



MUNICIPALIDAD DISTRITAL DE SACHACA

ADJUDICACIÓN SIMPLIFICADA N° 009-2024-MDS – PRIMERA CONVOCATORIA

ADQUISICIÓN DE UNIFORMES PARA EL PERSONAL DE SEGURIDAD CIUDADANA DE LA MUNICIPALIDAD DISTRITAL DE SACHACA



BASES INTEGRADAS

BASES ESTÁNDAR DE ADJUDICACIÓN SIMPLIFICADA PARA LA CONTRATACIÓN DE SUMINISTRO DE BIENES

Aprobado mediante Directiva N° 001-2019-OSCE/CD



SUB DIRECCIÓN DE NORMATIVIDAD – DIRECCIÓN TÉCNICO NORMATIVA
ORGANISMO SUPERVISOR DE LAS CONTRATACIONES DEL ESTADO - OSCE



MUNICIPALIDAD DISTRITAL DE SACHACA

ADJUDICACIÓN SIMPLIFICADA N° 009-2024-MDS – PRIMERA CONVOCATORIA

ADQUISICIÓN DE UNIFORMES PARA EL PERSONAL DE SEGURIDAD CIUDADANA DE LA MUNICIPALIDAD DISTRITAL DE SACHACA



BASES INTEGRADAS

SIMBOLOGÍA UTILIZADA:

N°	Símbolo	Descripción
1	[ABC] / [.....]	La información solicitada dentro de los corchetes sombreados debe ser completada por la Entidad durante la elaboración de las bases.
2	[ABC] / [.....]	Es una indicación, o información que deberá ser completada por la Entidad con posterioridad al otorgamiento de la buena pro para el caso específico de la elaboración de la PROFORMA DEL CONTRATO; o por los proveedores, en el caso de los ANEXOS de la oferta.
3	<div>Importante</div> <ul style="list-style-type: none"> • Abc 	Se refiere a consideraciones importantes a tener en cuenta por el órgano encargado de las contrataciones o comité de selección, según corresponda y por los proveedores.
4	<div>Advertencia</div> <ul style="list-style-type: none"> • Abc 	Se refiere a advertencias a tener en cuenta por el órgano encargado de las contrataciones o comité de selección, según corresponda y por los proveedores.
5	<div>Importante para la Entidad</div> <ul style="list-style-type: none"> • Xyz 	Se refiere a consideraciones importantes a tener en cuenta por el órgano encargado de las contrataciones o comité de selección, según corresponda, y deben ser eliminadas una vez culminada la elaboración de las bases.

CARACTERÍSTICAS DEL DOCUMENTO:

Las bases estándar deben ser elaboradas en formato WORD, y deben tener las siguientes características:

N°	Características	Parámetros
1	Márgenes	Superior : 2.5 cm Inferior: 2.5 cm Izquierda: 2.5 cm Derecha: 2.5 cm
2	Fuente	Arial
3	Estilo de Fuente	Normal: Para el contenido en general Cursiva: Para el encabezado y pie de página Para las Consideraciones importantes (Ítem 3 del cuadro anterior)
4	Color de Fuente	Automático: Para el contenido en general Azul : Para las Consideraciones importantes (Ítem 3 del cuadro anterior)
5	Tamaño de Letra	16 : Para las dos primeras hojas de las Secciones General y Específica 11 : Para el nombre de los Capítulos. 10 : Para el cuerpo del documento en general 9 : Para el encabezado y pie de página Para el contenido de los cuadros, pudiendo variar, según la necesidad 8 : Para las Notas al pie
6	Alineación	Justificada: Para el contenido en general y notas al pie. Centrada : Para la primera página, los títulos de las Secciones y nombres de los Capítulos)
7	Interlineado	Sencillo
8	Espaciado	Anterior : 0 Posterior : 0
9	Subrayado	Para los nombres de las Secciones y para resaltar o hacer hincapié en algún concepto

INSTRUCCIONES DE USO:

- Una vez registrada la información solicitada dentro de los corchetes sombreados en gris, el texto deberá quedar en letra tamaño 10, con estilo normal, sin formato de negrita y sin sombreado.
- La nota **IMPORTANTE** no puede ser modificada ni eliminada en la Sección General. En el caso de la Sección Específica debe seguirse la instrucción que se indica en dicha nota.

Elaboradas en enero de 2019

Modificadas en marzo 2019, junio 2019, diciembre 2019, julio 2020, julio y diciembre 2021, junio y octubre de 2022



MUNICIPALIDAD DISTRITAL DE SACHACA

ADJUDICACIÓN SIMPLIFICADA N° 009-2024-MDS – PRIMERA CONVOCATORIA

ADQUISICIÓN DE UNIFORMES PARA EL PERSONAL DE SEGURIDAD CIUDADANA DE LA MUNICIPALIDAD DISTRITAL DE SACHACA



BASES INTEGRADAS

MUNICIPALIDAD DISTRITAL DE SACHACA



BASES ESTÁNDAR DE ADJUDICACIÓN SIMPLIFICADA PARA LA CONTRATACIÓN DE SUMINISTRO DE BIENES

BASES INTEGRADAS

ADJUDICACIÓN SIMPLIFICADA N° 09-2024-MDS (PRIMERA CONVOCATORIA)

CONTRATACIÓN DE SUMINISTRO DE BIENES¹ ADQUISICIÓN DE UNIFORMES PARA EL PERSONAL DE SEGURIDAD CIUDADANA DE LA MUNICIPALIDAD DISTRITAL DE SACHACA

SACHACA - 2024

¹ Se utilizarán estas Bases cuando se trate de la contratación de bienes con entrega periódica.



DEBER DE COLABORACIÓN

La Entidad y todo proveedor que se someta a las presentes Bases, sea como participante, postor y/o contratista, deben conducir su actuación conforme a los principios previstos en la Ley de Contrataciones del Estado.

En este contexto, se encuentran obligados a prestar su colaboración al OSCE y a la Secretaría Técnica de la Comisión de Defensa de la Libre Competencia del INDECOPI, en todo momento según corresponda a sus competencias, a fin de comunicar presuntos casos de fraude, colusión y corrupción por parte de los funcionarios y servidores de la Entidad, así como los proveedores y demás actores que participan en el proceso de contratación.

De igual forma, deben poner en conocimiento del OSCE y a la Secretaría Técnica de la Comisión de Defensa de la Libre Competencia del INDECOPI los indicios de conductas anticompetitivas que se presenten durante el proceso de contratación, en los términos del Decreto Legislativo N° 1034, "Ley de Represión de Conductas Anticompetitivas", o norma que la sustituya, así como las demás normas de la materia.

La Entidad y todo proveedor que se someta a las presentes Bases, sea como participante, postor y/o contratista del proceso de contratación deben permitir al OSCE o a la Secretaría Técnica de la Comisión de Defensa de la Libre Competencia del INDECOPI el acceso a la información referida a las contrataciones del Estado que sea requerida, prestar testimonio o absolución de posiciones que se requieran, entre otras formas de colaboración.



SECCIÓN GENERAL

DISPOSICIONES COMUNES DEL PROCEDIMIENTO DE SELECCIÓN

(ESTA SECCIÓN NO DEBE SER MODIFICADA EN NINGÚN EXTREMO, BAJO SANCIÓN DE NULIDAD)



CAPÍTULO I

ETAPAS DEL PROCEDIMIENTO DE SELECCIÓN

1.1. REFERENCIAS

Cuando en el presente documento se mencione la palabra Ley, se entiende que se está haciendo referencia a la Ley N° 30225, Ley de Contrataciones del Estado, y cuando se mencione la palabra Reglamento, se entiende que se está haciendo referencia al Reglamento de la Ley de Contrataciones del Estado aprobado por Decreto Supremo N° 344-2018-EF.

Las referidas normas incluyen sus respectivas modificaciones, de ser el caso.

1.2. CONVOCATORIA

Se realiza a través de su publicación en el SEACE de conformidad con lo señalado en el artículo 54 del Reglamento, en la fecha señalada en el calendario del procedimiento de selección, debiendo adjuntar las bases y resumen ejecutivo.

1.3. REGISTRO DE PARTICIPANTES

El registro de participantes se realiza conforme al artículo 55 del Reglamento. En el caso de un consorcio, basta que se registre uno (1) de sus integrantes.

Importante

- *Para registrarse como participante en un procedimiento de selección convocado por las Entidades del Estado Peruano, es necesario que los proveedores cuenten con inscripción vigente y estar habilitados ante el Registro Nacional de Proveedores (RNP) que administra el Organismo Supervisor de las Contrataciones del Estado (OSCE). Para obtener mayor información, se puede ingresar a la siguiente dirección electrónica: www.rnp.gob.pe.*
- *Los proveedores que deseen registrar su participación deben ingresar al SEACE utilizando su Certificado SEACE (usuario y contraseña). Asimismo, deben observar las instrucciones señaladas en el documento de orientación "Guía para el registro de participantes electrónico" publicado en <https://www2.seace.gob.pe/>.*
- *En caso los proveedores no cuenten con inscripción vigente en el RNP y/o se encuentren inhabilitados o suspendidos para ser participantes, postores y/o contratistas, el SEACE restringirá su registro, quedando a potestad de estos intentar nuevamente registrar su participación en el procedimiento de selección en cualquier otro momento, dentro del plazo establecido para dicha etapa, siempre que haya obtenido la vigencia de su inscripción o quedado sin efecto la sanción que le impuso el Tribunal de Contrataciones del Estado.*

1.4. FORMULACIÓN DE CONSULTAS Y OBSERVACIONES A LAS BASES

La formulación de consultas y observaciones a las bases se efectúa de conformidad con lo establecido en los numerales 72.1 y 72.2 del artículo 72 del Reglamento, así como el literal a) del artículo 89 del Reglamento.

Importante



BASES INTEGRADAS

No pueden formularse consultas ni observaciones respecto del contenido de una ficha de homologación aprobada. Las consultas y observaciones que se formulen sobre el particular, se tienen como no presentadas.

1.5. ABSOLUCIÓN DE CONSULTAS, OBSERVACIONES E INTEGRACIÓN DE BASES

La absolución de consultas, observaciones e integración de las bases se realizan conforme a las disposiciones previstas en el numeral 72.4 del artículo 72 del Reglamento y el literal a) del artículo 89 del Reglamento.

Importante

- No se absolverán consultas y observaciones a las bases que se presenten en forma física.*
- Cuando exista divergencia entre lo indicado en el pliego de absolución de consultas y observaciones y la integración de bases, prevalece lo absuelto en el referido pliego; sin perjuicio, del deslinde de responsabilidades correspondiente.*

1.6. FORMA DE PRESENTACIÓN DE OFERTAS

Las ofertas se presentan conforme lo establecido en el artículo 59 y en el artículo 90 del Reglamento.

Las declaraciones juradas, formatos o formularios previstos en las bases que conforman la oferta deben estar debidamente firmados por el postor (firma manuscrita o digital, según la Ley N° 27269, Ley de Firmas y Certificados Digitales²). Los demás documentos deben ser visados por el postor. En el caso de persona jurídica, por su representante legal, apoderado o mandatario designado para dicho fin y, en el caso de persona natural, por este o su apoderado. No se acepta el pegado de la imagen de una firma o visto. Las ofertas se presentan foliadas.

Importante

- Los formularios electrónicos que se encuentran en el SEACE y que los proveedores deben llenar para presentar sus ofertas, tienen carácter de declaración jurada.*
- En caso la información contenida en los documentos escaneados que conforman la oferta no coincida con lo declarado a través del SEACE, prevalece la información declarada en los documentos escaneados.*
- No se tomarán en cuenta las ofertas que se presenten en físico a la Entidad.*

1.7. PRESENTACIÓN Y APERTURA DE OFERTAS

El participante presentará su oferta de manera electrónica a través del SEACE, desde las 00:01 horas hasta las 23:59 horas del día establecido para el efecto en el cronograma del procedimiento; adjuntando el archivo digitalizado que contenga los documentos que conforman la oferta de acuerdo a lo requerido en las bases.

El participante debe verificar antes de su envío, bajo su responsabilidad, que el archivo pueda ser descargado y su contenido sea legible.

² Para mayor información sobre la normativa de firmas y certificados digitales ingresar a: <https://www.indecopi.gob.pe/web/firmas-digitales/firmar-y-certificados-digitales>



Importante

Los integrantes de un consorcio no pueden presentar ofertas individuales ni conformar más de un consorcio en un procedimiento de selección, o en un determinado ítem cuando se trate de procedimientos de selección según relación de ítems.

En la apertura electrónica de la oferta, el órgano encargado de las contrataciones o el comité de selección, según corresponda, verifica la presentación de lo exigido en la sección específica de las bases de conformidad con el numeral 73.2 del artículo 73 del Reglamento y determina si las ofertas responden a las características y/o requisitos funcionales y condiciones de las Especificaciones Técnicas, detallados en la sección específica de las bases. De no cumplir con lo requerido, la oferta se considera no admitida.

1.8. EVALUACIÓN DE LAS OFERTAS

La evaluación de las ofertas se realiza conforme a lo establecido en el numeral 74.1 y el literal a) del numeral 74.2 del artículo 74 del Reglamento.

En el supuesto de que dos (2) o más ofertas empaten, la determinación del orden de prelación de las ofertas empatadas se efectúa siguiendo estrictamente el orden establecido en el numeral 91.1 del artículo 91 del Reglamento.

El desempate mediante sorteo se realiza de manera electrónica a través del SEACE.

1.9. CALIFICACIÓN DE OFERTAS

La calificación de las ofertas se realiza conforme a lo establecido en los numerales 75.1 y 75.2 del artículo 75 del Reglamento.

1.10. SUBSANACIÓN DE LAS OFERTAS

La subsanación de las ofertas se sujeta a lo establecido en el artículo 60 del Reglamento. El plazo que se otorgue para la subsanación no puede ser inferior a un (1) día hábil.

La solicitud de subsanación se realiza de manera electrónica a través del SEACE y será remitida al correo electrónico consignado por el postor al momento de realizar su inscripción en el RNP, siendo su responsabilidad el permanente seguimiento de las notificaciones a dicho correo. La notificación de la solicitud se entiende efectuada el día de su envío al correo electrónico.

La presentación de las subsanaciones se realiza a través del SEACE. No se tomará en cuenta la subsanación que se presente en físico a la Entidad.

1.11. RECHAZO DE LAS OFERTAS

Previo al otorgamiento de la buena pro, el órgano encargado de las contrataciones o el comité de selección según corresponda, revisa las ofertas económicas que cumplen los requisitos de calificación, de conformidad con lo establecido para el rechazo de ofertas, previsto en el artículo 68 del Reglamento, de ser el caso.

De rechazarse alguna de las ofertas calificadas, el órgano encargado de las contrataciones o el comité de selección, según corresponda, revisa el cumplimiento de los requisitos de calificación de los postores que siguen en el orden de prelación, en caso las hubiere.

1.12. OTORGAMIENTO DE LA BUENA PRO



BASES INTEGRADAS

Definida la oferta ganadora, el órgano encargado de las contrataciones o el comité de selección, según corresponda, otorga la buena pro mediante su publicación en el SEACE, incluyendo el cuadro comparativo y las actas debidamente motivadas de los resultados de la admisión, no admisión, evaluación, calificación, descalificación, rechazo y el otorgamiento de la buena pro.

1.13. CONSENTIMIENTO DE LA BUENA PRO

Cuando se hayan presentado dos (2) o más ofertas, el consentimiento de la buena pro se produce a los cinco (5) días hábiles siguientes de la notificación de su otorgamiento, sin que los postores hayan ejercido el derecho de interponer el recurso de apelación.

En caso que se haya presentado una sola oferta, el consentimiento de la buena pro se produce el mismo día de la notificación de su otorgamiento.

El consentimiento del otorgamiento de la buena pro se publica en el SEACE al día hábil siguiente de producido.

Importante

Una vez consentido el otorgamiento de la buena pro, el órgano encargado de las contrataciones o el órgano de la Entidad al que se haya asignado tal función realiza la verificación de la oferta presentada por el postor ganador de la buena pro conforme lo establecido en el numeral 64.6 del artículo 64 del Reglamento.



CAPÍTULO II

SOLUCIÓN DE CONTROVERSIAS DURANTE EL PROCEDIMIENTO DE SELECCIÓN

2.1. RECURSO DE APELACIÓN

A través del recurso de apelación se pueden impugnar los actos dictados durante el desarrollo del procedimiento de selección hasta antes del perfeccionamiento del contrato.

El recurso de apelación se presenta ante la Entidad convocante, y es conocido y resuelto por su Titular, cuando el valor estimado sea igual o menor a cincuenta (50) UIT. Cuando el valor estimado sea mayor a dicho monto, el recurso de apelación se presenta ante y es resuelto por el Tribunal de Contrataciones del Estado.

En los procedimientos de selección según relación de ítems, el valor estimado total del procedimiento determina ante quién se presenta el recurso de apelación.

Los actos que declaren la nulidad de oficio, la cancelación del procedimiento de selección y otros actos emitidos por el Titular de la Entidad que afecten la continuidad de este, se impugnan ante el Tribunal de Contrataciones del Estado.

Importante

- *Una vez otorgada la buena pro, el órgano encargado de las contrataciones o el comité de selección, según corresponda, está en la obligación de permitir el acceso de los participantes y postores al expediente de contratación, salvo la información calificada como secreta, confidencial o reservada por la normativa de la materia, a más tardar dentro del día siguiente de haberse solicitado por escrito.*

Luego de otorgada la buena pro no se da a conocer las ofertas cuyos requisitos de calificación no fueron analizados y revisados por el órgano encargado de las contrataciones o el comité de selección, según corresponda.

- *A efectos de recoger la información de su interés, los postores pueden valerse de distintos medios, tales como: (i) la lectura y/o toma de apuntes, (ii) la captura y almacenamiento de imágenes, e incluso (iii) pueden solicitar copia de la documentación obrante en el expediente, siendo que, en este último caso, la Entidad deberá entregar dicha documentación en el menor tiempo posible, previo pago por tal concepto.*
- *El recurso de apelación se presenta ante la Mesa de Partes del Tribunal o ante las oficinas desconcentradas del OSCE, o en la Unidad de Trámite Documentario de la Entidad, según corresponda.*

2.2. PLAZOS DE INTERPOSICIÓN DEL RECURSO DE APELACIÓN

La apelación contra el otorgamiento de la buena pro o contra los actos dictados con anterioridad a ella se interpone dentro de los cinco (5) días hábiles siguientes de haberse notificado el otorgamiento de la buena pro.

La apelación contra los actos dictados con posterioridad al otorgamiento de la buena pro, contra la declaración de nulidad, cancelación y declaratoria de desierto del procedimiento, se interpone dentro de los cinco (5) días hábiles siguientes de haberse tomado conocimiento del acto que se desea impugnar.



CAPÍTULO III DEL CONTRATO

3.1. PERFECCIONAMIENTO DEL CONTRATO

Los plazos y el procedimiento para perfeccionar el contrato se realiza conforme a lo indicado en el artículo 141 del Reglamento.

El contrato se perfecciona con la suscripción del documento que lo contiene, salvo en los contratos cuyo monto del valor estimado no supere los doscientos mil Soles (S/ 200,000.00), en los que se puede perfeccionar con la recepción de la orden de compra, conforme a lo previsto en la sección específica de las bases.

En el caso de procedimientos de selección por relación de ítems, se puede perfeccionar el contrato con la suscripción del documento o con la recepción de una orden de compra, cuando el valor estimado del ítem corresponda al parámetro establecido en el párrafo anterior.

Importante

El órgano encargado de las contrataciones o el comité de selección, según corresponda, debe consignar en la sección específica de las bases la forma en que se perfeccionará el contrato, sea con la suscripción del contrato o la recepción de la orden de compra. En caso la Entidad perfeccione el contrato con la recepción de la orden de compra no debe incluir la proforma del contrato establecida en el Capítulo V de la sección específica de las bases.

Para perfeccionar el contrato, el postor ganador de la buena pro debe presentar los documentos señalados en el artículo 139 del Reglamento y los previstos en la sección específica de las bases.

3.2. GARANTÍAS

Las garantías que deben otorgar los postores y/o contratistas, según corresponda, son las de fiel cumplimiento del contrato y por los adelantos.

3.2.1. GARANTÍA DE FIEL CUMPLIMIENTO

Como requisito indispensable para perfeccionar el contrato, el postor ganador debe entregar a la Entidad la garantía de fiel cumplimiento del mismo por una suma equivalente al diez por ciento (10%) del monto del contrato original. Esta se mantiene vigente hasta la conformidad de la recepción de la prestación a cargo del contratista.

3.2.2. GARANTÍA DE FIEL CUMPLIMIENTO POR PRESTACIONES ACCESORIAS

En las contrataciones que conllevan la ejecución de prestaciones accesorias, tales como mantenimiento, reparación o actividades afines, se otorga una garantía adicional por una suma equivalente al diez por ciento (10%) del monto del contrato de la prestación accesorio, la misma que debe ser renovada periódicamente hasta el cumplimiento total de las obligaciones garantizadas.

Importante



BASES INTEGRADAS

- En los contratos cuyos montos sean iguales o menores a doscientos mil Soles (S/ 200,000.00), no corresponde presentar garantía de fiel cumplimiento de contrato ni garantía de fiel cumplimiento por prestaciones accesorias. Dicha excepción también aplica a los contratos derivados de procedimientos de selección por relación de ítems, cuando el monto del ítem adjudicado o la sumatoria de los montos de los ítems adjudicados no superen el monto señalado anteriormente, conforme a lo dispuesto en el literal a) del artículo 152 del Reglamento.
- En los contratos periódicos de suministro de bienes que celebren las Entidades con las micro y pequeñas empresas, estas últimas pueden otorgar como garantía de fiel cumplimiento el diez por ciento (10%) del monto del contrato, porcentaje que es retenido por la Entidad durante la primera mitad del número total de pagos a realizarse, de forma prorrateada en cada pago, con cargo a ser devuelto a la finalización del mismo, conforme lo establecen los numerales 149.4 y 149.5 del artículo 149 del Reglamento y el numeral 151.2 del artículo 151 del Reglamento.

3.2.3. GARANTÍA POR ADELANTO

En caso se haya previsto en la sección específica de las bases la entrega de adelantos, el contratista debe presentar una garantía emitida por idéntico monto conforme a lo estipulado en el artículo 153 del Reglamento.

3.3. REQUISITOS DE LAS GARANTÍAS

Las garantías que se presenten deben ser incondicionales, solidarias, irrevocables y de realización automática en el país, al solo requerimiento de la Entidad. Asimismo, deben ser emitidas por empresas que se encuentren bajo la supervisión directa de la Superintendencia de Banca, Seguros y Administradoras Privadas de Fondos de Pensiones y que cuenten con clasificación de riesgo B o superior. Asimismo, deben estar autorizadas para emitir garantías; o estar consideradas en la última lista de bancos extranjeros de primera categoría que periódicamente publica el Banco Central de Reserva del Perú.

Importante

Corresponde a la Entidad verificar que las garantías presentadas por el postor ganador de la buena pro y/o contratista cumplan con los requisitos y condiciones necesarios para su aceptación y eventual ejecución, sin perjuicio de la determinación de las responsabilidades funcionales que correspondan.

Advertencia

Los funcionarios de las Entidades no deben aceptar garantías emitidas bajo condiciones distintas a las establecidas en el presente numeral, debiendo tener en cuenta lo siguiente:

- 1. La clasificadora de riesgo que asigna la clasificación a la empresa que emite la garantía debe encontrarse listada en el portal web de la SBS (<http://www.sbs.gob.pe/sistema-financiero/clasificadoras-de-riesgo>).*
- 2. Se debe identificar en la página web de la clasificadora de riesgo respectiva, cuál es la clasificación vigente de la empresa que emite la garantía, considerando la vigencia a la fecha de emisión de la garantía.*
- 3. Para fines de lo establecido en el artículo 148 del Reglamento, la clasificación de riesgo B, incluye las clasificaciones B+ y B.*
- 4. Si la empresa que otorga la garantía cuenta con más de una clasificación de riesgo emitida por distintas empresas listadas en el portal web de la SBS, bastará que en una de ellas cumpla con la clasificación mínima establecida en el Reglamento.*



BASES INTEGRADAS

En caso exista alguna duda sobre la clasificación de riesgo asignada a la empresa emisora de la garantía, se deberá consultar a la clasificadora de riesgos respectiva.

De otro lado, además de cumplir con el requisito referido a la clasificación de riesgo, a efectos de verificar si la empresa emisora se encuentra autorizada por la SBS para emitir garantías, debe revisarse el portal web de dicha Entidad (<http://www.sbs.gob.pe/sistema-financiero/relacion-de-empresas-que-se-encuentran-autorizadas-a-emitir-cartas-fianza>).

Los funcionarios competentes deben verificar la autenticidad de la garantía a través de los mecanismos establecidos (consulta web, teléfono u otros) por la empresa emisora.

3.4. EJECUCIÓN DE GARANTÍAS

La Entidad puede solicitar la ejecución de las garantías conforme a los supuestos contemplados en el artículo 155 del Reglamento.

3.5. ADELANTOS

La Entidad puede entregar adelantos directos al contratista, los que en ningún caso exceden en conjunto del treinta por ciento (30%) del monto del contrato original, siempre que ello haya sido previsto en la sección específica de las bases.

3.6. PENALIDADES

3.6.1. PENALIDAD POR MORA EN LA EJECUCIÓN DE LA PRESTACIÓN

En caso de retraso injustificado del contratista en la ejecución de las prestaciones objeto del contrato, la Entidad le aplica automáticamente una penalidad por mora por cada día de atraso, de conformidad con el artículo 162 del Reglamento.

3.6.2. OTRAS PENALIDADES

La Entidad puede establecer penalidades distintas a la mencionada en el numeral precedente, según lo previsto en el artículo 163 del Reglamento y lo indicado en la sección específica de las bases.

Estos dos tipos de penalidades se calculan en forma independiente y pueden alcanzar cada una un monto máximo equivalente al diez por ciento (10%) del monto del contrato vigente, o de ser el caso, del ítem que debió ejecutarse.

3.7. INCUMPLIMIENTO DEL CONTRATO

Las causales para la resolución del contrato, serán aplicadas de conformidad con el artículo 36 de la Ley y 164 del Reglamento.

3.8. PAGOS

El pago se realiza después de ejecutada la respectiva prestación, pudiendo contemplarse pagos a cuenta, según la forma establecida en la sección específica de las bases o en el contrato.

La Entidad paga las contraprestaciones pactadas a favor del contratista dentro de los diez (10) días calendario siguientes de otorgada la conformidad de los bienes, siempre que se verifiquen las condiciones establecidas en el contrato para ello, bajo responsabilidad del funcionario competente.



BASES INTEGRADAS

La conformidad se emite en un plazo máximo de siete (7) días de producida la recepción salvo que se requiera efectuar pruebas que permitan verificar el cumplimiento de la obligación, en cuyo caso la conformidad se emite en un plazo máximo de quince (15) días, bajo responsabilidad del funcionario que debe emitir la conformidad.

En el caso que se haya suscrito contrato con un consorcio, el pago se realizará de acuerdo a lo que se indique en el contrato de consorcio.

Advertencia

En caso de retraso en los pagos a cuenta o pago final por parte de la Entidad, salvo que se deba a caso fortuito o fuerza mayor, esta reconoce al contratista los intereses legales correspondientes, de conformidad con el artículo 39 de la Ley y 171 del Reglamento, debiendo repetir contra los responsables de la demora injustificada.

3.9. DISPOSICIONES FINALES

Todos los demás aspectos del presente procedimiento no contemplados en las bases se regirán supletoriamente por la Ley y su Reglamento, así como por las disposiciones legales vigentes.



SECCIÓN ESPECÍFICA

CONDICIONES ESPECIALES DEL PROCEDIMIENTO DE SELECCIÓN

(EN ESTA SECCIÓN LA ENTIDAD DEBERÁ COMPLETAR LA INFORMACIÓN EXIGIDA, DE ACUERDO A LAS INSTRUCCIONES INDICADAS)



CAPÍTULO I GENERALIDADES

1.1. ENTIDAD CONVOCANTE

Nombre : MUNICIPALIDAD DISTRITAL DE SACHACA
RUC N° : 20190583360
Domicilio legal : AV. FERNANDINI NRO S/N EM EL MISMO ESTADIO DE SACHACA – SACHACA – AREQUIPA - AREQUIPA
Teléfono: : 054-605690
Correo electrónico: : logistica@munisachaca.com

1.2. OBJETO DE LA CONVOCATORIA

El presente procedimiento de selección tiene por objeto la [ADQUISICIÓN DE UNIFORMES PARA EL PERSONAL DE SEGURIDAD CIUDADANA DE LA MUNICIPALIDAD DISTRITAL DE SACHACA](#).

ÍTEM	DESCRIPCIÓN	UNIDAD DE MEDIDA	CANTIDAD
1	BLUSA DAMA MANGA CORTA	26	UNIDAD
2	CAMISA MANGA CORTA	60	UNIDAD
3	POLO MANGA LARGA CUELLO BOX	86	UNIDAD
4	PANTALÓN FAENA	86	UNIDAD
5	GORRO AZUL OSCURO	86	UNIDAD
6	BLUSA DE DAMA MANGA LARGA	26	UNIDAD
7	CAMISA DE VARÓN MANGA LARGA	60	UNIDAD
8	CASACA CON CAPUCHA	86	UNIDAD
9	PANTALÓN IMPERMEABLE	86	UNIDAD
10	CHOMPA DE LANA CUELLO (JORGE CHÁVEZ)	86	UNIDAD
11	CHALECO TÁCTICO	86	UNIDAD
12	BORSEGUIE TÁCTICOS	86	PARES
13	CORREA DE LONA	86	UNIDAD
14	FORNITURA DE LONA	86	UNIDAD
15	PORTA VARA	86	UNIDAD
16	SILBATO TIPO POLICÍA	86	UNIDAD
17	VARA DE POLICARBONATO EN FORMA DE T BASTÓN POLICIAL TIPO TONFA (PR-24)	43	UNIDAD
18	GRILLETE DE SEGURIDAD DE METAL	20	UNIDAD
19	GAS DE DEFENSA - PIMIENTA ROJA	20	UNIDAD

1.3. EXPEDIENTE DE CONTRATACIÓN

El expediente de contratación fue aprobado mediante [RESOLUCIÓN DE LA GERENCIA DE ADMINISTRACIÓN Y FINANZAS N° 096-2024-GAF-MDS](#) de fecha 21 de junio del 2024.

1.4. FUENTE DE FINANCIAMIENTO



BASES INTEGRADAS

RECURSOS DETERMINADOS - 07 y 08
RECURSOS DIRECTAMENTE RECAUDADOS - 09

Importante

La fuente de financiamiento debe corresponder a aquella prevista en la Ley de Equilibrio Financiero del Presupuesto del Sector Público del año fiscal en el cual se convoca el procedimiento de selección.

1.5. SISTEMA DE CONTRATACIÓN

El presente procedimiento se rige por el sistema **SUMA ALZADA**, de acuerdo con lo establecido en el expediente de contratación respectivo.

1.6. MODALIDAD DE EJECUCIÓN

NO APLICA.

1.7. DISTRIBUCIÓN DE LA BUENA PRO

NO CORRESPONDE.

1.8. ALCANCES DEL REQUERIMIENTO

El alcance de la prestación está definido en el Capítulo III de la presente sección de las bases.

1.9. PLAZO DE ENTREGA

Los bienes materia de la presente convocatoria se entregarán en el plazo de **VEINTICINCO (25) DÍAS CALENDARIOS**, en concordancia con lo establecido en el expediente de contratación.

CRONOGRAMA DE ENTREGA

ENTREGA	% DE ENTREGA	PLAZO
1era	50%	A los 10 días calendarios contados a partir del día siguiente de suscrito el contrato
2da	50%	A los 15 días calendarios desde efectuada la primera entrega

1.10. COSTO DE REPRODUCCIÓN Y ENTREGA DE BASES

Los participantes registrados tienen el derecho de recabar un ejemplar de las bases, para cuyo efecto deben cancelar **S/ 5.00 (CINCO CON 00/100 SOLES)** en CD en **CAJA DE LA ENTIDAD SITO EN AV. FERNANDINI NRO. S/N (EN EL MISMO ESTADIO DE SACHACA) AREQUIPA - AREQUIPA – SACHACA.**

Importante

El costo de entrega de un ejemplar de las bases no puede exceder el costo de su reproducción.



1.11. BASE LEGAL

- Ley N° 31953 Ley de Presupuesto del Sector Público para el Año Fiscal 2024.
- Ley N° 31954 Ley de Equilibrio Financiero del Presupuesto del Sector Público del año fiscal 2024.
- TUO de la Ley N° 30225 – Ley de Contrataciones del Estado, aprobado por el Decreto Supremo N° 082-2019-EF, y su reglamento, aprobado por el Decreto Supremo N° 344-2018-EF, modificado por Decreto Supremo N° 377-2019-EF, N° 168-2020-EF, N° 250-2020-EF, N° 162-2021-EF, N° 234-2022-EF, N° 308-2022-EF y N° 167-2023-EF.
- Código Civil Peruano Vigente.
- Ley N° 27806, Ley de Transparencia y de Acceso a la Información Pública.
- Texto Único Ordenado de la Ley N° 27806, Ley de Transparencia y de Acceso a la Información Pública, aprobado por Decreto Supremo N° 043-2003-PCM.
- Ley N° 27444, Ley del Procedimiento Administrativo General y sus modificatorias.
- Las referidas normas incluyen sus respectivas modificaciones, de ser el caso.

Las referidas normas incluyen sus respectivas modificaciones, de ser el caso.



CAPÍTULO II DEL PROCEDIMIENTO DE SELECCIÓN

2.1. CALENDARIO DEL PROCEDIMIENTO DE SELECCIÓN

Según el cronograma de la ficha de selección de la convocatoria publicada en el SEACE.

Importante

De conformidad con la vigesimosegunda Disposición Complementaria Final del Reglamento, en caso la Entidad (Ministerios y sus organismos públicos, programas o proyectos adscritos) haya difundido el requerimiento a través del SEACE siguiendo el procedimiento establecido en dicha disposición, no procede formular consultas u observaciones al requerimiento.

2.2. CONTENIDO DE LAS OFERTAS

La oferta contendrá, además de un índice de documentos³, la siguiente documentación:

2.2.1. Documentación de presentación obligatoria

2.2.1.1. Documentos para la admisión de la oferta

- a) Declaración jurada de datos del postor. (**Anexo N° 1**)
- b) Documento que acredite la representación de quien suscribe la oferta.

En caso de persona jurídica, copia del certificado de vigencia de poder del representante legal, apoderado o mandatario designado para tal efecto.

En caso de persona natural, copia del documento nacional de identidad o documento análogo, o del certificado de vigencia de poder otorgado por persona natural, del apoderado o mandatario, según corresponda.

En el caso de consorcios, este documento debe ser presentado por cada uno de los integrantes del consorcio que suscriba la promesa de consorcio, según corresponda.

Advertencia

De acuerdo con el artículo 4 del Decreto Legislativo N° 1246, las Entidades están prohibidas de exigir a los administrados o usuarios la información que puedan obtener directamente mediante la interoperabilidad a que se refieren los artículos 2 y 3 de dicho Decreto Legislativo. En esa medida, si la Entidad es usuaria de la Plataforma de Interoperabilidad del Estado – PIDE⁴ y siempre que el servicio web se encuentre activo en el Catálogo de Servicios de dicha plataforma, no corresponderá exigir el certificado de vigencia de poder y/o documento nacional de identidad.

- c) Declaración jurada de acuerdo con el literal b) del artículo 52 del Reglamento. (**Anexo N° 2**)
- d) Declaración jurada de cumplimiento de las Especificaciones Técnicas contenidas

³ La omisión del índice no determina la no admisión de la oferta.

⁴ Para mayor información de las Entidades usuarias y del Catálogo de Servicios de la Plataforma de Interoperabilidad del Estado – PIDE ingresar al siguiente enlace <https://www.gobiernodigital.gob.pe/interoperabilidad/>



en el numeral 3.1 del Capítulo III de la presente sección. **(Anexo N° 3)**

e) Presentación de muestra:

(prendas y accesorios
menos grilletos y gas
pimienta)

8. MUESTRAS

Es requisito obligatorio la presentación de muestras de confección acabadas (~~01 unidad por cada prenda + accesorio~~), las que deberán adjuntar a la oferta presentada por el postor, debiendo cumplir las especificaciones técnicas indicadas.

Las muestras serán entregadas el mismo día de la presentación de la oferta, debiendo estar rotulada con el nombre del postor y haciendo referencia al número del procedimiento de selección al que postula y están entregadas a través de una guía de remisión, solo constituye recepción mas no evaluación o aceptación de la muestra y estas serán entregadas como parte integrante de la oferta.

Las muestras de los postores que no resulten ganadores, les serán devueltas después del consentimiento de la buena pro hasta ocho (08) días hábiles posteriores. La Municipalidad no se responsabiliza de las muestras que no sean recogidas en dicho plazo por lo que se exime de toda responsabilidad sobre dichas muestras una vez transcurrido dicho plazo.

Por tratarse de la adquisición de uniformes al personal de SERENAZGO el órgano encargado de la evaluación de las muestras presentadas será en su efecto una comisión representativa preferentemente conformada por el Subgerente de Seguridad Ciudadana de la Municipalidad y el Comité de Seguridad y Salud en el trabajo, se considera como parámetros lo siguiente:

- La equivalencia, similitud o igualdad entre las características señaladas en las EETT (incluyendo las imágenes referenciales) en cada una de las prendas.
- Medidas, distribuciones de bordados, tramos de cinta reflectiva y otras condiciones establecidas.
- Cortes costuras, diseño, armado, accesorios y acabados finales.

Las muestras deberán ser presentadas por Mesa de Partes de la Municipalidad Distrital de Sachaca sito en Avenida Fernandini S/N en el mismo Estadio de Sachaca – Arequipa, el mismo día de presentación de ofertas en el horario de 07:30 horas a 15:15 horas.

f) Presentar ficha técnica para la verificación del cumplimiento de las especificaciones técnicas, los postores deberán presentar obligatoriamente las siguientes fichas técnicas:

- ✓ Ficha técnica de la tela Oxford
- ✓ Ficha técnica de la tela Pique
- ✓ Ficha técnica de la tela RIP STOP
- ✓ Ficha técnica de la tela Hipora pro lite
- ✓ Ficha técnica de la tela Taslan engomado acanalado
- ✓ Ficha técnica de la cinta reflectiva y certificado de calidad
- ✓ Ficha técnica de la tela Lona ~~KPDRA~~ **KODRA**

g) Declaración jurada de plazo de entrega. **(Anexo N° 4)⁵**

h) Promesa de consorcio con firmas legalizadas, de ser el caso, en la que se consigne los integrantes, el representante común, el domicilio común y las obligaciones a las que se compromete cada uno de los integrantes del consorcio así como el porcentaje equivalente a dichas obligaciones. **(Anexo N° 5)**

i) El precio de la oferta en **SOLES**. Adjuntar obligatoriamente el **Anexo N° 6**.

El precio total de la oferta y los subtotales que lo componen son expresados con dos (2) decimales. Los precios unitarios pueden ser expresados con más de dos (2) decimales.

Importante

⁵ En caso de considerar como factor de evaluación la mejora del plazo de entrega, el plazo ofertado en dicho anexo servirá también para acreditar este factor.



BASES INTEGRADAS

El órgano encargado de las contrataciones o el comité de selección, según corresponda, verifica la presentación de los documentos requeridos. De no cumplir con lo requerido, la oferta se considera no admitida.

2.2.1.2. Documentos para acreditar los requisitos de calificación

Incorporar en la oferta los documentos que acreditan los “**Requisitos de Calificación**” que se detallan en el numeral 3.2 del Capítulo III de la presente sección de las bases.

2.2.2. Documentación de presentación facultativa:

- a) En el caso de microempresas y pequeñas empresas integradas por personas con discapacidad, o en el caso de consorcios conformados en su totalidad por estas empresas, deben presentar la constancia o certificado con el cual acredite su inscripción en el Registro de Empresas Promocionales para Personas con Discapacidad⁶.
- b) Solicitud de bonificación del cinco por ciento (5%) por tener la condición de micro y pequeña empresa (**Anexo N°10**).

Advertencia

El órgano encargado de las contrataciones o el comité de selección, según corresponda, no podrá exigir al postor la presentación de documentos que no hayan sido indicados en los acápite “Documentos para la admisión de la oferta”, “Requisitos de calificación” y “Factores de evaluación”.

2.3. PRESENTACIÓN DEL RECURSO DE APELACIÓN

El recurso de apelación se presenta ante la Unidad de Trámite Documentario de la Entidad.

En caso el participante o postor opte por presentar recurso de apelación y por otorgar la garantía mediante depósito en cuenta bancaria, se debe realizar el abono en:

N° de Cuenta : 101-311295
Banco : BANCO DE LA NACION
N° CCI : 018 101 00010131129566

2.4. REQUISITOS PARA PERFECCIONAR EL CONTRATO

El postor ganador de la buena pro debe presentar los siguientes documentos para perfeccionar el contrato:

- a) Garantía de fiel cumplimiento del contrato.
- b) Garantía de fiel cumplimiento por prestaciones accesorias, de ser el caso.
- c) Contrato de consorcio con firmas legalizadas ante Notario de cada uno de los integrantes, de ser el caso.
- d) Código de cuenta interbancaria (CCI) o, en el caso de proveedores no domiciliados, el número de su cuenta bancaria y la entidad bancaria en el exterior.
- e) Copia de la vigencia del poder del representante legal de la empresa que acredite que cuenta con facultades para perfeccionar el contrato, cuando corresponda.
- f) Copia de DNI del postor en caso de persona natural, o de su representante legal en caso de persona jurídica.

⁶ Dicho documento se tendrá en consideración en caso de empate, conforme a lo previsto en el artículo 91 del Reglamento.



BASES INTEGRADAS

Advertencia

De acuerdo con el artículo 4 del Decreto Legislativo N° 1246, las Entidades están prohibidas de exigir a los administrados o usuarios la información que puedan obtener directamente mediante la interoperabilidad a que se refieren los artículos 2 y 3 de dicho Decreto Legislativo. En esa medida, si la Entidad es usuaria de la Plataforma de Interoperabilidad del Estado – PIDE⁷ y siempre que el servicio web se encuentre activo en el Catálogo de Servicios de dicha plataforma, no corresponderá exigir los documentos previstos en los literales e) y f).

- g) Domicilio para efectos de la notificación durante la ejecución del contrato.
- h) Autorización de notificación de la decisión de la Entidad sobre la solicitud de ampliación de plazo mediante medios electrónicos de comunicación⁸ (**Anexo N° 11**).
- i) Detalle de los precios unitarios del precio ofertado⁹.
- j) Detalle del precio de la oferta de cada uno de los bienes que conforman el paquete¹⁰.

Importante

- *En caso que el postor ganador de la buena pro sea un consorcio, las garantías que presente este para el perfeccionamiento del contrato, así como durante la ejecución contractual, de ser el caso, además de cumplir con las condiciones establecidas en el artículo 33 de la Ley y en el artículo 148 del Reglamento, deben consignar expresamente el nombre completo o la denominación o razón social de los integrantes del consorcio, en calidad de garantizados, de lo contrario no podrán ser aceptadas por las Entidades. No se cumple el requisito antes indicado si se consigna únicamente la denominación del consorcio, conforme lo dispuesto en la Directiva “Participación de Proveedores en Consorcio en las Contrataciones del Estado”.*
- *En los contratos periódicos de suministro de bienes que celebren las Entidades con las micro y pequeñas empresas, estas últimas pueden otorgar como garantía de fiel cumplimiento el diez por ciento (10%) del monto del contrato, porcentaje que es retenido por la Entidad durante la primera mitad del número total de pagos a realizarse, de forma prorrateada en cada pago, con cargo a ser devuelto a la finalización del mismo, conforme lo establece el numeral 149.4 del artículo 149 y el numeral 151.2 del artículo 151 del Reglamento. Para dicho efecto los postores deben encontrarse registrados en el REMYPE, consignando en la Declaración Jurada de Datos del Postor (Anexo N° 1) o en la solicitud de retención de la garantía durante el perfeccionamiento del contrato, que tienen la condición de MYPE, lo cual será verificado por la Entidad en el link <http://www2.trabajo.gob.pe/servicios-en-linea-2-2> opción consulta de empresas acreditadas en el REMYPE.*
- *En los contratos cuyos montos sean iguales o menores a doscientos mil Soles (S/200,000.00), no corresponde presentar garantía de fiel cumplimiento de contrato ni garantía de fiel cumplimiento por prestaciones accesorias. Dicha excepción también aplica a los contratos derivados de procedimientos de selección por relación de ítems, cuando el monto del ítem adjudicado o la sumatoria de los montos de los ítems adjudicados no supere el monto señalado anteriormente, conforme a lo dispuesto en el literal a) del artículo 152 del Reglamento.*

- k) Correo electrónico para efectos de la notificación durante la ejecución del contrato.

Importante

- *Corresponde a la Entidad verificar que las garantías presentadas por el postor ganador de la buena pro cumplan con los requisitos y condiciones necesarios para su aceptación y eventual ejecución, sin perjuicio de la determinación de las responsabilidades funcionales que correspondan.*

⁷ Para mayor información de las Entidades usuarias y del Catálogo de Servicios de la Plataforma de Interoperabilidad del Estado – PIDE ingresar al siguiente enlace <https://www.gobiernodigital.gob.pe/interoperabilidad/>

⁸ En tanto se implemente la funcionalidad en el SEACE, de conformidad con la Primera Disposición Complementaria Transitoria del Decreto Supremo N° 234-2022-EF.

⁹ Incluir solo en caso de la contratación bajo el sistema a suma alzada.

¹⁰ Incluir solo en caso de contrataciones por paquete.



BASES INTEGRADAS

- De conformidad con el Reglamento Consular del Perú aprobado mediante Decreto Supremo N° 076-2005-RE para que los documentos públicos y privados extendidos en el exterior tengan validez en el Perú, deben estar legalizados por los funcionarios consulares peruanos y refrendados por el Ministerio de Relaciones Exteriores del Perú, salvo que se trate de documentos públicos emitidos en países que formen parte del Convenio de la Apostilla, en cuyo caso bastará con que estos cuenten con la Apostilla de la Haya¹¹.
- La Entidad no puede exigir documentación o información adicional a la consignada en el presente numeral para el perfeccionamiento del contrato.

2.5. PERFECCIONAMIENTO DEL CONTRATO

El contrato se perfecciona con la suscripción del documento que lo contiene. Para dicho efecto el postor ganador de la buena pro, dentro del plazo previsto en el artículo 141 del Reglamento, debe presentar la documentación requerida en **MESA DE PARTES DE LA ENTIDAD SITO EN AV. FERNANDINI NRO. S/N (EN EL MISMO ESTADIO DE SACHACA) AREQUIPA - AREQUIPA - SACHACA.**

2.6. FORMA DE PAGO

La Entidad realizará el pago de la contraprestación pactada a favor del contratista en **PAGOS PERIÓDICOS.**

Para efectos del pago de las contraprestaciones ejecutadas por el contratista, la Entidad debe contar con la siguiente documentación:

- Recepción del **ALMACEN.**
- Informe del funcionario responsable del **SUB GERENCIA DE SEGURIDAD CIUDADANA** emitiendo la conformidad de la prestación efectuada.
- Comprobante de pago.
- **GUÍA DE REMISIÓN**

Dicha documentación se debe presentar en la **SUG GERENCIA DE LOGÍSTICA** sito en **AV. FERNANDINI NRO. S/N (EN EL MISMO ESTADIO DE SACHACA) AREQUIPA - AREQUIPA - SACHACA.**

¹¹ Según lo previsto en la Opinión N° 009-2016/DTN.



MUNICIPALIDAD DISTRITAL DE SACHACA

ADJUDICACIÓN SIMPLIFICADA N° 009-2024-MDS – PRIMERA CONVOCATORIA

ADQUISICIÓN DE UNIFORMES PARA EL PERSONAL DE SEGURIDAD CIUDADANA DE LA MUNICIPALIDAD DISTRITAL DE SACHACA



BASES INTEGRADAS

CAPÍTULO III REQUERIMIENTO

Importante

De conformidad con el numeral 29.8 del artículo 29 del Reglamento, el área usuaria es responsable de la adecuada formulación del requerimiento, debiendo asegurar la calidad técnica y reducir la necesidad de su reformulación por errores o deficiencias técnicas que repercutan en el proceso de contratación.

3.1. ESPECIFICACIONES TÉCNICAS

MUNICIPALIDAD DISTRITAL DE SACHACA AV. FERNANDINI NRO. S/N 20110583369					
REQUERIMIENTO N° 0000631					
Fecha de emisión: 04/04/2024					
UNIDAD ORGANICA: SUB GERENCIA DE SEGURIDAD CIUDADANA					
CUADRO DE NECESIDADES					
#	ESP.	BIEN O SERVICIO	UND MED.	CANT.	UNITARIO TOTAL
*BIENES					
META: 0002 PATRULLAJE MUNICIPAL POR SECTOR - SERENAZGO					
09.02.02 3000355 PATRULLAJE MUNICIPAL POR SECTOR - SERENAZGO					
1		BLUSA DE DAMA MANGA CORTA, DE ACUERDO A LAS CARACTERISTICAS TECNICAS ADJUNTAS, OTRAS CARACTERISTICAS COORDINAR CON EL AREA USUARIA	UND	26.000	0.000 0.000
2		CAMISA MANGA CORTA, DE ACUERDO A LAS CARACTERISTICAS TECNICAS ADJUNTAS, OTRAS CARACTERISTICAS COORDINAR CON EL AREA USUARIA	UND	60.000	0.000 0.000
3		POLO MANGA LARGA CUELLO B(X), DE ACUERDO A LAS CARACTERISTICAS TECNICAS ADJUNTAS, OTRAS CARACTERISTICAS COORDINAR CON EL AREA USUARIA	UND	86.000	0.000 0.000
4		PANTALON DE FAENA, DE ACUERDO A LAS CARACTERISTICAS TECNICAS ADJUNTAS, OTRAS CARACTERISTICAS COORDINAR CON EL AREA USUARIA	UND	86.000	0.000 0.000
5		GORRO COLOR AZUL, DE ACUERDO A LAS CARACTERISTICAS TECNICAS ADJUNTAS, OTRAS CARACTERISTICAS COORDINAR CON EL AREA USUARIA	UND	86.000	0.000 0.000
6		BLUSA DE DAMA MANGA LARGA, DE ACUERDO A LAS CARACTERISTICAS TECNICAS ADJUNTAS, OTRAS CARACTERISTICAS COORDINAR CON EL AREA USUARIA	UND	26.000	0.000 0.000
7		CAMISA DE VARON MANGA LARGA, DE ACUERDO A LAS CARACTERISTICAS TECNICAS ADJUNTAS, OTRAS CARACTERISTICAS COORDINAR CON EL AREA USUARIA.	UND	60.000	0.000 0.000
8		CASACA CON CAPUCHA CON FORRO, DE ACUERDO A LAS CARACTERISTICAS TECNICAS ADJUNTAS, OTRAS CARACTERISTICAS COORDINAR CON EL AREA USUARIA	UND	86.000	0.000 0.000
9		PANTALON IMPERMEABLE UNISEX, CON FORRO DE ACUERDO A LAS CARACTERISTICAS TECNICAS ADJUNTAS, OTRAS CARACTERISTICAS COORDINAR CON EL AREA USUARIA.	UND	86.000	0.000 0.000
10		CHOMPA DE LANA CUELLO JORGE CHAVEZ UNISEX, DE ACUERDO A LAS CARACTERISTICAS ADJUNTAS, OTRAS CARACTERISTICAS COORDINAR CON EL AREA USUARIA.	UND	86.000	0.000 0.000
11		CHALECO TACTICO, CON LAS CARACTERISTICAS TECNICAS ADJUNTAS, OTRAS CARACTERISTICAS COORDINAR CON EL AREA USUARIA	UND	86.000	0.000 0.000
12		BORSEGUIE TACTICOS DE COLOR NEGRO, DE ACUERDO A LAS CARACTERISTICAS TECNICAS ADJUNTAS, OTRAS CARACTERISTICAS COORDINAR CON EL AREA USUARIA.	PAR	86.000	0.000 0.000



MUNICIPALIDAD DISTRITAL DE SACHACA

ADJUDICACIÓN SIMPLIFICADA N° 009-2024-MDS – PRIMERA CONVOCATORIA

ADQUISICIÓN DE UNIFORMES PARA EL PERSONAL DE SEGURIDAD CIUDADANA DE LA MUNICIPALIDAD DISTRITAL DE SACHACA



BASES INTEGRADAS

MUNICIPALIDAD DISTRITAL DE
SACHACA
AV. FERNANDINI NRO. S/N
201905833#9



13	CORREA DE LONA UNISEX, DE COLOR NEGRO, DE ACUERDO A LAS CARACTERISTICAS TECNICAS ADJUNTAS, OTRAS CARACTERISTICAS COORDINAR CON EL AREA USUARIA	UND	86.000	0.000	0.000
14	FORNITURA DE LONA COLOR NEGRO UNISEX, DE ACUERDO A LAS CARACTERISTICAS TECNICAS ADJUNTAS, OTRAS CARACTERISTICAS COORDINAR CON EL AREA USUARIA.	UND	86.000	0.000	0.000
15	PORTA VARA UNISEX DE COLOR NEGRO, MODELO TALI, DE ACUERDO A LAS CARACTERISTICAS TECNICAS ADJUNTAS, OTRA CARACTERISTICA COORDINAR CON EL AREA USUARIA.	UND	86.000	0.000	0.000
15	SILBATO TIPO POLICIA, DE ACUERDO A LAS CARACTERISTICAS TECNICAS ADJUNTAS, OTRAS CARACTERISTICAS COORDINAR CON EL AREA USUARIA	UND	86.000	0.000	0.000
17	VARA DE LEY DE POLICARBONATO EN FORMA DE T, TIPO TONFA, DE ACUERDO A LAS CARACTERISTICAS TECNICAS ADJUNTAS, OTRAS CARACTERISTICAS COORDINAR CON EL AREA USUARIA.	UND	43.000	0.000	0.000
18	BIEN GRILLETE DE SEGURIDAD DE METAL, DE ACUERDO A LAS CARACTERISTICAS TECNICAS ADJUNTAS, OTRA CARACTERISTICAS COORDINAR CON EL AREA USUARIA.	UND	20.000	0.000	0.000
19	BIEN GAS DE DEFENSA, PIMIENTA ROJA, DE ACUERDO A LAS CARACTERISTICAS TECNICAS ADJUNTAS, OTRA CARACTERISTICAS COORDINAR CON EL AREA USUARIA	UND	20.000	0.000	0.000
TOTAL REQ.				0.00	

JUSTIFICACION:

POI: 09.02.02 3000355 PATRULLAJE MUNICIPAL POR SECTOR SERENAZGO

OBSERVACION:

SOLICITANTE
GOMEZ VALVERDE FREDY



MUNICIPALIDAD DISTRITAL DE SACHACA
Lic. Fredy Gomez Valverde
(e) Sub Gerencia de Seguridad Ciudadana



MUNICIPALIDAD DISTRITAL DE SACHACA

Lic. Franco V. Navarro Rondón
Gerente de Servicios Vecinales

MUNICIPALIDAD DISTRITAL DE SACHACA
APROBACIÓN DE REQUERIMIENTO

Fecha:

Abg. Rocio Campana Chacra
Gerente de Administración y Finanzas



MUNICIPALIDAD DISTRITAL DE SACHACA

ADJUDICACIÓN SIMPLIFICADA N° 009-2024-MDS – PRIMERA CONVOCATORIA

ADQUISICIÓN DE UNIFORMES PARA EL PERSONAL DE SEGURIDAD CIUDADANA DE LA MUNICIPALIDAD DISTRITAL DE SACHACA



BASES INTEGRADAS

- 23 -

ESPECIFICACIONES TÉCNICAS

"ADQUISICIÓN DE UNIFORMES PARA EL PERSONAL DE SEGURIDAD CIUDADANA DE LA MUNICIPALIDAD DISTRITAL DE SACHACA"

1. OFICINA O AREA QUE REQUIERE LOS BIENES

Subgerencia de Seguridad Ciudadana de la Municipalidad Distrital de Sachaca.

2. DENOMINACION DE LA CONTRATACIÓN

Adquisición de Uniformes para el Personal de Seguridad Ciudadana de la Municipalidad Distrital de Sachaca.

3. FINALIDAD PUBLICA

Brindar al personal de Serenazgo la indumentaria adecuada a personal y les permita cumplir con las estrategias de seguridad establecidas, así como brindar una adecuada presentación del personal operativo frente a las diversas actividades que realiza y así ofrecer un mejor servicio a la población.

4. ANTECEDENTES DE LA ACTIVIDAD

Los uniformes forman parte del pacto colectivo vigente y el Decreto Supremo N° 001-2022-IN,



5. OBJETIVOS DE LA CONTRATACION

- Objetivo General:** Dar cumplimiento a la Ley 31297 Ley del servicio de Serenazgo Municipal, mediante el Decreto Supremo N° 001-2022-IN; que en su ANEXO 02 establece las características de uniformes, vehículos, distintivos e implementos del agente SERENO a nivel Nacional
- Objetivo Especifico:** Que los agentes de SERENAZGO de la Municipalidad de Sachaca se encuentren uniformados según la normativa vigente

6. ALCANCE Y DESCRIPCIÓN DE LOS BIENES A CONTRATAR

Adquisición de uniformes para el personal de la Sub Gerencia de Seguridad Ciudadana.

7. CARACTERISTICAS Y CONDICIONES

ITEM	DESCRIPCION	CANTIDAD	UNI DE MEDIDA
1	BLUSAS DAMA MANGA CORTA	26	UNIDAD
2	CAMISA MANGA CORTA	60	UNIDAD
3	POLO MANGA LARGA CUELLO BOX	86	UNIDAD
4	PANTALON DE FAENA	86	UNIDAD
5	GORRO AZUL OSCURO	86	UNIDAD
6	BLUSA DE DAMA MANGA LARGA	26	UNIDAD
7	CAMISA DE VARON MANGA LARGA	60	UNIDAD
8	CASACA, CON CAPUCHA	86	UNIDAD
9	PANTALON IMPERMEABLE	86	UNIDAD
10	CHOMPA DE LANA CUELLO (JORGE CHAVEZ)	86	UNIDAD
11	CHALECO TACTICO	86	UNIDAD
12	BORSEGUIE TACTICOS	86	PARES
13	CORREA DE LONA	86	UNIDAD
14	FORNITURA DE LONA	86	UNIDAD



MUNICIPALIDAD DISTRITAL DE SACHACA

ADJUDICACIÓN SIMPLIFICADA N° 009-2024-MDS – PRIMERA CONVOCATORIA

ADQUISICIÓN DE UNIFORMES PARA EL PERSONAL DE SEGURIDAD CIUDADANA DE LA MUNICIPALIDAD DISTRITAL DE SACHACA



BASES INTEGRADAS

24

15	PORTA VARA	86	UNIDAD
16	SILBATO TIPO POLICIA	86	UNIDAD
17	VARA DE POLICARBONATO EN FORMA DE T BASTON POLICIAL TIPO TONFA (PR-24)	43	UNIDAD
18	GRILLETE DE SEGURIDAD DE METAL	20	UNIDAD
19	GAS DE DEFENSA - PIMIENTA ROJA	20	UNIDAD

a. BLUSAS MANGA CORTA - MUJERES

CANTIDAD	26
UNIDAD DE MEDIDA	UNIDAD
TALLAS	EN CONFORMIDAD CON EL REGISTRO DE RECOLECCIÓN DE TALLAS (LABOR DESARROLLADA POR EL PROVEEDOR) TALLAS S: 08 M: 10 L: 02 XL: 02 XXL: 02 XXXL: 02
TIPO DE MATERIALES	TELA OXFORD 65% POLIESTER Y 35% ALGODON
COLOR	COLOR CELESTE PANTONE 2975 CP
OTRAS CARACTERISTICAS	Las blusas tienen los ojales ubicados al lado derecho. Corte de modelo princesa, con ruedo trasero para mejorar calce. Las imágenes de la blusa (anterior y posterior). En cada una de ellas se detalla la ubicación de los bolsillos, el marbete (adherido a la prenda en forma de bordado, estampado o velcro tipo parche), los distintivos (bandera del Perú y escudo de la municipalidad) y las características de las letras empleadas para el nombre del sereno, y de la municipalidad, en coordinación con el área usuaria.
CONTROL DE CALIDAD	Cada prenda deberá estar exento de defectos de confección y acabados en su parte externa como interna, tales como: costuras saltadas, hilos sueltos, mal planchado, defecto de fusionado, etc.
ENTREGA	Cada prenda deberá estar vaporizada y embolsada, con leyenda adherida donde se indicará la talla, nombre del colaborador y área; de manera visible, grande y legible.

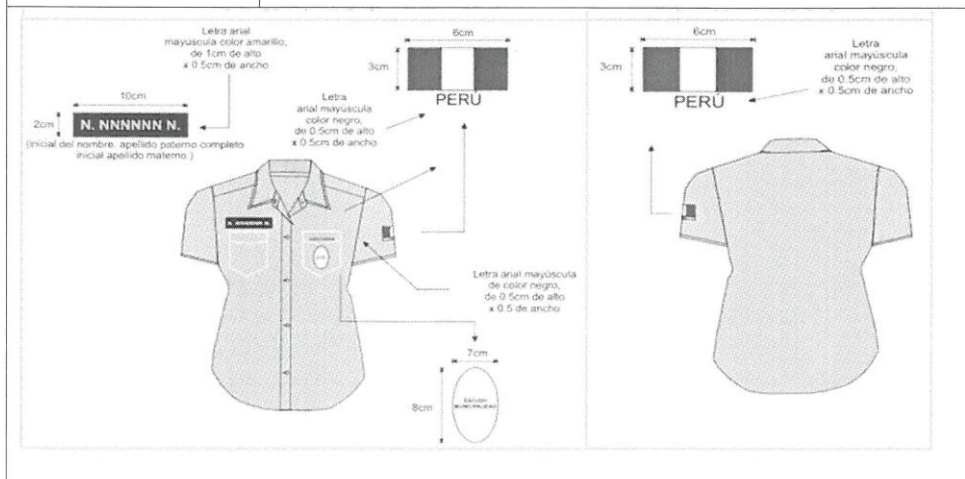



ADJUDICACIÓN SIMPLIFICADA N° 009-2024-MDS – PRIMERA CONVOCATORIA

ADQUISICIÓN DE UNIFORMES PARA EL PERSONAL DE SEGURIDAD CIUDADANA DE LA MUNICIPALIDAD DISTRITAL DE SACHACA



BASES INTEGRADAS

25-

b. CAMISAS MANGA CORTA - VARONES



c. POLO MANGA LARGA CUELLO BOX:

CANTIDAD	86
UNIDAD DE MEDIDA	UNIDAD
TALLAS	EN CONFORMIDAD CON EL REGISTRO DE RECOLECCIÓN DE TALLAS (LABOR EFECTUADA POR EL PROVEEDOR)



ADJUDICACIÓN SIMPLIFICADA N° 009-2024-MDS – PRIMERA CONVOCATORIA

ADQUISICIÓN DE UNIFORMES PARA EL PERSONAL DE SEGURIDAD CIUDADANA DE LA MUNICIPALIDAD DISTRITAL DE SACHACA



BASES INTEGRADAS



d. PANTALON FAENA:

27



MUNICIPALIDAD DISTRITAL DE SACHACA

ADJUDICACIÓN SIMPLIFICADA N° 009-2024-MDS – PRIMERA CONVOCATORIA

ADQUISICIÓN DE UNIFORMES PARA EL PERSONAL DE SEGURIDAD CIUDADANA DE LA MUNICIPALIDAD DISTRITAL DE SACHACA



BASES INTEGRADAS

27

TELA	TELA RIPSTOP FLEX-TAC 7.5 OZ 65% POLYSTER, 35% ALGODON
CARACTERISTICAS	Pieza entera en un solo color, modelo táctico, refuerzo de media luna en la parte posterior, en la entrepierna y en las rodillas con doble tela, galleta fusionada con entreteja tejida fusionable por el interior, pieza parche como refuerzo de entrepierna asetal con pespunte al filo y a la altura de las rodillas; tipo de costura con remalle, triple costura (unido con cerradura de codos) atraque y cerradura de color oscuro con hilo mercerizado 100% poliéster del color de la tela.
CONTROL DE CALIDAD	Cada prenda deberá estar exento de defectos de confección y acabados en su parte externa como interna, tales como: costuras saltadas, hilos sueltos, mal planchado, defecto de fusionado, etc.
ENTREGA	Cada prenda deberá estar vaporizada y embolsada, con leyenda adherida donde se indicará la talla, nombre del colaborador y área; de manera visible, grande y legible.
	

e. GORRO:

CANTIDAD	86
UNIDAD DE MEDIDA	UNIDAD
TALLA	EN CONFORMIDAD CON EL REGISTRO DE RECOLECCIÓN DE TALLAS
COLOR	COLOR AZUL OSCURO PANTONE 655 CP,
TELA	TELA RIPSTOP FLEX-TAC 65% POLYSTER, 35% ALGODON
ACABADO	SANFORIZADO, PROTECCIÓN UV 50+
TIPO DE COLORANTE	DOBLE TEÑIDO
REGULACIÓN	SISTEMA CON HEBILLA Y OJAL METALICO EN COLOR PLATEADO
OTRAS CARACTERISTICAS	Prenda tipo jockey con visera importada, el gráfico es una imagen del gorro, en la cual se especifica la ubicación del escudo de la municipalidad, así como las características de las letras empleadas para la municipalidad y palabra "SERENAZGO". En coordinación con el área usuaria.
INTERIOR	Con refuerzo en las costuras. Esponja forrada en la frente para dar forma
COSTURA	En doble despunte, remallado con hilo mercerizado 100% polyester de color de la tela
CONTROL DE CALIDAD	Cada prenda deberá estar exento de defectos de confección y acabados en su parte externa como interna, tales como: costuras saltadas, hilos sueltos, mal planchado, defecto de fusionado, etc.
ENTREGA	Cada prenda deberá estar vaporizada y embolsada, con leyenda adherida donde se indicará la talla, nombre del colaborador y área; de manera visible, grande y legible.



MUNICIPALIDAD DISTRITAL DE SACHACA

ADJUDICACIÓN SIMPLIFICADA N° 009-2024-MDS – PRIMERA CONVOCATORIA

ADQUISICIÓN DE UNIFORMES PARA EL PERSONAL DE SEGURIDAD CIUDADANA DE LA MUNICIPALIDAD DISTRITAL DE SACHACA



BASES INTEGRADAS

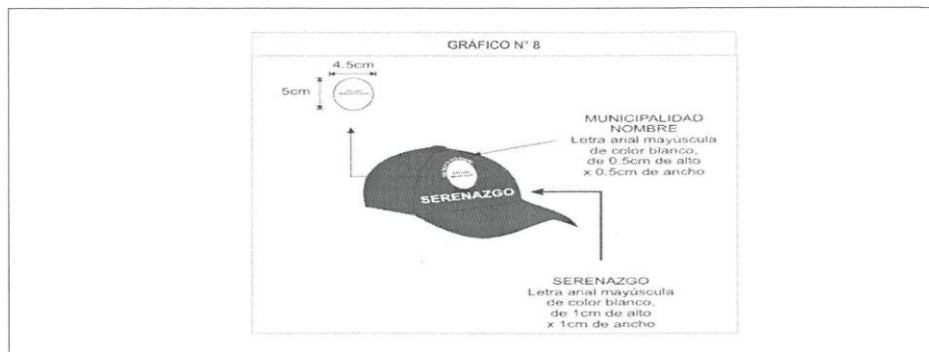

f. BLUSA MANGA LARGA:

CANTIDAD	26
UNIDAD DE MEDIDA	UNIDAD
DIMENSIONES	EN COFORMIDAD CON EL REGISTRO DE RECOLECCION DE TALLAS (LABOR QUE DEBERA DE TOMAR EL PROVEEDOR) <u>TALLAS</u> S: 08 M: 10 L: 02 XL: 02 XXL: 02 XXXL: 02
TIPO DE MATERIALES	TELA OXFORD 65% POLIESTER Y 35% ALGODON
COLOR	COLOR CELESTE PANTONE 2975 CP
OTRAS CARACTERISTICAS	Blusa manga larga, corte princesa, costura tipo remalle con puntada de seguridad, los ojales ubicados al lado derecho, imágenes de la blusa (anterior y posterior). En cada una de ellas se detalla la ubicación de los bolsillos, el marbete (adherido a la prenda en forma de bordado, estampado o velcro tipo parche), los distintivos (bandera del Perú y escudo de la municipalidad) y las características de las letras empleadas para el nombre del sereno, y de la municipalidad. En coordinación con el área usuaria
CONTROL DE CALIDAD	Cada prenda deberá estar exento de defectos de confección y acabados en su parte externa como interna, tales como: costuras saltadas, hilos sueltos, mal planchado, defecto de fusinado, etc.
ENTREGA	Cada prenda deberá estar vaporizada y embolsada, con leyenda adherida donde se indicará la talla, nombre del colaborador y área; de manera visible, grande y legible.



MUNICIPALIDAD DISTRITAL DE SACHACA

ADJUDICACIÓN SIMPLIFICADA N° 009-2024-MDS – PRIMERA CONVOCATORIA

ADQUISICIÓN DE UNIFORMES PARA EL PERSONAL DE SEGURIDAD CIUDADANA DE LA MUNICIPALIDAD DISTRITAL DE SACHACA



BASES INTEGRADAS

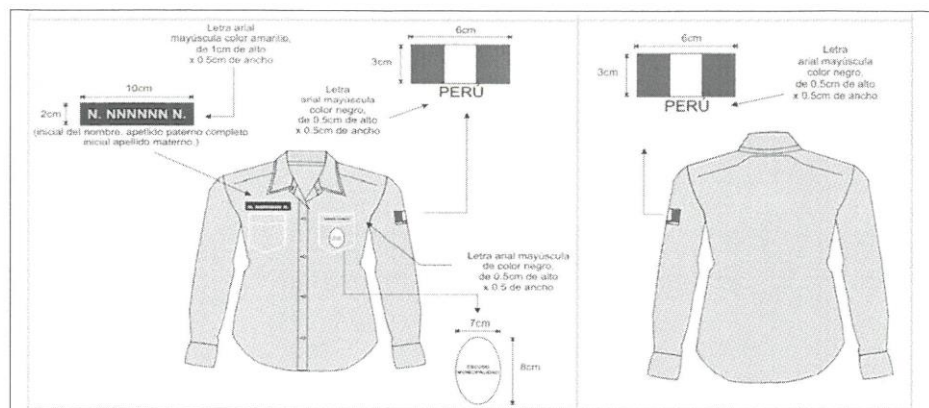

g. CAMISA MANGA LARGA VARON:

CANTIDAD	60
UNIDAD DE MEDIDA	UNIDAD
DIMENSIONES	EN CONFORMIDAD CON EL REGISTRO DE RECOLECCIÓN DE TALLAS (LABOR REALIZADA POR EL PROVEEDOR) TALLA M: 22 L: 24 XL: 08 XXL: 04 XXXL: 02
TIPO DE MATERIALES	TELA OXFORD 65% POLIESTER Y 35% ALGODON
COLOR	COLOR CELESTE PANTONE 2975 CP
OTRAS CARACTERISTICAS	Prenda de vestir de manga larga, corte modelo recto, con pinza en el centro de la espalda, costura tipo remalle con puntada de seguridad, con los ojales al lado izquierdo; los gráficos son imágenes de la camisa (anterior y posterior). en cada una de ellas se detalla la ubicación de los bolsillos, el marbete (adherido a la prenda en forma de bordado, estampado o velcro tipo parche), los distintivos (bandera del Perú y escudo de la municipalidad) y las características de las letras empleadas para el nombre del sereno, y de la municipalidad. en coordinación con el área usuaria
CONTROL DE CALIDAD	Cada prenda deberá estar exento de defectos de confección y acabados en su parte externa como interna, tales como: costuras saltadas, hilos sueltos, mal planchado, defecto de fusionado, etc.
ENTREGA	Cada prenda deberá estar vaporizada y embolsada, con leyenda adherida donde se indicará la talla, nombre del colaborador y área; de manera visible, grande y legible.



MUNICIPALIDAD DISTRITAL DE SACHACA

ADJUDICACIÓN SIMPLIFICADA N° 009-2024-MDS – PRIMERA CONVOCATORIA

ADQUISICIÓN DE UNIFORMES PARA EL PERSONAL DE SEGURIDAD CIUDADANA DE LA MUNICIPALIDAD DISTRITAL DE SACHACA



BASES INTEGRADAS

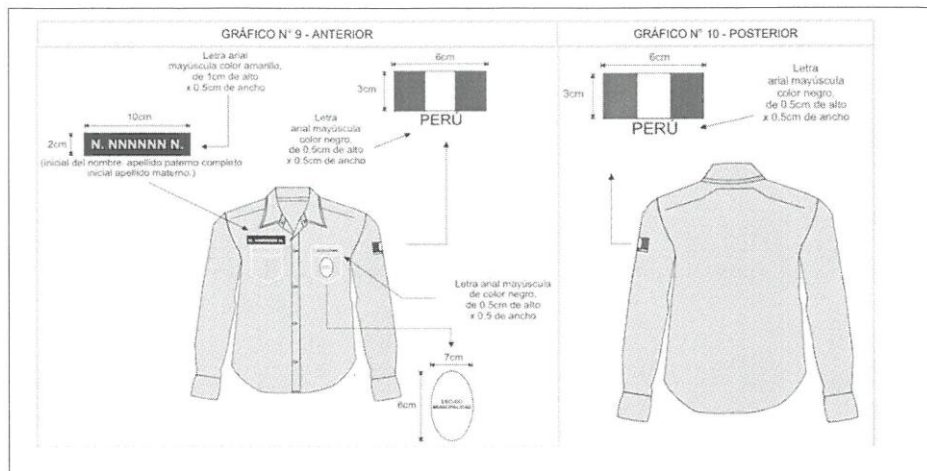

h. CASACA – CON CAPUCHA:

CANTIDAD	86
UNIDAD DE MEDIDA	UNIDAD
DIMENSIONES	EN CONFORMIADA CON EL RESITRO DE RECOLECCIPON DE TALLAS <u>TALLAS POR VERIFICAR</u> S: 08 M: 18 L: 26 XL: 20 XXL: 10 XXXL: 04
TIPO DE MATERIALES	FORRO EXTERNO EN HIPORA PRO LITE (poliamida 100% nylon recubierto de PU) CON PESO DE 185 gr./m ² y espesor de 0,25 mm., FORRO INTERNO CON MICROPOLAR MAS FIBRA- CON CAPUCHA
COLOR	COLOR AZUL PANTONE 655 CP CON AMARILLO FOSFORESCENTE PANTONE 3507 CP
TELA	-Hipora impermeable respirable recubierto de PU 185 gr/m ² +-5% -Acollchado, aislante térmico de olefina. -forro polar y/o micro polar 100% poliéster
OTRAS CARACTERISTICAS	Parte superior e inferior en azul Pantone 655 cp y parte intermedia en amarillo fosforescente Pantone 3507 cp . -Cierre tractor azul de cuello a basta con tapa cierre. -Cuello alto , con capucha desmontable -hombro y manga doble costura, -Puño de elasticado 2/3 y 1/3 sin elástico, costuras reforzadas en zonas criticas -4 bolsillos: 2 bolsillos delanteros inferiores con tapa con broches, 1 bolsillo parte superior lado derecho y en su parte superior llevará velcro hembra, 01 bolsillo interno con cierre. -Cinta reflectiva con 340 a 510 CD/LUX certificación ANSI 107-2004: en la parte intermedia delantero y posterior a los extremos de la franja amarillo fosforescente, en el contorno en los brazos. -BORDADOS: pecho izq. Escudo de la entidad, texto SERENO en parte intermedio de la franja amarilla, texto SERENAZGO y en parte inferior del texto nombre de la entidad, manga izq. Bandera del Perú y texto PERU.



ADJUDICACIÓN SIMPLIFICADA N° 009-2024-MDS – PRIMERA CONVOCATORIA

ADQUISICIÓN DE UNIFORMES PARA EL PERSONAL DE SEGURIDAD CIUDADANA DE LA MUNICIPALIDAD DISTRITAL DE SACHACA



BASES INTEGRADAS

-31-

32



MUNICIPALIDAD DISTRITAL DE SACHACA

ADJUDICACIÓN SIMPLIFICADA N° 009-2024-MDS – PRIMERA CONVOCATORIA

ADQUISICIÓN DE UNIFORMES PARA EL PERSONAL DE SEGURIDAD CIUDADANA DE LA MUNICIPALIDAD DISTRITAL DE SACHACA



BASES INTEGRADAS

PRETINA	Pretina de 4 cm, con entretela fusionada, con un botón en la parte delantera, presillas para pasar la correa y con reguladores de cintura en cada lado con dos botones de Carey, de 10 cm. de largo por 3 cm. de ancho.
VUELTA O FORRO	Llevará forro de tela micropolar. Remallado con hilo mercerizado del color de la tela. 100% poliéster
OJALES	Bordados con hilo mercerizado del color de la tela, horizontal.
BOLSILLOS	02 (dos) bolsillos laterales tipo parche (hechos con pespunte).
	02 (dos) bolsillos laterales a la altura del muslo de 24.5 cm. de alto por 20 cm. de ancho con tapa de 20 cm. de largo por 7 cm. de ancho.
BASTAS	02 (dos) bolsillos posteriores con pliegues y con tapas.
	Con costura plana de 2.5 cm.
VUELTA	Remallado con hilo mercerizado del color de la tela.
ETIQUETAS	De marca del confeccionista, marca de tela, talla, procedencia e instrucciones de lavado.
ACABADO AVIOS	Fino acabado de alta costura la prenda, totalmente remallada, planchada y vaporizada. Hilo de costura mercerizado 100% poliéster, con buena solidez al lavado, mismo color de la tela. Refuerzo en posaderas y entrepiernas del mismo material. Etiqueta de Marca.
CONTROL DE CALIDAD	Cada prenda deberá estar exento de defectos de confección y acabados en su parte externa como interna, tales como: costuras saltadas, hilos sueltos, mal planchado, defecto de fusionado, etc.
ENTREGA	Cada prenda deberá estar vaporizada y embolsada, con leyenda adherida donde se indicará la talla, nombre del colaborador y área; de manera visible, grande y legible.

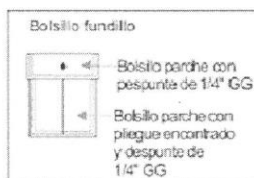

j. CHOMPA CUELLO ALTO:

CANTIDAD	86
UNIDAD DE MEDIDA	UNIDAD



MUNICIPALIDAD DISTRITAL DE SACHACA

ADJUDICACIÓN SIMPLIFICADA N° 009-2024-MDS – PRIMERA CONVOCATORIA

ADQUISICIÓN DE UNIFORMES PARA EL PERSONAL DE SEGURIDAD CIUDADANA DE LA MUNICIPALIDAD DISTRITAL DE SACHACA



BASES INTEGRADAS

DIMENSIONES	EN CONFORMIDAD CON EL REGISTRO DE RECOLECCION DE TALLAS (LABOR EFECTURADA POR EL PROVEEDOR) <u>TALLAS POR VERIFICAR</u> S: 06 M: 26 L: 22 XL: 22 XXL: 08 XXXL: 02
TIPO DE MATERIALES	LANA DOBLE HEBRA (tejido en punto industrial)
COLOR	COLOR AZUL OSCURO PANTONE 655 CP
OTRAS CARACTERISTICAS	Prenda de manga larga, con cuello alto y con la palabra "SERENAZGO" bordada en el cuello. Para uso interno. El grafico es una imagen de la chompa cuello alto e incorpora las características de las letras empleadas para la palabra "SERENAZGO". En coordinación con el área usuaria. Costura con hilo de la misma calidad y color.
CONTROL DE CALIDAD	Cada prenda deberá estar exento de defectos de confección y acabados en su parte externa como interna, tales como: costuras saltadas, hilos sueltos, mal planchado, defecto de fusionado, etc.
ENTREGA	Cada prenda deberá estar vaporizada y embolsada, con etiqueta de marca del confeccionista, marca de tela, talla e instrucciones para conservar la prenda. leyenda adherida donde se indicará, nombre del colaborador y área; de manera visible, grande y legible.
<p>SERENAZGO: Letra arial mayúscula de 1cm de alto X 1cm de ancho, color blanco</p> 	

k. CHALECO TACTICO:

CANTIDAD	86
UNIDAD DE MEDIDA	UNIDAD
DIMENSIONES	EN CONFORMIADA CON EL RESITRO DE RECOLECCIPON DE TALLAS <u>TALLAS POR VERIFICAR</u> S: 10 M: 30 L: 24 XL: 14 XXL: 04 XXXL: 04
TIPO DE MATERIALES	LONA KODRA 30% DE POLIESTER Y 70% PARTICIPACIÓN DE RECUBRIMIENTO. o RIP STOP 65% poliester y 35% algodón
COLOR	COLOR AZUL OSCURO PANTONE 655 CP
	Prenda superior sin mangas que cubre el dorso, imágenes de la parte anterior y posterior del chaleco, donde se detalla la ubicación y ancho de la



MUNICIPALIDAD DISTRITAL DE SACHACA

ADJUDICACIÓN SIMPLIFICADA N° 009-2024-MDS – PRIMERA CONVOCATORIA

ADQUISICIÓN DE UNIFORMES PARA EL PERSONAL DE SEGURIDAD CIUDADANA DE LA MUNICIPALIDAD DISTRITAL DE SACHACA



BASES INTEGRADAS

- 34 -

Franja de color
amarillo
fosforescente en
TELA DRILL

OTRAS CARACTERISTICAS	franja de color amarillo fosforescente y cinta reflectiva, los tres bolsillos (un porta radio y dos con tapa), el marbete (adherido a la prenda en forma de bordado, estampado o velcro tipo parche), el escudo oficial de la municipalidad y las características de las letras empleadas para: el nombre del sereno, municipalidad donde pertenece y la palabra "SERENAZGO", Forro interno en drill liviano (100% algodón) o popelina algodón , Costura con doble despunte, remallado con hilo mercerizado del color de la tela 100% polyester
CONTROL DE CALIDAD	Cada prenda deberá estar exento de defectos de confección y acabados en su parte externa como interna, tales como: costuras saltadas, hilos sueltos, mal planchado, defecto de fusionado, etc.
ENTREGA	Cada prenda deberá estar vaporizada y embolsada, con leyenda adherida donde se indicará la talla, nombre del colaborador y área; de manera visible, grande y legible. Etiqueta con la marca del confeccionista, marca de tela, talla e instrucciones para conservar la prenda

I. ZAPATO TACTICO – BORCEGUIES

CANTIDAD	86
UNIDAD DE MEDIDA	PARES
DIMENSIONES	EN CONFORMIDAD CON EL REGISTRO DE RECOLECCIÓN DE TALLAS (LABOR QUE REALIZARA EL PROVEEDOR) TALLA 35: 02 TALLA 36: 04 TALLA 37: 08 TALLA 38: 12 TALLA 39: 02 TALLA 40: 24 TALLA 41: 08 TALLA 42: 16 TALLA 43: 10
TIPO DE MATERIALES	CUERO Y LONA
COLOR	NEGRO



MUNICIPALIDAD DISTRITAL DE SACHACA

ADJUDICACIÓN SIMPLIFICADA N° 009-2024-MDS – PRIMERA CONVOCATORIA

ADQUISICIÓN DE UNIFORMES PARA EL PERSONAL DE SEGURIDAD CIUDADANA DE LA MUNICIPALIDAD DISTRITAL DE SACHACA



BASES INTEGRADAS

OTRAS CARACTERISTICAS	<ul style="list-style-type: none">- Modelo: BORCEGUÍ TÁCTICOS MODELO 1000 TACTICAL SERIES 2.22- Material: Cuero box y lona según especificaciones técnicas.- Planta Poliuretano PU- Zuela Antideslizante- Térmico regulable- Resistente al impacto (antishock)- Pasador (agujeta) Poliéster tubular de 200mm- Ojalillos pavonados en negro- Caña (protector de tobillo) y guardapolvo de kodra 1000- Color: Negro- Resistente al desgarro de alta durabilidad- Cierres Laterales tractor de Rey de alta resistencia- SEGÚN MODELO
ENTREGA	Cada prenda deberá estar vaporizada y embolsada, con leyenda adherida donde se indicará la talla, nombre del colaborador y área; de manera visible, grande y legible.
	

m. CORREA:

CANTIDAD	86
UNIDAD DE MEDIDA	UNIDAD
DIMENSIONES	TALLAS S: 06 M: 20 L: 28 XL: 14 XXL: 14 XXXL: 04
TIPO DE MATERIALES	LONA, TEJIDO NYLON - UNISEX
COLOR	NEGRO
OTRAS CARACTERISTICAS	<p>CINTO TACTICO MODELO EDC VETA AIRSOFT CINTURON TACTICO MODELO: TACTICAL POLICE FABRICACION EN NYLON DE ALTA RESISTENCIA LARGO DE 120 CM AJUSTABLE 3cm DE ANCHO UNITALLA: 120 cm de largo. Si tu cintura mide menos de 120cms, te ajustará a la perfección.</p> <p>*Material Nylon 1000D de alta densidad. *Ultra resistente. *Cómodo al ser un material flexible. *Hebilla de polímero</p>
ENTREGA	Cada prenda deberá estar vaporizada y embolsada, con leyenda adherida donde se indicará la talla, nombre del colaborador y área; de manera visible, grande y legible.



MUNICIPALIDAD DISTRITAL DE SACHACA

ADJUDICACIÓN SIMPLIFICADA N° 009-2024-MDS – PRIMERA CONVOCATORIA

ADQUISICIÓN DE UNIFORMES PARA EL PERSONAL DE SEGURIDAD CIUDADANA DE LA MUNICIPALIDAD DISTRITAL DE SACHACA



BASES INTEGRADAS



n. FORNITURA DE LONA

CANTIDAD	86
UNIDAD DE MEDIDA	UNIDAD
DIMENSIONES	TALLAS S: 06 M: 20 L: 28 XL: 14 XXL: 14 XXXL: 04
COLOR	NEGRO
OTRAS CARACTERISTICAS	LONA GRUESA, OJALILLOS DE RESPIRACIÓN, HEBILLA EN AMBOS EXTREMOS (HEMBRA Y MACHO).
ENTREGA	Cada prenda deberá estar vaporizada y embolsada, con leyenda adherida donde se indicará la talla, nombre del colaborador y área; de manera visible, grande y legible.



o. PORTA VARA

CANTIDAD	86
UNIDAD DE MEDIDA	UNIDAD
TALLA	TALLA UNICA – UNISEX – MODELO TALI
COLOR	NEGRO CON ARGOLLA NIQUELADO - PLOMA



MUNICIPALIDAD DISTRITAL DE SACHACA

ADJUDICACIÓN SIMPLIFICADA N° 009-2024-MDS – PRIMERA CONVOCATORIA

ADQUISICIÓN DE UNIFORMES PARA EL PERSONAL DE SEGURIDAD CIUDADANA DE LA MUNICIPALIDAD DISTRITAL DE SACHACA

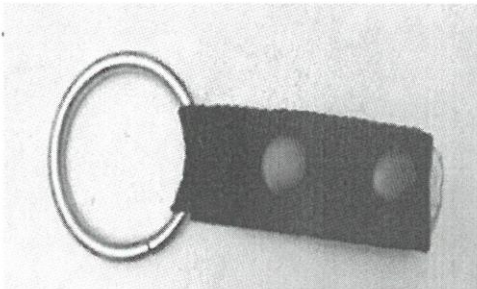

BASES INTEGRADAS

OTRAS CARACTERISTICAS	LONA GRUESA, 02 BROCHES
ENTREGA	Cada prenda deberá estar vaporizada y embolsada, con leyenda adherida donde se indicará la talla, nombre del colaborador y área; de manera visible, grande y legible.
	

ñ. SILBATOS

CANTIDAD	86
UNIDAD DE MEDIDA	UNIDAD
OTRAS CARACTERISTICAS	<ul style="list-style-type: none">Silbato (TIPO POLICIA) de uso, para uso personal del agente.Material resina de poliestireno, esfera interior de poliestireno expandido y argolla de metal cromado. Peso 2.8 g
	

p. VARA DE POLICARBONATO EN FORMA DE T PARA PERSONAL DE SEGURIDAD (BASTON POLICIAL TIPO TONFA (PR-24)

CANTIDAD	43
UNIDAD DE MEDIDA	UNIDAD
COLOR	NEGRO
OTRAS CARACTERISTICAS	<p>Es un medio de uso múltiple de defensa, cuyas características y versatilidad permiten graduar el menor daño posible. Su peso oscila entre 400 a 500 gramos, dependiendo del modelo de fabricación. Su composición es de policarbonato inyectado de alta resistencia, en algunos casos con aluminio en su parte interna, lo que le hace de altísima resistencia a los agentes climatológicos, a la llama, al impacto y a diferentes tipos de químicos corrosivos.</p> <p>Longitud total: 60 cm o 24"</p> <p>Diámetro: 33 mm aprox.</p> <p>Longitud parte larga: 45 cm o 18"</p> <p>Longitud parte corta: 15 cm o 6"</p> <p>Longitud de la empuñadura: 13 cm o 5"</p>

BASES INTEGRADAS

38

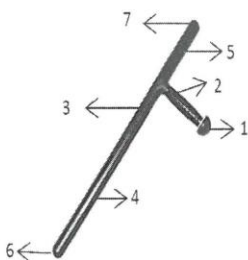
	Color: negro <i>*Conforme al Manual de Derechos Humanos Aplicados a la Función Policial, aprobado con RESOLUCIÓN MINISTERIAL N° 952-2018-IN, del 14AGO18.</i>
	<div data-bbox="683 504 874 734"> 1. Tope de empuñadura. 2. Empuñadura. 3. Bastón. 4. Tramo largo. 5. Tramo corto. 6. Punta del extremo largo. 7. Punta del extremo corto. </div> 

q. GRILLETE DE SEGURIDAD DE METAL

CANTIDAD	20
UNIDAD DE MEDIDA	UNIDAD
COLOR	PLATEADO
OTRAS CARACTERISTICAS	<p>Dispositivo de seguridad para mantener juntas las muñecas de un individuo destinadas a restringir el movimiento físico de personas detenidas.</p> <p>Material: acero al carbono</p> <p>Sistema de acople: remaches de acero</p> <p>Tipo de unión: eslabones de acero reforzado (cadena corta) con base giratoria.</p> <p>Mecanismo de bloqueo: De doble cierre (double lock), hacen que sean más difíciles de escapar, también evita que las esposas aprieten más. Cuando se bloquean dos veces, las esposas no se pueden apretar ni retirar.</p> <p>Posiciones de cierre: de 22 a 23 posiciones</p> <p>Peso: 290 a 310 gramos.</p> <p>Resistencia mínima: 500 libras</p> <p>Abertura para inserción de la muñeca de mano: de 50 a 51 mm.</p> <p>Tratamiento superficial: niquelado de alta durabilidad (acabado de níquel satinado, no es brillante, a fin de que las esposas se vean mate. Hacen esto para asegurar que las esposas no sean reflectantes y fáciles de agarrar), protección anticorrosiva y antioxidante.</p> <p>Marcado de fabrica: marca y modelo del fabricante, número de serie, país de fabricación. (el marcado debe ser permanente y legible, no debe ser superficial, debe tener la suficiente profundidad que no permita su erradicación por el uso, no se aceptaran sticker, ni ningún tipo de adhesivo)</p> <p>Acabado: exento de fallas, no deberá presentar defectos de mano de obra, ni tener bordes irregulares.</p> <p>Accesorios: DOS (02) llaves de acero anticorrosivo con acabado niquelado.</p> <p>El contratista para el internamiento de los bienes deberá adjuntar una Carta de Garantía del Fabricante, en la que se declare que los bienes ofertados son nuevos, sin uso y libres de defectos de fabricación.</p> <p>Certificación: El postor como parte de su oferta deberá presentar el certificado del fabricante que el producto ofertado cuenta con la certificación NIJ 0307.01 u otra norma similar o superior. En caso que este</p>



MUNICIPALIDAD DISTRITAL DE SACHACA

ADJUDICACIÓN SIMPLIFICADA N° 009-2024-MDS – PRIMERA CONVOCATORIA

ADQUISICIÓN DE UNIFORMES PARA EL PERSONAL DE SEGURIDAD CIUDADANA DE LA MUNICIPALIDAD DISTRITAL DE SACHACA



BASES INTEGRADAS

-39-

documento se presente en idioma diferente al castellano, serán acompañados de traducción simple con la indicación y suscripción de quien oficie de traductor debidamente identificado.

REQUISITOS DE FUNCIONALIDAD

Los grilletes de seguridad, constituyen un elemento muy útil e imprescindible. No sólo permiten controlar la acción agresiva del delincuente o infractor de la ley, sino también la sujeción momentánea de éstos, para su aseguramiento o traslado ante la autoridad competente, hecho que origina la privación de la libertad de la personas, motivo por la cual los grilletes a adquirir deben ser de la mejor calidad que exista en el mercado, a fin de evitar que las personas detenidas puedan librarse de ellas (por rotura, deterioro o por no ofrecer total seguridad), teniendo antecedentes que los grilletes de seguridad de mala calidad son fáciles de deteriorarse o romperse, hecho que originaría la fuga de detenidos de alta peligrosidad, además de poner en riesgo la integridad física del personal de seguridad ciudadana interviniente.

a. Descripción

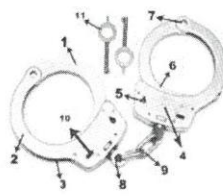

1. Anilla simple.
2. Anilla doble.
3. Canaleta.
4. Cajón de mecanismos.
5. Cerrojo, chapa, cerradura o entrada de llave.
6. Punta de gancho con su parte dentada.
7. Remache.
8. Eslabón sin fin u ojo giratorio.
9. Eslabones o cadena.
10. Seguro o mecanismo de doble cerradura.
11. Llave de grilletes (esposas o marrocas).

b. Técnicas de uso

r. GAS PIMIENTA

CANTIDAD	20
UNIDAD DE MEDIDA	UNIDAD
OTRAS CARACTERÍSTICAS	<ul style="list-style-type: none">• GAS DE DEFENSA SABRE.• PIMIENTA ROJA• Modelo: M-120L-OC• CARACTERÍSTICAS TÉCNICAS:• Spray de defensa personal.• Chorro balístico• Tinte de marcado UV• Distancia: 4 metros (12 pies)• Tipo de disparo: Chorro Balístico.• Capacidad: 120 gramos.• Capacidad para disparar: 35 disparos• Aplicador con Seguro giratorio.• Medidas: 16.3 cm de altura x 3.6 cm de diámetro.• Seguro protector contra disparo accidental.• Incapacita al atacante por 10 a 15 minutos (en ocasiones por más tiempo).• Los efectos son inmediatos, provocando ardor en la piel, los ojos, tos y dificultad para respirar. Los ojos se cierran involuntariamente cegando al atacante temporalmente.• Un rocío a la cara es suficiente para detener al atacante.• Los síntomas desaparecen después de 1 hora.



MUNICIPALIDAD DISTRITAL DE SACHACA

ADJUDICACIÓN SIMPLIFICADA N° 009-2024-MDS – PRIMERA CONVOCATORIA

ADQUISICIÓN DE UNIFORMES PARA EL PERSONAL DE SEGURIDAD CIUDADANA DE LA MUNICIPALIDAD DISTRITAL DE SACHACA



BASES INTEGRADAS

- Ingredientes Activos: Oleoresin Capsicum.(Red pepper)
- No es tóxico.
- No es inflamable.
- No causa daños permanentes.
- No contamina.



(prendas y accesorios
menos grilletes y gas
pimienta)

8. MUESTRAS

Es requisito obligatorio la presentación de muestras de confección acabadas (~~01 unidad por cada prenda - accesorio~~), las que deberán adjuntar a la oferta presentada por el postor, debiendo cumplir las especificaciones técnicas indicadas.

Las muestras serán entregadas el mismo día de la presentación de la oferta, debiendo estar rotulada con el nombre del postor y haciendo referencia al número del procedimiento de selección al que postula y están entregadas a través de una guía de remisión, solo constituye recepción mas no evaluación o aceptación de la muestra y estas serán entregadas como parte integrante de la oferta.

Las muestras de los postores que no resulten ganadores, les serán devueltas después del consentimiento de la buena pro hasta ocho (08) días hábiles posteriores. La Municipalidad no se responsabiliza de las muestras que no sean recogidas en dicho plazo por lo que se exime de toda responsabilidad sobre dichas muestras una vez transcurrido dicho plazo.

Por tratarse de la adquisición de uniformes al personal de SERENAZGO el órgano encargado de la evaluación de las muestras presentadas será en su efecto una comisión representativa preferentemente conformada por el Subgerente de Seguridad Ciudadana de la Municipalidad y el Comité de Seguridad y Salud en el trabajo, se considera como parámetros lo siguiente:

- La equivalencia, similitud o igualdad entre las características señaladas en las EETT (incluyendo las imágenes referenciales) en cada una de las prendas.
- Medidas, distribuciones de bordados, tramos de cinta reflectiva y otras condiciones establecidas.
- Cortes costuras, diseño, armado, accesorios y acabados finales.

Las muestras deberán ser presentadas por Mesa de Partes de la Municipalidad Distrital de Sachaca sito en Avenida Fernandini S/N en el mismo Estadio de Sachaca – Arequipa, el mismo día de presentación de ofertas en el horario de 07:30 horas a 15:15 horas.

9. PLAZO DE ENTREGA

El plazo para la entrega de uniformes para el personal de Serenazgo será de Veinticinco (25) días calendarios en dos entregables, según el siguiente detalle:

- La primera (1ra) correspondiente al 50 %, a los 10 días calendarios contados a partir del día siguiente de suscrito el contrato.



MUNICIPALIDAD DISTRITAL DE SACHACA

ADJUDICACIÓN SIMPLIFICADA N° 009-2024-MDS – PRIMERA CONVOCATORIA

ADQUISICIÓN DE UNIFORMES PARA EL PERSONAL DE SEGURIDAD CIUDADANA DE LA MUNICIPALIDAD DISTRITAL DE SACHACA



BASES INTEGRADAS

- La segunda (2da) correspondiente al 50 %, a los 15 días calendario desde efectuada la primera entrega.

10. LUGAR DE ENTREGA:

Almacén de la Municipalidad Distrital de Sachaca, sito en Avenida Fernandini S/N Estadio de Sachaca – Arequipa.

11. FORMA DE ENTREGA

La confección de los bienes es en cumplimiento de las características técnicas mínimas y sus respectivas tallas, debiendo entregarlos totalmente confeccionados, en su respectivo empaque y con la numeración de talla correspondientes y debiendo estar rotulados con el nombre del trabajador.

12. GARANTIA

Los bienes deberán tener una garantía de tres (03) meses por defecto y/o fallas de fabricación

SOBRE LOS RECLAMOS QUE MANIFIESTE Y/O FORMULE EL ÁREA USUARIA (PLAZOS DE REPOSICIÓN)

- El usuario, en caso se observen fallas y/o desgaste prematuro de material, defectos de fabricación y/o vicios ocultos formulará el reclamo correspondiente de manera integral ante el contratista.
- El contratista garantiza que los reclamos que se formulen serán resueltos en un plazo no mayor de cinco (05) días calendarios, computados a partir del día siguiente de realizado el reclamo.
- Subsana las fallas, el material será devuelto al usuario, directamente por el contratista.
- No se aceptarán reclamos del material que no fue revisado/ verificado en su oportunidad.

13. FORMA DE PAGO

La entidad realizará el pago de forma periódica por cada entrega, luego de otorgada la conformidad por parte de la Subgerencia de Seguridad Ciudadana, adjuntando guía de remisión y comprobante de pago respectivos.

14. PENALIDAD

La penalidad por mora se aplicará conforme a lo establecido en el Artículo 161 y 162 del DS N° 344-20218-EF "Reglamento de la Ley de Contrataciones del Estado"

15. RESPONSABILIDAD DE VICIOS OCULTOS

El contratista será responsable por la calidad ofrecida y por los vicios ocultos de los bienes conforme a lo indicado en el Artículo 40 de la Ley de Contrataciones del Estado. Por un plazo (12) meses contratados a partir de otorgada la conformidad por parte de la entidad.

16. RESPONSABILIDAD DEL CONTRATISTA

El proveedor es el único responsable por la calidad, cantidad ofrecida y por las especificaciones que tiene cada uniforme, contados a partir de la conformidad otorgada por entidad.



MUNICIPALIDAD DISTRITAL DE SACHACA

Lic. Fredy Gomez Valverde
(e) Sub Gerencia de Seguridad Ciudadana



B.	EXPERIENCIA DEL POSTOR EN LA ESPECIALIDAD
	<p><u>Requisitos:</u></p> <p>El postor debe acreditar un monto facturado acumulado equivalente a S/ 258,812.50 (DOSCIENTOS CINCUENTA Y OCHO MIL OCHOCIENTOS DOCE CON 50/100 SOLES), por la venta de bienes iguales o similares al objeto de la convocatoria, durante los ocho (8) años anteriores a la fecha de la presentación de ofertas que se computarán desde la fecha de la conformidad o emisión del comprobante de pago, según corresponda.</p> <p>En el caso de postores que declaren en el Anexo N° 1 tener la condición de micro y pequeña empresa, se acredita una experiencia de S/ 22,775.50 (VEINTIDÓS MIL SETECIENTOS SETENTA Y CINCO CON 50/100 SOLES), por la venta de bienes iguales o similares al objeto de la convocatoria, durante los ocho (8) años anteriores a la fecha de la presentación de ofertas que se computarán desde la fecha de la conformidad o emisión del comprobante de pago, según corresponda. En el caso de consorcios, todos los integrantes deben contar con la condición de micro y pequeña empresa.</p> <p>Se consideran bienes similares a los siguientes: VENTA Y/O CONFECCIÓN DE PRENDAS DE VESTIR Y CALZADO.</p> <p><u>Acreditación:</u></p> <p>La experiencia del postor en la especialidad se acreditará con copia simple de (i) contratos u órdenes de compra, y su respectiva conformidad o constancia de prestación; o (ii) comprobantes de pago cuya cancelación se acredite documental y fehacientemente con voucher de depósito, nota de abono, reporte de estado de cuenta, cualquier otro documento emitido por Entidad del sistema financiero que acredite el abono o mediante cancelación en el mismo comprobante de pago¹², correspondientes a un máximo de veinte (20) contrataciones.</p> <p>En caso los postores presenten varios comprobantes de pago para acreditar una sola contratación, se debe acreditar que corresponden a dicha contratación; de lo contrario, se asumirá que los comprobantes acreditan contrataciones independientes, en cuyo caso solo se considerará, para la evaluación, las veinte (20) primeras contrataciones indicadas en el Anexo N° 8 referido a la Experiencia del Postor en la Especialidad.</p> <p>En el caso de suministro, solo se considera como experiencia la parte del contrato que haya sido ejecutada durante los ocho (8) años anteriores a la fecha de presentación de ofertas, debiendo adjuntarse copia de las conformidades correspondientes a tal parte o los respectivos comprobantes de pago cancelados.</p> <p>En los casos que se acredite experiencia adquirida en consorcio, debe presentarse la promesa de consorcio o el contrato de consorcio del cual se desprenda fehacientemente el porcentaje de las obligaciones que se asumió en el contrato presentado; de lo contrario, no se computará la experiencia proveniente de dicho contrato.</p> <p>Asimismo, cuando se presenten contratos derivados de procesos de selección convocados antes del 20.09.2012, la calificación se ceñirá al método descrito en la Directiva "Participación de Proveedores en Consorcio en las Contrataciones del Estado", debiendo presumirse que el porcentaje de las obligaciones equivale al porcentaje de participación de la promesa de consorcio o del contrato de consorcio. En caso que en dichos documentos no se consigne el porcentaje de participación se presumirá que las obligaciones se ejecutaron en partes iguales.</p> <p>Si el titular de la experiencia no es el postor, consignar si dicha experiencia corresponde a la matriz en caso que el postor sea sucursal, o fue transmitida por reorganización societaria, debiendo acompañar</p>

¹² Cabe precisar que, de acuerdo con la **Resolución N° 0065-2018-TCE-S1 del Tribunal de Contrataciones del Estado**:

"... el solo sello de cancelado en el comprobante, cuando ha sido colocado por el propio postor, no puede ser considerado como una acreditación que produzca fehaciencia en relación a que se encuentra cancelado. Admitir ello equivaldría a considerar como válida la sola declaración del postor afirmando que el comprobante de pago ha sido cancelado"

(...)

"Situación diferente se suscita ante el sello colocado por el cliente del postor [sea utilizando el término "cancelado" o "pagado"] supuesto en el cual sí se contaría con la declaración de un tercero que brinde certeza, ante la cual debiera reconocerse la validez de la experiencia".



BASES INTEGRADAS

	<p>la documentación sustentatoria correspondiente.</p> <p>Si el postor acredita experiencia de otra persona jurídica como consecuencia de una reorganización societaria, debe presentar adicionalmente el Anexo N° 9.</p> <p>Cuando en los contratos, órdenes de compra o comprobantes de pago el monto facturado se encuentre expresado en moneda extranjera, debe indicarse el tipo de cambio venta publicado por la Superintendencia de Banca, Seguros y AFP correspondiente a la fecha de suscripción del contrato, de emisión de la orden de compra o de cancelación del comprobante de pago, según corresponda.</p> <p>Sin perjuicio de lo anterior, los postores deben llenar y presentar el Anexo N° 8 referido a la Experiencia del Postor en la Especialidad.</p> <div><p>Importante</p><p><i>En el caso de consorcios, solo se considera la experiencia de aquellos integrantes que se hayan comprometido, según la promesa de consorcio, a ejecutar el objeto materia de la convocatoria, conforme a la Directiva “Participación de Proveedores en Consorcio en las Contrataciones del Estado”.</i></p></div>
--	--

Importante

- Si como resultado de una consulta u observación corresponde precisarse o ajustarse el requerimiento, se solicita la autorización del área usuaria y se pone de conocimiento de tal hecho a la dependencia que aprobó el expediente de contratación, de conformidad con el numeral 72.3 del artículo 72 del Reglamento.*
- El cumplimiento de las Especificaciones Técnicas se realiza mediante la presentación de una declaración jurada. De ser el caso, adicionalmente la Entidad puede solicitar documentación que acredite el cumplimiento del algún componente de las características y/o requisitos funcionales. Para dicho efecto, consignará de manera detallada los documentos que deben presentar los postores en el literal e) del numeral 2.2.1.1 de esta sección de las bases.*
- Los requisitos de calificación determinan si los postores cuentan con las capacidades necesarias para ejecutar el contrato, lo que debe ser acreditado documentalmente, y no mediante declaración jurada.*



BASES INTEGRADAS

**CAPÍTULO IV
FACTORES DE EVALUACIÓN**

La evaluación se realiza sobre la base de cien (100) puntos.

Para determinar la oferta con el mejor puntaje y el orden de prelación de las ofertas, se considera lo siguiente:

FACTOR DE EVALUACIÓN	PUNTAJE / METODOLOGÍA PARA SU ASIGNACIÓN
A. PRECIO	
<p><u>Evaluación:</u></p> <p>Se evaluará considerando el precio ofertado por el postor.</p> <p><u>Acreditación:</u></p> <p>Se acreditará mediante el documento que contiene el precio de la oferta (Anexo N° 6).</p>	<p>La evaluación consistirá en otorgar el máximo puntaje a la oferta de precio más bajo y otorgar a las demás ofertas puntajes inversamente proporcionales a sus respectivos precios, según la siguiente fórmula:</p> $P_i = \frac{O_m \times PMP}{O_i}$ <p>i= Oferta P_i= Puntaje de la oferta a evaluar O_i=Precio i O_m= Precio de la oferta más baja PMP=Puntaje máximo del precio</p> <p style="text-align: right;">100 puntos</p>
PUNTAJE TOTAL	100 puntos¹³

Importante

Los factores de evaluación elaborados por el órgano encargado de las contrataciones o el comité de selección, según corresponda, son objetivos y guardan vinculación, razonabilidad y proporcionalidad con el objeto de la contratación. Asimismo, estos no pueden calificar con puntaje el cumplimiento de las Especificaciones Técnicas ni los requisitos de calificación.

¹³ Es la suma de los puntajes de todos los factores de evaluación.



CAPÍTULO V PROFORMA DEL CONTRATO

Importante

Dependiendo del objeto del contrato, de resultar indispensable, puede incluirse cláusulas adicionales o la adecuación de las propuestas en el presente documento, las que en ningún caso pueden contemplar disposiciones contrarias a la normativa vigente ni a lo señalado en este capítulo.

Conste por el presente documento, la **ADQUISICIÓN DE UNIFORMES PARA EL PERSONAL DE SEGURIDAD CIUDADANA DE LA MUNICIPALIDAD DISTRITAL DE SACHACA**, que celebra de una parte la **MUNICIPALIDAD DISTRITAL DE SACHACA**, en adelante LA ENTIDAD, con RUC N° 20190583369, con domicilio legal en **Av. Fernandini Nro. S/N (en el mismo estadio de sachaca), distrito de Sachaca, Provincia y Departamento de Arequipa**, representada por [...], identificado con DNI N° [...], y de otra parte [...], con RUC N° [...], con domicilio legal en [...], inscrita en la Ficha N° [...] Asiento N° [...] del Registro de Personas Jurídicas de la ciudad de [...], debidamente representado por su Representante Legal, [...], con DNI N° [...], según poder inscrito en la Ficha N° [...] Asiento N° [...] del Registro de Personas Jurídicas de la ciudad de [...], a quien en adelante se le denominará EL CONTRATISTA en los términos y condiciones siguientes:

CLÁUSULA PRIMERA: ANTECEDENTES

Con fecha [...], el órgano encargado de las contrataciones, según corresponda, adjudicó la buena pro de la **ADJUDICACIÓN SIMPLIFICADA N° 009-2024-MDS** para la **ADQUISICIÓN DE UNIFORMES PARA EL PERSONAL DE SEGURIDAD CIUDADANA DE LA MUNICIPALIDAD DISTRITAL DE SACHACA**, a [INDICAR NOMBRE DEL GANADOR DE LA BUENA PRO], cuyos detalles e importe constan en los documentos integrantes del presente contrato.

CLÁUSULA SEGUNDA: OBJETO

El presente contrato tiene por objeto la **ADQUISICIÓN DE UNIFORMES PARA EL PERSONAL DE SEGURIDAD CIUDADANA DE LA MUNICIPALIDAD DISTRITAL DE SACHACA**.

CLÁUSULA TERCERA: MONTO CONTRACTUAL

El monto total del presente contrato asciende a [CONSIGNAR MONEDA Y MONTO], que incluye todos los impuestos de Ley.

Este monto comprende el costo de los bienes, todos los tributos, seguros, transporte, inspecciones, pruebas y, de ser el caso, los costos laborales conforme a la legislación vigente, así como cualquier otro concepto que pueda tener incidencia sobre la ejecución de la prestación materia del presente contrato.

CLÁUSULA CUARTA: DEL PAGO¹⁴

LA ENTIDAD se obliga a pagar la contraprestación a EL CONTRATISTA en [INDICAR MONEDA], en PAGOS PERIÓDICOS, luego de la recepción formal y completa de la documentación correspondiente, según lo establecido en el artículo 171 del Reglamento de la Ley de Contrataciones del Estado.

Para tal efecto, el responsable de otorgar la conformidad de la prestación deberá hacerlo en un plazo que no excederá de los siete (7) días de producida la recepción, salvo que se requiera efectuar pruebas que permitan verificar el cumplimiento de la obligación, en cuyo caso la conformidad se emite en un plazo máximo de quince (15) días, bajo responsabilidad de dicho funcionario.

LA ENTIDAD debe efectuar el pago dentro de los diez (10) días calendario siguientes de otorgada

¹⁴ En cada caso concreto, dependiendo de la naturaleza del contrato, podrá adicionarse la información que resulte pertinente a efectos de generar el pago.



BASES INTEGRADAS

la conformidad de los bienes, siempre que se verifiquen las condiciones establecidas en el contrato para ello, bajo responsabilidad del funcionario competente.

En caso de retraso en el pago por parte de LA ENTIDAD, salvo que se deba a caso fortuito o fuerza mayor, EL CONTRATISTA tendrá derecho al pago de intereses legales conforme a lo establecido en el artículo 39 de la Ley de Contrataciones del Estado y en el artículo 171 de su Reglamento, los que se computan desde la oportunidad en que el pago debió efectuarse.

CLÁUSULA QUINTA: DEL PLAZO DE LA EJECUCIÓN DE LA PRESTACIÓN

El plazo de ejecución del presente contrato es de [.....], el mismo que se computa desde [CONSIGNAR SI ES DEL DÍA SIGUIENTE DEL PERFECCIONAMIENTO DEL CONTRATO, DESDE LA FECHA QUE SE ESTABLEZCA EN EL CONTRATO O DESDE LA FECHA EN QUE SE CUMPLAN LAS CONDICIONES PREVISTAS EN EL CONTRATO PARA EL INICIO DE LA EJECUCIÓN, DEBIENDO INDICAR LAS MISMAS EN ESTE ÚLTIMO CASO. EN LA MODALIDAD DE LLAVE EN MANO DETALLAR EL PLAZO DE ENTREGA, SU INSTALACIÓN Y PUESTA EN FUNCIONAMIENTO].

CLÁUSULA SEXTA: PARTES INTEGRANTES DEL CONTRATO

El presente contrato está conformado por las bases integradas, la oferta ganadora, así como los documentos derivados del procedimiento de selección que establezcan obligaciones para las partes.

CLÁUSULA SÉTIMA: GARANTÍAS

EL CONTRATISTA entregó al perfeccionamiento del contrato la respectiva garantía incondicional, solidaria, irrevocable, y de realización automática en el país al solo requerimiento, a favor de LA ENTIDAD, por los conceptos, montos y vigencias siguientes:

- De fiel cumplimiento del contrato: [CONSIGNAR EL MONTO], a través de la [INDICAR EL TIPO DE GARANTÍA PRESENTADA] N° [INDICAR NÚMERO DEL DOCUMENTO] emitida por [SEÑALAR EMPRESA QUE LA EMITE]. Monto que es equivalente al diez por ciento (10%) del monto del contrato original, la misma que debe mantenerse vigente hasta la conformidad de la recepción de la prestación.

Importante

Al amparo de lo dispuesto en el numeral 149.4 del artículo 149 del Reglamento de la Ley de Contrataciones del Estado, en el caso de contratos periódicos de suministro de bienes, si el postor ganador de la buena pro solicita la retención del diez por ciento (10%) del monto del contrato original como garantía de fiel cumplimiento de contrato, debe consignarse lo siguiente:

- “De fiel cumplimiento del contrato: [CONSIGNAR EL MONTO], a través de la retención que debe efectuar LA ENTIDAD, durante la primera mitad del número total de pagos a realizarse, de forma prorrateada, con cargo a ser devuelto a la finalización del mismo.”*

En el caso que corresponda, consignar lo siguiente:

- Garantía fiel cumplimiento por prestaciones accesorias: [CONSIGNAR EL MONTO], a través de la [INDICAR EL TIPO DE GARANTÍA PRESENTADA] N° [INDICAR NÚMERO DEL DOCUMENTO] emitida por [SEÑALAR EMPRESA QUE LA EMITE], la misma que debe mantenerse vigente hasta el cumplimiento total de las obligaciones garantizadas.

Importante



Al amparo de lo dispuesto en el numeral 151.2 del artículo 151 del Reglamento de la Ley de Contrataciones del Estado, si el postor ganador de la buena pro solicita la retención del diez por ciento (10%) del monto del contrato de la prestación accesorias como garantía de fiel cumplimiento de prestaciones accesorias, debe consignarse lo siguiente:

“De fiel cumplimiento por prestaciones accesorias: [CONSIGNAR EL MONTO], a través de la retención que debe efectuar LA ENTIDAD, durante la primera mitad del número total de pagos a realizarse, de forma prorrateada, con cargo a ser devuelto a la finalización del mismo.”

Importante

De conformidad con el artículo 152 del Reglamento, no se constituirá garantía de fiel cumplimiento del contrato ni garantía de fiel cumplimiento por prestaciones accesorias, en contratos cuyos montos sean iguales o menores a doscientos mil Soles (S/200,000.00). Dicha excepción también aplica a los contratos derivados de procedimientos de selección por relación de ítems, cuando el monto del ítem adjudicado o la sumatoria de los montos de los ítems adjudicados no supere el monto señalado anteriormente.

CLÁUSULA OCTAVA: EJECUCIÓN DE GARANTÍAS POR FALTA DE RENOVACIÓN

LA ENTIDAD puede solicitar la ejecución de las garantías cuando EL CONTRATISTA no las hubiere renovado antes de la fecha de su vencimiento, conforme a lo dispuesto en el literal a) del numeral 155.1 del artículo 155 del Reglamento de la Ley de Contrataciones del Estado.

CLÁUSULA DÉCIMA: RECEPCIÓN Y CONFORMIDAD DE LA PRESTACIÓN

La recepción y conformidad de la prestación se regula por lo dispuesto en el artículo 168 del Reglamento de la Ley de Contrataciones del Estado. La recepción será otorgada por [CONSIGNAR EL ÁREA O UNIDAD ORGÁNICA DE ALMACÉN O LA QUE HAGA SUS VECES] y la conformidad será otorgada por [CONSIGNAR EL ÁREA O UNIDAD ORGÁNICA QUE OTORGARÁ LA CONFORMIDAD] en el plazo máximo de [CONSIGNAR SIETE (7) DÍAS O MÁXIMO QUINCE (15) DÍAS, EN CASO SE REQUIERA EFECTUAR PRUEBAS QUE PERMITAN VERIFICAR EL CUMPLIMIENTO DE LA OBLIGACIÓN] días de producida la recepción.

De existir observaciones, LA ENTIDAD las comunica al CONTRATISTA, indicando claramente el sentido de estas, otorgándole un plazo para subsanar no menor de dos (2) ni mayor de ocho (8) días. Dependiendo de la complejidad o sofisticación de las subsanaciones a realizar el plazo para subsanar no puede ser menor de cinco (5) ni mayor de quince (15) días. Si pese al plazo otorgado, EL CONTRATISTA no cumpliera a cabalidad con la subsanación, LA ENTIDAD puede otorgar al CONTRATISTA periodos adicionales para las correcciones pertinentes. En este supuesto corresponde aplicar la penalidad por mora desde el vencimiento del plazo para subsanar.

Este procedimiento no resulta aplicable cuando los bienes manifiestamente no cumplan con las características y condiciones ofrecidas, en cuyo caso LA ENTIDAD no efectúa la recepción o no otorga la conformidad, según corresponda, debiendo considerarse como no ejecutada la prestación, aplicándose la penalidad que corresponda por cada día de atraso.

CLÁUSULA UNDÉCIMA: DECLARACIÓN JURADA DEL CONTRATISTA

EL CONTRATISTA declara bajo juramento que se compromete a cumplir las obligaciones derivadas del presente contrato, bajo sanción de quedar inhabilitado para contratar con el Estado en caso de incumplimiento.

CLÁUSULA DUODÉCIMA: RESPONSABILIDAD POR VICIOS OCULTOS

La recepción conforme de la prestación por parte de LA ENTIDAD no enerva su derecho a reclamar posteriormente por defectos o vicios ocultos, conforme a lo dispuesto por los artículos 40 de la Ley de Contrataciones del Estado y 173 de su Reglamento.

El plazo máximo de responsabilidad del contratista es de [CONSIGNAR TIEMPO EN AÑOS, NO MENOR DE UN (1) AÑO] año(s) contado a partir de la conformidad otorgada por LA ENTIDAD.

CLÁUSULA DÉCIMA TERCERA: PENALIDADES



BASES INTEGRADAS

Si EL CONTRATISTA incurre en retraso injustificado en la ejecución de las prestaciones objeto del contrato, LA ENTIDAD le aplica automáticamente una penalidad por mora por cada día de atraso, de acuerdo a la siguiente fórmula:

$$\text{Penalidad Diaria} = \frac{0.10 \times \text{monto vigente}}{F \times \text{plazo vigente en días}}$$

Donde:

F = 0.25 para plazos mayores a sesenta (60) días o;

F = 0.40 para plazos menores o iguales a sesenta (60) días.

El retraso se justifica a través de la solicitud de ampliación de plazo debidamente aprobado. Adicionalmente, se considera justificado el retraso y en consecuencia no se aplica penalidad, cuando EL CONTRATISTA acredite, de modo objetivamente sustentado, que el mayor tiempo transcurrido no le resulta imputable. En este último caso la calificación del retraso como justificado por parte de LA ENTIDAD no da lugar al pago de gastos generales ni costos directos de ningún tipo, conforme el numeral 162.5 del artículo 162 del Reglamento de la Ley de Contrataciones del Estado.

Importante

De haberse previsto establecer penalidades distintas a la penalidad por mora, incluir dichas penalidades, los supuestos de aplicación de penalidad, la forma de cálculo de la penalidad para cada supuesto y el procedimiento mediante el cual se verifica el supuesto a penalizar, conforme el artículo 163 del Reglamento de la Ley de Contrataciones del Estado.

Estas penalidades se deducen de los pagos a cuenta o del pago final, según corresponda; o si fuera necesario, se cobra del monto resultante de la ejecución de la garantía de fiel cumplimiento.

Estos dos (2) tipos de penalidades pueden alcanzar cada una un monto máximo equivalente al diez por ciento (10%) del monto del contrato vigente, o de ser el caso, del ítem que debió ejecutarse.

Cuando se llegue a cubrir el monto máximo de la penalidad por mora o el monto máximo para otras penalidades, de ser el caso, LA ENTIDAD puede resolver el contrato por incumplimiento.

CLÁUSULA DÉCIMA CUARTA: RESOLUCIÓN DEL CONTRATO

Cualquiera de las partes puede resolver el contrato, de conformidad con el numeral 32.3 del artículo 32 y artículo 36 de la Ley de Contrataciones del Estado, y el artículo 164 de su Reglamento. De darse el caso, LA ENTIDAD procederá de acuerdo a lo establecido en el artículo 165 del Reglamento de la Ley de Contrataciones del Estado.

CLÁUSULA DÉCIMA QUINTA: RESPONSABILIDAD DE LAS PARTES

Cuando se resuelva el contrato por causas imputables a algunas de las partes, se debe resarcir los daños y perjuicios ocasionados, a través de la indemnización correspondiente. Ello no obsta la aplicación de las sanciones administrativas, penales y pecuniarias a que dicho incumplimiento diere lugar, en el caso que éstas correspondan.

Lo señalado precedentemente no exime a ninguna de las partes del cumplimiento de las demás obligaciones previstas en el presente contrato.

CLÁUSULA DÉCIMA SEXTA: ANTICORRUPCIÓN

EL CONTRATISTA declara y garantiza no haber, directa o indirectamente, o tratándose de una persona jurídica a través de sus socios, integrantes de los órganos de administración, apoderados, representantes legales, funcionarios, asesores o personas vinculadas a las que se refiere el artículo 7 del Reglamento de la Ley de Contrataciones del Estado, ofrecido, negociado o efectuado, cualquier pago o, en general, cualquier beneficio o incentivo ilegal en relación al contrato.

Asimismo, el CONTRATISTA se obliga a conducirse en todo momento, durante la ejecución del contrato, con honestidad, probidad, veracidad e integridad y de no cometer actos ilegales o de



BASES INTEGRADAS

corrupción, directa o indirectamente o a través de sus socios, accionistas, participacionistas, integrantes de los órganos de administración, apoderados, representantes legales, funcionarios, asesores y personas vinculadas a las que se refiere el artículo 7 del Reglamento de la Ley de Contrataciones del Estado.

Además, EL CONTRATISTA se compromete a i) comunicar a las autoridades competentes, de manera directa y oportuna, cualquier acto o conducta ilícita o corrupta de la que tuviera conocimiento; y ii) adoptar medidas técnicas, organizativas y/o de personal apropiadas para evitar los referidos actos o prácticas.

Finalmente, EL CONTRATISTA se compromete a no colocar a los funcionarios públicos con los que deba interactuar, en situaciones reñidas con la ética. En tal sentido, reconoce y acepta la prohibición de ofrecerles a éstos cualquier tipo de obsequio, donación, beneficio y/o gratificación, ya sea de bienes o servicios, cualquiera sea la finalidad con la que se lo haga.

CLÁUSULA DÉCIMA SÉTIMA: MARCO LEGAL DEL CONTRATO

Sólo en lo no previsto en este contrato, en la Ley de Contrataciones del Estado y su Reglamento, en las directivas que emita el OSCE y demás normativa especial que resulte aplicable, serán de aplicación supletoria las disposiciones pertinentes del Código Civil vigente, cuando corresponda, y demás normas de derecho privado.

CLÁUSULA DÉCIMA OCTAVA: SOLUCIÓN DE CONTROVERSIAS¹⁵

Las controversias que surjan entre las partes durante la ejecución del contrato se resuelven mediante conciliación o arbitraje, según el acuerdo de las partes.

Cualquiera de las partes tiene derecho a iniciar el arbitraje a fin de resolver dichas controversias dentro del plazo de caducidad previsto en la Ley de Contrataciones del Estado y su Reglamento.

Facultativamente, cualquiera de las partes tiene el derecho a solicitar una conciliación dentro del plazo de caducidad correspondiente, según lo señalado en el artículo 224 del Reglamento de la Ley de Contrataciones del Estado, sin perjuicio de recurrir al arbitraje, en caso no se llegue a un acuerdo entre ambas partes o se llegue a un acuerdo parcial. Las controversias sobre nulidad del contrato solo pueden ser sometidas a arbitraje.

El Laudo arbitral emitido es inapelable, definitivo y obligatorio para las partes desde el momento de su notificación, según lo previsto en el numeral 45.21 del artículo 45 de la Ley de Contrataciones del Estado.

CLÁUSULA DÉCIMA NOVENA: FACULTAD DE ELEVAR A ESCRITURA PÚBLICA

Cualquiera de las partes puede elevar el presente contrato a Escritura Pública corriendo con todos los gastos que demande esta formalidad.

CLÁUSULA VIGÉSIMA: DOMICILIO PARA EFECTOS DE LA EJECUCIÓN CONTRACTUAL

Las partes declaran el siguiente domicilio para efecto de las notificaciones que se realicen durante la ejecución del presente contrato:

DOMICILIO DE LA ENTIDAD: [.....]

DOMICILIO DEL CONTRATISTA: [CONSIGNAR EL DOMICILIO SEÑALADO POR EL POSTOR GANADOR DE LA BUENA PRO AL PRESENTAR LOS REQUISITOS PARA EL PERFECCIONAMIENTO DEL CONTRATO]

La variación del domicilio aquí declarado de alguna de las partes debe ser comunicada a la otra parte, formalmente y por escrito, con una anticipación no menor de quince (15) días calendario.

De acuerdo con las bases integradas, la oferta y las disposiciones del presente contrato, las partes lo firman por duplicado en señal de conformidad en la ciudad de [.....] al [CONSIGNAR FECHA].

¹⁵ De acuerdo con el numeral 225.3 del artículo 225 del Reglamento, las partes pueden recurrir al arbitraje ad hoc cuando las controversias deriven de procedimientos de selección cuyo valor estimado sea menor o igual a cinco millones con 00/100 soles (S/ 5 000 000,00).



MUNICIPALIDAD DISTRITAL DE SACHACA

ADJUDICACIÓN SIMPLIFICADA N° 009-2024-MDS – PRIMERA CONVOCATORIA

ADQUISICIÓN DE UNIFORMES PARA EL PERSONAL DE SEGURIDAD CIUDADANA DE LA MUNICIPALIDAD DISTRITAL DE SACHACA



BASES INTEGRADAS

“LA ENTIDAD”

“EL CONTRATISTA”

Importante

Este documento puede firmarse digitalmente si ambas partes cuentan con firma digital, según la Ley N° 27269, Ley de Firmas y Certificados Digitales¹⁶.

ANEXOS

¹⁶ Para mayor información sobre la normativa de firmas y certificados digitales ingresar a:
<https://www.indecopi.gob.pe/web/firmas-digitales/firmar-y-certificados-digitales>



ANEXO N° 1

DECLARACIÓN JURADA DE DATOS DEL POSTOR

Señores

ÓRGANO ENCARGADO DE LAS CONTRATACIONES

ADJUDICACIÓN SIMPLIFICADA N° 009-2024-MDS

Presente.-

El que se suscribe, [.....], postor y/o Representante Legal de [CONSIGNAR EN CASO DE SER PERSONA JURÍDICA], identificado con [CONSIGNAR TIPO DE DOCUMENTO DE IDENTIDAD] N° [CONSIGNAR NÚMERO DE DOCUMENTO DE IDENTIDAD], con poder inscrito en la localidad de [CONSIGNAR EN CASO DE SER PERSONA JURÍDICA] en la Ficha N° [CONSIGNAR EN CASO DE SER PERSONA JURÍDICA] Asiento N° [CONSIGNAR EN CASO DE SER PERSONA JURÍDICA], **DECLARO BAJO JURAMENTO** que la siguiente información se sujeta a la verdad:

Nombre, Denominación o Razón Social :			
Domicilio Legal :			
RUC :	Teléfono(s) :		
MYPE ¹⁷		Sí	No
Correo electrónico :			

Autorización de notificación por correo electrónico:

Autorizo que se notifiquen al correo electrónico indicado las siguientes actuaciones:

1. Solicitud de la descripción a detalle de todos los elementos constitutivos de la oferta.
2. Solicitud de reducción de la oferta económica.
3. Solicitud de subsanación de los requisitos para perfeccionar el contrato.
4. Solicitud para presentar los documentos para perfeccionar el contrato, según orden de prelación, de conformidad con lo previsto en el artículo 141 del Reglamento.
5. Respuesta a la solicitud de acceso al expediente de contratación.
6. Notificación de la orden de compra¹⁸

Asimismo, me comprometo a remitir la confirmación de recepción, en el plazo máximo de dos (2) días hábiles de recibida la comunicación.

[CONSIGNAR CIUDAD Y FECHA]

.....
Firma, Nombres y Apellidos del postor o Representante legal, según corresponda

Importante

La notificación dirigida a la dirección de correo electrónico consignada se entenderá válidamente efectuada cuando la Entidad reciba acuse de recepción.

¹⁷ Esta información será verificada por la Entidad en la página web del Ministerio de Trabajo y Promoción del Empleo en la sección consulta de empresas acreditadas en el REMYPE en el link <http://www2.trabajo.gob.pe/servicios-en-linea-2-2/> y se tendrá en consideración, en caso el postor ganador de la buena pro solicite la retención del diez por ciento (10%) del monto del contrato, en calidad de garantía de fiel cumplimiento, en los contratos periódicos de suministro de bienes, según lo señalado en el numeral 149.4 del artículo 149 y numeral 151.2 del artículo 151 del Reglamento. Asimismo, dicha información se tendrá en cuenta en caso de empate, conforme a lo previsto en el artículo 91 del Reglamento.

¹⁸ Cuando el monto del valor estimado del procedimiento o del ítem no supere los doscientos mil Soles (S/ 200,000.00), en caso se haya optado por perfeccionar el contrato con una orden de compra.



MUNICIPALIDAD DISTRITAL DE SACHACA

ADJUDICACIÓN SIMPLIFICADA N° 009-2024-MDS – PRIMERA CONVOCATORIA

ADQUISICIÓN DE UNIFORMES PARA EL PERSONAL DE SEGURIDAD CIUDADANA DE LA MUNICIPALIDAD DISTRITAL DE SACHACA



BASES INTEGRADAS

Importante

Cuando se trate de consorcios, la declaración jurada es la siguiente:

ANEXO N° 1

DECLARACIÓN JURADA DE DATOS DEL POSTOR

Señores

ÓRGANO ENCARGADO DE LAS CONTRATACIONES

ADJUDICACIÓN SIMPLIFICADA N° 009-2024-MDS

Presente.-

El que se suscribe, [...], representante común del consorcio [CONSIGNAR EL NOMBRE DEL CONSORCIO], identificado con [CONSIGNAR TIPO DE DOCUMENTO DE IDENTIDAD] N° [CONSIGNAR NÚMERO DE DOCUMENTO DE IDENTIDAD], **DECLARO BAJO JURAMENTO** que la siguiente información se sujeta a la verdad:

Datos del consorciado 1				
Nombre, Denominación o Razón Social :				
Domicilio Legal :				
RUC :	Teléfono(s) :			
MYPE ¹⁹	Sí		No	
Correo electrónico :				

Datos del consorciado 2				
Nombre, Denominación o Razón Social :				
Domicilio Legal :				
RUC :	Teléfono(s) :			
MYPE ²⁰	Sí		No	
Correo electrónico :				

Datos del consorciado ...				
Nombre, Denominación o Razón Social :				
Domicilio Legal :				
RUC :	Teléfono(s) :			
MYPE ²¹	Sí		No	
Correo electrónico :				

Autorización de notificación por correo electrónico:

Correo electrónico del consorcio:

¹⁹ Esta información será verificada por la Entidad en la página web del Ministerio de Trabajo y Promoción del Empleo en la sección consulta de empresas acreditadas en el REMYPE en el link <http://www2.trabajo.gob.pe/servicios-en-linea-2-2/> y se tendrá en consideración, en caso el consorcio ganador de la buena pro solicite la retención del diez por ciento (10%) del monto del contrato, en calidad de garantía de fiel cumplimiento, en los contratos periódicos de suministro de bienes, según lo señalado en el numeral 149.4 del artículo 149 y numeral 151.2 del artículo 151 del Reglamento. Asimismo, dicha información se tendrá en cuenta en caso de empate, conforme a lo previsto en el artículo 91 del Reglamento. Para dichos efectos, todos los integrantes del consorcio deben acreditar la condición de micro o pequeña empresa.

²⁰ Ibídem.

²¹ Ibídem.



MUNICIPALIDAD DISTRITAL DE SACHACA

ADJUDICACIÓN SIMPLIFICADA N° 009-2024-MDS – PRIMERA CONVOCATORIA

ADQUISICIÓN DE UNIFORMES PARA EL PERSONAL DE SEGURIDAD CIUDADANA DE LA MUNICIPALIDAD DISTRITAL DE SACHACA



BASES INTEGRADAS

Autorizo que se notifiquen al correo electrónico indicado las siguientes actuaciones:

1. Solicitud de la descripción a detalle de todos los elementos constitutivos de la oferta.
2. Solicitud de reducción de la oferta económica.
3. Solicitud de subsanación de los requisitos para perfeccionar el contrato.
4. Solicitud para presentar los documentos para perfeccionar el contrato.
5. Respuesta a la solicitud de acceso al expediente de contratación, según orden de prelación, de conformidad con lo previsto en el artículo 141 del Reglamento.
6. Notificación de la orden de compra²²

Asimismo, me comprometo a remitir la confirmación de recepción, en el plazo máximo de dos (2) días hábiles de recibida la comunicación.

[CONSIGNAR CIUDAD Y FECHA]

.....
**Firma, Nombres y Apellidos del representante
común del consorcio**

Importante

La notificación dirigida a la dirección de correo electrónico consignada se entenderá válidamente efectuada cuando la Entidad reciba acuse de recepción.

²² Cuando el monto del valor estimado del procedimiento o del ítem no supere los doscientos mil Soles (S/ 200,000.00), en caso se haya optado por perfeccionar el contrato con una orden de compra.



ANEXO N° 2

**DECLARACIÓN JURADA
(ART. 52 DEL REGLAMENTO DE LA LEY DE CONTRATACIONES DEL ESTADO)**

Señores

ÓRGANO ENCARGADO DE LAS CONTRATACIONES

ADJUDICACIÓN SIMPLIFICADA N° 009-2024-MDS

Presente.-

Mediante el presente el suscrito, postor y/o Representante Legal de [CONSIGNAR EN CASO DE SER PERSONA JURÍDICA], declaro bajo juramento:

- i. No haber incurrido y me obligo a no incurrir en actos de corrupción, así como a respetar el principio de integridad.
- ii. No tener impedimento para postular en el procedimiento de selección ni para contratar con el Estado, conforme al artículo 11 de la Ley de Contrataciones del Estado.
- iii. Conocer las sanciones contenidas en la Ley de Contrataciones del Estado y su Reglamento, así como las disposiciones aplicables de la Ley N° 27444, Ley del Procedimiento Administrativo General.
- iv. Participar en el presente proceso de contratación en forma independiente sin mediar consulta, comunicación, acuerdo, arreglo o convenio con ningún proveedor; y, conocer las disposiciones del Decreto Legislativo N° 1034, Decreto Legislativo que aprueba la Ley de Represión de Conductas Anticompetitivas.
- v. Conocer, aceptar y someterme a las bases, condiciones y reglas del procedimiento de selección.
- vi. Ser responsable de la veracidad de los documentos e información que presento en el presente procedimiento de selección.
- vii. Comprometerme a mantener la oferta presentada durante el procedimiento de selección y a perfeccionar el contrato, en caso de resultar favorecido con la buena pro.

[CONSIGNAR CIUDAD Y FECHA]

.....
**Firma, Nombres y Apellidos del postor o
Representante legal, según corresponda**

Importante

En el caso de consorcios, cada integrante debe presentar esta declaración jurada, salvo que sea presentada por el representante común del consorcio.



ANEXO N° 3

DECLARACIÓN JURADA DE CUMPLIMIENTO DE LAS ESPECIFICACIONES TÉCNICAS

Señores

ÓRGANO ENCARGADO DE LAS CONTRATACIONES

ADJUDICACIÓN SIMPLIFICADA N° 009-2024-MDS

Presente.-

Es grato dirigirme a usted, para hacer de su conocimiento que luego de haber examinado las bases y demás documentos del procedimiento de la referencia y, conociendo todos los alcances y las condiciones detalladas en dichos documentos, el postor que suscribe ofrece el [CONSIGNAR EL OBJETO DE LA CONVOCATORIA], de conformidad con las Especificaciones Técnicas que se indican en el numeral 3.1 del Capítulo III de la sección específica de las bases y los documentos del procedimiento.

[CONSIGNAR CIUDAD Y FECHA]

.....
**Firma, Nombres y Apellidos del postor o
Representante legal o común, según corresponda**

Importante

Adicionalmente, puede requerirse la presentación de documentación que acredite el cumplimiento de las especificaciones técnicas, conforme a lo indicado en el acápite relacionado al contenido de las ofertas de la presente sección de las bases.



ANEXO N° 4

DECLARACIÓN JURADA DE PLAZO DE ENTREGA

Señores

ÓRGANO ENCARGADO DE LAS CONTRATACIONES

ADJUDICACIÓN SIMPLIFICADA N° 009-2024-MDS

Presente.-

Mediante el presente, con pleno conocimiento de las condiciones que se exigen en las bases del procedimiento de la referencia, me comprometo a entregar los bienes objeto del presente procedimiento de selección en el plazo de [CONSIGNAR EL PLAZO OFERTADO. EN CASO DE LA MODALIDAD DE LLAVE EN MANO DETALLAR EL PLAZO DE ENTREGA, SU INSTALACIÓN Y PUESTA EN FUNCIONAMIENTO], conforme el cronograma de entrega establecido en las bases del procedimiento.

[CONSIGNAR CIUDAD Y FECHA]

.....
**Firma, Nombres y Apellidos del postor o
Representante legal o común, según corresponda**



ANEXO N° 5

PROMESA DE CONSORCIO

(Sólo para el caso en que un consorcio se presente como postor)

Señores

ÓRGANO ENCARGADO DE LAS CONTRATACIONES

ADJUDICACIÓN SIMPLIFICADA N° 009-2024-MDS

Presente.-

Los suscritos declaramos expresamente que hemos convenido en forma irrevocable, durante el lapso que dure el procedimiento de selección, para presentar una oferta conjunta a la **ADJUDICACIÓN SIMPLIFICADA N° 009-2024-MDS**.

Asimismo, en caso de obtener la buena pro, nos comprometemos a formalizar el contrato de consorcio, de conformidad con lo establecido por el artículo 140 del Reglamento de la Ley de Contrataciones del Estado, bajo las siguientes condiciones:

a) Integrantes del consorcio

1. [NOMBRE, DENOMINACIÓN O RAZÓN SOCIAL DEL CONSORCIADO 1].
2. [NOMBRE, DENOMINACIÓN O RAZÓN SOCIAL DEL CONSORCIADO 2].

b) Designamos a [CONSIGNAR NOMBRES Y APELLIDOS DEL REPRESENTANTE COMÚN], identificado con [CONSIGNAR TIPO DE DOCUMENTO DE IDENTIDAD] N° [CONSIGNAR NÚMERO DE DOCUMENTO DE IDENTIDAD], como representante común del consorcio para efectos de participar en todos los actos referidos al procedimiento de selección, suscripción y ejecución del contrato correspondiente con [CONSIGNAR NOMBRE DE LA ENTIDAD].

Asimismo, declaramos que el representante común del consorcio no se encuentra impedido, inhabilitado ni suspendido para contratar con el Estado.

c) Fijamos nuestro domicilio legal común en [.....].

d) Las obligaciones que corresponden a cada uno de los integrantes del consorcio son las siguientes:

1. OBLIGACIONES DE [NOMBRE, DENOMINACIÓN O RAZÓN SOCIAL DEL CONSORCIADO 1] [%]²³

[DESCRIBIR LAS OBLIGACIONES DEL CONSORCIADO 1]

2. OBLIGACIONES DE [NOMBRE, DENOMINACIÓN O RAZÓN SOCIAL DEL CONSORCIADO 2] [%]²⁴

[DESCRIBIR LAS OBLIGACIONES DEL CONSORCIADO 2]

TOTAL OBLIGACIONES

100%²⁵

²³ Consignar únicamente el porcentaje total de las obligaciones, el cual debe ser expresado en número entero, sin decimales.

²⁴ Consignar únicamente el porcentaje total de las obligaciones, el cual debe ser expresado en número entero, sin decimales.

²⁵ Este porcentaje corresponde a la sumatoria de los porcentajes de las obligaciones de cada uno de los integrantes del consorcio.



MUNICIPALIDAD DISTRITAL DE SACHACA

ADJUDICACIÓN SIMPLIFICADA N° 009-2024-MDS – PRIMERA CONVOCATORIA

ADQUISICIÓN DE UNIFORMES PARA EL PERSONAL DE SEGURIDAD CIUDADANA DE LA MUNICIPALIDAD DISTRITAL DE SACHACA



BASES INTEGRADAS

[CONSIGNAR CIUDAD Y FECHA]

.....
Consortiado 1
Nombres, apellidos y firma del Consortiado 1
o de su Representante Legal
Tipo y N° de Documento de Identidad

.....
Consortiado 2
Nombres, apellidos y firma del Consortiado 2
o de su Representante Legal
Tipo y N° de Documento de Identidad

Importante

De conformidad con el artículo 52 del Reglamento, las firmas de los integrantes del consorcio deben ser legalizadas.



ANEXO N° 6

PRECIO DE LA OFERTA

Señores

ÓRGANO ENCARGADO DE LAS CONTRATACIONES

ADJUDICACIÓN SIMPLIFICADA N° 009-2024-MDS

Presente.-

Es grato dirigirme a usted, para hacer de su conocimiento que, de acuerdo con las bases, mi oferta es la siguiente:

CONCEPTO	PRECIO TOTAL
TOTAL	

El precio de la oferta [CONSIGNAR LA MONEDA DE LA CONVOCATORIA] incluye todos los tributos, seguros, transporte, inspecciones, pruebas y, de ser el caso, los costos laborales conforme a la legislación vigente, así como cualquier otro concepto que pueda tener incidencia sobre el costo del bien a contratar; excepto la de aquellos postores que gocen de alguna exoneración legal, no incluirán en el precio de su oferta los tributos respectivos.

[CONSIGNAR CIUDAD Y FECHA]

.....
**Firma, Nombres y Apellidos del postor o
Representante legal o común, según corresponda**

Importante

- *El postor debe consignar el precio total de la oferta, sin perjuicio que, de resultar favorecido con la buena pro, presente el detalle de precios unitarios para el perfeccionamiento del contrato.*
- *En caso que el postor reduzca su oferta, según lo previsto en el artículo 68 del Reglamento, debe presentar nuevamente este Anexo.*
- *El postor que goce de alguna exoneración legal, debe indicar que su oferta no incluye el tributo materia de la exoneración, debiendo incluir el siguiente texto:*
“Mi oferta no incluye [CONSIGNAR EL TRIBUTO MATERIA DE LA EXONERACIÓN]”.

Importante para la Entidad

- *En caso de procedimientos según relación de ítems, consignar lo siguiente:*
“El postor puede presentar el precio de su oferta en un solo documento o documentos independientes, en los ítems que se presente”.
- *En caso de contrataciones que conllevan la ejecución de prestaciones accesorias, consignar lo siguiente:*
“El postor debe detallar en el precio de su oferta, el monto correspondiente a la prestación principal y las prestaciones accesorias”.

Incluir o eliminar, según corresponda



BASES INTEGRADAS

Importante para la Entidad

Si durante la fase de actos preparatorios, las Entidades advierten que es posible la participación de proveedores que gozan del beneficio de la exoneración del IGV prevista en la Ley N° 27037, Ley de Promoción de la Inversión en la Amazonía, incluir el siguiente anexo:

Esta nota deberá ser eliminada una vez culminada la elaboración de las bases

ANEXO N° 7

DECLARACIÓN JURADA DE CUMPLIMIENTO DE CONDICIONES PARA LA APLICACIÓN DE LA EXONERACIÓN DEL IGV

Señores

[CONSIGNAR ÓRGANO ENCARGADO DE LAS CONTRATACIONES O COMITÉ DE SELECCIÓN, SEGÚN CORRESPONDA]

ADJUDICACIÓN SIMPLIFICADA N° [CONSIGNAR NOMENCLATURA DEL PROCEDIMIENTO]

Presente.-

Mediante el presente el suscrito, postor y/o Representante Legal de [CONSIGNAR EN CASO DE SER PERSONA JURÍDICA], declaro bajo juramento que gozo del beneficio de la exoneración del IGV previsto en la Ley N° 27037, Ley de Promoción de la Inversión en la Amazonía, dado que cumplo con las condiciones siguientes:

- 1.- Que el domicilio fiscal de la empresa²⁶ se encuentra ubicada en la Amazonía y coincide con el lugar establecido como sede central (donde tiene su administración y lleva su contabilidad);
- 2.- Que la empresa se encuentra inscrita en las Oficinas Registrales de la Amazonía (exigible en caso de personas jurídicas);
- 3.- Que, al menos el setenta por ciento (70%) de los activos fijos de la empresa se encuentran en la Amazonía; y
- 4.- Que la empresa no tiene producción fuera de la Amazonía.²⁷

[CONSIGNAR CIUDAD Y FECHA]

.....
Firma, Nombres y Apellidos del postor o Representante legal, según corresponda

Importante

Cuando se trate de consorcios, esta declaración jurada será presentada por cada uno de los integrantes del consorcio, salvo que se trate de consorcios con contabilidad independiente, en cuyo caso debe ser suscrita por el representante común, debiendo indicar su condición de consorcio con contabilidad independiente y el número de RUC del consorcio.

²⁶ En el artículo 1 del "Reglamento de las Disposiciones Tributarias contenidas en la Ley de Promoción de la Inversión en la Amazonía" se define como "empresa" a las "Personas naturales, sociedades conyugales, sucesiones indivisas y personas consideradas jurídicas por la Ley del Impuesto a la Renta, generadoras de rentas de tercera categoría, ubicadas en la Amazonía. Las sociedades conyugales son aquellas que ejerzan la opción prevista en el Artículo 16 de la Ley del Impuesto a la Renta."

²⁷ En caso de empresas de comercialización, no consignar esta condición.



ANEXO N° 8

EXPERIENCIA DEL POSTOR EN LA ESPECIALIDAD

Señores

ÓRGANO ENCARGADO DE LAS CONTRATACIONES

ADJUDICACIÓN SIMPLIFICADA N° 009-2024-MDS

Presente.-

Mediante el presente, el suscrito detalla la siguiente EXPERIENCIA EN LA ESPECIALIDAD:

Nº	CLIENTE	OBJETO DEL CONTRATO	Nº CONTRATO / O/C / COMPROBANTE DE PAGO	FECHA DEL CONTRATO O CP ²⁸	FECHA DE LA CONFORMIDAD DE SER EL CASO ²⁹	EXPERIENCIA PROVENIENTE ³⁰ DE:	MONEDA	IMPORTE ³¹	TIPO DE CAMBIO VENTA ³²	MONTO FACTURADO ACUMULADO ³³
1										
2										
3										

²⁸ Se refiere a la fecha de suscripción del contrato, de la emisión de la Orden de Compra o de cancelación del comprobante de pago, según corresponda.

²⁹ Únicamente, cuando la fecha del perfeccionamiento del contrato, sea previa a los ocho (8) años anteriores a la fecha de presentación de ofertas, caso en el cual el postor debe acreditar que la conformidad se emitió dentro de dicho periodo.

³⁰ Si el titular de la experiencia no es el postor, consignar si dicha experiencia corresponde a la matriz en caso que el postor sea sucursal, o fue transmitida por reorganización societaria, debiendo acompañar la documentación sustentatoria correspondiente. Al respecto, según la Opinión N° 216-2017/DTN "Considerando que la sociedad matriz y la sucursal constituyen la misma persona jurídica, la sucursal puede acreditar como suya la experiencia de su matriz". Del mismo modo, según lo previsto en la Opinión N° 010-2013/DTN, "... en una operación de reorganización societaria que comprende tanto una fusión como una escisión, la sociedad resultante podrá acreditar como suya la experiencia de la sociedad incorporada o absorbida, que se extingue producto de la fusión; asimismo, si en virtud de la escisión se transfiere un bloque patrimonial consistente en una línea de negocio completa, la sociedad resultante podrá acreditar como suya la experiencia de la sociedad escindida, correspondiente a la línea de negocio transmitida. De esta manera, la sociedad resultante podrá emplear la experiencia transmitida, como consecuencia de la reorganización societaria antes descrita, en los futuros procesos de selección en los que participe".

³¹ Se refiere al monto del contrato ejecutado incluido adicionales y reducciones, de ser el caso.

³² El tipo de cambio venta debe corresponder al publicado por la SBS correspondiente a la fecha de suscripción del contrato, de la emisión de la Orden de Compra o de cancelación del comprobante de pago, según corresponda.

³³ Consignar en la moneda establecida en las bases.



BASES INTEGRADAS

Nº	CLIENTE	OBJETO DEL CONTRATO	N° CONTRATO / O/C / COMPROBANTE DE PAGO	FECHA DEL CONTRATO O CP ²⁸	FECHA DE LA CONFORMIDAD DE SER EL CASO ²⁹	EXPERIENCIA PROVENIENTE ³⁰ DE:	MONEDA	IMPORTE ³¹	TIPO DE CAMBIO VENTA ³²	MONTO FACTURADO ACUMULADO ³³
4										
5										
6										
7										
8										
9										
10										
	...									
20										
TOTAL										

[CONSIGNAR CIUDAD Y FECHA]

.....
Firma, Nombres y Apellidos del postor o
Representante legal o común, según corresponda



ANEXO N° 9

**DECLARACIÓN JURADA
(NUMERAL 49.4 DEL ARTÍCULO 49 DEL REGLAMENTO)**

Señores

ÓRGANO ENCARGADO DE LAS CONTRATACIONES

ADJUDICACIÓN SIMPLIFICADA N° 009-2024-MDS

Presente.-

Mediante el presente el suscrito, postor y/o Representante Legal de [CONSIGNAR EN CASO DE SER PERSONA JURÍDICA], declaro que la experiencia que acredito de la empresa [CONSIGNAR LA DENOMINACIÓN DE LA PERSONA JURÍDICA] como consecuencia de una reorganización societaria, no se encuentra en el supuesto establecido en el numeral 49.4 del artículo 49 del Reglamento.

[CONSIGNAR CIUDAD Y FECHA]

.....
**Firma, Nombres y Apellidos del postor o
Representante legal, según corresponda**

Importante

A efectos de cautelar la veracidad de esta declaración, el postor puede verificar la información de la Relación de Proveedores Sancionados por el Tribunal de Contrataciones del Estado con Sanción Vigente en <http://portal.osce.gob.pe/rnp/content/relación-de-proveedores-sancionados>.

También le asiste dicha facultad al órgano encargado de las contrataciones o al órgano de la Entidad al que se le haya asignado la función de verificación de la oferta presentada por el postor ganador de la buena pro.



ANEXO N° 10

SOLICITUD DE BONIFICACIÓN DEL CINCO POR CIENTO (5%) POR TENER LA CONDICIÓN DE MICRO Y PEQUEÑA EMPRESA

Señores

ÓRGANO ENCARGADO DE LAS CONTRATACIONES

ADJUDICACIÓN SIMPLIFICADA N° 009-2024-MDS

Presente.-

Mediante el presente el suscrito, postor y/o Representante legal de [CONSIGNAR EN CASO DE SER PERSONA JURÍDICA], solicito la asignación de la bonificación del cinco por ciento (5%) sobre el puntaje total obtenido, debido a que mi representada cuenta con la condición de micro y pequeña empresa.

[CONSIGNAR CIUDAD Y FECHA]

.....
**Firma, Nombres y Apellidos del postor o
Representante legal o común, según corresponda**

Importante

- *Para asignar la bonificación, el órgano encargado de las contrataciones o comité de selección, según corresponda, verifica la página web del Ministerio de Trabajo y Promoción del Empleo en la sección consulta de empresas acreditadas en el REMYPE en el link <http://www2.trabajo.gob.pe/servicios-en-linea-2-2/>.*
- *Para que un consorcio pueda acceder a la bonificación, cada uno de sus integrantes debe cumplir con la condición de micro y pequeña empresa.*



ANEXO N° 11

**AUTORIZACIÓN DE NOTIFICACIÓN DE LA DECISIÓN DE LA ENTIDAD SOBRE LA
SOLICITUD DE AMPLIACIÓN DE PLAZO MEDIANTE MEDIOS ELECTRÓNICOS DE
COMUNICACIÓN**

(DOCUMENTO A PRESENTAR EN EL PERFECCIONAMIENTO DEL CONTRATO)

Señores

ÓRGANO ENCARGADO DE LAS CONTRATACIONES

ADJUDICACIÓN SIMPLIFICADA N° 009-2024-MDS

Presente.-

El que se suscribe, [.....], postor adjudicado y/o Representante Legal de [CONSIGNAR EN CASO DE SER PERSONA JURÍDICA], identificado con [CONSIGNAR TIPO DE DOCUMENTO DE IDENTIDAD] N° [CONSIGNAR NÚMERO DE DOCUMENTO DE IDENTIDAD], autorizo que durante la ejecución del contrato se me notifique al correo electrónico [INDICAR EL CORREO ELECTRÓNICO] lo siguiente:

✓ Notificación de la decisión de la Entidad respecto a la solicitud de ampliación de plazo.

[CONSIGNAR CIUDAD Y FECHA]

.....
**Firma, Nombres y Apellidos del postor o
Representante legal o común, según
corresponda**

Importante

La notificación de la decisión de la Entidad respecto a la solicitud de ampliación de plazo se efectúa por medios electrónicos de comunicación, siempre que se cuente con la autorización correspondiente y sea posible obtener un acuse de recibo a través del mecanismo utilizado.