

BASES ESTÁNDAR DE LICITACIÓN PÚBLICA PARA LA CONTRATACIÓN DE BIENES

Aprobado mediante Directiva N° 001-2019-OSCE/CD



SUB DIRECCIÓN DE NORMATIVIDAD – DIRECCIÓN TÉCNICO NORMATIVA
ORGANISMO SUPERVISOR DE LAS CONTRATACIONES DEL ESTADO - OSCE

SIMBOLOGÍA UTILIZADA:

N°	Símbolo	Descripción
1	[ABC] / [.....]	La información solicitada dentro de los corchetes sombreados debe ser completada por la Entidad durante la elaboración de las bases.
2	[ABC] / [.....]	Es una indicación, o información que deberá ser completada por la Entidad con posterioridad al otorgamiento de la buena pro para el caso específico de la elaboración de la PROFORMA DEL CONTRATO; o por los proveedores, en el caso de los ANEXOS de la oferta.
3	<div>Importante</div> <ul style="list-style-type: none"> • Abc 	Se refiere a consideraciones importantes a tener en cuenta por el comité de selección y por los proveedores.
4	<div>Advertencia</div> <ul style="list-style-type: none"> • Abc 	Se refiere a advertencias a tener en cuenta por el comité de selección y por los proveedores.
5	<div>Importante para la Entidad</div> <ul style="list-style-type: none"> • Xyz 	Se refiere a consideraciones importantes a tener en cuenta por el comité de selección y deben ser eliminadas una vez culminada la elaboración de las bases.

CARACTERÍSTICAS DEL DOCUMENTO:

Las bases estándar deben ser elaboradas en formato WORD, y deben tener las siguientes características:

N°	Características	Parámetros
1	Márgenes	Superior : 2.5 cm Inferior: 2.5 cm Izquierda: 2.5 cm Derecha: 2.5 cm
2	Fuente	Arial
3	Estilo de Fuente	Normal: Para el contenido en general Cursiva: Para el encabezado y pie de página Para las Consideraciones importantes (Ítem 3 del cuadro anterior)
4	Color de Fuente	Automático: Para el contenido en general Azul : Para las Consideraciones importantes (Ítem 3 del cuadro anterior)
5	Tamaño de Letra	16 : Para las dos primeras hojas de las Secciones General y Específica 11 : Para el nombre de los Capítulos. 10 : Para el cuerpo del documento en general 9 : Para el encabezado y pie de página Para el contenido de los cuadros, pudiendo variar, según la necesidad 8 : Para las Notas al pie
6	Alineación	Justificada: Para el contenido en general y notas al pie. Centrada : Para la primera página, los títulos de las Secciones y nombres de los Capítulos)
7	Interlineado	Sencillo
8	Espaciado	Anterior : 0 Posterior : 0
9	Subrayado	Para los nombres de las Secciones y para resaltar o hacer hincapié en algún concepto

INSTRUCCIONES DE USO:

- Una vez registrada la información solicitada dentro de los corchetes sombreados en gris, el texto deberá quedar en letra tamaño 10, con estilo normal, sin formato de negrita y sin sombrear.
- La nota **IMPORTANTE** no puede ser modificada ni eliminada en la Sección General. En el caso de la Sección Específica debe seguirse la instrucción que se indica en dicha nota.

Elaboradas en enero de 2019

Modificadas en junio 2019, diciembre 2019, julio 2020, julio y diciembre 2021, junio y octubre de 2022



BASES ESTÁNDAR DE LICITACIÓN PÚBLICA PARA LA CONTRATACIÓN DE BIENES

LICITACIÓN PÚBLICA N°

*LICITACION PUBLICA-SM-2-2025-HCLLH/CS-1
PRIMERA CONVOCATORIA*

CONTRATACIÓN DE BIENES

"ADQUISICIÓN DE TRES (3) ECOGRAFOS DE LA IOARR" CON CUI N° 2577240

DEBER DE COLABORACIÓN

La Entidad y todo proveedor que se someta a las presentes Bases, sea como participante, postor y/o contratista, deben conducir su actuación conforme a los principios previstos en la Ley de Contrataciones del Estado.

En este contexto, se encuentran obligados a prestar su colaboración al OSCE y a la Secretaría Técnica de la Comisión de Defensa de la Libre Competencia del INDECOPI, en todo momento según corresponda a sus competencias, a fin de comunicar presuntos casos de fraude, colusión y corrupción por parte de los funcionarios y servidores de la Entidad, así como los proveedores y demás actores que participan en el proceso de contratación.

De igual forma, deben poner en conocimiento del OSCE y a la Secretaría Técnica de la Comisión de Defensa de la Libre Competencia del INDECOPI los indicios de conductas anticompetitivas que se presenten durante el proceso de contratación, en los términos del Decreto Legislativo N° 1034, "Ley de Represión de Conductas Anticompetitivas", o norma que la sustituya, así como las demás normas de la materia.

La Entidad y todo proveedor que se someta a las presentes Bases, sea como participante, postor y/o contratista del proceso de contratación deben permitir al OSCE o a la Secretaría Técnica de la Comisión de Defensa de la Libre Competencia del INDECOPI el acceso a la información referida a las contrataciones del Estado que sea requerida, prestar testimonio o absolución de posiciones que se requieran, entre otras formas de colaboración.

SECCIÓN GENERAL

DISPOSICIONES COMUNES DEL PROCEDIMIENTO DE SELECCIÓN

(ESTA SECCIÓN NO DEBE SER MODIFICADA EN NINGÚN EXTREMO, BAJO SANCIÓN DE NULIDAD)

CAPÍTULO I ETAPAS DEL PROCEDIMIENTO DE SELECCIÓN

1.1. REFERENCIAS

Cuando en el presente documento se mencione la palabra Ley, se entiende que se está haciendo referencia a la Ley N° 30225, Ley de Contrataciones del Estado, y cuando se mencione la palabra Reglamento, se entiende que se está haciendo referencia al Reglamento de la Ley de Contrataciones del Estado aprobado por Decreto Supremo N° 344-2018-EF.

Las referidas normas incluyen sus respectivas modificaciones, de ser el caso.

1.2. CONVOCATORIA

Se realiza a través de su publicación en el SEACE de conformidad con lo señalado en el artículo 54 del Reglamento, en la fecha señalada en el calendario del procedimiento de selección, debiendo adjuntar las bases y resumen ejecutivo.

1.3. REGISTRO DE PARTICIPANTES

El registro de participantes se realiza conforme al artículo 55 del Reglamento. En el caso de un consorcio, basta que se registre uno (1) de sus integrantes.

Importante

- *Para registrarse como participante en un procedimiento de selección convocado por las Entidades del Estado Peruano, es necesario que los proveedores cuenten con inscripción vigente y estar habilitados ante el Registro Nacional de Proveedores (RNP) que administra el Organismo Supervisor de las Contrataciones del Estado (OSCE). Para obtener mayor información, se puede ingresar a la siguiente dirección electrónica: www.rnp.gob.pe.*
- *Los proveedores que deseen registrar su participación deben ingresar al SEACE utilizando su Certificado SEACE (usuario y contraseña). Asimismo, deben observar las instrucciones señaladas en el documento de orientación "Guía para el registro de participantes electrónico" publicado en <https://www2.seace.gob.pe/>.*
- *En caso los proveedores no cuenten con inscripción vigente en el RNP y/o se encuentren inhabilitados o suspendidos para ser participantes, postores y/o contratistas, el SEACE restringirá su registro, quedando a potestad de estos intentar nuevamente registrar su participación en el procedimiento de selección en cualquier otro momento, dentro del plazo establecido para dicha etapa, siempre que haya obtenido la vigencia de su inscripción o quedado sin efecto la sanción que le impuso el Tribunal de Contrataciones del Estado.*

1.4. FORMULACIÓN DE CONSULTAS Y OBSERVACIONES A LAS BASES

La formulación de consultas y observaciones a las bases se efectúa de conformidad con lo establecido en los numerales 72.1 y 72.2 del artículo 72 del Reglamento.

Importante

No pueden formularse consultas ni observaciones respecto del contenido de una ficha de homologación aprobada, aun cuando el requerimiento haya sido homologado parcialmente respecto a las características técnicas y/o requisitos de calificación y/o condiciones de ejecución. Las consultas y observaciones que se formulen sobre el particular, se tienen como no presentadas.

1.5. ABSOLUCIÓN DE CONSULTAS, OBSERVACIONES E INTEGRACIÓN DE BASES

La absolución de consultas, observaciones e integración de las bases se realizan conforme a las disposiciones previstas en los numerales 72.4 y 72.5 del artículo 72 del Reglamento.

Importante

- *No se absolverán consultas y observaciones a las bases que se presenten en forma física.*
- *Cuando exista divergencia entre lo indicado en el pliego de absolución de consultas y observaciones y la integración de bases, prevalece lo absuelto en el referido pliego; sin perjuicio, del deslinde de responsabilidades correspondiente.*

1.6. ELEVACIÓN AL OSCE DEL PLIEGO DE ABSOLUCIÓN DE CONSULTAS Y OBSERVACIONES E INTEGRACIÓN DE BASES

Los cuestionamientos al pliego de absolución de consultas y observaciones así como a las bases integradas por supuestas vulneraciones a la normativa de contrataciones, a los principios que rigen la contratación pública u otra normativa que tenga relación con el objeto de la contratación, pueden ser elevados al OSCE de acuerdo a lo indicado en los numerales del 72.8 al 72.11 del artículo 72 del Reglamento.

La solicitud de elevación para emisión de Pronunciamiento se presenta ante la Entidad, la cual debe remitir al OSCE el expediente completo, de acuerdo a lo señalado en el artículo 124 del TUO de la Ley 27444, aprobado por Decreto Supremo N° 004-2019-JUS, al día hábil siguiente de recibida dicha solicitud.

Advertencia

La solicitud de elevación al OSCE de los cuestionamientos al pliego de absolución de consultas y observaciones, así como a las Bases integradas, se realiza de manera electrónica a través del SEACE, a partir de la oportunidad en que establezca el OSCE mediante comunicado.

Importante

Constituye infracción pasible de sanción según lo previsto en el literal n) del numeral 50.1 del artículo 50 de la Ley, presentar cuestionamientos maliciosos o manifiestamente infundados al pliego de absolución de consultas y/u observaciones.

1.7. FORMA DE PRESENTACIÓN DE OFERTAS

Las ofertas se presentan conforme lo establecido en el artículo 59 del Reglamento.

Las declaraciones juradas, formatos o formularios previstos en las bases que conforman la oferta deben estar debidamente firmados por el postor (firma manuscrita o digital, según la Ley N° 27269, Ley de Firmas y Certificados Digitales¹). Los demás documentos deben ser visados por el postor. En el caso de persona jurídica, por su representante legal, apoderado o mandatario designado para dicho fin y, en el caso de persona natural, por este o su apoderado. No se acepta el pegado de la imagen de una firma o visto. Las ofertas se presentan foliadas.

Importante

¹ Para mayor información sobre la normativa de firmas y certificados digitales ingresar a: <https://www.indecopi.gob.pe/web/firmas-digitales/firmar-y-certificados-digitales>

- *Los formularios electrónicos que se encuentran en el SEACE y que los proveedores deben llenar para presentar sus ofertas, tienen carácter de declaración jurada.*
- *En caso la información contenida en los documentos escaneados que conforman la oferta no coincida con lo declarado a través del SEACE, prevalece la información declarada en los documentos escaneados.*
- *No se tomarán en cuenta las ofertas que se presenten en físico a la Entidad.*

1.8. PRESENTACIÓN Y APERTURA DE OFERTAS

El participante presentará su oferta de manera electrónica a través del SEACE, desde las 00:01 horas hasta las 23:59 horas del día establecido para el efecto en el cronograma del procedimiento; adjuntando el archivo digitalizado que contenga los documentos que conforman la oferta de acuerdo a lo requerido en las bases.

El participante debe verificar antes de su envío, bajo su responsabilidad, que el archivo pueda ser descargado y su contenido sea legible.

Importante

Los integrantes de un consorcio no pueden presentar ofertas individuales ni conformar más de un consorcio en un procedimiento de selección, o en un determinado ítem cuando se trate de procedimientos de selección según relación de ítems.

En la apertura electrónica de la oferta, el comité de selección, verifica la presentación de lo exigido en la sección específica de las bases, de conformidad con el numeral 73.2 del artículo 73 del Reglamento y determina si las ofertas responden a las características y/o requisitos funcionales y condiciones de las Especificaciones Técnicas, detalladas en la sección específica de las bases. De no cumplir con lo requerido, la oferta se considera no admitida.

1.9. EVALUACIÓN DE LAS OFERTAS

La evaluación de las ofertas se realiza conforme a lo establecido en el artículo 74 del Reglamento.

El desempate mediante sorteo se realiza de manera electrónica a través del SEACE.

1.10. CALIFICACIÓN DE OFERTAS

La calificación de las ofertas se realiza conforme a lo establecido en los numerales 75.1 y 75.2 del artículo 75 del Reglamento.

1.11. SUBSANACIÓN DE LAS OFERTAS

La subsanación de las ofertas se sujeta a lo establecido en el artículo 60 del Reglamento. El plazo que se otorgue para la subsanación no puede ser inferior a un (1) día hábil.

La solicitud de subsanación se realiza de manera electrónica a través del SEACE y será remitida al correo electrónico consignado por el postor al momento de realizar su inscripción en el RNP, siendo su responsabilidad el permanente seguimiento de las notificaciones a dicho correo. La notificación de la solicitud se entiende efectuada el día de su envío al correo electrónico.

La presentación de las subsanaciones se realiza a través del SEACE. No se tomará en cuenta la subsanación que se presente en físico a la Entidad.

1.12. RECHAZO DE LAS OFERTAS

Previo al otorgamiento de la buena pro, el comité de selección revisa las ofertas económicas que cumplen los requisitos de calificación, de conformidad con lo establecido para el rechazo de ofertas, previsto en el artículo 68 del Reglamento, de ser el caso.

De rechazarse alguna de las ofertas calificadas, el comité de selección revisa el cumplimiento de los requisitos de calificación de los postores que siguen en el orden de prelación, en caso las hubiere.

1.13. OTORGAMIENTO DE LA BUENA PRO

Definida la oferta ganadora, el comité de selección otorga la buena pro, mediante su publicación en el SEACE, incluyendo el cuadro comparativo y las actas debidamente motivadas de los resultados de la admisión, no admisión, evaluación, calificación, descalificación, rechazo y el otorgamiento de la buena pro.

1.14. CONSENTIMIENTO DE LA BUENA PRO

Cuando se hayan presentado dos (2) o más ofertas, el consentimiento de la buena pro se produce a los ocho (8) días hábiles siguientes de la notificación de su otorgamiento, sin que los postores hayan ejercido el derecho de interponer el recurso de apelación.

En caso que se haya presentado una sola oferta, el consentimiento de la buena pro se produce el mismo día de la notificación de su otorgamiento.

El consentimiento del otorgamiento de la buena pro se publica en el SEACE al día hábil siguiente de producido.

Importante

Una vez consentido el otorgamiento de la buena pro, el órgano encargado de las contrataciones o el órgano de la Entidad al que se haya asignado tal función realiza la verificación de la oferta presentada por el postor ganador de la buena pro conforme lo establecido en el numeral 64.6 del artículo 64 del Reglamento.

CAPÍTULO II SOLUCIÓN DE CONTROVERSIAS DURANTE EL PROCEDIMIENTO DE SELECCIÓN

2.1. RECURSO DE APELACIÓN

A través del recurso de apelación se pueden impugnar los actos dictados durante el desarrollo del procedimiento de selección hasta antes del perfeccionamiento del contrato.

El recurso de apelación se presenta ante y es resuelto por el Tribunal de Contrataciones del Estado.

Los actos que declaren la nulidad de oficio, la cancelación del procedimiento de selección y otros actos emitidos por el Titular de la Entidad que afecten la continuidad de este, se impugnan ante el Tribunal de Contrataciones del Estado.

Importante

- *Una vez otorgada la buena pro, el comité de selección, está en la obligación de permitir el acceso de los participantes y postores al expediente de contratación, salvo la información calificada como secreta, confidencial o reservada por la normativa de la materia, a más tardar dentro del día siguiente de haberse solicitado por escrito.*
Luego de otorgada la buena pro no se da a conocer las ofertas cuyos requisitos de calificación no fueron analizados y revisados por el comité de selección.
- *A efectos de recoger la información de su interés, los postores pueden valerse de distintos medios, tales como: (i) la lectura y/o toma de apuntes, (ii) la captura y almacenamiento de imágenes, e incluso (iii) pueden solicitar copia de la documentación obrante en el expediente, siendo que, en este último caso, la Entidad deberá entregar dicha documentación en el menor tiempo posible, previo pago por tal concepto.*
- *El recurso de apelación se presenta ante la Mesa de Partes del Tribunal o ante las oficinas desconcentradas del OSCE.*

2.2. PLAZOS DE INTERPOSICIÓN DEL RECURSO DE APELACIÓN

La apelación contra el otorgamiento de la buena pro o contra los actos dictados con anterioridad a ella se interpone dentro de los ocho (8) días hábiles siguientes de haberse notificado el otorgamiento de la buena pro.

La apelación contra los actos dictados con posterioridad al otorgamiento de la buena pro, contra la declaración de nulidad, cancelación y declaratoria de desierto del procedimiento, se interpone dentro de los ocho (8) días hábiles siguientes de haberse tomado conocimiento del acto que se desea impugnar.

CAPÍTULO III DEL CONTRATO

3.1. PERFECCIONAMIENTO DEL CONTRATO

Los plazos y el procedimiento para perfeccionar el contrato se realiza conforme a lo indicado en el artículo 141 del Reglamento.

Para perfeccionar el contrato, el postor ganador de la buena pro debe presentar los documentos señalados en el artículo 139 del Reglamento y los previstos en la sección específica de las bases.

3.2. GARANTÍAS

Las garantías que deben otorgar los postores y/o contratistas, según corresponda, son las de fiel cumplimiento del contrato y por los adelantos.

3.2.1. GARANTÍA DE FIEL CUMPLIMIENTO

Como requisito indispensable para perfeccionar el contrato, el postor ganador debe entregar a la Entidad la garantía de fiel cumplimiento del mismo por una suma equivalente al diez por ciento (10%) del monto del contrato original. Esta se mantiene vigente hasta la conformidad de la recepción de la prestación a cargo del contratista.

3.2.2. GARANTÍA DE FIEL CUMPLIMIENTO POR PRESTACIONES ACCESORIAS

En las contrataciones que conllevan la ejecución de prestaciones accesorias, tales como mantenimiento, reparación o actividades afines, se otorga una garantía adicional por una suma equivalente al diez por ciento (10%) del monto del contrato de la prestación accesorio, la misma que debe ser renovada periódicamente hasta el cumplimiento total de las obligaciones garantizadas.

Importante

En los contratos derivados de procedimientos de selección por relación de ítems, cuando el monto del ítem adjudicado o la sumatoria de los montos de los ítems adjudicados sea igual o menor a doscientos mil Soles (S/ 200,000.00), no corresponde presentar garantía de fiel cumplimiento de contrato ni garantía de fiel cumplimiento por prestaciones accesorias, conforme a lo dispuesto en el literal a) del artículo 152 del Reglamento.

3.2.3. GARANTÍA POR ADELANTO

En caso se haya previsto en la sección específica de las bases la entrega de adelantos, el contratista debe presentar una garantía emitida por idéntico monto conforme a lo estipulado en el artículo 153 del Reglamento.

3.3. REQUISITOS DE LAS GARANTÍAS

Las garantías que se presenten deben ser incondicionales, solidarias, irrevocables y de realización automática en el país, al solo requerimiento de la Entidad. Asimismo, deben ser emitidas por empresas que se encuentren bajo la supervisión directa de la Superintendencia de Banca, Seguros y Administradoras Privadas de Fondos de Pensiones y que cuenten con clasificación de riesgo B o superior. Asimismo, deben estar autorizadas para emitir garantías; o estar consideradas en la última lista de bancos extranjeros de primera categoría que periódicamente publica el Banco Central de Reserva del Perú.

Importante

Corresponde a la Entidad verificar que las garantías presentadas por el postor ganador de la buena pro y/o contratista cumplan con los requisitos y condiciones necesarios para su aceptación y eventual ejecución, sin perjuicio de la determinación de las responsabilidades funcionales que correspondan.

Advertencia

Los funcionarios de las Entidades no deben aceptar garantías emitidas bajo condiciones distintas a las establecidas en el presente numeral, debiendo tener en cuenta lo siguiente:

- 1. La clasificadora de riesgo que asigna la clasificación a la empresa que emite la garantía debe encontrarse listada en el portal web de la SBS (<http://www.sbs.gob.pe/sistema-financiero/clasificadoras-de-riesgo>).*
- 2. Se debe identificar en la página web de la clasificadora de riesgo respectiva, cuál es la clasificación vigente de la empresa que emite la garantía, considerando la vigencia a la fecha de emisión de la garantía.*
- 3. Para fines de lo establecido en el artículo 148 del Reglamento, la clasificación de riesgo B, incluye las clasificaciones B+ y B.*
- 4. Si la empresa que otorga la garantía cuenta con más de una clasificación de riesgo emitida por distintas empresas listadas en el portal web de la SBS, bastará que en una de ellas cumpla con la clasificación mínima establecida en el Reglamento.*

En caso exista alguna duda sobre la clasificación de riesgo asignada a la empresa emisora de la garantía, se deberá consultar a la clasificadora de riesgos respectiva.

De otro lado, además de cumplir con el requisito referido a la clasificación de riesgo, a efectos de verificar si la empresa emisora se encuentra autorizada por la SBS para emitir garantías, debe revisarse el portal web de dicha Entidad (<http://www.sbs.gob.pe/sistema-financiero/relacion-de-empresas-que-se-encuentran-autorizadas-a-emitir-cartas-fianza>).

Los funcionarios competentes deben verificar la autenticidad de la garantía a través de los mecanismos establecidos (consulta web, teléfono u otros) por la empresa emisora.

3.4. EJECUCIÓN DE GARANTÍAS

La Entidad puede solicitar la ejecución de las garantías conforme a los supuestos contemplados en el artículo 155 del Reglamento.

3.5. ADELANTOS

La Entidad puede entregar adelantos directos al contratista, los que en ningún caso exceden en conjunto del treinta por ciento (30%) del monto del contrato original, siempre que ello haya sido previsto en la sección específica de las bases.

3.6. PENALIDADES

3.6.1. PENALIDAD POR MORA EN LA EJECUCIÓN DE LA PRESTACIÓN

En caso de retraso injustificado del contratista en la ejecución de las prestaciones objeto del contrato, la Entidad le aplica automáticamente una penalidad por mora por cada día de atraso, de conformidad con el artículo 162 del Reglamento.

3.6.2. OTRAS PENALIDADES

La Entidad puede establecer penalidades distintas a la mencionada en el numeral precedente, según lo previsto en el artículo 163 del Reglamento y lo indicado en la sección específica de las bases.

Estos dos tipos de penalidades se calculan en forma independiente y pueden alcanzar cada una un monto máximo equivalente al diez por ciento (10%) del monto del contrato vigente, o de ser el caso, del ítem que debió ejecutarse.

3.7. INCUMPLIMIENTO DEL CONTRATO

Las causales para la resolución del contrato, serán aplicadas de conformidad con el artículo 36 de la Ley y 164 del Reglamento.

3.8. PAGOS

El pago se realiza después de ejecutada la respectiva prestación, pudiendo contemplarse pagos a cuenta, según la forma establecida en la sección específica de las bases o en el contrato.

La Entidad paga las contraprestaciones pactadas a favor del contratista dentro de los diez (10) días calendario siguientes de otorgada la conformidad de los bienes, siempre que se verifiquen las condiciones establecidas en el contrato para ello, bajo responsabilidad del funcionario competente.

La conformidad se emite en un plazo máximo de siete (7) días de producida la recepción salvo que se requiera efectuar pruebas que permitan verificar el cumplimiento de la obligación, en cuyo caso la conformidad se emite en un plazo máximo de quince (15) días, bajo responsabilidad del funcionario que debe emitir la conformidad.

En el caso que se haya suscrito contrato con un consorcio, el pago se realizará de acuerdo a lo que se indique en el contrato de consorcio.

Advertencia

En caso de retraso en los pagos a cuenta o pago final por parte de la Entidad, salvo que se deba a caso fortuito o fuerza mayor, esta reconoce al contratista los intereses legales correspondientes, de conformidad con el artículo 39 de la Ley y 171 del Reglamento, debiendo repetir contra los responsables de la demora injustificada.

3.9. DISPOSICIONES FINALES

Todos los demás aspectos del presente procedimiento no contemplados en las bases se regirán supletoriamente por la Ley y su Reglamento, así como por las disposiciones legales vigentes.

SECCIÓN ESPECÍFICA

CONDICIONES ESPECIALES DEL PROCEDIMIENTO DE SELECCIÓN

(EN ESTA SECCIÓN LA ENTIDAD DEBERÁ COMPLETAR LA INFORMACIÓN EXIGIDA, DE ACUERDO A LAS INSTRUCCIONES INDICADAS)

CAPÍTULO I GENERALIDADES

1.1. ENTIDAD CONVOCANTE

Nombre : HOSPITAL CARLOS LAFRANCO LA HOZ
RUC N° : 20203531550
Domicilio legal : AV. SAENZ PEÑA – CUADRA 6 S/N PUENTE PIEDRA - LIMA
Teléfono: : 934835821
Correo electrónico: : **procesos@hcllh.gob.pe**

1.2. OBJETO DE LA CONVOCATORIA

El presente procedimiento de selección tiene por objeto la contratación de “ADQUISICIÓN DE TRES (3) ECOGRAFOS DE LA IOARR” CON CUI N° 2577240.

ITEM/PAQUETE	DESCRIPCION	CANTIDAD	UNIDAD MEDIDA	DE
1	ECOGRAFO DOPPLER COLOR 4D AVANZADO	2	UNIDAD	
2	ECOGRAFO DOPPLER COLOR 4D	1	UNIDAD	

1.3. EXPEDIENTE DE CONTRATACIÓN

El expediente de contratación fue aprobado mediante FORMATO N° 02 - 007-04/2025-OA-HCLLH/MINSA el 09 de abril del 2025.

1.4. FUENTE DE FINANCIAMIENTO

RECURSOS ORDINARIOS

1.5. SISTEMA DE CONTRATACIÓN

El presente procedimiento se rige por el sistema de SUMA ALZADA, de acuerdo con lo establecido en el expediente de contratación respectivo.

1.6. MODALIDAD DE EJECUCIÓN

LLAVE EN MANO

1.7. DISTRIBUCIÓN DE LA BUENA PRO

NO APLICA

1.8. ALCANCES DEL REQUERIMIENTO

El alcance de la prestación está definido en el Capítulo III de la presente sección de las bases.

1.9. PLAZO DE ENTREGA

Los bienes materia de la presente convocatoria se entregarán en el plazo de SESENTA Y CINCO (65) DIAS CALENDARIOS, en concordancia con lo establecido en el expediente de contratación.

1.10. COSTO DE REPRODUCCIÓN Y ENTREGA DE BASES

Los participantes registrados tienen el derecho de recabar un ejemplar de las bases, para cuyo efecto deben cancelar S/ 8.00 (ocho con 00/100 soles) en el horario de 08:00 am a 13:00 pm y desde las 14:00 hasta las 16:00 pm de lunes a viernes, lugar en Av. Saenz Peña – Cuadra 6 S/N Puente Piedra – Lima y recabar las copias en la Unidad De Logística.

Importante

El costo de entrega de un ejemplar de las bases no puede exceder el costo de su reproducción.

1.11. BASE LEGAL

- ✓ Ley N° 32185 - Ley del Presupuesto del Sector Público para el año Fiscal 2025.
- ✓ Ley N° 32186 - Ley de Equilibrio Financiero del Presupuesto del Sector Público para el Año Fiscal 2025.
- ✓ Ley N° 32187 - Ley de Endeudamiento del Sector Público para el Año Fiscal 2025.
- ✓ Ley N° 27444: Ley del procedimiento administrativo general.
- ✓ Ley N° 27806. Ley de Transparencia y Acceso a la Información Pública.
- ✓ Ley N° 30225: Ley de Contrataciones del Estado.
- ✓ Decreto Supremo N° 082-2019-EF: Texto Único Ordenado de la Ley N° 30225, Ley de Contrataciones del Estado
- ✓ Decreto Supremo N° 344-2018-EF: Reglamento de la Ley N° 30225, Ley de Contrataciones del Estado.
- ✓ Directivas del OSCE.
- ✓ Ley N° 27815, Ley del Código de Ética de la Función Pública, y sus modificatorias.
- ✓ Decreto Supremo N° 033-2005-PCM, que aprueba el Reglamento de la Ley N° 27815, Ley del Código de Ética de la Función Pública.
- ✓ Decreto Supremo N° 072-2003-PCM: Reglamento de la Ley de Transparencia y Acceso a la Información Pública.

Las referidas normas incluyen sus respectivas modificaciones, de ser el caso.

CAPÍTULO II DEL PROCEDIMIENTO DE SELECCIÓN

2.1. CALENDARIO DEL PROCEDIMIENTO DE SELECCIÓN

Según el cronograma de la ficha de selección de la convocatoria publicada en el SEACE.

Importante

De conformidad con la vigesimosegunda Disposición Complementaria Final del Reglamento, en caso la Entidad (Ministerios y sus organismos públicos, programas o proyectos adscritos) haya difundido el requerimiento a través del SEACE siguiendo el procedimiento establecido en dicha disposición, no procede formular consultas u observaciones al requerimiento.

2.2. CONTENIDO DE LAS OFERTAS

La oferta contendrá, además de un índice de documentos², la siguiente documentación:

2.2.1. Documentación de presentación obligatoria

2.2.1.1. Documentos para la admisión de la oferta

- a) Declaración jurada de datos del postor. (**Anexo N° 1**)
- b) Documento que acredite la representación de quien suscribe la oferta.

En caso de persona jurídica, copia del certificado de vigencia de poder del representante legal, apoderado o mandatario designado para tal efecto.

En caso de persona natural, copia del documento nacional de identidad o documento análogo, o del certificado de vigencia de poder otorgado por persona natural, del apoderado o mandatario, según corresponda.

En el caso de consorcios, este documento debe ser presentado por cada uno de los integrantes del consorcio que suscriba la promesa de consorcio, según corresponda.

Advertencia

De acuerdo con el artículo 4 del Decreto Legislativo N° 1246, las Entidades están prohibidas de exigir a los administrados o usuarios la información que puedan obtener directamente mediante la interoperabilidad a que se refieren los artículos 2 y 3 de dicho Decreto Legislativo. En esa medida, si la Entidad es usuaria de la Plataforma de Interoperabilidad del Estado – PIDE³ y siempre que el servicio web se encuentre activo en el Catálogo de Servicios de dicha plataforma, no corresponderá exigir el certificado de vigencia de poder y/o documento nacional de identidad.

- c) Declaración jurada de acuerdo con el literal b) del artículo 52 del Reglamento. (**Anexo N° 2**)
- d) Declaración jurada de cumplimiento de las Especificaciones Técnicas contenidas en el numeral 3.1 del Capítulo III de la presente sección. (**Anexo N° 3**)
- e) Para acreditar el cumplimiento de las especificaciones técnicas se presentara

² La omisión del índice no determina la no admisión de la oferta.

³ Para mayor información de las Entidades usuarias y del Catálogo de Servicios de la Plataforma de Interoperabilidad del Estado – PIDE ingresar al siguiente enlace <https://www.gobiernodigital.gob.pe/interoperabilidad/>

un cuadro comparativo de todas las características requeridas con lo propuesto por el postor, para lo cual deberá presentar diferentes documentos como catálogos, fichas técnicas, brochure, folletos, instructivos, manuales o similares de fabricante o representante, distribuidor o concesionario, y/u otra documentación técnica complementaria del fabricante, que indique las características técnicas en donde de be detallar, la maraca del bien, procedencia, año de fabricación.

- f) El proveedor presentara carta de garantía, garantizando la disponibilidad de repuestos y accesorios, emitida por la fábrica, durante el tiempo de vida útil del equipo.
- g) Registro sanitario o certificado de registro sanitario emitido por DIGEMID vigente a la fecha de la presentación de las propuestas, a nombre del postor o de terceros.
- h) Declaración jurada de plazo de entrega. **(Anexo N° 4)**⁴
- i) Promesa de consorcio con firmas legalizadas, de ser el caso, en la que se consigne los integrantes, el representante común, el domicilio común y las obligaciones a las que se compromete cada uno de los integrantes del consorcio así como el porcentaje equivalente a dichas obligaciones. **(Anexo N° 5)**
- j) El precio de la oferta en SOLES. Adjuntar obligatoriamente el **Anexo N° 6**.

El precio total de la oferta y los subtotales que lo componen son expresados con dos (2) decimales. Los precios unitarios pueden ser expresados con más de dos (2) decimales.

Importante

El comité de selección verifica la presentación de los documentos requeridos. De no cumplir con lo requerido, la oferta se considera no admitida.

2.2.1.2. Documentos para acreditar los requisitos de calificación

Incorporar en la oferta los documentos que acreditan los “**Requisitos de Calificación**” que se detallan en el numeral 3.2 del Capítulo III de la presente sección de las bases.

2.2.2. Documentación de presentación facultativa

Importante para la Entidad

- *En caso el comité de selección considere evaluar otros factores además del precio, incluir el siguiente literal:*
 - a) *Incorporar en la oferta los documentos que acreditan los “**Factores de Evaluación**” establecidos en el Capítulo IV de la presente sección de las bases, a efectos de obtener el puntaje previsto en dicho Capítulo para cada factor.*

Advertencia

El comité de selección no podrá exigir al postor la presentación de documentos que no hayan sido indicados en los acápites “Documentos para la admisión de la oferta”, “Requisitos de calificación” y “Factores de evaluación”.

⁴ En caso de considerar como factor de evaluación la mejora del plazo de entrega, el plazo ofertado en dicho anexo servirá también para acreditar este factor.

2.3. REQUISITOS PARA PERFECCIONAR EL CONTRATO

El postor ganador de la buena pro debe presentar los siguientes documentos para perfeccionar el contrato:

- a) Garantía de fiel cumplimiento del contrato.
- b) Garantía de fiel cumplimiento por prestaciones accesorias, de ser el caso.
- c) Contrato de consorcio con firmas legalizadas ante Notario de cada uno de los integrantes, de ser el caso.
- d) Código de cuenta interbancaria (CCI) o, en el caso de proveedores no domiciliados, el número de su cuenta bancaria y la entidad bancaria en el exterior.
- e) Copia de la vigencia del poder del representante legal de la empresa que acredite que cuenta con facultades para perfeccionar el contrato, cuando corresponda.
- f) Copia de DNI del postor en caso de persona natural, o de su representante legal en caso de persona jurídica.

Advertencia

De acuerdo con el artículo 4 del Decreto Legislativo N° 1246, las Entidades están prohibidas de exigir a los administrados o usuarios la información que puedan obtener directamente mediante la interoperabilidad a que se refieren los artículos 2 y 3 de dicho Decreto Legislativo. En esa medida, si la Entidad es usuaria de la Plataforma de Interoperabilidad del Estado – PIDE⁵ y siempre que el servicio web se encuentre activo en el Catálogo de Servicios de dicha plataforma, no corresponderá exigir los documentos previstos en los literales e) y f).

- g) Domicilio para efectos de la notificación durante la ejecución del contrato.
- h) Autorización de notificación de la decisión de la Entidad sobre la solicitud de ampliación de plazo mediante medios electrónicos de comunicación⁶ (**Anexo N° 11**).
- i) Detalle de los precios unitarios del precio ofertado⁷.
- j) Detalle del precio de la oferta de cada uno de los bienes que conforman el paquete⁸.

Importante

- *En caso que el postor ganador de la buena pro sea un consorcio, las garantías que presente este para el perfeccionamiento del contrato, así como durante la ejecución contractual, de ser el caso, además de cumplir con las condiciones establecidas en el artículo 33 de la Ley y en el artículo 148 del Reglamento, deben consignar expresamente el nombre completo o la denominación o razón social de los integrantes del consorcio, en calidad de garantizados, de lo contrario no podrán ser aceptadas por las Entidades. No se cumple el requisito antes indicado si se consigna únicamente la denominación del consorcio, conforme lo dispuesto en la Directiva “Participación de Proveedores en Consorcio en las Contrataciones del Estado”.*
- *En los contratos derivados de procedimientos de selección por relación de ítems, cuando el monto del ítem adjudicado o la sumatoria de los montos de los ítems adjudicados sea igual o menor a doscientos mil Soles (S/ 200,000.00), no corresponde presentar garantía de fiel cumplimiento de contrato ni garantía de fiel cumplimiento por prestaciones accesorias, conforme a lo dispuesto en el literal a) del artículo 152 del Reglamento.*

Importante

⁵ Para mayor información de las Entidades usuarias y del Catálogo de Servicios de la Plataforma de Interoperabilidad del Estado – PIDE ingresar al siguiente enlace <https://www.gobiernodigital.gob.pe/interoperabilidad/>

⁶ En tanto se implemente la funcionalidad en el SEACE, de conformidad con la Primera Disposición Complementaria Transitoria del Decreto Supremo N° 234-2022-EF.

⁷ Incluir solo en caso de la contratación bajo el sistema a suma alzada.

⁸ Incluir solo en caso de contrataciones por paquete.

- *Corresponde a la Entidad verificar que las garantías presentadas por el postor ganador de la buena pro cumplan con los requisitos y condiciones necesarios para su aceptación y eventual ejecución, sin perjuicio de la determinación de las responsabilidades funcionales que correspondan.*
- *De conformidad con el Reglamento Consular del Perú aprobado mediante Decreto Supremo N° 076-2005-RE para que los documentos públicos y privados extendidos en el exterior tengan validez en el Perú, deben estar legalizados por los funcionarios consulares peruanos y refrendados por el Ministerio de Relaciones Exteriores del Perú, salvo que se trate de documentos públicos emitidos en países que formen parte del Convenio de la Apostilla, en cuyo caso bastará con que estos cuenten con la Apostilla de la Haya⁹.*
- *La Entidad no puede exigir documentación o información adicional a la consignada en el presente numeral para el perfeccionamiento del contrato.*

2.4. PERFECCIONAMIENTO DEL CONTRATO

El contrato se perfecciona con la suscripción del documento que lo contiene. Para dicho efecto el postor ganador de la buena pro, dentro del plazo previsto en el artículo 141 del Reglamento, debe presentar la documentación requerida en la Unidad de Logística del Hospital Carlos Lanfranco La Hoz, ubicado en Av. Saenz Peña – Cuadra 6 S/N Puente Piedra - Lima.

Importante

En el caso de procedimientos de selección por relación de ítems, se puede perfeccionar el contrato con la suscripción del documento o con la recepción de una orden de compra, cuando el monto del valor estimado del ítem no supere los doscientos mil Soles (S/ 200,000.00).

2.5. FORMA DE PAGO

La Entidad realizará el pago de la contraprestación pactada a favor del contratista en UNICO PAGO.

Para efectos del pago de las contraprestaciones ejecutadas por el contratista, la Entidad debe contar con la siguiente documentación:

- Recepción del ENCARGADO DE ALMACEN DEL HOSPITAL LANFRANCO LA HOZ.
- Informe del funcionario responsable del DEPARTAMENTO DE DIAGNOSTICO POR IMAGENES Y DEL ENCARGADO DEL AREA DE BIOMEDICA DE LA USGM emitiendo la conformidad de la prestación efectuada.
- Comprobante de pago.

Dicha documentación se debe presentar en Unidad de Logística del Hospital Carlos Lanfranco La Hoz, ubicado en Av. Saenz Peña – Cuadra 6 S/N Puente Piedra - Lima.

⁹ Según lo previsto en la Opinión N° 009-2016/DTN.

CAPÍTULO III REQUERIMIENTO

Importante

De conformidad con el numeral 29.8 del artículo 29 del Reglamento, el área usuaria es responsable de la adecuada formulación del requerimiento, debiendo asegurar la calidad técnica y reducir la necesidad de su reformulación por errores o deficiencias técnicas que repercutan en el proceso de contratación.

3.1. ESPECIFICACIONES TÉCNICAS

	DIRECTIVA ADMINISTRATIVA N° 005- 2024 - OA- HCLLH/MINSA "DIRECTIVA PARA CONTRATACIONES IGUALES O MENORES A OCHO (8) UNIDADES IMPOSITIVAS TRIBUTARIAS EN EL HOSPITAL CARLOS LANFRANCO LA HOZ". Ver : 01 Pág. 1 de 6
---	--

ANEXO N° 02

FORMATO DE ESPECIFICACIONES TÉCNICAS

Órgano y/o Unidad Orgánica:	Unidad de Servicios Generales y Mantenimiento
Actividad del POI/Acción Estratégica PEI:	Adquisición de Equipos Biomédicos
Denominación de la Contratación:	Adquisición de (01) Ecógrafo Doppler Color 4D Avanzado

I. FINALIDAD PÚBLICA

La presente adquisición busca mejorar el nivel de atención y optimizar las condiciones del Departamento de Diagnostico por Imágenes de la Entidad, así como elevar los niveles de eficiencia y satisfacción de los usuarios externos de la Entidad.

II. OBJETIVO DE LA CONTRATACIÓN

Mejorar la atención con tecnología de vanguardia para la protección en salud de la población.

III. CARACTERÍSTICAS TÉCNICAS:

A	GENERAL
A01	UNIDAD MÓVIL EN UNA ESTRUCTURA INTEGRADA, ALTURA REGULABLE Y GIRO IZQUIERDA Y DERECHA, RUEDAS GIRATORIAS Y FRENOS.
A02	MONITOR LED O LCD DE ALTA DEFINICION DE 24 PULGADAS O MÁS, CON BRAZO ARTICULADO Y DE ALTURA REGULABLE
A03	FORMACIÓN DIGITAL DE HAZ ULTRASÓNICO.
A04	COMPATIBLE CON TRANSDUCTORES DE MATRICIAL O DE CRISTAL UNICO.
A05	MULTIFRECUENCIAL EN TODOS LOS TRANSDUCTORES Y VISUALIZACION DEL RANGO DE FRECUENCIA EN EL EQUIPO EN EL MONITOR.
A06	04 PUERTOS O MAS ACTIVOS DE CONEXIÓN PARA LOS TRANSDUCTORES
A07	PROFUNDIDAD DE EXPLORACION DE 42CM COMO MÍNIMO, EN EL TRANSDUCTOR CONVEXO.
A08	PANTALLA TÁCTIL (TOUCH SCREEN) INTEGRADA A LA CONSOLA DEL EQUIPO, TAMAÑO 13 PULGADAS COMO MINIMO.
A09	TECLADO ALFANUMERICO DE MANERA FISICA EN PANEL CONTROL
A10	SELECCIÓN DE AL MENOS (08) PUNTOS FOCALES.
A11	DISCO SSD INTEGRADO DE 1 TB COMO MINIMO.
A12	5'000,000 CANALES DE PROCESAMIENTO DE SEÑAL COMO MINIMO
A13	ESCALA DE GRISES NO MENOR DE 256
A14	FRAME RATE DE 4000 O SUPERIOR
A15	RANGO DINAMICO DE 320DB COMO MINIMO
A16	CINE MEMORIA NO MENOR DE 60000 CUADROS O 960MB
A17	SALIDAS EXTERNAS (PUERTOS DE CONEXION) , HDMI USB 2.0 Y USB3.0
A18	INTEGRACION DVD MULTI -DRIVE
A19	DICOM 3.0: PRINT, STORE O STORAGE, MODALITY WORKLIST, MODALITY PERFORMED PROCEDURE STEP (MPPS), COMO MINIMO, CON INTEGRACION AL PACS DE LA INSTITUCION.
A20	CAPACIDAD DE EXPORTAR IMÁGENES EN FORMATO JPEG, BMP Y VIDEO EN FORMATO AVI O MP4.
A21	INTEGRACIÓN DE CALENTADOR GEL EN LA CONSOLA

MINISTERIO DE SALUD
HOSPITAL CARLOS LANFRANCO LA HOZ
Mg. Oscar Salazar Esquivel
ESPECIALISTA EN GINECOLOGIA
CIP 86248

 PERU Ministerio de Salud Instituto de Promoción y Protección de la Salud	DIRECTIVA ADMINISTRATIVA N° 005- 2024 - OA- HCLLH/MINSA *DIRECTIVA PARA CONTRATACIONES IGUALES O MENORES A OCHO (8) UNIDADES IMPOSITIVAS TRIBUTARIAS EN EL HOSPITAL CARLOS LANFRANCO LA HOZ".	Ver : 01 Pág. 2 de 6
--	---	-------------------------

B	PROGRAMAS Y SOFTWARE
B01	PAQUETE DE MEDIDAS GENERALES QUE INCLUYA COMO MINIMO: DISTANCIA PROFUNDIDAD, %ESTENOSIS RATIO D1/D2. VOLUMEN MEDIANTE 1 DISTANCIA, 2 DISTANCIAS, 3DISTANCIAS, 1 ELIPSE.
B02	MEDIDAS SEGÚN APLICACIÓN: PEDIATRICA ANGULO DE CADERA ALFA Y BETA, CARDIACA, UROLOGIA, VOLUMEN TESTICULO, RIÑON. CALCULOS VASCULARES, GINECOLOGICOS Y OBSTETRICOS COMO MINIMO CON REPORTES.
B03	OPTIMIZACION AUTOMATICA DEL TEJIDO
B04	OPTIMIZACION AUTOMATICA DEL ESPECTRO PW
B05	SOFTWARE DE IMAGEN PARA RESOLUCIÓN COMPUESTA O HACES CRUZADOS
B06	SOFTWARE 3D Y 4D DOPPLER COLOR
B07	SOFTWARE DE VISTA EXTENDIDA DISPONIBLE EN LOS TRANSDUCTORES OFERTADOS, CON DETECCION AUTOMATICA DE LA DIRECCION DEL BARRIDO.
B08	SOFTWARE PARA MEDIDA AUTOMATICA DE LA INTIMA MEDIA
B09	IMÁGENES ARMONICAS
B10	SOFTWARE ELASTOGRAFIA STRAIN (COMPRESION) DISPONIBLE EN D02, D03 Y D05.
B11	SOFTWARE DE ELASTOGRAFIA CON TECNOLOGIA SHEAR WAVE, VISUALIZADA EN MAPA DE COLOR EN UNA REGION 2D DE INTERES, CON CAPACIDAD DE MEDIDA DE LA RIGIDEZ, EN KILOPASCAL (kPa) Y EN METROS POR SEGUNDO (m/s) DISPONIBLE EN TRANSDUCTORES D02, D03, D05, COMO MINIMO
B12	SOFTWARE QUE PERMITE LA CUANTIFICACIÓN DE LA ATENUACION O ESTEATOSIS HEPATICA, EN EL TRANSDUCTOR D01 COMO MINIMO.
B13	SOFTWARE QUE PERMITA EVALUAR PATOLOGIA MAMARIA Y TIROIDEA
B14	SOFTWARE QUE PERMITA UNA MEJOR VISUALIZACION DE LA AGUJA DURANTE UNA BIOPSIA.
C	MODOS DE EXPLORACIÓN
C01	MODO B / 2B
C02	MODO M, B/M
C03	POWER DOPPLER
C04	MODO DOPPLER COLOR
C05	DOPPLER PULSADO PW
C06	TRIPLEX, (MODOS B+DOPPLER COLOR+DOPPLER ESPECTRAL PW EN TIEMPO REAL)
C07	SOFTWARE QUE PERMITA RECONOCIMIENTO DE LAS VELOCIDADES MAS BAJAS CON ULTRASENSIBILIDAD PARA VASOS PEQUEÑOS Y DETECCION DE FLUJO LENTO.
C08	IMÁGENES ARMONICAS TISULARES EN TODOS LOS TRANSDUCTORES
D	TRANSDUCTORES
D01	TRANSDUCTORES MULTIFRECUENCIALES Y DE DISEÑO ERGONOMICO. SE ACEPTARÁN TRANSDUCTORES CON ANCHO DE BANDA MAYOR A LO SOLICITADO Y/O DENTRO DE LA TOLERANCIA DE -0.5MHZ EN EL LIMITE SUPERIOR Y +0.5MHZ EN EL LIMITE INFERIOR, PERO NO AMBOS A LA VEZ.
D02	UN (01) TRANSDUCTOR CONVEXO CON FRECUENCIA DE 1.5 A 6.0 MHZ, CON ANGULO DE VISION DE 100° O SUPERIOR.
D03	UN (01) TRANSDUCTOR ENDOCAVITARIO CON FRECUENCIA DE 3.5 A 11MHZ, CON ANGULO DE VISION DE 220° O SUPERIOR.
D04	UN (01) TRANSDUCTOR LINEAL MATRICIAL O CON TECNOLOGIA CRISTAL UNICO



 Ing. Oscar Salas
 ESPECIALISTA EN EQUIPOS MEDICOS
 C.I.P. 455248

 <p>Ministerio de Salud República del Perú</p>	<p>DIRECTIVA ADMINISTRATIVA N° 005- 2024 - OA- HCLLH/MINSA "DIRECTIVA PARA CONTRATACIONES IGUALES O MENORES A OCHO (8) UNIDADES IMPOSITIVAS TRIBUTARIAS EN EL HOSPITAL CARLOS LANFRANCO LA HOZ".</p> <p>Ver : 01 Pág. 3 de 6</p>
---	--

	CON FRECUENCIA DE 8 A 24 MHZ, PARA, MUSCULOESQUELETICO, CON ANCHO DE BANDA MAYOR DE 40MM.
D05	UN (01) TRANSDUCTOR LINEAL MATRICIAL O CON TECNOLOGIA CRISTAL UNICO
	CON FRECUENCIA DE 3.5 A 15 MHZ, O MÁS, PARA PARTES BLANDAS,
	MUSCULOESQUELETICO, CON ARREGLO DE BANDA ENTRE 45 Y 55MM.
E	PERIFERICOS
E01	UNA (01) IMPRESORA TERMICA B/N PARA FORMATO A6, CON RESOLUCION NO
	MENOR DE 325 DPI Y 256 NIVELES DE GRISES
E02	SISTEMA DE ALMACENAMIENTO DIGITAL DE IMÁGENES EN CD O DVD
E03	CUATRO (04) PUERTOS DE USB DISPONIBLE.
E04	CALENTADOR DE GEL INCORPORADO
F	ACCESORIOS
F01	UN (01) UPS DE 2KVA COMO MINIMO
F02	UN (01) TRANSFORMADOR DE 3KVA COMO MINIMO
F03	BATERIAS INTERNAS DEL MISMO FABRICANTE DEL EQUIPO CON AUTONOMIA
	DE TRABAJO DE 60 MINUTOS O MAS.
F04	UN (01) SISTEMA DE AIRE ACONDICIONADO INVERTER 12000BTU
F05	CINCO (05) GALONES DE GEL
F06	DIEZ (10) ROLLOS DE PAPEL HG PARA LA IMPRESORA TERMICA
G	REQUERIMIENTO DE ENERGIA
G01	220VAC - 230VAC
G02	FRECUENCIA - 60Hz
H	OTROS
H01	FICHA FABRICACION VIGENTE DE AÑO ACTUAL
H02	CERTIFICADO DE CAPACITACION PARA EL PERSONAL DEL AREA USUARIA Y DE
	INGENIERIA.
IV. REGLAMENTOS TÉCNICOS, NORMAS METROLÓGICAS Y/O SANITARIAS (De corresponder)	
Registro Sanitario.	
<ul style="list-style-type: none"> • Se Aplicará 	
DUA (Declaración Única de Aduanas de Importación).	
<ul style="list-style-type: none"> • Aplicable 	
Soporte Técnico	
<ul style="list-style-type: none"> • Aplicable por el tiempo de la Garantía. 	
V. ACONDICIONAMIENTO, MONTAJE O INSTALACIÓN (De corresponder)	
El acondicionamiento, montaje e instalación del equipo estará a cargo de la empresa	
proveedora, ganadora del proceso.	
VI. GARANTÍA COMERCIAL	
Treinta y seis (36) meses como mínimo, contra cualquier deficiencia, falla o vicios	
ocultos de fabricación	
VII. MUESTRAS	
El proveedor puede realizar visitas al área usuaria para socializar sus EETT del equipo	
propuesto con brochure o catálogos.	

PERU
MINISTERIO DE SALUD
HOSPITAL CARLOS LANFRANCO LA HOZ
Ing. Oscar Santisteban Esquivel
Especialista en Equipos Biomédicos
CIP 8424

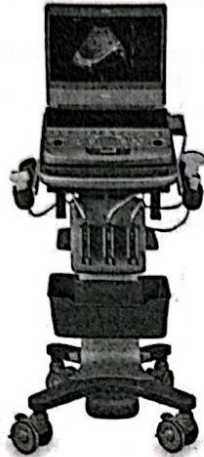
	DIRECTIVA ADMINISTRATIVA N° 005- 2024 - OA- HCLLH/MINSA *DIRECTIVA PARA CONTRATACIONES IGUALES O MENORES A OCHO (8) UNIDADES IMPOSITIVAS TRIBUTARIAS EN EL HOSPITAL CARLOS LANFRANCO LA HOZ*. Ver : 01 Pág. 4 de 6
---	--



CODIGO SIGA: 53.22.5000.0018

VIII. PRESTACIONES ACCESORIAS (De corresponder)

No Aplica

IX. REQUISITOS DEL PROVEEDOR

Capacidad Legal:

- Contar con inscripción vigente en el Registro Nacional de Proveedores R.N.P. en el rubro del objeto de contratación (En el caso el importe de la cotización sea igual o mayor a 01 UIT)
- No estar inhabilitado para ser participante, postor y/o contratista incluyendo las contrataciones a que se refiere el literal a) del Artículo 5 de la Ley de Contrataciones del Estado.
- No encontrarse en ningún supuesto de impedimento previsto en el Artículo 11° de Ley de Contrataciones del Estado.
- No encontrarse incorporado en el Registro de Deudores de Reparaciones Civiles por Delitos en Agravio del Estado por Delitos de Corrupción, en el Registro Nacional de Sanciones de Destitución y Despedidos – RNSDD o en el Registro Nacional de Deudores Alimentarios Morosos. (Aplicable para personas Naturales).
- Ficha de RUC.

Personal Profesional

- Ingeniero Electrónico y/o Biomedico como mínimo de tres (03) años de experiencia en equipos de Ultrasonido.

X. LUGAR Y PLAZO DE EJECUCIÓN

OSCAR SANTISTEBAN ESQUIEN
C.I.P. 11111111111
OSCAR SANTISTEBAN ESQUIEN
C.I.P. 11111111111

	<p>DIRECTIVA ADMINISTRATIVA N° 005- 2024 - OA- HCLLH/MINSA "DIRECTIVA PARA CONTRATACIONES IGUALES O MENORES A OCHO (8) UNIDADES IMPOSITIVAS TRIBUTARIAS EN EL HOSPITAL CARLOS LANFRANCO LA HOZ".</p> <p>Ver : 01 Pág. 5 de 6</p>
---	--

LUGAR: El lugar de entrega, se dará en las instalaciones de la Entidad (Hospital Carlos Lanfranco La Hoz), Almacén Central de la Unidad de Logística.
PLAZO: El plazo de entrega será de hasta sesenta (60) días calendarios contados a partir del día de la entrega de la Orden de compra.

XI. CONFORMIDAD

Área que brindará la conformidad

- Jefa del Departamento de Diagnostico por Imágenes.
- Encargado del Área Biomédica de la USGM.

Documentos a presentar para la conformidad

- Guía de remisión.
- Acta de protocolo de prueba técnica.
- Acta de capacitación al área usuaria y al área de Ingeniería.
- Plan de mantenimiento preventivo por el periodo de la garantía.
- Carta de Garantía del proveedor por el bien ofertado.

XII. FORMA Y CONDICIONES DE PAGO

Mediante deposito en cuenta interbancaria aproximadamente a los 07 días calendario de otorgada la conformidad, salvo que el mercado determine pago contra entrega o por adelantado. También puede darse el caso que el requerimiento tenga varios entregables y los pagos se gestionen por cada entregable.

La documentación a presentar por parte del proveedor para efectos del pago: Factura, Conformidad.

XIII. RESPONSABILIDAD DEL PROVEEDOR

No aplica.

XIV. PENALIDADES POR MORA

Penalidad por Mora en la ejecución de la prestación:

En caso de retraso injustificado del proveedor en la ejecución de las prestaciones objeto del contrato, la Entidad le aplica automáticamente una penalidad por mora por cada día de atraso.

La penalidad se aplica automáticamente y se calcula de acuerdo a la siguiente fórmula:

$$\text{Penalidad diaria} = 0,10 \times \text{monto}$$

$$F \times \text{plazo en días}$$

Donde F tiene los siguientes valores:

a) Para plazos menores o iguales a sesenta (60) días, para bienes, servicios en general, consultorías y ejecución de obras: $F = 0.40$.

b) Para plazos mayores a sesenta (60) días

b.1) Para bienes, servicios y consultorías: $F = 0.25$.

b.2) Para obras: $F = 0.15$. Tanto el monto como el plazo se refieren, según corresponda, a la ejecución total del servicio o a la obligación parcial, de ser el caso, que fuera materia de retraso.

Se considera justificado el retraso, cuando el proveedor acredite, de modo objetivamente sustentado, que el mayor tiempo transcurrido no le resulta imputable.

Esta calificación del retraso como justificado no da lugar al pago de gastos generales de ningún tipo

XV. OTRO TIPO DE PENALIDADES (De Corresponder)

- Ahora bien, de acuerdo a lo indicado en el artículo 134° del Reglamento de la Ley de Contrataciones del Estado se pueden aplicar otras penalidades distintas al retraso o mora en la ejecución de la prestación.

MINISTERIO DE SALUD
HOSPITAL CARLOS LANFRANCO
Ing. Oscar Sánchez Esquivel
ESPECIALISTA EN EQUIPO ANALISTICO
CIP 04248

	DIRECTIVA ADMINISTRATIVA N° 005- 2024 - OA- HCLLH/MINSA "DIRECTIVA PARA CONTRATACIONES IGUALES O MENORES A OCHO (8) UNIDADES IMPOSITIVAS TRIBUTARIAS EN EL HOSPITAL CARLOS LANFRANCO LA HOZ".	Ver : 01 Pag. 6 de 6
---	---	-------------------------

XVI. RESOLUCIÓN CONTRACTUAL
La Entidad debe establecer las causales de solución de contrato, así como el procedimiento del mismo
XVII. SANCIONES
EL PROVEEDOR se compromete a cumplir las obligaciones derivadas del presente contrato, siendo aplicable lo previsto en el artículo 50 del TUO de la LEY.
XVIII. OBLIGACIÓN ANTICORRUPCIÓN
EL PROVEEDOR declara y garantiza no haber, directa o indirectamente, o tratándose de una persona jurídica a través de sus socios, integrantes de los órganos de administración, apoderados, representantes legales, funcionarios, asesores, ofrecido, negociado o efectuado, cualquier pago o, en general, cualquier beneficio o incentivo ilegal en relación al contrato. Asimismo, EL PROVEEDOR se obliga a conducirse en todo momento, durante la ejecución del contrato, con honestidad, probidad, veracidad e integridad y de no cometer actos ilegales de corrupción, directa o indirectamente o a través de sus socios, accionistas, participacionistas, integrantes de los órganos de administración, apoderados, representantes legales, funcionarios, asesores. Además, EL PROVEEDOR debe comunicar a las autoridades competentes, de manera directa y oportuna, cualquier acto o conducta ilícita o corrupta de la que tuviera conocimiento; y adoptar medidas técnicas, organizativas y/o de personal apropiadas para evitar los referidos actos o prácticas.
XIX. APLICACIÓN SUPLETORIA
La Entidad aplica de manera supletoria [Definir la norma de aplicación, por ejemplo el Código Civil], siempre que no se contradiga con las disposiciones establecidas en los Términos de Referencia.
XX. MEDIDAS DE SEGURIDAD EN LA PRESTACIÓN DEL SERVICIO
En caso sea necesario que el proveedor realice alguna gestión en las oficinas de la Entidad, la Entidad debe indicar que protocolos sanitarios debe cumplir de acuerdo a la normatividad vigente y disposiciones particulares propias de la Entidad.
XXI. SOLUCIÓN DE CONTROVERSIAS:
Todos los conflictos que se deriven de la ejecución e interpretación de la presente contratación son resueltos mediante trato directo, conciliación y/o acción judicial.

Edwin Espinoza
MEDICO GUARIA
CMP. 280

PERU MINISTERIO DE SALUD HOSPITAL CARLOS LANFRANCO LA HOZ
Ing. Oscar Santisben Esquen
ESPECIALISTA EN EQUIPO A NIVEL MEDICO
Firma del área técnica estratégica
(De corresponder)

	<p>DIRECTIVA ADMINISTRATIVA N° 005- 2024 - OA- HCLLH/MINSA "DIRECTIVA PARA CONTRATACIONES IGUALES O MENORES A OCHO (8) UNIDADES IMPOSITIVAS TRIBUTARIAS EN EL HOSPITAL CARLOS LANFRANCO LA HOZ".</p> <p>Ver : 01 Pág. 1 de 6</p>
---	--

ANEXO N° 02

FORMATO DE ESPECIFICACIONES TÉCNICAS

Órgano y/o Unidad Orgánica:	Unidad de Servicios Generales y Mantenimiento
Actividad del POI/Acción Estratégica PEI:	Adquisición de Equipos Biomédicos
Denominación de la Contratación:	Adquisición de (01) Ecógrafo Doppler Color 4D Avanzado

I. FINALIDAD PÚBLICA

La presente adquisición busca mejorar el nivel de atención y optimizar las condiciones del Departamento de Diagnostico por Imágenes de la Entidad, así como elevar los niveles de eficiencia y satisfacción de los usuarios externos de la Entidad.

II. OBJETIVO DE LA CONTRATACIÓN

Mejorar la atención con tecnología de vanguardia para la protección en salud de la población.

III. CARACTERÍSTICAS TÉCNICAS:

A	GENERAL
A01	UNIDAD MÓVIL EN UNA ESTRUCTURA INTEGRADA, ALTURA REGULABLE Y GIRO IZQUIERDA Y DERECHA, RUEDAS GIRATORIAS Y FRENOS.
A02	MONITOR LED O LCD DE ALTA DEFINICION DE 24 PULGADAS O MÁS, CON BRAZO ARTICULADO Y DE ALTURA REGULABLE
A03	FORMACIÓN DIGITAL DE HAZ ULTRASÓNICO.
A04	COMPATIBLE CON TRANSDUCTORES MATRICIAL O DE CRISTAL UNICO.
A05	MULTIFRECUENCIAL EN TODOS LOS TRANSDUCTORES Y VISUALIZACION DEL RANGO DE FRECUENCIA EN EL EQUIPO EN EL MONITOR
A06	04 PUERTOS O MAS ACTIVOS DE CONEXIÓN PARA LOS TRANSDUCTORES
A07	PROFUNDIDAD DE EXPLORACION DE 42CM COMO MÍNIMO, EN EL TRANSDUCTOR CONVEXO.
A08	PANTALLA TÁCTIL (TOUCH SCREEN) INTEGRADA A LA CONSOLA DEL EQUIPO, TAMAÑO 13 PULGADAS COMO MINIMO.
A09	TECLADO ALFANUMERICO DE MANERA FISICA EN PANEL CONTROL
A10	SELECCIÓN DE AL MENOS (08) PUNTOS FOCALES.
A11	DISCO SSD INTEGRADO DE 1 TB COMO MINIMO.
A12	1500000 CANALES DE PROCESAMIENTO DE SEÑAL COMO MINIMO
A13	ESCALA DE GRISES NO MENOR DE 256
A14	FRAME RATE DE 4000 O SUPERIOR
A15	RANGO DINAMICO DE 320DB COMO MINIMO
A16	CINE MEMORIA NO MENOR DE 60000 CUADROS O 960MB
A17	SALIDAS EXTERNAS (PUERTOS DE CONEXION) , HDMI USB 2.0 Y USB3.0
A18	INTEGRACION DVD MULTI -DRIVE
A19	DICOM 3.0: PRINT, STORE O STORAGE, MODALITY WORKLIST, MODALITY PERFORMED PROCEDURE STEP (MPPS), COMO MINIMO, CON INTEGRACION AL PACS DE LA INSTITUCION.
A20	CAPACIDAD DE EXPORTAR IMÁGENES EN FORMATO JPEG, BMP Y VIDEO EN FORMATO AVI O MP4.
A21	INTEGRACIÓN DE CALENTADOR GEL EN LA CONSOLA

MINISTERIO DE SALUD
HOSPITAL CARLOS LANFRANCO LA HOZ
Ing. Oscar Santisteban Esquen
ESPECIALISTA EN EQUIPOS Y MATERIALES
C.I.P. 84246

	<p>DIRECTIVA ADMINISTRATIVA N° 005- 2024 - OA- HCLLH/MINSA *DIRECTIVA PARA CONTRATACIONES IGUALES O MENORES A OCHO (8) UNIDADES IMPOSITIVAS TRIBUTARIAS EN EL HOSPITAL CARLOS LANFRANCO LA HOZ*.</p> <p>Ver : 01 Pág. 2 de 6</p>
---	---

B PROGRAMAS Y SOFTWARE

- B01 PAQUETE DE MEDIDAS GENERALES QUE INCLUYA COMO MINIMO: DISTANCIA PROFUNDIDAD, %ESTENOSIS RATIO D1/D2. VOLUMEN MEDIANTE 1 DISTANCIA, 2 DISTANCIAS, 3DISTANCIAS, 1 ELIPSE.
- B02 MEDIDAS SEGÚN APLICACIÓN: PEDIATRICA ANGULO DE CADERA ALFA Y BETA, CARDIACA, UROLOGIA, VOLUMEN TESTICULO, RIÑON. CALCULOS VASCULARES, GINECOLOGICOS Y OBSTETRICOS COMO MINIMO CON REPORTES.
- B03 OPTIMIZACION AUTOMATICA DEL TEJIDO
- B04 OPTIMIZACION AUTOMATICA DEL ESPECTRO PW
- B05 SOFTWARE DE IMAGEN PARA RESOLUCIÓN COMPUESTA O HACES CRUZADOS
- B06 SOFTWARE 3D Y 4D DOPPLER COLOR
- B07 SOFTWARE DE VISTA EXTENDIDA DISPONIBLE EN LOS TRANSDUCTORES OFERTADOS, CON DETECCION AUTOMATICA DE LA DIRECCION DEL BARRIDO.
- B08 SOFTWARE PARA MEDIDA AUTOMATICA DE LA INTIMA MEDIA
- B09 IMÁGENES ARMONICAS
- B10 SOFTWARE ELASTOGRAFIA STRAIN (COMPRESION) DISPONIBLE EN D02, D04 Y D05.
- B11 SOFTWARE DE ELASTOGRAFIA CON TECNOLOGIA SHEAR WAVE, VISUALIZADA EN MAPA DE COLOR EN UNA REGION 2D DE INTERES, CON CAPACIDAD DE MEDIDA DE LA RIGIDEZ, EN KILOPASCAL (kPa) Y EN METROS POR SEGUNDO (m/s) DISPONIBLE EN TRANSDUCTORES D02 Y D04 COMO MINIMO
- B12 SOFTWARE QUE PERMITE LA CUANTIFICACIÓN DE LA ATENUACION O ESTEATOSIS HEPATICA, EN EL TRANSDUCTOR D01 COMO MINIMO.
- B13 SOFTWARE QUE PERMITA EVALUAR PATOLOGIA MAMARIA Y TIROIDEA
- B14 SOFTWARE QUE PERMITA UNA MEJOR VISUALIZACION DE LA AGUJA DURANTE UNA BIOPSIA.

C MODOS DE EXPLORACIÓN

- C01 MODO B / 2B
- C02 MODO M, B/M
- C03 POWER DOPPLER
- C04 MODO DOPPLER COLOR
- C05 DOPPLER PULSADO PW
- C06 TRIPLEX, (MODOS B+DOPPLER COLOR+DOPPLER ESPECTRAL PW EN TIEMPO REAL)
- C07 SOFTWARE QUE PERMITA RECONOCIMIENTO DE LAS VELOCIDADES MAS BAJAS CON ULTRASENSIBILIDAD PARA VASOS PEQUEÑOS Y DETECCION DE FLUJO LENTO.

- C08 IMÁGENES ARMONICAS TISULARES EN TODOS LOS TRANSDUCTORES

D TRANSDUCTORES

- D01 TRANSDUCTORES MULTIFRECUENCIALES Y DE DISEÑO ERGONOMICO. SE ACEPTARÁN TRANSDUCTORES CON ANCHO DE BANDA MAYOR A LO SOLICITADO Y/O DENTRO DE LA TOLERANCIA DE -0.5MHZ EN EL LIMITE SUPERIOR Y +0.5MHZ EN EL LIMITE INFERIOR, PERO NO AMBOS A LA VEZ.
- D02 UN (01) TRANSDUCTOR CONVEXO CON FRECUENCIA DE 1.5 A 6.0 MHZ, CON ANGULO DE VISION DE 100° O SUPERIOR.
- D03 UN (01) TRANSDUCTOR LINEAL MATRICIAL O CON TECNOLOGIA CRISTAL UNICO CON FRECUENCIA DE 8 A 24 MHZ, PARA, MUSCULOESQUELETICO, CON ANCHO DE BANDA MAYOR DE 40MM.

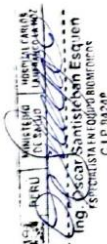

 Oscar Samir Espinoza
 CIP 182289

	DIRECTIVA ADMINISTRATIVA N° 005- 2024 - OA- HCLLH/MINSA *DIRECTIVA PARA CONTRATACIONES IGUALES O MENORES A OCHO (8) UNIDADES IMPOSITIVAS TRIBUTARIAS EN EL HOSPITAL CARLOS LANFRANCO LA HOZ* Ver : 01 Pág. 3 de 6
---	---

D04	UN (01) TRANSDUCTOR LINEAL MATRICIAL O CON TECNOLOGIA CRISTAL UNICO CON FRECUENCIA DE 3.5 A 15 MHZ, O MÁS, PARA PARTES BLANDAS, MUSCULOESQUELETICO, CON ARREGLO DE BANDA ENTRE 45 Y 55MM..
D05	UN (01) TRANSDUCTOR MICROCONVEXO CON FRECUENCIA DE 3.5 A 10.5 MHZ PARA APLICACIÓN PEDIATRICA, NEONATALES, CON ANGULOS DE VISION DE 130° O SUPERIOR.
E	PERIFERICOS
E01	UNA (01) IMPRESORA TERMICA B/N PARA FORMATO A6, CON RESOLUCION NO MENOR DE 325 DPI Y 256 NIVELES DE GRISES
E02	SISTEMA DE ALMACENAMIENTO DIGITAL DE IMÁGENES EN CD O DVD
E03	CUATRO (04) PUERTOS DE USB DISPONIBLE.
E04	CALENTADOR DE GEL INCORPORADO
F	ACCESORIOS
F01	UN (01) UPS DE 2KVA COMO MINIMO
F02	UN (01) TRANSFORMADOR DE 3KVA COMO MINIMO
F03	BATERIAS INTERNAS DEL MISMO FABRICANTE DEL EQUIPO CON AUTONOMIA DE TRABAJO DE 60 MINUTOS O MAS.
F04	UN (01) SISTEMA DE AIRE ACONDICIONADO INVERTER 12000BTU
F05	CINCO (05) GALONES DE GEL
F06	DIEZ (10) ROLLOS DE PAPEL HG PARA LA IMPRESORA TERMICA
G	REQUERIMIENTO DE ENERGIA
G01	220VAC - 230VAC
G02	FRECUENCIA - 60Hz
H	OTROS
H01	FICHA FABRICACION VIGENTE DE AÑO ACTUAL
H02	CERTIFICADO DE CAPACITACION PARA EL PERSONAL DEL AREA USUARIA Y DE INGENIERIA.
IV. REGLAMENTOS TÉCNICOS, NORMAS METROLÓGICAS Y/O SANITARIAS (De corresponder)	
Registro Sanitario. <ul style="list-style-type: none"> Se Aplicará 	
DUA (Declaración Única de Aduanas de Importación). <ul style="list-style-type: none"> Aplicable 	
Soporte Técnico <ul style="list-style-type: none"> Aplicable por el tiempo de la Garantía. 	
V. ACONDICIONAMIENTO, MONTAJE O INSTALACIÓN (De corresponder)	
El acondicionamiento, montaje e instalación del equipo estará a cargo de la empresa proveedora, ganadora del proceso.	
VI. GARANTÍA COMERCIAL	
Treinta y seis (36) meses como mínimo, contra cualquier deficiencia, falla o vicios ocultos de fabricación	
VII. MUESTRAS	
El proveedor puede realizar visitas al área usuaria para socializar sus EETT del equipo propuesto con brochure o catálogos.	

 Ing. Oscar Sánchez Esquen
 CIP 81246

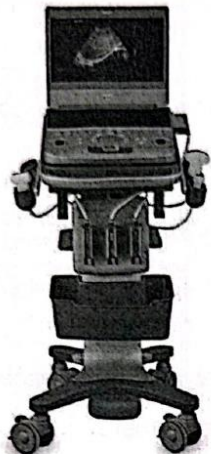
	DIRECTIVA ADMINISTRATIVA N° 005- 2024 - OA- HCLLH/MINSA "DIRECTIVA PARA CONTRATACIONES IGUALES O MENORES A OCHO (8) UNIDADES IMPOSITIVAS TRIBUTARIAS EN EL HOSPITAL CARLOS LANFRANCO LA HOZ".		Ver : 01 Pág. 4 de 6



CODIGO SIGA: 53.22.5000.0039

VIII. PRESTACIONES ACCESORIAS (De corresponder)

No Aplica

IX. REQUISITOS DEL PROVEEDOR

Capacidad Legal:

- Contar con inscripción vigente en el Registro Nacional de Proveedores R.N.P. en el rubro del objeto

de contratación (En el caso el importe de la cotización sea igual o mayor a 01 UIT)
- No estar inhabilitado para ser participante, postor y/o contratista incluyendo las contrataciones a que

se refiere el literal a) del Artículo 5 de la Ley de Contrataciones del Estado.
- No encontrarse en ningún supuesto de impedimento previsto en el Artículo 11° de Ley de Contrataciones del Estado.
- No encontrarse incorporado en el Registro de Deudores de Reparaciones Civiles por Delitos en Agravio del Estado por Delitos de Corrupción, en el Registro Nacional de Sanciones de Destitución y Despedidos – RNSDD o en el Registro Nacional de Deudores Alimentarios Morosos. (Aplicable para personas Naturales).
- Ficha de RUC.

Personal Profesional

- Ingeniero Electrónico y/o Biomedico como mínimo de tres (03) años de experiencia en equipos de Ultrasonido.

X. LUGAR Y PLAZO DE EJECUCIÓN

HOSPITAL CARLOS LANFRANCO LA HOZ
 LICITACION PUBLICA-SM-2-2025-HCLLH/CS-1 PRIMERA CONVOCATORIA
 Ing. Oscar Sánchez Estrella
 ESPECIALISTA EN LICITACION PUBLICA
 CIP 84248

	DIRECTIVA ADMINISTRATIVA N° 005- 2024 - OA- HCLLH/MINSA	
	"DIRECTIVA PARA CONTRATACIONES IGUALES O MENORES A OCHO (8) UNIDADES IMPOSITIVAS TRIBUTARIAS EN EL HOSPITAL CARLOS LANFRANCO LA HOZ".	Ver : 01 Pág. 5 de 6

LUGAR: El lugar de entrega, se dará en las instalaciones de la Entidad (Hospital Carlos Lanfranco La Hoz), Almacén Central de la Unidad de Logística.

PLAZO: El plazo de entrega será de hasta sesenta (60) días calendarios contados a partir del día de la entrega de la Orden de compra.

XI. CONFORMIDAD

Area que brindará la conformidad

- Jefa del Departamento de Diagnostico por Imágenes.
- Encargado del Área Biomédica de la USGM.

Documentos a presentar para la conformidad

- Guía de remisión.
- Acta de protocolo de prueba técnica.
- Acta de capacitación al área usuaria y al área de Ingeniería.
- Plan de mantenimiento preventivo por el periodo de la garantía.
- Carta de Garantía del proveedor por el bien ofertado.

XII. FORMA Y CONDICIONES DE PAGO

Mediante deposito en cuenta interbancaria aproximadamente a los 07 días calendario de otorgada la conformidad, salvo que el mercado determine pago contra entrega o por adelantado. También puede darse el caso que el requerimiento tenga varios entregables y los pagos se gestionen por cada entregable.

La documentación a presentar por parte del proveedor para efectos del pago: Factura, Conformidad.

XIII. RESPONSABILIDAD DEL PROVEEDOR

No aplica.

XIV. PENALIDADES POR MORA

Penalidad por Mora en la ejecución de la prestación:

En caso de retraso injustificado del proveedor en la ejecución de las prestaciones objeto del contrato, la Entidad le aplica automáticamente una penalidad por mora por cada día de atraso.

La penalidad se aplica automáticamente y se calcula de acuerdo a la siguiente fórmula:

$$\text{Penalidad diaria} = 0.10 \times \text{monto}$$

$$F \times \text{plazo en días}$$

Donde F tiene los siguientes valores:

a) Para plazos menores o iguales a sesenta (60) días, para bienes, servicios en general, consultorías y ejecución de obras: $F = 0.40$.

b) Para plazos mayores a sesenta (60) días

b.1) Para bienes, servicios y consultorías: $F = 0.25$.

b.2) Para obras: $F = 0.15$. Tanto el monto como el plazo se refieren, según corresponda, a la ejecución total del servicio o a la obligación parcial, de ser el caso, que fuera materia de retraso.

Se considera justificado el retraso, cuando el proveedor acredite, de modo objetivamente sustentado, que el mayor tiempo transcurrido no le resulta imputable.

Esta calificación del retraso como justificado no da lugar al pago de gastos generales de ningún tipo

XV. OTRO TIPO DE PENALIDADES (De Corresponder)

- Ahora bien, de acuerdo a lo indicado en el artículo 134° del Reglamento de la Ley de Contrataciones del Estado se pueden aplicar otras penalidades distintas al retraso o mora en la ejecución de la prestación.

Ing. Oscar Sánchez Esquivel
C.I.P. 84241

	DIRECTIVA ADMINISTRATIVA N° 005- 2024 - OA- HCLLH/MINSA "DIRECTIVA PARA CONTRATACIONES IGUALES O MENORES A OCHO (8) UNIDADES IMPOSITIVAS TRIBUTARIAS EN EL HOSPITAL CARLOS LANFRANCO LA HOZ".	Ver : 01 Pág. 6 de 6
---	---	-------------------------

XVI. RESOLUCIÓN CONTRACTUAL
La Entidad debe establecer las causales de solución de contrato, así como el procedimiento del mismo
XVII. SANCIONES
EL PROVEEDOR se compromete a cumplir las obligaciones derivadas del presente contrato, siendo aplicable lo previsto en el artículo 50 del TUO de la LEY.
XVIII. OBLIGACIÓN ANTICORRUPCIÓN
EL PROVEEDOR declara y garantiza no haber, directa o indirectamente, o tratándose de una persona jurídica a través de sus socios, integrantes de los órganos de administración, apoderados, representantes legales, funcionarios, asesores, ofrecido, negociado o efectuado, cualquier pago o, en general, cualquier beneficio o incentivo ilegal en relación al contrato. Asimismo, EL PROVEEDOR se obliga a conducirse en todo momento, durante la ejecución del contrato, con honestidad, probidad, veracidad e integridad y de no cometer actos ilegales de corrupción, directa o indirectamente o a través de sus socios, accionistas, participacionistas, integrantes de los órganos de administración, apoderados, representantes legales, funcionarios, asesores. Además, EL PROVEEDOR debe comunicar a las autoridades competentes, de manera directay oportuna, cualquier acto o conducta ilícita o corrupta de la que tuviera conocimiento; y adoptar medidas técnicas, organizativas y/o de personal apropiadas para evitar los referidos actos o prácticas.
XIX. APLICACIÓN SUPLETORIA
La Entidad aplica de manera supletoria [Definir la norma de aplicación, por ejemplo el Código Civil], siempre que no se contradiga con las disposiciones establecidas en los Términos de Referencia.
XX. MEDIDAS DE SEGURIDAD EN LA PRESTACIÓN DEL SERVICIO
En caso sea necesario que el proveedor realice alguna gestión en las oficinas de la Entidad, la Entidad debe indicar que protocolos sanitarios debe cumplir de acuerdo a la normatividad vigente y disposiciones particulares propias de la Entidad.
XXI. SOLUCIÓN DE CONTROVERSIAS:
Todos los conflictos que se deriven de la ejecución e interpretación de la presente contratación son resueltos mediante trato directo, conciliación y/o acción judicial.

Firma de Edwin Espinoza
MEDICO PEDIATRA
C.M.P. 24012

Firma del área técnica estratégica
(De corresponder)



PERÚ

Ministerio
de Salud

Viceministerio
de Prestaciones y
Aseguramiento en Salud

Hospital
Carlos Lanfranco La Hoz

"Decenio de la Igualdad de Oportunidades para Mujeres y Hombres"
"Año de la Unidad, la Paz y el Desarrollo"

ANEXO N° 2

ESPECIFICACIONES TECNICAS

"ADQUISICION DE UN ECOGRAFO DOPPLER COLOR 4D PARA LA OFICINA DE GINECOLOGIA DEL HOSPITAL CARLOS LANFRANCO HOZ

1. **ÁREA QUE FORMULA EL REQUERIMIENTO:**
Unidad Productora de Servicios de Salud de Centro Obstétrico
2. **DENOMINACIÓN DE LA CONTRATACIÓN:**
Adquisición de un Ecógrafo Doppler Color 4D para oficina de ginecología del Hospital Carlos Lanfranco La Hoz"
3. **ÁREA USUARIA**
OFICINA DE GINECOLOGIA DEL HOSPITAL CARLOS LANFRANCO LA HOZ"
4. **FINALIDAD PUBLICA**
Prestación de servicio con calidad al paciente contando con equipo de Ecógrafo Doppler Color 4D moderno y de gran capacidad que nos permita cubrir la demanda de exámenes ginecológicos de los diferentes órganos del cuerpo y fundamentalmente la monitorización del desarrollo del feto durante el embarazo. Atendiendo todas las necesidades de los Estudios Ecográficos de los diferentes servicios hospitalarios en forma eficiente y oportuna.
5. **OBJETIVOS DE LA CONTRATACIÓN**
 - 5.1 **OBJETIVO GENERAL**
Mejorar la atención de los pacientes de diferentes servicios que requieren de un diagnóstico constante, al contar con equipos modernos que garanticen la atención eficiente y oportuna, contribuyendo al valor agregado y calidad de los servicios de salud.
 - 5.2 **OBJETIVO ESPECÍFICO**
Contar con un equipo de ecógrafo 4D en estado operativo para la atención oportuna a la población usuaria, contribuyendo así al bienestar de quienes acuden a los establecimientos de salud.
El ecógrafo para el diagnóstico de emergencia de forma oportuna, correcto manejo subsiguiente
6. **ALCANCES Y DESCRIPCIÓN DEL BIEN A CONTRATAR**
El Contrato considera la adquisición (incluye instalación) de un Equipo de Ecógrafo Doppler Color 4D a fin de garantizar las demandas de monitorización de los pacientes de diferentes servicios del Hospital Carlos Lanfranco La Hoz.



hcllh.gob.pe

Av. Sáenz Peña Cdra. 06 – S/N

Puente Piedra - Lima, Perú
T. (511) 548-2010





PERÚ

Ministerio
de Salud

Viceministerio
de Prestaciones y
Aseguramiento en Salud

Hospital
Carlos Lanfranco La Hoz

"Decenio de la Igualdad de Oportunidades para Mujeres y Hombres"
"Año de la Unidad, la Paz y el Desarrollo"

ECOGRAFO DOPPLER COLOR 4D AVANZADO

A	GENERALES
A01	UNIDAD MOVIL EN UNA ESTRUCTURA INTEGRADA
A02	MONITOR A COLOR WIDE SCREEN DE 21.5" A MAS DE GRADO MEDICO Y ALTA RESOLUCION (1920X1080) CON BRAZO ARTICULADO
A03	FORMACION DIGITAL DEL HAZ ULTRASONICO
A04	CUATRO O MAS CONECTORES ACTIVOS PARA TRANSDUCTORES
A05	PANTALLA TACTIL (TOUCH SCREEN) DE 10 PULGADAS O MAS INTEGRADA AL EQUIPO Y TECLADO ALFANUMERICO FISICO ORIGINAL DEL FABRICANTE
A06	RANGO DE PROFUNDIDAD DEL SISTEMA DE 42 CM A MAS
A07	RANGO DINAMICO DE 350Db O SUPERIOR
A08	CONJUNTO TECLADO MONITOR DE ALTURA REGULABLE
A09	DICOM 3.0. WORK LIST, STORE O STORAGE, MPPS Y PRINT COMO MINIMO.
A10	COMPATIBLE CON TRANSDUCTORES DE ARREGLO DE FASE
A11	MULTIFRECUENCIAL EN TODOS LOS TRANSDUCTORES Y VISUALIZACION DEL RANGO DE FRECUENCIA EN EL EQUIPO
A12	MEMORIA CINEMATOGRAFICA DE 50000 CUADROS O SUPERIOR
A13	FRAME RATE DE 5000 FPS O SUPERIOR
A14	10'000,000 CANALES DE PROCESAMIENTO DIGITAL O SUPERIOR
A15	IMAGEN TRAPEZOIDAL
A16	ZOOM O AMPLIACION DE IMAGEN DE 50X EN TIEMPO REAL O SUPERIOR
A17	CAPACIDAD DE EXPORTAR IMÁGENES EN FORMATO JPEG O BMP Y VIDEO EN FORMATO AVI
A18	CAPACIDAD DEL PRODUCTO PARA SER ACTUALIZADO Y/O MEJORADO (UP GRADE) CONFORME LO DETERMINE EL FABRICANTE, DURANTE LA VIDA UTIL DEL EQUIPO
B	TRANSDUCTORES MULTIFRECUENCIALES
B01	SE ACEPTARA RANGOS DE FRECUENCIA MAYORES A LOS SOLICITADO O COMPRENDIDOS DENTRO DE LA TOLERANCIA DE +0.5 MHZ EN EL LIMITE INFERIOR O -0.5 MHZ EN EL LIMITE SUPERIOR, PERO NO AMBOS A LA VEZ
B02	UN (01) TRANSDUCTOR MULTIFRECUENCIAL CONVEXO CON RANGO DE FRECUENCIA DE 1 A 8 MHZ CON ANGULO DE VISION DE 90° O SUPERIOR Y RADIO DE CURVATURA ENTRE 50 A 60 MM
B03	UN (01) TRANSDUCTOR MULTIFRECUENCIAL ENDOCAVITARIO CON RANGO DE FRECUENCIA DE 3 A 12 MHZ CON ANGULO DE APERTURA DE 240° O SUPERIOR



hcllh.gob.pe

Av. Sáenz Peña Cdra. 06 - S/N

Puente Piedra - Lima, Perú
T. (511) 548-2010





PERÚ

Ministerio
de Salud

Viceministerio
de Prestaciones y
Aseguramiento en Salud

Hospital
Carlos Lanfranco La Hoz

"Decenio de la Igualdad de Oportunidades para Mujeres y Hombres"
"Año de la Unidad, la Paz y el Desarrollo"

B04	UN (01) TRANSDUCTOR MULTIFRECUENCIAL LINEAL, TECNOLOGIA DE CRISTAL UNICO, CON RANGO DE FRECUENCIA DE 3 A 15 MHZ CON LONGITUD DEL ARREGLO ENTRE 45 Y 55 MM
B05	UN (01) TRANSDUCTOR MULTIFRECUENCIAL CONVEXO VOLUMETRICO CON RANGO DE FRECUENCIA DE 1 A 8 MHZ, CON ANGULO DE VISION DE 120° O SUPERIOR Y CON RADIO DE CURVATURA ENTRE 40 A 60 MM
B06	UN (01) TRANSDUCTOR MULTIFRECUENCIAL ENDOCAVITARIO VOLUMETRICO CON RANGO DE FRECUENCIA DE 3 A 9 MHZ, CON ANGULO DE VISION DE 190° O SUPERIOR
C	MODOS DE EXPLORACION
C01	B, 2B, M, B/M, 3D/4D/5D/6D.
C02	DOPPLER PULSADO Y DOPPLER COLOR
C03	FLUJO DE ALTA RESOLUCION DIRECCIONAL PARA VASOS FINOS O POWER DOPPLER O DOPPLER DE PODER
C04	IMÁGENES ARMONICAS TISULARES EN TODOS LOS TRANSDUCTORES
C05	IMAGEN PANORAMICA O VISION EXTENDIDA
C06	SOFTWARE DE ELASTOGRAFIA CON MEDIDAS INSTALADO Y DISPONIBLE EN TODOS LOS TRANSDUCTORES SOLICITADOS
D	PROGRAMAS
D01	SOFTWARE DE MEJORAMIENTO DE LA TEXTURA Y BORDES EN LA IMAGEN MEDIANTE LA ELIMINACION DE RUIDOS DE PARTICULAS (REDUCCION DE LA GRANULARIDAD)
D02	SOFTWARE DE IMAGEN COMPUESTA O HACES CRUZADOS
D03	ALMACENAMIENTO DIGITAL DE IMÁGENES E INFORMACION DEL PACIENTE EN DISCO DE ESTADO SOLIDO INCORPORADO DE 500 GB O SUPERIOR
D04	OPTIMIZACION AUTOMATICA DE LA GANANCIA EN MODO B
D05	OPTIMIZACION AUTOMATICA DE LA LINEA DEL ANGULO Y DE LA CAJA DE COLOR EN MODO DOPPLER COLOR EN TIEMPO REAL
D06	SOFTWARE 3D/4D CON MEDIDAS, CORTES TOMOGRAFICOS, MANEJO DE LUZ Y FOCO (5D) Y TRANSPARENCIA (6D).
E	MEDIDAS
E01	MEDICION DE LONGITUD, CIRCUNFERENCIA, AREA, VOLUMEN, ANGULOS Y LATIDOS CARDIACOS
E02	PROGRAMA DE CALCULOS Y REPORTE ABDOMINAL, VASCULAR, GINECOLOGIA, OBSTETRICIA, PARTES BLANDAS, MAMAS Y UROLOGIA COMO MINIMO
E03	CALCULOS BIOMETRICOS AUTOMATIZADOS EN OBSTETRICIA
E04	MEDIDAS DE LONGITUD SIMULTANEAS EN UNA MISMA IMAGEN



hcllh.gob.pe

Av. Sáenz Peña Cdra. 06 - S/N

Puente Piedra - Lima, Perú
T. (511) 548-2010





PERÚ

Ministerio
de Salud

Viceministerio
de Prestaciones y
Aseguramiento en Salud

Hospital
Carlos Lanfranco La Hoz

"Decenio de la Igualdad de Oportunidades para Mujeres y Hombres"
"Año de la Unidad, la Paz y el Desarrollo"

F	PERIFERICOS
F01	UNA IMPRESORA TERMICA BLANCO Y NEGRO PARA FORMATO A6 CON RESOLUCION NO MENOR A 260 DPI Y 256 NIVELES DE GRIS
F02	SISTEMA DE ALMACENAMIENTO DIGITAL DE IMÁGENES EN CD O DVD
F03	04 PUERTOS USB DISPONIBLES COMO MINIMO
G	ACCESORIOS
G01	10 ROLLOS DE PAPEL PARA LA IMPRESORA TERMICA
G02	UN (01) FRASCO DE GEL CONDUCTOR ACUSTICO DE 250 ML
G03	UN (01) GALON DE GEL
H	REQUERIMIENTO DE ENERGIA
H01	200 A 240 V / 60HZ
H02	BATERIA ORIGINAL DEL FABRICANTE INCORPORADA AL EQUIPO CON UNA DURACION DE 60 MINUTOS EN CONDICIONES DE TRABAJO O SUPERIOR
H03	ESTABILIZADOR DE VOLTAJE CON TRANSFORMADOR DE AISLAMIENTO DE 2 KVA O SUPERIOR

7. MEJORAS A LAS ESPECIFICACIONES TECNICAS:

De conformidad con la Opinión N° 144-2016-OSCE/DTN, constituye una mejora, todo aquello que agregue un valor adicional al parámetro mínimo establecido en las especificaciones técnicas o términos de referencia, según corresponda, mejorando su calidad o las condiciones de su entrega o prestación, sin generar un costo adicional a la Entidad.

8. REQUISITOS DEL PROVEEDOR

Persona natural o jurídica que debe cumplir lo siguiente:

- Copia de ficha RNP de bienes vigente
- Licencia de Funcionamiento: Como Droguería
- Copia de FICHA RUC activo y habido al rubro de la contratación
- Código de cuenta interbancaria (CCI)
- Correo electrónico para notificar la orden de compra
- Registro sanitario del establecimiento autorizado por la DIGEMID.
- Certificado de Buenas Prácticas de Almacenamiento (BPA).
- Certificado de buenas prácticas de distribución y transporte (BPDT)
- Carta de Autorización del fabricante y/o distribuidor autorizado dando la representación al postor para este proceso de selección.
- Carta de Compromiso del fabricante y/o distribuidor autorizado emitido al postor garantizando la venta de partes y repuestos del bien ofertado por 03 años.



www.hcllh.gob.pe

Av. Sáenz Peña Cdra. 06 – S/N

Puente Piedra - Lima, Perú
T. (511) 548-2010





PERÚ

Ministerio
de Salud

Viceministerio
de Prestaciones y
Aseguramiento en Salud

Hospital
Carlos Lanfranco La Hoz

"Decenio de la Igualdad de Oportunidades para Mujeres y Hombres"
"Año de la Unidad, la Paz y el Desarrollo"

9. PERSONAL CLAVE SOLICITADO

Mínimo tres (03) años de experiencia en instalación y puesta en funcionamiento de equipos médicos, el personal clave requerido debe ser ingeniero biomédico o ingeniero electrónico.

10. BIENES SIMILARES

Las empresas deben tener experiencia como bienes similares en venta de Ecógrafo Doppler Color 4D, equipos médicos en general.

11. LUGAR Y PLAZO DE ENTREGA E INSTALACION.

7.1 Lugar:

La entrega del bien se realizará en el establecimiento de salud beneficiario, (en la sala del mismo departamento que lo ha requerido.

previa coordinación con el almacén central del **HOSPITAL CARLOS LANFRANCO LA HOZ**, sito en la AV. Sáenz Peña cuadra 6, de lunes a viernes en el horario de 8:00 am a 16:00 horas.

7.2 Plazo: El plazo de la entrega del bien tendrá como máximo de 65 días calendarios, que se computan a partir del día siguiente de la notificación de la orden de compra o suscripción del contrato.

7.3 Instalación: El equipo (Ecógrafo Doppler Color 4D) debe ser instalado en el mismo establecimiento de salud para el cual fue requerido, el área usuaria debe recibir el bien en correctas condiciones y funcionamiento, el proveedor, realiza las pruebas eléctricas y funcionalidad necesarias para su uso.

12. FORMA Y CONDICIONES DE PAGO

Pago del 100% del monto contratado, se realiza después de la entrega del bien, previa presentación de una carta de solicitud de pago y la conformidad que será otorgada por el área usuaria.

13. CONFORMIDAD

La conformidad de la prestación del contrato se regula por lo dispuesto en el artículo 143 del Reglamento de la Ley de Contrataciones del Estado. La conformidad será otorgada por el área usuaria y el jefe inmediato jerárquico, mediante un acta.

10. AFECTACIÓN PRESUPUESTAL

Fuente de Financiamiento: recursos ordinarios 00



www.hcllh.gob.pe

Av. Sáenz Peña Cdra. 06 – S/N

Puente Piedra - Lima, Perú
T. (511) 648-2010





PERÚ

Ministerio
de Salud

Viceministerio
de Prestaciones y
Aseguramiento en Salud

Hospital
Carlos Lanfranco La Hoz

"Decenio de la Igualdad de Oportunidades para Mujeres y Hombres"
"Año de la Unidad, la Paz y el Desarrollo"

11. CONFIDENCIALIDAD

EL CONTRATISTA se compromete a mantener en reserva y a no revelar a terceros, sin previa autorización escrita de LA ENTIDAD, toda información que le sea suministrada por esta última y/o sea obtenida en el ejercicio de las actividades desarrollarse o conozca directa o indirectamente durante la realización de sus tareas, excepto en cuanto resultare estrictamente necesario para el cumplimiento de la prestación.

12. RESPONSABILIDAD POR VICIOS OCULTOS

El contratista es responsable por la calidad ofrecida y por los vicios ocultos por un plazo no menor de un (1) año contado a partir de la conformidad otorgada por la Entidad.

La responsabilidad por vicios ocultos se aplicará de conformidad con lo establecido en el artículo 173° del Reglamento de la Ley de Contrataciones del Estado.

13. PENALIDADES

13.1 Penalidad por mora:

En caso de retraso injustificado en la ejecución de las prestaciones objeto del contrato, la Entidad le aplica automáticamente una penalidad por mora por cada día de atraso, hasta por un monto máximo equivalente al diez por ciento (10%) del monto del contrato vigente, o, de ser el caso del ítem que debió ejecutarse. Esta penalidad será deducida de los pagos a realizarse.

La penalidad se aplica automáticamente y se calcula de acuerdo a la siguiente formula:

$$\text{Penalidad Diaria} = \frac{0.10 \times \text{monto vigente}}{F \times \text{plazo vigente en días}}$$

Donde F tendrá los siguientes valores:

- a. Para plazos menores o iguales a sesenta (65) días, para bienes, servicios en general, consultorías y ejecución de obras: $F = 0.40$.
- b. Para plazos mayores a sesenta (65) días:
 - i. Para bienes, servicios y consultorías: $F = 0.25$.
 - ii. Para obras: $F = 0.15$.

Tanto el monto como el plazo se refieren, según corresponda, a la ejecución total del servicio o a la obligación parcial, de ser el caso, que fuera materia de retraso.

Se considera justificado el retraso, cuando el proveedor acredite, de modo objetivamente sustentado, que el mayor tiempo transcurrido no le resulta imputable.



www.hcllh.gob.pe

Av. Sáenz Peña Cdra. 06 - S/N
Puente Piedra - Lima, Perú
T. (511) 648-2010





PERÚ

Ministerio
de Salud

Viceministerio
de Prestaciones y
Aseguramiento en Salud

Hospital
Carlos Lanfranco La Hoz

"Decenio de la Igualdad de Oportunidades para Mujeres y Hombres"
"Año de la Unidad, la Paz y el Desarrollo"

Esta calificación del retraso como justificado no da lugar al pago de gastos generales de ningún tipo.

14. SANCIONES

EL PROVEEDOR se compromete a cumplir las obligaciones derivadas del presente contrato, siendo aplicable lo previsto en el artículo 50 del TUO de la LEY.

15. OBLIGACIÓN ANTICORRUPCIÓN

EL PROVEEDOR declara y garantiza no haber, directa o indirectamente, o tratándose de una persona jurídica a través de sus socios, integrantes de los órganos de administración, apoderados, representantes legales, funcionarios, asesores, ofrecido, negociado o efectuado, cualquier pago o, en general, cualquier beneficio o incentivo ilegal en relación al contrato.

Asimismo, EL PROVEEDOR se obliga a conducirse en todo momento, durante la ejecución del contrato, con honestidad, probidad, veracidad e integridad y de no cometer actos ilegales o de corrupción, directa o indirectamente o a través de sus socios, accionistas, participacionistas, integrantes de los órganos de administración, apoderados representantes legales, funcionarios, asesores.

Además, EL PROVEEDOR debe comunicar a las autoridades competentes, de manera directa y oportuna, cualquier acto o conducta ilícita o corrupta de la que tuviera conocimiento; y adoptar medidas técnicas, organizativas y/o de personal apropiadas para evitar los referidos actos o prácticas.

16. SOLUCIÓN DE CONTROVERSIAS

Todos los conflictos que se deriven de la ejecución e interpretación de la presente contratación son resueltos mediante trato directo, conciliación en la cámara de comercio de Huánuco y/o acción judicial.

PERÚ T. Serie Salud HOSPITAL CARLOS LANFRANCO LA HOZ
DR. VÍCTOR O. RIVAS MENDIETA
CMP N° 47002 - RNE N° 26334
Jefe del Departamento de Ginecología y Obstetricia



www.hcllh.gob.pe

Av. Sáenz Peña Cdra. 06 - S/N

Puente Piedra - Lima, Perú
T. (511) 548-2010



3.2. REQUISITOS DE CALIFICACIÓN

Importante para la Entidad

Los requisitos de calificación que la Entidad **debe** adoptar son los siguientes:

Esta nota deberá ser eliminada una vez culminada la elaboración de las bases

A	CAPACIDAD LEGAL
	HABILITACIÓN
	<u>Requisitos:</u> <ul style="list-style-type: none">- Autorización del Ministerio de Salud MINSA – DIGEMID para importar y/o comercializar medicamentos, insumos, instrumental y equipo de uso médico.
	<div>Importante<p><i>De conformidad con la Opinión N° 186-2016/DTN, la habilitación de un postor, está relacionada con cierta atribución con la cual debe contar el proveedor para poder llevar a cabo la actividad materia de contratación, este es el caso de las actividades reguladas por normas en las cuales se establecen determinados requisitos que las empresas deben cumplir a efectos de estar habilitadas para la ejecución de determinado servicio o estar autorizadas para la comercialización de ciertos bienes en el mercado.</i></p></div> <div><u>Acreditación:</u><ul style="list-style-type: none">- Copia simple de Resolución Directoral expedido por la DIGEMID – MINSA que autoriza a la importación y/o comercialización de medicamentos y equipos médicos, a nombre del postor.</div> <div>Importante<p><i>En el caso de consorcios, cada integrante del consorcio que se hubiera comprometido a ejecutar las obligaciones vinculadas directamente al objeto de la convocatoria debe acreditar este requisito.</i></p></div>

B	EXPERIENCIA DEL POSTOR EN LA ESPECIALIDAD
	<u>Requisitos:</u> <p>El postor debe acreditar un monto facturado acumulado equivalente a S/ 1,000,000.00 (Un millón con 00/100 Soles), por la venta de bienes iguales o similares al objeto de la convocatoria, durante los ocho (8) años anteriores a la fecha de la presentación de ofertas que se computarán desde la fecha de la conformidad o emisión del comprobante de pago, según corresponda.</p> <p>Se consideran bienes similares a los siguientes: venta y/o alquiler de equipos médicos en general.</p> <u>Acreditación:</u> <p>La experiencia del postor en la especialidad se acreditará con copia simple de (i) contratos u órdenes de compra, y su respectiva conformidad o constancia de prestación; o (ii) comprobantes de pago cuya cancelación se acredite documental y fehacientemente, con voucher de depósito, nota de abono, reporte de estado de cuenta, cualquier otro documento emitido por Entidad del sistema financiero que acredite el abono o mediante cancelación en el mismo comprobante de pago¹⁰, correspondientes a un máximo de veinte (20) contrataciones.</p> <p>En caso los postores presenten varios comprobantes de pago para acreditar una sola contratación, se debe acreditar que corresponden a dicha contratación; de lo contrario, se asumirá que los comprobantes acreditan</p>

¹⁰ Cabe precisar que, de acuerdo con la **Resolución N° 0065-2018-TCE-S1 del Tribunal de Contrataciones del Estado**:

“... el solo sello de cancelado en el comprobante, cuando ha sido colocado por el propio postor, no puede ser considerado como una acreditación que produzca fehaciencia en relación a que se encuentra cancelado. Admitir ello equivaldría a considerar como válida la sola declaración del postor afirmando que el comprobante de pago ha sido cancelado”

(...)

“Situación diferente se suscita ante el sello colocado por el cliente del postor [sea utilizando el término “cancelado” o “pagado”] supuesto en el cual sí se contaría con la declaración de un tercero que brinde certeza, ante la cual debiera reconocerse la validez de la experiencia”.

contrataciones independientes, en cuyo caso solo se considerará, para la evaluación, las veinte (20) primeras contrataciones indicadas en el **Anexo N° 8** referido a la Experiencia del Postor en la Especialidad.

En el caso de suministro, solo se considera como experiencia la parte del contrato que haya sido ejecutada durante los ocho (8) años anteriores a la fecha de presentación de ofertas, debiendo adjuntarse copia de las conformidades correspondientes a tal parte o los respectivos comprobantes de pago cancelados.

En los casos que se acredite experiencia adquirida en consorcio, debe presentarse la promesa de consorcio o el contrato de consorcio del cual se desprenda fehacientemente el porcentaje de las obligaciones que se asumió en el contrato presentado; de lo contrario, no se computará la experiencia proveniente de dicho contrato.

Asimismo, cuando se presenten contratos derivados de procesos de selección convocados antes del 20.09.2012, la calificación se ceñirá al método descrito en la Directiva "Participación de Proveedores en Consorcio en las Contrataciones del Estado", debiendo presumirse que el porcentaje de las obligaciones equivale al porcentaje de participación de la promesa de consorcio o del contrato de consorcio. En caso que en dichos documentos no se consigne el porcentaje de participación se presumirá que las obligaciones se ejecutaron en partes iguales.

Si el titular de la experiencia no es el postor, consignar si dicha experiencia corresponde a la matriz en caso que el postor sea sucursal, o fue transmitida por reorganización societaria, debiendo acompañar la documentación sustentatoria correspondiente.

Si el postor acredita experiencia de otra persona jurídica como consecuencia de una reorganización societaria, debe presentar adicionalmente el **Anexo N° 9**.

Cuando en los contratos, órdenes de compra o comprobantes de pago el monto facturado se encuentre expresado en moneda extranjera, debe indicarse el tipo de cambio venta publicado por la Superintendencia de Banca, Seguros y AFP correspondiente a la fecha de suscripción del contrato, de emisión de la orden de compra o de cancelación del comprobante de pago, según corresponda.

Sin perjuicio de lo anterior, los postores deben llenar y presentar el **Anexo N° 8** referido a la Experiencia del Postor en la Especialidad.

Importante

En el caso de consorcios, solo se considera la experiencia de aquellos integrantes que se hayan comprometido, según la promesa de consorcio, a ejecutar el objeto materia de la convocatoria, conforme a la Directiva "Participación de Proveedores en Consorcio en las Contrataciones del Estado".

Importante

- Si como resultado de una consulta u observación corresponde precisarse o ajustarse el requerimiento, se solicita la autorización del área usuaria y se pone de conocimiento de tal hecho a la dependencia que aprobó el expediente de contratación, de conformidad con el numeral 72.3 del artículo 72 del Reglamento.*
- El cumplimiento de las Especificaciones Técnicas se realiza mediante la presentación de una declaración jurada. De ser el caso, adicionalmente la Entidad puede solicitar documentación que acredite el cumplimiento del algún componente de las características y/o requisitos funcionales. Para dicho efecto, consignará de manera detallada los documentos que deben presentar los postores en el literal e) del numeral 2.2.1.1 de esta sección de las bases.*
- Los requisitos de calificación determinan si los postores cuentan con las capacidades necesarias para ejecutar el contrato, lo que debe ser acreditado documentalmente, y no mediante declaración jurada.*

CAPÍTULO IV FACTORES DE EVALUACIÓN

La evaluación se realiza sobre la base de cien (100) puntos.

Para determinar la oferta con el mejor puntaje y el orden de prelación de las ofertas, se considera lo siguiente:

FACTOR DE EVALUACIÓN	PUNTAJE / METODOLOGÍA PARA SU ASIGNACIÓN
A. PRECIO	
<p><u>Evaluación:</u></p> <p>Se evaluará considerando el precio ofertado por el postor.</p> <p><u>Acreditación:</u></p> <p>Se acreditará mediante el documento que contiene el precio de la oferta (Anexo N° 6).</p>	<p>La evaluación consistirá en otorgar el máximo puntaje a la oferta de precio más bajo y otorgar a las demás ofertas puntajes inversamente proporcionales a sus respectivos precios, según la siguiente fórmula:</p> $P_i = \frac{O_m \times PMP}{O_i}$ <p> <i>i</i> = Oferta <i>P_i</i> = Puntaje de la oferta a evaluar <i>O_i</i> = Precio <i>i</i> <i>O_m</i> = Precio de la oferta más baja <i>PMP</i> = Puntaje máximo del precio </p> <p style="text-align: right;">60 puntos</p>

OTROS FACTORES DE EVALUACIÓN	40 puntos
B. PLAZO DE ENTREGA¹¹	
<p><u>Evaluación:</u></p> <p>Se evaluará en función al plazo de entrega ofertado, el cual debe mejorar el plazo de entrega establecido en las Especificaciones Técnicas.</p> <p><u>Acreditación:</u></p> <p>Se acreditará mediante la presentación de declaración jurada de plazo de entrega. (Anexo N° 4)</p> <div style="border: 1px solid black; padding: 5px; margin-top: 10px;"> <p>Importante</p> <p><i>En el caso de la modalidad de ejecución llave en mano el plazo de entrega incluye además la instalación y puesta en funcionamiento.</i></p> </div>	<p>De 25 hasta 40 días calendario: 40 puntos</p> <p>De 41 hasta 60 días calendario: 20 puntos</p>
PUNTAJE TOTAL	100 puntos¹²

Importante

Los factores de evaluación elaborados por el comité de selección son objetivos y guardan vinculación, razonabilidad y proporcionalidad con el objeto de la contratación. Asimismo, estos no pueden calificar con puntaje el cumplimiento de las Especificaciones Técnicas ni los requisitos de calificación.

¹¹ Este factor podrá ser consignado cuando del expediente de contratación se advierta que el plazo establecido para la entrega de los bienes admite reducción, para lo cual deben establecerse rangos razonables para la asignación de puntaje, esto es que no suponga un riesgo de incumplimiento contractual y que represente una mejora al plazo establecido.

¹² Es la suma de los puntajes de todos los factores de evaluación.

CAPÍTULO V PROFORMA DEL CONTRATO

Importante

Dependiendo del objeto del contrato, de resultar indispensable, puede incluirse cláusulas adicionales o la adecuación de las propuestas en el presente documento, las que en ningún caso pueden contemplar disposiciones contrarias a la normativa vigente ni a lo señalado en este capítulo.

Conste por el presente documento, la contratación de [CONSIGNAR LA DENOMINACIÓN DE LA CONVOCATORIA], que celebra de una parte [CONSIGNAR EL NOMBRE DE LA ENTIDAD], en adelante LA ENTIDAD, con RUC N° [.....], con domicilio legal en [.....], representada por [.....], identificado con DNI N° [.....], y de otra parte [.....], con RUC N° [.....], con domicilio legal en [.....], inscrita en la Ficha N° [.....] Asiento N° [.....] del Registro de Personas Jurídicas de la ciudad de [.....], debidamente representado por su Representante Legal, [.....], con DNI N° [.....], según poder inscrito en la Ficha N° [.....], Asiento N° [.....] del Registro de Personas Jurídicas de la ciudad de [.....], a quien en adelante se le denominará EL CONTRATISTA en los términos y condiciones siguientes:

CLÁUSULA PRIMERA: ANTECEDENTES

Con fecha [.....], el comité de selección adjudicó la buena pro de la **LICITACIÓN PÚBLICA N° [CONSIGNAR NOMENCLATURA DEL PROCEDIMIENTO DE SELECCIÓN]** para la contratación de [CONSIGNAR LA DENOMINACIÓN DE LA CONVOCATORIA], a [INDICAR NOMBRE DEL GANADOR DE LA BUENA PRO], cuyos detalles e importe constan en los documentos integrantes del presente contrato.

CLÁUSULA SEGUNDA: OBJETO

El presente contrato tiene por objeto [CONSIGNAR EL OBJETO DE LA CONTRATACIÓN].

CLÁUSULA TERCERA: MONTO CONTRACTUAL

El monto total del presente contrato asciende a [CONSIGNAR MONEDA Y MONTO], que incluye todos los impuestos de Ley.

Este monto comprende el costo del bien, todos los tributos, seguros, transporte, inspecciones, pruebas y, de ser el caso, los costos laborales conforme a la legislación vigente, así como cualquier otro concepto que pueda tener incidencia sobre la ejecución de la prestación materia del presente contrato.

CLÁUSULA CUARTA: DEL PAGO¹³

LA ENTIDAD se obliga a pagar la contraprestación a EL CONTRATISTA en [INDICAR MONEDA], en [INDICAR EL DETALLE DEL PAGO ÚNICO O PAGOS A CUENTA, SEGÚN CORRESPONDA], luego de la recepción formal y completa de la documentación correspondiente, según lo establecido en el artículo 171 del Reglamento de la Ley de Contrataciones del Estado.

Para tal efecto, el responsable de otorgar la conformidad de la prestación deberá hacerlo en un plazo que no excederá de los siete (7) días de producida la recepción, salvo que se requiera efectuar pruebas que permitan verificar el cumplimiento de la obligación, en cuyo caso la conformidad se emite en un plazo máximo de quince (15) días, bajo responsabilidad de dicho funcionario.

LA ENTIDAD debe efectuar el pago dentro de los diez (10) días calendario siguientes de otorgada la conformidad de los bienes, siempre que se verifiquen las condiciones establecidas en el contrato para ello, bajo responsabilidad del funcionario competente.

En caso de retraso en el pago por parte de LA ENTIDAD, salvo que se deba a caso fortuito o fuerza mayor, EL CONTRATISTA tendrá derecho al pago de intereses legales conforme a lo establecido en el artículo 39 de la Ley de Contrataciones del Estado y en el artículo 171 de su Reglamento, los

¹³ En cada caso concreto, dependiendo de la naturaleza del contrato, podrá adicionarse la información que resulte pertinente a efectos de generar el pago.

que se computan desde la oportunidad en que el pago debió efectuarse.

CLÁUSULA QUINTA: DEL PLAZO DE LA EJECUCIÓN DE LA PRESTACIÓN

El plazo de ejecución del presente contrato es de [.....], el mismo que se computa desde [CONSIGNAR SI ES DEL DÍA SIGUIENTE DEL PERFECCIONAMIENTO DEL CONTRATO, DESDE LA FECHA QUE SE ESTABLEZCA EN EL CONTRATO O DESDE LA FECHA EN QUE SE CUMPLAN LAS CONDICIONES PREVISTAS EN EL CONTRATO PARA EL INICIO DE LA EJECUCIÓN, DEBIENDO INDICAR LAS MISMAS EN ESTE ÚLTIMO CASO. EN LA MODALIDAD DE LLAVE EN MANO DETALLAR EL PLAZO DE ENTREGA, SU INSTALACIÓN Y PUESTA EN FUNCIONAMIENTO].

Importante para la Entidad

En el caso de contratación de prestaciones accesorias, se puede incluir la siguiente cláusula:

CLÁUSULA ...: PRESTACIONES ACCESORIAS¹⁴

"Las prestaciones accesorias tienen por objeto [CONSIGNAR EL OBJETO DE LAS PRESTACIONES ACCESORIAS].

El monto de las prestaciones accesorias asciende a [CONSIGNAR MONEDA Y MONTO], que incluye todos los impuestos de Ley.

El plazo de ejecución de las prestaciones accesorias es de [.....], el mismo que se computa desde [CONSIGNAR SI ES DEL DÍA SIGUIENTE DEL CUMPLIMIENTO DE LAS PRESTACIONES PRINCIPALES, DESDE LA FECHA QUE SE ESTABLEZCA EN EL CONTRATO O DESDE LA FECHA EN QUE SE CUMPLAN LAS CONDICIONES PREVISTAS EN EL CONTRATO PARA EL INICIO DE LA EJECUCIÓN DE LAS PRESTACIONES ACCESORIAS, DEBIENDO INDICAR LAS MISMAS EN ESTE ÚLTIMO CASO].

[DE SER EL CASO, INCLUIR OTROS ASPECTOS RELACIONADOS A LA EJECUCIÓN DE LAS PRESTACIONES ACCESORIAS]."

Incorporar a las bases o eliminar, según corresponda

CLÁUSULA SEXTA: PARTES INTEGRANTES DEL CONTRATO

El presente contrato está conformado por las bases integradas, la oferta ganadora, así como los documentos derivados del procedimiento de selección que establezcan obligaciones para las partes.

CLÁUSULA SÉTIMA: GARANTÍAS

EL CONTRATISTA entregó al perfeccionamiento del contrato la respectiva garantía incondicional, solidaria, irrevocable, y de realización automática en el país al solo requerimiento, a favor de LA ENTIDAD, por los conceptos, montos y vigencias siguientes:

- De fiel cumplimiento del contrato: [CONSIGNAR EL MONTO], a través de la [INDICAR EL TIPO DE GARANTÍA PRESENTADA] N° [INDICAR NÚMERO DEL DOCUMENTO] emitida por [SEÑALAR EMPRESA QUE LA EMITE]. Monto que es equivalente al diez por ciento (10%) del monto del contrato original, la misma que debe mantenerse vigente hasta la conformidad de la recepción de la prestación.

En el caso que corresponda, consignar lo siguiente:

- Garantía fiel cumplimiento por prestaciones accesorias: [CONSIGNAR EL MONTO], a través de la [INDICAR EL TIPO DE GARANTÍA PRESENTADA] N° [INDICAR NÚMERO DEL DOCUMENTO] emitida por [SEÑALAR EMPRESA QUE LA EMITE], la misma que debe mantenerse vigente hasta el cumplimiento total de las obligaciones garantizadas.

Importante

¹⁴ De conformidad con la Directiva sobre prestaciones accesorias, los contratos relativos al cumplimiento de la(s) prestación(es) principal(es) y de la(s) prestación(es) accesorias, pueden estar contenidos en uno o dos documentos. En el supuesto que ambas prestaciones estén contenidas en un mismo documento, estas deben estar claramente diferenciadas, debiendo indicarse entre otros aspectos, el precio y plazo de cada prestación.

En los contratos derivados de procedimientos de selección por relación de ítems, cuando el monto del ítem adjudicado o la sumatoria de los montos de los ítems adjudicados sea igual o menor a doscientos mil Soles (S/ 200,000.00), no corresponde presentar garantía de fiel cumplimiento de contrato ni garantía de fiel cumplimiento por prestaciones accesorias, conforme a lo dispuesto en el literal a) del artículo 152 del Reglamento.

CLÁUSULA OCTAVA: EJECUCIÓN DE GARANTÍAS POR FALTA DE RENOVACIÓN

LA ENTIDAD puede solicitar la ejecución de las garantías cuando EL CONTRATISTA no las hubiere renovado antes de la fecha de su vencimiento, conforme a lo dispuesto en el literal a) del numeral 155.1 del artículo 155 del Reglamento de la Ley de Contrataciones del Estado.

Importante para la Entidad

Sólo en el caso que la Entidad hubiese previsto otorgar adelanto, se debe incluir la siguiente cláusula:

CLÁUSULA NOVENA: ADELANTO DIRECTO

“LA ENTIDAD otorgará [CONSIGNAR NÚMERO DE ADELANTOS A OTORGARSE] adelantos directos por el [CONSIGNAR PORCENTAJE QUE NO DEBE EXCEDER DEL 30% DEL MONTO DEL CONTRATO ORIGINAL] del monto del contrato original.

EL CONTRATISTA debe solicitar los adelantos dentro de [CONSIGNAR EL PLAZO Y OPORTUNIDAD PARA LA SOLICITUD], adjuntando a su solicitud la garantía por adelantos mediante carta fianza o póliza de caución acompañada del comprobante de pago correspondiente. Vencido dicho plazo no procederá la solicitud.

LA ENTIDAD debe entregar el monto solicitado dentro de [CONSIGNAR EL PLAZO] siguientes a la presentación de la solicitud del contratista.”

Incorporar a las bases o eliminar, según corresponda.

CLÁUSULA DÉCIMA: RECEPCIÓN Y CONFORMIDAD DE LA PRESTACIÓN

La recepción y conformidad de la prestación se regula por lo dispuesto en el artículo 168 del Reglamento de la Ley de Contrataciones del Estado. La recepción será otorgada por [CONSIGNAR EL ÁREA O UNIDAD ORGÁNICA DE ALMACÉN O LA QUE HAGA SUS VECES] y la conformidad será otorgada por [CONSIGNAR EL ÁREA O UNIDAD ORGÁNICA QUE OTORGARÁ LA CONFORMIDAD] en el plazo máximo de [CONSIGNAR SIETE (7) DÍAS O MÁXIMO QUINCE (15) DÍAS, EN CASO SE REQUIERA EFECTUAR PRUEBAS QUE PERMITAN VERIFICAR EL CUMPLIMIENTO DE LA OBLIGACIÓN] días de producida la recepción.

De existir observaciones, LA ENTIDAD las comunica al CONTRATISTA, indicando claramente el sentido de estas, otorgándole un plazo para subsanar no menor de dos (2) ni mayor de ocho (8) días. Dependiendo de la complejidad o sofisticación de las subsanaciones a realizar el plazo para subsanar no puede ser menor de cinco (5) ni mayor de quince (15) días. Si pese al plazo otorgado, EL CONTRATISTA no cumpliera a cabalidad con la subsanación, LA ENTIDAD puede otorgar al CONTRATISTA periodos adicionales para las correcciones pertinentes. En este supuesto corresponde aplicar la penalidad por mora desde el vencimiento del plazo para subsanar.

Este procedimiento no resulta aplicable cuando los bienes manifiestamente no cumplan con las características y condiciones ofrecidas, en cuyo caso LA ENTIDAD no efectúa la recepción o no otorga la conformidad, según corresponda, debiendo considerarse como no ejecutada la prestación, aplicándose la penalidad que corresponda por cada día de atraso.

CLÁUSULA UNDÉCIMA: DECLARACIÓN JURADA DEL CONTRATISTA

EL CONTRATISTA declara bajo juramento que se compromete a cumplir las obligaciones derivadas del presente contrato, bajo sanción de quedar inhabilitado para contratar con el Estado en caso de incumplimiento.

CLÁUSULA DUODÉCIMA: RESPONSABILIDAD POR VICIOS OCULTOS

La recepción conforme de la prestación por parte de LA ENTIDAD no enerva su derecho a reclamar posteriormente por defectos o vicios ocultos, conforme a lo dispuesto por los artículos 40 de la Ley de Contrataciones del Estado y 173 de su Reglamento.

El plazo máximo de responsabilidad del contratista es de [CONSIGNAR TIEMPO EN AÑOS, NO MENOR DE UN (1) AÑO] año(s) contado a partir de la conformidad otorgada por LA ENTIDAD.

CLÁUSULA DÉCIMA TERCERA: PENALIDADES

Si EL CONTRATISTA incurre en retraso injustificado en la ejecución de las prestaciones objeto del contrato, LA ENTIDAD le aplica automáticamente una penalidad por mora por cada día de atraso, de acuerdo a la siguiente fórmula:

$$\text{Penalidad Diaria} = \frac{0.10 \times \text{monto vigente}}{F \times \text{plazo vigente en días}}$$

Donde:

F = 0.25 para plazos mayores a sesenta (60) días o;

F = 0.40 para plazos menores o iguales a sesenta (60) días.

El retraso se justifica a través de la solicitud de ampliación de plazo debidamente aprobado. Adicionalmente, se considera justificado el retraso y en consecuencia no se aplica penalidad, cuando EL CONTRATISTA acredite, de modo objetivamente sustentado, que el mayor tiempo transcurrido no le resulta imputable. En este último caso la calificación del retraso como justificado por parte de LA ENTIDAD no da lugar al pago de gastos generales ni costos directos de ningún tipo, conforme el numeral 162.5 del artículo 162 del Reglamento de la Ley de Contrataciones del Estado.

Importante

De haberse previsto establecer penalidades distintas a la penalidad por mora, incluir dichas penalidades, los supuestos de aplicación de penalidad, la forma de cálculo de la penalidad para cada supuesto y el procedimiento mediante el cual se verifica el supuesto a penalizar, conforme el artículo 163 del Reglamento de la Ley de Contrataciones del Estado.

Estas penalidades se deducen de los pagos a cuenta o del pago final, según corresponda; o si fuera necesario, se cobra del monto resultante de la ejecución de la garantía de fiel cumplimiento.

Estos dos (2) tipos de penalidades pueden alcanzar cada una un monto máximo equivalente al diez por ciento (10%) del monto del contrato vigente, o de ser el caso, del ítem que debió ejecutarse.

Cuando se llegue a cubrir el monto máximo de la penalidad por mora o el monto máximo para otras penalidades, de ser el caso, LA ENTIDAD puede resolver el contrato por incumplimiento.

CLÁUSULA DÉCIMA CUARTA: RESOLUCIÓN DEL CONTRATO

Cualquiera de las partes puede resolver el contrato, de conformidad con el numeral 32.3 del artículo 32 y artículo 36 de la Ley de Contrataciones del Estado, y el artículo 164 de su Reglamento. De darse el caso, LA ENTIDAD procederá de acuerdo a lo establecido en el artículo 165 del Reglamento de la Ley de Contrataciones del Estado.

CLÁUSULA DÉCIMA QUINTA: RESPONSABILIDAD DE LAS PARTES

Cuando se resuelva el contrato por causas imputables a algunas de las partes, se debe resarcir los daños y perjuicios ocasionados, a través de la indemnización correspondiente. Ello no obsta la aplicación de las sanciones administrativas, penales y pecuniarias a que dicho incumplimiento diere lugar, en el caso que éstas correspondan.

Lo señalado precedentemente no exime a ninguna de las partes del cumplimiento de las demás obligaciones previstas en el presente contrato.

CLÁUSULA DÉCIMA SEXTA: ANTICORRUPCIÓN

EL CONTRATISTA declara y garantiza no haber, directa o indirectamente, o tratándose de una persona jurídica a través de sus socios, integrantes de los órganos de administración, apoderados, representantes legales, funcionarios, asesores o personas vinculadas a las que se refiere el artículo 7 del Reglamento de la Ley de Contrataciones del Estado, ofrecido, negociado o efectuado, cualquier pago o, en general, cualquier beneficio o incentivo ilegal en relación al contrato.

Asimismo, el CONTRATISTA se obliga a conducirse en todo momento, durante la ejecución del contrato, con honestidad, probidad, veracidad e integridad y de no cometer actos ilegales o de corrupción, directa o indirectamente o a través de sus socios, accionistas, participacionistas,

integrantes de los órganos de administración, apoderados, representantes legales, funcionarios, asesores y personas vinculadas a las que se refiere el artículo 7 del Reglamento de la Ley de Contrataciones del Estado.

Además, EL CONTRATISTA se compromete a i) comunicar a las autoridades competentes, de manera directa y oportuna, cualquier acto o conducta ilícita o corrupta de la que tuviera conocimiento; y ii) adoptar medidas técnicas, organizativas y/o de personal apropiadas para evitar los referidos actos o prácticas.

Finalmente, EL CONTRATISTA se compromete a no colocar a los funcionarios públicos con los que deba interactuar, en situaciones reñidas con la ética. En tal sentido, reconoce y acepta la prohibición de ofrecerles a éstos cualquier tipo de obsequio, donación, beneficio y/o gratificación, ya sea de bienes o servicios, cualquiera sea la finalidad con la que se lo haga.

CLÁUSULA DÉCIMA SÉTIMA: MARCO LEGAL DEL CONTRATO

Sólo en lo no previsto en este contrato, en la Ley de Contrataciones del Estado y su Reglamento, en las directivas que emita el OSCE y demás normativa especial que resulte aplicable, serán de aplicación supletoria las disposiciones pertinentes del Código Civil vigente, cuando corresponda, y demás normas de derecho privado.

CLÁUSULA DÉCIMA OCTAVA: SOLUCIÓN DE CONTROVERSIAS¹⁵

Las controversias que surjan entre las partes durante la ejecución del contrato se resuelven mediante conciliación o arbitraje, según el acuerdo de las partes.

Cualquiera de las partes tiene derecho a iniciar el arbitraje a fin de resolver dichas controversias dentro del plazo de caducidad previsto en la Ley de Contrataciones del Estado y su Reglamento.

Facultativamente, cualquiera de las partes tiene el derecho a solicitar una conciliación dentro del plazo de caducidad correspondiente, según lo señalado en el artículo 224 del Reglamento de la Ley de Contrataciones del Estado, sin perjuicio de recurrir al arbitraje, en caso no se llegue a un acuerdo entre ambas partes o se llegue a un acuerdo parcial. Las controversias sobre nulidad del contrato solo pueden ser sometidas a arbitraje.

El Laudo arbitral emitido es inapelable, definitivo y obligatorio para las partes desde el momento de su notificación, según lo previsto en el numeral 45.21 del artículo 45 de la Ley de Contrataciones del Estado.

CLÁUSULA DÉCIMA NOVENA: FACULTAD DE ELEVAR A ESCRITURA PÚBLICA

Cualquiera de las partes puede elevar el presente contrato a Escritura Pública corriendo con todos los gastos que demande esta formalidad.

CLÁUSULA VIGÉSIMA: DOMICILIO PARA EFECTOS DE LA EJECUCIÓN CONTRACTUAL

Las partes declaran el siguiente domicilio para efecto de las notificaciones que se realicen durante la ejecución del presente contrato:

DOMICILIO DE LA ENTIDAD: [.....]

DOMICILIO DEL CONTRATISTA: [CONSIGNAR EL DOMICILIO SEÑALADO POR EL POSTOR GANADOR DE LA BUENA PRO AL PRESENTAR LOS REQUISITOS PARA EL PERFECCIONAMIENTO DEL CONTRATO]

La variación del domicilio aquí declarado de alguna de las partes debe ser comunicada a la otra parte, formalmente y por escrito, con una anticipación no menor de quince (15) días calendario.

De acuerdo con las bases integradas, la oferta y las disposiciones del presente contrato, las partes lo firman por duplicado en señal de conformidad en la ciudad de [.....] al [CONSIGNAR FECHA].

¹⁵ De acuerdo con el numeral 225.3 del artículo 225 del Reglamento, las partes pueden recurrir al arbitraje ad hoc cuando las controversias deriven de procedimientos de selección cuyo valor estimado sea menor o igual a cinco millones con 00/100 soles (S/ 5 000 000,00).

“LA ENTIDAD”

“EL CONTRATISTA”

Importante

Este documento puede firmarse digitalmente si ambas partes cuentan con firma digital, según la Ley N° 27269, Ley de Firmas y Certificados Digitales¹⁶.

¹⁶ Para mayor información sobre la normativa de firmas y certificados digitales ingresar a:
<https://www.indecopi.gob.pe/web/firmas-digitales/firmar-y-certificados-digitales>

ANEXOS

ANEXO N° 1

DECLARACIÓN JURADA DE DATOS DEL POSTOR

Señores

COMITÉ DE SELECCIÓN

LICITACIÓN PÚBLICA N° [CONSIGNAR NOMENCLATURA DEL PROCEDIMIENTO]

Presente.-

El que se suscribe, [.....], postor y/o Representante Legal de [CONSIGNAR EN CASO DE SER PERSONA JURÍDICA], identificado con [CONSIGNAR TIPO DE DOCUMENTO DE IDENTIDAD] N° [CONSIGNAR NÚMERO DE DOCUMENTO DE IDENTIDAD], con poder inscrito en la localidad de [CONSIGNAR EN CASO DE SER PERSONA JURÍDICA] en la Ficha N° [CONSIGNAR EN CASO DE SER PERSONA JURÍDICA] Asiento N° [CONSIGNAR EN CASO DE SER PERSONA JURÍDICA], **DECLARO BAJO JURAMENTO** que la siguiente información se sujeta a la verdad:

Nombre, Denominación o Razón Social :			
Domicilio Legal :			
RUC :	Teléfono(s) :		
Correo electrónico :			

Autorización de notificación por correo electrónico:

Autorizo que se notifiquen al correo electrónico indicado las siguientes actuaciones:

1. Solicitud de la descripción a detalle de todos los elementos constitutivos de la oferta.
2. Solicitud de reducción de la oferta económica.
3. Solicitud de subsanación de los requisitos para perfeccionar el contrato.
4. Solicitud para presentar los documentos para perfeccionar el contrato, según orden de prelación, de conformidad con lo previsto en el artículo 141 del Reglamento.
5. Respuesta a la solicitud de acceso al expediente de contratación.
6. Notificación de la orden de compra¹⁷

Asimismo, me comprometo a remitir la confirmación de recepción, en el plazo máximo de dos (2) días hábiles de recibida la comunicación.

[CONSIGNAR CIUDAD Y FECHA]

.....
Firma, Nombres y Apellidos del postor o Representante legal, según corresponda

Importante

La notificación dirigida a la dirección de correo electrónico consignada se entenderá válidamente efectuada cuando la Entidad reciba acuse de recepción.

¹⁷ Consignar en el caso de procedimientos de selección por relación de ítems, cuando el monto del valor estimado del ítem no supere los doscientos mil Soles (S/ 200 000.00), cuando se haya optado por perfeccionar el contrato con una orden de compra.

Importante

Cuando se trate de consorcios, la declaración jurada es la siguiente:

ANEXO Nº 1

DECLARACIÓN JURADA DE DATOS DEL POSTOR

Señores

COMITÉ DE SELECCIÓN

LICITACIÓN PÚBLICA Nº [CONSIGNAR NOMENCLATURA DEL PROCEDIMIENTO]

Presente.-

El que se suscribe, [.....], representante común del consorcio [CONSIGNAR EL NOMBRE DEL CONSORCIO], identificado con [CONSIGNAR TIPO DE DOCUMENTO DE IDENTIDAD] Nº [CONSIGNAR NÚMERO DE DOCUMENTO DE IDENTIDAD], **DECLARO BAJO JURAMENTO** que la siguiente información se sujeta a la verdad:

Datos del consorciado 1			
Nombre, Denominación o Razón Social :			
Domicilio Legal :			
RUC :	Teléfono(s) :		
Correo electrónico :			

Datos del consorciado 2			
Nombre, Denominación o Razón Social :			
Domicilio Legal :			
RUC :	Teléfono(s) :		
Correo electrónico :			

Datos del consorciado ...			
Nombre, Denominación o Razón Social :			
Domicilio Legal :			
RUC :	Teléfono(s) :		
Correo electrónico :			

Autorización de notificación por correo electrónico:

Correo electrónico del consorcio:

Autorizo que se notifiquen al correo electrónico indicado las siguientes actuaciones:

1. Solicitud de la descripción a detalle de todos los elementos constitutivos de la oferta.
2. Solicitud de reducción de la oferta económica.
3. Solicitud de subsanación de los requisitos para perfeccionar el contrato.
4. Solicitud para presentar los documentos para perfeccionar el contrato, según orden de prelación, de conformidad con lo previsto en el artículo 141 del Reglamento.
5. Respuesta a la solicitud de acceso al expediente de contratación.
6. Notificación de la orden de compra¹⁸

Asimismo, me comprometo a remitir la confirmación de recepción, en el plazo máximo de dos (2) días hábiles de recibida la comunicación.

[CONSIGNAR CIUDAD Y FECHA]

¹⁸ Consignar en el caso de procedimientos de selección por relación de ítems, cuando el monto del valor estimado del ítem no supere los doscientos mil Soles (S/ 200 000.00), cuando se haya optado por perfeccionar el contrato con una orden de compra.

.....
**Firma, Nombres y Apellidos del representante
común del consorcio**

Importante

La notificación dirigida a la dirección de correo electrónico consignada se entenderá válidamente efectuada cuando la Entidad reciba acuse de recepción.

ANEXO Nº 2

DECLARACIÓN JURADA (ART. 52 DEL REGLAMENTO DE LA LEY DE CONTRATACIONES DEL ESTADO)

Señores

COMITÉ DE SELECCIÓN

LICITACIÓN PÚBLICA Nº [CONSIGNAR NOMENCLATURA DEL PROCEDIMIENTO]

Presente.-

Mediante el presente el suscrito, postor y/o Representante Legal de [CONSIGNAR EN CASO DE SER PERSONA JURÍDICA], declaro bajo juramento:

- i. No haber incurrido y me obligo a no incurrir en actos de corrupción, así como a respetar el principio de integridad.
- ii. No tener impedimento para postular en el procedimiento de selección ni para contratar con el Estado, conforme al artículo 11 de la Ley de Contrataciones del Estado.
- iii. Conocer las sanciones contenidas en la Ley de Contrataciones del Estado y su Reglamento, así como las disposiciones aplicables de la Ley Nº 27444, Ley del Procedimiento Administrativo General.
- iv. Participar en el presente proceso de contratación en forma independiente sin mediar consulta, comunicación, acuerdo, arreglo o convenio con ningún proveedor; y, conocer las disposiciones del Decreto Legislativo Nº 1034, Decreto Legislativo que aprueba la Ley de Represión de Conductas Anticompetitivas.
- v. Conocer, aceptar y someterme a las bases, condiciones y reglas del procedimiento de selección.
- vi. Ser responsable de la veracidad de los documentos e información que presento en el presente procedimiento de selección.
- vii. Comprometerme a mantener la oferta presentada durante el procedimiento de selección y a perfeccionar el contrato, en caso de resultar favorecido con la buena pro.

[CONSIGNAR CIUDAD Y FECHA]

.....
**Firma, Nombres y Apellidos del postor o
Representante legal, según corresponda**

Importante

En el caso de consorcios, cada integrante debe presentar esta declaración jurada, salvo que sea presentada por el representante común del consorcio.

ANEXO Nº 3

DECLARACIÓN JURADA DE CUMPLIMIENTO DE LAS ESPECIFICACIONES TÉCNICAS

Señores

COMITÉ DE SELECCIÓN

LICITACIÓN PÚBLICA Nº [CONSIGNAR NOMENCLATURA DEL PROCEDIMIENTO]

Presente.-

Es grato dirigirme a usted, para hacer de su conocimiento que luego de haber examinado las bases y demás documentos del procedimiento de la referencia y, conociendo todos los alcances y las condiciones detalladas en dichos documentos, el postor que suscribe ofrece el [CONSIGNAR EL OBJETO DE LA CONVOCATORIA], de conformidad con las Especificaciones Técnicas que se indican en el numeral 3.1 del Capítulo III de la sección específica de las bases y los documentos del procedimiento.

[CONSIGNAR CIUDAD Y FECHA]

.....
**Firma, Nombres y Apellidos del postor o
Representante legal o común, según corresponda**

Importante

Adicionalmente, puede requerirse la presentación de documentación que acredite el cumplimiento de las especificaciones técnicas, conforme a lo indicado en el acápite relacionado al contenido de las ofertas de la presente sección de las bases.

ANEXO Nº 4

DECLARACIÓN JURADA DE PLAZO DE ENTREGA

Señores

COMITÉ DE SELECCIÓN

LICITACIÓN PÚBLICA Nº [CONSIGNAR NOMENCLATURA DEL PROCEDIMIENTO]

Presente.-

Mediante el presente, con pleno conocimiento de las condiciones que se exigen en las bases del procedimiento de la referencia, me comprometo a entregar los bienes objeto del presente procedimiento de selección en el plazo de [CONSIGNAR EL PLAZO OFERTADO. EN CASO DE LA MODALIDAD DE LLAVE EN MANO DETALLAR EL PLAZO DE ENTREGA, SU INSTALACIÓN Y PUESTA EN FUNCIONAMIENTO].

[CONSIGNAR CIUDAD Y FECHA]

.....
**Firma, Nombres y Apellidos del postor o
Representante legal o común, según corresponda**

ANEXO Nº 5

PROMESA DE CONSORCIO

(Sólo para el caso en que un consorcio se presente como postor)

Señores

COMITÉ DE SELECCIÓN

LICITACIÓN PÚBLICA Nº [CONSIGNAR NOMENCLATURA DEL PROCEDIMIENTO]

Presente.-

Los suscritos declaramos expresamente que hemos convenido en forma irrevocable, durante el lapso que dure el procedimiento de selección, para presentar una oferta conjunta a la **LICITACIÓN PÚBLICA Nº [CONSIGNAR NOMENCLATURA DEL PROCEDIMIENTO]**.

Asimismo, en caso de obtener la buena pro, nos comprometemos a formalizar el contrato de consorcio, de conformidad con lo establecido por el artículo 140 del Reglamento de la Ley de Contrataciones del Estado, bajo las siguientes condiciones:

a) Integrantes del consorcio

1. [NOMBRE, DENOMINACIÓN O RAZÓN SOCIAL DEL CONSORCIADO 1].
2. [NOMBRE, DENOMINACIÓN O RAZÓN SOCIAL DEL CONSORCIADO 2].

b) Designamos a [CONSIGNAR NOMBRES Y APELLIDOS DEL REPRESENTANTE COMÚN], identificado con [CONSIGNAR TIPO DE DOCUMENTO DE IDENTIDAD] Nº [CONSIGNAR NÚMERO DE DOCUMENTO DE IDENTIDAD], como representante común del consorcio para efectos de participar en todos los actos referidos al procedimiento de selección, suscripción y ejecución del contrato correspondiente con [CONSIGNAR NOMBRE DE LA ENTIDAD].

Asimismo, declaramos que el representante común del consorcio no se encuentra impedido, inhabilitado ni suspendido para contratar con el Estado.

c) Fijamos nuestro domicilio legal común en [.....].

d) Las obligaciones que corresponden a cada uno de los integrantes del consorcio son las siguientes:

1. OBLIGACIONES DE [NOMBRE, DENOMINACIÓN O RAZÓN SOCIAL DEL CONSORCIADO 1] [%]¹⁹

[DESCRIBIR LAS OBLIGACIONES DEL CONSORCIADO 1]

2. OBLIGACIONES DE [NOMBRE, DENOMINACIÓN O RAZÓN SOCIAL DEL CONSORCIADO 2] [%]²⁰

[DESCRIBIR LAS OBLIGACIONES DEL CONSORCIADO 2]

TOTAL OBLIGACIONES

100%²¹

[CONSIGNAR CIUDAD Y FECHA]

¹⁹ Consignar únicamente el porcentaje total de las obligaciones, el cual debe ser expresado en número entero, sin decimales.

²⁰ Consignar únicamente el porcentaje total de las obligaciones, el cual debe ser expresado en número entero, sin decimales.

²¹ Este porcentaje corresponde a la sumatoria de los porcentajes de las obligaciones de cada uno de los integrantes del consorcio.

.....
Consortiado 1
Nombres, apellidos y firma del Consortiado 1
o de su Representante Legal
Tipo y N° de Documento de Identidad

.....
Consortiado 2
Nombres, apellidos y firma del Consortiado 2
o de su Representante Legal
Tipo y N° de Documento de Identidad

Importante

De conformidad con el artículo 52 del Reglamento, las firmas de los integrantes del consorcio deben ser legalizadas.

Importante para la Entidad

En caso de la contratación de bienes bajo el sistema a precios unitarios incluir el siguiente anexo:

Esta nota deberá ser eliminada una vez culminada la elaboración de las bases

ANEXO Nº 6

PRECIO DE LA OFERTA

Señores

COMITÉ DE SELECCIÓN

LICITACIÓN PÚBLICA Nº [CONSIGNAR NOMENCLATURA DEL PROCEDIMIENTO]

Presente.-

Es grato dirigirme a usted, para hacer de su conocimiento que, de acuerdo con las bases, mi oferta es la siguiente:

CONCEPTO	CANTIDAD	PRECIO UNITARIO	PRECIO TOTAL
TOTAL			

El precio de la oferta [CONSIGNAR LA MONEDA DE LA CONVOCATORIA] incluye todos los tributos, seguros, transporte, inspecciones, pruebas y, de ser el caso, los costos laborales conforme a la legislación vigente, así como cualquier otro concepto que pueda tener incidencia sobre el costo del bien a contratar; excepto la de aquellos postores que gocen de alguna exoneración legal, no incluirán en el precio de su oferta los tributos respectivos.

[CONSIGNAR CIUDAD Y FECHA]

.....
**Firma, Nombres y Apellidos del postor o
Representante legal o común, según corresponda**

Importante

- En caso que el postor reduzca su oferta, según lo previsto en el artículo 68 del Reglamento, debe presentar nuevamente este Anexo.*
- El postor que goce de alguna exoneración legal, debe indicar que su oferta no incluye el tributo materia de la exoneración, debiendo incluir el siguiente texto:*

"Mi oferta no incluye [CONSIGNAR EL TRIBUTO MATERIA DE LA EXONERACIÓN]"

Importante para la Entidad

- En caso de procedimientos según relación de ítems, consignar lo siguiente:
"El postor puede presentar el precio de su oferta en un solo documento o documentos independientes, en los ítems que se presente".*
- En caso de contrataciones que conllevan la ejecución de prestaciones accesorias, consignar lo siguiente:
"El postor debe detallar en el precio de su oferta, el monto correspondiente a la prestación principal y las prestaciones accesorias".*

Incluir o eliminar, según corresponda

Importante para la Entidad

En caso de la contratación de bienes bajo el sistema a suma alzada incluir el siguiente anexo:

Esta nota deberá ser eliminada una vez culminada la elaboración de las bases

ANEXO Nº 6

PRECIO DE LA OFERTA

Señores

COMITÉ DE SELECCIÓN

LICITACIÓN PÚBLICA Nº [CONSIGNAR NOMENCLATURA DEL PROCEDIMIENTO]

Presente.-

Es grato dirigirme a usted, para hacer de su conocimiento que, de acuerdo con las bases, mi oferta es la siguiente:

CONCEPTO	PRECIO TOTAL
TOTAL	

El precio de la oferta [CONSIGNAR LA MONEDA DE LA CONVOCATORIA] incluye todos los tributos, seguros, transporte, inspecciones, pruebas y, de ser el caso, los costos laborales conforme a la legislación vigente, así como cualquier otro concepto que pueda tener incidencia sobre el costo del bien a contratar; excepto la de aquellos postores que gocen de alguna exoneración legal, no incluirán en el precio de su oferta los tributos respectivos.

[CONSIGNAR CIUDAD Y FECHA]

.....
**Firma, Nombres y Apellidos del postor o
Representante legal o común, según corresponda**

Importante

- El postor debe consignar el precio total de la oferta, sin perjuicio, que de resultar favorecido con la buena pro, presente el detalle de precios unitarios para el perfeccionamiento del contrato.*
- El postor que goce de alguna exoneración legal, debe indicar que su oferta no incluye el tributo materia de la exoneración, debiendo incluir el siguiente texto:*

"Mi oferta no incluye [CONSIGNAR EL TRIBUTO MATERIA DE LA EXONERACIÓN]"

Importante para la Entidad

- En caso de procedimientos según relación de ítems, consignar lo siguiente:
"El postor puede presentar el precio de su oferta en un solo documento o documentos independientes, en los ítems que se presente".*
- En caso de contrataciones que conllevan la ejecución de prestaciones accesorias, consignar lo siguiente:
"El postor debe detallar en el precio de su oferta, el monto correspondiente a la prestación principal y las prestaciones accesorias".*

Incluir o eliminar, según corresponda

Importante para la Entidad

Si durante la fase de actos preparatorios, las Entidades advierten que es posible la participación de proveedores que gozan del beneficio de la exoneración del IGV prevista en la Ley N° 27037, Ley de Promoción de la Inversión en la Amazonía, incluir el siguiente anexo:

Esta nota deberá ser eliminada una vez culminada la elaboración de las bases

ANEXO N° 7

DECLARACIÓN JURADA DE CUMPLIMIENTO DE CONDICIONES PARA LA APLICACIÓN DE LA EXONERACIÓN DEL IGV

Señores

COMITÉ DE SELECCIÓN

LICITACIÓN PÚBLICA N° [CONSIGNAR NOMENCLATURA DEL PROCEDIMIENTO]

Presente.-

Mediante el presente el suscrito, postor y/o Representante Legal de [CONSIGNAR EN CASO DE SER PERSONA JURÍDICA], declaro bajo juramento que gozo del beneficio de la exoneración del IGV previsto en la Ley N° 27037, Ley de Promoción de la Inversión en la Amazonía, dado que cumplo con las condiciones siguientes:

- 1.- Que el domicilio fiscal de la empresa²² se encuentra ubicada en la Amazonía y coincide con el lugar establecido como sede central (donde tiene su administración y lleva su contabilidad);
- 2.- Que la empresa se encuentra inscrita en las Oficinas Registrales de la Amazonía (exigible en caso de personas jurídicas);
- 3.- Que, al menos el setenta por ciento (70%) de los activos fijos de la empresa se encuentran en la Amazonía; y
- 4.- Que la empresa no tiene producción fuera de la Amazonía.²³

[CONSIGNAR CIUDAD Y FECHA]

.....
Firma, Nombres y Apellidos del postor o Representante legal, según corresponda

Importante

Cuando se trate de consorcios, esta declaración jurada será presentada por cada uno de los integrantes del consorcio, salvo que se trate de consorcios con contabilidad independiente, en cuyo caso debe ser suscrita por el representante común, debiendo indicar su condición de consorcio con contabilidad independiente y el número de RUC del consorcio.

²² En el artículo 1 del "Reglamento de las Disposiciones Tributarias contenidas en la Ley de Promoción de la Inversión en la Amazonía" se define como "empresa" a las "Personas naturales, sociedades conyugales, sucesiones indivisas y personas consideradas jurídicas por la Ley del Impuesto a la Renta, generadoras de rentas de tercera categoría, ubicadas en la Amazonía. Las sociedades conyugales son aquéllas que ejerzan la opción prevista en el Artículo 16 de la Ley del Impuesto a la Renta."

²³ En caso de empresas de comercialización, no consignar esta condición.

ANEXO N° 8

EXPERIENCIA DEL POSTOR EN LA ESPECIALIDAD

Señores
COMITÉ DE SELECCIÓN
LICITACIÓN PÚBLICA N° [CONSIGNAR NOMENCLATURA DEL PROCEDIMIENTO]
Presente.-

Mediante el presente, el suscrito detalla la siguiente EXPERIENCIA EN LA ESPECIALIDAD:

Nº	CLIENTE	OBJETO DEL CONTRATO	Nº CONTRATO / O/C / COMPROBANTE DE PAGO	FECHA DEL CONTRATO O CP ²⁴	FECHA DE LA CONFORMIDAD DE SER EL CASO ²⁵	EXPERIENCIA PROVENIENTE ²⁶ DE:	MONEDA	IMPORTE ²⁷	TIPO DE CAMBIO VENTA ²⁸	MONTO FACTURADO ACUMULADO ²⁹
1										
2										
3										
4										

²⁴ Se refiere a la fecha de suscripción del contrato, de la emisión de la Orden de Compra o de cancelación del comprobante de pago, según corresponda.

²⁵ **Únicamente**, cuando la fecha del perfeccionamiento del contrato, sea previa a los ocho (8) años anteriores a la fecha de presentación de ofertas, caso en el cual el postor debe acreditar que la conformidad se emitió dentro de dicho periodo.

²⁶ Si el titular de la experiencia no es el postor, consignar si dicha experiencia corresponde a la matriz en caso que el postor sea sucursal, o fue transmitida por reorganización societaria, debiendo acompañar la documentación sustentatoria correspondiente. Al respecto, según la Opinión N° 216-2017/DTN *“Considerando que la sociedad matriz y la sucursal constituyen la misma persona jurídica, la sucursal puede acreditar como suya la experiencia de su matriz”*. Del mismo modo, según lo previsto en la Opinión N° 010-2013/DTN, *“... en una operación de reorganización societaria que comprende tanto una fusión como una escisión, la sociedad resultante podrá acreditar como suya la experiencia de la sociedad incorporada o absorbida, que se extingue producto de la fusión; asimismo, si en virtud de la escisión se transfiere un bloque patrimonial consistente en una línea de negocio completa, la sociedad resultante podrá acreditar como suya la experiencia de la sociedad escindida, correspondiente a la línea de negocio transmitida. De esta manera, la sociedad resultante podrá emplear la experiencia transmitida, como consecuencia de la reorganización societaria antes descrita, en los futuros procesos de selección en los que participe”*.

²⁷ Se refiere al monto del contrato ejecutado incluido adicionales y reducciones, de ser el caso.

²⁸ El tipo de cambio venta debe corresponder al publicado por la SBS correspondiente a la fecha de suscripción del contrato, de la emisión de la Orden de Compra o de cancelación del comprobante de pago, según corresponda.

²⁹ Consignar en la moneda establecida en las bases.

Nº	CLIENTE	OBJETO DEL CONTRATO	Nº CONTRATO / O/C / COMPROBANTE DE PAGO	FECHA DEL CONTRATO O CP ²⁴	FECHA DE LA CONFORMIDAD DE SER EL CASO ²⁵	EXPERIENCIA PROVENIENTE ²⁶ DE:	MONEDA	IMPORTE ²⁷	TIPO DE CAMBIO VENTA ²⁸	MONTO FACTURADO ACUMULADO ²⁹
5										
6										
7										
8										
9										
10										
...										
20										
TOTAL										

[CONSIGNAR CIUDAD Y FECHA]

.....
Firma, Nombres y Apellidos del postor o
Representante legal o común, según corresponda

ANEXO Nº 9

DECLARACIÓN JURADA (NUMERAL 49.4 DEL ARTÍCULO 49 DEL REGLAMENTO)

Señores

COMITÉ DE SELECCIÓN

LICITACIÓN PÚBLICA Nº [CONSIGNAR NOMENCLATURA DEL PROCEDIMIENTO]

Presente.-

Mediante el presente el suscrito, postor y/o Representante Legal de [CONSIGNAR EN CASO DE SER PERSONA JURÍDICA], declaro que la experiencia que acredito de la empresa [CONSIGNAR LA DENOMINACIÓN DE LA PERSONA JURÍDICA] como consecuencia de una reorganización societaria, no se encuentra en el supuesto establecido en el numeral 49.4 del artículo 49 del Reglamento.

[CONSIGNAR CIUDAD Y FECHA]

.....
**Firma, Nombres y Apellidos del postor o
Representante legal, según corresponda**

Importante

A efectos de cautelar la veracidad de esta declaración, el postor puede verificar la información de la Relación de Proveedores Sancionados por el Tribunal de Contrataciones del Estado con Sanción Vigente en <http://portal.osce.gob.pe/rmp/content/relación-de-proveedores-sancionados>.

También le asiste dicha facultad al órgano encargado de las contrataciones o al órgano de la Entidad al que se le haya asignado la función de verificación de la oferta presentada por el postor ganador de la buena pro.

Nota para la Entidad

En el caso de procedimientos por relación de ítems cuando el monto del valor estimado de algún ítem corresponda a una Adjudicación Simplificada, se incluye el siguiente anexo:

Esta nota deberá ser eliminada una vez culminada la elaboración de las bases

ANEXO Nº 10

SOLICITUD DE BONIFICACIÓN DEL CINCO POR CIENTO (5%) POR TENER LA CONDICIÓN DE MICRO Y PEQUEÑA EMPRESA
ITEM [CONSIGNAR EL N° DEL ÍTEM O ÍTEMS CUYO VALOR ESTIMADO CORRESPONDE A UNA AS])

Señores

COMITÉ DE SELECCIÓN

LICITACIÓN PÚBLICA Nº [CONSIGNAR NOMENCLATURA DEL PROCEDIMIENTO]

Presente.-

Mediante el presente el suscrito, postor y/o Representante legal de [CONSIGNAR EN CASO DE SER PERSONA JURÍDICA], solicito la asignación de la bonificación del cinco por ciento (5%) sobre el puntaje total obtenido, debido a que mi representada cuenta con la condición de micro y pequeña empresa.

[CONSIGNAR CIUDAD Y FECHA]

.....
Firma, Nombres y Apellidos del postor o Representante legal o común, según corresponda

Importante

- *Para asignar la bonificación, el comité de selección, según corresponda, verifica la página web del Ministerio de Trabajo y Promoción del Empleo en la sección consulta de empresas acreditadas en el REMYPE en el link <http://www2.trabajo.gob.pe/servicios-en-linea-2-2/>.*
- *Para que un consorcio pueda acceder a la bonificación, cada uno de sus integrantes debe cumplir con la condición de micro y pequeña empresa.*

ANEXO Nº 11

AUTORIZACIÓN DE NOTIFICACIÓN DE LA DECISIÓN DE LA ENTIDAD SOBRE LA SOLICITUD DE AMPLIACIÓN DE PLAZO MEDIANTE MEDIOS ELECTRÓNICOS DE COMUNICACIÓN

(DOCUMENTO A PRESENTAR EN EL PERFECCIONAMIENTO DEL CONTRATO)

Señores

COMITÉ DE SELECCIÓN

LICITACIÓN PÚBLICA Nº [CONSIGNAR NOMENCLATURA DEL PROCEDIMIENTO]

Presente.-

El que se suscribe, [.....], postor adjudicado y/o Representante Legal de [CONSIGNAR EN CASO DE SER PERSONA JURÍDICA], identificado con [CONSIGNAR TIPO DE DOCUMENTO DE IDENTIDAD] Nº [CONSIGNAR NÚMERO DE DOCUMENTO DE IDENTIDAD], autorizo que durante la ejecución del contrato se me notifique al correo electrónico [INDICAR EL CORREO ELECTRÓNICO] lo siguiente:

✓ Notificación de la decisión de la Entidad respecto a la solicitud de ampliación de plazo.

[CONSIGNAR CIUDAD Y FECHA]

.....
**Firma, Nombres y Apellidos del postor o
Representante legal o común, según
corresponda**

Importante

La notificación de la decisión de la Entidad respecto a la solicitud de ampliación de plazo se efectúa por medios electrónicos de comunicación, siempre que se cuente con la autorización correspondiente y sea posible obtener un acuse de recibo a través del mecanismo utilizado.