

# ***BASES CONTRATACION DIRECTA PARA LA CONTRATACION DE LA EJECUCIÓN DE OBRAS***

*Aprobado mediante Directiva N°001-2019-OSCE/CD*



***SUB DIRECCIÓN DE NORMATIVIDAD – DIRECCIÓN TÉCNICO NORMATIVA***  
***ORGANISMO SUPERVISOR DE LAS CONTRATACIONES DEL ESTADO - OSCE***

**SIMBOLOGÍA UTILIZADA:**

N°	Símbolo	Descripción
1	[ABC] / [.....]	La información solicitada dentro de los corchetes sombreados debe ser completada por la Entidad durante la elaboración de las bases.
2	[ABC] / [.....]	Es una indicación, o información que deberá ser completada por la Entidad con posterioridad al otorgamiento de la buena pro para el caso específico de la elaboración de la PROFORMA DEL CONTRATO; o por los proveedores, en el caso de los ANEXOS de la oferta.
3	<div>Importante</div> <ul style="list-style-type: none"> <li>• Abc</li> </ul>	Se refiere a consideraciones importantes a tener en cuenta por el órgano encargado de las contrataciones o comité de selección, según corresponda, y por los proveedores.
4	<div>Advertencia</div> <ul style="list-style-type: none"> <li>• Abc</li> </ul>	Se refiere a advertencias a tener en cuenta por el órgano encargado de las contrataciones o comité de selección, según corresponda, y por los proveedores.
5	<div>Importante para la Entidad</div> <ul style="list-style-type: none"> <li>• Xyz</li> </ul>	Se refiere a consideraciones importantes a tener en cuenta por el órgano encargado de las contrataciones o comité de selección, según corresponda, y deben ser eliminadas una vez culminada la elaboración de las bases.

**CARACTERÍSTICAS DEL DOCUMENTO:**

Las bases estándar deben ser elaboradas en formato WORD, y deben tener las siguientes características:

N°	Características	Parámetros
1	Márgenes	Superior : 2.5 cm      Inferior: 2.5 cm Izquierda: 2.5 cm      Derecha: 2.5 cm
2	Fuente	Arial
3	Estilo de Fuente	Normal: Para el contenido en general Cursiva: Para el encabezado y pie de página Para las Consideraciones importantes (Ítem 3 del cuadro anterior)
4	Color de Fuente	Automático: Para el contenido en general Azul : Para las Consideraciones importantes (Ítem 3 del cuadro anterior)
5	Tamaño de Letra	16 : Para las dos primeras hojas de las Secciones General y Específica 11 : Para el nombre de los Capítulos. 10 : Para el cuerpo del documento en general 9 : Para el encabezado y pie de página Para el contenido de los cuadros, pudiendo variar, según la necesidad 8 : Para las Notas al pie
6	Alineación	Justificada: Para el contenido en general y notas al pie. Centrada : Para la primera página, los títulos de las Secciones y nombres de los Capítulos)
7	Interlineado	Sencillo
8	Espaciado	Anterior : 0 Posterior : 0
9	Subrayado	Para los nombres de las Secciones y para resaltar o hacer hincapié en algún concepto

**INSTRUCCIONES DE USO:**

- Una vez registrada la información solicitada dentro de los corchetes sombreados en gris, el texto deberá quedar en letra tamaño 10, con estilo normal, sin formato de negrita y sin sombrear.
- La nota **IMPORTANTE** no puede ser modificada ni eliminada en la Sección General. En el caso de la Sección Específica debe seguirse la instrucción que se indica en dicha nota.

Elaboradas en enero de 2019

Modificadas en marzo 2019, junio 2019, diciembre 2019, julio 2020, julio y diciembre de 2021, setiembre y octubre 2022

# GOBIERNO REGIONAL DE TUMBES



## **BASES CONTRATACION DIRECTA PARA LA CONTRATACION DE LA EJECUCIÓN DE OBRAS<sup>1</sup>**

### **CONTRATACION DIRECTA N°017-2023/GRT-OEC-1 (Primera Convocatoria)**

**CONTRATACIÓN DIRECTA POR SITUACION DE EMERGENCIA PARA LA EJECUCION DE LA IOARR "REFORZAMIENTO ESTRUCTURAL DE DEFENSA RIBEREÑA; EN EL(LA) QUEBRADA CHABACO DEL CASERIO DE NUEVO PROGRESO DISTRITO DE MATAPALO, PROVINCIA ZARUMILLA, DEPARTAMENTO TUMBES"**

**TUMBES - 2023**

<sup>1</sup> Estas bases se utilizarán para la contratación de la ejecución de obras. Para tal efecto, se deberá tener en cuenta la siguiente definición:

**Obra:** Construcción, reconstrucción, rehabilitación, remodelación, mejoramiento, demolición, renovación, ampliación y habilitación de bienes inmuebles, tales como edificaciones, estructuras, excavaciones, perforaciones, carreteras, puentes, entre otros, que requieren dirección técnica, expediente técnico, mano de obra, materiales y/o equipos.

## DEBER DE COLABORACIÓN

La Entidad y todo proveedor que se someta a las presentes Bases, sea como participante, postor y/o contratista, deben conducir su actuación conforme a los principios previstos en la Ley de Contrataciones del Estado.

En este contexto, se encuentran obligados a prestar su colaboración al OSCE y a la Secretaría Técnica de la Comisión de Defensa de la Libre Competencia del INDECOPI, en todo momento según corresponda a sus competencias, a fin de comunicar presuntos casos de fraude, colusión y corrupción por parte de los funcionarios y servidores de la Entidad, así como los proveedores y demás actores que participan en el proceso de contratación.

De igual forma, deben poner en conocimiento del OSCE y a la Secretaría Técnica de la Comisión de Defensa de la Libre Competencia del INDECOPI los indicios de conductas anticompetitivas que se presenten durante el proceso de contratación, en los términos del Decreto Legislativo N° 1034, "Ley de Represión de Conductas Anticompetitivas", o norma que la sustituya, así como las demás normas de la materia.

La Entidad y todo proveedor que se someta a las presentes Bases, sea como participante, postor y/o contratista del proceso de contratación deben permitir al OSCE o a la Secretaría Técnica de la Comisión de Defensa de la Libre Competencia del INDECOPI el acceso a la información referida a las contrataciones del Estado que sea requerida, prestar testimonio o absolución de posiciones que se requieran, entre otras formas de colaboración.

## **SECCIÓN GENERAL**

### **DISPOSICIONES COMUNES DEL PROCEDIMIENTO DE SELECCIÓN**

(ESTA SECCIÓN NO DEBE SER MODIFICADA EN NINGÚN EXTREMO, BAJO SANCIÓN DE NULIDAD)

### CAPÍTULO III DEL CONTRATO

#### 3.1. PERFECCIONAMIENTO DEL CONTRATO

Los plazos y el procedimiento para perfeccionar el contrato se realiza conforme a lo indicado en el artículo 141 del Reglamento.

Para perfeccionar el contrato, el postor ganador de la buena pro debe presentar los documentos señalados en los artículos 139 y 175 del Reglamento, así como los previstos en la sección específica de las bases.

#### 3.2. GARANTÍAS

Las garantías que deben otorgar los postores y/o contratistas, según corresponda, son las de fiel cumplimiento del contrato y por los adelantos.

##### 3.2.1. GARANTÍA DE FIEL CUMPLIMIENTO

Como requisito indispensable para perfeccionar el contrato, el postor ganador debe entregar a la Entidad la garantía de fiel cumplimiento del mismo por una suma equivalente al diez por ciento (10%) del monto del contrato original. Esta se mantiene vigente hasta el consentimiento de la liquidación final.

##### Importante

*En los contratos de ejecución de obras que celebren las Entidades con las micro y pequeñas empresas, estas últimas pueden otorgar como garantía de fiel cumplimiento el diez por ciento (10%) del monto del contrato original, porcentaje que es retenido por la Entidad durante la primera mitad del número total de pagos a realizarse, de forma prorrateada en cada pago, con cargo a ser devuelto a la finalización del mismo, conforme lo establece el artículo 149 del Reglamento, siempre que:*

- a) El procedimiento de selección original del cual derive el contrato a suscribirse sea una Adjudicación Simplificada.*
- b) El plazo de ejecución de la obra sea igual o mayor a sesenta (60) días calendario; y,*
- c) El pago a favor del contratista considere, al menos, dos (2) valorizaciones periódicas, en función del avance de obra.*

##### 3.2.2. GARANTÍA DE FIEL CUMPLIMIENTO POR PRESTACIONES ACCESORIAS

En las contrataciones que conllevan la ejecución de prestaciones accesorias, tales como mantenimiento, reparación o actividades afines, se otorga una garantía adicional por una suma equivalente al diez por ciento (10%) del monto del contrato de la prestación accesorio, la misma que debe ser renovada periódicamente hasta el cumplimiento total de las obligaciones garantizadas.

##### 3.2.3. GARANTÍA POR ADELANTO

En caso se haya previsto en la sección específica de las bases la entrega de adelantos, el contratista debe presentar una garantía emitida por idéntico monto conforme a lo estipulado en el artículo 153 del Reglamento.

### 3.3. REQUISITOS DE LAS GARANTÍAS

Las garantías que se presenten deben ser incondicionales, solidarias, irrevocables y de realización automática en el país, al solo requerimiento de la Entidad. Asimismo, deben ser emitidas por empresas que se encuentren bajo la supervisión directa de la Superintendencia de Banca, Seguros y Administradoras Privadas de Fondos de Pensiones, y que cuenten con clasificación de riesgo B o superior. Asimismo, deben estar autorizadas para emitir garantías; o estar consideradas en la última lista de bancos extranjeros de primera categoría que periódicamente publica el Banco Central de Reserva del Perú.

#### Importante

*Corresponde a la Entidad verificar que las garantías presentadas por el postor ganador de la buena pro y/o contratista cumplan con los requisitos y condiciones necesarios para su aceptación y eventual ejecución; sin perjuicio de la determinación de las responsabilidades funcionales que correspondan.*

#### Advertencia

*Los funcionarios de las Entidades no deben aceptar garantías emitidas bajo condiciones distintas a las establecidas en el presente numeral, debiendo tener en cuenta lo siguiente:*

- 1. La clasificadora de riesgo que asigna la clasificación a la empresa que emite la garantía debe encontrarse listada en el portal web de la SBS (<http://www.sbs.gob.pe/sistema-financiero/clasificadoras-de-riesgo>).*
- 2. Se debe identificar en la página web de la clasificadora de riesgo respectiva, cuál es la clasificación vigente de la empresa que emite la garantía, considerando la vigencia a la fecha de emisión de la garantía.*
- 3. Para fines de lo establecido en el artículo 148 del Reglamento, la clasificación de riesgo B, incluye las clasificaciones B+ y B.*
- 4. Si la empresa que otorga la garantía cuenta con más de una clasificación de riesgo emitida por distintas empresas listadas en el portal web de la SBS, bastará que en una de ellas cumpla con la clasificación mínima establecida en el Reglamento.*

*En caso exista alguna duda sobre la clasificación de riesgo asignada a la empresa emisora de la garantía, se deberá consultar a la clasificadora de riesgos respectiva.*

*De otro lado, además de cumplir con el requisito referido a la clasificación de riesgo, a efectos de verificar si la empresa emisora se encuentra autorizada por la SBS para emitir garantías, debe revisarse el portal web de dicha Entidad (<http://www.sbs.gob.pe/sistema-financiero/relacion-de-empresas-que-se-encuentran-autorizadas-a-emitir-cartas-fianza>).*

*Los funcionarios competentes deben verificar la autenticidad de la garantía a través de los mecanismos establecidos (consulta web, teléfono u otros) por la empresa emisora.*

### 3.4. EJECUCIÓN DE GARANTÍAS

La Entidad puede solicitar la ejecución de las garantías conforme a los supuestos contemplados en el artículo 155 del Reglamento.

### 3.5. ADELANTOS

La Entidad puede establecer la entrega de adelantos directos y adelantos para materiales e insumos, y en el caso de contratos bajo la modalidad llave en mano, para equipamiento y mobiliario, de conformidad con el artículo 180 del Reglamento, siempre que ello haya sido previsto en la sección específica de las bases.

### 3.6. VALORIZACIONES

Las valorizaciones son la cuantificación económica de un avance físico en la ejecución de la obra, realizada en un período determinado, tienen el carácter de pagos a cuenta y son elaboradas el último día de cada período previsto en la sección específica de las bases, por el inspector o supervisor, según corresponda y el contratista.

En caso se haya suscrito contrato con un consorcio, el pago de las valorizaciones se realizará a quien se indique en el contrato de consorcio.

#### **Advertencia**

*En caso de retraso en los pagos a cuenta o pago final por parte de la Entidad, salvo que se deba a caso fortuito o fuerza mayor, esta reconoce al contratista los intereses legales correspondientes, de conformidad con el artículo 39 de la Ley y los artículos 1244, 1245 y 1246 del Código Civil, debiendo repetir contra los responsables de la demora injustificada.*

### 3.7. REAJUSTES

Los reajustes se calculan conforme lo indicado en el numeral 38.3 del artículo 38 y el artículo 195 del Reglamento.

#### **Importante**

*Tanto la elaboración como la aplicación de las fórmulas polinómicas se sujetan a lo dispuesto en el Decreto Supremo N° 011-79-VC y sus modificatorias, ampliatorias y complementarias.*

### 3.8. PENALIDADES

#### 3.8.1. PENALIDAD POR MORA EN LA EJECUCIÓN DE LA PRESTACIÓN

En caso de retraso injustificado del contratista en la ejecución de las prestaciones objeto del contrato, la Entidad le aplica automáticamente una penalidad por mora por cada día de atraso, de conformidad con el artículo 162 del Reglamento.

#### 3.8.2. OTRAS PENALIDADES

La Entidad puede establecer penalidades distintas a la mencionada en el numeral precedente, según lo previsto en el artículo 163 del Reglamento y lo indicado en la sección específica de las bases.

Estos dos tipos de penalidades se calculan en forma independiente y pueden alcanzar cada una un monto máximo equivalente al diez por ciento (10%) del monto del contrato vigente, o de ser el caso, del ítem que debió ejecutarse.

### 3.9. INCUMPLIMIENTO DEL CONTRATO

Las causales para la resolución del contrato, serán aplicadas de conformidad con el artículo 36 de la Ley y 164 del Reglamento.

### 3.10. DISPOSICIONES FINALES

Todos los demás aspectos del presente procedimiento no contemplados en las bases se regirán supletoriamente por la Ley y su Reglamento, así como por las disposiciones legales vigentes.



## **SECCIÓN ESPECÍFICA**

### **CONDICIONES ESPECIALES DEL PROCEDIMIENTO DE SELECCIÓN**

(EN ESTA SECCIÓN LA ENTIDAD DEBERÁ COMPLETAR LA INFORMACIÓN EXIGIDA, DE ACUERDO A LAS INSTRUCCIONES INDICADAS)

## CAPÍTULO I GENERALIDADES

### 1.1. ENTIDAD CONVOCANTE

Nombre : GOBIERNO REGIONAL DE TUMBES Sede Central  
RUC N° : 20484003883  
Domicilio legal : AV. LA MARINA N° 200, TUMBES - TUMBES - TUMBES  
Teléfono: : 524464  
Correo electrónico: : [abastecimientogrt2020@gmail.com](mailto:abastecimientogrt2020@gmail.com)

### 1.2. OBJETO DE LA CONVOCATORIA

El presente procedimiento de selección tiene por objeto la **CONTRATACIÓN DIRECTA POR SITUACION DE EMERGENCIA PARA LA EJECUCION DE LA IOARR "REFORZAMIENTO ESTRUCTURAL DE DEFENSA RIBEREÑA; EN EL(LA) QUEBRADA CHABACO DEL CASERIO DE NUEVO PROGRESO DISTRITO DE MATAPALO, PROVINCIA ZARUMILLA, DEPARTAMENTO TUMBES"**.

### 1.3. VALOR REFERENCIAL<sup>2</sup>

El valor referencial asciende **S/ 324,181.67 (Trescientos Veinticuatro Mil Ciento Ochenta y Uno con 67/100 SOLES)**, incluidos los impuestos de Ley y cualquier otro concepto que incida en el costo total de la ejecución de la obra. El valor referencial ha sido calculado al mes de junio 2023.

Valor Referencial (VR)
<b>S/ 324,181.67 (Trescientos Veinticuatro Mil Ciento Ochenta y Uno con 67/100 SOLES)</b>

### 1.4. EXPEDIENTE DE CONTRATACIÓN

Documento y fecha de aprobación del expediente de contratación	: MEMORANDO N° 2554-2023/GOB REG TUMBES-GGR-GRI-GR de fecha 03 de agosto 2023.
Documento y fecha de aprobación del expediente técnico	: RESOLUCIÓN GERENCIAL REGIONAL N°243-2023/GOB REG TUMBES-GRI-GR; 06 de Julio 2023.
Documento y fecha de actualización del expediente técnico, de corresponder	: No corresponde.
Tipo y número del procedimiento de selección que se convocó para la elaboración del expediente técnico, de corresponder	: No corresponde.

### 1.5. FUENTE DE FINANCIAMIENTO

FONDO DE COMPENSACION REGIONAL - FONCOR

#### Importante

*La fuente de financiamiento debe corresponder a aquella prevista en la Ley de Equilibrio Financiero del Presupuesto del Sector Público del año fiscal en el cual se convoca el procedimiento de selección.*

<sup>2</sup> El monto del valor referencial indicado en esta sección de las bases no debe diferir del monto del valor referencial consignado en la ficha del procedimiento en el SEACE. No obstante, de existir contradicción entre estos montos, primará el monto del valor referencial indicado en las bases aprobadas.

#### 1.6. SISTEMA DE CONTRATACIÓN

El presente procedimiento se rige por el sistema de **PRECIOS UNITARIOS**, de acuerdo con lo establecido en el expediente de contratación respectivo.

#### 1.7. MODALIDAD DE EJECUCIÓN

NO CORRESPONDE.

#### 1.8. ALCANCES DEL REQUERIMIENTO

El alcance de la ejecución de la obra está definido en el Capítulo III de la presente sección de las bases.

#### 1.9. PLAZO DE EJECUCIÓN DE LA OBRA

El plazo de ejecución de la obra materia de la presente convocatoria, es de **Treinta (30)** días calendario, en concordancia con lo establecido en el expediente de contratación y en el expediente técnico de obra.

#### 1.10. INVITACION

La invitación se realizará por medio de una carta suscrita por el Representante del Órgano Encargado de las Contrataciones

#### 1.11. ACCESO VIRTUAL AL EXPEDIENTE TÉCNICO DE LA OBRA

El expediente técnico de la obra en versión digital se encuentra publicado en el SEACE, obligatoriamente, desde la fecha de la convocatoria del presente procedimiento de selección.

#### 1.12. BASE LEGAL

- Ley N°31638 Ley de Presupuesto del Sector Público para el Año Fiscal 2023.
- Ley N°31639 Ley de Equilibrio Financiero del Presupuesto del Sector Público del año fiscal 2023.
- Decreto Supremo N°011-79-VC.
- Decreto Supremo N°082-2019-EF, Texto Único Ordenado de la Ley N° 30225, Ley de Contrataciones del Estado.
- Decreto Legislativo N°1341, que modifica la Ley N°30225 Ley de Contrataciones del Estado.
- Decreto Supremo N°344-2018-EF que aprueba el Reglamento de la Ley de Contrataciones del Estado y modificatorias.
- Decreto Supremo N°004-2019-JUS, que aprueba el Texto Único Ordenado de la Ley N°27444, Ley del Procedimiento Administrativo General.
- Resolución N°1990-2008-TC-S2.
- Ley N°29783, de Seguridad y Salud en el Trabajo y su Reglamento.
- Decreto Supremo N°005-2012-TR, Reglamento de la Ley de Seguridad y Salud en el Trabajo
- Directiva Administrativa N°321-MINSA/DGIESP-2021, Directiva administrativa que establece las disposiciones para la vigilancia, prevención y control de la salud de los trabajadores con riesgo de exposición a SARS-CoV-2.
- Directivas OSCE
- Ley N°27806, Ley de Transparencia y acceso a la información Pública.
- Código Civil.
- DECRETO SUPREMO N°029-2023-PCM
- DECRETO SUPREMO N°043-2023-PCM
- DECRETO SUPREMO N°065-2023-PCM

Las referidas normas incluyen sus respectivas modificaciones, de ser el caso.

## CAPÍTULO II DEL PROCEDIMIENTO DE SELECCIÓN

### 2.1. CALENDARIO DEL PROCEDIMIENTO DE SELECCIÓN

Según el cronograma de la ficha de selección de la convocatoria publicada en el SEACE.

#### Importante

*De conformidad con la vigesimosegunda Disposición Complementaria Final del Reglamento, en caso la Entidad (Ministerios y sus organismos públicos, programas o proyectos adscritos) haya difundido el requerimiento a través del SEACE siguiendo el procedimiento establecido en dicha disposición, no procede formular consultas u observaciones al requerimiento.*

### 2.2. CONTENIDO DE LAS OFERTAS

La oferta contendrá, además de un índice de documentos<sup>3</sup>, la siguiente documentación:

#### 2.2.1. Documentación de presentación obligatoria

##### 2.2.1.1. Documentos para la admisión de la oferta

- a) Declaración jurada de datos del postor. **(Anexo N° 1)**
- b) Documento que acredite la representación de quien suscribe la oferta.

En caso de persona jurídica, copia del certificado de vigencia de poder del representante legal, apoderado o mandatario designado para tal efecto.

En caso de persona natural, copia del documento nacional de identidad o documento análogo, o del certificado de vigencia de poder otorgado por persona natural, del apoderado o mandatario, según corresponda.

En el caso de consorcios, este documento debe ser presentado por cada uno de los integrantes del consorcio que suscriba la promesa de consorcio, según corresponda.

#### Advertencia

*De acuerdo con el artículo 4 del Decreto Legislativo N° 1246, las Entidades están prohibidas de exigir a los administrados o usuarios la información que puedan obtener directamente mediante la interoperabilidad a que se refieren los artículos 2 y 3 de dicho Decreto Legislativo. En esa medida, si la Entidad es usuaria de la Plataforma de Interoperabilidad del Estado – PIDE<sup>4</sup> y siempre que el servicio web se encuentre activo en el Catálogo de Servicios de dicha plataforma, no corresponderá exigir el certificado de vigencia de poder y/o documento nacional de identidad.*

- c) Declaración jurada de acuerdo con el literal b) del artículo 52 del Reglamento. **(Anexo N° 2)**
- d) Declaración jurada de cumplimiento del Expediente Técnico, según el numeral 3.1 del Capítulo III de la presente sección. **(Anexo N° 3)**
- e) Declaración jurada de plazo de ejecución de la obra. **(Anexo N° 4)**

<sup>3</sup> La omisión del índice no determina la no admisión de la oferta.

<sup>4</sup> Para mayor información de las Entidades usuarias y del Catálogo de Servicios de la Plataforma de Interoperabilidad del Estado – PIDE ingresar al siguiente enlace <https://www.gobiernodigital.gob.pe/interoperabilidad/>

- f) Promesa de consorcio con firmas legalizadas, de ser el caso, en la que se consigne los integrantes, el representante común, el domicilio común y las obligaciones a las que se compromete cada uno de los integrantes del consorcio, así como el porcentaje equivalente a dichas obligaciones. (**Anexo N° 5**)
- g) El precio de la oferta en **SOLES** y:
- ✓ El desagregado de partidas, cuando el procedimiento se haya convocado a suma alzada.
  - ✓ Los precios unitarios, considerando las partidas según lo previsto en el último párrafo del literal b) del artículo 35 del Reglamento.

Asimismo, la oferta incluye el monto de la prestación accesorio, cuando corresponda. (**Anexo N° 6**)

El precio total de la oferta y los subtotales que lo componen deben ser expresados con dos (2) decimales. Los precios unitarios pueden ser expresados con más de dos (2) decimales.

#### Importante

- *El órgano encargado de las contrataciones o comité de selección, según corresponda, no puede incorporar documentos adicionales para la admisión de la oferta a los establecidos en este acápite.*
- *El análisis de precios unitarios y el detalle de los gastos generales fijos y variables de la oferta se presentan para el perfeccionamiento del contrato.*
- *El órgano encargado de las contrataciones o comité de selección, según corresponda, declara no admitidas las ofertas que no se encuentren dentro de los límites del valor referencial previstos en el numeral 28.2 del artículo 28 de la Ley. Asimismo, verifica la presentación de los documentos requeridos. De no cumplir con lo requerido, la oferta se considera no admitida.*

#### 2.2.1.2. Documentos para acreditar los requisitos de calificación

Incorporar en la oferta los documentos que acreditan los “**Requisitos de Calificación**” que se detallan en el numeral 3.2 del Capítulo III de la presente sección de las bases.

#### 2.2.2. Documentación de presentación facultativa:

- a) En el caso de microempresas y pequeñas empresas integradas por personas con discapacidad, o en el caso de consorcios conformados en su totalidad por estas empresas, deben presentar la constancia o certificado con el cual acredite su inscripción en el Registro de Empresas Promocionales para Personas con Discapacidad<sup>5</sup>.
- b) Solicitud de bonificación del cinco por ciento (5%) por tener la condición de micro y pequeña empresa (**Anexo N°11**).

#### Advertencia

*El órgano encargado de las contrataciones o comité de selección, según corresponda, no podrá exigir al postor la presentación de documentos que no hayan sido indicados en los acápites “Documentos para la admisión de la oferta”, “Requisitos de calificación” y “Factores de evaluación”.*

<sup>5</sup> Dicho documento se tendrá en consideración en caso de empate, conforme a lo previsto en el artículo 91 del Reglamento.

### 2.3. REQUISITOS PARA PERFECCIONAR EL CONTRATO

El postor ganador de la buena pro debe presentar los siguientes documentos para perfeccionar el contrato:

- a) Garantía de fiel cumplimiento del contrato.
- ~~b) Garantía de fiel cumplimiento por prestaciones accesorias, de ser el caso.~~
- ~~c) Solicitud para la constitución del fideicomiso, en el marco de lo establecido en el literal a) del numeral 184.9 del artículo 184 del Reglamento, de ser el caso<sup>6</sup>.~~
- ~~d) Contrato de consorcio con firmas legalizadas ante Notario de cada uno de los integrantes, de ser el caso.~~
- e) Código de cuenta interbancaria (CCI) o, en el caso de proveedores no domiciliados, el número de su cuenta bancaria y la entidad bancaria en el exterior.
- f) Copia de la vigencia del poder del representante legal de la empresa que acredite que cuenta con facultades para perfeccionar el contrato, cuando corresponda.
- g) Copia de DNI del postor en caso de persona natural, o de su representante legal en caso de persona jurídica.

#### Advertencia

*De acuerdo con el artículo 4 del Decreto Legislativo N° 1246, las Entidades están prohibidas de exigir a los administrados o usuarios la información que puedan obtener directamente mediante la interoperabilidad a que se refieren los artículos 2 y 3 de dicho Decreto Legislativo. En esa medida, si la Entidad es usuaria de la Plataforma de Interoperabilidad del Estado – PIDE<sup>7</sup> y siempre que el servicio web se encuentre activo en el Catálogo de Servicios de dicha plataforma, no corresponderá exigir los documentos previstos en los literales e) y f).*

- h) Domicilio para efectos de la notificación durante la ejecución del contrato.
- i) Autorización de notificación de la decisión de la Entidad sobre la solicitud de ampliación de plazo mediante medios electrónicos de comunicación<sup>8</sup>. **(Anexo N°12)**
- j) Constancia de capacidad libre de contratación expedida por el RNP<sup>9</sup>.
- k) Programa de Ejecución de Obra (CPM) el cual presenta la ruta crítica y el calendario de avance de obra valorizado.
- l) Calendario de adquisición de materiales e insumos necesarios para la ejecución de obra, en concordancia con el calendario de avance de obra valorizado. Este calendario se actualiza con cada ampliación de plazo otorgada, en concordancia con el calendario de avance de obra valorizado vigente.
- m) Calendario de utilización de equipo, en caso la naturaleza de la contratación lo requiera.
- n) Memoria en la que se señalen las consideraciones que se han tomado en cuenta para la elaboración de los documentos indicados en los literales k), l) y m).
- o) Análisis de precios unitarios de las partidas y detalle de los gastos generales fijos y variables de la oferta, en caso de obras sujetas a precios unitarios<sup>10</sup>.
- ~~p) Desagregado por partidas que dio origen a la oferta, en caso de obras a suma alzada.~~
- q) Copia de documentos que sustenten la propiedad, la posesión, el compromiso de compra venta o alquiler u otro documento que acredite la disponibilidad del requisito de calificación equipamiento estratégico. En el caso que el postor ganador sea un consorcio los documentos de acreditación de este requisito pueden estar a nombre del consorcio o de uno de sus integrantes.
- r) Copia de los diplomas que acrediten la formación académica requerida del plantel

<sup>6</sup> Cuando la Entidad no haya incorporado en las bases la obligación de constituir un fideicomiso para la administración de los adelantos destinados a la ejecución de obra, el postor adjudicado puede presentar la solicitud para la constitución del fideicomiso.

<sup>7</sup> Para mayor información de las Entidades usuarias y del Catálogo de Servicios de la Plataforma de Interoperabilidad del Estado – PIDE ingresar al siguiente enlace <https://www.gobiernodigital.gob.pe/interoperabilidad/>

<sup>8</sup> En tanto se implemente la funcionalidad en el SEACE, de conformidad con la Primera Disposición Complementaria Transitoria del Decreto Supremo N° 234-2022-EF.

<sup>9</sup> Este requisito no aplica para procedimientos de contratación directa por la causal de carácter de secreto, secreto militar o por razones de orden interno.

<sup>10</sup> La Entidad puede requerir este documento en caso de obras a suma alzada.

profesional clave, en caso que el grado o título profesional requerido no se encuentre publicado en el Registro Nacional de Grados Académicos y Títulos Profesionales a cargo de la de la Superintendencia Nacional de Educación Superior Universitaria – SUNEDU<sup>11</sup>.

- s) Copia de (i) contratos y su respectiva conformidad o (ii) constancias o (iii) certificados o (iv) cualquier otra documentación que, de manera fehaciente demuestre la experiencia del personal que conforma el plantel profesional clave.

#### Importante

- *La Entidad debe aceptar las diferentes denominaciones utilizadas para acreditar la carrera profesional requerida, aun cuando no coincida literalmente con aquella prevista en los requisitos de calificación (por ejemplo Ingeniería Ambiental, Ingeniería en Gestión Ambiental, Ingeniería y Gestión Ambiental u otras denominaciones).*
- *Los documentos que acreditan la experiencia del personal deben incluir como mínimo los nombres y apellidos del profesional, el cargo desempeñado, el plazo de la prestación indicando el día, mes y año de inicio y culminación, el nombre de la Entidad u organización que emite el documento, la fecha de emisión y nombres y apellidos de quien suscribe el documento.*

*En caso estos documentos establezcan el plazo de la experiencia adquirida por el profesional en meses sin especificar los días la Entidad debe considerar el mes completo.*

*De presentarse experiencia ejecutada paralelamente (traslape), para el cómputo del tiempo de dicha experiencia sólo se considerará una vez el periodo traslapado. No obstante, de presentarse periodos traslapados en el residente de obra, no se considera ninguna de las experiencias acreditadas, salvo la ejecución de obras por paquete.*

*Se considerará aquella experiencia que no tenga una antigüedad mayor a veinticinco (25) años anteriores a la fecha de la presentación de ofertas.*

*Asimismo, la Entidad debe valorar de manera integral los documentos presentados para acreditar dicha experiencia. En tal sentido, aun cuando en los documentos presentados la denominación del cargo o puesto no coincida literalmente con aquella prevista en los requisitos de calificación, se deberá validar la experiencia si las actividades que realizó el profesional corresponden con la función propia del cargo o puesto requerido.*

- *Cuando el postor ganador de la buena pro presenta como plantel profesional clave a profesionales que se encuentren prestando servicios como residente o supervisor en obras contratadas por la Entidad que no cuentan con recepción, procede otorgar plazo adicional para subsanar, conforme lo previsto en el literal a) del artículo 141 del Reglamento.*
- *En caso que el postor ganador de la buena pro sea un consorcio, las garantías que presente este para el perfeccionamiento del contrato, así como durante la ejecución contractual, de ser el caso, además de cumplir con las condiciones establecidas en el artículo 33 de la Ley y en el artículo 148 del Reglamento, deben consignar expresamente el nombre completo o la denominación o razón social de los integrantes del consorcio, en calidad de garantizados, de lo contrario no podrán ser aceptadas por las Entidades. No se cumple el requisito antes indicado si se consigna únicamente la denominación del consorcio, conforme lo dispuesto en la Directiva "Participación de Proveedores en Consorcio en las Contrataciones del Estado".*
- *En los contratos de ejecución de obras que celebren las Entidades con las micro y pequeñas empresas, estas últimas pueden otorgar como garantía de fiel cumplimiento el diez por ciento (10%) del monto del contrato, porcentaje que es retenido por la Entidad durante la primera mitad del número total de pagos a realizarse, de forma prorrateada en cada pago, con cargo a ser devuelto a la finalización del mismo, conforme lo establece el numeral 149.4 del artículo 149 del Reglamento y numeral 151.3 del artículo 151 del Reglamento, siempre que:*
  - a) *El procedimiento de selección original del cual derive el contrato a suscribirse sea una Adjudicación Simplificada.*
  - b) *El plazo de ejecución de la obra sea igual o mayor a sesenta (60) días calendario; y,*
  - c) *El pago a favor del contratista considere, al menos, dos (2) valorizaciones periódicas, en función del avance de obra.*

*Para dicho efecto los postores deben encontrarse registrados en el REMYPE, consignando*

<sup>11</sup> <https://enlinea.sunedu.gob.pe/>



en la Declaración Jurada de Datos del Postor (Anexo N° 1) o en la solicitud de retención de la garantía durante el perfeccionamiento del contrato, que tienen la condición de MYPE, lo cual será verificado por la Entidad en el link <http://www2.trabajo.gob.pe/servicios-en-linea-2-2> opción consulta de empresas acreditadas en el REMYPE.

#### Importante

- Corresponde a la Entidad verificar que las garantías presentadas por el postor ganador de la buena pro cumplan con los requisitos y condiciones necesarios para su aceptación y eventual ejecución; sin perjuicio de la determinación de las responsabilidades funcionales que correspondan.
- De conformidad con el Reglamento Consular del Perú aprobado mediante Decreto Supremo N° 076-2005-RE para que los documentos públicos y privados extendidos en el exterior tengan validez en el Perú, deben estar legalizados por los funcionarios consulares peruanos y refrendados por el Ministerio de Relaciones Exteriores del Perú, salvo que se trate de documentos públicos emitidos en países que formen parte del Convenio de la Apostilla, en cuyo caso bastará con que estos cuenten con la Apostilla de la Haya<sup>12</sup>.
- La Entidad no puede exigir documentación o información adicional a la consignada en el presente numeral para el perfeccionamiento del contrato.

## 2.4. PERFECCIONAMIENTO DEL CONTRATO

El contrato se perfecciona con la suscripción del documento que lo contiene. Para dicho efecto el postor ganador de la buena pro, dentro del plazo previsto en el artículo 141 del Reglamento, debe presentar la documentación requerida en forma virtual o físico de acuerdo a lo solicitado por la Entidad previa notificación, de ser la presentación física deberá presentar la documentación en **Mesa de partes / Atención OFICINA DE LOGISTICA Y SERVICIOS AUXILIARES del Gobierno Regional de Tumbes**, sito en Av. La Marina N°200 – Tumbes, de forma virtual al correo electrónico [abastecimientoqrt2020@gmail.com](mailto:abastecimientoqrt2020@gmail.com).

## 2.5. ADELANTOS<sup>13</sup>

No se otorgarán adelantos.

## 2.6. VALORIZACIONES

El periodo de valorización será **Mensual**.

#### Importante

- Cuando el periodo de valorización establecido por la Entidad sea el mensual, el plazo del pago de la valorización se regirá por lo dispuesto en el numeral 194.7 del artículo 194 del Reglamento. En cambio, si la Entidad prevé un periodo de valorización distinto al mensual, se debe establecer los plazos y procedimiento aplicables para la valorización, teniendo en consideración lo dispuesto en el numeral 194.6 del referido artículo, así como el plazo para el pago de las valorizaciones.
- Las valorizaciones de obra se presentan a través del módulo de ejecución contractual del SEACE. Dicha obligación aplica a los contratos de obra que deriven de procedimientos de selección para la ejecución de obras, convocados a partir de la entrada en vigencia de la Directiva N° 001-2022-OSCE/CD "Gestión de las valorizaciones de obra a través del SEACE"<sup>14</sup>. Mediante comunicado el OSCE publica y difunde la relación de Entidades obligadas a usar la sección de valorizaciones electrónicas como medio para la gestión de las valorizaciones de obra. El primer listado de entidades obligadas se encuentra publicado en el siguiente enlace: <https://www.gob.pe/institucion/osce/noticias/575017-comunicado-n-001-2022-osce>.

<sup>12</sup> Según lo previsto en la Opinión N° 009-2016/DTN.

<sup>13</sup> Si la Entidad ha previsto la entrega de adelantos, debe prever el procedimiento para su entrega, conforme a lo previsto en los artículos 181 y 182 del Reglamento.

<sup>14</sup> Aprobada mediante Resolución N° 002-2022-OSCE-PRE y modificada mediante Resolución N° 042-2022-OSCE/PRE, publicadas en el Diario Oficial El Peruano el 10 de enero de 2022 y 5 de marzo de 2022, respectivamente.



### CAPÍTULO III REQUERIMIENTO

#### Importante

*Es responsabilidad de la Entidad cautelar la adecuada formulación del expediente técnico, debiendo asegurar la calidad técnica y reducir la necesidad de su reformulación por errores o deficiencias técnicas que repercutan en el proceso de contratación y en la ejecución de la obra.*

#### 3.1. EXPEDIENTE TÉCNICO E INFORMACIÓN COMPLEMENTARIA DEL EXPEDIENTE TÉCNICO

### GOBIERNO REGIONAL DE TUMBES

#### TERMINOS DE REFERENCIA

EJECUCIÓN DE OBRA: "REFORZAMIENTO ESTRUCTURAL DE  
DEFENSA RIBEREÑA; EN EL(LA) EN LA QUEBRADA CHABACO DEL  
CASERIO DE NUEVO PROGRESO DISTRITO DE MATAPALO,  
PROVINCIA ZARUMILLA, DEPARTAMENTO TUMBES" - CUI  
N°2596256



JULIO 2023

TUMBES – PERÚ

U 0220

## I GENERALIDADES

**1.1 NOMBRE:** "REFORZAMIENTO ESTRUCTURAL DE DEFENSA RIBEREÑA; EN EL(LA) EN LA QUEBRADA CHABACO DEL CASERIO DE NUEVO PROGRESO DISTRITO DE MATAPALO, PROVINCIA ZARUMILLA, DEPARTAMENTO TUMBES" - CUI N°2596256

**1.2 UBICACIÓN :** El lugar de ejecución es el siguiente:

Sector	:	CASERIO DE NUEVO PROGRESO
Distrito	:	Matapalo
Provincia	:	Zarumilla
Región	:	Tumbes

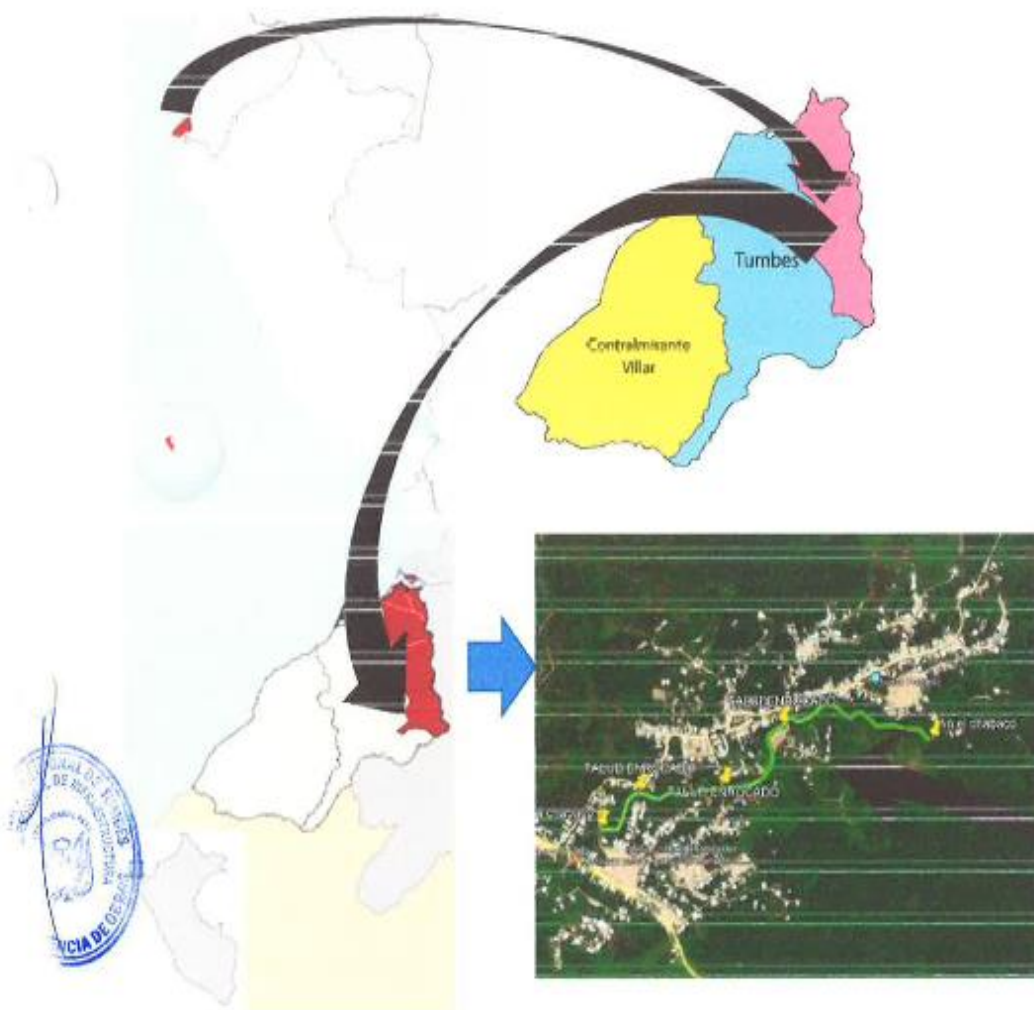

### 1.3. Ubicación Geográfica

La ubicación de la zona del estudio está enmarcada en el Departamento de Tumbes. encontrándose área al Sur de la línea ecuatorial y al lado Occidental del meridiano de Greenwich, en el sistema UTM WGS-84, se ubica en la zona 17S en las coordenadas que se muestran en la siguiente Tabla.

El caserio de nuevo progreso rodeo, pertenece al Distrito de Matapalo, Provincia de Zarumilla, Departamento de Tumbes, el mismo que cuenta con el código de Ubigeo N° 2401050002.

U 0219

Coordenadas	Altitud	Componentes	INICIO	FINAL
Coordenadas UTM Zona 17	1624 m	Este (m)	582901.911	583739.808
		Norte (m)	9591693.651	9592588.192

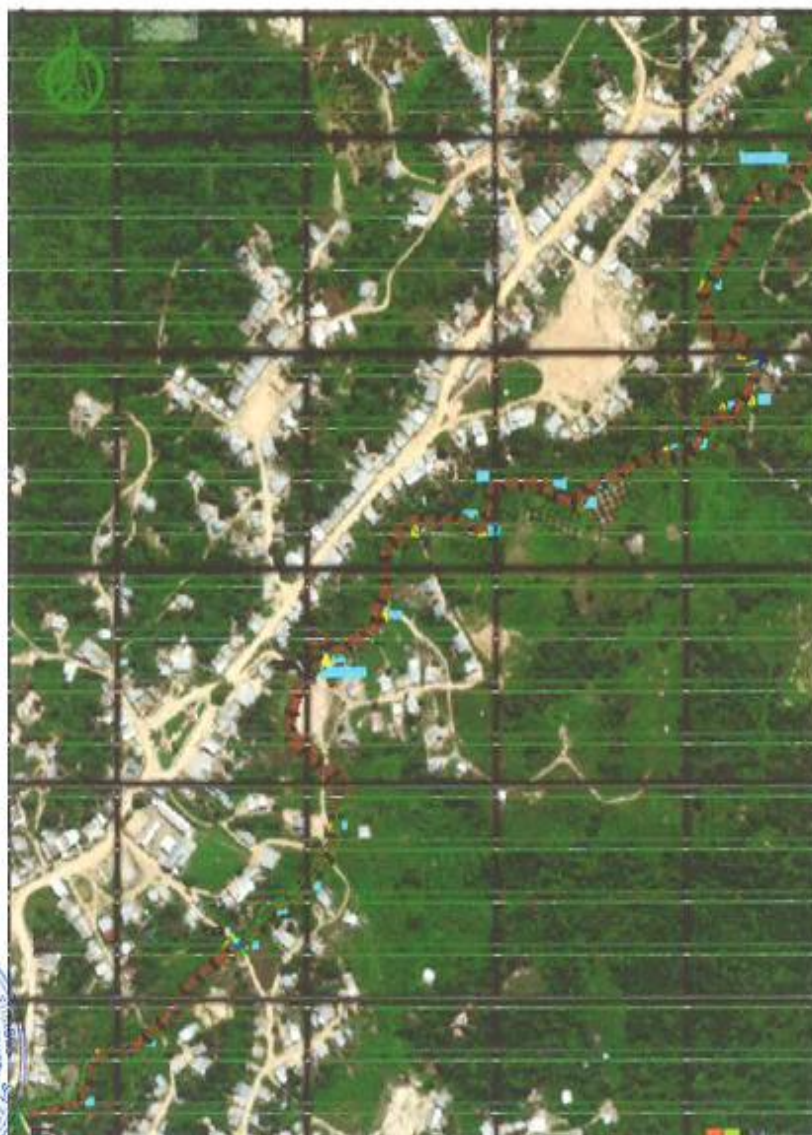

0 0 1 8

#### 1.4. Vías de Comunicación

El Distrito de Matapalo se encuentra a 120 km de la ciudad de Tumbes la cual se llega por Vía Panamericana Norte y panamericana sur. Teniendo dos vías de acceso por el sentido de sur a norte por la provincia de Zarumilla, Zarumilla, y por el sentido de Norte a Sur, por el Distrito de Cerro Blanco.

### 1.5. CARACTERÍSTICAS FÍSICAS

## a. Climate

En cuanto al clima, el distrito de Matapalo presenta un clima tropical seco, con una temperatura promedio de 28°C y una humedad relativa del aire del 75%. Durante el invierno, que va de mayo a octubre, las temperaturas pueden descender hasta los 19°C durante las noches. Durante el verano, de noviembre a abril, las temperaturas pueden superar los 35°C.

La topografía del distrito de Matapalo es mayoritariamente así dentada, con una altitud promedio de 54 metros sobre el nivel del mar.

El territorio está atravesado por ríos como el Tumbes y el Zarumilla, que son importantes para la agricultura y la pesca en la zona. También cuenta con algunas colinas y pequeñas elevaciones en su territorio.

En resumen, el Distrito de Matapalo cuenta con una buena infraestructura de acceso terrestre, un clima tropical seco con temperaturas elevadas y una topografía mayoritariamente llana, con presencia de ríos y algunas elevaciones.

#### b. Precipitación

La precipitación pluvial, como expresión del comportamiento de los fenómenos de la naturaleza inicia en el mes de septiembre y concluye en el mes de abril, mostrándose con mayor intensidad en los meses de enero, febrero y marzo, época donde incrementa el caudal de los ríos y riachuelos. Asimismo, la humedad Relativa más elevada se presenta en el mes de marzo y la más bajas se presentan en los meses de junio y julio. (SENHAMU)

Estadística: MATAFRACO - Tipo Convencional - Meteorología										
Departamento: TUMBES		Provincia: ZARUMILLA			Distrito: MATAFRACO		9. 			
Localidad: 5° 43' 1"		Longitud: 80° 43' 1"			Altitud: 74					
Día/Mes/Año	Temperatura Máx (°C)	Temperatura Mín (°C)	Temperatura Promedio (°C)			Precipitación (mm)	Humedad Relativa (%)	Viento Máx (km/h)	Velocidad del V. Prom (km/h)	
			8h	12h	18h					
01-Sep-1997						0.00	0	0	4.4	
02-Sep-1997						0	0	5	4.4	
03-Sep-1997						0	7	5	2.5	
04-Sep-1997						0	0	5	4.4	
05-Sep-1997						0	0	5	4.4	
06-Sep-1997						0	0	5	4.4	
07-Sep-1997						0	0	5	4.4	
08-Sep-1997						0	0	5	4.4	
09-Sep-1997						0	0	5	2.5	
10-Sep-1997						0	0	5	4.4	
11-Sep-1997						0	0	5	12.5	
12-Sep-1997						0	0	5	4.4	
13-Sep-1997						0	0	5	4.4	
14-Sep-1997						0	0	5	4.4	
15-Sep-1997						0	0	0	1.1	
16-Sep-1997						0	0	5	1.1	
17-Sep-1997						0	0	5	1.1	
18-Sep-1997						0	0	5	1.1	
19-Sep-1997						0	0	5	4.4	
20-Sep-1997						0	0	5	4.4	
21-Sep-1997						0	13	5	4.4	
22-Sep-1997						0	0	5	1.1	
23-Sep-1997						0	0	5	1.1	
24-Sep-1997						0	0	5	1.1	
25-Sep-1997						0	0	5	1.1	
26-Sep-1997						0	14	5	1.1	
27-Sep-1997						0	0	5	4.4	
28-Sep-1997						0	0	5	4.4	
29-Sep-1997						0	0	5	4.4	
30-Sep-1997						0	0	5	4.4	

\* Fuente: SENAMHI - Dirección de Redes de Observación y Censos

c. Temperatura

La temperatura media anual máxima es de 30.5 °C y la media anual mínima es de 28.5 °C. En las estaciones de verano puede alcanzar máximas de 30 °C y 32 °C durante el día y con una temperatura promedio de 28 °C. En la estación de invierno la temperatura diurna alcanza 27 °C. Sin embargo, se puede notar pequeñas diferencias de temperatura por zonas.

## 1.6. CARACTERÍSTICAS SOCIOECONÓMICAS

Las actividades económicas son aquellas que permiten la generación de riqueza dentro del distrito mediante la extracción, transformación y distribución de los recursos naturales o de algún servicio; teniendo como fin la satisfacción de las necesidades humanas. Se consideran actividad económica a cualquier proceso mediante el cual obtenemos productos, bienes y los servicios que cubren nuestras necesidades.

a. Actividad Agrícola



Las actividades agrícolas del Distrito Matapalo, se maneja a través de organizaciones familiares y en menor escala a través de asociaciones de productores; es una actividad económica primaria, puramente orientada a la extracción de los recursos naturales, ya sea para el consumo o para la comercialización.  
La obtención de cosechas se debe a la presencia o ausencia de las lluvias (sequía o demasiada lluvia); el primero limita la producción, el segundo produce la erosión de la capa productiva en toda la margen izquierda, las cuales ocupan la mayor parte de superficie cultivada en el diferentes anexos y comunidades del distrito.

#### b. Actividad pecuaria

La actividad pecuaria, en el Distrito de Matapalo está destinada al autoconsumo y a la comercialización en la ciudad de Tumbes. La actividad ganadera constituye la segunda fuente de ingresos para las familias del distrito, está vinculada a la existencia de grandes extensiones de pastos naturales, producto de las lluvias moderadas.  
Las principales especies ganaderas, en orden de importancia son: vacunos y porcinos. Asimismo, en el distrito sobresale la crianza de aves (gallinas, patos y pavos).

#### 1.7. DESCRIPCION DEL PROYECTO DE EMERGENCIA

Teniendo en cuenta la demanda de la actividad de emergencia que consiste la encausamiento, limpieza, descolmatación de la quebrada Chabaco y la Protección de una pase de dicha quebrada en una longitud de 1624 m, utilizando para ello maquinaria como excavadoras sobre oruga cuya labor consistirá en la eliminación de tallos y toda vegetación con su correspondiente raíz, dándose importancia a la plantilla de la quebrada dejando los escombros a un costado donde no interrumpan los caminos o terrenos agrícolas, asimismo se realizara la conformación del talud, y la protección de una alcantarilla existente.

#### DETALLE DE LA SECCIÓN TÍPICA

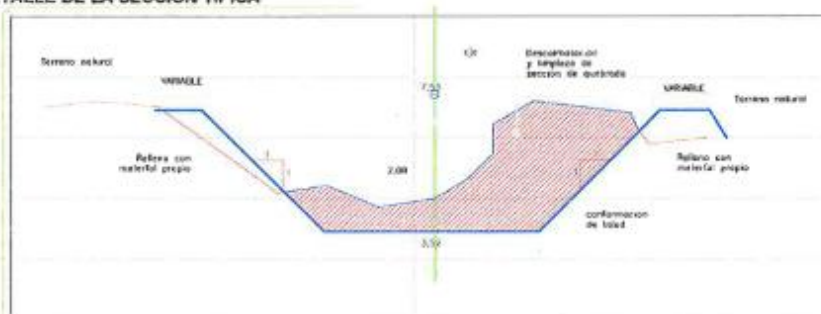

#### SECCION TÍPICA DE QUEBRADA CHABACO

DESDE PROG. 0+000.00 HASTA 1+624.00  
ES: 1/50

#### Calculo en H CANALES:

Lugar: CASERIO DE NUEVO PROGRESO  
Tramo: 0+000 - 1+624.00

Proyecto: QUEBRADA CHABACO  
Revestimiento:

Datos:  
Talante (y): 1.40 m  
Ancho de solera (b): 3.52 m  
Talud (Z): 1  
Coeficiente de rugosidad (n): 0.025  
Pendiente (S): 0.0001 m/m

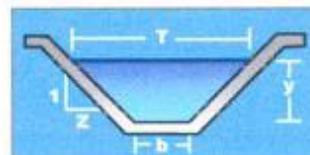

Resultados:  
Caudal (Q): 2.6079 m<sup>3</sup>/s  
Área hidráulica (A): 6.8880 m<sup>2</sup>  
Radio hidráulico (R): 0.9209 m  
Número de Froude (F): 0.1158  
Tipo de flujo: Subcrítico

Velocidad (v): 0.3786 m/s  
Perímetro (p): 7.4798 m  
Espejo de agua (T): 6.3200 m  
Energía específica (E): 1.4073 m Kg/Kg

U 0016



1.8. NOMBRE DE LA OBRA: "REFORZAMIENTO ESTRUCTURAL DE DEFENSA RIBEREÑA; EN EL(LA) EN LA QUEBRADA CHABACO DEL CASERIO DE NUEVO PROGRESO DISTRITO DE MATAPALO, PROVINCIA ZARUMILLA, DEPARTAMENTO TUMBES".

1.9. FINALIDAD PUBLICA

La presente ejecución tiene por finalidad recuperar la conformación de la caja hidráulica y el reforzamiento de los pases que cruzan la quebrada, peligros que fueron identificados con ficha sinpad 7459.

1.10. EXPEDIENTE TÉCNICO APROBADO MEDIANTE: RESOLUCIÓN GERENCIAL REGIONAL N°243-2023/GOB.REG.TUMBES-GRI-GR, de fecha 6 de julio del 2023.

1.11. LIBRE DISPONIBILIDAD DE TERRENO: Realizado La Inspección a La zona de la intervención y revisado la documentación correspondiente, se concluye que el Gobierno Regional de Tumbes ACREDITA LA LIBRE DISPONIBILIDAD DEL TERRENO donde se ejecutará la IOARR, en la cual La Autoridad Nacional del Agua y la Autoridad para la Reconstrucción con Cambios en coordinación con el Gobierno Regional de Tumbes, determinan que no existe duplicidad, para la Ejecución del Proyecto: "REFORZAMIENTO ESTRUCTURAL DE DEFENSA RIBEREÑA; EN EL(LA) EN LA QUEBRADA CHABACO DEL CASERIO DE NUEVO PROGRESO DISTRITO DE MATAPALO, PROVINCIA ZARUMILLA, DEPARTAMENTO TUMBES".

1.12. REGLAMENTOS TECNICOS, NORMAS METROLOGICAS Y/O SANITARIAS NACIONALES:



- ✓ Decreto Supremo N°029-2023-PCM
- ✓ Decreto Supremo N°065-2023-PCM
- ✓ Ley N°30556, en adelante la Ley que aprueba disposiciones de carácter extraordinario para las intervenciones del gobierno nacional frente a desastres y que dispone la creación de la Autoridad para la Reconstrucción con Cambios, en adelante la Ley.
- ✓ Decreto Legislativo N°1354, que modifica la Ley N°30556.
- ✓ Decreto Supremo N°071-2018-PCM, Reglamento del Procedimiento de Contratación Pública Especial para la Reconstrucción con Cambios, en adelante el Reglamento.
- ✓ Decreto Supremo N°350-2015-EF, Reglamento de la Ley de Contrataciones del Estado, en adelante el RLCE.
- ✓ Decreto Supremo N°304-2012-EF, TUO de la Ley General del Sistema Nacional del Presupuesto.
- ✓ Decreto Supremo N°004-2019-JUS, que aprueba el Texto Único Ordenado de la Ley N°27444, Ley del Procedimiento Administrativo General.
- ✓ Resolución N°1990-2008-TC-S2.
- ✓ Ley N°29783, de Seguridad y Salud en el Trabajo y su Reglamento.
- ✓ Decreto Supremo N°005-2012-TR, Reglamento de la Ley de Seguridad y Salud en el Trabajo
- ✓ Directiva Administrativa N°321-MINSA/DGIESP-2021, Directiva administrativa que establece las disposiciones para la vigilancia, prevención y control de la salud de los trabajadores con riesgo de exposición a SARS-CoV-2.
- ✓ Directiva N°009-2020-OSCE/CD, Lineamientos para el uso del Cuaderno de Obra Digital.
- ✓ Directiva N°005-2019-OSCE/CD, Participación de Proveedores en consorcio en las Contrataciones del Estado.
- ✓ Directiva N°001-2019-OSCE/CD, Bases y solicitud de expresión de interés estándar para los procedimientos de selección a convocar en el marco de la Ley N° 30225.
- ✓ Ley N°27806, Ley de Transparencia y acceso a la información Pública.

- ✓ Código Civil.

#### 1.13. SEGUROS

Todo el personal del contratista incluido los profesionales, previo al inicio de sus labores del servicio, deberán contar con su respectiva póliza de seguros contra todo riesgo y deberá portar y utilizar en todo momento su vestimenta o uniforme de trabajo, así como su equipo de protección personal (EPP).

#### 1.14. DEL SISTEMA DE CONTRATACIÓN

- ✓ SISTEMA DE CONTRATACIÓN: A PRECIOS UNITARIOS.
- ✓ MODALIDAD DE EJECUCIÓN: SIN MODALIDAD.

#### 1.15. DEL PLAZO DE EJECUCIÓN:

Treinta (30) DÍAS CALENDARIO.

#### 1.16. METAS

##### 01. TRABAJOS PROVISIONALES

##### CARTEL DE IDENTIFICACIÓN DE ACTIVIDAD DE 3.60 X 4.80 M

###### Descripción:

Esta partida consiste en la colocación de un cartel de dimensiones 3.60 m x 4.8 m en el cual se indicarán las características más resaltantes del trabajo y de acuerdo a las escrituras indicadas en la lámina respectiva.

##### CASETA PARA ALMACÉN, OFICINA Y GUARDIANÍA

###### Descripción:

Comprende la ejecución de ambientes en los cuales se guardarán los insumos de los trabajos, la oficina que utilizará el personal técnico y el responsable Técnico, así como el Monitor de la misma; y el espacio para el Guardián de los trabajos, los mismos que estarán ubicados en un lugar cercano a la ejecución de los trabajos, previamente definido por los responsables y aprobado por el monitor.

Estos ambientes serán construidos con listones de madera de 3"x4", que estarán ubicados en los extremos y en la parte central a lo largo de la caseta y un listón adicional se colocará en el lugar donde se colocará la puerta de acceso.

Las paredes serán ejecutadas con paneles de triplay de 6mm de espesor, convenientemente asegurada con clavos a las correas de madera transversales que se colocarán en la parte superior, central e inferior de las dimensiones de la caseta.

La cobertura será de calamina galvanizada asegurada con clavos a las correas de madera de 2"x3" que se colocarán para asegurar el techo. La cobertura deberá tener una pendiente mínima de 10% de tal manera que permita evacuar las aguas en caso se presenten precipitaciones pluviales.

La altura mínima de la caseta será de 2.40m, la cobertura será de calamina galvanizada de 12", asegurada con clavos a las correas de madera de 2" que se colocarán para asegurar el techo. La cobertura deberá tener una pendiente mínima de 10% de tal manera que permita evacuar las aguas en caso se presenten precipitaciones pluviales.

##### 02. TRABAJOS PRELIMINARES

##### ELABORACIÓN E IMPLEMENTACIÓN DEL PLAN DE SEGURIDAD Y SALUD EN EL TRABAJO

###### Descripción:

Estas partidas consisten en el que el contratista implementará y realizará el plan de Seguridad y Salud en el trabajo, así mismo el plan de seguridad deberá recalcar los informes de seguridad, el profesional a cargo, las charlas a disponer como también las características del trabajo a realizar según la IOARR de emergencia, aprobado por el responsable técnico y autorizado por el monitor.

##### MOVILIZACIÓN Y DESMOVILIZACIÓN DE MAQUINARIA Y EQUIPOS

###### Descripción:

Esta partida consiste en el transporte al trabajo de los equipos mecánicos y herramientas asignadas al proyecto desde sus depósitos o almacenes en la sede central y el transporte de retorno al trabajo hacia sus lugares de origen.

##### TRAZO, NIVELES Y REPLANTEO INICIAL DE ACTIVIDAD

###### Descripción:

Comprende el replanteo de los planos en el terreno y nivelado fijando los ejes de referencia y las estacas de nivelación.

Se marcará los ejes, estos ejes deberán ser aprobados por el Ing. Responsable y/o Monitor, antes que se inicie con el movimiento de tierras.



U 0014



• **03. MOVIMIENTO DE TIERRAS**

**CORTE DE TERRENO CON MAQUINARIA**

Descripción:

Esta partida consiste en la excavación y/o corte de cualquier tipo de material sin importar su naturaleza, en las zonas y sectores indicados en los planos. Incluye el volumen de elementos sueltos o dispersos que hubiere o que fuera necesario cortar o recoger dentro de los límites de la vía, según necesidades del trabajo. El corte se efectuará hasta una cota ligeramente mayor que el nivel de sub-rasante y/o terreno de fundación, de tal manera que al preparar y compactar esta capa se llegue hasta el nivel respectivo.

**CONFORMACIÓN DE TERRAPLÉN CON MATERIAL PROPIO**

Descripción:

Consiste en el acondicionamiento del terreno natural en los lados lateral de la sección hidráulica, con el fin de tener un talud de 1:1, que formara parte de la sección trapezoidal de la quebrada.

**ELIMINACIÓN DE MATERIAL EXCEDENTE PROCEDENTE DEL CORTE DISTANCIA PROM. 2.5 Km.**

Descripción:

Esta partida se refiere a la eliminación del material proveniente de las excavaciones de zanjas y masivas que queden como excedente y los desmontes de las demoliciones, que deben ser retirados de la actividad, de los lugares de acopio. La distancia a realizar la eliminación del material excedente será de 2.5 Km y se deberá de coordinar con las autoridades municipales.

Se debe de eliminar el desmonte y el material excedente proveniente de los cortes, que fueron acarreados a los puntos de acopio determinados por el responsable Técnico y aprobadas por el monitor. La eliminación se realizará mediante la excavadora sobre oruga hacia el volquete de 15 m<sup>3</sup> como mínimo, pudiendo variar este de acuerdo a la realidad de la zona, pero sin que perjudique el rendimiento programado. El volquete se encargará de eliminar el desmonte en las zonas autorizadas por la municipalidad correspondiente.

• **04. OBRAS DE CONCRETO SIMPLE**



**CONCRETO CILOPEO PROP: 1:10 C.H+ 30% P.M -EN UÑA DE TALUD**

Descripción:

Esta partida consiste en la colocación de concreto ciclópeo con una proporción 1:10 cemento y hormigón grueso. En la cimentación del talud de mampostería, se podrá emplear como piedra mediana over de 6 a 8", con el fin de que esta se encuentre en la zona de intervención, dicho vaciado de concreto será monolítico con el talud, se emplear cemento tipo ms, y el hormigón no tendrá que contener algún elemento o desecho, desperdicio que pueda perjudicar la capacidad de resistencia y o la adherencia del concreto.

**TALUD ENROCADO E=0.20 M EMBEBIDO EN CONCRETO PROP. 1:8 + 60% PM 6" INC. ENCOFRADO**

Descripción:

Esta partida consiste en la colocación de un talud compuesto de concreto simple de mampostería de roca embebida en concreto prop. 1:8 cemento y hormigón + 60 % pm 6", se podrá emplear over de 6" la cual estará colocada de forma correcta en toda el área de la superficie. Se procederá a mejorar la superficie de contacto con material de préstamo una capa de hormigón e=0.15m, como mínimo. Una vez mejorado se procederá a colocar la piedra o over en lugares específicos, para luego emplear el vaciado del concreto y así este que embebido.

U 0010



**1.17. DEL VALOR REFERENCIAL**

El valor referencial asciende a la suma de S/324,181.67 (SON: TRECIENTOS VEINTICUATRO MIL CIENTO OCHENTA Y UNO CON 67/100 SOLES) con precios vigentes al mes de junio del 2023, Incluido gastos Generales (6%), Utilidad (5%).

**1.18. FUENTE DE FINANCIAMIENTO**

15 Rubro: Fondo de Compensación Regional – FONCOR

**1.19. PLAZO DE INICIO:**

Se dará inicio desde el día siguiente de realizada la entrega de terreno.

**1.20. CONSIDERACIONES ESPECÍFICAS SOBRE LA EJECUCION**

El contratista encargado de la ejecución realizará su trabajo teniendo en cuenta el cumplimiento de las siguientes condiciones y requisitos:

- El contratista propondrá el personal profesional y técnico, así como los recursos necesarios para la ejecución.
- El contratista será directamente responsable de la calidad presentada durante la ejecución y de la idoneidad del personal a su cargo.
- Todos los materiales y equipos incorporados en la ejecución por parte del Contratista deberán ser de primera calidad.

**TRABAJOS DEFECTUOSOS O MAL EJECUTADOS**

El Contratista es exclusivamente responsable de la ejecución y conservación de las intervenciones objeto del presente contrato y de las fallas que en ellas pudieran notarse.

**1.21. FORMA DE PAGO**

El pago será por valorización mensual.

**1.22. GARANTÍA**

El Fondo de garantía como medio alternativo para garantizar los contratos para el Año Fiscal 2023 el postor adjudicado tiene la facultad de optar, como medio alternativo a la obligación de presentar las garantías de fiel cumplimiento y de fiel cumplimiento por prestaciones accesorias, de corresponder, por la retención del monto total de la garantía correspondiente, teniendo en cuenta que la retención indicada en el numeral 9.1, se efectúa durante la primera mitad del número total de pagos a realizarse, de forma prorrateada en cada pago, con cargo a ser devuelto al finalizar el contrato, de acuerdo a lo establecido en el Decreto Legislativo N°1553

**1.23. ADELANTO DIRECTO Y ADELANTO PARA MATERIALES**

No se otorgará ningún adelanto (adelanto directo y adelanto para materiales) al contratista.

**1.24. CONDICIONES DE LOS CONSORCIOS**

De acuerdo al numeral 49.5 del artículo 49 del Reglamento, el área usuaria puede incluir lo siguiente:

El número máximo de consorciados es de 02 integrantes.

**1.25. OTRAS PENALIDADES**

Según lo establecido en el Art. 163, Numeral 163.1. Los documentos del procedimiento de selección pueden establecer penalidades distintas a la mencionada en el artículo 162, siempre y cuando sean objetivas, razonables, congruentes y proporcionales con el objeto de la contratación. Para estos efectos, incluyen los supuestos de aplicación de penalidad, distintas al retraso o mora, la forma de cálculo de la penalidad para cada supuesto y el procedimiento mediante el cual se verifica el supuesto a penalizar. Además, el numeral 163.2. Indica que Estas penalidades se calculan de forma independiente a la penalidad por mora.

Cabe precisar que la penalidad por mora y las otras penalidades pueden alcanzar cada una un monto máximo equivalente al diez por ciento (10%) del monto del contrato vigente, o de ser el caso del ítem que debió ejecutarse.

N°	PENALIDADES SOBRE EL MONTO CONTRACTUAL	MULTA	
1	Cuando el personal del plantel profesional clave permanece menos de Treinta (30) días calendario o del íntegro del plazo de ejecución, si este es menor a los Treinta	De una (1) UIT	Según informe del Supervisor y/o Sub Gerente de Obras

0 0212

112

	las disposiciones establecidas en el numeral 190.2 del artículo 190 del Reglamento.		
2	En caso culmine la relación contractual entre el contratista y el personal ofertado y la Entidad no haya aprobado la sustitución del personal por no cumplir con la experiencia y calificaciones requeridas.	De una (1) UIT	Según informe del Supervisor y/o Sub Gerente de Obras
3	Cuando el contratista no cumpla con dotar a su personal o parte del personal de los elementos de seguridad. La multa es por cada día.	De una (1) UIT	Según informe del Supervisor y/o Sub Gerente de Obras
4	Cuando el contratista ingrese materiales a la ejecución de la IOARR sin la autorización del supervisor o utilice para la ejecución de la IOARR materiales de menor calidad que los especificados en el Expediente Técnico. La multa es por cada material no autorizado o no adecuado.	De una (1) UIT	Según informe del Supervisor y/o Sub Gerente de Obras
5	Cuando el contratista entregue documentación incompleta (faltante) o con errores o fuera del plazo normativo, perjudicando el trámite normal de los mismos (solicitud de adelantos, valorizaciones, prestaciones adicionales, resultados de los controles de calidad, certificados de habilidad de los profesionales integrantes de su plantel técnico, etc.). La multa será por trámite documentario.	De una (1) UIT	Según informe del Supervisor y/o Sub Gerente de Obras
6	Cuando el Ingeniero Residente no se encuentra en forma permanente en la IOARR. La multa es por cada día.	De una (1) UIT	Según informe del Supervisor y/o Sub Gerente de Obras
7	Cuando los profesionales indicados como personal profesional de apoyo no se encuentren en forma permanente en la IOARR. La multa es por cada día.	De una (1) UIT	Según informe del Supervisor y/o Sub Gerente de Obras
8	Cuando el contratista no realice las pruebas y ensayos oportunamente para verificar la calidad de los materiales y las dosificaciones.	De una (1) UIT	Según informe del Supervisor y/o Sub Gerente de Obras
9	Cuando el contratista de manera injustificada, no presente la subsanación y levantamiento de observaciones señaladas en el acta correspondiente de forma final de manera completa, exigidos en el expediente técnico. La multa es por cada día de retraso a partir de notificado por el Supervisor y/o Entidad.	De una (1) UIT	Según informe del Supervisor y/o Sub Gerente de Obras
10	<b>EQUIPOS DEL CONTRATISTA</b> Cuando el Contratista no cuenta con los equipos mínimos requeridos o que los tenga incompletos para la ejecución de la IOARR.	De una (1) UIT	Según informe del Supervisor y/o Sub Gerente de Obras
11	<b>CALIDAD DE EJECUCION DE LA IOARR</b> Cuando se ejecute una partida sin cumplir con las especificaciones Técnicas del expediente: EL CONTRATISTA deberá corregir dicho trabajo sin costo alguno para la Entidad.	De una (1) UIT	Según informe del Supervisor y/o Sub Gerente de Obras
12	<b>CALIDAD DE MATERIALES</b> Cuando el Contratista emplee materiales que no cumplan los requisitos de las especificaciones técnicas, a pesar de haber observado por el inspector/supervisor.	De una (1) UIT	Según informe del Supervisor y/o Sub Gerente de Obras



0 011

	EL CONTRATISTA deberá retirar dicho material y reemplazarlo por otro que cumpla con las especificaciones técnicas, siendo dicho reemplazo sin costo alguno para la Entidad; además de la penalidad que se indica.		
13	<b>SEGURIDAD DEL SERVICIO Y SEÑALIZACION</b> Cuando el Contratista no emplee los dispositivos de seguridad peatonal y vehicular, y las señalizaciones especificadas en el expediente técnico	De una (1) UIT	Según informe del Supervisor y/o Sub Gerente de Obras

#### 1.26. LIQUIDACION DEL CONTRATO

Luego de recepción, el contratista presentará la liquidación del Contrato, en concordancia con el Art. 209 del Reglamento de Contrataciones del Estado, la cual será sometida a la aceptación u observación del supervisor y/o de la Entidad en forma escrita.

#### 1.27. PERSONAL REQUERIDO

Los profesionales y personal designados de acuerdo a las áreas competentes, deberán participar activamente, en lo que les corresponde. Durante la Ejecución deberán estar disponibles para la absolución de cualquier duda o consulta. Dicho profesional se encuentra considerado en el expediente técnico, tanto en el desagregado de Gastos Generales, como en los costos unitarios, según sea el caso.

#### 1.28. PERSONAL CLAVE

PLANTEL PROFESIONAL CLAVE		
CARGO	PROFESIÓN	EXPERIENCIA
RESIDENTE	ING. CIVIL	Experiencia mínima de 2 años (contados a partir de la colegiatura), en calidad de residente y/o inspector y/o supervisor y/o jefe de supervisión en obras en general

##### Acreditación del Personal Clave:

De conformidad con el numeral 49.3 del artículo 49 y el literal e) del numeral 139.1 del artículo 139 del Reglamento este requisito de calificación se acredita para la suscripción del contrato.

La experiencia se podrá acreditar con la presentación de (i) la copia simple de los contratos con su respectiva conformidad, (ii) constancias, (iii) certificados, o, (iv) cualquier otro documento que, de manera fehaciente, demuestre la experiencia del profesional propuesto.

De presentarse experiencia ejecutada paralelamente (traslape), para el computo del tiempo de dicha experiencia sólo se considerará una vez el periodo traslapado.

Se deberá presentar una carta compromiso con firma legalizada, en la que se comprometa a asumir el Cargo para el que se designa de manera exclusiva, en caso de obtenerse la buena pro.

La colegiatura y certificado de habilidad se requerirán para el inicio de su participación efectiva en la ejecución de la obra, tanto para aquellos titulados en el Perú como en el Extranjero.

Se considerará obra similar a: Obras en general.

#### 1.29. PERFIL DEL CONTRATISTA

##### **Perfil del contratista**

Inscripción vigente en el registro Nacional de Proveedores – OSCE en el capítulo de Ejecutor de la obra. No estar impedido para ser participante, postor y/o contratista, en estricto cumplimiento al Artículo 11°.- Impedimentos – Ley de Contrataciones del Estado.

#### Importante

Para determinar que los postores cuentan con las capacidades necesarias para ejecutar el contrato, el órgano encargado de las contrataciones o comité de selección, según corresponda, incorpora los requisitos de calificación que se extraen del expediente técnico, no pudiendo incluirse requisitos adicionales a los previstos en el mismo, ni distintos a los siguientes:

### 3.2. REQUISITOS DE CALIFICACIÓN

<b>A</b>	<b>CAPACIDAD TÉCNICA Y PROFESIONAL</b>				
<b>A.2</b>	<b>CALIFICACIONES DEL PLANTEL PROFESIONAL CLAVE</b>				
	<b>FORMACIÓN ACADÉMICA DEL PLANTEL PROFESIONAL CLAVE</b>				
	<p><u>Requisitos:</u></p> <table border="1"> <thead> <tr> <th>CARGO</th><th>PROFESION</th></tr> </thead> <tbody> <tr> <td>RESIDENTE</td><td>ING CIVIL</td></tr> </tbody> </table> <p><u>Acreditación:</u></p> <p>De conformidad con el numeral 49.3 del artículo 49 y el literal e) del numeral 139.1 del artículo 139 del Reglamento este requisito de calificación se acredita para la suscripción del contrato.</p> <div> <p><b>Importante</b></p> <p><i>El residente de la obra debe cumplir las calificaciones establecidas en el artículo 179 del Reglamento.</i></p> </div>	CARGO	PROFESION	RESIDENTE	ING CIVIL
CARGO	PROFESION				
RESIDENTE	ING CIVIL				
<b>A.3</b>	<b>EXPERIENCIA DEL PLANTEL PROFESIONAL CLAVE</b>				
	<p><u>Requisitos:</u></p> <table border="1"> <thead> <tr> <th>CARGO</th><th>EXPERIENCIA</th></tr> </thead> <tbody> <tr> <td>RESIDENTE</td><td>Experiencia mínima de 2 años (contados a partir de la colegiatura), en calidad de residente y/o inspector y/o supervisor y/o jefe de supervisión en <b>OBRAS EN GENERAL</b>.</td></tr> </tbody> </table> <p><u>Acreditación:</u></p> <p>De conformidad con el numeral 49.3 del artículo 49 y el literal e) del numeral 139.1 del artículo 139 del Reglamento este requisito de calificación se acredita para la suscripción del contrato.</p> <div> <p><b>Importante</b></p> <p><i>El residente de la obra debe cumplir la experiencia mínima establecida en el artículo 179 del Reglamento.</i></p> </div>	CARGO	EXPERIENCIA	RESIDENTE	Experiencia mínima de 2 años (contados a partir de la colegiatura), en calidad de residente y/o inspector y/o supervisor y/o jefe de supervisión en <b>OBRAS EN GENERAL</b> .
CARGO	EXPERIENCIA				
RESIDENTE	Experiencia mínima de 2 años (contados a partir de la colegiatura), en calidad de residente y/o inspector y/o supervisor y/o jefe de supervisión en <b>OBRAS EN GENERAL</b> .				

#### Importante

- Si como resultado de una consulta u observación corresponde precisarse o ajustarse el requerimiento, se solicita la autorización del área usuaria y se pone de conocimiento de tal hecho a la dependencia que aprobó el expediente de contratación, de conformidad con el numeral 72.3 del artículo 72 del Reglamento.
- Los requisitos de calificación determinan si los postores cuentan con las capacidades necesarias para ejecutar el contrato, lo que debe ser acreditado documentalmente, y no mediante declaración jurada.



## CAPÍTULO V PROFORMA DEL CONTRATO

### Importante

- *Dependiendo del objeto del contrato, de resultar indispensable, puede incluirse cláusulas adicionales o la adecuación de las propuestas en el presente documento, las que en ningún caso pueden contemplar disposiciones contrarias a la normativa vigente ni a lo señalado en este capítulo.*
- *En el caso de contratación de obras por paquete, se debe suscribir un contrato por cada obra incluida en el paquete.*

Conste por el presente documento, la contratación de la ejecución de la obra [CONSIGNAR LA DENOMINACIÓN DE LA CONVOCATORIA], que celebra de una parte [CONSIGNAR EL NOMBRE DE LA ENTIDAD], en adelante LA ENTIDAD, con RUC N° [.....], con domicilio legal en [.....], representada por [.....], identificado con DNI N° [.....], y de otra parte [.....], con RUC N° [.....], con domicilio legal en [.....], inscrita en la Ficha N° [.....] Asiento N° [.....] del Registro de Personas Jurídicas de la ciudad de [.....], debidamente representado por su Representante Legal, [.....], con DNI N° [.....], según poder inscrito en la Ficha N° [.....], Asiento N° [.....] del Registro de Personas Jurídicas de la ciudad de [.....], a quien en adelante se le denominará EL CONTRATISTA en los términos y condiciones siguientes:

### **CLÁUSULA PRIMERA: ANTECEDENTES**

Con fecha [.....], el órgano encargado de las contrataciones o comité de selección, según corresponda, adjudicó la buena pro de la **CONTRATACION DIRECTA N° [CONSIGNAR NOMENCLATURA DEL PROCEDIMIENTO DE SELECCIÓN]** para la contratación de la ejecución de la obra [CONSIGNAR LA DENOMINACIÓN DE LA CONVOCATORIA], a [INDICAR NOMBRE DEL GANADOR DE LA BUENA PRO], cuyos detalles e importe constan en los documentos integrantes del presente contrato.

### **CLÁUSULA SEGUNDA: OBJETO**

El presente contrato tiene por objeto [CONSIGNAR EL OBJETO DE LA CONTRATACIÓN].

### **CLÁUSULA TERCERA: MONTO CONTRACTUAL**

El monto total del presente contrato asciende a [CONSIGNAR MONEDA Y MONTO], que incluye todos los impuestos de Ley.

Este monto comprende el costo de la ejecución de la obra, todos los tributos, seguros, transporte, inspecciones, pruebas y, de ser el caso, los costos laborales conforme a la legislación vigente, así como cualquier otro concepto que pueda tener incidencia sobre la ejecución de la prestación materia del presente contrato.

### **CLÁUSULA CUARTA: DEL PAGO<sup>15</sup>**

LA ENTIDAD se obliga a pagar la contraprestación a EL CONTRATISTA en [INDICAR MONEDA], en periodos de valorización [CONSIGNAR MENSUALES U OTRO TIPO DE PERIODO], conforme a lo previsto en la sección específica de las bases. Asimismo, LA ENTIDAD o EL CONTRATISTA, según corresponda, se obligan a pagar el monto correspondiente al saldo de la liquidación del contrato de obra, en el plazo de [CONSIGNAR PLAZO EN DÍAS] días calendario, computados desde el día siguiente del consentimiento de la liquidación.

En caso de retraso en el pago de las valorizaciones, por razones imputables a LA ENTIDAD, EL CONTRATISTA tiene derecho al reconocimiento de los intereses legales efectivos, de conformidad

<sup>15</sup> En cada caso concreto, dependiendo de la naturaleza del contrato, podrá adicionarse la información que resulte pertinente a efectos de generar el pago.

con el artículo 39 de la Ley de Contrataciones del Estado y los artículos 1244, 1245 y 1246 del Código Civil. Para tal efecto, se formulará una valorización de intereses y el pago se efectuará en las valorizaciones siguientes.

#### **CLÁUSULA QUINTA: DEL PLAZO DE LA EJECUCIÓN DE LA PRESTACIÓN**

El plazo de ejecución del presente contrato es de [.....] días calendario, el mismo que se computa desde el día siguiente de cumplidas las condiciones previstas en el artículo 176 del Reglamento.

##### **Importante para la Entidad**

- Cuando en el expediente de contratación se establezca que la obra debe ejecutarse bajo la modalidad de ejecución llave en mano, en lugar del párrafo anterior, deberá considerarse lo siguiente, según corresponda:

*“El plazo de ejecución de la obra, el equipamiento, mobiliario y montaje hasta la puesta en servicio, materia de la presente convocatoria, es de [CONSIGNAR EL PLAZO DE EJECUCIÓN DE ESTA PRESTACIÓN, EL CUAL DEBE ESTAR EXPRESADO EN DÍAS CALENDARIO] días calendario, el mismo que se computa desde el día siguiente de cumplidas las condiciones previstas en el artículo 176 del Reglamento.”<sup>16</sup>*

*“El plazo de ejecución de la obra, el equipamiento, mobiliario y montaje hasta la puesta en servicio, materia de la presente convocatoria, es de [CONSIGNAR EL PLAZO DE EJECUCIÓN DE ESTA PRESTACIÓN, EL CUAL DEBE ESTAR EXPRESADO EN DÍAS CALENDARIO] días calendario, el mismo que se computa desde el día siguiente de cumplidas las condiciones previstas en el artículo 176 del Reglamento y el plazo de la operación asistida de la obra es de [CONSIGNAR EL PLAZO DE EJECUCIÓN DE LA PRESTACIÓN ASISTIDA DE LA OBRA, EL CUAL DEBE ESTAR EXPRESADO EN DÍAS CALENDARIO] días calendario.”<sup>17</sup>*

*Incorporar a las bases o eliminar, según corresponda*

#### **CLÁUSULA SEXTA: PARTES INTEGRANTES DEL CONTRATO**

El presente contrato está conformado por las bases integradas, la oferta ganadora, así como los documentos derivados del procedimiento de selección que establezcan obligaciones para las partes.

#### **CLÁUSULA SÉTIMA: GARANTÍAS**

EL CONTRATISTA entregó al perfeccionamiento del contrato la respectiva garantía incondicional, solidaria, irrevocable, y de realización automática en el país al solo requerimiento, a favor de LA ENTIDAD, por los conceptos, montos y vigencias siguientes:

- De fiel cumplimiento del contrato: [CONSIGNAR EL MONTO], a través de la [INDICAR EL TIPO DE GARANTÍA PRESENTADA] N° [INDICAR NÚMERO DEL DOCUMENTO] emitida por [SEÑALAR EMPRESA QUE LA EMITE]. Monto que es equivalente al diez por ciento (10%) del monto del contrato original, la misma que debe mantenerse vigente hasta el consentimiento de la liquidación final.

##### **Importante**

*Al amparo de lo dispuesto en el numeral 149.4 del artículo 149 del Reglamento de la Ley de Contrataciones del Estado, en el caso de contratos de ejecución de obras que se sujeten a las condiciones establecidas en dicho artículo, si el postor ganador de la buena pro solicita la retención del diez por ciento (10%) del monto del contrato original como garantía de fiel cumplimiento de contrato, debe consignarse lo siguiente:*

- *“De fiel cumplimiento del contrato: [CONSIGNAR EL MONTO], a través de la retención que debe efectuar LA ENTIDAD, durante la primera mitad del número total de pagos a realizarse,*

<sup>16</sup> Este párrafo debe ser incluido en el caso de obras que se ejecuten bajo la modalidad de ejecución llave en mano que no incluya operación asistida.

<sup>17</sup> Este párrafo debe ser incluido en el caso de obras que se ejecuten bajo la modalidad de ejecución llave en mano que incluya operación asistida.

*de forma prorrateada, con cargo a ser devuelto a la finalización del mismo.”*

En el caso que corresponda, consignar lo siguiente:

- Garantía fiel cumplimiento por prestaciones accesorias: [CONSIGNAR EL MONTO], a través de la [INDICAR EL TIPO DE GARANTÍA PRESENTADA] N° [INDICAR NÚMERO DEL DOCUMENTO] emitida por [SEÑALAR EMPRESA QUE LA EMITE], la misma que debe mantenerse vigente hasta el cumplimiento total de las obligaciones garantizadas.

#### **Importante**

*Al amparo de lo dispuesto en el numeral 151.3 del artículo 151 del Reglamento de la Ley de Contrataciones del Estado, si el postor ganador de la buena pro solicita la retención del diez por ciento (10%) del monto del contrato de la prestación accesorio como garantía de fiel cumplimiento de prestaciones accesorias, debe consignarse lo siguiente:*

*“De fiel cumplimiento por prestaciones accesorias: [CONSIGNAR EL MONTO], a través de la retención que debe efectuar LA ENTIDAD, durante la primera mitad del número total de pagos a realizarse, de forma prorrateada, con cargo a ser devuelto a la finalización del mismo.”*

### **CLÁUSULA OCTAVA: EJECUCIÓN DE GARANTÍAS POR FALTA DE RENOVACIÓN**

LA ENTIDAD puede solicitar la ejecución de las garantías cuando EL CONTRATISTA no las hubiere renovado antes de la fecha de su vencimiento, conforme a lo dispuesto en el literal a) del numeral 155.1 del artículo 155 del Reglamento de la Ley de Contrataciones del Estado.

#### **Importante para la Entidad**

- *Sólo en el caso que la Entidad hubiese previsto otorgar adelanto, se debe incluir la siguiente cláusula:*

#### **CLÁUSULA NOVENA: ADELANTO DIRECTO**

*“LA ENTIDAD otorgará [CONSIGNAR NÚMERO DE ADELANTOS A OTORGARSE] adelantos directos por el [CONSIGNAR PORCENTAJE QUE EN NINGÚN CASO EXCEDAN EN CONJUNTO EL 10% DEL MONTO DEL CONTRATO ORIGINAL] del monto del contrato original.*

*EL CONTRATISTA debe solicitar formalmente el [CONSIGNAR ADELANTO O PRIMER DESEMBOLSO DEL ADELANTO DIRECTO] dentro de los ocho (8) días siguientes a la suscripción del contrato, adjuntando a su solicitud la garantía por adelantos mediante carta fianza o póliza de caución y el comprobante de pago correspondiente. LA ENTIDAD debe entregar el monto solicitado dentro de los siete (7) días siguientes a la presentación de la solicitud de EL CONTRATISTA.*

*Asimismo, EL CONTRATISTA debe solicitar la entrega de los demás adelantos directos en [CONSIGNAR EL PLAZO Y OPORTUNIDAD PARA LA SOLICITUD]<sup>18</sup>. La entrega del o los adelantos se realizará en [CONSIGNAR PLAZO Y OPORTUNIDAD].<sup>19</sup>*

*Vencido el plazo para solicitar el adelanto no procederá la solicitud.*

- *Si LA ENTIDAD considera necesario entregar adelantos para materiales e insumos a EL CONTRATISTA, deberá consignar la siguiente cláusula:*

#### **CLÁUSULA DÉCIMA: ADELANTO PARA MATERIALES E INSUMOS**

*“LA ENTIDAD otorgará adelantos para materiales e insumos por el [CONSIGNAR*

<sup>18</sup> Indicar el plazo y oportunidad conforme al expediente de contratación.

<sup>19</sup> Este párrafo solo deberá ser incluido cuando la Entidad prevea la entrega de más de un adelanto directo al contratista.

**PORCENTAJE<sup>20</sup>** del monto del contrato original, conforme al calendario de adquisición de materiales e insumos presentado por EL CONTRATISTA.

La entrega de los adelantos se realizará en un plazo de **[CONSIGNAR PLAZO]** días calendario previos a la fecha prevista en el calendario de adquisición de materiales e insumos para cada adquisición, con la finalidad que EL CONTRATISTA pueda disponer de los materiales e insumos en la oportunidad prevista en el calendario de avance de obra valorizado. Para tal efecto, EL CONTRATISTA debe solicitar la entrega del adelanto en un plazo de **[CONSIGNAR PLAZO]** días calendario anteriores al inicio del plazo antes mencionado, adjuntando a su solicitud la garantía por adelantos mediante carta fianza o póliza de caución y el comprobante de pago respectivo.

La primera solicitud de El CONTRATISTA debe realizarse una vez iniciado el plazo de ejecución de la obra. No procede el otorgamiento del adelanto para materiales e insumos en los casos en que las solicitudes correspondientes sean realizadas con posterioridad a las fechas señaladas en el calendario de adquisición de materiales e insumos.

- Si LA ENTIDAD considera necesario entregar adelantos para equipamiento y mobiliario, en el caso de contratos bajo la modalidad de llave en mano, deberá consignar la siguiente cláusula:

**CLÁUSULA.....: ADELANTO PARA EQUIPAMIENTO Y MOBILIARIO, EN CONTRATOS BAJO LA MODALIDAD LLAVE EN MANO**

“LA ENTIDAD otorgará adelantos para equipamiento y mobiliario por el **[CONSIGNAR PORCENTAJE<sup>21</sup>]** del monto del contrato original, conforme al calendario de adquisición de materiales e insumos que incluye el equipamiento y mobiliario, presentado por EL CONTRATISTA.

La entrega de los adelantos se realizará en un plazo de **[CONSIGNAR PLAZO]** días calendario previos a la fecha prevista en el calendario de adquisición de materiales e insumos que incluye el equipamiento y mobiliario para cada adquisición, con la finalidad que EL CONTRATISTA pueda disponer del equipamiento y mobiliario en la oportunidad prevista en el calendario de avance de obra valorizado. Para tal efecto, EL CONTRATISTA debe solicitar la entrega del adelanto en un plazo de **[CONSIGNAR PLAZO]** días calendario anteriores al inicio del plazo antes mencionado, adjuntando a su solicitud la garantía por adelantos mediante carta fianza o póliza de caución y el comprobante de pago respectivo.

La primera solicitud de El CONTRATISTA debe realizarse una vez iniciado el plazo de ejecución de la obra. No procede el otorgamiento del adelanto para equipamiento y mobiliario en los casos en que las solicitudes correspondientes sean realizadas con posterioridad a las fechas señaladas en el calendario de adquisición de materiales e insumos.

**Incorporar a las bases o eliminar, según corresponda.**

**Importante para la Entidad**

- **En caso la Entidad hubiese previsto la obligación de constituir un fideicomiso para la administración de los adelantos, se debe incluir la siguiente cláusula:**

**CLÁUSULA .....: FIDEICOMISO DE ADELANTOS<sup>22</sup>**

**Para la administración de los adelantos destinados a la ejecución de la obra, se constituirá un fideicomiso conforme a lo establecido en los artículos 184 y 185 del Reglamento. El procedimiento**

<sup>20</sup> De conformidad con el numeral 180.2 del artículo 180 del Reglamento, los adelantos para materiales e insumos, no pueden superar el veinte por ciento (20%) del monto del contrato original, y en el caso de contratos bajo la modalidad de llave en mano, en los que se haya previsto el adelanto para equipamiento y mobiliario, no pueden superar en conjunto dicho porcentaje.

<sup>21</sup> De conformidad con el numeral 180.2 del artículo 180 del Reglamento, los adelantos para materiales e insumos, no pueden superar el veinte por ciento (20%) del monto del contrato original, y en el caso de contratos bajo la modalidad de llave en mano, en los que se haya previsto el adelanto para equipamiento y mobiliario, no pueden superar en conjunto dicho porcentaje.

<sup>22</sup> Cabe precisar que, cuando la Entidad no haya incorporado en las bases la obligación de constituir un fideicomiso para la administración de los adelantos destinados a la ejecución de obra, las partes pueden acordar la incorporación de una cláusula en el contrato para la constitución del fideicomiso, de acuerdo a lo previsto en el numeral 184.9 del artículo 184 del Reglamento.



*para la solicitud y entrega de los adelantos se rige por lo dispuesto en dichos artículos.*

#### **ADELANTO DIRECTO**

*“La Entidad otorgará [CONSIGNAR NÚMERO DE ADELANTOS A OTORGARSE] adelantos directos por el [CONSIGNAR PORCENTAJE QUE EN NINGÚN CASO EXCEDAN EN CONJUNTO EL 10% DEL MONTO DEL CONTRATO ORIGINAL] del monto del contrato original.*

#### **ADELANTO PARA MATERIALES E INSUMOS**

*“La Entidad otorgará adelantos para materiales e insumos por el [CONSIGNAR PORCENTAJE<sup>23</sup>] del monto del contrato original, conforme al calendario de adquisición de materiales e insumos presentado por el contratista.*

- *En el caso de obras bajo la modalidad de ejecución llave en mano, cuando se haya previsto otorgar adelanto para equipamiento y mobiliario, consignar lo siguiente:*

#### **ADELANTO PARA EQUIPAMIENTO Y MOBILIARIO, EN CONTRATOS BAJO LA MODALIDAD LLAVE EN MANO**

*“La Entidad otorgará adelantos para equipamiento y mobiliario por el [CONSIGNAR PORCENTAJE<sup>24</sup>] del monto del contrato original, conforme al calendario de adquisición de materiales e insumos que incluye el equipamiento y mobiliario, presentado por el contratista.*

*Incorporar a las bases o eliminar, según corresponda*

#### **CLÁUSULA UNDÉCIMA: CONFORMIDAD DE LA OBRA**

La conformidad de la obra será dada con la suscripción del Acta de Recepción de Obra.

#### **CLÁUSULA DUODÉCIMA: DECLARACIÓN JURADA DEL CONTRATISTA**

EL CONTRATISTA declara bajo juramento que se compromete a cumplir las obligaciones derivadas del presente contrato, bajo sanción de quedar inhabilitado para contratar con el Estado en caso de incumplimiento.

#### **CLÁUSULA DÉCIMA TERCERA: ASIGNACIÓN DE RIESGOS DEL CONTRATO DE OBRA**

<sup>23</sup> De conformidad con el numeral 180.2 del artículo 180 del Reglamento, los adelantos para materiales e insumos, no pueden superar el veinte por ciento (20%) del monto del contrato original, y en el caso de contratos bajo la modalidad de llave en mano, en los que se haya previsto el adelanto para equipamiento y mobiliario, no pueden superar en conjunto dicho porcentaje.

<sup>24</sup> De conformidad con el numeral 180.2 del artículo 180 del Reglamento, los adelantos para materiales e insumos, no pueden superar el veinte por ciento (20%) del monto del contrato original, y en el caso de contratos bajo la modalidad de llave en mano, en los que se haya previsto el adelanto para equipamiento y mobiliario, no pueden superar en conjunto dicho porcentaje.

000087

Anexo N° 01						
Formato para identificar, analizar y dar respuesta a riesgos						
1	NÚMERO Y FECHA DEL DOCUMENTO	Número	001			
		Fecha	Jun-23			
2	DATOS GENERALES DEL PROYECTO	Nombre del Proyecto	IOARR EN EL MARCO DEL ESTADO DE EMERGENCIA: "REFORZAMIENTO ESTRUCTURAL DE DEFENSA RIBERENA; EN EL(LA) EN LA QUEBRADA CHABACO DEL CASERIO DE NUEVO PROGRESO DISTRITO DE MATAPALO, PROVINCIA ZARUMILLA, DEPARTAMENTO TUMBES" CUI N° 2596256			
		Ubicación Geográfica	PROGRESO DISTRITO DE MATAPALO, PROVINCIA ZARUMILLA, DEPARTAMENTO TUMBES			
IDENTIFICACIÓN DE RIESGOS						
3	3.1	CÓDIGO DE RIESGO	A-01			
	3.2	DESCRIPCIÓN DEL RIESGO	Deficiencias del Expediente Técnico.			
	3.3	CAUSA(S) GENERADORA(S)	Causa N° 1	Rendimientos no acordes a lo real.		
Causa N° 2			Inadecuada cotización de materiales.			
ANÁLISIS CUALITATIVO DE RIESGOS						
4	4.1	PROBABILIDAD DE OCURRENCIA		IMPACTO EN LA EJECUCIÓN DE LA OBRA		
		Muy baja	0.10	4.2	Muy bajo	0.05
		Baja	0.30		Bajo	0.10
		Moderada	0.50		Moderado	0.20
		Alta	0.70		Alto	0.40
		Muy alta	0.90		Muy alto	0.80
	Baja		0.300		Alto	
	4.3	PRIORIZACIÓN DEL RIESGO				
		Puntuación del Riesgo = Probabilidad x Impacto	0.120	Prioridad del Riesgo	Prioridad Moderada	
	RESPUESTA A LOS RIESGOS					
5	5.1	ESTRATEGIA	Mitigar Riesgo:		Evitar Riesgo:	
			Aceptar Riesgo:	x	Transferir Riesgo:	
	5.2	DISPARADOR DE RIESGO	Adicionales de obra, ampliaciones de plazo y/o modificaciones del Exp. Técnico contratado.			
5.3	ACCIONES PARA DAR RESPUESTA AL RIESGO		Verificar el Expediente Técnico, costos, rendimientos			

Nombre y Apellidos del responsable de elaboración.

Nombre y Apellidos del responsable de su aprobación.

000086

Anexo N° 01						
Formato para identificar, analizar y dar respuesta a riesgos						
1	NÚMERO Y FECHA DEL DOCUMENTO	Número	002			
		Fecha	Jun-23			
2	DATOS GENERALES DEL PROYECTO	Nombre del Proyecto	IOARR EN EL MARCO DEL ESTADO DE EMERGENCIA: "REFORZAMIENTO ESTRUCTURAL DE DEFENSA RIBERENA; EN EL(LA) EN LA QUEBRADA CHABACO DEL CASERIO DE NUEVO PROGRESO DISTRITO DE MATAPALO, PROVINCIA ZARUMILLA, DEPARTAMENTO TUMBES" CUI N° 2596256			
		Ubicación Geográfica	PROGRESO DISTRITO DE MATAPALO, PROVINCIA ZARUMILLA, DEPARTAMENTO TUMBES			
3	IDENTIFICACIÓN DE RIESGOS					
	3.1	CÓDIGO DE RIESGO	A-02			
	3.2	DESCRIPCIÓN DEL RIESGO	Obstrucción de vías de acceso y evacuación.			
	3.3	CAUSA(S) GENERADORA(S)	Causa N° 1	Ubicación inadecuada de materiales, herramientas y equipos.		
4	ANÁLISIS CUALITATIVO DE RIESGOS					
	4.1	PROBABILIDAD DE OCURRENCIA			IMPACTO EN LA EJECUCIÓN DE LA OBRA	
		Muy baja	0.10		Muy bajo	0.05
		Baja	0.30		Bajo	0.10
		Moderada	0.50		Moderado	0.20
		Alta	0.70	x	Alto	0.40
		Muy alta	0.90		Muy alto	0.60
		Alta	0.700		Moderado	0.200
	4.3	PRIORIZACIÓN DEL RIESGO				
		Puntuación del Riesgo = Probabilidad x Impacto	0.140	Prioridad del Riesgo	Prioridad Moderada	
	5	RESPUESTA A LOS RIESGOS				
		5.1	ESTRATEGIA	Mitigar Riesgo:		Evitar Riesgo:
Aceptar Riesgo:					Transferir Riesgo:	
5.2		DISPARADOR DE RIESGO	Falta de señalización, dificultad de transitabilidad para los trabajos.			
5.3	ACCIONES PARA DAR RESPUESTA AL RIESGO	Planeación de las zonas de almacenamiento y adecuada señalización.				

Ing. Alberto Carrasco Viera

Ingeniero Civil

C.O. 244048

Nombres y Apellidos del responsable de elaboración.



GOBIERNO REGIONAL TUMBES

ING. ESTEBAN VILLALBA REYES

SUPLENTE DE ESTUDIOS

Nombres y Apellidos del responsable de su aprobación.

000085

Anexo N° 01						
Formato para identificar, analizar y dar respuesta a riesgos						
1	NÚMERO Y FECHA DEL DOCUMENTO	Número	003			
		Fecha	Jun-23			
2	DATOS GENERALES DEL PROYECTO	Nombre del Proyecto	JOARR EN EL MARCO DEL ESTADO DE EMERGENCIA: "REFORZAMIENTO ESTRUCTURAL DE DEFENSA RIBERENA: EN EL(LA) EN LA QUEBRADA CHABACO DEL CASERIO DE NUEVO PROGRESO DISTRITO DE MATAPALO, PROVINCIA ZARUMILLA, DEPARTAMENTO TUMBES" CUI N° 2596256			
		Ubicación Geográfica	PROGRESO DISTRITO DE MATAPALO, PROVINCIA ZARUMILLA, DEPARTAMENTO TUMBES			
3	IDENTIFICACIÓN DE RIESGOS					
	3.1	CÓDIGO DE RIESGO	A-03			
	3.2	DESCRIPCIÓN DEL RIESGO	Invasión en área a realizar los trabajos durante la elaboración de Exp. Técnico.			
	3.3	CAUSA(S) GENERADORA(S)	Causa N° 1	Falta de Información.		
4	ANÁLISIS CUALITATIVO DE RIESGOS					
	4.1	PROBABILIDAD DE OCURRENCIA			IMPACTO EN LA EJECUCIÓN DE LA OBRA	
		Muy baja	0.10		Muy bajo	0.05
		Baja	0.30	X	Bajo	0.10
		Moderada	0.50		Moderado	0.20
		Alta	0.70		Alto	0.40
		Muy alta	0.90		Muy alto	0.80
		Baja	0.300		Bajo	0.100
	4.3	PRIORIZACIÓN DEL RIESGO				
		Puntuación del Riesgo = Probabilidad x Impacto	0.030	Prioridad del Riesgo	Baja Prioridad	
5	RESPUESTA A LOS RIESGOS					
	5.1	ESTRATEGIA	Mitigar Riesgo:		Evitar Riesgo: x	
			Aceptar Riesgo:		Transferir Riesgo:	
	5.2	DISPARADOR DE RIESGO	Interferencia al momento de la Ejecución de la Obra.			
5.3	ACCIONES PARA DAR RESPUESTA AL RIESGO	Informar mediante dirigentes, el proyecto que se realizará.				

  
Ingeniero Civil  
CIP 241018

Nombres y Apellidos del responsable de elaboración.

  
ING. EXEQUIEL ASTORIZA MATILDA NICOLINI  
SUPERVISOR DE ESTUDIOS  
N° 10000000000000000000

Nombres y Apellidos del responsable de aprobación.



000084

Anexo N° 01								
Formato para identificar, analizar y dar respuesta a riesgos								
1	NÚMERO Y FECHA DEL DOCUMENTO	Número	004					
		Fecha	Jun-23					
2	DATOS GENERALES DEL PROYECTO	Nombre del Proyecto	IOARR EN EL MARCO DEL ESTADO DE EMERGENCIA: "REFORZAMIENTO ESTRUCTURAL DE DEFENSA RIBEREÑA; EN EL(LA) EN LA QUEBRADA CHABACO DEL CASERIO DE NUEVO PROGRESO DISTRITO DE MATAPALO, PROVINCIA ZARUMILLA, DEPARTAMENTO TUMBES" CUI N° 2596256					
		Ubicación Geográfica	PROGRESO DISTRITO DE MATAPALO, PROVINCIA ZARUMILLA, DEPARTAMENTO TUMBES					
3	IDENTIFICACIÓN DE RIESGOS							
	3.1	CÓDIGO DE RIESGO	A-04					
	3.2	DESCRIPCIÓN DEL RIESGO	Fenómenos Naturales.					
	3.3	CAUSA(S) GENERADORA(S)	Causa N° 1	Imprevisibles.				
4	ANÁLISIS CUALITATIVO DE RIESGOS							
	4.1	PROBABILIDAD DE OCURRENCIA			4.2	IMPACTO EN LA EJECUCIÓN DE LA OBRA		
		Muy baja	0.10			Muy bajo	0.05	
		Baja	0.30			Bajo	0.10	
		Moderada	0.50	x		Moderado	0.20	
		Alta	0.70			Alto	0.40	x
		Muy alta	0.90			Muy alto	0.80	
		Moderada	0.500		Alto	0.400		
	4.3	PRIORIZACIÓN DEL RIESGO						
		Puntuación del Riesgo = Probabilidad x Impacto	0.200	Prioridad del Riesgo	Alta Prioridad			
5	RESPUESTA A LOS RIESGOS							
	5.1	ESTRATEGIA	Mitigar Riesgo:		Evitar Riesgo:			
			Aceptar Riesgo:		Transferir Riesgo:	x		
	5.2	DISPARADOR DE RIESGO	Atrasos en la obra, ampliación de plazos.					
5.3	ACCIONES PARA DAR RESPUESTA AL RIESGO	Paralizar los trabajos, hasta que pase el suceso.						

  
Ingeniero Civil  
Nombres y Apellidos del responsable de elaboración.

  
GOBIERNO REGIONAL TUMBES  
ING. ENRIQUE ANTONIO ARCELA SOCOLINI  
Nombres y Apellidos del responsable de aprobación.

000083

Anexo N° 01								
Formato para identificar, analizar y dar respuesta a riesgos								
1	NÚMERO Y FECHA DEL DOCUMENTO	Número	005					
		Fecha	Jun-23					
2	DATOS GENERALES DEL PROYECTO	Nombre del Proyecto	OBRAS EN EL MARCO DEL ESTADO DE EMERGENCIA "REFORZAMIENTO ESTRUCTURAL DE DEFENSA RIBEREÑA, EN EL(LA) EN LA QUEBRADA CHABACO DEL CASERIO DE NUEVO PROGRESO DISTRITO DE MATAPALO, PROVINCIA ZARUMILLA, DEPARTAMENTO TUMBES" CUI N° 2596266					
		Ubicación Geográfica	PROGRESO DISTRITO DE MATAPALO, PROVINCIA ZARUMILLA, DEPARTAMENTO TUMBES					
IDENTIFICACIÓN DE RIESGOS								
3	3.1	CÓDIGO DE RIESGO	A-05					
	3.2	DESCRIPCIÓN DEL RIESGO	Incumplimiento de pago de personal.					
	3.3	CAUSA(S) GENERADORA(S)	Causa N° 1	Mala programación financiera.				
Causa N° 2			Incumplimiento de pago de valorización.					
ANÁLISIS CUALITATIVO DE RIESGOS								
4	4.1	PROBABILIDAD DE OCURRENCIA		4.2	IMPACTO EN LA EJECUCIÓN DE LA OBRA			
		Muy baja	0.10			Muy bajo	0.05	
		Baja	0.30		x	Bajo	0.10	
		Moderada	0.50			Moderado	0.20	
		Alta	0.70			Alto	0.40	x
		Muy alta	0.90			Muy alto	0.60	
		Baja		0.300		Alto	0.400	
	PRIORIZACIÓN DEL RIESGO							
	4.3	Puntuación del Riesgo = Probabilidad x Impacto		0.120	Prioridad del Riesgo	Prioridad Moderada		
	RESPUESTA A LOS RIESGOS							
5	5.1	ESTRATEGIA	Mitigar Riesgo:		Evitar Riesgo:			
			Aceptar Riesgo:	x	Transferir Riesgo:			
	5.2	DISPARADOR DE RIESGO	Reclamo del personal, paralizaciones.					
5.3	ACCIONES PARA DAR RESPUESTA AL RIESGO	Continuar trabajos hasta fecha de pago.						

Nombres y Apellidos del responsable de elaboración.

Nombres y Apellidos del responsable de aprobación.

000082

Anexo N° 01							
Formato para identificar, analizar y dar respuesta a riesgos							
1	NÚMERO Y FECHA DEL DOCUMENTO	Número	006				
		Fecha	Jun-23				
2	DATOS GENERALES DEL PROYECTO	Nombre del Proyecto	IOARR EN EL MARCO DEL ESTADO DE EMERGENCIA "REFORZAMIENTO ESTRUCTURAL DE DEFENSA RIBERENA EN EL(LA) EN LA QUEBRADA CHABACO DEL CASERIO DE NUEVO PROGRESO DISTRITO DE MATAPALO, PROVINCIA ZARUMILLA, DEPARTAMENTO TUMBES" CUI N° 2596296				
		Ubicación Geográfica	PROGRESO DISTRITO DE MATAPALO, PROVINCIA ZARUMILLA, DEPARTAMENTO TUMBES				
IDENTIFICACIÓN DE RIESGOS							
3	3.1	CÓDIGO DE RIESGO	A-06				
	3.2	DESCRIPCIÓN DEL RIESGO	RIESGO VINCULADOS A ACCIDENTES DE CONSTRUCCION Y DAÑOS A TERCEROS.				
	3.3	CAUSA(S) GENERADORA(S)	Causa N° 1	FALTA DE CAPACITACION A PERSONAL DE OBRA.			
ANÁLISIS CUALITATIVO DE RIESGOS							
4	4.1	PROBABILIDAD DE OCURRENCIA			IMPACTO EN LA EJECUCIÓN DE LA OBRA		
		Muy baja	0.10	x	Muy bajo	0.05	x
		Baja	0.30		Bajo	0.10	
		Moderada	0.50		Moderado	0.20	
		Alta	0.70		Alto	0.40	
		Muy alta	0.90		Muy alto	0.80	
		Muy baja	0.100		Muy bajo	0.050	
	4.3	Puntuación del Riesgo = Probabilidad x Impacto	0.005	Prioridad del Riesgo	Baja Prioridad		
RESPUESTA A LOS RIESGOS							
5	5.1	ESTRATEGIA	Mitigar Riesgo:		Evitar Riesgo:	x	
			Aceptar Riesgo:		Transferir Riesgo:		
	5.2	DISPARADOR DE RIESGO	FALTA DE CAPACITACION DE PERSONAL EN OBRA.				
5.3	ACCIONES PARA DAR RESPUESTA AL RIESGO	UTILIZACION Y USO DE LOS IMPLEMENTOS DE SEGURIDAD, ASI COMO INDUCCION AL PERSONAL QUE LABORA EN OBRA POR PARTE DE LA PARTE TECNICA DEL CONTRATISTA.					

Ing. Alberto Carrasco Viera  
Ingeniero Civil  
Nombres y Apellidos del responsable de elaboración.

ING. ESPINOZA ANTONIO MARCELA NICOLINI  
SUS GERENTE DE TUBOS  
N° REG. COP. 37834  
Nombres y Apellidos del responsable de su aprobación.

Anexo N° 02  
Matriz de probabilidad e impacto según Guía PMBOK

1. PROBABILIDAD DE OCURRENCIA		Muy Alta	0.90	0.045	0.090	0.180	0.360	0.720
		Alta	0.70	0.035	0.070	0.140	0.280	0.560
		Moderada	0.50	0.025	0.050	0.100	0.200	0.400
		Baja	0.30	0.015	0.030	0.060	0.120	0.240
		Muy Baja	0.10	0.005	0.010	0.020	0.040	0.080
		2. IMPACTO EN LA EJECUCIÓN DE LA OBRA		0.05		0.10	0.20	0.40
Muy Bajo				Bajo	Moderado	Alto	Muy Alto	
3. PRIORIDAD DEL RIESGO				Baja	Moderada	Alta		



000081  
GOBIERNO REGIONAL TUMBES  
SEC. GENERAL REGIONAL  
ADMINIST. DOCUMENTARIA  
FOLIO N° 81

*[Signature]*  
Ing. Alberto Carrasco Viera  
Ingeniero Civil  
CIP 241018



000080



Anexo N° 03 Formato para asignar los riesgos.			
1. NUMERO Y FECHA DEL DOCUMENTO:	Numero	001	2. DATOS GENERALES DEL PROYECTO:
	Fecha	Jul-23	
		Nombre del Proyecto	COMAR EN EL MARCO DEL ESTADO DE EMERGENCIA. REFORZAMIENTO ESTRUCTURAL DE DEFENSA INERENSA EN LA ILA PILA QUEBRADA, CHAMACO DEL CAUERO DE NUEVO PROGRESO DISTRITO DE MATAPALO, PROVINCIA ZARUMILLA, DEPARTAMENTO TUMBES
		Unidad Geografica	PROCESO DISTRITO DE MATAPALO, PROVINCIA ZARUMILLA, DEPARTAMENTO TUMBES

3. INFORMACION DEL RIESGO.				4. PLAN DE RESPUESTA A LOS RIESGOS.			
3.1 CODIGO DE RIESGO	3.2 DESCRIPCION DEL RIESGO	3.3 PRIORIDAD DEL RIESGO	4.1 ESTRATEGIA SELECCIONADA			4.2 ACCIONES A REALIZAR EN EL MARCO DEL PLAN	
			Minimizar el riesgo	Evitar el riesgo	Aceptar el riesgo	Transferir el riesgo	4.3 RIESGO ASIGNADO A
A.01	Deficiencias del Expediente Técnico	Prioridad Moderada			x		Contratista
A.02	Obstrucción de vías de acceso y evacuación	Prioridad Moderada		x			
A.03	Iniciación en área a realizar los trabajos durante la elaboración de Exp. Técnico	Baja Prioridad		x			
A.04	Fenómenos Naturales	Alta prioridad				x	
A.05	Incumplimiento de pago de personal	Prioridad Moderada			x		
A.06	Riesgo Vinculados A Accidentes De Construcción Y Daños A Terceros	Prioridad Baja			x		

GOBIERNO REGIONAL TUMBES

ING. ENRIQUE ALVARO GARCIA TORRES  
DIRECTOR GENERAL DE OBRAS  
PÚBLICAS

Nombre y Apellido del responsable de Ejecución

ING. JUAN CARLOS YOTA  
Ingeniero Civil

Nombre y Apellido del responsable de Elaboración



#### **CLÁUSULA DÉCIMA CUARTA: RESPONSABILIDAD POR VICIOS OCULTOS**

Ni la suscripción del Acta de Recepción de Obra, ni el consentimiento de la liquidación del contrato de obra, enervan el derecho de LA ENTIDAD a reclamar, posteriormente, por defectos o vicios ocultos, conforme a lo dispuesto por los artículos 40 de la Ley de Contrataciones del Estado y 173 de su Reglamento.

El plazo máximo de responsabilidad de EL CONTRATISTA es de **7 (SIETE)** años, contados a partir de la conformidad de la recepción **TOTAL** de la obra.

#### **CLÁUSULA DÉCIMA QUINTA: PENALIDADES**

Si EL CONTRATISTA incurre en retraso injustificado en la ejecución de las prestaciones objeto del contrato, LA ENTIDAD le aplica automáticamente una penalidad por mora por cada día de atraso, de acuerdo a la siguiente fórmula:

$$\text{Penalidad Diaria} = \frac{0.10 \times \text{monto vigente}}{F \times \text{plazo vigente en días}}$$

Donde:

**F = 0.15 para plazos mayores a sesenta (60) días o;**

**F = 0.40 para plazos menores o iguales a sesenta (60) días.**

El retraso se justifica a través de la solicitud de ampliación de plazo debidamente aprobado. Adicionalmente, se considera justificado el retraso y en consecuencia no se aplica penalidad, cuando EL CONTRATISTA acredite, de modo objetivamente sustentado, que el mayor tiempo transcurrido no le resulta imputable. En este último caso la calificación del retraso como justificado por parte de LA ENTIDAD no da lugar al pago de gastos generales ni costos directos de ningún tipo, conforme el numeral 162.5 del artículo 162 del Reglamento de la Ley de Contrataciones del Estado.

Adicionalmente a la penalidad por mora se aplicarán las siguientes penalidades:

N°	PENALIDADES SOBRE EL MONTO CONTRACTUAL	MULTA	
1	Cuando el personal del plantel profesional clave permanece menos de Treinta (30) días calendario o del íntegro del plazo de ejecución, si este es menor a los Treinta (30) días calendario, de conformidad con las disposiciones establecidas en el numeral 190.2 del artículo 190 del Reglamento.	De una (1) UIT	Según informe del Supervisor y/o Sub Gerente de Obras
2	En caso culmine la relación contractual entre el contratista y el personal ofertado y la Entidad no haya aprobado la sustitución del personal por no cumplir con la experiencia y calificaciones requeridas.	De una (1) UIT	Según informe del Supervisor y/o Sub Gerente de Obras
3	Cuando el contratista no cumpla con dotar a su personal o parte del personal de los elementos de seguridad. La multa es por cada día.	De una (1) UIT	Según informe del Supervisor y/o Sub Gerente de Obras
4	Cuando el contratista ingrese materiales a la ejecución de la IOARR sin la autorización del supervisor o utilice para la ejecución de la IOARR materiales de menos calidad que los especificados en el Expediente Técnico. La multa es por cada material no autorizado o no adecuado.	De una (1) UIT	Según informe del Supervisor y/o Sub Gerente de Obras

5	Cuando el contratista entregue documentación incompleta (faltante) o con errores o fuera del plazo normativo, perjudicando el trámite normal de los mismos (solicitud de adelantos, valorizaciones, prestaciones adicionales, resultados de los controles de calidad, certificados de habilidad de los profesionales integrantes de su plantel técnico, etc.). La multa será por trámite documentario.	De una (1) UIT	Según informe del Supervisor y/o Sub Gerente de Obras
6	Cuando el Ingeniero Residente no se encuentra en forma permanente en la IOARR. La multa es por cada día.	De una (1) UIT	Según informe del Supervisor y/o Sub Gerente de Obras
7	Cuando los profesionales indicados como personal profesional de apoyo no se encuentren en forma permanente en la IOARR. La multa es por cada día.	De una (1) UIT	Según informe del Supervisor y/o Sub Gerente de Obras
8	Cuando el contratista no realice las pruebas y ensayos oportunamente para verificar la calidad de los materiales y las dosificaciones.	De una (1) UIT	Según informe del Supervisor y/o Sub Gerente de Obras
9	Cuando el contratista de manera injustificada, no presente la subsanación y levantamiento de observaciones señaladas en el acta correspondiente de forma final de manera completa, exigidos en el expediente técnico. La multa es por cada día de retraso a partir de notificado por el Supervisor y/o Entidad.	De una (1) UIT	Según informe del Supervisor y/o Sub Gerente de Obras
10	<b>EQUIPOS DEL CONTRATISTA</b> Cuando el Contratista no cuenta con los equipos mínimos requeridos o que los tenga incompletos para la ejecución de la IOARR.	De una (1) UIT	Según informe del Supervisor y/o Sub Gerente de Obras
11	<b>CALIDAD DE EJECUCION DE LA IOARR</b> Cuando se ejecute una partida sin cumplir con las especificaciones Técnicas del expediente; EL CONTRATISTA deberá corregir dicho trabajo sin costo alguno para la Entidad.	De una (1) UIT	Según informe del Supervisor y/o Sub Gerente de Obras
12	<b>CALIDAD DE MATERIALES</b> Cuando el Contratista emplee materiales que no cumplan los requisitos de las especificaciones técnicas, a pesar de haber sido observado por el inspector/supervisor. EL CONTRATISTA deberá retirar dicho material y reemplazarlo por otro que cumpla con las especificaciones técnicas, siendo dicho reemplazo sin costo alguno para la Entidad; además de la penalidad que se indica.	De una (1) UIT	Según informe del Supervisor y/o Sub Gerente de Obras
13	<b>SEGURIDAD DEL SERVICIO Y SEÑALIZACION</b> Cuando el Contratista no emplee los dispositivos de seguridad peatonal y vehicular, y las señalizaciones especificadas en el expediente técnico	De una (1) UIT	Según informe del Supervisor y/o Sub Gerente de Obras

**Importante**

*De haberse previsto otras penalidades a las previstas, incluir los supuestos de aplicación de penalidad, la forma de cálculo de la penalidad para cada supuesto y el procedimiento mediante el cual se verifica el supuesto a penalizar, conforme el artículo 163 del Reglamento de la Ley de Contrataciones del Estado.*

Estas penalidades se deducen de las valorizaciones o en la liquidación final, según corresponda; o si fuera necesario, se cobra del monto resultante de la ejecución de la garantía de fiel cumplimiento.

La penalidad por mora y las otras penalidades pueden alcanzar cada una un monto máximo equivalente al diez por ciento (10%) del monto del contrato vigente, o de ser el caso, del ítem que debió ejecutarse.

Cuando se llegue a cubrir el monto máximo de la penalidad por mora o el monto máximo para otras penalidades, LA ENTIDAD puede resolver el contrato por incumplimiento.

#### **CLÁUSULA DÉCIMA SEXTA: RESOLUCIÓN DEL CONTRATO**

Cualquiera de las partes puede resolver el contrato, de conformidad con el numeral 32.3 del artículo 32 y artículo 36 de la Ley de Contrataciones del Estado, y el artículo 164 de su Reglamento. De darse el caso, LA ENTIDAD procederá de acuerdo a lo establecido en los artículos 165 y 207 del Reglamento de la Ley de Contrataciones del Estado.

#### **CLÁUSULA DÉCIMA SÉTIMA: RESPONSABILIDAD DE LAS PARTES**

Cuando se resuelva el contrato por causas imputables a algunas de las partes, se debe resarcir los daños y perjuicios ocasionados, a través de la indemnización correspondiente. Ello no obsta la aplicación de las sanciones administrativas, penales y pecuniarias a que dicho incumplimiento diere lugar, en el caso que éstas correspondan.

Lo señalado precedentemente no exime a ninguna de las partes del cumplimiento de las demás obligaciones previstas en el presente contrato.

#### **CLÁUSULA DÉCIMA OCTAVA: ANTICORRUPCIÓN**

EL CONTRATISTA declara y garantiza no haber, directa o indirectamente, o tratándose de una persona jurídica a través de sus socios, integrantes de los órganos de administración, apoderados, representantes legales, funcionarios, asesores o personas vinculadas a las que se refiere el artículo 7 del Reglamento de la Ley de Contrataciones del Estado, ofrecido, negociado o efectuado, cualquier pago o, en general, cualquier beneficio o incentivo ilegal en relación al contrato.

Asimismo, el CONTRATISTA se obliga a conducirse en todo momento, durante la ejecución del contrato, con honestidad, probidad, veracidad e integridad y de no cometer actos ilegales o de corrupción, directa o indirectamente o a través de sus socios, accionistas, participacionistas, integrantes de los órganos de administración, apoderados, representantes legales, funcionarios, asesores y personas vinculadas a las que se refiere el artículo 7 del Reglamento de la Ley de Contrataciones del Estado.

Además, EL CONTRATISTA se compromete a i) comunicar a las autoridades competentes, de manera directa y oportuna, cualquier acto o conducta ilícita o corrupta de la que tuviera conocimiento; y ii) adoptar medidas técnicas, organizativas y/o de personal apropiadas para evitar los referidos actos o prácticas.

Finalmente, EL CONTRATISTA se compromete a no colocar a los funcionarios públicos con los que deba interactuar, en situaciones reñidas con la ética. En tal sentido, reconoce y acepta la prohibición de ofrecerles a éstos cualquier tipo de obsequio, donación, beneficio y/o gratificación, ya sea de bienes o servicios, cualquiera sea la finalidad con la que se lo haga.

#### **CLÁUSULA DÉCIMA NOVENA: MARCO LEGAL DEL CONTRATO**

Sólo en lo no previsto en este contrato, en la Ley de Contrataciones del Estado y su Reglamento, en las directivas que emita el OSCE y demás normativa especial que resulte aplicable, serán de aplicación supletoria las disposiciones pertinentes del Código Civil vigente, cuando corresponda, y demás normas de derecho privado.

## **CLÁUSULA VIGÉSIMA: SOLUCIÓN DE CONTROVERSIAS<sup>25</sup>**

Las controversias que surjan entre las partes durante la ejecución del contrato se resuelven mediante conciliación o arbitraje, según el acuerdo de las partes.

Cualquiera de las partes tiene derecho a iniciar el arbitraje a fin de resolver dichas controversias dentro del plazo de caducidad previsto en la Ley de Contrataciones del Estado y su Reglamento.

Facultativamente, cualquiera de las partes tiene el derecho a solicitar una conciliación dentro del plazo de caducidad correspondiente, según lo señalado en el artículo 224 del Reglamento de la Ley de Contrataciones del Estado, sin perjuicio de recurrir al arbitraje, en caso no se llegue a un acuerdo entre ambas partes o se llegue a un acuerdo parcial. Las controversias sobre nulidad del contrato solo pueden ser sometidas a arbitraje.

El Laudo arbitral emitido es inapelable, definitivo y obligatorio para las partes desde el momento de su notificación, según lo previsto en el numeral 45.21 del artículo 45 de la Ley de Contrataciones del Estado.

### **Importante para la Entidad**

*De acuerdo con lo dispuesto en el numeral 243.4 del artículo 243 del Reglamento, la obligatoriedad de someter a Junta de Resolución de Disputas las controversias en los contratos de obra por montos superiores a veinte millones con 00/100 Soles (S/ 20 000 000,00), es obligatoria. Asimismo, el sometimiento de la solución de controversias a una Junta de Resolución de Disputas en los contratos cuyos montos sean iguales o menores a veinte millones con 00/100 Soles (S/ 20 000 000,00) es facultativa. En tal sentido, según lo previsto en el Anexo N° 2 de la Directiva N° 012-2019-OSCE/CD incluir la siguiente cláusula, según corresponda:*

### **CLÁUSULA VIGÉSIMA PRIMERA: JUNTA DE RESOLUCIÓN DE DISPUTAS**

*Las partes acuerdan para la solución de las controversias derivadas del presente Contrato de Obra conformar una Junta de Resolución de Disputas (en adelante, la JRD) de acuerdo a las disposiciones de la Ley de Contrataciones del Estado, su Reglamento y las directivas que emita OSCE al respecto (en adelante, las "Normas Aplicables a la JRD"); encargando su organización y administración al [DENOMINACIÓN O RAZÓN SOCIAL DEL CENTRO DE ADMINISTRACIÓN DESIGNADO POR LAS PARTES AL CUAL ENCARGAN LA ORGANIZACIÓN DE LA JRD].*

*La JRD estará compuesta por [TRES (3) MIEMBROS / UN (1) MIEMBRO], los/el cual/es será/n designado/s conforme a las Normas Aplicables a la JRD.*

*Todas las controversias generadas entre las partes con ocasión al presente Contrato de Obra deben ser sometidas, en primer lugar, a la decisión de la JRD de conformidad con las Normas Aplicables a las JRD.*

*La decisión que emita la JRD es vinculante y, por tanto, de inmediato y obligatorio cumplimiento para las partes conforme a lo establecido en las Normas Aplicables a la JRD. El incumplimiento de la decisión otorga a la parte afectada la potestad de resolver el contrato, previo aviso requiriendo el cumplimiento.*

*En caso alguna de las Partes no esté de acuerdo con la decisión emitida por la JRD, podrá someter la controversia a arbitraje conforme a lo establecido en las Normas Aplicables a la JRD. Las Partes acuerdan que es condición obligatoria para el inicio del arbitraje el haber concluido de modo previo el procedimiento ante la JRD.*

*Si una Parte no manifiesta su disconformidad con una decisión emitida por la JRD en el plazo previsto en las Normas Aplicables a las JRD, entonces dicha decisión adquiere el carácter de definitiva y no podrá ser sometida a arbitraje. Si una Parte manifiesta su disconformidad con una decisión emitida por la JRD en el plazo previsto en las Normas Aplicables a las JRD, pero no inicia el arbitraje respectivo en el plazo previsto en dichas Normas, aquella adquiere la calidad de definitiva.*

**Incorporar o eliminar, según corresponda**

<sup>25</sup> De acuerdo con el numeral 225.3 del artículo 225 del Reglamento, las partes pueden recurrir al arbitraje ad hoc cuando las controversias deriven de procedimientos de selección cuyo valor referencial sea menor o igual a cinco millones con 00/100 soles (S/ 5 000 000,00).

**CLÁUSULA VIGÉSIMA SEGUNDA: FACULTAD DE ELEVAR A ESCRITURA PÚBLICA**

Cualquiera de las partes puede elevar el presente contrato a Escritura Pública corriendo con todos los gastos que demande esta formalidad.

**CLÁUSULA VIGÉSIMA TERCERA: DOMICILIO PARA EFECTOS DE LA EJECUCIÓN CONTRACTUAL**

Las partes declaran el siguiente domicilio para efecto de las notificaciones que se realicen durante la ejecución del presente contrato:

DOMICILIO DE LA ENTIDAD: [.....]

DOMICILIO DEL CONTRATISTA: [CONSIGNAR EL DOMICILIO SEÑALADO POR EL POSTOR GANADOR DE LA BUENA PRO AL PRESENTAR LOS REQUISITOS PARA EL PERFECCIONAMIENTO DEL CONTRATO]

La variación del domicilio aquí declarado de alguna de las partes debe ser comunicada a la otra parte, formalmente y por escrito, con una anticipación no menor de quince (15) días calendario.

De acuerdo con las bases integradas, la oferta y las disposiciones del presente contrato, las partes lo firman por duplicado en señal de conformidad en la ciudad de [.....] al [CONSIGNAR FECHA].

\_\_\_\_\_  
"LA ENTIDAD"

\_\_\_\_\_  
"EL CONTRATISTA"

**Importante**

*Este documento puede firmarse digitalmente si ambas partes cuentan con firma digital, según la Ley N° 27269, Ley de Firmas y Certificados Digitales<sup>26</sup>.*

<sup>26</sup> Para mayor información sobre la normativa de firmas y certificados digitales ingresar a: <https://www.indecopi.gob.pe/web/firmas-digitales/firmar-y-certificados-digitales>

## CAPÍTULO VI CONSTANCIA DE PRESTACIÓN DE EJECUCIÓN DE OBRA

De conformidad con el artículo 169 del Reglamento, se deja expresa constancia de la culminación de la prestación derivada del contrato mencionado en el numeral 3 del presente documento.

<b>1 DATOS DEL DOCUMENTO</b>	Número del documento			
	Fecha de emisión del documento			
<b>2 DATOS DEL CONTRATISTA</b>	Nombre, denominación o razón social			
	RUC			
	EN CASO EL CONTRATISTA SEA UN CONSORCIO, ADEMÁS SE DEBERÁ REGISTRAR LA SIGUIENTE INFORMACIÓN:			
	Nombre o razón social del integrante del consorcio	RUC	%	Descripción de las obligaciones
<b>3 DATOS DEL CONTRATO</b>	Número del contrato			
	Tipo y número del procedimiento de selección			
	Descripción del objeto del contrato			
	Fecha de suscripción del contrato			
	Monto del contrato			
<b>4 DATOS DE LA OBRA</b>	Denominación de la obra			
	Ubicación de la obra (Región, Provincia y Distrito)			
	Nombres y apellidos del Supervisor de la Obra			
	Plazo de ejecución de la obra	Plazo original	días calendario	
		Ampliación(es) de plazo	días calendario	
		Total plazo	días calendario	
		Fecha de culminación de la obra		
		Fecha de recepción de la obra		
		Fecha de liquidación de la obra		
	Monto de la obra	Número de adicionales de obra		
		Monto total de los adicionales		
		Número de deductivos		
Monto total de los deductivos				
Monto total de la obra (sólo componente de obra)				



<b>5 APLICACIÓN DE PENALIDADES</b>	Monto de las penalidades por mora				
	Monto de otras penalidades				
	Monto total de las penalidades aplicadas				
<b>6 SOLUCIÓN DE CONTROVERSIAS DEL CONTRATO</b>	Junta de Resolución de Disputas	Si		No	
	Arbitraje	Si		No	
	N° de arbitrajes				
<b>7 DATOS DE LA ENTIDAD</b>	Nombre de la Entidad				
	RUC de la Entidad				
	Nombres y apellidos del funcionario que emite la constancia				
	Cargo que ocupa en la Entidad				
	Teléfono de contacto				
<b>8</b>					
	<b>NOMBRE, FIRMA Y SELLO DEL FUNCIONARIO COMPETENTE</b>				

## ANEXOS

## ANEXO N° 1

### DECLARACIÓN JURADA DE DATOS DEL POSTOR

Señores

**ÓRGANO ENCARGADO DE LAS CONTRATACIONES**

**CONTRATACION DIRECTA N° 017-2023/GRT-OEC-1 (Primera Convocatoria)**

Presente.-

El que se suscribe, [.....], postor y/o Representante Legal de [CONSIGNAR EN CASO DE SER PERSONA JURÍDICA], identificado con [CONSIGNAR TIPO DE DOCUMENTO DE IDENTIDAD] N° [CONSIGNAR NÚMERO DE DOCUMENTO DE IDENTIDAD], con poder inscrito en la localidad de [CONSIGNAR EN CASO DE SER PERSONA JURÍDICA] en la Ficha N° [CONSIGNAR EN CASO DE SER PERSONA JURÍDICA] Asiento N° [CONSIGNAR EN CASO DE SER PERSONA JURÍDICA], **DECLARO BAJO JURAMENTO** que la siguiente información se sujeta a la verdad:

Nombre, Denominación o Razón Social :			
Domicilio Legal :			
RUC :	Teléfono(s) :		
MYPE <sup>27</sup>		Sí	No
Correo electrónico :			

#### Autorización de notificación por correo electrónico:

Autorizo que se notifiquen al correo electrónico indicado las siguientes actuaciones:

1. Solicitud de reducción de la oferta económica.
2. Solicitud de subsanación de los requisitos para perfeccionar el contrato.
3. Solicitud para presentar los documentos para perfeccionar el contrato, según orden de prelación, de conformidad con lo previsto en el artículo 141 del Reglamento.
4. Respuesta a la solicitud de acceso al expediente de contratación.

Asimismo, me comprometo a remitir la confirmación de recepción, en el plazo máximo de dos (2) días hábiles de recibida la comunicación.

[CONSIGNAR CIUDAD Y FECHA]

.....  
**Firma, Nombres y Apellidos del postor o Representante legal, según corresponda**

#### Importante

*La notificación dirigida a la dirección de correo electrónico consignada se entenderá válidamente efectuada cuando la Entidad reciba acuse de recepción.*

<sup>27</sup> Esta información será verificada por la Entidad en la página web del Ministerio de Trabajo y Promoción del Empleo en la sección consulta de empresas acreditadas en el REMYPE en el link <http://www2.trabajo.gob.pe/servicios-en-linea-2-2/> y se tendrá en consideración, en caso el postor ganador de la buena pro solicite la retención del diez por ciento (10%) del monto del contrato, en calidad de garantía de fiel cumplimiento, según las condiciones previstas en el numeral 149.4 del artículo 149 y numeral 151.3 del artículo 151 del Reglamento. Asimismo, dicha información se tendrá en cuenta en caso de empate, conforme a lo previsto en el artículo 91 del Reglamento.

**Importante**

*Cuando se trate de consorcios, la declaración jurada es la siguiente:*

**ANEXO N° 1**

**DECLARACIÓN JURADA DE DATOS DEL POSTOR**

Señores

**ÓRGANO ENCARGADO DE LAS CONTRATACIONES**

**CONTRATACION DIRECTA N° 017-2023/GRT-OEC-1 (Primera Convocatoria)**

Presente.-

El que se suscribe, [...], representante común del consorcio [CONSIGNAR EL NOMBRE DEL CONSORCIO], identificado con [CONSIGNAR TIPO DE DOCUMENTO DE IDENTIDAD] N° [CONSIGNAR NÚMERO DE DOCUMENTO DE IDENTIDAD], **DECLARO BAJO JURAMENTO** que la siguiente información se sujeta a la verdad:

Datos del consorciado 1				
Nombre, Denominación o Razón Social :				
Domicilio Legal :				
RUC :	Teléfono(s) :			
MYPE <sup>28</sup>		Sí	No	
Correo electrónico :				

Datos del consorciado 2				
Nombre, Denominación o Razón Social :				
Domicilio Legal :				
RUC :	Teléfono(s) :			
MYPE <sup>29</sup>		Sí	No	
Correo electrónico :				

Datos del consorciado ...				
Nombre, Denominación o Razón Social :				
Domicilio Legal :				
RUC :	Teléfono(s) :			
MYPE <sup>30</sup>		Sí	No	
Correo electrónico :				

**Autorización de notificación por correo electrónico:**

Correo electrónico del consorcio:

Autorizo que se notifiquen al correo electrónico indicado las siguientes actuaciones:

<sup>28</sup> Esta información será verificada por la Entidad en la página web del Ministerio de Trabajo y Promoción del Empleo en la sección consulta de empresas acreditadas en el REMYPE en el link <http://www2.trabajo.gob.pe/servicios-en-linea-2-2/> y se tendrá en consideración, en caso el consorcio ganador de la buena pro solicite la retención del diez por ciento (10%) del monto del contrato, en calidad de garantía de fiel cumplimiento, según las condiciones previstas en el numeral 149.4 del artículo 149 y numeral 151.3 del artículo 151 del Reglamento. Asimismo, dicha información se tendrá en cuenta en caso de empate, conforme a lo previsto en el artículo 91 del Reglamento. Para dichos efectos, todos los integrantes del consorcio deben acreditar la condición de micro o pequeña empresa.

<sup>29</sup> Ibídem.

<sup>30</sup> Ibídem.

1. Solicitud de reducción de la oferta económica.
2. Solicitud de subsanación de los requisitos para perfeccionar el contrato.
3. Solicitud para presentar los documentos para perfeccionar el contrato, según orden de prelación, de conformidad con lo previsto en el artículo 141 del Reglamento.
4. Respuesta a la solicitud de acceso al expediente de contratación.

Asimismo, me comprometo a remitir la confirmación de recepción, en el plazo máximo de dos (2) días hábiles de recibida la comunicación.

[CONSIGNAR CIUDAD Y FECHA]

.....  
**Firma, Nombres y Apellidos del representante  
común del consorcio**

**Importante**

*La notificación dirigida a la dirección de correo electrónico consignada se entenderá válidamente efectuada cuando la Entidad reciba acuse de recepción.*

## ANEXO N° 2

### DECLARACIÓN JURADA (ART. 52 DEL REGLAMENTO DE LA LEY DE CONTRATACIONES DEL ESTADO)

Señores

**ÓRGANO ENCARGADO DE LAS CONTRATACIONES**  
**CONTRATACION DIRECTA N° 017-2023/GRT-OEC-1 (Primera Convocatoria)**  
Presente.-

Mediante el presente el suscrito, postor y/o Representante Legal de [CONSIGNAR EN CASO DE SER PERSONA JURÍDICA], declaro bajo juramento:

- i. No haber incurrido y me obligo a no incurrir en actos de corrupción, así como a respetar el principio de integridad.
- ii. No tener impedimento para postular en el procedimiento de selección ni para contratar con el Estado, conforme al artículo 11 de la Ley de Contrataciones del Estado.
- iii. Conocer las sanciones contenidas en la Ley de Contrataciones del Estado y su Reglamento, así como las disposiciones aplicables de la Ley N° 27444, Ley del Procedimiento Administrativo General.
- iv. Participar en el presente proceso de contratación en forma independiente sin mediar consulta, comunicación, acuerdo, arreglo o convenio con ningún proveedor; y, conocer las disposiciones del Decreto Legislativo N° 1034, Decreto Legislativo que aprueba la Ley de Represión de Conductas Anticompetitivas.
- v. Conocer, aceptar y someterme a las bases, condiciones y reglas del procedimiento de selección.
- vi. Ser responsable de la veracidad de los documentos e información que presento en el presente procedimiento de selección.
- vii. Comprometerme a mantener la oferta presentada durante el procedimiento de selección y a perfeccionar el contrato, en caso de resultar favorecido con la buena pro.

[CONSIGNAR CIUDAD Y FECHA]

.....  
**Firma, Nombres y Apellidos del postor o  
Representante legal, según corresponda**

#### **Importante**

*En el caso de consorcios, cada integrante debe presentar esta declaración jurada, salvo que sea presentada por el representante común del consorcio.*

### ANEXO N° 3

#### DECLARACIÓN JURADA DE CUMPLIMIENTO DEL EXPEDIENTE TÉCNICO

Señores

**ÓRGANO ENCARGADO DE LAS CONTRATACIONES**

**CONTRATACION DIRECTA N° 017-2023/GRT-OEC-1 (Primera Convocatoria)**

Presente.-

Es grato dirigirme a usted, para hacer de su conocimiento que luego de haber examinado las bases y demás documentos del procedimiento de la referencia y, conociendo todos los alcances y las condiciones detalladas en dichos documentos, el postor que suscribe ofrece la ejecución de la obra **[CONSIGNAR EL OBJETO DE LA CONVOCATORIA]**, de conformidad con el respectivo Expediente Técnico y las demás condiciones que se indican en el numeral 3.1 del Capítulo III de la sección específica de las bases y los documentos del procedimiento.

[CONSIGNAR CIUDAD Y FECHA]

.....  
**Firma, Nombres y Apellidos del postor o  
Representante legal o común, según corresponda**



**ANEXO N° 4**

**DECLARACIÓN JURADA DE PLAZO DE EJECUCIÓN DE LA OBRA**

Señores

**ÓRGANO ENCARGADO DE LAS CONTRATACIONES**

**CONTRATACION DIRECTA N° 017-2023/GRT-OEC-1 (Primera Convocatoria)**

Presente.-

Mediante el presente, con pleno conocimiento de las condiciones que se exigen en las bases del procedimiento de la referencia, me comprometo a ejecutar la obra [CONSIGNAR LA DENOMINACIÓN DE LA CONVOCATORIA] en el plazo de [CONSIGNAR EL PLAZO OFERTADO, EL CUAL DEBE SER EXPRESADO EN DÍAS CALENDARIO] días calendario.

[CONSIGNAR CIUDAD Y FECHA]

.....  
**Firma, Nombres y Apellidos del postor o  
Representante legal o común, según corresponda**

## ANEXO N° 5

### PROMESA DE CONSORCIO (Sólo para el caso en que un consorcio se presente como postor)

Señores

**ÓRGANO ENCARGADO DE LAS CONTRATACIONES**

**CONTRATACION DIRECTA N° 017-2023/GRT-OEC-1 (Primera Convocatoria)**

Presente.-

Los suscritos declaramos expresamente que hemos convenido en forma irrevocable, durante el lapso que dure el procedimiento de selección, para presentar una oferta conjunta a la **CONTRATACION DIRESTA N° [CONSIGNAR NOMENCLATURA DEL PROCEDIMIENTO]**.

Asimismo, en caso de obtener la buena pro, nos comprometemos a formalizar el contrato de consorcio, de conformidad con lo establecido por el artículo 140 del Reglamento de la Ley de Contrataciones del Estado, bajo las siguientes condiciones:

a) Integrantes del consorcio

1. [NOMBRE, DENOMINACIÓN O RAZÓN SOCIAL DEL CONSORCIADO 1].
2. [NOMBRE, DENOMINACIÓN O RAZÓN SOCIAL DEL CONSORCIADO 2].

b) Designamos a [CONSIGNAR NOMBRES Y APELLIDOS DEL REPRESENTANTE COMÚN], identificado con [CONSIGNAR TIPO DE DOCUMENTO DE IDENTIDAD] N° [CONSIGNAR NÚMERO DE DOCUMENTO DE IDENTIDAD], como representante común del consorcio para efectos de participar en todos los actos referidos al procedimiento de selección, suscripción y ejecución del contrato correspondiente con [CONSIGNAR NOMBRE DE LA ENTIDAD].

Asimismo, declaramos que el representante común del consorcio no se encuentra impedido, inhabilitado ni suspendido para contratar con el Estado.

c) Fijamos nuestro domicilio legal común en [.....].

d) Las obligaciones que corresponden a cada uno de los integrantes del consorcio son las siguientes:

1. OBLIGACIONES DE [NOMBRE, DENOMINACIÓN O RAZÓN SOCIAL DEL CONSORCIADO 1] [ % ]<sup>31</sup>

[DESCRIBIR LAS OBLIGACIONES DEL CONSORCIADO 1]

2. OBLIGACIONES DE [NOMBRE, DENOMINACIÓN O RAZÓN SOCIAL DEL CONSORCIADO 2] [ % ]<sup>32</sup>

[DESCRIBIR LAS OBLIGACIONES DEL CONSORCIADO 2]

TOTAL OBLIGACIONES 100%<sup>33</sup>

<sup>31</sup> Consignar únicamente el porcentaje total de las obligaciones, el cual debe ser expresado en número entero, sin decimales.

<sup>32</sup> Consignar únicamente el porcentaje total de las obligaciones, el cual debe ser expresado en número entero, sin decimales.

<sup>33</sup> Este porcentaje corresponde a la sumatoria de los porcentajes de las obligaciones de cada uno de los integrantes del consorcio.

[CONSIGNAR CIUDAD Y FECHA]

.....  
**Consortiado 1**  
Nombres, apellidos y firma del Consortiado 1  
o de su Representante Legal  
Tipo y N° de Documento de Identidad

.....  
**Consortiado 2**  
Nombres, apellidos y firma del Consortiado 2  
o de su Representante Legal  
Tipo y N° de Documento de Identidad

**Importante**

*De conformidad con el artículo 52 del Reglamento, las firmas de los integrantes del consorcio deben ser legalizadas.*

**ANEXO N° 6**

**PRECIO DE LA OFERTA**

**ÍTEM N° [INDICAR NÚMERO]**

Señores

**ÓRGANO ENCARGADO DE LAS CONTRATACIONES**

**CONTRATACION DIRECTA N° 017-2023/GRT-OEC-1 (Primera Convocatoria)**

Presente.-

Es grato dirigirme a usted, para hacer de su conocimiento que, de acuerdo con las bases, mi oferta es la siguiente:

[INCLUIR LA ESTRUCTURA DEL PRESUPUESTO DE OBRA, A FIN DE QUE EL POSTOR CONSIGNE LOS PRECIOS UNITARIOS Y EL PRECIO TOTAL DE SU OFERTA, TAL COMO SE MUESTRA DE MANERA REFERENCIAL EN EL SIGUIENTE EJEMPLO:

N° ITEM	PARTIDA	UNIDAD	METRADO	PU	SUB TOTAL

1	Total costo directo (A)	
2	Gastos generales	
2.1	Gastos fijos	
2.2	Gastos variables	
	Total gastos generales (B)	
3	Utilidad (C)	
	SUBTOTAL (A+B+C)	
4	IGV <sup>34</sup>	
5	Monto total de la oferta	

...]

El precio de la oferta en [CONSIGNAR LA MONEDA DE LA CONVOCATORIA] incluye todos los tributos, seguros, transporte, inspecciones, pruebas y, de ser el caso, los costos laborales conforme a la legislación vigente, así como cualquier otro concepto que pueda tener incidencia sobre el costo de la obra a ejecutar; excepto la de aquellos postores que gocen de alguna exoneración legal, no incluirán en el precio de su oferta los tributos respectivos.

[CONSIGNAR CIUDAD Y FECHA]

.....  
**Firma, Nombres y Apellidos del postor o  
Representante legal o común, según corresponda**

<sup>34</sup> Para el cálculo del IGV, aplica el redondeo previsto en la Resolución de Superintendencia SUNAT N° 025-2000/SUNAT o norma que la reemplace. En ese sentido, el porcentaje se calcula considerando dos (2) decimales. Para efectos del redondeo i) Si el primer decimal siguiente es inferior a cinco (5), el valor permanecerá igual, suprimiéndose los decimales posteriores y ii) Si el primer decimal siguiente es igual o superior a cinco (5), el valor será incrementado en un centésimo.

**ANEXO N° 9**

**DECLARACIÓN JURADA  
(NUMERAL 49.4 DEL ARTÍCULO 49 DEL REGLAMENTO)**

Señores

**ÓRGANO ENCARGADO DE LAS CONTRATACIONES**

**CONTRATACION DIRECTA N° 017-2023/GRT-OEC-1 (Primera Convocatoria)**

Presente.-

Mediante el presente el suscrito, postor y/o Representante Legal de [CONSIGNAR EN CASO DE SER PERSONA JURÍDICA], declaro que la experiencia que acredito de la empresa [CONSIGNAR LA DENOMINACIÓN DE LA PERSONA JURÍDICA] como consecuencia de una reorganización societaria, no se encuentra en el supuesto establecido en el numeral 49.4 del artículo 49 del Reglamento.

[CONSIGNAR CIUDAD Y FECHA]

.....  
**Firma, Nombres y Apellidos del postor o  
Representante legal, según corresponda**

**Importante**

*A efectos de cautelar la veracidad de esta declaración, el postor puede verificar la información de la Relación de Proveedores Sancionados por el Tribunal de Contrataciones del Estado con Sanción Vigente en <http://portal.osce.gob.pe/rnp/content/relación-de-proveedores-sancionados>.*

*También le asiste dicha facultad al órgano encargado de las contrataciones o al órgano de la Entidad al que se le haya asignado la función de verificación de la oferta presentada por el postor ganador de la buena pro.*



ANEXO N° 10

EXPERIENCIA DEL POSTOR EN LA ESPECIALIDAD

Señores  
ÓRGANO ENCARGADO DE LAS CONTRATACIONES  
CONTRATACION DIRECTA N° 017-2023/GRT-OEC-1 (Primera Convocatoria)  
Presente.-

Mediante el presente, el suscrito detalla lo siguiente como EXPERIENCIA EN OBRAS SIMILARES:

Nº	CLIENTE	OBJETO DEL CONTRATO	Nº CONTRATO	FECHA DEL CONTRATO <sup>35</sup>	FECHA DE RECEPCIÓN DE LA OBRA	EXPERIENCIA PROVENIENTE <sup>36</sup> DE:	MONEDA	IMPORTE <sup>37</sup>	TIPO DE CAMBIO VENTA <sup>38</sup>	MONTO FACTURADO ACUMULADO <sup>39</sup>
1										
2										
3										
4										
5										

<sup>35</sup> Se refiere a la fecha de suscripción del contrato.

<sup>36</sup> Si el titular de la experiencia no es el postor, consignar si dicha experiencia corresponde a la matriz en caso que el postor sea sucursal, o fue transmitida por reorganización societaria, debiendo acompañar la documentación sustentatoria correspondiente. Al respecto, según la Opinión N° 216-2017/DTN “Considerando que la sociedad matriz y la sucursal constituyen la misma persona jurídica, la sucursal puede acreditar como suya la experiencia de su matriz”. Del mismo modo, según lo previsto en la Opinión N° 010-2013/DTN, “... en una operación de reorganización societaria que comprende tanto una fusión como una escisión, la sociedad resultante podrá acreditar como suya la experiencia de la sociedad incorporada o absorbida, que se extingue producto de la fusión; asimismo, si en virtud de la escisión se transfiere un bloque patrimonial consistente en una línea de negocio completa, la sociedad resultante podrá acreditar como suya la experiencia de la sociedad escindida, correspondiente a la línea de negocio transmitida. De esta manera, la sociedad resultante podrá emplear la experiencia transmitida, como consecuencia de la reorganización societaria antes descrita, en los futuros procesos de selección en los que participe”.

<sup>37</sup> Se refiere al monto del contrato ejecutado incluido adicionales y reducciones, de ser el caso.

<sup>38</sup> El tipo de cambio venta debe corresponder al publicado por la SBS correspondiente a la fecha de suscripción del contrato.

<sup>39</sup> Consignar en la moneda establecida para el valor referencial.

Nº	CLIENTE	OBJETO DEL CONTRATO	N° CONTRATO	FECHA DEL CONTRATO <sup>35</sup>	FECHA DE RECEPCIÓN DE LA OBRA	EXPERIENCIA PROVENIENTE <sup>36</sup> DE:	MONEDA	IMPORTE <sup>37</sup>	TIPO DE CAMBIO VENTA <sup>38</sup>	MONTO FACTURADO ACUMULADO <sup>39</sup>
6										
7										
8										
9										
10										
TOTAL										

[CONSIGNAR CIUDAD Y FECHA]

.....  
Firma, Nombres y Apellidos del postor o  
Representante legal o común, según corresponda

## ANEXO N° 11

### SOLICITUD DE BONIFICACIÓN DEL CINCO POR CIENTO (5%) POR TENER LA CONDICIÓN DE MICRO Y PEQUEÑA EMPRESA

Señores

**ÓRGANO ENCARGADO DE LAS CONTRATACIONES**

**CONTRATACION DIRECTA N° 017-2023/GRT-OEC-1 (Primera Convocatoria)**

Presente.-

Mediante el presente el suscrito, postor y/o Representante legal de [CONSIGNAR EN CASO DE SER PERSONA JURÍDICA], solicito la asignación de la bonificación del cinco por ciento (5%) sobre el puntaje total obtenido, debido a que mi representada cuenta con la condición de micro y pequeña empresa.

[CONSIGNAR CIUDAD Y FECHA]

.....  
**Firma, Nombres y Apellidos del postor o  
Representante legal o común, según corresponda**

#### Importante

- Para asignar la bonificación, el órgano encargado de las contrataciones o comité de selección, según corresponda, verifica la página web del Ministerio de Trabajo y Promoción del Empleo en la sección consulta de empresas acreditadas en el REMYPE en el link <http://www2.trabajo.gob.pe/servicios-en-linea-2-2/>.
- Para que un consorcio pueda acceder a la bonificación, cada uno de sus integrantes debe cumplir con la condición de micro y pequeña empresa.

ANEXO N° 12

**AUTORIZACIÓN DE NOTIFICACIÓN DE LA DECISIÓN DE LA ENTIDAD SOBRE LA  
SOLICITUD DE AMPLIACIÓN DE PLAZO MEDIANTE MEDIOS ELECTRÓNICOS DE  
COMUNICACIÓN**

**(DOCUMENTO A PRESENTAR EN EL PERFECCIONAMIENTO DEL CONTRATO)**

Señores

**ÓRGANO ENCARGADO DE LAS CONTRATACIONES**

**CONTRATACION DIRECTA N° 017-2023/GRT-OEC-1 (Primera Convocatoria)**

Presente.-

El que se suscribe, [.....], postor adjudicado y/o Representante Legal de [CONSIGNAR EN CASO DE SER PERSONA JURÍDICA], identificado con [CONSIGNAR TIPO DE DOCUMENTO DE IDENTIDAD] N° [CONSIGNAR NÚMERO DE DOCUMENTO DE IDENTIDAD], autorizo que durante la ejecución del contrato se me notifique al correo electrónico [INDICAR EL CORREO ELECTRÓNICO] lo siguiente:

✓ Notificación de la decisión de la Entidad respecto a la solicitud de ampliación de plazo.

[CONSIGNAR CIUDAD Y FECHA]

.....  
**Firma, Nombres y Apellidos del postor o  
Representante legal o común, según  
corresponda**

**Importante**

*La notificación de la decisión de la Entidad respecto a la solicitud de ampliación de plazo se efectúa por medios electrónicos de comunicación, siempre que se cuente con la autorización correspondiente y sea posible obtener un acuse de recibo a través del mecanismo utilizado.*