

# BASES ESTÁNDAR DE ADJUDICACIÓN SIMPLIFICADA PARA LA CONTRATACIÓN DE LA EJECUCIÓN DE OBRAS

Aprobado mediante Directiva N°001-2019-OSCE/CD



**SUB DIRECCIÓN DE NORMATIVIDAD – DIRECCIÓN TÉCNICO NORMATIVA**  
**ORGANISMO SUPERVISOR DE LAS CONTRATACIONES DEL ESTADO - OSCE**



### SIMBOLOGÍA UTILIZADA:

N°	Símbolo	Descripción
1	[ABC] / [.....]	La información solicitada dentro de los corchetes sombreados debe ser completada por la Entidad durante la elaboración de las bases.
2	[ABC] / [.....]	Es una indicación, o información que deberá ser completada por la Entidad con posterioridad al otorgamiento de la buena pro para el caso específico de la elaboración de la PROFORMA DEL CONTRATO; o por los proveedores, en el caso de los ANEXOS de la oferta.
3	<b>Importante</b> • Abc	Se refiere a consideraciones importantes a tener en cuenta por el órgano encargado de las contrataciones o comité de selección, según corresponda, y por los proveedores.
4	<b>Advertencia</b> • Abc	Se refiere a advertencias a tener en cuenta por el órgano encargado de las contrataciones o comité de selección, según corresponda, y por los proveedores.
5	<b>Importante para la Entidad</b> • Xyz	Se refiere a consideraciones importantes a tener en cuenta por el órgano encargado de las contrataciones o comité de selección, según corresponda, y deben ser eliminadas una vez culminada la elaboración de las bases.

### CARACTERÍSTICAS DEL DOCUMENTO:

Las bases estándar deben ser elaboradas en formato WORD, y deben tener las siguientes características:

N°	Características	Parámetros
1	Márgenes	Superior : 2.5 cm      Inferior: 2.5 cm Izquierda: 2.5 cm      Derecha: 2.5 cm
2	Fuente	Arial
3	Estilo de Fuente	Normal: Para el contenido en general Cursiva: Para el encabezado y pie de página Para las Consideraciones importantes (Ítem 3 del cuadro anterior)
4	Color de Fuente	Automático: Para el contenido en general Azul : Para las Consideraciones importantes (Ítem 3 del cuadro anterior)
5	Tamaño de Letra	16 : Para las dos primeras hojas de las Secciones General y Específica 11 : Para el nombre de los Capítulos. 10 : Para el cuerpo del documento en general 9 : Para el encabezado y pie de página Para el contenido de los cuadros, pudiendo variar, según la necesidad 8 : Para las Notas al pie
6	Alineación	Justificada: Para el contenido en general y notas al pie. Centrada : Para la primera página, los títulos de las Secciones y nombres de los Capítulos)
7	Interlineado	Sencillo
8	Espaciado	Anterior : 0 Posterior : 0
9	Subrayado	Para los nombres de las Secciones y para resaltar o hacer hincapié en algún concepto

### INSTRUCCIONES DE USO:

- Una vez registrada la información solicitada dentro de los corchetes sombreados en gris, el texto deberá quedar en letra tamaño 10, con estilo normal, sin formato de negrita y sin sombread.
- La nota **IMPORTANTE** no puede ser modificada ni eliminada en la Sección General. En el caso de la Sección Específica debe seguirse la instrucción que se indica en dicha nota.

Elaboradas en enero de 2019  
Modificadas en marzo 2019, junio 2019, diciembre 2019, julio 2020, julio y diciembre de 2021, setiembre y octubre 2022







## **BASES ESTÁNDAR DE ADJUDICACIÓN SIMPLIFICADA PARA LA CONTRATACIÓN DE LA EJECUCIÓN DE OBRAS<sup>1</sup>**

### **ADJUDICACIÓN SIMPLIFICADA N°01-2025-CS/MDZ-1 PRIMERA CONVOCATORIA**

**CONTRATACIÓN DE LA EJECUCIÓN DE LA OBRA  
MEJORAMIENTO DEL SERVICIO DE TRANSITABILIDAD  
VEHICULAR Y PEATONAL EN LA PRIMERA CUADRA DE  
LA AV. PARAISO DEL ANEXO DE BUENOS AIRES DEL  
DISTRITO DE ZUÑIGA - PROVINCIA DE CAÑETE -  
DEPARTAMENTO DE LIMA, CON CUI N°2570394**



<sup>1</sup> Estas bases se utilizarán para la contratación de la ejecución de obras. Para tal efecto, se deberá tener en cuenta la siguiente definición:

**Obra:** Construcción, reconstrucción, rehabilitación, remodelación, mejoramiento, demolición, renovación, ampliación y habilitación de bienes inmuebles, tales como edificaciones, estructuras, excavaciones, perforaciones, carreteras, puentes, entre otros, que requieren dirección técnica, expediente técnico, mano de obra, materiales y/o equipos.

## DEBER DE COLABORACIÓN

La Entidad y todo proveedor que se someta a las presentes Bases, sea como participante, postor y/o contratista, deben conducir su actuación conforme a los principios previstos en la Ley de Contrataciones del Estado.

En este contexto, se encuentran obligados a prestar su colaboración al OSCE y a la Secretaría Técnica de la Comisión de Defensa de la Libre Competencia del INDECOPI, en todo momento según corresponda a sus competencias, a fin de comunicar presuntos casos de fraude, colusión y corrupción por parte de los funcionarios y servidores de la Entidad, así como los proveedores y demás actores que participan en el proceso de contratación.

De igual forma, deben poner en conocimiento del OSCE y a la Secretaría Técnica de la Comisión de Defensa de la Libre Competencia del INDECOPI los indicios de conductas anticompetitivas que se presenten durante el proceso de contratación, en los términos del Decreto Legislativo N° 1034, "Ley de Represión de Conductas Anticompetitivas", o norma que la sustituya, así como las demás normas de la materia.

La Entidad y todo proveedor que se someta a las presentes Bases, sea como participante, postor y/o contratista del proceso de contratación deben permitir al OSCE o a la Secretaría Técnica de la Comisión de Defensa de la Libre Competencia del INDECOPI el acceso a la información referida a las contrataciones del Estado que sea requerida, prestar testimonio o absolución de posiciones que se requieran, entre otras formas de colaboración.





## SECCIÓN GENERAL

### DISPOSICIONES COMUNES DEL PROCEDIMIENTO DE SELECCIÓN

(ESTA SECCIÓN NO DEBE SER MODIFICADA EN NINGÚN EXTREMO, BAJO SANCIÓN DE NULIDAD)



## CAPÍTULO I ETAPAS DEL PROCEDIMIENTO DE SELECCIÓN

### 1.1. REFERENCIAS

Cuando en el presente documento se mencione la palabra Ley, se entiende que se está haciendo referencia a la Ley N° 30225, Ley de Contrataciones del Estado, y cuando se mencione la palabra Reglamento, se entiende que se está haciendo referencia al Reglamento de la Ley de Contrataciones del Estado aprobado por Decreto Supremo N° 344-2018-EF.

Las referidas normas incluyen sus respectivas modificaciones, de ser el caso.

### 1.2. CONVOCATORIA

Se realiza a través de su publicación en el SEACE de conformidad con lo señalado en el artículo 54 del Reglamento, en la fecha señalada en el calendario del procedimiento de selección, debiendo adjuntar las bases.

### 1.3. REGISTRO DE PARTICIPANTES

El registro de participantes se realiza conforme al artículo 55 del Reglamento. En el caso de un consorcio, basta que se registre uno (1) de sus integrantes.

#### Importante

- Para registrarse como participante en un procedimiento de selección convocado por las Entidades del Estado Peruano, es necesario que los proveedores cuenten con inscripción vigente y estar habilitados ante el Registro Nacional de Proveedores (RNP) que administra el Organismo Supervisor de las Contrataciones del Estado (OSCE). Para obtener mayor información, se puede ingresar a la siguiente dirección electrónica: [www.mp.gob.pe](http://www.mp.gob.pe).
- Los proveedores que deseen registrar su participación deben ingresar al SEACE utilizando su Certificado SEACE (usuario y contraseña). Asimismo, deben observar las instrucciones señaladas en el documento de orientación "Guía para el registro de participantes electrónico" publicado en <https://www2.seace.gob.pe/>.
- En caso los proveedores no cuenten con inscripción vigente en el RNP y/o se encuentren inhabilitados o suspendidos para ser participantes, postores y/o contratistas, el SEACE restringirá su registro, quedando a potestad de estos intentar nuevamente registrar su participación en el procedimiento de selección en cualquier otro momento, dentro del plazo establecido para dicha etapa, siempre que haya obtenido la vigencia de su inscripción o quedado sin efecto la sanción que le impuso el Tribunal de Contrataciones del Estado.

### 1.4. FORMULACIÓN DE CONSULTAS Y OBSERVACIONES A LAS BASES

La formulación de consultas y observaciones a las bases se efectúa de conformidad con lo establecido en los numerales 72.1 y 72.2 del artículo 72 del Reglamento, así como el literal a) del artículo 89 del Reglamento.

#### Importante

No pueden formularse consultas ni observaciones respecto del contenido de una ficha de homologación aprobada. Las consultas y observaciones que se formulen sobre el particular, se tienen como no presentadas.





### 1.5. ABSOLUCIÓN DE CONSULTAS, OBSERVACIONES E INTEGRACIÓN DE BASES

La absolución de consultas, observaciones e integración de las bases se realizan conforme a las disposiciones previstas en el numeral 72.4 y el literal a) del artículo 89 del Reglamento.

#### Importante

- No se absolverán consultas y observaciones a las bases que se presenten en forma física.
- Cuando exista divergencia entre lo indicado en el pliego de absolución de consultas y observaciones y la integración de bases, prevalece lo absuelto en el referido pliego; sin perjuicio, del deslinde de responsabilidades correspondiente.

### 1.6. FORMA DE PRESENTACIÓN DE OFERTAS

Las ofertas se presentan conforme lo establecido en el artículo 59 y en el artículo 90 del Reglamento.

Las declaraciones juradas, formatos o formularios previstos en las bases que conforman la oferta deben estar debidamente firmados por el postor (firma manuscrita o digital, según la Ley N° 27269, Ley de Firmas y Certificados Digitales<sup>2</sup>). Los demás documentos deben ser visados por el postor. En el caso de persona jurídica, por su representante legal, apoderado o mandatario designado para dicho fin y, en el caso de persona natural, por este o su apoderado. No se acepta el pegado de la imagen de una firma o visto. Las ofertas se presentan foliadas.

#### Importante

- Los formularios electrónicos que se encuentran en el SEACE y que los proveedores deben llenar para presentar sus ofertas, tienen carácter de declaración jurada.
- En caso la información contenida en los documentos escaneados que conforman la oferta no coincida con lo declarado a través del SEACE, prevalece la información declarada en los documentos escaneados.
- No se tomarán en cuenta las ofertas que se presenten en físico a la Entidad.

### 1.7. PRESENTACIÓN Y APERTURA DE OFERTAS

El participante presentará su oferta de manera electrónica a través del SEACE, desde las 00:01 horas hasta las 23:59 horas del día establecido para el efecto en el cronograma del procedimiento; adjuntando el archivo digitalizado que contenga los documentos que conforman la oferta de acuerdo a lo requerido en las bases.

El participante debe verificar antes de su envío, bajo su responsabilidad, que el archivo pueda ser descargado y su contenido sea legible.

#### Importante

Los integrantes de un consorcio no pueden presentar ofertas individuales ni conformar más de un consorcio en un procedimiento de selección, o en un determinado ítem cuando se trate de procedimientos de selección según relación de ítems.

En la apertura electrónica de la oferta, el órgano encargado de las contrataciones o comité de selección, según corresponda, verifica la presentación de lo exigido en la sección específica de

<sup>2</sup> Para mayor información sobre la normativa de firmas y certificados digitales ingresar a:  
<https://www.indecopi.gob.pe/web/firmas-digitales/firmar-y-certificados-digitales>





las bases de conformidad con el numeral 73.2 del artículo 73 del Reglamento. De no cumplir con lo requerido, la oferta se considera no admitida.

Asimismo, el órgano encargado de las contrataciones o comité de selección, según corresponda, declara no admitidas las ofertas que se encuentran por debajo del noventa por ciento (90%) del valor referencial o que excedan en más del diez por ciento (10%) del valor referencial.

### 1.8. EVALUACIÓN DE LAS OFERTAS

La evaluación consiste en la aplicación de los factores de evaluación previstos en el Capítulo IV de la sección específica de las bases a las ofertas admitidas, con el objeto de determinar la oferta con el mejor puntaje y el orden de prelación de las ofertas.

Para determinar la oferta con el mejor puntaje, se toma en cuenta lo indicado en el numeral 74.2 del artículo 74 del Reglamento.

En el supuesto de que dos (2) o más ofertas empaten, la determinación del orden de prelación de las ofertas empatadas se efectúa siguiendo estrictamente el orden establecido en el numeral 91.1 del artículo 91 del Reglamento.

El desempate mediante sorteo se realiza de manera electrónica a través del SEACE.

#### Importante

*En el caso de contratación de obras que se ejecuten fuera de la provincia de Lima y Callao, cuyo valor referencial no supere los novecientos mil Soles (S/ 900,000.00), a solicitud del postor se asigna una bonificación equivalente al diez por ciento (10%) sobre el puntaje total obtenido por los postores con domicilio en la provincia donde se ejecuta la obra, o en las provincias colindantes, sean o no pertenecientes al mismo departamento o región. El domicilio es el consignado en la constancia de inscripción ante el RNP<sup>3</sup>. Lo mismo aplica en el caso de procedimientos de selección por relación de ítems, cuando algún ítem no supera el monto señalado anteriormente.*

### 1.9. CALIFICACIÓN DE OFERTAS

Luego de culminada la evaluación, el órgano encargado de las contrataciones o comité de selección, según corresponda califica a los postores que obtuvieron el primer, segundo, tercer y cuarto lugar, según el orden de prelación, verificando que cumplan con los requisitos de calificación detallados en el numeral 3.2 del Capítulo III de la sección específica de las bases. La oferta del postor que no cumpla con los requisitos de calificación es descalificada.

Si alguno de los cuatro (4) postores no cumple con los requisitos de calificación, se aplica lo establecido en los numerales 75.2 y 75.3 del artículo 75 del Reglamento.

### 1.10. SUBSANACIÓN DE LAS OFERTAS

La subsanación de las ofertas se sujeta a lo establecido en el artículo 60 del Reglamento. La corrección aritmética a la que hace referencia el numeral 60.4 de dicho artículo procede para la ejecución de obras a suma alzada.

El plazo que se otorgue para la subsanación no puede ser inferior a un (1) día hábil.

La solicitud de subsanación se realiza de manera electrónica a través del SEACE y será remitida al correo electrónico consignado por el postor al momento de realizar su inscripción en el RNP, siendo su responsabilidad el permanente seguimiento de las notificaciones a dicho



<sup>3</sup> La constancia de inscripción electrónica se visualizará en el portal web del Registro Nacional de Proveedores: [www.rnp.gob.pe](http://www.rnp.gob.pe)



correo. La notificación de la solicitud se entiende efectuada el día de su envío al correo electrónico.

La presentación de las subsanaciones se realiza a través del SEACE. No se tomará en cuenta la subsanación que se presente en físico a la Entidad.

#### 1.11. RECHAZO DE LAS OFERTAS

Previo al otorgamiento de la buena pro, el comité de selección revisa las ofertas económicas que cumplen los requisitos de calificación, de conformidad con lo establecido para el rechazo de ofertas, previsto en el artículo 68 del Reglamento, de ser el caso.

De rechazarse alguna de las ofertas calificadas, el órgano encargado de las contrataciones o comité de selección, según corresponda, revisa el cumplimiento de los requisitos de calificación de los postores que siguen en el orden de prelación, en caso las hubiere.

#### 1.12. OTORGAMIENTO DE LA BUENA PRO

Definida la oferta ganadora, el órgano encargado de las contrataciones o comité de selección, según corresponda, otorga la buena pro, mediante su publicación en el SEACE, incluyendo el cuadro comparativo y las actas debidamente motivadas de los resultados de la admisión, no admisión, evaluación, calificación, descalificación, rechazo y el otorgamiento de la buena pro.

#### 1.13. CONSENTIMIENTO DE LA BUENA PRO

Cuando se hayan presentado dos (2) o más ofertas, el consentimiento de la buena pro se produce a los cinco (5) días hábiles siguientes de la notificación de su otorgamiento, sin que los postores hayan ejercido el derecho de interponer el recurso de apelación.

En caso que se haya presentado una sola oferta, el consentimiento de la buena pro se produce el mismo día de la notificación de su otorgamiento.

El consentimiento del otorgamiento de la buena pro se publica en el SEACE al día hábil siguiente de producido.

##### Importante

*Una vez consentido el otorgamiento de la buena pro, el órgano encargado de las contrataciones o el órgano de la Entidad al que se haya asignado tal función realiza la verificación de la oferta presentada por el postor ganador de la buena pro conforme lo establecido en el numeral 64.6 del artículo 64 del Reglamento.*



## CAPÍTULO II SOLUCIÓN DE CONTROVERSIAS DURANTE EL PROCEDIMIENTO DE SELECCIÓN

### 2.1. RECURSO DE APELACIÓN

A través del recurso de apelación se pueden impugnar los actos dictados durante el desarrollo del procedimiento de selección hasta antes del perfeccionamiento del contrato.

El recurso de apelación se presenta ante la Entidad convocante, y es conocido y resuelto por su Titular, cuando el valor referencial sea igual o menor a cincuenta (50) UIT. Cuando el valor referencial sea mayor a dicho monto, el recurso de apelación se presenta ante y es resuelto por el Tribunal de Contrataciones del Estado.

En los procedimientos de selección según relación de ítems, el valor referencial total del procedimiento determina ante quién se presenta el recurso de apelación.

Los actos que declaren la nulidad de oficio, la cancelación del procedimiento de selección y otros actos emitidos por el Titular de la Entidad que afecten la continuidad de este, se impugnan ante el Tribunal de Contrataciones del Estado.

#### Importante

- Una vez otorgada la buena pro, el órgano encargado de las contrataciones o comité de selección, según corresponda, está en la obligación de permitir el acceso de los participantes y postores al expediente de contratación, salvo la información calificada como secreta, confidencial o reservada por la normativa de la materia, a más tardar dentro del día siguiente de haberse solicitado por escrito.

Luego de otorgada la buena pro no se da a conocer las ofertas cuyos requisitos de calificación no fueron analizados y revisados por el órgano encargado de las contrataciones o comité de selección, según corresponda.

- A efectos de recoger la información de su interés, los postores pueden valerse de distintos medios, tales como: (i) la lectura y/o toma de apuntes, (ii) la captura y almacenamiento de imágenes, e incluso (iii) pueden solicitar copia de la documentación obrante en el expediente, siendo que, en este último caso, la Entidad deberá entregar dicha documentación en el menor tiempo posible, previo pago por tal concepto.
- El recurso de apelación se presenta ante la Mesa de Partes del Tribunal o ante las oficinas desconcentradas del OSCE o en la Unidad de Trámite Documentario de la Entidad, según corresponda.

### 2.2. PLAZOS DE INTERPOSICIÓN DEL RECURSO DE APELACIÓN

La apelación contra el otorgamiento de la buena pro o contra los actos dictados con anterioridad a ella se interpone dentro de los cinco (5) días hábiles siguientes de haberse notificado el otorgamiento de la buena pro.

La apelación contra los actos dictados con posterioridad al otorgamiento de la buena pro, contra la declaración de nulidad, cancelación y declaratoria de desierto del procedimiento, se interpone dentro de los cinco (5) días hábiles siguientes de haberse tomado conocimiento del acto que se desea impugnar.





### CAPÍTULO III DEL CONTRATO

#### 3.1. PERFECCIONAMIENTO DEL CONTRATO

Los plazos y el procedimiento para perfeccionar el contrato se realiza conforme a lo indicado en el artículo 141 del Reglamento.

Para perfeccionar el contrato, el postor ganador de la buena pro debe presentar los documentos señalados en los artículos 139 y 175 del Reglamento, así como los previstos en la sección específica de las bases.

#### 3.2. GARANTÍAS

Las garantías que deben otorgar los postores y/o contratistas, según corresponda, son las de fiel cumplimiento del contrato y por los adelantos.

##### 3.2.1. GARANTÍA DE FIEL CUMPLIMIENTO

Como requisito indispensable para perfeccionar el contrato, el postor ganador debe entregar a la Entidad la garantía de fiel cumplimiento del mismo por una suma equivalente al diez por ciento (10%) del monto del contrato original. Esta se mantiene vigente hasta el consentimiento de la liquidación final.

##### Importante

*En los contratos de ejecución de obras que celebren las Entidades con las micro y pequeñas empresas, estas últimas pueden otorgar como garantía de fiel cumplimiento el diez por ciento (10%) del monto del contrato original, porcentaje que es retenido por la Entidad durante la primera mitad del número total de pagos a realizarse, de forma prorrateada en cada pago, con cargo a ser devuelto a la finalización del mismo, conforme lo establece el artículo 149 del Reglamento, siempre que:*

- a) El procedimiento de selección original del cual derive el contrato a suscribirse sea una Adjudicación Simplificada.*
- b) El plazo de ejecución de la obra sea igual o mayor a sesenta (60) días calendario; y,*
- c) El pago a favor del contratista considere, al menos, dos (2) valorizaciones periódicas, en función del avance de obra.*

##### 3.2.2. GARANTÍA DE FIEL CUMPLIMIENTO POR PRESTACIONES ACCESORIAS

En las contrataciones que conlleven la ejecución de prestaciones accesorias, tales como mantenimiento, reparación o actividades afines, se otorga una garantía adicional por una suma equivalente al diez por ciento (10%) del monto del contrato de la prestación accesorio, la misma que debe ser renovada periódicamente hasta el cumplimiento total de las obligaciones garantizadas.

##### 3.2.3. GARANTÍA POR ADELANTO

En caso se haya previsto en la sección específica de las bases la entrega de adelantos, el contratista debe presentar una garantía emitida por idéntico monto conforme a lo estipulado en el artículo 153 del Reglamento.

#### 3.3. REQUISITOS DE LAS GARANTÍAS

Las garantías que se presenten deben ser incondicionales, solidarias, irrevocables y de





realización automática en el país, al solo requerimiento de la Entidad. Asimismo, deben ser emitidas por empresas que se encuentren bajo la supervisión directa de la Superintendencia de Banca, Seguros y Administradoras Privadas de Fondos de Pensiones, y que cuenten con clasificación de riesgo B o superior. Asimismo, deben estar autorizadas para emitir garantías; o estar consideradas en la última lista de bancos extranjeros de primera categoría que periódicamente publica el Banco Central de Reserva del Perú.

#### Importante

*Corresponde a la Entidad verificar que las garantías presentadas por el postor ganador de la buena pro y/o contratista cumplan con los requisitos y condiciones necesarios para su aceptación y eventual ejecución; sin perjuicio de la determinación de las responsabilidades funcionales que correspondan.*

#### Advertencia

*Los funcionarios de las Entidades no deben aceptar garantías emitidas bajo condiciones distintas a las establecidas en el presente numeral, debiendo tener en cuenta lo siguiente:*

- 1. La clasificadora de riesgo que asigna la clasificación a la empresa que emite la garantía debe encontrarse listada en el portal web de la SBS (<http://www.sbs.gob.pe/sistema-financiero/clasificadoras-de-riesgo>).*
- 2. Se debe identificar en la página web de la clasificadora de riesgo respectiva, cuál es la clasificación vigente de la empresa que emite la garantía, considerando la vigencia a la fecha de emisión de la garantía.*
- 3. Para fines de lo establecido en el artículo 148 del Reglamento, la clasificación de riesgo B, incluye las clasificaciones B+ y B.*
- 4. Si la empresa que otorga la garantía cuenta con más de una clasificación de riesgo emitida por distintas empresas listadas en el portal web de la SBS, bastará que en una de ellas cumpla con la clasificación mínima establecida en el Reglamento.*

*En caso exista alguna duda sobre la clasificación de riesgo asignada a la empresa emisora de la garantía, se deberá consultar a la clasificadora de riesgos respectiva.*

*De otro lado, además de cumplir con el requisito referido a la clasificación de riesgo, a efectos de verificar si la empresa emisora se encuentra autorizada por la SBS para emitir garantías, debe revisarse el portal web de dicha Entidad (<http://www.sbs.gob.pe/sistema-financiero/relacion-de-empresas-que-se-encuentran-autorizadas-a-emitar-cartas-fianza>).*

*Los funcionarios competentes deben verificar la autenticidad de la garantía a través de los mecanismos establecidos (consulta web, teléfono u otros) por la empresa emisora.*

### 3.4. EJECUCIÓN DE GARANTÍAS

La Entidad puede solicitar la ejecución de las garantías conforme a los supuestos contemplados en el artículo 155 del Reglamento.

### 3.5. ADELANTOS

La Entidad puede establecer la entrega de adelantos directos y adelantos para materiales e insumos, y en el caso de contratos bajo la modalidad llave en mano, para equipamiento y mobiliario, de conformidad con el artículo 180 del Reglamento, siempre que ello haya sido previsto en la sección específica de las bases.

### 3.6. VALORIZACIONES

Las valorizaciones son la cuantificación económica de un avance físico en la ejecución de la obra, realizada en un período determinado, tienen el carácter de pagos a cuenta y son elaboradas





el último día de cada período previsto en la sección específica de las bases, por el inspector o supervisor, según corresponda y el contratista.

En caso se haya suscrito contrato con un consorcio, el pago de las valorizaciones se realizará a quien se indique en el contrato de consorcio.

#### **Advertencia**

*En caso de retraso en los pagos a cuenta o pago final por parte de la Entidad, salvo que se deba a caso fortuito o fuerza mayor, esta reconoce al contratista los intereses legales correspondientes, de conformidad con el artículo 39 de la Ley y los artículos 1244, 1245 y 1246 del Código Civil, debiendo repetir contra los responsables de la demora injustificada.*

### **3.7. REAJUSTES**

Los reajustes se calculan conforme lo indicado en el numeral 38.3 del artículo 38 y el artículo 195 del Reglamento.

#### **Importante**

*Tanto la elaboración como la aplicación de las fórmulas polinómicas se sujetan a lo dispuesto en el Decreto Supremo N° 011-79-VC y sus modificatorias, ampliatorias y complementarias.*

### **3.8. PENALIDADES**

#### **3.8.1. PENALIDAD POR MORA EN LA EJECUCIÓN DE LA PRESTACIÓN**

En caso de retraso injustificado del contratista en la ejecución de las prestaciones objeto del contrato, la Entidad le aplica automáticamente una penalidad por mora por cada día de atraso, de conformidad con el artículo 162 del Reglamento.

#### **3.8.2. OTRAS PENALIDADES**

La Entidad puede establecer penalidades distintas a la mencionada en el numeral precedente, según lo previsto en el artículo 163 del Reglamento y lo indicado en la sección específica de las bases.

Estos dos tipos de penalidades se calculan en forma independiente y pueden alcanzar cada una un monto máximo equivalente al diez por ciento (10%) del monto del contrato vigente, o de ser el caso, del ítem que debió ejecutarse.

### **3.9. INCUMPLIMIENTO DEL CONTRATO**

Las causales para la resolución del contrato, serán aplicadas de conformidad con el artículo 36 de la Ley y 164 del Reglamento.

### **3.10. DISPOSICIONES FINALES**

Todos los demás aspectos del presente procedimiento no contemplados en las bases se regirán supletoriamente por la Ley y su Reglamento, así como por las disposiciones legales vigentes.



## SECCIÓN ESPECÍFICA

### CONDICIONES ESPECIALES DEL PROCEDIMIENTO DE SELECCIÓN

(EN ESTA SECCIÓN LA ENTIDAD DEBERÁ COMPLETAR LA INFORMACIÓN EXIGIDA, DE ACUERDO A LAS INSTRUCCIONES INDICADAS)





## CAPÍTULO I GENERALIDADES

### 1.1. ENTIDAD CONVOCANTE

Nombre : MUNICIPALIDAD DISTRITAL DE ZUÑIGA  
RUC N° : 20182750311  
Domicilio legal : Pza. De Armas Nro. 203 LIMA-CAÑETE-ZUÑIGA  
Teléfono: : 964921643  
Correo electrónico: : munidistritalzuzniga@gmail.com

### 1.2. OBJETO DE LA CONVOCATORIA

El presente procedimiento de selección tiene por objeto la contratación de la ejecución de la obra **MEJORAMIENTO DEL SERVICIO DE TRANSITABILIDAD VEHICULAR Y PEATONAL EN LA PRIMERA CUADRA DE LA AV. PARAISO DEL ANEXO DE BUENOS AIRES DEL DISTRITO DE ZUÑIGA - PROVINCIA DE CAÑETE - DEPARTAMENTO DE LIMA, CON CUI N°2570394**

### 1.3. VALOR REFERENCIAL<sup>4</sup>

El valor referencial asciende a S/ 1,000,000.00 (UN MILLON CON 00/100 SOLES), incluidos los impuestos de Ley y cualquier otro concepto que incida en el costo total de la ejecución de la obra. El valor referencial ha sido calculado al mes de octubre del 2024.

Valor Referencial (VR)	Límites <sup>5</sup>	
	Inferior	Superior
S/ 1,000,000.00 (UN MILLON CON 00/100 SOLES)	S/ 900,000.00 (NOVECIENTOS MIL CON 00/100 SOLES)	S/ 1,100,000.00 (UN MILLON CIENTO MIL CON 00/100 SOLES)

#### Importante

- El precio de las ofertas no puede exceder los límites del valor referencial de conformidad con el numeral 28.2 del artículo 28 de la Ley.

### 1.4. EXPEDIENTE DE CONTRATACIÓN

Documento y fecha de aprobación del expediente de contratación

Documento y fecha de aprobación del expediente

RESOLUCION DE GERENCIA  
MUNICIPAL N°063-2025-  
GM/MDZ  
10 DE ABRIL DEL 2025  
RESOLUCION DE ALCALDIA

<sup>4</sup> El monto del valor referencial indicado en esta sección de las bases no debe diferir del monto del valor referencial consignado en la ficha del procedimiento en el SEACE. No obstante, de existir contradicción entre estos montos, primará el monto del valor referencial indicado en las bases aprobadas.

<sup>5</sup> De acuerdo a lo señalado en el artículo 48 del Reglamento, estos límites se calculan considerando dos (2) decimales. Para ello, si el límite inferior tiene más de dos (2) decimales, se aumenta en un dígito el valor del segundo decimal; en el caso del límite superior, se considera el valor del segundo decimal sin efectuar el redondeo.

técnico

N°101-2024-ALC/MDZ  
11 DE NOVIEMBRE DEL 2024

Documento y fecha de actualización del expediente técnico, de corresponder

: NO CORRESPONDE

Tipo y número del procedimiento de selección que se convocó para la elaboración del expediente técnico, de corresponder

: NO CORRESPONDE

### 1.5. FUENTE DE FINANCIAMIENTO

#### RECURSOS DETERMINADOS

##### Importante

*La fuente de financiamiento debe corresponder a aquella prevista en la Ley de Equilibrio Financiero del Presupuesto del Sector Público del año fiscal en el cual se convoca el procedimiento de selección.*

### 1.6. SISTEMA DE CONTRATACIÓN

El presente procedimiento se rige por el sistema de PRECIOS UNITARIOS, de acuerdo con lo establecido en el expediente de contratación respectivo.

### 1.7. MODALIDAD DE EJECUCIÓN

NO CORRESPONDE

### 1.8. ALCANCES DEL REQUERIMIENTO

El alcance de la ejecución de la obra está definido en el Capítulo III de la presente sección de las bases.

### 1.9. PLAZO DE EJECUCIÓN DE LA OBRA

El plazo de ejecución de la obra materia de la presente convocatoria, es de NOVENTA (90) días calendario, en concordancia con lo establecido en el expediente de contratación y en el expediente técnico de obra.

### 1.10. COSTO DE REPRODUCCIÓN Y ENTREGA DE BASES Y DEL EXPEDIENTE TÉCNICO DE LA OBRA

Los participantes registrados tienen el derecho a recabar las bases y el expediente técnico de la obra en versión impresa o digital, según su elección, para cuyo efecto deben:

Pagar en : CAJA DE LA ENTIDAD

Recoger en : GERENCIA DE DESARROLLO URBANO Y RURAL - MDZ

Costo de bases : Impresa: S/ 10.00 (DIEZ COM 00/100 SOLES)

Costo del expediente técnico : Impreso: S/ 150.00 (CIENTO CINCUENTA CON 00/100 SOLES)  
Digital: S/ 100.00 (CIEN CON 00/100 SOLES)

Las bases y el expediente técnico se entregan inmediatamente después de realizado el pago correspondiente. Excepcionalmente, el expediente técnico en versión impresa puede ser entregado dentro del plazo máximo de un (1) día hábil de efectuado el pago.





#### Importante

- La Entidad debe entregar una constancia o formulario de cargos en donde consta que el participante recibió el expediente técnico completo. Dicha constancia o formulario debe incluir un índice del contenido del expediente técnico y número de folios correspondientes.
- El costo de entrega del ejemplar de las bases y del expediente técnico, no puede exceder el costo de su reproducción.

#### Advertencia

Las Entidades deben cautelar bajo responsabilidad que la versión impresa y digital del expediente técnico correspondan a la versión original del expediente técnico aprobado.

### 1.11. ACCESO VIRTUAL AL EXPEDIENTE TÉCNICO DE LA OBRA

El expediente técnico de la obra en versión digital se encuentra publicado en el SEACE, obligatoriamente, desde la fecha de la convocatoria del presente procedimiento de selección.

Adicionalmente, el expediente técnico se encuentra publicado en SEACE, el cual es de acceso libre y gratuito.

### 1.12. BASE LEGAL

- Ley N° 32185, Ley de Presupuesto del Sector Público para el Año Fiscal 2025.
- Ley N° 32186, Ley de Equilibrio Financiero del Presupuesto del Sector Público para el Año Fiscal 2025.
- Ley N° 32187, Ley de Endeudamiento del sector público para el año fiscal 2025.
- Ley N° 28411, Ley General del Sistema Nacional de Presupuesto, sus modificatorias y normas complementarias.
- Ley N° 30225, Ley de Contrataciones del Estado aprobado mediante DS N° 082-2019-EF (en adelante la Ley de Contrataciones del Estado o LCE).
- Ley 27444, Ley del Procedimiento Administrativo General y sus modificatorias.
- Ley N° 27806, Ley de Transparencia y de Acceso a la Información Pública.
- Ley N° 29783, Ley de Seguridad y Salud en el Trabajo y su Reglamento, sus modificatorias y normas complementarias.
- Reglamento de la Ley de Contrataciones del Estado, aprobado mediante D.S. N° 344- 2018-EF, modificado por Decreto Supremo N° 377-2019-EF, Decreto Supremo N° 168- 2020-EF y, Decreto Supremo N° 250-2020-EF, Decreto Supremo N° 234-2022-EF y Decreto Supremo N° 308-2022EF (en adelante el Reglamento de la Ley de Contrataciones del Estado o RLCE).
- Reglamento Nacional de Edificaciones aprobado por el Decreto Supremo N° 011-2006 - VIVIENDA, sus modificatorias.
- Decreto Supremo N° 008-2008-TR, Reglamento de la Ley MYPE. - Decreto Supremo N° 011-79-VC Reglamento de Régimen de fórmulas polinómicas.
- Directivas y opiniones del Organismo Superior de las Contrataciones del Estado (OSCE). - Código Civil.
- Directiva General del Sistema Nacional de Programación Multianual y Gestión de Inversiones, aprobado por la DIRECTIVA N° 001-2019-EF/63.01.
- Cualquier otra disposición legal vigente que permita desarrollar el objeto de la convocatoria, que no contravenga lo regulado por la Ley de Contrataciones del Estado.

Las referidas normas incluyen sus respectivas modificaciones, de ser el caso.





## CAPÍTULO II DEL PROCEDIMIENTO DE SELECCIÓN

### 2.1. CALENDARIO DEL PROCEDIMIENTO DE SELECCIÓN

Según el cronograma de la ficha de selección de la convocatoria publicada en el SEACE.

#### Importante

*De conformidad con la vigesimosegunda Disposición Complementaria Final del Reglamento, en caso la Entidad (Ministerios y sus organismos públicos, programas o proyectos adscritos) haya difundido el requerimiento a través del SEACE siguiendo el procedimiento establecido en dicha disposición, no procede formular consultas u observaciones al requerimiento.*

### 2.2. CONTENIDO DE LAS OFERTAS

La oferta contendrá, además de un índice de documentos<sup>6</sup>, la siguiente documentación:

#### 2.2.1. Documentación de presentación obligatoria

##### 2.2.1.1. Documentos para la admisión de la oferta

- a) Declaración jurada de datos del postor. (Anexo N° 1)
- b) Documento que acredite la representación de quien suscribe la oferta.

En caso de persona jurídica, copia del certificado de vigencia de poder del representante legal, apoderado o mandatario designado para tal efecto.

En caso de persona natural, copia del documento nacional de identidad o documento análogo, o del certificado de vigencia de poder otorgado por persona natural, del apoderado o mandatario, según corresponda.

En el caso de consorcios, este documento debe ser presentado por cada uno de los integrantes del consorcio que suscriba la promesa de consorcio, según corresponda.

#### Advertencia

*De acuerdo con el artículo 4 del Decreto Legislativo N° 1246, las Entidades están prohibidas de exigir a los administrados o usuarios la información que puedan obtener directamente mediante la interoperabilidad a que se refieren los artículos 2 y 3 de dicho Decreto Legislativo. En esa medida, si la Entidad es usuaria de la Plataforma de Interoperabilidad del Estado – PIDE<sup>7</sup> y siempre que el servicio web se encuentre activo en el Catálogo de Servicios de dicha plataforma, no corresponderá exigir el certificado de vigencia de poder y/o documento nacional de identidad.*

- c) Declaración jurada de acuerdo con el literal b) del artículo 52 del Reglamento. (Anexo N° 2)
- d) Declaración jurada de cumplimiento del Expediente Técnico, según el numeral 3.1 del Capítulo III de la presente sección. (Anexo N° 3)

<sup>6</sup> La omisión del índice no determina la no admisión de la oferta.

<sup>7</sup> Para mayor información de las Entidades usuarias y del Catálogo de Servicios de la Plataforma de Interoperabilidad del Estado – PIDE ingresar al siguiente enlace <https://www.gobiernodigital.gob.pe/interoperabilidad/>



- e) Declaración jurada de plazo de ejecución de la obra. **(Anexo N° 4)**
- f) Promesa de consorcio con firmas legalizadas, de ser el caso, en la que se consigne los integrantes, el representante común, el domicilio común y las obligaciones a las que se compromete cada uno de los integrantes del consorcio, así como el porcentaje equivalente a dichas obligaciones. **(Anexo N° 5)**
- g) El precio de la oferta en SOLES y:
  - ✓ El desagregado de partidas, cuando el procedimiento se haya convocado a suma alzada.
  - ✓ Los precios unitarios, considerando las partidas según lo previsto en el último párrafo del literal b) del artículo 35 del Reglamento.

Asimismo, la oferta incluye el monto de la prestación accesorio, cuando corresponda. **(Anexo N° 6)**

El precio total de la oferta y los subtotales que lo componen deben ser expresados con dos (2) decimales. Los precios unitarios pueden ser expresados con más de dos (2) decimales.

#### Importante

- *El órgano encargado de las contrataciones o comité de selección, según corresponda, no puede incorporar documentos adicionales para la admisión de la oferta a los establecidos en este acápite.*
- *El análisis de precios unitarios y el detalle de los gastos generales fijos y variables de la oferta se presentan para el perfeccionamiento del contrato.*
- *El órgano encargado de las contrataciones o comité de selección, según corresponda, declara no admitidas las ofertas que no se encuentren dentro de los límites del valor referencial previstos en el numeral 28.2 del artículo 28 de la Ley. Asimismo, verifica la presentación de los documentos requeridos. De no cumplir con lo requerido, la oferta se considera no admitida.*

#### 2.2.1.2. Documentos para acreditar los requisitos de calificación

Incorporar en la oferta los documentos que acreditan los **"Requisitos de Calificación"** que se detallan en el numeral 3.2 del Capítulo III de la presente sección de las bases.

#### 2.2.2. Documentación de presentación facultativa:

- a) Incorporar en la oferta los documentos que acreditan los "Factores de Evaluación" establecidos en el Capítulo IV de la presente sección de las bases, a efectos de obtener el puntaje previsto en dicho Capítulo para cada factor.
- b) Solicitud de bonificación del cinco por ciento (5%) por tener la condición de micro y pequeña empresa **(Anexo N°11)**.

#### Advertencia

*El órgano encargado de las contrataciones o comité de selección, según corresponda, no podrá exigir al postor la presentación de documentos que no hayan sido indicados en los acápites "Documentos para la admisión de la oferta", "Requisitos de calificación" y "Factores de evaluación".*





### 2.3. REQUISITOS PARA PERFECCIONAR EL CONTRATO

El postor ganador de la buena pro debe presentar los siguientes documentos para perfeccionar el contrato:

- a) Garantía de fiel cumplimiento del contrato.
- b) Garantía de fiel cumplimiento por prestaciones accesorias, de ser el caso.
- c) Solicitud para la constitución del fideicomiso, en el marco de lo establecido en el literal a) del numeral 184.9 del artículo 184 del Reglamento, de ser el caso<sup>8</sup>.
- d) Contrato de consorcio con firmas legalizadas ante Notario de cada uno de los integrantes, de ser el caso.
- e) Código de cuenta interbancaria (CCI) o, en el caso de proveedores no domiciliados, el número de su cuenta bancaria y la entidad bancaria en el exterior.
- f) Copia de la vigencia del poder del representante legal de la empresa que acredite que cuenta con facultades para perfeccionar el contrato, cuando corresponda.
- g) Copia de DNI del postor en caso de persona natural, o de su representante legal en caso de persona jurídica.

#### Advertencia

*De acuerdo con el artículo 4 del Decreto Legislativo N° 1246, las Entidades están prohibidas de exigir a los administrados o usuarios la información que puedan obtener directamente mediante la interoperabilidad a que se refieren los artículos 2 y 3 de dicho Decreto Legislativo. En esa medida, si la Entidad es usuaria de la Plataforma de Interoperabilidad del Estado – PIDE<sup>9</sup> y siempre que el servicio web se encuentre activo en el Catálogo de Servicios de dicha plataforma, no corresponderá exigir los documentos previstos en los literales e) y f).*

- h) Domicilio para efectos de la notificación durante la ejecución del contrato.
- i) Autorización de notificación de la decisión de la Entidad sobre la solicitud de ampliación de plazo mediante medios electrónicos de comunicación<sup>10</sup>. (Anexo N°12)
- j) Constancia de capacidad libre de contratación expedida por el RNP<sup>11</sup>.
- k) Programa de Ejecución de Obra (CPM) el cual presenta la ruta crítica y el calendario de avance de obra valorizado.
- l) Calendario de adquisición de materiales e insumos necesarios para la ejecución de obra, en concordancia con el calendario de avance de obra valorizado. Este calendario se actualiza con cada ampliación de plazo otorgada, en concordancia con el calendario de avance de obra valorizado vigente.

#### Importante para la Entidad

*En el caso de obras bajo la modalidad de ejecución llave en mano, cuando se haya previsto otorgar adelanto para equipamiento y mobiliario, con respecto al literal anterior, considerar el siguiente texto:*

- l) *Calendario de adquisición de materiales e insumos necesarios para la ejecución de obra, que incluye el equipamiento y mobiliario cuando corresponda, de acuerdo con el calendario de avance de obra valorizado. Este calendario se actualiza con cada ampliación de plazo otorgada, en concordancia con el calendario de avance de obra valorizado vigente.*

*Incorporar a las bases o eliminar, según corresponda.*

<sup>8</sup> Cuando la Entidad no haya incorporado en las bases la obligación de constituir un fideicomiso para la administración de los adelantos destinados a la ejecución de obra, el postor adjudicado puede presentar la solicitud para la constitución del fideicomiso.

<sup>9</sup> Para mayor información de las Entidades usuarias y del Catálogo de Servicios de la Plataforma de Interoperabilidad del Estado – PIDE ingresar al siguiente enlace <https://www.gobiernodigital.gob.pe/interoperabilidad/>

<sup>10</sup> En tanto se implemente la funcionalidad en el SEACE, de conformidad con la Primera Disposición Complementaria Transitoria del Decreto Supremo N° 234-2022-EF.

<sup>11</sup> Este requisito no aplica para procedimientos de contratación directa por la causal de carácter de secreto, secreto militar o por razones de orden interno.





- m) Calendario de utilización de equipo, en caso la naturaleza de la contratación lo requiera.
- n) Memoria en la que se señalen las consideraciones que se han tomado en cuenta para la elaboración de los documentos indicados en los literales k), l) y m).
- o) Análisis de precios unitarios de las partidas y detalle de los gastos generales fijos y variables de la oferta, en caso de obras sujetas a precios unitarios<sup>12</sup>.
- p) Desagregado por partidas que dio origen a la oferta, en caso de obras a suma alzada.
- q) Copia de documentos que sustenten la propiedad, la posesión, el compromiso de compra venta o alquiler u otro documento que acredite la disponibilidad del requisito de calificación equipamiento estratégico. En el caso que el postor ganador sea un consorcio los documentos de acreditación de este requisito pueden estar a nombre del consorcio o de uno de sus integrantes.
- r) Copia de los diplomas que acrediten la formación académica requerida del plantel profesional clave, en caso que el grado o título profesional requerido no se encuentre publicado en el Registro Nacional de Grados Académicos y Títulos Profesionales a cargo de la de la Superintendencia Nacional de Educación Superior Universitaria – SUNEDU<sup>13</sup>.
- s) Copia de (i) contratos y su respectiva conformidad o (ii) constancias o (iii) certificados o (iv) cualquier otra documentación que, de manera fehaciente demuestre la experiencia del personal que conforma el plantel profesional clave.

#### Importante

- La Entidad debe aceptar las diferentes denominaciones utilizadas para acreditar la carrera profesional requerida, aun cuando no coincida literalmente con aquella prevista en los requisitos de calificación (por ejemplo Ingeniería Ambiental, Ingeniería en Gestión Ambiental, Ingeniería y Gestión Ambiental u otras denominaciones).
- Los documentos que acreditan la experiencia del personal deben incluir como mínimo los nombres y apellidos del profesional, el cargo desempeñado, el plazo de la prestación indicando el día, mes y año de inicio y culminación, el nombre de la Entidad u organización que emite el documento, la fecha de emisión y nombres y apellidos de quien suscribe el documento.

En caso estos documentos establezcan el plazo de la experiencia adquirida por el profesional en meses sin especificar los días la Entidad debe considerar el mes completo.

De presentarse experiencia ejecutada paralelamente (traslape), para el cómputo del tiempo de dicha experiencia sólo se considerará una vez el periodo traslapado. No obstante, de presentarse periodos traslapados en el residente de obra, no se considera ninguna de las experiencias acreditadas, salvo la ejecución de obras por paquete.

Se considerará aquella experiencia que no tenga una antigüedad mayor a veinticinco (25) años anteriores a la fecha de la presentación de ofertas.

Asimismo, la Entidad debe valorar de manera integral los documentos presentados para acreditar dicha experiencia. En tal sentido, aun cuando en los documentos presentados la denominación del cargo o puesto no coincida literalmente con aquella prevista en los requisitos de calificación, se deberá validar la experiencia si las actividades que realizó el profesional corresponden con la función propia del cargo o puesto requerido.

- Cuando el postor ganador de la buena pro presenta como plantel profesional clave a profesionales que se encuentren prestando servicios como residente o supervisor en obras contratadas por la Entidad que no cuentan con recepción, procede otorgar plazo adicional para subsanar, conforme lo previsto en el literal a) del artículo 141 del Reglamento.
- En caso que el postor ganador de la buena pro sea un consorcio, las garantías que presente este para el perfeccionamiento del contrato, así como durante la ejecución contractual, de ser el caso, además de cumplir con las condiciones establecidas en el artículo 33 de la Ley y en el artículo 148 del Reglamento, deben consignar expresamente el nombre completo o la denominación o razón social de los integrantes del consorcio, en calidad de garantizados, de lo contrario no podrán ser aceptadas por las Entidades. No se cumple el requisito antes indicado si se consigna únicamente la denominación del consorcio, conforme lo dispuesto en la Directiva "Participación de Proveedores en Consorcio en las Contrataciones del Estado".
- En los contratos de ejecución de obras que celebren las Entidades con las micro y pequeñas empresas, estas últimas pueden otorgar como garantía de fiel cumplimiento el diez por ciento (10%) del monto del contrato, porcentaje que es retenido por la Entidad durante la primera mitad del número total de pagos a realizarse, de forma prorrateada en cada pago, con cargo a ser devuelto a la finalización del mismo, conforme lo establece el numeral 149.4 del artículo 149 del Reglamento y numeral 151.3 del artículo 151 del Reglamento, siempre que:
  - a) El procedimiento de selección original del cual derive el contrato a suscribirse sea una Adjudicación Simplificada.
  - b) El plazo de ejecución de la obra sea igual o mayor a sesenta (60) días calendario; y,
  - c) El pago a favor del contratista considere, al menos, dos (2) valorizaciones periódicas, en función del avance de obra.

<sup>12</sup> La Entidad puede requerir este documento en caso de obras a suma alzada.

<sup>13</sup> <https://enlinea.sunedu.gob.pe/>



Para dicho efecto los postores deben encontrarse registrados en el REMYPE, consignando en la Declaración Jurada de Datos del Postor (Anexo N° 1) o en la solicitud de retención de la garantía durante el perfeccionamiento del contrato, que tienen la condición de MYPE, lo cual será verificado por la Entidad en el link <http://www2.trabajo.gob.pe/servicios-en-linea-2-2> opción consulta de empresas acreditadas en el REMYPE.

#### Importante

- Corresponde a la Entidad verificar que las garantías presentadas por el postor ganador de la buena pro cumplan con los requisitos y condiciones necesarios para su aceptación y eventual ejecución; sin perjuicio de la determinación de las responsabilidades funcionales que correspondan.
- De conformidad con el Reglamento Consular del Perú aprobado mediante Decreto Supremo N° 076-2005-RE para que los documentos públicos y privados extendidos en el exterior tengan validez en el Perú, deben estar legalizados por los funcionarios consulares peruanos y refrendados por el Ministerio de Relaciones Exteriores del Perú, salvo que se trate de documentos públicos emitidos en países que formen parte del Convenio de la Apostilla, en cuyo caso bastará con que estos cuenten con la Apostilla de la Haya<sup>14</sup>.
- La Entidad no puede exigir documentación o información adicional a la consignada en el presente numeral para el perfeccionamiento del contrato.

## 2.4. PERFECCIONAMIENTO DEL CONTRATO

El contrato se perfecciona con la suscripción del documento que lo contiene. Para dicho efecto el postor ganador de la buena pro, dentro del plazo previsto en el artículo 141 del Reglamento, debe presentar la documentación requerida en Pza. De Armas Nro. 203 LIMA-Cañete-Zuñiga.

#### Importante

En el caso de contratación de obras por paquete, se debe suscribir un contrato por cada obra incluida en el paquete.

#### Importante para la Entidad

Esta disposición solo debe ser incluida en el caso que la Entidad considere la entrega del adelanto directo y para materiales e insumos:

## 2.5. ADELANTOS<sup>15</sup>

### 2.5.1. ADELANTO DIRECTO

"La Entidad otorgará UN (1) adelantos directos por el DIEZ 10% del monto del contrato original.

El contratista debe solicitar formalmente el ADELANTO DIRECTO dentro de los ocho (8) días siguientes a la suscripción del contrato, adjuntando a su solicitud la garantía por adelantos<sup>16</sup> mediante carta fianza o póliza de caución y el comprobante de pago correspondiente. La Entidad debe entregar el monto solicitado dentro de los siete (7) días contados a partir del día siguiente de recibida la solicitud del contratista.

Vencido el plazo para solicitar el adelanto no procede la solicitud.

### 2.5.2. ADELANTO PARA MATERIALES E INSUMOS

"La Entidad otorgará adelantos para materiales e insumos por el VEINTE 20 % <sup>17</sup> del monto del

<sup>14</sup> Según lo previsto en la Opinión N° 009-2016/DTN.

<sup>15</sup> Si la Entidad ha previsto la entrega de adelantos, debe prever el procedimiento para su entrega, conforme a lo previsto en los artículos 181 y 182 del Reglamento.

<sup>16</sup> De conformidad con el artículo 153 del Reglamento, esta garantía debe ser emitida por idéntico monto y un plazo mínimo de vigencia de tres (3) meses, renovable por un plazo idéntico hasta la amortización total del adelanto otorgado. Cuando el plazo de ejecución contractual sea menor a tres (3) meses, las garantías pueden ser emitidas con una vigencia menor, siempre que cubra la fecha prevista para la amortización total del adelanto otorgado.

<sup>17</sup> De conformidad con el numeral 180.2 del artículo 180 del Reglamento, los adelantos para materiales e insumos, no pueden superar el veinte por ciento (20%) del monto del contrato original, y en el caso de contratos bajo la modalidad de llave en



contrato original, conforme al calendario de adquisición de materiales e insumos presentado por el contratista.

La entrega de los adelantos se realizará en un plazo de **QUINCE (15)** días calendario previos a la fecha prevista en el calendario de adquisición de materiales e insumos para cada adquisición, con la finalidad que EL CONTRATISTA pueda disponer de los materiales e insumos en la oportunidad prevista en el calendario de avance de obra valorizado. Para tal efecto, EL CONTRATISTA debe solicitar la entrega del adelanto en un plazo de **DIEZ (10)** días calendario anteriores al inicio del plazo antes mencionado, adjuntando a su solicitud la garantía por adelantos<sup>18</sup> mediante carta fianza o póliza de caución y el comprobante de pago respectivo.

## 2.6. VALORIZACIONES

El periodo de valorización será PERIODO MENSUAL.

### Importante

- Cuando el periodo de valorización establecido por la Entidad sea el mensual, el plazo del pago de la valorización se regirá por lo dispuesto en el numeral 194.7 del artículo 194 del Reglamento. En cambio, si la Entidad prevé un periodo de valorización distinto al mensual, se debe establecer los plazos y procedimiento aplicables para la valorización, teniendo en consideración lo dispuesto en el numeral 194.6 del referido artículo, así como el plazo para el pago de las valorizaciones.
- Las valorizaciones de obra se presentan a través del módulo de ejecución contractual del SEACE. Dicha obligación aplica a los contratos de obra que deriven de procedimientos de selección para la ejecución de obras, convocados a partir de la entrada en vigencia de la Directiva N° 001-2022-OSCE/CD "Gestión de las valorizaciones de obra a través del SEACE"<sup>19</sup>. Mediante comunicado el OSCE publica y difunde la relación de Entidades obligadas a usar la sección de valorizaciones electrónicas como medio para la gestión de las valorizaciones de obra. El primer listado de entidades obligadas se encuentra publicado en el siguiente enlace:

<https://www.gob.pe/institucion/osce/noticias/575017-comunicado-n-001-2022-osce>.

## 2.7. PLAZO PARA EL PAGO DEL SALDO DE LA LIQUIDACIÓN DEL CONTRATO DE OBRA

La Entidad o el contratista, según corresponda, deben efectuar el pago del monto correspondiente al saldo de la liquidación del contrato de obra, en el plazo de SESENTA (60) días calendario, computados desde el día siguiente del consentimiento de la liquidación. Para tal efecto, la parte que solicita el pago debe presentar el comprobante de pago respectivo.

mano, en los que se haya previsto el adelanto para equipamiento y mobiliario, no pueden superar en conjunto dicho porcentaje.

<sup>18</sup> De conformidad con el artículo 153 del Reglamento, esta garantía debe ser emitida por idéntico monto y un plazo mínimo de vigencia de tres (3) meses, renovable por un plazo idéntico hasta la amortización total del adelanto otorgado. Cuando el plazo de ejecución contractual sea menor a tres (3) meses, las garantías pueden ser emitidas con una vigencia menor, siempre que cubra la fecha prevista para la amortización total del adelanto otorgado.

<sup>19</sup> Aprobada mediante Resolución N° 002-2022-OSCE-PRE y modificada mediante Resolución N° 042-2022-OSCE/PRE, publicadas en el Diario Oficial El Peruano el 10 de enero de 2022 y 5 de marzo de 2022, respectivamente.



### CAPÍTULO III REQUERIMIENTO

#### Importante

*Es responsabilidad de la Entidad cautelar la adecuada formulación del expediente técnico, debiendo asegurar la calidad técnica y reducir la necesidad de su reformulación por errores o deficiencias técnicas que repercutan en el proceso de contratación y en la ejecución de la obra.*

### 3.1. EXPEDIENTE TÉCNICO E INFORMACIÓN COMPLEMENTARIA DEL EXPEDIENTE TÉCNICO

## REQUERIMIENTO

Requerimientos técnicos mínimos e información complementaria del expediente técnico para la contratación de ejecutor de obra para el proyecto denominado: **"MEJORAMIENTO DEL SERVICIO DE TRANSITABILIDAD VEHICULAR Y PEATONAL EN LA PRIMERA CUADRA DE LA AV. PARAISO DEL ANEXO BUENOS AIRES DEL DISTRITO DE ZUÑIGA - PROVINCIA DE CAÑETE - DEPARTAMENTO DE LIMA". CODIGO UNICO DE INVERSION N° 2570394**

#### 1. CONSIDERACIONES GENERALES

##### 1.1 BASE LEGAL

##### 1.1.1 NORMAS APLICABLES

- Ley N° 30225 – Ley de Contrataciones del Estado.
- Decreto Legislativo N° 1444-2018, que modifica la Ley N° 30225.
- Decreto Supremo N° 082-2019-EF – Aprueba el Texto Único Ordenado de la Ley N° 30225, Ley de Contrataciones del Estado.
- Decreto Supremo N° 344-2018-EF – Aprueba el Reglamento de la Ley N° 30225, Ley de Contrataciones del Estado.
- Decreto Supremo N° 377-2019-EF – Modifican Reglamento de la Ley N° 30225, Ley de Contrataciones del Estado, aprobado mediante Decreto Supremo N° 344-2018-EF.
- Directivas del OSCE.
- Decreto Supremo N° 011-79-VC.
- Reglamento Nacional de Construcciones.
- Decreto Legislativo N° 1486 – Decreto Legislativo que Establece Disposiciones para Mejorar y Optimizar la Ejecución de las Inversiones Públicas.
- Decreto Supremo N° 103-2020-EF – Decreto Supremo que establece disposiciones reglamentarias para la tramitación de los procedimientos de selección que se reinicien en el marco del Texto Único Ordenado de la Ley N° 30225.
- Directiva N° 005-2020-OSCE/CD – Alcances y disposiciones para la reactivación de Obras Públicas y Contratos de Supervisión, en el marco de la Segunda Disposición Complementaria Transitoria del Decreto Legislativo N° 1486.
- Resolución N° 069-2020-OSCE/PRE – Formalizar la rectificación de la Directiva N° 005-2020-OSCE/CD "Alcances y disposiciones para la reactivación de Obras Públicas y Contratos de Supervisión, en el marco de la Segunda Disposición Complementaria Transitoria del Decreto Legislativo N° 1486".
- Decreto Supremo N° 094-2020-PCM – Decreto Supremo que establece las medidas que debe observar la ciudadanía hacia una nueva convivencia social y prorroga el Estado de Emergencia Nacional por las graves circunstancias que afectan la vida de la Nación a consecuencia del COVID-19.
- Resolución Ministerial N° 239-2020-MINSA – Lineamientos para la vigilancia de la Salud de los trabajadores con riesgo de exposición a COVID-19.
- Resolución Ministerial N° 87-2020-VIVIENDA – Aprobación del Protocolo Sanitario del sector Vivienda, Construcción y Saneamiento para el inicio gradual e incremental de las actividades en la reanudación de actividades.

##### 1.1.2 NORMAS TECNICAS

- Normas Peruanas para el Diseño de Carreteras.
- Manual de Diseño de Carreteras Pavimentadas de Bajo Volumen de Tránsito.
- Especificaciones Técnicas Generales para la Construcción de Carreteras EG-2000.





- Manual de Diseño Geométrico de Carreteras DG – 2001.
- Manual de Dispositivos de Control del Tránsito Automotor para Calles y Carreteras.
- Manual de Ensayo de Materiales (EM – 2000).
- Normas de Mantenimiento de Carreteras (Directiva 014-MTC-2003-22)
- Normas ASTM.

## 1.2 EXPEDIENTE TÉCNICO E INFORMACIÓN COMPLEMENTARIA DEL EXPEDIENTE TÉCNICO

### 1.2.1. INFORMACIÓN GENERAL DE LA OBRA

NOMBRE DE LA OBRA	:	"MEJORAMIENTO DEL SERVICIO DE TRANSITABILIDAD VEHICULAR Y PEATONAL EN LA PRIMERA CUADRA DE LA AV. PARAISO DEL ANEXO BUENOS AIRES DEL DISTRITO DE ZUÑIGA - PROVINCIA DE CAÑETE - DEPARTAMENTO DE LIMA". CODIGO UNICO DE INVERSION N° 2570394
UBICACIÓN	:	ANEXO BUENOS AIRES DEL DISTRITO DE ZUÑIGA - PROVINCIA DE CAÑETE - DEPARTAMENTO DE LIMA
NOMBRE PIP O INVERSION	:	"MEJORAMIENTO DEL SERVICIO DE TRANSITABILIDAD VEHICULAR Y PEATONAL EN LA PRIMERA CUADRA DE LA AV. PARAISO DEL ANEXO BUENOS AIRES DEL DISTRITO DE ZUÑIGA - PROVINCIA DE CAÑETE - DEPARTAMENTO DE LIMA".
CODIGO DEL CUI	:	2570394
NIVEL DE LOS ESTUDIOS DE PREINVERSIÓN	:	GOBIERNO LOCALES
FECHA DE DECLARACIÓN DE VIABILIDAD	:	20/12/2022
EXPEDIENTE TÉCNICO APROBADO MEDIANTE	:	RESOLUCION DE ALCALDIA N°101-2024-ALC/MDZ
FECHA DE APROBACIÓN	:	11 DE NOVIEMBRE DEL 2024

### 1.2.2. MEMORIA DESCRIPTIVA DEL EXPEDIENTE TÉCNICO

#### 1. ASPECTOS GENERALES

##### A. OBJETIVOS DEL ESTUDIO

##### - OBJETIVO PRINCIPAL DEL PROYECTO:

- Brindar una adecuada condición de transitabilidad vehicular y peatonal en el Anexo buenos aires, en el distrito de Zúñiga, provincia de Cañete, departamento de Lima.

##### - OBJETIVOS ESPECIFICOS DEL PROYECTO:

- Brindar una infraestructura vial adecuada para el tránsito peatonal y vehicular.
- Mejorar la calidad de vida de los pobladores que viven y colindan el anexo de buenos aires en el distrito de Zúñiga
- Disminuir la cantidad de problemas de salud relacionado por la generación de polvo en el anexo de buenos aires en el distrito de Zúñiga.

#### 2. ANTECEDENTES DEL PROYECTO

El presente proyecto se fundamenta en la necesidad de la población de contar con una adecuada infraestructura vial básico integral ya que dichas infraestructuras de transitabilidad existentes no cuentan con el revestimiento de pavimento necesario para cumplir con el objetivo de la vía.

El desarrollo de este se basará en los términos de referencia, el PIP declarado viable por la Unidad Formuladora de la Municipalidad Distrital de Zúñiga y las condiciones encontradas en el campo.





Así mismo el PIP fue debidamente registrado en el Sistema Nacional de Inversión Pública con el código Único de Inversiones N° 2570394. Y está alineado a la brecha prioritaria.

<b>FUNCION</b>	TRANSPORTE
<b>DIVISION FUNCIONAL</b>	TRANSPORTE URBANO
<b>GRUPO FUNCIONAL</b>	VIAS URBANAS
<b>RESPONSABILIDAD FUNCIONAL</b>	VIVIENDA, CONSTRUCCION Y SANEAMIENTO
<b>TIPOLOGIA DEL PROYECTO</b>	PISTAS Y VEREDAS

Para pasar a la fase de inversión es necesario contar con el expediente técnico "MEJORAMIENTO DEL SERVICIO DE TRANSITABILIDAD VEHICULAR Y PEATONAL EN LA PRIMERA CUADRA DE LA AV. PARAISO DEL ANEXO BUENOS AIRES DEL DISTRITO DE ZUÑIGA - PROVINCIA DE CAÑETE - DEPARTAMENTO DE LIMA". CODIGO UNICO DE INVERSION N° 2570394. Aprobado y registrado en fase de ejecución de obra, para cuya elaboración la Municipalidad Distrital de Zúñiga contrata los servicios de un profesional debidamente colegiado y habilitado, que cumplan los lineamientos especificados en los términos de referencia.

### 3. DESCRIPCION DEL AREA DEL PROYECTO

#### A. DESCRIPCION DE LAS LOCALIDADES EN EL AREA DE INFLUENCIA

El área de influencia del proyecto está enmarcada desde el ingreso del anexo de buenos aires en el distrito de Zúñiga, tal como se muestra en el plano adjunto al expediente técnico.

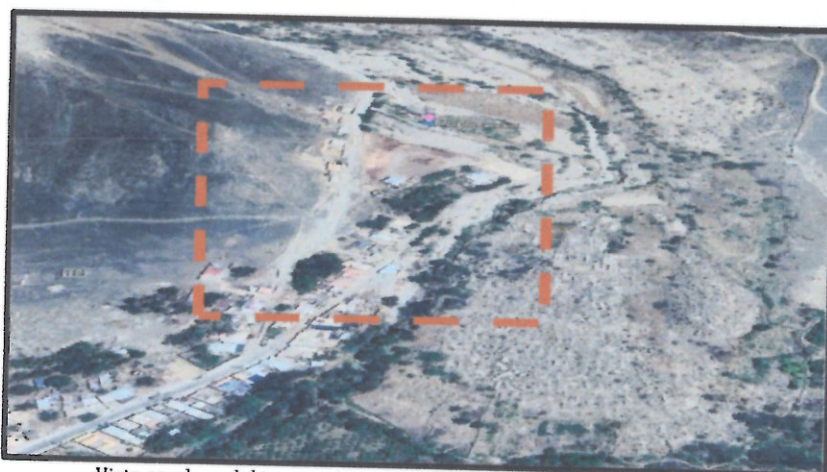

Vista en plana del tramo a intervenir (zona del proyecto) fuente: Google Earth

#### B. UBICACIÓN GEOGRAFICA Y POLITICA

##### UBICACIÓN GEOGRAFICA:

- Valle : Cañete
- Altitud : 802 m.s.n.m
- Cuenca Hidrográfica : Rio Cañete
- Ubigeo : 150516

##### UBICACIÓN POLITICA:

- Departamento : Lima
- Provincia : Cañete
- Distrito : Zúñiga
- Asentamiento Humano : Anexo Buenos Aires
- Región : Lima

##### UBICACIÓN - COORDENADAS UTM

- Latitud : 12°51'35" S
- Longitud : 76°01'21" O





## PLANO DE UBICACION

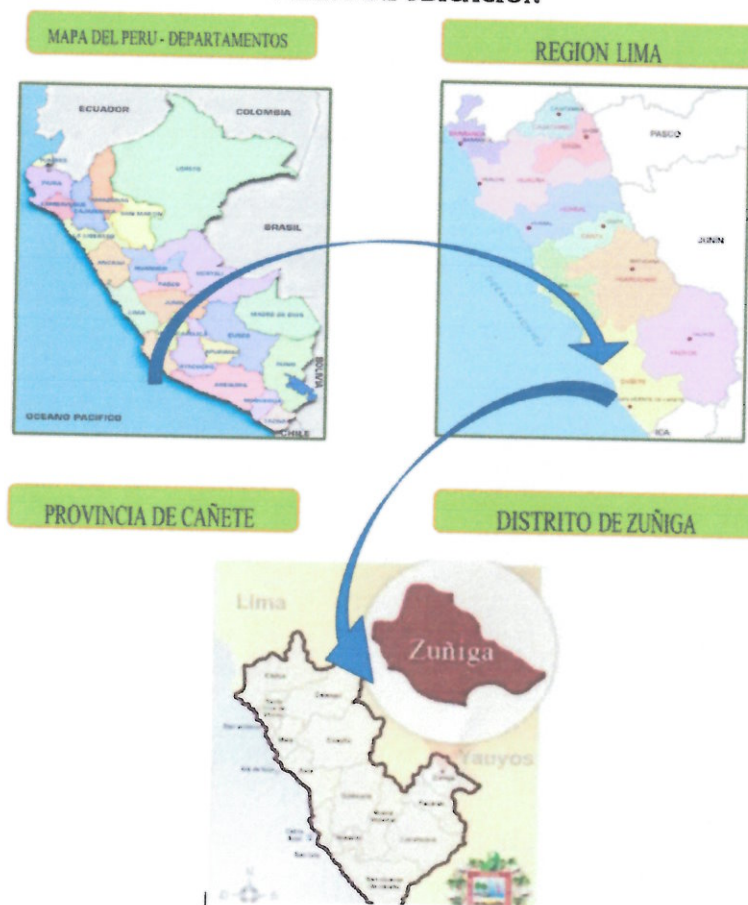

## C. CONDICIONES CLIMATOLOGICAS

### CLIMA PROMEDIO EN ZUÑIGA

En Zuñiga, los veranos son cómodos y nublados y los inviernos son cortos, fríos, secos y parcialmente nublados. Durante el transcurso del año, la temperatura generalmente varía de 5 °C a 20 °C y rara vez baja a menos de 2 °C o sube a más de 23 °C. En base a la puntuación de turismo, la mejor época del año para visitar Zuñiga para actividades de tiempo caluroso es desde mediados de Mayo hasta principios de Octubre.



## D. ALTITUD DEL AREA DEL PROYECTO

El proyecto, está implantado a una altitud de 802 m.s.n.m.

## E. VIAS DE ACCESO

La accesibilidad a la ciudad de Cañete es a través de la Carretera Panamericana Sur que permite el flujo interregional terrestre entre Lima y el sur del país como: las provincias Ica, Pisco, Palpa, Nazca y los departamentos Arequipa, Moquegua y Tacna.

El proyecto se encuentra al este del área urbana de la Provincia de Cañete, y al oeste del área urbana del Distrito de Zuñiga. Por lo que los consorciados debe



precisar dentro de sus responsabilidades en su promesa de consorcio serán responsables de elaborar el plan de accesos y salidas  
A continuación, se muestra el desagregado de tiempos y distancia.  
Desagregado de tiempos y distancia.

Desagregado de tiempos y distancias

N°	Descripción de tramos	Distancia	Ruta	Tiempo de viaje
1	Lima - Zúñiga	214.9 Km	Carretera Autopista Panam. Sur PE - 1S	3h+37'

Fuente: Elaboración Propia

#### F. ACTIVIDADES ECONOMICAS Y SOCIALES

La actividad más importante del Distrito es la agricultura y ganadería, ejes de la economía del distrito; sin embargo, no se le da la importancia que merece y poco o nada se ha hecho para desarrollar esta actividad en forma sostenible, que la prepare para hacer frente al TLC, los efectos del cambio climático y las nuevas políticas de estado.

En cuanto a la ganadería se tiene un monopolio comercial que no permite la rentabilidad de la actividad, problemas de financiamiento y la capacidad de organización para la búsqueda de alternativas por parte de los ganaderos y estrategias de desarrollo por parte del municipio para lograr un nivel competitivo de esta actividad.

#### 4. DESCRIPCION DEL PROYECTO

##### 1) OBJETIVOS Y METAS

##### A. PARAMETROS DE DISEÑO

El criterio general ha sido evaluar el ancho de la vía de tal manera que podamos cumplir con las normas vigentes, los parámetros de diseño para la vía son los siguientes:

CARACTERÍSTICAS TÉCNICAS	PROYECTADO
Pavimento	
Longitud (m)	Variable de acuerdo a las Calles
Topografía	ondulado
Ancho de rodadura (m)	4.00 - 6.00m
Velocidad directriz (km/h)	35
Tipo de superficie de rodadura	Asfalto caliente
Veredas	
Longitud (m)	Variable de acuerdo a las Mz
Ancho (m)	1.00 - 1.20
Alto (m)	0.10
Concreto f'c=	175

##### B. DESCRIPCION DE LA SITUACION ACTUAL DE LA ZONA DEL PROYECTO

- La condición actual de la vía del Anexo Buenos Aires, se encuentra a nivel de terreno natural, otras instalaciones como veredas se encuentran en mal estado por ser construcciones antiguas.
- La vía principal no cuenta con un pavimento de asfalto, por lo cual da lugar al desorden y el mal aspecto de las vías en mención y se expone peligrosamente de provocar infecciones a la población por el polvo que se genera, con el paso de los vehículos.
- Existen veredas, la mayoría en mal estado, algunas que se encuentran en buen estado no cumplen con la medida establecida.





- En la vía están instalados postes con cables de alta y media tensión en las vías mencionadas.
- Las vías poseen servicio de agua potable y alcantarillado y conexiones domiciliarias.

**C. CONCLUSIONES SOBRE LOS RESULTADOS DE LOS ESTUDIOS DE INGENIERIA BASICA**

- Según el estudio de tráfico realizado se determinó el volumen de tránsito con un valor de W18:480057 y un tipo de trafico de CATEGORIA TP2.
- Según los cálculos realizados se obtuvieron las estructuras de pavimento:
  - CARPETA ASFALTICA: d1=5 cm
  - CAPA BASE: d2= 15 cm
  - CAPA SUBBASE: d3= 15 cm
- Para pavimentos especiales (veredas y rampas). Las losas de concreto para veredas, se utilizará concreto de resistencia  $f'c=175 \text{ kg/cm}^2$  y un espesor de 10 cm apoyado sobre una base granular de 10 cm y esta a su vez sobre la subrasante compactada al 95% de la máxima densidad seca y según la normativa CE-0.10.

**2) DESCRIPCION DE LOS COMPONENTES DEL PROYECTO**

**a. VALOR REFERENCIAL**

El monto que corresponde para la ejecución de la obra asciende a S/ 1,000,000.00 (Un Millón con 00/00 Soles)

PARTIDAS	PARCIAL
01 TRABAJOS PRELIMINARES, OBRAS PROVISIONALES, SEGURIDAD Y SALUD	73 926.80
02 INFRAESTRUCTURA VEHICULAR	422 550.43
03 ACCESOS PEATONALES (VEREDAS, RAMPAS, GRADAS Y MARTILLOS)	127 691.23
04 SARDINEL DE CONFINAMIENTO	48 011.40
05 AREAS VERDES	9 306.23
06 PRUEBAS DE CAMPO	8 765.47
07 CONSIDERACIONES VARIAS	17 977.79
08 MITIGACION AMBIENTAL	16 093.41
COSTO DIRECTO	724 322.76
GASTOS GENERALES (10 %CD)	72 432.28
UTILIDAD (7 %CD)	50 702.59
SUBTOTAL	847 457.63
IMPUESTO (IGV) (18 %ST)	152 542.37
VALOR REFERENCIAL	1 000 000.00

**b. PRESUPUESTO DE OBRA**

El presupuesto de la etapa a intervenir asciende al monto de S/ 1,000,000.00 (Un millón con 00/100 soles), que comprende: materiales, mano de obra, equipos, herramientas, gastos generales, con precios vigentes al mes de octubre del 2024.

El valor referencial incluye todos los tributos, seguros, transportes, inspecciones, pruebas y de ser el caso, los costos laborales conforme a la legislación vigente, así como cualquier otro concepto que pueda tener incidencia sobre el costo de la ejecución de la obra a ser contratada; excepto la de aquellos postores que gocen de exoneraciones legales.

**c. PLAZO DE EJECUCIÓN**

El plazo de ejecución de la obra es de **90 días calendario (3 meses)** a partir de la entrega del terreno, que debe ser concordante con la asignación presupuestal la cual se contabiliza a partir del cumplimiento de las exigencias





indicadas en el artículo 176° del Reglamento de la ley de contrataciones del estado (D.S N°344-2018-EF). Para su admisión.

**d. SISTEMA DE CONTRATACION**

El sistema de contratación de ejecución del proyecto será por **A PRECIOS UNITARIOS**.

**e. ENTIDAD EJECUTORA**

La obra será ejecutada por la Municipalidad Distrital de Zuñiga, en la modalidad de contrata.

**2. CONSIDERACIONES ESPECIFICAS**

**2.1. CARACTERÍSTICAS TÉCNICAS**

**2.1.1 GENERALIDADES**

**ENTIDAD CONVOCANTE**

Nombre : Municipalidad Distrital de Zuñiga  
RUC N° : 20182750311  
Domicilio Legal : Plaza de Armas N° 203 - ZUÑIGA -CAÑETE - LIMA

**2.1.2 DENOMINACIÓN DE LA CONTRATACIÓN**

Contratación de la ejecución de la Obra: **"MEJORAMIENTO DEL SERVICIO DE TRANSITABILIDAD VEHICULAR Y PEATONAL EN LA PRIMERA CUADRA DE LA AV. PARAISO DEL ANEXO BUENOS AIRES DEL DISTRITO DE ZUÑIGA - PROVINCIA DE CAÑETE - DEPARTAMENTO DE LIMA". CODIGO UNICO DE INVERSION N° 2570394.**

**2.1.3 OBJETIVO DE LA CONTRATACIÓN**

Seleccionar al Postor (Persona Natural o Jurídica) con experiencia, para ejecutar la Obra: **"MEJORAMIENTO DEL SERVICIO DE TRANSITABILIDAD VEHICULAR Y PEATONAL EN LA PRIMERA CUADRA DE LA AV. PARAISO DEL ANEXO BUENOS AIRES DEL DISTRITO DE ZUÑIGA - PROVINCIA DE CAÑETE - DEPARTAMENTO DE LIMA". CODIGO UNICO DE INVERSION N° 2570394.** bajo la modalidad de **POR CONTRATA**.

**2.1.4 FINALIDAD PUBLICA**

La Municipalidad distrital de Zuñiga, en su propósito de mejorar la calidad de vida de sus ciudadanos tiene previsto ejecutar la obra **"MEJORAMIENTO DEL SERVICIO DE TRANSITABILIDAD VEHICULAR Y PEATONAL EN LA PRIMERA CUADRA DE LA AV. PARAISO DEL ANEXO BUENOS AIRES DEL DISTRITO DE ZUÑIGA - PROVINCIA DE CAÑETE - DEPARTAMENTO DE LIMA". CODIGO UNICO DE INVERSION N° 2570394,** para mejorar el servicio de movilidad urbana en las vías locales de las calles.

**2.1.5 SISTEMA DE CONTRATACIÓN**

La ejecución del proyecto se regirá bajo el sistema de contratación a **PRECIOS UNITARIOS**. Al ser el sistema de contrataciones **PRECIOS UNITARIOS** se deberá de considerar lo estipulado en el literal b) del Artículo 35 del Reglamento de Contrataciones del Estado, el postor formula su oferta económica donde indica: a precios unitarios considerando las partidas contenidas en los documentos del procedimiento, las condiciones previstas en los planos y especificaciones técnicas y las cantidades referenciales, que se valorizan en relación a su ejecución real y por un determinado plazo de ejecución.

**2.1.6 FUENTE DE FINANCIAMIENTO**

La fuente de financiamiento del proyecto es con **RECURSOS DETERMINADOS**.

**2.1.7 PLAZO DE EJECUCIÓN DE OBRA**

El plazo de ejecución de la obra es de noventa **(90) DÍAS CALENDARIOS**.

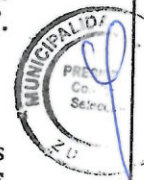



**2.1.8 VALOR REFERENCIAL**

El monto total de la ejecución del proyecto asciende a la suma de S/ 1,000,000.00 (Un Millón con 00/100 soles).

**2.1.9 VALORIZACIONES Y METRADOS**

Las valorizaciones tienen carácter de pagos a cuenta y serán elaborados al último día de cada periodo mensual por el supervisor y el contratista, sobre la base de los metrados realmente ejecutados en dicho periodo, de conformidad con el artículo 194º del Reglamento de la Ley de Contrataciones del Estado.

**Documentos Mínimos Obligatorios de Una Valorización.**

La versión impresa estará firmada por el residente de obra, el representante legal de la empresa contratista, así como la firma del Supervisor de Obra (de existir representante y jefe de supervisión, la firma debe ser de ambos).

La totalidad de los documentos exigidos deberán ser presentados en (2 original + 0 1 copia) a la Entidad además de dos (2) CD o DVD que contenga la valorización integral en versión digital en archivos estrictamente editables, con la totalidad de la valorización.

**CARTA DE PRESENTACIÓN DEL CONTRATISTA PRESENTANDO LA VALORIZACIÓN AL SUPERVISOR**

**CARATULA**

**ÍNDICE NUMERADO**

**DOCUMENTOS ADMINISTRATIVOS**

- Información digital versión editable
- Resumen de pago al Contratista
- Comprobante de pago (Factura)
- Copia de DNI del Representante Legal
- Copia de Contrato de Consorcio (de corresponder)
- Vigencia de Poder (de corresponder)
- RNP – Ejecutor de Obra
- Copia de Contrato Original de Obra
- Código de Cuenta Interbancaria
- Certificado de Habilidad de Personal Clave
- Consentimiento de Buena Pro

**DOCUMENTOS TÉCNICOS**

- Ficha técnica de identificación de obra
- Resumen Ejecutivo
- Memoria descriptiva general de la Valorización
- Memoria descriptiva de cada partida Valorizada (de la presente valorización)
- Resumen de Metrado y Sustento detallado de Metrados
- Resumen de Valorizaciones Tramitadas
- Resumen de Valorización Mensual
- Control General de Avance de Obra
- Valorización Mensual de Avance de Obra
- Calculo de la Curva "S"
- Calculo del valor "K" de reajuste,
- Calculo de Reintegros.
- Copia de Fórmula Polinómica
- Índices Unificados
- Control de Amortizaciones
- Amortización de Adelanto Directo
- Amortización de Adelanto de Materiales
- Deducciones que no corresponden por adelanto Directo y Materiales
- Calendario Valorizado de avance mensual aprobado vs real ejecutado
- Copia de calendario de avance de obra actualizado aprobado por la Entidad.
- Copia de calendario valorizado de obra actualizado aprobado por la Entidad.
- Informe de especialistas
- Ensayos, protección de calidad y Pruebas de Laboratorio
- Certificaciones de Calidad y Garantía





- *Panel fotográfico por cada partida valorizada*
- *Plano de Replanteo aprobada (en la primera valorización)*
- *Copia de los asientos de cuaderno de obra.*
- *Anexos*
- *Copia de Acta de Entrega de Terreno*
- *Copia de Carta Fianza o solicitud de retención, de fiel cumplimiento*
- *Copia de Carta Fianza (Adelanto Directo y Materiales)*
- *Copia de Planilla del mes*
- *Copia de obligaciones del Contratista*
- *Póliza de seguro contra todo riesgo – SCTR*
- *Póliza de seguros de construcción o póliza CAR (de ser el caso)*
- *Aportes ESSALUD, ONP, AFP (DJ en la primera valorización)*
- *Copia de pago a Sencico (DJ en la primera valorización)*
- *Copia de pago a Conafovicer (DJ en la primera valorización)*
- *Guías de remisión (de ser el caso)*
- *Copias de boletas, facturas o comprobantes de pago (de ser el caso)*

Al ser el sistema de contrataciones **PRECIOS UNITARIOS** se deberá de considerar lo estipulado en el numeral 194,2 del Art. 194 del **RLCE 30225** y sus modificaciones vigentes.

#### 2.1.10 CONFORMIDAD DE SERVICIO

- La conformidad del servicio será otorgada por el responsable de la Gerencia de Desarrollo Urbano y Rural, para lo cual previamente se deberá contar con la opinión favorable de la Sub Gerencia de Obras Publicas y Proyectos de Inversion de dichas valorizaciones mensuales que serán antes revisadas y aprobadas por el Supervisor de la obra rigiéndose a los parámetros técnicos para tal fin.
- El contratista deberá alcanzar a solicitud del supervisor y/o la Sub Gerencia de Obras Publicas y Proyectos de Inversión los informes técnicos de los especialistas que forman parte de la propuesta técnica.
- Los informes, solicitudes y/o cualquier otra documentación serán presentados en dos (02) originales y estarán acompañados por un CD con el Archivo digital en versión estrictamente editable y una copia de los mismos.
- De encontrar observaciones por parte del Área Usuaría se comunicará al contratista y/o supervisor a fin de que se subsane las observaciones que hubiere.

Es por ello que, de acuerdo a los estudios realizados, es necesario contar con la información básica de algunos criterios que se indican a continuación en la situación con proyecto, de esta manera asegurar la sostenibilidad en el tiempo de dicho proyecto a ejecutar.

#### 2.1.11 SUPERVISIÓN

La entidad a través de la Gerencia de Desarrollo Urbano y Rural y en amparo del RLCE, solicitará la contratación de un supervisor para la obra para lo cual será de aplicación del Artículo 186º "Durante la ejecución de la obra deberá contarse de modo permanente y directo con un Supervisor o con un Inspector según corresponda".

#### 2.1.12 FORMA DE PAGO

La encargada de dar la conformidad a los pagos de las valorizaciones recae en la **SUB GERENCIA DE OBRAS PUBLICAS Y PROYECTOS DE INVERSION, de la Municipalidad Distrital de Zuñiga.**

#### 2.1.13 METAS FÍSICAS

A continuación, se proyectan las siguientes metas del proyecto:

- 2,726.32 M2 DE PAVIMENTO FLEXIBLE ASFALTO
- 672.23 M2 DE VEREDA





PARTIDAS		UND	METRADO
<b>01 TRABAJOS PRELIMINARES, OBRAS PROVISIONALES, SEGURIDAD Y SALUD</b>			
<b>01.01 OBRAS PROVISIONALES</b>			
01.01.01	CARTEL DE IDENTIFICACION DE OBRA 3.60x2.40M		
01.01.02	ALMACEN, OFICINA Y CASETA DE GUARDIANA	und	1.00
01.01.03	ALQUILER Y MANTENIMIENTO DE SS.HH. PORTATILES	mes	3.00
01.01.04	MANTENIMIENTO DE TRANSITO Y SEGURIDAD VIAL DURANTE LA CONSTRUCCION	mes	3.00
		glb	1.00
<b>01.02 TRABAJOS PRELIMINARES</b>			
01.02.01	MOVILIZACION Y DESMOVILIZACION DE EQUIPOS Y MAQUINARIAS	glb	1.00
01.02.02	FLETE TERRESTRE DE MATERIALES	glb	1.00
<b>01.03 SEGURIDAD Y SALUD</b>			
01.03.01	ELABORACION, IMPLEMENTACION Y ADMINISTRACION DEL PLAN DE SEGURIDAD Y SALUD EN EL TRABAJO	glb	1.00
01.03.02	EQUIPO DE PROTECCION PERSONAL	und	25.00
01.03.03	EQUIPOS DE PROTECCION COLECTIVA	glb	1.00
01.03.04	SENAIALIZACION TEMPORAL DE SEGURIDAD	glb	1.00
01.03.05	RECURSOS DE RESPUESTA ANTE EMERGENCIA	glb	1.00
01.03.06	CAPACITACION EN SEGURIDAD Y SALUD	glb	1.00
<b>01.04 PLAN DE RIESGOS Y DESASTRES</b>			
01.04.01	PLAN DE EVALUACION DE RIESGOS Y DESASTRES	glb	1.00
<b>02 INFRAESTRUCTURA VEHICULAR</b>			
<b>02.01 PAVIMENTO FLEXIBLE - ASFALTO</b>			
<b>02.01.01 TRABAJOS PRELIMINARES</b>			
02.01.01.01	LIMPIEZA DEL TERRENO MANUAL		
02.01.01.02	TRAZO, NIVELACION Y REPLANTEO	m2	2726.32
02.01.01.03	DEMOLICION DE PAVIMENTO ASFALTICO	m2	2726.32
02.01.01.04	ELIMINACION DE MATERIAL DE DEMOLICIONES	m3	30.79
			1.92
<b>02.01.02 MOVIMIENTO DE TIERRAS</b>			
02.01.02.01	CORTE DE MATERIAL A NIVEL DE SUBRASANTE CON MAQUINA	m3	1817.54
02.01.02.02	PERFILADO Y COMPACTADO DE SUBRASANTE	m2	2726.32
02.01.02.03	SUB BASE GRANULAR H=0.15m	m2	2726.32
02.01.02.04	BASE GRANULAR H=0.15 m	m2	2726.32
02.01.02.05	ELIMINACION DE MATERIAL EXCEDENTE	m3	2726.31
<b>02.01.03 CONFORMACION DE LA CARPETA ASFALTICA</b>			
02.01.03.01	IMPRIMACION ASFALTICA CON MC-30 O EQUIPO	m2	2726.32
02.01.03.02	CARPETA ASFALTICA EN CALIENTE 2"	m2	2726.32
02.01.03.03	SELLADO CON ARENA EN SUPERFICIE DE RODADURA	m2	2726.32
02.01.03.04	BARRIDO Y LIMPIEZA DE CARPETA ASFALTICA	m2	2726.32
<b>02.02 SENALIZACION Y SEGURIDAD VIAL</b>			
02.02.01	PINTADO DE BORDE DE VEREDA	m	333.80
02.02.02	PINTADO DE SARDINEL PERALTADO	m	52.96
02.02.03	PINTADO DE SARDINEL SUMERGIDO	m	392.89
02.02.04	PINTADO DE LINEAS CONTINUAS	m	1081.16
02.02.05	PINTADO DE LINEAS DISCONTINUAS	m	194.90
02.02.06	PINTADO DE CRUCES PEATONALES	m2	148.30
02.02.07	PINTADO DE SIMBOLOS Y LETRAS	m2	24.40
02.02.08	SENALES DE PREVENICION	und	11.00
<b>02.03 VARIOS</b>			
02.03.01	NIVELACION DE BUZONES EN GENERAL	und	5.00
<b>03 ACCESOS PEATONALES (VEREDAS, RAMPAS, GRADAS Y MARTILLOS)</b>			
<b>03.01 TRABAJOS PRELIMINARES</b>			
03.01.01	LIMPIEZA DEL TERRENO MANUAL		
03.01.02	TRAZO, NIVELACION Y REPLANTEO	m2	708.20
03.01.03	DEMOLICION DE VEREDAS, LOSAS Y RAMPAS E= 0.10 M	m2	708.20
03.01.04	ELIMINACION DE MATERIAL DE DEMOLICIONES	m2	118.92
		m3	15.46
<b>03.02 MOVIMIENTO DE TIERRAS</b>			
03.02.01	EXCAVACION A MANO EN TERRENO NORMAL	m3	100.84
03.02.02	REFINE, NIVELACION Y COMPACTACION DE SUBRASANTE	m2	708.20
03.02.03	BASE DE AFIRMADO E=0.15	m2	708.20
03.02.04	ELIMINACION DE MATERIAL EXCEDENTE	m3	126.05





<b>03.03 CONCRETO SIMPLE</b>		
03.03.01 ENCOFRADO Y DESENCOFRADO EN VEREDAS		
03.03.02 CONCRETO VEREDAS f'c=175 kg/cm2 (Inc. Bruñado y Semi Pulido)	m2	305.78
03.03.03 ENCOFRADO Y DESENCOFRADO PARA MARTILLOS	m2	672.23
03.03.04 CONCRETO EN MARTILLOS f'c=175 kg/cm2 (Inc. Bruñado y Semi Pulido)	m2	16.95
03.03.05 ENCOFRADO Y DESENCOFRADO PARA GRADAS	m2	22.77
03.03.06 CONCRETO EN GRADAS f'c=175 kg/cm2 (Inc. Bruñado y Semi Pulido)	m2	1.75
03.03.07 ENCOFRADO Y DESENCOFRADO PARA RAMPAS	m2	6.36
03.03.08 CONCRETO RAMPAS f'c=175 kg/cm2 (Inc. Bruñado y Semi Pulido)	m2	6.84
03.03.09 CONCRETO f'c=175 kg/cm2 EN UNAS	m2	6.84
03.03.10 CURADO DE CONCRETO CON ADITIVO CURADOR	m3	21.81
03.04 VARIOS	m2	708.20
03.04.01 JUNTA DE DILATACION CON ASFALTO e=1"	m	125.60
<b>04 SARDINEL DE CONFINAMIENTO</b>		
<b>04.01 SARDINEL SUMERGIDO</b>		
<b>04.01.01 TRABAJOS PRELIMINARES</b>		
04.01.01.01 TRAZO, NIVELACION Y REPLANTEO		
04.01.01.02 EXCAVACION DE ZANJA PARA SARDINEL	m2	58.94
04.01.01.03 PERFILADO DE TERRENO PARA SARDINEL SUMERGIDO	m3	117.86
04.01.01.04 ELIMINACION DE MATERIAL EXCEDENTE	m	392.89
04.01.02 CONCRETO SIMPLE	m3	147.33
04.01.02.01 CONCRETO f'c=175 KG/CM2 PARA SARDINEL		
04.01.02.02 ENCOFRADO Y DESENCOFRADO NORMAL PARA SARDINEL	m3	17.67
04.01.02.03 ACERO DE REFUERZO fy=4,200 kg/cm2	m2	235.73
04.01.02.04 CURADO DE CONCRETO CON ADITIVO CURADOR	kg	665.17
04.01.03 VARIOS	m2	58.94
04.01.03.01 JUNTA DE DILATACION CON ASFALTO e=1"	m	15.15
<b>04.02 SARDINEL PERALTADO</b>		
<b>04.02.01 TRABAJOS PRELIMINARES</b>		
04.02.01.01 TRAZO, NIVELACION Y REPLANTEO	m2	7.94
04.02.01.02 EXCAVACION DE ZANJA PARA SARDINEL	m3	15.89
04.02.01.03 PERFILADO DE TERRENO PARA SARDINEL PERALTADO	m	52.96
04.02.01.04 ELIMINACION DE MATERIAL EXCEDENTE	m3	19.86
<b>04.02.02 CONCRETO ARMADO</b>		
04.02.02.01 ENCOFRADO Y DESENCOFRADO NORMAL PARA SARDINEL	m2	47.66
04.02.02.02 ACERO DE REFUERZO fy=4,200 kg/cm2	kg	135.71
04.02.02.03 CONCRETO f'c=175 KG/CM2 PARA SARDINEL	m3	3.57
04.02.02.04 CURADO DE CONCRETO CON ADITIVO CURADOR	m2	23.83
04.02.03 VARIOS		
04.02.03.01 JUNTA DE DILATACION CON ASFALTO e=1"	m	6.30
<b>05 AREAS VERDES</b>		
05.01 EXCAVACION A MANO EN TERRENO NORMAL		
05.02 EXTENDIDO Y PREPARACION DE TIERRA DE CHACRA	m3	75.90
05.03 SUMINISTRO Y COLOCACION DE GRASS AMERICANO	m2	75.90
05.04 SUMINISTRO E INSTALACION DE ARBUSTOS	m2	75.90
05.05 ELIMINACION DE MATERIAL EXCEDENTE	und	5.00
05.05 ELIMINACION DE MATERIAL EXCEDENTE	m3	94.88
<b>06 PRUEBAS DE CAMPO</b>		
06.01 ENSAYO DE DENSIDAD DE CAMPO	und	42.00
06.02 ENSAYO DE PROCTOR MODIFICADO	und	7.00
06.03 DISEÑO DE MEZCLA DE CONCRETO	und	1.00
06.04 ENSAYO DE ROTURA DE PROBETAS	und	14.00
06.05 PRUEBA DE CALIDAD DE ASFALTO (DIAMANTINA)	und	3.00
06.06 DISEÑO DE MEZCLA ASFALTICA	und	1.00
<b>07 CONSIDERACIONES VARIAS</b>		
07.01 NIVELACION DE TAPAS DE CAJAS DE AGUA Y DESAGUE	und	31.00
07.02 REUBICACION DE POSTES DE ILUMINACION	und	1.00
07.03 INTERFERENCIAS CON TUBERIAS DE AGUA/DESAGUE/TELEFONICA/LUZ EXISTENTES	glb	1.00
<b>08 MITIGACION AMBIENTAL</b>		
<b>08.01 PROGRAMA DE MANEJO DE RESIDUOS</b>		
08.01.01 MANEJO DE RESIDUOS SOLIDOS	glb	1.00
08.01.02 DISPOSICION FINAL DE RESIDUOS PELIGROSO	vje	2.00
<b>08.02 PROGRAMA DE SENALIZACION AMBIENTAL</b>		
08.02.01 SENALIZACION AMBIENTAL	und	5.00
<b>08.03 PROGRAMA DE MONITOREO Y SEGUIMIENTO AMBIENTAL</b>		
08.03.01 ELABORACION DE PLAN DE IMPACTO AMBIENTAL	glb	1.00
08.03.02 RIEGO PARA CONTROL DE POLVO	mes	3.00
08.03.03 LIMPIEZA FINAL DE OBRA	m2	3521.86





## 2.2. CONDICIONES DE EJECUCIÓN

### 2.2.1. Funciones y/o Actividades del Plantel Profesional Clave

De acuerdo a las características de cada proyecto, el personal clave desarrollará las siguientes actividades:

#### 2.2.1.1. Residente de Obra

Las funciones y/o actividades específicas del Residente de Obra comprenderán el control técnico, administrativo y económico-financiero de la ejecución de obra de acuerdo al expediente técnico, del mismo modo el control de las obligaciones contractuales de las personas naturales o jurídicas que tendrán participación en el desarrollo de la obra (personal técnico /administrativo, subcontratistas, proveedores de materiales y equipos, etc.). Las actividades específicas del residente serán desarrolladas en tres fases y plasmadas en el Plan de trabajo. (Véase anexo N° 01). Las Funciones y actividades se describen a continuación:

#### Fase I: Funciones y/o actividades previas a la ejecución de la obra

- 1.1. Movilización e instalación del residente en obra;
- 1.2. Revisar el expediente técnico de obra , con la participación de sus especialistas, dicha actividad deberá contener, entre otros, la compatibilización del expediente técnico con la absolución de consultas formuladas durante el procedimiento de selección correspondiente, compatibilidad con el terreno utilizando tecnologías de posicionamiento espacial, tales como la georreferenciación de acuerdo al RLCE, planteamiento de las posibles consultas y/u observaciones que pudiera encontrar respecto al expediente técnico.
- 1.3. Actividades Complementarias: revisar y/o actualizar y/o efectuar un plan de desvíos del tránsito peatonal y vehicular al inicio de la obra; apertura del Cuaderno de Obra delimitación del área de trabajo; ubicación de puntos de control topográfico y suscripción del acta de entrega del terreno.
- 1.4. Para un adecuado control técnico, administrativo y financiero de la obra, elaborará y actualizará de forma permanente lo siguiente: plan de trabajo del contratista (Véase anexo N°01 y 03), que contemple los procesos constructivos, las instalaciones de los equipos, procura de maquinaria, materiales y personal, permisos, revisión del programa de ejecución de obra -CPM, revisión y/o actualización y/o elaboración de los planes de: Plan de Aseguramiento y Control de la Calidad-PAC , Plan de Seguridad y Salud Ocupacional - PSSO, Plan de Manejo Ambiental - PMA; documentación y participación del plantel de profesionales destacados en obra ( personal clave y de apoyo); que incluya entre otros, las posibles prestaciones adicionales, riesgos del proyecto y otros aspectos que sean materia de consulta.; y
- 1.5. Otras actividades previstas por el Reglamento de la Ley de Contrataciones del Estado.

#### Fase II: Actividades durante la ejecución de la obra

- 2.1. Ejecutar las partidas del expediente técnico de acuerdo al plan de trabajo aprobado con las recomendaciones y conformidades del supervisor/inspector, incluyendo los posibles cambios y/o modificaciones;
- 2.2. El último día de cada periodo previsto en las bases, el residente, a través del contratista, formula, en forma conjunta con el supervisor/inspector; los metrados realmente ejecutados y valorizan en forma conjunta con el supervisor/inspector. Véase anexo N°02 y 03
- 2.3. Con el sustento del especialista de calidad, ejecutará el Plan de Aseguramiento y Control de la Calidad de la Obra -PAC, resguardando su cumplimiento, en concordancia a las especificaciones técnicas del expediente técnico, normas, manuales técnicos y las pruebas de control de calidad (Véase anexo N° 07) de los insumos, procesos intermedios y procesos finales;





- 2.4. Control de avance físico y financiero con la programación de obra y evacuación de los informes que sustenten la valorización periódica;
- 2.5. Proporcionará al supervisor/inspector, para su aprobación, el informe periódico del Plan de Aseguramiento y Control de Calidad-PAC (Véase anexo N° 04), observando como indicador principal: el porcentaje (%) de eficiencia del sistema de aseguramiento de la calidad; por periodo y acumulado de obra; como referencia véase anexos N° 08, 09 y 10.
- 2.6. Con el apoyo del especialista en seguridad en obra y salud en el trabajo, se le obliga al control de la seguridad y la salud ocupacional de todo el personal de obra (personal profesional, técnico, administrativo, obrero y otros); el mantenimiento del tránsito en la construcción, los procedimientos de emergencia, la verificación de facilidades en caso de emergencias médicas, los informes de accidentes, tales como: accidentes mortales, accidentes leves, accidentes incapacitantes, enfermedades ocupacionales e incidentes;
- 2.7. Proporcionar al supervisor/inspector, para su aprobación, el informe periódico del Plan de Seguridad y Salud Ocupacional - PSSO (Véase anexo N° 05). Observando los indicadores mostrados en los anexos N° 11, 12 y 13
- 2.8. Con el sustento del especialista en medio ambiente, el residente velará por el adecuado control del medio ambiente, cuidando la demarcación y aislamiento del área de trabajo, las rutas alternas, el control de la alteración de los componentes ambientales tales como el: aire, el suelo, agua, paisaje, fauna, flora, social y cultural. Los impactos que se derivan de las actividades del proceso constructivo deberán ser tratados en forma oportuna de acuerdo al Plan de Manejo Ambiental-PMA aprobado;
- 2.9. Proporcionar al supervisor/inspector, para su aprobación, el informe periódico del Plan de Manejo Ambiental -PMA (Véase anexo N° 06), reportando como indicador principal las acciones tomadas como: medidas preventivas y/o medidas de mitigación y/o medidas de corrección y/o medidas de compensación, accionadas para cada impacto negativo generado. Como referencia véase anexos N° 14 y 15;
- 2.10. Control económico financiero, control de los adelantos en efectivo y por materiales, análisis de precios unitarios para partidas nuevas, control del cronograma valorizado y real, verificación oportuna del cumplimiento de pago de sueldos y beneficios sociales, el control de cartas fianza, el control de pago de valorizaciones y otras obligaciones contractuales;
- 2.11. Procesar y suministrar al supervisor/inspector; de la información digital y los planos de avance de obra georreferenciados; para el levantamiento en la estructura GIS de la Entidad caso contrario en la plataforma GIS que el Ministerio de Vivienda Construcción y Saneamiento tiene implementada.
- 2.12. Otras Actividades, efectuar el control del pavimento terminado (evaluación deflectométrica y de rugosidad) den ser aplicable, antes de la recepción de obra; actividades previstas por el Reglamento de la Ley de Contrataciones del Estado.

**Fase III: Actividades para la recepción y liquidación final de la obra y el contrato**

- 3.1. Fecha de Recepción de Obra: Comunicar la recepción de obra al supervisor/inspector;
- 3.2. Recepción de Obra: Elaborar los planos post construcción de la obra, elaboración de los metrados finales de obra, memoria descriptiva de la obra, de ser el caso la suscripción del acta con observaciones, levantamiento de las observaciones, comunicación del levantamiento de observaciones al supervisor/inspector con copia a la Entidad, participación y suscripción de la recepción final de obra;
- 3.3. Liquidación de obras del contratista (para la modalidad de contrata): Presentación de los planos georreferenciados de post construcción, presentación de los metrados finales de obra, presentación de la memoria descriptiva de obra, presentación de la liquidación de obras del ejecutor o contratista, presentación del dossier de calidad.





- 3.4. Procesar y suministrar al supervisor/inspector para el levantamiento digital de la información y los planos de replanteo finales georreferenciados en la plataforma informática que el Ministerio de Vivienda Construcción y Saneamiento tiene a disposición.
- 3.5. Otras actividades previstas por el Reglamento de la Ley de Contrataciones del Estado.

**2.2.1.2. Especialista Ambiental**

Las actividades específicas del Especialista Ambiental comprenderán, identificación, control y monitoreo de la alteración de los componentes ambientales tales como: el aire, el suelo, agua, paisaje, fauna, flora, social y cultural. Los impactos que se derivan de las actividades del proceso constructivo deberán ser tratados en forma oportuna de acuerdo al Plan de Manejo Ambiental-PMA aprobado.

El Especialista Ambiental /elaborará/actualizará el PMA, siendo este el instrumento básico de la gestión ambiental que se deberá cumplir durante el desarrollo de las obras del proyecto. El PMA estará conformado por programas, que deberán ser implementados durante las distintas etapas de la ejecución de obra, con la finalidad de mitigar todo posible impacto y conservar el ambiente donde se desarrolla la ejecución de obra con ello se buscará evitar la generación de conflictos, mejorar la calidad de vida de la población involucrada y mantener una buena relación con la misma.

**Fase I: Actividades previas a la ejecución de la obra (Actividad: Planificación)**

- 1.1. Revisar el expediente técnico en la especialidad y elaboración del informe;
- 1.2. Elaborar y actualizar la Matriz de Identificación de Impactos Ambientales y Medidas de Mitigación, debiendo identificar los impactos positivos y negativos de los componentes ambientales siguientes: Aire, Suelo, Agua, Paisaje, Fauna, Flora, Social y Cultural. Véase anexos N° 14 y 15.
- 1.3. Implementación de la estrategia de control ambiental contenida en los instrumentos de gestión ambiental del expediente técnico;
- 1.4. Otras de acuerdo a su especialidad y/o requerimiento de la Entidad.

**Fase II: Funciones del especialista ambiental durante la ejecución de la obra**

- 2.1. Implementar y ejecutar el PMA aprobado y sus actualizaciones en la obra; en concordancia al plan de trabajo aprobado del contratista.
- 2.2. Proponer al supervisor/inspector; a través del residente; los cambios al Plan de Manejo Ambiental (PMA), que aplique a la obra. Una vez aprobados deberá instruir al personal sobre ellos;
- 2.3. En concordancia al PMA aprobado deberá ejecutar las acciones preventivas, de mitigación, correcciones o compensaciones de los impactos ambientales generados por las actividades realizadas durante la etapa de construcción, por lo que respetará el monto de mitigación ambiental del expediente técnico en su oferta. Véase anexos N° 14 y 15;
- 2.4. Entre las actividades que se desarrollan en obra se deberá tomar especial atención a los siguientes procesos constructivos:  
Instalación de la infraestructura provisional del contratista; impactos generados por: área de almacenamiento de lubricantes, combustibles, etc.; área de almacenamiento de herramientas y equipos (plancha, compactadora, vibrador de concreto, entre otros.), zona de almacenamiento de elementos de seguridad, zona de parqueo, área de vestuarios, área de SSHH, área de higiene básica del personal (tanque y/o recipiente convenientemente tapado), área de oficinas, área de maestranza y otros que contemple la obligación contractual;  
➤ Instalación de la infraestructura provisional del contratista; impactos generados por: área de almacenamiento de lubricantes, combustibles, etc.; área de almacenamiento de herramientas y equipos (plancha, compactadora, vibrador de concreto, entre otros.), zona de almacenamiento de elementos de seguridad, zona de parqueo, área de vestuarios, área de SSHH, área de higiene básica del personal (tanque y/o recipiente convenientemente tapado), área de oficinas, área de maestranza y otros que contemple la obligación contractual;





- Obras de desvío vehicular.
  - Señalización de áreas de trabajo y desvío del tránsito vehicular; considerando los impactos sociales generados;
  - Excavaciones, carguío y eliminación de residuos sólidos; impactos producidos por los equipos en el desbroce y/o rotura y/o corte y/o excavaciones y/o remociones y/o demolición y/o limpieza; el carguío, transporte y eliminación. Considerar los impactos de los residuos sólidos por el almacenamiento del material en la zona, que luego será transportado hacia la disposición final;
  - Colocación y/o reposición de la superficie de rodadura; impactos producidos por los equipos en el relleno, conformación, compactación, imprimación, colocación de la carpeta asfáltica/rígida. Considerar los impactos de los residuos líquidos y sólidos por el almacenamiento del material en la zona, que luego será transportado con el desmonte; y
  - Construcción y/o rehabilitación y/o reposición y/o creación y/o mejoramiento y/o ampliación y/o recuperación y/o reconstrucción y/o adecuación y/o remodelación y/o renovación de:
    - Pavimentos rígidos;
    - Pavimentos flexibles;
    - Pavimentos semiflexibles;
    - Veredas de concreto simple;
    - Veredas de asfalto;
    - Veredas de asfalto o cualquier otro material apropiado;
    - Semaforización;
    - Redes eléctricas de media y/o baja tensión;
    - Obras complementarias que forman parte de las vías urbanas: (Sardineles sumergidos/peraltados, cunetas, bermas, rampas, martillos, parapetos, barandas, puentes urbanos, muros de contención, señalización horizontal y vertical);
    - Identificar notificaciones o quejas de terceros que no fueron atendidos referidos al tema ambiental; y
- 2.5. Identificar notificaciones o quejas de terceros que no fueron atendidos referidos al tema ambiental; y
- 2.6. Otras de acuerdo a su especialidad y/o requerimiento de la Entidad.

**Fase III: Funciones y actividades para la recepción y liquidación final de la obra y el contrato**

- 3.1. Participar conjuntamente con el Residente y el Supervisor / Inspector, en el acta de recepción de obra.
  - 3.2. De requerirse actividades concernientes al levantamiento de observaciones, derivadas del proceso de recepción de obra, deberá apoyar en el levantamiento de las mismas cumplir las obligaciones y actividades, que correspondan a su especialidad, las que se encuentran definidas en la Fase II - Funciones y actividades durante la ejecución de la obra;
  - 3.3. Culminado el levantamiento de observaciones, el especialista emitirá un informe previo de conformidad y realizará el correspondiente registro en la documentación vinculante;
  - 3.4. Elaborar el dossier de mitigación ambiental, desarrollado en el transcurso de la ejecución de obra.
  - 3.5. Otras de acuerdo a su especialidad y/o a requerimiento del supervisor / Inspector
- 2.2.1.3. **Especialista de Seguridad en Obra y Salud en el Trabajo**

Las actividades específicas del especialista en seguridad y salud ocupacional, comprenderá el cumplimiento de la seguridad en obra y la salud ocupacional de los trabajadores, en concordancia con la normativa vigente, implementación de charlas de seguridad al personal de obra (personal profesional, técnico, administrativo, obrero y otros), supervisión del plan de tránsito interno en la construcción, supervisión del plan de desvíos de la ejecución de obra, implementación del plan de repuesta de emergencias, verificación del cumplimiento de uso de los implementos de seguridad personal y colectiva,





elaboración de informes periódicos e accidentes, los procedimientos de emergencia y otras obligaciones derivadas del Plan de Seguridad y Salud Ocupacional – PSSO aprobados en concordancia con los procesos intermedios/finales de la ejecución de la obra. Asimismo, las siguientes actividades contractuales:

**Fase I: Actividades previas a la ejecución de la obra (Actividad: Planificación)**

- 1.1. Revisar el expediente técnico en la especialidad y elaboración del informe;
- 1.2. Elaborar el Plan de Seguridad y Salud Ocupacional – PSSO, sobre la base de las unidades constructivas que comprometen la obra, para ello identificará los procesos, actividades y operaciones establecidos en el expediente técnico y de ser necesario será complementado/actualizado durante la ejecución de la obra; dicho plan incluye la elaboración de la Matriz de Identificación de Peligros y Evaluación de Riesgos y Controles – IPERC.
- 1.3. Implementar la estrategia de control seguridad salud en el trabajo contenida en los instrumentos de gestión del expediente técnico;
- 1.4. Otras de acuerdo a su especialidad y/o requerimiento de la Entidad.

**Fase II: Funciones y actividades durante la ejecución de la obra**

- 2.1. Implementar, actualizar y seguimiento del Plan de Seguridad y Salud Ocupacional – PSSO, que deberá contener a la Matriz de Identificación de Peligros y Evaluación de Riesgos y Controles – IPERC, debiendo prevenir que se tenga en cuenta lo siguiente:
  - Garantizar la gestión y preparación de la seguridad y salud en trabajo, asimismo la capacitación al personal en general; en la metodología de la identificación de peligros, evaluación de riesgos y controles, como también facilitar la logística necesaria, formatos impresos y digitales para dicha identificación;
  - Identificación de los peligros asociados a cada actividad, puesto y ambiente de trabajo y su posible efecto. El desarrollo de esta actividad se soporta con entrevistas y observación de tareas;
  - Identificación de los riesgos asociados a los peligros identificados y los controles existentes;
  - En la evaluación de riesgos, deberá verificar que la matriz de criterios determine la probabilidad de un incidente o accidente;
  - Cálculo de la severidad, grado, nivel y significancia del riesgo evaluado. Sobre la base de los resultados obtenidos, implementará las medidas de control más adecuadas para los trabajos y actividades a desarrollar;
  - Reevaluación de los controles propuestos una vez establecido los controles y Gestión de la implementación de los controles propuestos una vez aprobados y validados por la supervisión.
  - Identificación y evaluación de los requisitos legales, los cuales se tomarán en cuenta en el desarrollo del PSSO, durante la ejecución de la obra; → Capacitación constante al personal en temas de seguridad y salud ocupacional; → Cumplimiento de los mecanismos preventivos establecidos en el PSSO de cada una de las actividades de la ejecución de la obra;
  - Garantizar el uso correcto de los Elementos de Protección Personal – EPPs y colectiva.
  - Cumplimiento y efectividad de cada acción correctiva propuesta por el supervisor;
  - Participar activamente en la investigación de incidentes;
  - Garantizar la asistencia a la línea de mando en el cumplimiento de las funciones que les compete en la implementación y ejecución del PSSO por parte del contratista;
  - Comunicación constante con el residente de obra, informando sobre los avances y resultados de la implementación del PSSO;
  - Liderar las reuniones de los comités de seguridad;
  - Elaborar el informe periódico del plan de seguridad y salud ocupacional-PSSO del contratista, verificando los reportes e indicadores mensuales





de: accidentes mortales, accidentes leves, accidentes incapacitantes, enfermedades ocupacionales e incidentes. Véase anexos N° 05, 11,12 y 13;

- Atención de las notificaciones o quejas de la Entidad y terceros referidos al tema de seguridad y salud ocupacional; y Otras de acuerdo a su especialidad.

2.2 Otras de acuerdo a su especialidad.

**Fase III: Funciones y actividades para la recepción y liquidación final de la obra y el contrato**

- 3.1. Participar conjuntamente con el Residente y el Supervisor / Inspector, en el acta de recepción de obra.
- 3.2. De requerirse actividades concernientes al levantamiento de observaciones, derivadas del proceso de recepción de obra, deberá apoyar en el levantamiento de las mismas cumplir las obligaciones y actividades, que correspondan a su especialidad, las que se encuentran definidas en la Fase II - Funciones y actividades durante la ejecución de la obra;
- 3.3. 3.3 Culminado el levantamiento de observaciones, el especialista emitirá un informe previo de conformidad y realizará el correspondiente registro en la documentación vinculante
- 3.4. Elaborar el dossier de seguridad y salud en el trabajo, desarrollado en el transcurso de la ejecución de obra.
- 3.5. Otras de acuerdo a su especialidad y/o a requerimiento del supervisor / Inspector,

**2.3. REQUISITOS DE CALIFICACION**

**2.3.1 EQUIPAMIENTO ESTRATEGICO, FORMACION ACADEMICA Y EXPERIENCIA DE PLANTEL PROFESIONAL CLAVE**

**2.3.1.1 EQUIPAMIENTO ESTRATÉGICO**

ITEM	MAQUINARIA	UNID.	CANT.
1	CAMION CISTERNA 4X2 (AGUA) 122HP 2,000 GAL	UND	1
2	CAMION IMPRIMADOR 6X2 178-210 HP 1,800 GL	UND	1
3	CAMION VOLQUETE DE 15 M3	UND	1
4	CARGADOR SOBRE LLANTAS DE 125-135 HP 3 YD3	UND	1
5	CARGADOR TIPO BOTCAD 80 HP C/MARTILLO INCORPORADO	UND	1
6	COMPACTADORA VIBRATORIA TIPO PLANCHA 7 HP	UND	1
7	MEZCLADORA DE CONCRETO 11 P3 (23 HP)	UND	1
8	MINI CARGADOR BOB CAT 953	UND	1
9	MOTONIVELADORA 130 - 135 HP	UND	1
10	PAVIMENTADORA ASFALTICO	UND	1
11	RODILLO LISO VIBRATORIO AUTOPROPULSADO 101-135 HP 10-12 TO	UND	1
12	RODILLO NEUMATICO AUTOP. 81/100 HP 8-23 TON	UND	1
13	RODILLO TANDEM ESTATIC AUT 58-70HP 8-10T	UND	1
14	VIBRADOR DE CONCRETO 4 HP 1.25"	UND	1

**Se deberán tener las siguientes consideraciones:**

- Todos los equipos y maquinarias necesarios para la ejecución satisfactoria de los trabajos a realizar, deberán llevarse a obra en forma oportuna y no podrán retirarse de la misma salvo autorización escrita del Inspector o Supervisor, que no podrá negarla sin justa razón.
- Las pérdidas o daños causados a los equipos y maquinarias durante la ejecución de las obras, corren por cuenta del Contratista.
- Si el Inspector o Supervisor demuestra que los equipos, maquinarias, herramientas son insuficientes o inapropiados para asegurar la calidad de la obra y el cumplimiento de los plazos, el Contratista está obligado a efectuar





- enmiendas y/o adiciones necesarias, por su cuenta y costo.
- Los Equipos Obligatoriamente cumplirán con las especificaciones técnicas como mínimo, pudiendo ser mejoradas.

**NOTA:** En caso de no acreditar documentalmente los equipos al momento de la presentación de los documentos para la firma del contrato perderán automáticamente la buena pro, se comunicará al OSCE para la sanción de inhabilitación correspondiente.

- Acreditación del equipamiento estratégico es mediante "Copia de documentos que sustenten la propiedad, la posesión, el compromiso de compra venta o alquiler u otro documento que acredite la disponibilidad del equipamiento estratégico requerido".
- Entendiéndose que se podrá presentar copias de documentos en caso de tratarse de equipos propios o leasing.
- En caso de presentar cartas de compromiso de alquiler o venta estas deben ser documentos en original.
- Sin perjuicio del principio de presunción de veracidad, la entidad se reserva el derecho de verificar lo informado en las propuestas, para tal fin, en caso de compromiso de venta y/o alquiler se deberá consignar teléfono de contacto y mail de la entidad o empresa que proporciona los equipos. De advertirse información falsa o inexacta durante el proceso se descalificará al postor.

### 2.3.1.2 **CALIFICACIONES DEL PLANTEL PROFESIONAL CLAVE Y EXPERIENCIA DEL PLANTEL PROFESIONAL CLAVE**

#### 1. **Residente de Obra (Véase Nota 1)**

FORMACIÓN ACADÉMICA	
Nivel Grado o Título	Título profesional
Profesión	Ingeniero Civil
Acreditación	Documentos para la acreditación de formación académica: dicho requisito de calificación se acreditará para la suscripción del contrato. (Véase Nota 4)

EXPERIENCIA PROFESIONAL	
Cargo Desempeñado	Residente y/o Jefe y/o Supervisor y/o Inspector y/o Jefe de Supervisión y/o Residente Principal y/o Director Residente y/o Jefe Residente y/o Jefe Residente Principal y/o Ingeniero Residente y/o Supervisor Principal de Obra.
Tipo de Experiencia	Obras Similares
Tiempo de Experiencia	36 Meses (computado desde la fecha de la colegiatura)
Acreditación de Experiencia	Documentos para la acreditación de cargo desempeñado: dicho requisito de calificación se acreditará para la suscripción del contrato. (Véase Nota 5)

**Nota 1:** Los requisitos de este profesional del personal clave se sustentan en los siguientes documentos normativos: Ley N° 30225, Ley de Contrataciones del Estado y su Reglamento; Ley N° 16053, Ley que autoriza a los colegios de Arquitectos del Perú y al colegio de Ingenieros del Perú para supervisar a los profesionales de Arquitectura e Ingeniería de la República; Ley N° 28858,





Ley que complementa la Ley N° 16053, Ley que autoriza a los Colegios de Arquitectos del Perú y al Colegio de Ingenieros del Perú para supervisar a los profesionales de arquitectura e ingeniería de la República y su reglamento; y la Norma Técnica CE.010 Pavimentos Urbanos del Reglamento Nacional de Edificaciones – RNE.

2. **Especialista Ambiental: (Véase Nota 2)**

FORMACIÓN ACADÉMICA	
Nivel Grado o Título	Título profesional
Profesión	Ingeniero Civil o Ingeniero Ambiental o Ingeniero de Gestión Ambiental o Ingeniero Ambiental y de Recursos Ambientales o Ingeniero de Recursos Naturales y Energía Renovable o Ingeniero de Recursos Renovables o Ingeniero Ambiental y de Recursos Naturales.
Acreditación	Documentos para la acreditación de formación académica: dicho requisito de calificación se acreditará para la suscripción del contrato. (Véase Nota 4)

EXPERIENCIA PROFESIONAL	
Cargo Desempeñado	Especialista y/o Ingeniero y/o Supervisor y/o Jefe y/o Responsable y/o Residente Ambiental y/o Ambientalista en: Mitigación Ambiental o Ambientalista o Monitoreo y Mitigación Ambiental o Impacto Ambiental o Medio Ambiente.
Tipo de Experiencia	Obras en General
Tiempo de Experiencia	18 Meses (computado desde la fecha de la colegiatura)
Acreditación de Experiencia	Documentos para la acreditación de cargo desempeñado: dicho requisito de calificación se acreditará para la suscripción del contrato. (Véase Nota 5)

**Nota 2:** Los requisitos de este profesional del personal clave se sustentan en los siguientes documentos normativos: Ley N° 28245, Ley Marco del Sistema Nacional de Gestión Ambiental; Ley N° 30225, Ley de Contrataciones del Estado y su Reglamento; Ley N° 16053, Ley que autoriza a los colegios de Arquitectos del Perú y al colegio de Ingenieros del Perú para supervisar a los profesionales de Arquitectura e Ingeniería de la República; Ley N° 28858, Ley que complementa la Ley N° 16053, Ley que autoriza a los Colegios de Arquitectos del Perú y al Colegio de Ingenieros del Perú para supervisar a los profesionales de arquitectura e ingeniería de la República y su Reglamento; Ley N° 27446, Ley del Sistema Nacional de Evaluación de Impacto Ambiental.

3. **Especialista de Seguridad en Obra y Salud en el Trabajo: (Véase Nota 03)**

FORMACIÓN ACADÉMICA	
Nivel Grado o Título	Título profesional





<b>Profesión</b>	Ingeniero Civil o Ingeniero de Higiene y Seguridad Industrial o Ingeniero Industrial o Ingeniero de Seguridad y Salud en el Trabajo
<b>Acreditación</b>	Documentos para la acreditación de formación académica: dicho requisito de calificación se acreditará para la suscripción del contrato. <b>(Véase Nota 4)</b>

EXPERIENCIA PROFESIONAL	
<b>Cargo Desempeñado</b>	Especialista y/o Ingeniero y/o Supervisor y/o Jefe y/o Responsable y/o Residente en: Seguridad y Salud Ocupacional o Seguridad e Higiene Ocupacional o Seguridad de Obra o Seguridad en el Trabajo o Salud Ocupacional o Implementación de Planes de Seguridad e Higiene Ocupacional o en Prevención de Riesgos Laborales.
<b>Tipo de Experiencia</b>	Obras en General
<b>Tiempo de Experiencia</b>	24 Meses (computado desde la fecha de la colegiatura)
<b>Acreditación de Experiencia</b>	Documentos para la acreditación de cargo desempeñado: dicho requisito de calificación se acreditará para la suscripción del contrato. <b>(Véase Nota 5)</b>

**Nota 3:** Los requisitos de este profesional del personal clave se sustentan en los siguientes documentos normativos: Ley N° 29783, Ley de Seguridad y Salud en el Trabajo y su Reglamento; Decreto Supremo N° 005-2017-TR, Decreto Supremo que aprueba el Plan Nacional de Seguridad y Salud en el Trabajo 2017-2021; Ley N° 28806 Ley General de Inspección del Trabajo y su Reglamento; Resolución Suprema N° 021-83- TR, Normas Básicas de Seguridad e Higiene en Obras de Edificación; Norma G.050 Seguridad durante la Construcción del Reglamento Nacional de Edificaciones - RNE; Ley N°30225, Ley de Contrataciones del Estado y su Reglamento; Ley N° 16053, Ley que autoriza a los colegios de Arquitectos del Perú y al colegio de Ingenieros del Perú para supervisar a los profesionales de Arquitectura e Ingeniería de la República; Ley N° 28858, Ley que complementa la Ley N° 16053, Ley que autoriza a los Colegios de Arquitectos del Perú y al Colegio de Ingenieros del Perú para supervisar a los profesionales de arquitectura e ingeniería de la República y su Reglamento.

**Nota 4:** Documentos para la acreditación de formación académica: Se verificará en el portal web de la Superintendencia Nacional de Educación Superior Universitaria - SUNEDU a través del siguiente link: <https://enlinea.sunedu.gob.pe/>. De no encontrarse inscrito, presentar la copia del diploma respectivo. La colegiatura y habilitación se requerirá para el inicio de su participación efectiva en la ejecución de la prestación.

**Nota 5:** Documentos para la acreditación de la experiencia: (i) Copia simple de contratos y su respectiva conformidad o (ii) constancias o (iii) certificados o (iv) cualquier otra documentación que, de manera fehaciente demuestre la experiencia del personal clave propuesto. La Entidad debe valorar de manera integral los documentos presentados para acreditar dicha experiencia, se debe validar la experiencia si las actividades que realizó el profesional corresponden con la función propia del cargo o puesto requerido, desarrollados en el sector público o privado.





### 2.3.1.3 EXPERIENCIA DEL POSTOR EN LA ESPECIALIDAD

Monto facturado acumulado	Cantidad máxima de contrataciones	Antigüedad de la prestación	Acreditación de experiencia
Equivalente a dos (02) veces el valor referencial de la contratación o del ítem, en la ejecución de obras iguales y/o similares. (Véase Nota 6)	Veinte (20)	Durante los diez (10) años anteriores a la fecha de la presentación de ofertas que se computarán desde la suscripción del acta de recepción de obra.	Se acreditará con copia simple de: (i) contratos y sus respectivas actas de recepción de obra; (ii) contratos y sus respectivas resoluciones de liquidación; o (iii) contratos y sus respectivas constancias de prestación o cualquier otra documentación de la cual se desprenda fehacientemente que la obra fue concluida, así como el monto total que implicó su ejecución

**Nota 06: Experiencia en obras similares:** Se considerará como obra similar a: Vías urbanas de circulación peatonal y vehicular: Construcción y/o creación y/o mejoramiento y/o ampliación y/o recuperación y/o reconstrucción y/o adecuación y/o rehabilitación y/o remodelación y/o renovación de vías urbanas de circulación peatonal y/o vehicular con pavimentos (rígidos y/o flexibles y/o semiflexibles) y/o aceras o veredas (concreto y/o asfalto y/o adoquinado) en las siguientes intervenciones:  
Avenidas y/o calles y/o anillos viales y/o pasajes y/o carreteras y/o pistas y/o veredas y/o vías internas y/o jirones y/o vías locales y/o vías colectoras y/o vías arteriales y/o vías expresas y/o intercambio vial y/o pasos a desnivel y/o infraestructura vial y/o peatonal y/o habilitaciones urbanas y/o plazuelas y/o plazas y/o alamedas y/o espacios públicos urbanos y/o servicios de transitabilidad y/o urbanización y/o parques y/o infraestructura recreativa y/o esparcimiento y/o accesibilidad urbana y/o malecones urbanos.



## 3. INFORMACIÓN COMPLEMENTARIA

### 3.1. CONDICIONES DE LOS CONSORCIOS

De conformidad con el numeral 49.5 del Artículo 49 del Reglamento de la Ley de Contrataciones del Estado, el área usuaria puede incluir lo siguiente:

- El número máximo de consorciados es de **DOS (02) INTEGRANTES**.
- El porcentaje mínimo de participación de cada consorciado es de 49%.
- El porcentaje de participación para el consorciado que acredite mayor experiencia en obras similares no puede ser menor del (50) %.

La evaluación de la experiencia acreditada en consorcio será bajo los parámetros señalados en la DIRECTIVA N° 005-2019-OSCE/CD "Participación de Proveedores en Consorcio en las Contrataciones del Estado", debiendo precisar las obligaciones y condiciones que correspondan a cada uno de los integrantes del consorcio.

### 3.2. PENALIDADES

Se aplicará el Artículo 162ª Penalidades Por Mora en la Ejecución de la Prestación. En caso de retraso injustificado del contratista en la ejecución de las prestaciones objeto del contrato, la Entidad le aplica automáticamente una penalidad por mora por cada día de atraso. La penalidad se aplica automáticamente y se calcula de acuerdo a la siguiente formula:

$$\text{Penalidad Diaria} = \frac{0.10 \times \text{Monto}}{F \times \text{Plazo En Días}}$$



Donde F tiene los siguientes valores:

- Para plazos mayores a sesenta (60) días:
- Para obras:  $F = 0.15$ .

Tanto el monto como plazo se refieren, según corresponda, al monto vigente del contrato a ítem que debió ejecutarse o en caso que estos involucren obligaciones de ejecución periódica o entregas parciales, a la prestación individual que fuera materia de retraso.

El retraso se justifica a través de la solicitud de ampliación de plazo debidamente aprobada.

Adicionalmente, se considera justificado el retraso y en consecuencia no se aplica penalidad, cuando el contratista acredite, de modo objetivamente sustentado, que el mayor tiempo transcurrido no le resulte imputable. En ese último caso, la calificación del retraso como justificado por parte de la Entidad no da lugar al pago de gastos generales ni costos directos de ningún tipo.

### 3.3. OTRAS PENALIDADES

De acuerdo con el Artículo 163 del Reglamento, se pueden establecer otras penalidades, distintas al retraso o mora, las cuales deben ser objetivas, razonables, congruentes y proporcionales con el objeto de la contratación.

El valor del UIT para el cálculo de las penalidades indicadas y otros en el presente documento será el que esté vigente a la firma del contrato.

Según lo previsto en los Artículos 190 y 191 del Reglamento, en este tipo de penalidades se deben incluir las siguientes:

OTRAS PENALIDADES			
N°	SUPUESTOS DE APLICACIÓN DE PENALIDAD	FORMA DE CÁLCULO	PROCEDIMIENTO
1	<b>PERMANENCIA DEL PERSONAL CLAVE</b>	0.50 UIT vigente al momento de la infracción, por cada día de ausencia injustificada del personal en obra de forma individual.	Según informe del Inspector o Supervisor de la Obra, según corresponda.
	El contratista debe de iniciar y ejecutar su prestación con el plantel profesional clave ofertado.		
2	<b>AUSENCIA DEL PERSONAL CLAVE</b>	0.50 UIT vigente al momento de la infracción, por cada día de ausencia injustificada del personal en obra.	Según informe del Inspector o Supervisor de la Obra, según corresponda.
	Cuando el Personal acreditado permanece menos de sesenta (60) días desde el inicio de su participación en la ejecución del contrato o del íntegro del plazo de ejecución si este es menor a los sesenta (60) días, de conformidad con las disposiciones establecidas en el numeral 190,2 del art. 190 del RLCE,		
3	<b>AUSENCIA DEL RESIDENTE DE OBRA</b>	1.00 UIT vigente al momento de la infracción, por cada día de ausencia injustificada del residente de obra.	Según informe del Inspector o Supervisor de la Obra, según corresponda.
	En caso culmine la relación contractual entre el contratista y el personal ofertado y la Entidad no haya aprobado la sustitución del personal por no cumplir con las experiencias y calificaciones requeridas, de conformidad con las disposiciones establecidas en el numeral 190,5 del art. 190 del RLCE,		
4	<b>PERSONAL STAFF EN OBRA</b>	0.5 UIT vigente al momento de la infracción, por cada día de ausencia injustificada del personal en obra de forma individual.	Según informe del Inspector o Supervisor de la Obra, según corresponda.
	El Residente de Obra deberá de tener permanencia al 100%, ante la ausencia comprobada a través del acta de visita o informe de visita a la obra por el personal de la Gerencia de Desarrollo Urbano y Rural o algún miembro de los organismos de control.		
5	<b>PERSONAL PROPUESTO BRINDANDO SERVICIO A DOS ENTIDADES</b>	1.00 UIT vigente al momento de la infracción, por cada profesional involucrado	Según informe del Inspector o Supervisor de la Obra, según corresponda.
	Cuando alguno de los profesionales propuestos por el contratista en cumplimiento de las bases que componen el equipo de ingeniería en obra distintos al residente (ingenieros Asistentes de Residente, Ingenieros Especialistas de Seguridad en obra, Ingenieros de Control de Calidad, etc.) no se encuentre en obra de acuerdo al coeficiente de participación. Nota la presencia en obra del personal con participación parcial se coordinará con la supervisión de obra		
6	<b>MAL USO DEL CUADERNO DE OBRA</b>		





OTRAS PENALIDADES			
N°	SUPUESTOS DE APLICACIÓN DE PENALIDAD	FORMA DE CÁLCULO	PROCEDIMIENTO
	Cuando el Contratista no cumpla a través de su Residente de Obra a registrar en el CUADERNO DE OBRA DIGITAL, toda la información que corresponda anotar en el cuaderno de obra, según lo previsto en la Ley y su Reglamento, así como lo dispuesto en la Directiva N° 009-2020-OSCE/CD.	0.50 UIT vigente al momento de la infracción, por cada ocurrencia	Según informe del Inspector o Supervisor de la Obra, según corresponda.
7	<b>IMPEDIMENTO DE ANOTAR EN EL CUADERNO DE OBRA</b> Cuando el Contratista o su personal, no permite el acceso al cuaderno de obra al inspector o supervisor, impidiéndole anotar las ocurrencias, constituye causal de aplicación de penalidad	5/1000 del monto de la valorización del período por cada día de dicho impedimento	Según informe del Inspector o Supervisor de la Obra, según corresponda.
8	<b>CARTEL DE OBRA</b> Cuando el Contratista no coloque el cartel de obra dentro de los cinco (05) días calendarios siguientes de iniciado el plazo de Ejecución de Obra	0.50 UIT vigente al momento de la infracción, por cada día de retraso	Según informe del Inspector o Supervisor de la Obra, según corresponda.
9	<b>CRONOGRAMAS DE OBRAS ADECUADAS AL INICIO Y/O REINICIO DEL PLAZO DE EJECUCIÓN</b> Cuando el contratista no cumpla con entregar los calendarios de ejecución de obra (full color, legible, 03 juegos) actualizados al inicio del plazo contractual y/o posterior a una suspensión de plazo, en un plazo de 03 días calendarios del inicio y/o reinicio del plazo contractual.	0.50 UIT vigente al momento de la infracción, por cada día de retraso	Según informe del Inspector o Supervisor de la Obra, según corresponda.
10	<b>DAÑOS A TERCEROS O BIENES DE TERCEROS</b> Cuando el Contratista durante la ejecución de la obra, no tome las previsiones del caso y de ello incurrió a daños a terceros o bienes de terceros. Ello se refiere a la responsabilidad exclusiva de todo daño por acción, omisión o inmuebles de terceros que deriven del contrato de la presente obra, debe ser subsanada.	1.00 UIT vigente al momento de la infracción, por caso detectado	Según informe del Inspector o Supervisor de la Obra, según corresponda.
11	<b>EQUIPOS DECLARADOS EN PROPUESTA TÉCNICA</b> Cuando el Contratista no mantenga los equipos acreditados durante la ejecución de la obra (según intervención de estos en la ejecución de partidas). En este caso, bastará que falte uno o más de los equipos para que he haga acreedor de la multa respectiva es por cada día	0.25 UIT vigente al momento de la infracción, por cada día	Según informe del Inspector o Supervisor de la Obra, según corresponda.
12	<b>PLANOS POST CONSTRUCCIÓN</b> Cuando el Contratista no presenta los Planos Post Construcción en la solicitud de Recepción de Obra y Liquidación de Obra, así también los planos presentados presenten mal acotado y/o legibilidad.	0.50 UIT vigente al momento de la infracción, por cada caso y/o cada día de retraso.	Según informe del Inspector o Supervisor de la Obra, según corresponda.
13	<b>IMPACTO AMBIENTAL</b> Por no presentar o no dar cumplimiento a los compromisos ambientales asumidos en los estudios de impacto ambiental	1.00 UIT vigente al momento de la infracción, por ocurrencia	Según informe del Inspector o Supervisor de la Obra, según corresponda.
14	<b>SANCIÓN ADMINISTRATIVA</b> Si la Entidad es sujeto de sanción administrativa por parte de la autoridad ambiental u otro, por incumplimiento de la empresa contratista o consorcio de la obra	100 % de la sanción impuesta	Según informe del Inspector o Supervisor de la Obra, según corresponda.
15	<b>CAR-SCTR</b> En caso el CONTRATISTA no mantienen vigente la póliza del Seguro CAR, SCTR u otro seguro, y/o cubrir al 100% de los trabajadores que están en obra, desde el inicio de la obra hasta la recepción de la misma	0.50 UIT vigente al momento de la infracción, por ocurrencia	Según informe del Inspector o Supervisor de la Obra, según corresponda.
16	<b>CERTIFICADOS DE CALIBRACIÓN</b> Por tener vencidos o no renovados los certificados de calibración de equipos de medición	0.25 UIT vigente al momento de la infracción, por cada equipo revisado en la inspección	Según informe del Inspector o Supervisor de la Obra, según corresponda.
17	<b>SUBCONTRATACIÓN</b>		





OTRAS PENALIDADES			
N°	SUPUESTOS DE APLICACIÓN DE PENALIDAD	FORMA DE CÁLCULO	PROCEDIMIENTO
	Se aplicará una penalidad por SUBCONTRATAR parte de la ejecución de determinadas prestaciones del contrato a su cargo sin la autorización escrita de la Entidad.	0.50 UIT vigente al momento de la infracción, por caso detectado	Según informe del Inspector o Supervisor de la Obra, según corresponda.
18	<b>CALIDAD DE LOS MATERIALES</b> Cuando el Contratista ingrese materiales a la obra sin la autorización y/o aprobación del Supervisor y/o trabajo con materiales inadecuados según las especificaciones técnicas. Cuando EL CONTRATISTA emplee materiales que no cuenten con los certificados y/o ensayos de calidad. El CONTRATISTA deberá retirar dicho material y reemplazarlo por otro que cumpla con las especificaciones técnicas, siendo dicho reemplazo sin costo alguno para la Entidad.	1 UIT vigente al momento de la infracción, por caso detectado	Según informe del Inspector o Supervisor de la Obra, según corresponda.
19	<b>INDUMENTARIA E IMPLEMENTOS DE PROTECCIÓN E IDENTIFICACIÓN DE PERSONAL</b> Cuando el contratista no cumpla con dotar a su personal de los implementos o equipos básicos de protección personal, o la no utilización de estos por parte de su personal, en la ejecución de la obra, conforme a lo establecido en la norma G.050 del Reglamento Nacional de edificaciones.	0.25 UIT vigente al momento de la infracción, por cada personal detectado	Según informe del Inspector o Supervisor de la Obra, según corresponda.
20	<b>PRUEBAS Y ENSAYOS</b> Cuando el contratista no realice las pruebas y ensayos oportunamente para verificar la calidad de los materiales, dosificaciones y/o ensayos de Control de Calidad, asimismo, también se aplicará penalidad cuando el contratista realice de forma inadecuada los ensayos de control de calidad, es decir, al no seguir los procedimientos estandarizados, hacer uso de equipos inadecuados, o el personal que realice las pruebas de control de calidad no sea el autorizado.	1 UIT vigente al momento de la infracción, por caso detectado	Según informe del Inspector o Supervisor de la Obra, según corresponda.
21	<b>VALORIZACIONES</b> La Entidad tiene todo el derecho a realizar la verificación de metrados ejecutados presentados en la valorización mensual de obra, y de ser el caso de que existan metrados no ejecutados que ocasionen pagos indebidos de acuerdo a las disposiciones vigentes; sin perjuicio de las acciones legales que pudieran corresponder.	1.00 UIT vigente al momento de la infracción, por ocurrencia	Según informe del Inspector o Supervisor de la Obra, según corresponda.
22	<b>CARTEL DE OBRA EN BUEN ESTADO</b> Por no mantener el cartel de obra en buenas condiciones desde el inicio de ejecución, hasta la recepción de la obra	0.25 UIT vigente al momento de la infracción, por cada día que no se mantenga	Según informe del Inspector o Supervisor de la Obra, según corresponda.
23	<b>INASISTENCIA A REUNIONES</b> Cuando el Representante Legal del contratista y/o el Residente de Obra y/o algún especialista convocado no cumpla con presentarse a una reunión o acto solicitado según sea requerido	0.25 UIT vigente al momento de la infracción, por ocurrencia	Según informe del Inspector o Supervisor de la Obra, según corresponda.
24	<b>EJECUCIÓN DE OBRA</b> Por no ejecutar la obra de acuerdo a los planos y/o especificaciones técnicas.	1.00 UIT vigente al momento de la infracción, por ocurrencia	Según informe del Inspector o Supervisor de la Obra, según corresponda.
25	<b>CRONOGRAMAS DE OBRA ACTUALIZADAS POR AMPLIACIÓN DE PLAZO:</b> Cuando el contratista no cumple con entregar al supervisor o inspector (según corresponda) la programación CPM que corresponda y su respectivo calendario de avance de obra valorizado actualizado, en un plazo que no pueda exceder de siete (7) contados a partir del día siguiente de la fecha de notificación al contratista de la aprobación de la ampliación de plazo; establecido de la ampliación de plazo, establecido en el artículo 198 del reglamento de ley de contrataciones del Estado.	0.50 UIT vigente al momento de la infracción, por cada día retraso	Según informe del Inspector o Supervisor de la Obra, según corresponda.
26	<b>CALIDAD DE EJECUCIÓN DE OBRA</b>		





OTRAS PENALIDADES			
N°	SUPUESTOS DE APLICACIÓN DE PENALIDAD	FORMA DE CÁLCULO	PROCEDIMIENTO
	Cuando el Residente de Obra no realice un control de calidad (niveles, dosificación, pruebas) en el trabajo, además de la penalidad el contratista deberá corregir dicho trabajo sin costo alguno para la Entidad	1.00 UIT vigente al momento de la infracción, por cada trabajo mal ejecutado	Según informe del Inspector o Supervisor de la Obra, según corresponda.
27	<b>CALENDARIO ACELERADO</b>		
	Por no presentar la reprogramación de sus trabajos cuando el Supervisor lo requiera como consecuencia del atraso en el cumplimiento del cronograma vigente.	0.50 UIT vigente al momento de la infracción, por cada día retraso	Según informe del Inspector o Supervisor de la Obra, según corresponda.
28	<b>ENTREGA DE INFORMACIÓN</b>		
	Cuando el contratista entregue documentación incompleta (faltante) o con errores o fuera del plazo normativo, perjudicando el trámite normal de los mismos (solicitud de adelantos, informes de revisión de Expediente técnico, valorizaciones mensuales en físico y digital-CD, prestaciones adicionales, ampliaciones de plazo, calendario acelerado, resultados de los controles de calidad, liquidación de Contrato de Ejecución de Obra, otros establecidos en el reglamento de la Ley de Contrataciones del Estado.	0.25 UIT vigente al momento de la infracción, por cada trámite y/o caso y/o día de atraso	Según informe del Inspector o Supervisor de la Obra, según corresponda.
29	<b>ALMACENAMIENTO DE MATERIALES</b>		
	Cuando se almacene inadecuadamente los materiales de construcción que se utilizarán durante la ejecución de obra, generando a estos riesgos de acortar el tiempo de vida útil, afectado directamente el rendimiento y calidad de este. Si la Entidad y/o Supervisor observa dicho percance, el contratista deberá realizar el corrector almacenamiento de los materiales en óptimo estado, siendo el reemplazo de los materiales en mal estado sin costo alguno para la Entidad	1.00 UIT vigente al momento de la infracción, por cada material detectado	Según informe del Inspector o Supervisor de la Obra, según corresponda.
30	<b>SEGURIDAD DE OBRA Y SEÑALIZACIÓN</b>		
	Cuando el contratista no cuenta con los dispositivos de seguridad en la obra, tanto peatonal o vehicular incumpliendo las normas vigentes sobre seguridad y salud en el trabajo, como la Ley 29783 y su reglamento y/o la Norma G-050 Seguridad durante la construcción y/o señalizaciones solicitadas por la Municipalidad.	1.00 UIT vigente al momento de la infracción, por cada día que no se instale	Según informe del Inspector o Supervisor de la Obra, según corresponda.
31	<b>LIMPIEZA DE OBRA</b>		
	Cuando el Contratista mantiene los frentes de trabajo con material contaminado (restos de demoliciones y materiales excedentes) generando polvareda o medio de acumulación de material orgánico por los vecinos	0.50 UIT vigente al momento de la infracción, por cada día	Según informe del Inspector o Supervisor de la Obra, según corresponda.
32	<b>TRÁMITES ANTE LA ENTIDAD</b>		
	En caso el contratista presenta a la Entidad y no a la Consultoría de la Supervisión de Obra, el informe de revisión de expediente técnico, valorizaciones mensuales, ampliaciones de plazo, calendarios actualizados, entre otros establecidos en el Reglamento de la Ley de Contrataciones del Estado	0.50 UIT vigente al momento de la infracción, por ocurrencia	Según informe del Inspector o Supervisor de la Obra, según corresponda.
34	<b>AUTORIZACIÓN DE TRABAJOS</b>		
	El contratista ejecuta trabajos no autorizados por el Supervisor o Inspector de obra	0.50 UIT vigente al momento de la infracción, por ocurrencia	Según informe del Inspector o Supervisor de la Obra, según corresponda.
35	<b>SOLICITUD DE INFORMACIÓN Y/O SUBSANACIÓN DE OBSERVACIONES DE DOCUMENTACIÓN POR LA ENTIDAD Y/O OCI</b>		
	Cuando el contratista de manera injustificada, no presente información y/o subsane observaciones detectadas por el Supervisor y/o Entidad, en los plazos otorgados mediante carta.	0.50 UIT vigente al momento de la infracción, por cada caso y/o cada día de retraso.	Según informe del Inspector o Supervisor de la Obra, según corresponda.
36	<b>CULMINACIÓN DE LA OBRA</b>		
	Por indicar en el cuaderno de obra que la obra está terminada (cuando aún tiene partidas faltantes o inconclusas)	1.00 UIT vigente al momento de la infracción, por cada caso	Según informe del Inspector o Supervisor de la Obra, según corresponda.





Cabe precisar que la penalidad por mora y las otras penalidades pueden alcanzar cada una un monto máximo equivalente al diez por ciento (10%) del monto del contrato vigente, o de ser el caso, del ítem que debió ejecutarse por consiguiente, los postores deberán precisar dentro de sus responsabilidades en su promesa de consorcio que ambos serán responsables del pago de penalidades aplicadas al consorcio en el caso de no ser cubiertas por la garantía de fiel cumplimiento y/o valorizaciones pendientes de pago.

Estas penalidades se aplicarán en el pago de la valorización correspondiente. Para el caso de las multas consideradas, luego de la aceptación y aprobación por parte de **LA ENTIDAD** de la solicitud del cambio del profesional evaluado, serán eximidos de la penalidad en los siguientes casos:

- Por fallecimiento del profesional propuesto.
- Por enfermedad que impide la permanencia del profesional sustentando con la documentación que certifique la atención médica, prescripción médica y todo lo referente a su asistencia médica sea en un Hospital, Clínica o Centro de Salud, que podrá ser verificado por la Entidad.
- Por invalidez permanente, debidamente acreditado por los organismos correspondientes.
- Solicitud de cambio del profesional por disposición de la Entidad.
- Cambio del profesional, cuando el inicio de la obra se haya postergado por más de 60 días desde el otorgamiento de la Buena Pro del postor ganador.
- Por caso fortuito o fuerza mayor, el cual será analizado por la Entidad en atención a que el evento constituye un hecho extraordinario, Imprevisible, que impida la ejecución de la obligación o determine su cumplimiento parcial, total o defectuoso.

- Para que un hecho se constituya como caso fortuito o fuerza mayor, los requisitos deben desarrollarse de manera concurrente. En este sentido dicho acontecimiento debe ser extraordinario, es decir, que las circunstancias en las cuales se presente deben ser excepcionales e irrumpir en el curso de la normalidad. Asimismo, el hecho debe ser imprevisible, es decir, que en circunstancias ordinarias no habría podido predecirse su ocurrencia. Y finalmente el acontecimiento, debe ser irresistible, es decir, que su ocurrencia no haya podido ser evitada.

- Adicionalmente la entidad designara un coordinador de obra u otro miembro designado de la sub gerencia de obras públicas y Proyectos de Inversion, el cual realizara visitas inopinadas al lugar de la obra, y de verificar algún supuesto de aplicación penalidades, constatare en acta la ocurrencia con conocimiento del supervisor o inspector por parte de la entidad y residente de obra por parte de la empresa contratista, la cual informara de manera inmediata al supervisor o inspector según corresponda para que consigne en el cuaderno de obra la penalidad correspondiente.

### 3.4. DE LA RECEPCIÓN DE OBRA

Se realizará acorde al artículo 208° del Reglamento de la Ley de Contrataciones del Estado. La recepción de la obra se hará en su totalidad y no de forma parcial para la cual si el contratista no cumpliera en el plazo estipulado se le aplicará las penalidades que correspondan. El contratista deberá hacer llegar los planos de replanteo en su pedido de recepción de la obra.

### 3.5. ADELANTO

Se otorgará de adelanto previsto en la normativa pública. **Artículo 153. Garantía por adelantos**, en función al Reglamento de Contrataciones vigente

#### **ADELANTO DIRECTO**

*"La Entidad otorgará 01 adelantos directos por el 10% DEL MONTO DEL CONTRATO ORIGINAL del monto del contrato original.*

*El contratista debe solicitar formalmente dentro de los ocho (8) días siguientes a la suscripción del contrato, adjuntando a su solicitud la garantía por adelantos<sup>20</sup> mediante carta fianza o póliza de caución y el comprobante de pago correspondiente. La Entidad debe entregar el monto solicitado dentro de los siete (7) días contados a partir del día siguiente de recibida la solicitud del contratista.*

*Vencido el plazo para solicitar el adelanto no procede la solicitud.*

#### **ADELANTO PARA MATERIALES E INSUMOS**

*"La Entidad otorgará adelantos para materiales e insumos por el 20% del monto del contrato original, conforme al calendario de adquisición de materiales e insumos presentado por el contratista.*





*La entrega de los adelantos se realizará en un plazo de 15 días calendarios previos a la fecha prevista en el calendario de adquisición de materiales e insumos para cada adquisición, con la finalidad que EL CONTRATISTA pueda disponer de los materiales e insumos en la oportunidad prevista en el calendario de avance de obra valorizado. Para tal efecto, EL CONTRATISTA debe solicitar la entrega del adelanto en un plazo de 10 días calendarios anteriores al inicio del plazo antes mencionado, adjuntando a su solicitud la garantía por adelantos<sup>21</sup> mediante carta fianza o póliza de caución y el comprobante de pago respectivo.*

### 3.6. OTRAS OBLIGACIONES

#### OBLIGACIONES DEL CONTRATISTA

##### A Responsabilidad del contratista y equipo técnico

El proyecto debe ser ejecutado por profesionales con título Profesional a nombre de la nación, inscritos en el colegio profesional respectivo y con certificado de habilitación vigente, de acuerdo a su especialidad. Además, el Contratista es el responsable por la calidad ofrecida y por los vicios ocultos de la obra materia de la presente convocatoria, por el Plazo de siete (07) años, contados a partir de la conformidad de la recepción total o parcial de la obra.

##### B Seguridad e Higiene Ocupacional

EL CONTRATISTA deberá cumplir y hacer cumplir obligatoriamente a sus trabajadores con lo establecido en Ley N° 29783 - Ley de Seguridad y Salud en el Trabajo, y la Ley N° 28611, Ley General de Ambiente.

EL CONTRATISTA deberá cumplir con dotar de equipos de protección personal, herramientas e instrumentos de seguridad en óptimo estado a todo el personal contratado en todo momento del desarrollo de la actividad contratada.

EL CONTRATISTA deberá indicar al Especialista en Seguridad, que deberán cumplir con realizar charlas técnicas de campo de 5 minutos, de acuerdo a la tarea a ejecutar, asimismo realizar la lista de verificación de equipos de protección personal antes del inicio de la tarea; para lo cual debe indicar en su promesa de consorcio que los consorciados serán responsables de la señalización de obra y conservación. Asimismo, al inicio del plazo contractual deberá presentar su Plan de Seguridad y Salud en el trabajo, debiendo estar suscrito por el Representante Legal, con visto bueno del profesional propuesto como Especialista en Seguridad. EL CONTRATISTA deberá entregar información fidedigna toda vez que sea solicitada por el ENTIDAD, por ello deberá contar con los medios y vías de comunicación tecnológicos necesarias y mantenerse al pendiente de cualquier notificación o solicitud hecha por el ENTIDAD. Para la ejecución de la Obra aparte de lo establecido en el expediente técnico es de aplicación obligatoria lo establecido en la Norma G 050, Ley General del Patrimonio Cultural de la Nación- Ley N0 28296 y su reglamento.

##### C Seguros aplicables

- ESSALUD-SCTR (mensual).
- CONFOVICER (mensual).
- SENCICO (mensual) y otros que está dentro del contrato.

##### D Seguridad de los Trabajadores.

El contratista tiene la obligación de velar por la seguridad de los trabajadores durante la ejecución de todos los trabajos brindando el equipo y material necesario para tal efecto. Es importante señalar que los postores deben tener en consideración los precios establecidos en equipo de protección personal y equipos de protección colectiva del expediente técnico en su propuesta; y asimismo debemos precisar que, los precios de la mano de obra establecidos en el expediente técnico se han realizado de acuerdo a la tabla salarial CAPECO y de la Federación de Trabajadores de Construcción Civil del Perú (FTCCP).

##### E Pruebas y Certificado de Calidad

El costo de pruebas y controles, así como los análisis de control de calidad de materiales y ejecución de trabajos serán por cuenta exclusiva del contratista, las cuales se efectuarán en laboratorios externos de - universidades y/o instituciones debidamente acreditadas para tal fin. El tipo y calidad de pruebas serán indicadas en el expediente técnico y/o Reglamento



<sup>21</sup> De conformidad con el artículo 153 del Reglamento, esta garantía debe ser emitida por idéntico monto y un plazo mínimo de vigencia de tres (3) meses, renovable por un plazo idéntico hasta la amortización total del adelanto otorgado. Cuando el plazo de ejecución contractual sea menor a tres (3) meses, las garantías pueden ser emitidas con una vigencia menor, siempre que cubra la fecha prevista para la amortización total del adelanto otorgado.



Nacional de Edificaciones y normas conexas, así como aquellas que el inspector o supervisor consideren necesarias para alcanzar una obra con calidad y eficiencia.

El contratista está obligado a presentar ante la MUNICIPALIDAD contratante, los certificados de calidad expedidos por los organismos competentes, de los materiales e insumos empleados en la construcción de la obra, bajo los siguientes patrones de calidad, asimismo el postor indicara en su promesa de consorcio que es responsable de la veracidad de los pruebas y certificados de calidad de acuerdo a su porcentaje de participación, de no considerarlo la oferta se dará como no admitida.

Materiales e insumos Nacionales, Certificación de calidad expedida por laboratorios dando cuenta de la Norma Técnica Nacional INDECOPI vigente o su análoga extranjera autorizada por INDECOPI.

El contratista no podrá pasar de una partida a otra de la obra, mientras no cuente con la respectiva conformidad de los resultados de los ensayos por parte del supervisor o inspector.

**F Recepción de Obra**

Se realizará acorde al **artículo 208º** del Reglamento de la Ley de Contrataciones del Estado. La recepción de la obra se hará en su totalidad y no de forma parcial para la cual si el contratista no cumpliera en el plazo estipulado se le aplicará las penalidades que correspondan. El contratista deberá hacer llegar los planos de replanteo en su pedido de recepción de la obra.

**G De la Subcontratación**

El contratista podrá subcontratar, previa autorización de la Entidad, la ejecución de determinadas prestaciones del contrato hasta por un máximo de cuarenta por ciento (40%) del monto del contrato original, según lo previsto en los artículos 35 de la ley y 147 del Reglamento.

**H Liquidación de Contrato de Obra**

Sera de aplicación el **artículo 209º** del Reglamento de la Ley de Contrataciones de Estado liquidación del Contrato de Obra.

El contratista debe presentar la liquidación debidamente sustentada con la documentación y cálculos detallados, dentro de un plazo de sesenta (60) días o el equivalente a un décimo (1/10) del plazo vigente de ejecución de obra, el que resulte mayor, contado desde el día siguiente de la recepción de la obra, Dentro del plazo máximo de sesenta (60) días recibida, la Entidad debe de pronunciarse con cálculos detallados, ya sea observando la liquidación presentada por el contratista o de considerarlo pertinente, elaborando otra, y notificar al contratista para que se pronuncie dentro de los (15) días siguientes. En caso el contratista no presente la liquidación en el plazo previsto, es responsable de la Entidad elaborar la liquidación en idéntico plazo, siendo los gastos a cargo del contratista. La Entidad notifica la liquidación al contratista para que este se pronuncie dentro los quince (15) días siguientes. La liquidación queda consentida o aprobada, según corresponda, cuando practicada por una de las partes, no es observada por la otra dentro del plazo establecido. Cuando una de las partes observe la liquidación presentada por la otra, esta debe pronunciarse dentro de los (15) días de haber recibido la observación, de no hacerlo, se considera aprobada o consentida, según corresponda, la liquidación con las observaciones formuladas. Asimismo, se solicita que de presentarse en consorcio se deberá considerar de forma obligatoria en la promesa de consorcio que la participación en la liquidación del contrato de obra será de todos los consorcios de acuerdo a su porcentaje de participación, de no considerarlo la oferta se dará por no admitida.

En el caso que una de las partes no acoja las observaciones formuladas por la otra, aquella debe manifestar por escrito dentro del plazo previsto en el párrafo anterior, en tal supuesto, la parte que no acoge las observaciones debe solicitar, dentro del plazo previsto en la ley, el sometimiento de esta controversia o conciliación y/o arbitraje, vencido el plazo se considera consentida o aprobada, según corresponda la liquidación, incluso las controversias relativas a su consentimiento o al incumplimiento de los pagos que resulten de la misma, se resuelve según las disposiciones previstas para la solución de controversias establecidas en la Ley y en el presente Reglamento, sin perjuicio del cobro de parte no controvertida.

La liquidación de obra contratada bajo cualquier sistema de contratación, se practica con los **PRECIOS UNITARIOS**, gastos generales y utilidad ofertados y, de ser el caso los aprobados durante la ejecución del contrato.

No se procede a la liquidación mientras existan controversias pendientes de resolver.

**Artículo 210. Efectos de la liquidación**





- 210.1. Luego de consentida la liquidación y efectuado el pago que corresponda, culmina definitivamente el contrato y se cierra el expediente respectivo.
- 210.2. Las discrepancias en relación a defectos o vicios ocultos, son sometidas a conciliación y/o arbitraje. En dicho caso el plazo de caducidad se computa a partir de la recepción de la obra por la Entidad hasta treinta (30) días hábiles posteriores al vencimiento del plazo de responsabilidad del contratista previsto en el contrato.

**I Tributos y otras obligaciones**

Estarán de cargo del Contratista todos los tributos, contribuciones y gravámenes que le corresponden de acuerdo a Ley. Toda responsabilidad de carácter laboral y por el pago de aportaciones sociales es exclusivamente del contratista.

**J Coordinación con Entidades públicas y empresas de servicio**

El Contratista a la firma del contrato, está obligado a efectuar las respectivas coordinaciones con las Entidades Públicas y empresas de servicio, mediante Cartas y gestiones a fin de asegurar la correcta y oportuna ejecución de los trabajos contratos siempre que estos se encuentren supeditados a autorizaciones y aceptación de dichas empresas para su realización.

**K Suministros de servicios**

El suministro de energía eléctrica, así como el abastecimiento de agua y uso de desagües que sean necesarios para la ejecución de la obra será de cuenta y responsabilidad del Contratista.

**L Daños a terceros**

Constituye obligación del contratista asumir los costos de reparación de los daños que ocasionen a las redes eléctricas, agua, desagüe, teléfonos y demás terceros. La negativa del Contratista en reparar el daño causado será causal de resolución del contrato, sin perjuicio de la Municipalidad distrital de Zuñiga a las empresas de servicio ejecuten los trabajos con cargo a las valorizaciones del Contratista o garantías de Fiel cumplimiento de ser el caso.

**M Indemnizaciones**

Es obligación y responsabilidad del Contratista, a tender los juicios, reclamos, demandas acciones imputables a él o su personal directa o indirectamente por las actividades ilícitas, daños, pérdidas, accidentes, lesiones o muertes, producidos dentro de la obra o áreas aledañas de su influencia, como consecuencia de la ejecución de trabajos o negligencia, por lo consiguiente el postor indicara en su promesa de consorcio que es responsable de indemnizar por daños y perjuicios a terceros.

Es obligación y responsabilidad del Contratista, inspeccionar los inmuebles aledaños en el perímetro de la construcción, cuyas instalaciones o cimentaciones queden comprendidas en el área de influencia de las excavaciones efectuadas para el proyecto y que puedan ver afectada su estabilidad o continuidad y además de ejecutar cualquier obra que sea necesario para evitar accidentes o demandas de los propietarios.

**N Reajuste**

En este caso como se trata de una obra pactada en moneda nacional, las valorizaciones que se efectúen a precios originales del contrato y sus ampliaciones son ajustados multiplicándolas por el respectivo coeficiente de reajuste "K" que se tenga que aplicar la formulas o formulas polinómicas previstas en el expediente técnico de obra que es parte de las bases, los índices Unificados de precios de la Construcción que publica el Instituto Nacional de Estadística e Informática - INEI, correspondiente al mes que debe ser pagada la valorización. Una vez publicados los índices correspondientes al mes en que debió efectuarse el pago se realizan las regularizaciones necesarias.

Dado que los índices Unificados de Precios de la Construcción son publicados con un mes de atraso, los reajustes se calculan en base al coeficiente de reajuste "k" conocido al momento de la valorización. Cuando se conozcan los Índices Unificados de Precios que se deben aplicar, se calcula el monto definitivo de los reajustes que corresponden y se pagan con la valorización más cercana posterior o en la liquidación final sin reconocimiento de intereses.

**O Mantenimiento de Transito**

En el caso que se requiera, el Contratista será responsable del mantenimiento de tránsito en la zona de ejecución de las obras, desde el inicio de la obra hasta su recepción final de la obra, a su costo, del mantenimiento de tránsito, de tal manera que sus trabajos no interfieran innecesaria indebidamente con la comodidad publica respecto al acceso a propiedades o emergencia y con las facilidades de circulación en general.





**Asimismo, el Contratista está obligado a:**

- A la notificación de firma del contrato presentara a las instituciones pertinentes para su aprobación, un plan de desvío de tránsito en la zona afectada por la ejecución de la obra, el que será compatible con los alcances del contrato de obra suscrito, debiendo pagar el contratista el derecho correspondiente para obtener la autorización de interferencia de vías, sin la cual no podrá interrumpir las vías, bajo sus responsabilidades.
- Colocar tranqueras y señalización preventiva con las especificaciones técnicas indicadas en el Plan de desvío de tránsito, conforme a lo dispuesto por la Entidad correspondiente y normativa vigente, por lo que para cumplir dicha obligación no

modificara el monto de señalización temporal de seguridad en su propuesta; y así anunciar la ejecución de los trabajos para evitar el congestionamiento en el tránsito y daños a los vehículos y peatones, tanto de día como de noche. La cantidad de las tranqueras será lo suficiente para que se cumpla con el fin propuesto.

- Mantener el tránsito durante el periodo de construcción. Asimismo, deberá efectuar mantenimiento rutinario, conservando las calles y avenidas adyacentes a las obras en buenas condiciones, de tal manera que sus trabajos no interfieran innecesaria o indebidamente con la comodidad publica respecto al acceso a la utilización y ocupación de la vía.

De ninguna manera se permitirán métodos rudimentarios de señalización. El tipo, número y ubicación de las señales de mantenimiento de tránsito son las autorizadas por la Entidad correspondiente y de acuerdo a la normativa vigente, que se indicaran en los planos y especificaciones técnicas. En caso de deterioro o robo de dichas señales, el Contratista está obligado a reponerlas las veces que sean necesarias.

La falta de mantenimiento del tránsito o su ejecución defectuosa durante el periodo de construcción estar sujeta la penalidad de **5% (CINCO POR CIENTO)** del monto de la valorización por el mes del incumplimiento. El mantenimiento de tránsito comprenderá lo referido al plan de desvío de la obra. El mismo que forma parte del Expediente Técnico a cargo del Contratista.

**3.7. CONFIDENCIALIDAD**

El contratado debe dar cumplimiento a todas las políticas y estándares definidos por la Entidad, en materia de seguridad de la Información. Dichas obligaciones comprenden la información que se entrega, como también la que se genera durante la realización de las actividades y la información producida una vez que se haya concluido la Obra.

**3.8. NORMATIVIDAD ESPECIFICA**

El Contratista está obligado a cumplir cabalmente durante la ejecución de la obra las normas legales vigentes siguientes, bajo responsabilidad en caso de inobservancia.

- Ley 2861 Ley General del Ambiente
- D.S. 009-2005-TR Reglamento de Seguridad y Salud en el Trabajo
- D.S. N.º 003-98-SA "Normas Técnicas del Seguro Complementario de Trabajo de Riesgo"
- D.S. 42-F "Reglamento de Seguridad Industrial"

**Adicionalmente para trabajos en zona, el Contratista debe cumplir con:**

- Todos los compromisos de mitigar los Impactos Ambientales
- Instruir al personal que trabaje en las obras sobre los procedimientos para la protección y conservación ambiental de la zona.

**3.9. OTROS ASPECTOS Y/O CONSIDERACIONES**

El Contratista debe conocer y cumplir estrictamente:

- Todas las leyes, reglamentos y ordenanzas que, en cualquier forma, estén relacionadas con la ejecución de los trabajos.
- En caso de existir divergencias entre estas especificaciones técnicas y las leyes, normas o reglamentos, es obligación del Contratista poner en conocimiento del Inspector de Obra y/o supervisor de obra esta situación, previa a la realización de los trabajos, a fin de que éste determine la acción a seguir.
- Todas las normas técnicas y prescripciones de los presentes documentos referentes a materiales y trabajos. Los daños y/o problemas causados por infracciones a este punto, corren por cuenta y costo del Contratista y deberán ser reparados por éste sin derecho a pago alguno.





- Todas las normas laborales y las de seguridad e higiene ocupacional.
- Toda materia producida bajo las estipulaciones de los términos de referencia, serán concedidos exclusivamente a la Entidad.
- El postor y/o participante deberá de revisar detenidamente las Bases y documentos relacionados, y de ser el caso, comunicar por escrito, dentro de los plazos las consultas y observaciones, para absolver las aclaraciones o rectificaciones; pues en el caso de no hacerlo, se entenderá que es el postor está de acuerdo y acepta todas las condiciones establecidas.

### 3.10. SUPERVISIÓN O INSPECTOR DE LA EJECUCIÓN DE LA OBRA

La MUNICIPALIDAD controlará los trabajos efectuados por el contratista a través del Supervisor o Inspector, quien será responsable de velar directa y permanente por la correcta ejecución de la obra y del cumplimiento del contrato.

El supervisor o Inspector es el responsable de exigir el cumplimiento de la aplicación de la gestión de calidad en la ejecución de la obra con el fin de asegurar el cumplimiento del nivel de calidad definido en el proyecto.

El supervisor o Inspector tendrá autoridad suficiente para ordenar el retiro de cualquier sub contratista o trabajador por incapacidad o incorrecciones que a su juicio perjudique la buena marcha de la obra, suspender los trabajos rechazar u ordenar el retiro de los materiales o equipos por la mala calidad o cuando no cumplan las especificaciones técnicas para asegurar la calidad de la obra y resolverá las interrogantes que puedan presentarse durante su ejecución.

El supervisor o Inspector tienen la facultad para ordenar el retiro de la obra del personal del contratista que de manera comprobada cause desorden, fomenta indisciplina en la obra o desacate sus indicaciones, dando cuenta a la MUNICIPALIDAD.

El supervisor o Inspector verificará que el personal designado por el contratista para la capacitación a los beneficiarios, sean especialistas en el tema debidamente acreditados para tal fin.

### 3.11. CUADERNO DE OBRA

Se utilizara el cuaderno de obra digital, en cumplimiento de la Directiva N.º 009-2020-OSCE/CD – Lineamientos para el uso del Cuaderno de Obra Digital, para el cual deberá de registrarse los hechos más relevantes que ocurran durante la ejecución de la obra, las ordenes, las consultas y las respuestas a las consultas y demás ocurrencias relevantes en la ejecución de la obra, las ocurrencias de obra deben ser llenadas debidamente en el cuaderno de obra, información veraz y exacta, el mismo que se abre en la fecha de entrega de terreno por el Residente de Obra y se cierra culminado el acto de recepción de obra o el acto de constatación física de la obra por el Supervisor de Obra, según corresponda.

El acceso y registro en el cuaderno de obra digital se realizará a través de internet, ingresando a <https://www.gob.pe/osce> debiendo el Contratista y Supervisor y/o Inspector contar con el equipamiento y las condiciones que aseguren una conectividad oportuna y adecuada.

El registro de la información en el cuaderno de obra digital debe ser efectuado únicamente por perfiles de usuarios autorizados (inspector de obra, supervisor de obra y residente de obra) de conformidad con la Ley, el Reglamento y la Directiva N.º 009-2020-OSCE/CD.

Las Solicitudes que se requieran como consecuencias de las ocurrencias anotadas en el cuaderno de obra se presentan directamente a la Entidad o al supervisor según corresponda por el contratista a su representante, por medio de comunicación escrita.

Asimismo, el reemplazo o sustitución de cualquiera de las profesionales autorizadas para realizar anotaciones en el cuaderno de Obra, debe ser comunicada a las partes en forma expresa mediante Carta, Oficio, Memorando u otro documento que lo autorice y oportunamente (no menor de 48 horas) oficializada dicha comunicación.

El cuaderno de Obra es cerrado por el supervisor cuando la Obra haya sido recibida definitivamente por la entidad.

### 3.12. DIRECCIÓN PARA NOTIFICACIONES

El postor adjudicado, al momento de la suscripción del contrato debe presentar una declaración jurada consignado los siguientes datos:

- Una dirección electrónica (correo electrónico).
- Una dirección domiciliaria.
- Un número de teléfono fijo y un celular.

Los envíos de notificaciones, cartas, informes u otros documentos relacionados al proyecto y durante la ejecución de obra, podrán ser enviados a la dirección del correo electrónico y/o número celular (WhatsApp) del postor, por el cual será válido como documento recepcionada con fecha y hora de envío descrita en el correo electrónico y/o número celular (WhatsApp) enviado.





Lo solicitado deberá permanecer activo hasta el consentimiento de la liquidación, ello para que la Entidad realice el procedimiento administrativo de notificaciones (Ampliaciones de Plazo, Prestaciones Adicionales de Obra, Liquidaciones de Obra entre otros). En caso de cambio del correo y no comunicado y no respuesta será penalizado de acuerdo a la penalidad por mora.

#### IV. ANEXOS

##### Anexo N° 01 – Plan de trabajo del contratista

- Listas de chequeo N° 01
- Listas de chequeo N° 02
- Listas de chequeo N° 03
- Listas de chequeo N° 04
- Listas de chequeo N° 05
- Listas de chequeo N° 05.1
- Listas de chequeo N° 06
- Listas de chequeo N° 07
- Listas de chequeo N° 08
- Listas de chequeo N° 09

##### Anexo N° 02 – Estructura de la valorización del periodo

##### Anexo N° 03 – Entregables

##### Anexo N° 04 – Estructura del informe periódico del plan de aseguramiento y control de la calidad de la obra-PAC

Versión 02 Página 12 de 50

##### Anexo N° 05 – Estructura del informe periódico del Plan de Seguridad y Salud Ocupacional-PSSO

##### Anexo N° 06 – Estructura del informe periódico del Plan de Manejo Ambiental -PMA

##### Anexo N° 07 – Pruebas a realizar

##### Anexo N° 08 – Registro de calidad – RC (Ejemplo)

##### Anexo N° 09 – No conformidades – NC (Ejemplo)

##### Anexo N° 10 – Eficiencia del aseguramiento de calidad (Ejemplo)

##### Anexo N° 11 – Gestión SSOMA – Registro de estadísticas de seguridad y salud ocupacional – Totales (Ejemplo)

##### Anexo N° 12 – Gestión SSOMA – Registro de estadísticas de seguridad y salud ocupacional – Sub contratistas (Ejemplo)

##### Anexo N° 13 – Gestión SSOMA – Registro de estadísticas de seguridad y salud ocupacional – Contratistas (Ejemplo)

##### Anexo N° 14 – Impactos ambientales a prevenirse, mitigarse, corregirse o compensarse

##### Anexo N° 15 – Criterios de evaluación de los impactos por componente ambiental

##### Formato N° 01 – Resumen de la valorización

##### Formato N° 02 – Control general de avance de obra

##### Formato N° 03 – Valorización de obra (principal / adicional)

##### Formato N° 04 – Cálculo del valor “K” de reajuste

##### Formato N° 05 – Cálculo de reajustes

##### Formato N° 06 – Amortización del adelanto directo

##### Formato N° 07 – Deducción por adelanto directo

##### Formato N° 08 – Amortización por adelanto de materiales

##### Formato N° 09 – Deducción por adelanto de materiales

##### Formato N° 10 – Liquidación final de contrato de obra





MVC  
Por: ARIAS GALDOS Marco Del Rosario FAU 20304743307 soft  
Motivo: Day V B  
Fecha: 2024/02/05 11:20:45000

**Anexo N° 01**

**PLAN DE TRABAJO DEL CONTRATISTA**

1. Gestión de la Integración	1.1	Plan de Dirección	Lista de Chequeo 1: Cumplimiento de requisitos para dar inicio del plazo de ejecución de obra
2. Gestión de Alcance	2.1	Recopilar requisitos	Lista de Chequeo 2: Programa de trabajo por actividades o plan de acción
	2.2	Definir alcance	
	2.3	Crear la estructura EDT	
3. Gestión de Tiempo	2.5	Definir las actividades	Lista de Chequeo 3: Cronograma de trabajo por tiempos y frentes de trabajo.
	2.6	Secuenciar las actividades	
	2.7	Estimar los recursos de las actividades	
	2.8	Estimar la duración de las actividades	
	2.9	Desarrollar el cronograma	
4. Gestión de Costos	2.10	Estimar costos	Lista de Chequeo 4: Control del presupuesto por frentes de trabajo.
	2.11	Determinar el presupuesto	
5. Gestión de Calidad, Seguridad y Salud Ocupacional y Medio Ambiente	2.12	Planificar la calidad (PAC), Seguridad y Salud Ocupacional (PSSO) y Medio Ambiente (PMA)	Lista de Chequeo 5: Plan de Aseguramiento y Control de la Calidad Lista de Chequeo 5.1: La Seguridad y Salud Ocupacional y el Plan de Manejo Ambiental
6. Gestión de Recursos Humanos	2.13	Desarrollar el plan de Recursos Humanos	Lista de Chequeo 6: Control de las Obligaciones Laborales
7. Gestión de la Comunicación	2.14	Planificar las Comunicaciones	Lista de Chequeo 7: Plan de Comunicaciones
8. Gestión de Riesgos	2.15	Planificar la Gestión de Riesgos	Lista de Chequeo 8: Plan de Gestión de Riesgos
	2.16	Identificar Riesgos	
	2.17	Realizar análisis cualitativo de Riesgos	
	2.18	Realizar análisis cuantitativo de Riesgos	
9. Gestión de Aprovisionamiento	2.19	Planificar la respuesta a los Riesgos	Lista de Chequeo 9: Plan de Compras o Adquisiciones
	2.20	Planificar las Adquisiciones.	



Versión 02

MVC  
Por: GUERRA SUJARRANO Carlos Daniel FAU 20304743307 soft  
Motivo: Day V B  
Fecha: 2024/02/28 16:58:33000

Página 13 de 50

MVC  
Por: ARGÜEDA S VILLACABAS Carlos Tomas FAU 20304743307 soft  
Motivo: Day V B  
Fecha: 2024/02/29 12:26:22000



MVCS  
Por: ARRIAS GARCIA Mario del Rosario FAU 20504743307.pdf  
Motivo: Day V° B°  
Fecha: 2024/02/05 11:20:45:00

LISTAS DE CHEQUEO N°01

Lista de chequeo N° 01	Fecha:
Objeto del contrato	
Contratista	
Supervisor	
Supervisor/Inspector	

Lista de chequeo 1. Cumplimiento de requisitos antes del inicio del plazo de ejecución de obra

LISTA DE CHEQUEO DE CUMPLIMIENTO DE REQUISITOS ANTES DEL INICIO DEL PLAZO DE EJECUCIÓN DE OBRA					
No.	Requisito	SI	NO	NA	OBSERVACIONES
1	Se tiene firmado el contrato por las partes.				
2	Cumplimiento de condiciones para el inicio del plazo de ejecución de obra según lo establecido en el RLCE.				
3	Se tiene informe de revisión del expediente técnico de obra de la supervisión.				
4	Se cuenta con las garantías totales solicitadas.				
5	Se cuenta con el personal contratado para dar inicio a las obras civiles.				
6	Se cuenta con los recursos para dar inicio a las obras civiles, normas, licencias y permisos.				
7	Se cuenta con el expediente técnico compatibilizado con el pliego de consultas y/o observaciones absueltas durante el proceso de contratación.				
8	Se tiene conocimiento del alcance del proyecto.				
9	Se tiene delimitadas las áreas de trabajo conforme a los planos del expediente técnico, compatibilidad con el terreno utilizando tecnologías de posicionamiento espacial, tales como la georeferenciación de acuerdo al RLCE.				
10	Se tiene elaborado o actualizado los planes de PT, PAC, PMA y PSSO.				
11	De ser el caso, se cuenta con la autorización de acceso al CODI.				



Versión 02

MVCS  
Por: ZARRA BUSTARANO Carlos Alberto FAU 20504743307.pdf  
Motivo: Day V° B°  
Fecha: 2024/02/05 16:58:35:00

Página 14 de 50

MVCS  
Por: ARGÜEÑAS VILLACABE Carlos Tomas FAU 20504743307.pdf  
Motivo: Day V° B°  
Fecha: 2024/02/05 12:26:22:00



MVC.S  
Por: ALFARIS GARCIA DOS SANTOS Mendieta FAU 2050-414307 act  
Motivo: Day V B  
Fecha: 2024/03/05 11:20:49:00

LISTAS DE CHEQUEO N°02

Lista de chequeo N° 02	Fecha:
Objeto del contrato	
Contratista	
Supervisor	
Supervisor/Inspector	

Lista de chequeo 2. Programa de Trabajo por actividad o plan de acción

LISTA DE CHEQUEO PROGRAMA DE TRABAJO POR ACTIVIDAD O PLAN DE ACCIÓN					
No.	Requisito	SI	NO	NA	OBSERVACIONES
1	Se tienen identificado los frentes de trabajo.				
2	Se tiene identificadas las actividades por frentes de trabajo.				
3	Se tiene identificado las precedencias y sucesoras de las actividades (partidas)				
4	Se tiene identificado el tipo (critica o no critica) de precedencias y sucesoras				
5	Se tiene definida la duración de las actividades				
6	Se tiene disponibilidad de maquinaria, vehículos, herramientas, insumos, materiales y personal				
7	Otros establecidos por la Entidad				



Versión 02

MVC.S  
Por: GARRASUJARANO GARCIA Cesar FAU 2050-414307 act  
Motivo: Day V B  
Fecha: 2024/02/08 16:58:35:000

Página 15 de 50

MVC.S  
Por: ARGÜEBAS VILLACABO Carlos Tomas FAU 2050-414307 act  
Motivo: Day V B  
Fecha: 2024/02/09 12:26:23:000



MVC'S  
Por: ARIAS GALDOS Mario Del Realero FAU 20604743307 auti  
Motivo: Day V B  
Fecha: 2024/03/05 11:20:43:00

LISTAS DE CHEQUEO N°03

Lista de chequeo N° 03	Fecha:
Objeto del contrato	
Contratista	
Supervisor	
Supervisor/Inspector	

Lista de chequeo 3. Cronograma de trabajo por tiempos y frentes de trabajo

LISTA DE CHEQUEO CRONOGRAMA DE TRABAJO POR TIEMPOS Y FRENTE DE TRABAJO					
No.	Requisito	SI	NO	NA	OBSERVACIONES
1	Se tiene aprobado el Programa de Avance de Obra (CPM)				
2	Se tiene aprobado el cronograma valorizado de avance de obra				
3	Se tiene aprobado el calendario de adquisición de materiales				
4	Se tiene aprobado el calendario de utilización de equipos				
5	Se tienen claras y definidas las actividades, secuencias y precedencias a seguir por cada frente de trabajo.				
6	Se cuenta con los recursos que se requieren para dar cumplimiento a las actividades por frente de trabajo.				
7	Se tiene establecida la duración de las actividades por frente de trabajo.				
8	Se cuenta con el cronograma de trabajo por frente de trabajo.				
9	Se tiene definido el control de las actividades por frente de trabajo.				
10	Otros establecidos por la Entidad				



Versión 02

MVC'S  
Por: ZARRASALARRAND Carlos Enrique FAU 20604743307 auti  
Motivo: Day V B  
Fecha: 2024/02/28 16:58:32:00

Página 16 de 50

MVC'S  
Por: ARGUEDAS MILLACRES Carlos Tomas FAU 20604743307 auti  
Motivo: Day V B  
Fecha: 2024/02/28 12:36:22:00



MVC  
Por: ARIAS GARCIA Mario Del Rosario FAU 2090474307 act  
Motivo: Dey V. B.  
Fecha: 2024/02/05 11:20:49:00

LISTAS DE CHEQUEO N°04

Lista de chequeo N° 04	Fecha:
Objeto del contrato	
Contratista	
Supervisor	
Supervisor/Inspector	

Lista de chequeo 4. Control de presupuesto por frentes de trabajo

LISTA DE CHEQUEO CONTROL DEL PRESUPUESTO POR FRENTES DE TRABAJO					
No.	Requisito	SI	NO	NA	OBSERVACIONES
1	Se tiene elaborado el presupuesto contractual en archivo editable.				
2	Se tiene verificado el valor del presupuesto de obra por frente de trabajo.				
3	Se tienen elaborados los A.P.U. de todas las actividades por frente de trabajo.				
4	Se tiene elaborado el plan de trabajo e inversión por frente de trabajo.				
5	Se tiene elaborado el control y manejo del anticipo por frente de trabajo.				
6	Otros establecidos por la Entidad.				



Versión 02

MVC  
Por: ZARRA BEJARANO Carlos Cristian FAU 2090474307 act  
Motivo: Dey V. B.  
Fecha: 2024/02/05 16:58:33:000

Página 17 de 50

MVC  
Por: ARGÜEDA VILLACABO Carlos Tomas FAU 2090474307 act  
Motivo: Dey V. B.  
Fecha: 2024/02/05 12:36:23:000



MVCS  
Por: ARIAS GARCIA Manuel Roberto FAU 2006474307 soft  
Motivo: Day V B  
Fecha: 2024/02/05 11:20:49:00

LISTAS DE CHEQUEO N°05

Lista de chequeo N° 05	Fecha:
Objeto del contrato	
Contratista	
Supervisor	
Supervisor/Inspector	

Lista de chequeo 5. Plan de aseguramiento y control de la calidad - PAC

LISTA DE CHEQUEO PLAN DE ASEGURAMIENTO Y CONTROL DE LA CALIDAD - PAC					
No.	Requisito	SI	NO	NA	OBSERVACIONES
1	El alcance del Plan de Calidad corresponde al alcance del proyecto objeto del contrato				
2	El Plan de Aseguramiento y Control de Calidad -PAC incluye, entre otros; posibles modificaciones, riesgos y otra materia de consulta				
3	En el PAC, se identifican los procesos del Sistema de Calidad, su secuencia e interacción.				
4	Están claramente definidas las responsabilidades y autoridades				
5	Se han identificado los recursos (humanos, infraestructura) requeridos para la ejecución de la obra				
6	Se identifican las competencias (educación, entrenamiento, experiencia y habilidades) del personal que va a intervenir en la obra.				
7	Se cuenta con el proceso de mantenimiento de los equipos y de la infraestructura requerida por el contratista para la ejecución de la obra				
8	Se cuenta con los mecanismos de comunicación para la ejecución de la obra, entre ellos, la comunicación del contratista con el supervisor / inspector y Entidad, incluyendo manejo de: conformidades, no conformidades, quejas o reclamos, atención de inquietudes y cambios en las condiciones pactadas.				
9	Se cuenta con las actividades para el cumplimiento de las especificaciones técnicas (control de calidad) en el aprovisionamiento del contratista, la evaluación y selección de los proveedores (del contratista) y la verificación de los productos (servicios adquiridos) por el contratista.				
10	Se cuenta con la metodología que usará el contratista en la determinación de los porcentajes (%) de eficiencia del sistema de aseguramiento de la calidad, por periodo y acumulado de obra y sean concordantes con el PAC.				
11	Se cuenta con metodologías efectivas para el seguimiento, medición y control de las conformidades y no conformidades de los insumos, los procesos y del producto del contratista.				
12	Se cuentan con la metodología y las acciones a emprender por el contratista, cuando se presente desviaciones reales o potenciales en la calidad (insumo, proceso y producto) durante la ejecución del proyecto.				



Versión 02

MVCS  
Por: ZARRA BELLARINO Carlos Cristian FAU 2006474307 soft  
Motivo: Day V B  
Fecha: 2024/02/05 16:58:33:00

Página 18 de 50

MVCS  
Por: ARGÜEDAS VILLACABE Carlos Tomas FAU 2006474307 soft  
Motivo: Day V B  
Fecha: 2024/02/05 12:26:23:00



MVCS  
Por: ARBAS GALDOS Mardel del Rosado FAU 20644743307 actB  
Motivo: Dev V° B  
Fecha: 2024/02/05 11:20:43:00

LISTAS DE CHEQUEO N°05.1

Lista de chequeo N° 5.1	Fecha:
Objeto del contrato	
Contratista	
Supervisor	
Supervisor/Inspector	

Lista de chequeo 5.1. La Seguridad y Salud Ocupacional y el Plan de Manejo Ambiental

LISTA DE CHEQUEO DE: LA SEGURIDAD Y SALUD OCUPACIONAL(PSSO) Y EL PLAN DE MANEJO AMBIENTAL (PMA)					
No.	Requisito	SI	NO	NA	OBSERVACIONES
1	Se cuenta con el Organigrama de la empresa				
2	El alcance del PSSO y PMA corresponde al alcance del proyecto, objeto del contrato				
3	El PSSO y PMA incluyen, entre otros; posibles modificaciones, riesgos y otra materia de consulta				
4	Se cuenta con la metodología que usará el contratista en el control y registro de los accidentes mortales, accidentes leves, accidentes incapacitantes, enfermedades ocupacionales e incidentes, las acciones tomadas para cada una de ellas, por periodo y acumulado de obra y sean concordantes con el PSSO				
5	Se cuenta con la metodología que usará el contratista en el control y registro de los impactos ambientales (irrelevante, moderado, severo o crítico) y las acciones tomadas para cada una de ellas (preventivas, mitigación, correctiva, o compensación) por periodo y acumulado de obra y sean concordantes con el PMA				
6	Se cuenta con hojas de vida del personal clave y de apoyo				
7	Se cuenta con medios de comunicación, con volantes informativos y otros medios alternativos				
8	Están claramente definidas las responsabilidades y autoridades				
9	Se cuenta con la programación de los cursos de inducción necesarios, con programas de capacitación y reentrenamiento				
10	Se tiene establecido (s) el campamento (os) de obra y su dotación de servicios				
11	Se tiene programadas reuniones con la comunidad, actas de vecindad y de socialización				
12	Se cuenta con planes de contingencia, dotación de servicios, carnetización de personal y vallas/tranqueras de seguridad				
13	Se cuenta con el plan de señalización (planillas), y las señalizaciones respectivas				

Versión 02

Página 19 de 50

MVCS  
Por: GARRA BEJARANO Carlos Daniel FAU 20644743307 actB  
Motivo: Dev V° B  
Fecha: 2024/02/05 16:58:33:00

MVCS  
Por: ARQUEDAS VILLACRES Carlos Tomas FAU 20644743307 actB  
Motivo: Dev V° B  
Fecha: 2024/02/05 12:26:23:00





MVCS  
Por: ARIAS GALDOS Marcelo Roberto FAU 20564743307 soft  
Modulo: Dey V° B  
Fecha: 2024/02/05 11:20:43:00

14	Se cuenta con el plan de manejo vial (rotura de vías), manejo de tránsito vehicular y peatonal.				
15	Se cuenta con el plan de manejo de materiales, escombros y zonas verdes.				
16	Se cuenta con sitio para almacenamiento de materiales, botadero y su licencia.				
17	Se cuenta con un plan control de maquinaria y vehículos a utilizar.				
18	Se cuenta con un plan de gestión en salanos y seguridad social, gestión en salud ocupacional.				
19	Se cuenta con el plan de respuesta ante emergencias validados y socializados.				
20	Otros establecidos por la Entidad.				



Versión 02

MVCS  
Por: ZARRABEJARANO CARLOS ROBERTO FAU 20564743307 soft  
Modulo: Dey V° B  
Fecha: 2024/02/05 16:58:33:00

Página 20 de 50

MVCS  
Por: ARGÜEDAS VILLACABAS Carlos Tomas FAU 20564743307 soft  
Modulo: Dey V° B  
Fecha: 2024/02/29 12:26:22:0000



MVC  
Por: ARIAS GALDOS Mario Del Socorro FAU 20604743307 act  
Motivo: Dev V° B°  
Fecha: 2024/02/05 11:20:43:00

LISTAS DE CHEQUEO N°06

Lista de chequeo N° 6	Fecha:
Objeto del contrato	
Contratista	
Supervisor	
Supervisor/Inspector	

Lista de chequeo 6. Control de obligaciones laborales

LISTA DE CHEQUEO CONTROL DE LAS OBLIGACIONES LABORALES					
No.	Requisito	SI	NO	NA	OBSERVACIONES
1	Se cuenta con el listado de todo el personal requerido que laborará en la obra con los requisitos referidos a su especialidad y sus afiliaciones laborales (AFP, ONP)				
2	Se cuenta con la copia de la póliza de seguro de vida colectivo requerido				
3	Se cuenta con un plan de gestión y/o examen médico (pruebas) de cada trabajador de pre empleo o revisión periódica				
4	Se tiene proforma de los contratos y/o copia de los contratos de trabajo de todo el personal individuales y firmado entre las partes				
5	Se tiene afiliado el personal a la O.N.P.				
6	Se tiene afiliado el personal a la A.F.P.				
7	Se ha entregado dotaciones EPP al personal				
8	Se tiene carnetizado el personal				
9	Se cuenta con un plan de gestión para el traslado del personal				
10	Otros establecidos por la Entidad				



Versión 02

MVC  
Por: GARRA BELLARINO Carlos Cristian FAU 20604743307 act  
Motivo: Dev V° B°  
Fecha: 2024/02/05 16:58:33:00

Página 21 de 50

MVC  
Por: ARGÜEDAS MILLACABO Carlos Tomas FAU 20604743307 act  
Motivo: Dev V° B°  
Fecha: 2024/02/05 12:26:22:00



MVCS  
Por: ARMANDO GARCIA MORALES  
Modulo: Day V B  
Fecha: 2024/03/05 11:20:49:03

LISTAS DE CHEQUEO N°07

Lista de chequeo N°	Fecha:
7	
Objeto del contrato	
Contratista	
Supervisor	
Supervisor/Inspector	

Lista de chequeo 7. Plan de comunicaciones

LISTA DE CHEQUEO PLAN DE COMUNICACIONES					
No.	Requisito	SI	NO	NA	OBSERVACIONES
1	Se tiene conocimiento total del alcance del proyecto				
2	Se tiene la información correcta y completa del proyecto				
3	Se cuenta con telefonía móvil para las diferentes áreas del proyecto				
4	Se tiene establecido comité de obra para hablar del proyecto al interior				
5	Se cuenta con correos electrónicos validados.				
6	Están establecidos los conductos regulares para el manejo de la comunicación				
7	Se cuenta con internet en la influencia del proyecto.				
8	Se tiene la información de planificación del proyecto y está desplegada a las partes				
9	Se cuenta con la designación del personal necesario para la labor de comunicaciones				
10	Se cuenta con medios y/o canales de comunicación (telefonía, internet, radios, tv, carteles, boletines, volantes etc).				
11	Otros establecidos por la Entidad				



Versión 02

MVCS  
Por: GABRIEL ARANDA GARCIA  
Modulo: Day V B  
Fecha: 2024/02/28 16:52:35:00

Página 22 de 50

MVCS  
Por: ARQUIDIAS VILLACRES GARCIA TORRES  
Modulo: Day V B  
Fecha: 2024/02/29 12:26:21:0600



MVCS  
Por: ARAS GALDOS Mario Del Realito FAU 20504743307.pdf  
Motivo: Day V° B°  
Fecha: 2024/02/05 11:20:45:00

LISTAS DE CHEQUEO N°08

Lista de chequeo N° 8	Fecha:
Objeto del contrato	
Contratista	
Supervisor	
Supervisor/Inspector	

Lista de chequeo 8. Plan de gestión de riesgos

LISTA DE CHEQUEO PLAN DE GESTION DE RIESGOS					
No.	Requisito	SI	NO	NA	OBSERVACIONES
1	Se tiene identificados los riesgos del proyecto				
2	Se tiene elaborada la matriz de riesgos				
3	Se cuenta con las pólizas de garantías				
4	Se tiene prevista la implementación de planes para mitigar los impactos y que estas son concordantes con los planes de PMA, PSSO y PAC				
5	Otros establecidos por la Entidad				



Versión 02

MVCS  
Por: GARRA SEJARAN Carlos Cesar FAU 20504743307.pdf  
Motivo: Day V° B°  
Fecha: 2024/02/05 16:58:25:000

Página 23 de 50

MVCS  
Por: ARGÜEDAS VILLACABE Carlos Tomas FAU 20504743307.pdf  
Motivo: Day V° B°  
Fecha: 2024/02/05 12:29:23:0500



MVC'S  
Por: AREAS CALDOS Mateo Del Real FAU 2050474307 soft  
Motivo: Day V° S°  
Fecha: 2024/02/05 11:20:49:50

LISTAS DE CHEQUEO N°09

Lista de chequeo N° 9	Fecha:
Objeto del contrato	
Contratista	
Supervisor	
Supervisor/Inspector	

Lista de chequeo 9. Plan de adquisiciones

LISTA DE CHEQUEO DE PLAN DE ADQUISICIONES					
No.	Requisito	SI	NO	NA	OBSERVACIONES
1	Se tiene planificada las adquisiciones				
2	Se tiene definido los proveedores, subcontratistas				
3	Se tiene claro los contratos y sus formalidades, para los proveedores y/o subcontratistas				
4	Se tiene el inventario de insumos, productos y servicios requeridos				
5	Se tienen definidas las actividades para el control de las adquisiciones (del contratista).				
6	Se tiene planificada la evaluación y selección de los proveedores (del contratista)				
7	Se tiene definida la verificación de los productos (servicios) adquiridos (por el contratista), en concordancia el PAC				
8	Otros establecidos por la Entidad				



Versión 02

MVC'S  
Por: CARRERA BELLARINO Carlos Cristian FAU 2050474307 soft  
Motivo: Day V° S°  
Fecha: 2024/02/02 16:55:32:000

Página 24 de 50

MVC'S  
Por: ARGÜEÑAS VILLACABRIL Carlos Tomas FAU 2050474307 soft  
Motivo: Day V° S°  
Fecha: 2024/02/09 12:26:22:0500



MVC  
Por: ARIAS GALDOS Marcelo Roberto FAU 20904743307 act  
Motivo: Day V B  
Fecha: 2024/03/05 11:20:45:00

Anexo N° 02

**Estructura de la valorización del periodo**

**Cálculos de la valorización**

1. Resumen de la valorización principal (Ver formato N° 01)
2. Control general de avance de obra - Curva "S" (Ver formato N° 02)
3. Valorización de Obra (Ver formato N° 03)
4. Cálculo del valor "K" de reajuste (Ver formato N° 04)
5. Cálculo de reajustes (Ver formato N° 05)
6. Amortización del Adelanto Directo (Ver Formato N° 06)
7. Deducción del adelanto directo (Ver formato N° 07)
8. Amortización del adelanto de materiales (Ver formato N° 08)
9. Deducción del adelanto de materiales (Ver formato N° 09)
10. Liquidación Final de contrato (Ver formato N° 10)
11. Programa de ejecución de obra -CPM y calendario de avance de obra vigentes
12. Resumen de metrados y valorizaciones
13. Otro requerimiento que la Unidad Ejecutora considere conveniente

**Documentos que sustentan los metrados ejecutados**

14. Planilla de metrados valorizados – sustento de metrados
15. Informe periódico del Plan de Aseguramiento y Control de la Calidad de la Obra. Ver anexo N° 04
16. Informe periódico del Plan de Seguridad y Salud Ocupacional – PSSO. Ver anexo N° 05
17. Informe periódico del Plan de Manejo Ambiental – PMA. Ver anexo N° 06
18. Copia de los asientos del cuaderno de obra
19. Otro requerimiento que la Unidad Ejecutora considere conveniente

**Anexos que sustentan los metrados ejecutados**

20. Panel fotográfico georeferenciado de las partidas ejecutadas y/o eventos producidos en obra
21. Índice de precios unificados
22. Copia de garantías vigentes
23. Copia de contrato de obra y adendas
24. Otros documentos que la Unidad Ejecutora considere conveniente



Versión 02

MVC  
Por: GARRA BEJARANO Gabriela Estela FAU 20904743307 act  
Motivo: Day V B  
Fecha: 2024/02/28 16:58:33:000

Página 25 de 50

MVC  
Por: ARQUEDAS VILLACRES Santos Tomas FAU 20904743307 act  
Motivo: Day V B  
Fecha: 2024/02/29 12:26:23:000



MVCS  
Por: ARBAS GARCIA DOS MARQUES  
Modulo: Dey V B  
Fecha: 2024/03/05 11:20:45:00

Anexo N° 03  
Entregables

Entregables	Descripción	Plazo (días calendario)	
		Presentación de entregables	Pronunciamiento
Primer entregable (único)	Informe técnico de revisión del expediente técnico de obra que incluya entre otros, las posibles prestaciones adicionales, riesgos del proyecto y otros aspectos que sean materia de consulta. El supervisor/inspector, dentro del plazo establecido por el RLCE; eleva el informe técnico de revisión del expediente técnico de obra a la Entidad, con copia al contratista, adjuntando su evaluación, pronunciamiento y verificaciones propias realizadas como supervisión o inspección.	Determinado por el numeral 1.2 de la fase I: Fundones y/o actividades previas al inicio del plazo de ejecución de obra del Residente, a requerimiento de la UE	Determinado por el Reglamento de la Ley de Contrataciones del Estado-RLCE
Segundo entregable (único)	Plan de trabajo que contemple los procesos constructivos; las instalaciones de los equipos; procura de: maquinaria, materiales y personal; permisos; revisión del programa de ejecución de obra -CPM; revisión y/o actualización y/o elaboración de los planes de: Plan de Aseguramiento y Control de la Calidad-PAC; Plan de Seguridad y Salud Ocupacional - PSSO, Plan de Manejo Ambiental - PMA; documentación y participación del plantel de profesionales destacados en obra (personal clave y de apoyo); Plan de desvíos; y Otras actividades previstas por la Unidad Ejecutora.	Determinado por el numeral 1.2 de la fase I: Fundones y/o actividades previas al inicio del plazo de ejecución de obra del Residente, a requerimiento de la UE	Determinado por la Unidad Ejecutora
Tercer entregable (mensual)	Informe de la valorización del periodo, adjuntando: • Informe periódico del plan de aseguramiento y control de la calidad de la obra-PAC, observando como indicador principal: el porcentaje (%) de eficiencia del sistema de aseguramiento de la calidad; por periodo y acumulado de obra; Ver Estructura del informe del PAC • Informe periódico del plan de seguridad y salud ocupacional - PSSO. Ver estructura del informe del PSSO • Informe periódico del plan de manejo ambiental-PMA. Ver estructura del informe PMA • Informe de procesamiento y suministro al supervisor/inspector; de la información digital y los planos de avance de obra georeferenciados.	Determinado por el RLCE y la Unidad Ejecutora	Determinado por la Unidad Ejecutora
Cuarto entregable (único)	Informe final, incluyendo planos de replanteo y documentación de sustento.	Determinado por la Unidad Ejecutora	Determinado por la Unidad Ejecutora
Otros informes previstos por la Unidad Ejecutora	Otros informes previstos por la Unidad Ejecutora	Determinado por la Unidad Ejecutora	Determinado por la Unidad Ejecutora



Versión 02

MVCS  
Por: ZARRA BARRANTI GARCIA  
Modulo: Dey V B  
Fecha: 2024/02/28 16:58:33:000

Página 26 de 50

MVCS  
Por: ARGUEDAS VILLACABO Carlos Tomas  
Modulo: Dey V B  
Fecha: 2024/02/29 12:26:23:000



MVCS  
Por: ARBAS GALDOS Morales  
Modulo: Day V B  
Fecha: 2024/03/05 11:20:45:00

Anexo N° 04

Estructura del informe periódico del plan de aseguramiento y control de la calidad de la obra-PAC

Parte I

Presentación

Sobre políticas de compromiso con el *Plan de Aseguramiento y Control de la Calidad de la Obra -PAC*

Objetivos del PAC

Descripción del proyecto

Sobre la organización y responsabilidades en la implementación del PAC

Parte II

Plan de Calidad de Obra; Ver

- Documentos contractuales relacionados con obligaciones de calidad
- Evaluación de partidas a controlar:
  - a. Evaluación económica, este análisis consiste en hacer la selección las partidas que presentan los montos de precios unitarios y metrados más altos respecto al resto de partidas del presupuesto seleccionado;
  - b. Evaluación técnica; en esta etapa del análisis se consideran las razones técnicas que sustenten la necesidad de un estricto control de ciertas partidas; y
  - c. Evaluación de partidas por su ubicación en la ruta crítica
- Partidas a controlar en el sistema de plan de calidad de obra

Puesta en marcha del aseguramiento de calidad

- Capacitación del personal
- Inicio de los trabajos
- Control y seguimiento de procedimientos
- No conformidades
- Acciones correctivas:
  - a. Descripción del problema;
  - b. Causas del problema;
  - c. Acción correctiva propuesta;
  - d. Acciones correctivas preventivas;
  - e. Cumplimiento de la acción correctiva; y
  - f. Cierre del ciclo

Control estadístico de fallas

- Registro de calidad de las partidas a controlar
- Registro de no conformidades y acciones correctivas
- Registro de comparación mensualizado:
  - a. Eficiencia del sistema de aseguramiento de la calidad por partidas a controlar;
  - b. Eficiencia del sistema de aseguramiento por obra;
  - c. Número de no conformidades a lo largo del plazo de ejecución.
- Con estos indicadores acompañará, en cada informe mensual, la estadística del nivel de desempleo del contratista con indicación del porcentaje de eficiencia por partida seleccionada en el Plan de Calidad y por obra.
- Mejora continua

Componente de Verificación, Mecanismos de Supervisión

- Medidas Proactivas con indicación de:
  - a. Inspecciones de calidad;
  - b. Monitoreo; y
  - c. Observaciones de tareas;
- Componente de evaluación del plan con indicación de: a. Indicadores proactivos b. Indicadores reactivos y c. Auditorías de calidad

Conclusiones y recomendaciones

Anexos

- Control de registros de calidad
- Control de cambios de ingeniería
- Inspección en la recepción de suministros

Versión 02

MVCS  
Por: GABRIEL ARANO  
Modulo: Day V B  
Fecha: 2024/02/28 16:58:25:00

Página 27 de 50

MVCS  
Por: ARQUEDAS VILLACABE  
Modulo: Day V B  
Fecha: 2024/02/29 12:26:22:00



MVCS  
Por: ARIAS GALDOS Marcelo Federico FAU 20904749307 soft  
Motivo: Day V° B°  
Fecha: 2024/02/05 11:20:43:500

- Identificación y trazabilidad de los suministros
- Control de calidad de subcontratas
- Calibración de equipos de medición y ensayo
- Auditoría Interna de Calidad
- Control de los productos No conformes (PNC)
- Acciones correctivas
- Acciones preventivas
- Mejora de competencias
- Comunicaciones
- Otras de acuerdo a la especialidad y al requerimiento de la Entidad



Versión 02

MVCS  
Por: ZARZA SUJARRANO Carlos Cristian FAU 20904749307 soft  
Motivo: Day V° B°  
Fecha: 2024/02/09 16:58:35:000

Página 28 de 50

MVCS  
Por: ARGÜEDAS VILLACABRA Carlos Tomas FAU 20904749307 soft  
Motivo: Day V° B°  
Fecha: 2024/02/09 12:26:23:000



MVCS  
Por: ARIAS GILLOS Mario Del Real FAU 2024/03/07 soft  
Modificado: V. B.  
Fecha: 2024/03/05 11:20:49:00

Anexo N° 05

Estructura del informe periódico del Plan de Seguridad y Salud Ocupacional- PSSO

Parte I

- Presentación
- Sobre políticas de compromiso de Seguridad, Salud en el Trabajo
- Objetivos del Plan de Seguridad y Salud
- Alcance
- Descripción del proyecto
- Sobre la organización y responsabilidades en la implementación del plan
- Sobre organización y funciones del Comité de Seguridad y Salud en el Trabajo
- Marco Legal

Parte II

Plan de Seguridad y Salud

- Componente de Planificación
- Sobre proceso de identificación de peligros, evaluación de riesgos y determinación de control
- Sobre programación de actividades de seguridad, salud

Componente de Prevención

- Responsabilidades del personal trabajador
- Reglamento de seguridad y salud en el trabajo
- Sobre requerimiento del nuevo personal
- Sobre requerimiento de inducción y capacitación
- Sobre control operacional con indicación de: a. Estándares de seguridad y salud; b. Sobre procedimientos de trabajo; c. Sobre programa de capacitación y d. Sobre equipos de protección personal
- Exámenes médicos ocupacionales
- Gestión de accidentes e incidentes

Componente de Mitigación y/o Contingencia

- Inventario de medios técnicos con indicación de: a. Planos de seguridad y mapa de riesgos; b. Protección contra incendios
- Medios humanos: Organización, comando de emergencia
- Clasificación de emergencias
- Lineamiento para el comando de emergencia
- Fase de detección y alarma
- Fase de extinción/intervención
- Fase evacuación, aislamiento y primeros auxilios
- Plan de simulacros

Componente de Verificación, Mecanismos de Supervisión

- Medidas proactivas con indicación de: a. Inspecciones de seguridad; b. Monitoreo; c. Observaciones de tareas
- Reportes e indicadores mensuales de: accidentes mortales, accidentes leves, accidentes incapacitantes, enfermedades ocupacionales e incidentes. Ver cuadros N° 5, 6 y 7
- Componente de evaluación del plan con indicación de: a. Indicadores proactivos b. Indicadores reactivos y c. Auditorías
- Con estos indicadores acompañará, en cada informe mensual, la estadística del nivel de desempleo del contratista

Conclusiones y recomendaciones

Anexos

- Control de documentos
- Control de registros de: accidentes, enfermedades ocupacionales e incidentes
- Control de cambios de PSSO
- Otras de acuerdo a la especialidad y al requerimiento de la Entidad



Versión 02

MVCS  
Por: GARRA BARRANTE Carlos Daniel FAU 2024/03/07 soft  
Modificado: V. B.  
Fecha: 2024/02/28 16:58:35:000

Página 29 de 50

MVCS  
Por: ARQUEDAS VILLALBA Cesar Alexis Torres FAU 2024/03/07 soft  
Modificado: V. B.  
Fecha: 2024/02/29 12:26:23:000

MVCS  
Por: ARIAS GALDOS Mario Del Pozo FAU 2080474337.pdf  
Motivo: Day V° B°  
Fecha: 2024/02/05 11:20:43 AM

Anexo N° 06  
Estructura del informe periódico del Plan de Manejo Ambiental -PMA

Parte I

Presentación  
Objetivos del PMA  
Descripción del proyecto  
Sobre la organización y responsabilidades en la implementación del plan  
Sobre organización y funciones  
Marco Legal

Parte II

Ocurrencias e incidentes

- Especificar el área auxiliar donde se presentó la ocurrencia
- Indicar con quién/quienes se ha presentado la ocurrencia o incidentes
- Indicar el origen y desarrollo de la ocurrencia o incidente. Señalar nombre y fechas específicas

Áreas auxiliares

- Campamento de Obra;
- Patio de máquinas;
- Chancadora;
- Planta de Asfalto;
- Canteras;
- Almacenamiento de residuos sólidos y/o acopio de Material Excedente;
- Otras instalaciones de la infraestructura provisional del contratista;
- Uso de fuentes de agua; y
- Otras áreas auxiliares consideradas en el PMA

Parte III – Ejecución de obra

Plan de manejo ambiental

- Programa de medidas preventivas, mitigadoras, correctivas y de compensación
  - Manejo de Emisiones Gaseosas y Material Particulado.
  - Manejo de Ruidos
  - Residuos Sólidos y Efluentes.
    - a. Manejo de residuos sólidos
    - b. Manejo de efluentes.
  - Control de Erosión y Sedimentos.
  - Estabilidad de Taludes.
  - Protección de Recursos Naturales.
  - Señalización y Seguridad.
    - a. Señalización ambiental y seguridad.
    - b. Seguridad vial.
  - Otros Programas o subprogramas considerados en el PMA
- Programa de monitoreo y seguimiento –ambiental, según corresponda
  - Monitoreo de la Calidad del Aire y Ruido
  - Monitoreo de la Calidad de Agua
  - Monitoreo de la Calidad del Suelo
  - Otros Programas o Subprogramas considerados en el PMA
- Programa de asuntos sociales, según corresponda
  - Relaciones Comunitarias.
  - Contratación de Mano de Obra Local.
  - Participación Ciudadana.
  - Deudas Locales
  - Otros Programas o Subprogramas considerados en el PMA
- Programa de educación y capacitación ambiental
  - Educación ambiental
  - Capacitación ambiental
  - Otras capacitaciones consideradas en el PMA

Componente de Verificación, Mecanismos de Supervisión

- Medidas proactivas con indicación de:
  - a. Inspecciones de control ambiental;
  - b. Monitoreo;



Versión 02

MVCS  
Por: ZARRA BELARANO Gabriela FAU 2080474337.pdf  
Motivo: Day V° B°  
Fecha: 2024/02/05 16:58:33 AM

Página 30 de 50

MVCS  
Por: ARQUEDAS VILLALBA Carlos Tomas FAU 2080474337.pdf  
Motivo: Day V° B°  
Fecha: 2024/02/05 12:26:23 AM



MVCS  
Por: ANAS CAJAS MORALES  
Motivo: Dey V° B  
Fecha: 2024/05/05 11:20:43 AM

- c. Observaciones de tareas con indicaciones de las acciones tomadas tales como: medidas preventivas y/o medidas de mitigación y/o medidas de corrección y/o medidas de compensación. Ver cuadros N° 8 y 9
- Componente de evaluación del plan con indicación de:
  - a. Indicadores proactivos;
  - b. Indicadores reactivos; y
  - c. Auditorías
- Con estos indicadores acompañará, en cada informe periódico, la estadística del nivel de desempeño del contratista.

**Conclusiones y recomendaciones**

**Anexos**

- Control de documentos;
- Control de registros derivadas del PMA;
- Control de cambios de PMA; y
- Otras de acuerdo a la especialidad y al requerimiento de la Entidad



Versión: 02

MVCS  
Por: ZAIRA BEJARANO CARRASCO  
Motivo: Dey V° B  
Fecha: 2024/02/28 16:58:35 AM

Página 31 de 50

MVCS  
Por: ARGUEDAS VILLACABE  
Motivo: Dey V° B  
Fecha: 2024/02/28 12:26:22 PM

MVCS  
Por: ARIAS GALDOS Marcelo Roberto FAU 20504743307 soft  
Modulo: Dey V B  
Fecha: 2024/02/05 11:20:49:00

**Anexo N° 07**  
**Pruebas a realizar**

En cuanto a las pruebas y controles de calidad, de acuerdo a las condiciones de los componentes ejecutados de la obra y según lo establezca la unidad ejecutora, el residente y el supervisor/inspector deberán seguir y realizar lo siguiente:

CARACTERÍSTICAS / CONDICIONES	ESPECIFICACIÓN	REFERENCIA
Pavimentos urbanos	Cumplir con lo establecido en las especificaciones y planos del expediente técnico y la normatividad vigente.	Reglamento Nacional de Edificaciones.



Versión 02

MVCS  
Por: ZARRA BUIARANO Carlos Cristian FAU 20504743307 soft  
Modulo: Dey V B  
Fecha: 2024/02/02 16:58:33:00

Página 32 de 50

MVCS  
Por: ARQUIDEAS VILLACORDA Carlos Tomas FAU 20504743307 soft  
Modulo: Dey V B  
Fecha: 2024/02/29 12:36:23:00



MVCS  
Por: ARAS GALDOS Mena del Real FAU 2094048307 soft  
Modulo: Dey V° B°  
Fecha: 2024/02/05 11:20:40:00

**Anexo N° 08**  
**REGISTRO DE CALIDAD-RC (Ejemplo)**  
**NUMERO DE REGISTROS DE CALIDAD GENERADOS POR PROCEDIMIENTOS E INSTRUCCIONES DE TRABAJO**

ITEM	TIPO DE PROTOCOLO	CÓDIGO S	ENERO	FEBRERO	MARZO	ABRIL	TOTAL
1	Trazo y replanteo		32	66	69	37	204
2	Conformación del terreno de fundación		22	62	65	37	186
3	Conformación, nivelado y compactación de sub base		34	59	62	32	187
4	Conformación, nivelado y compactación de base granular		25	13	12		50
5	Carpetas asfálticas en caliente en 2"		10	5	12	8	35
6	Concreto f'c = 210 kg/cm <sup>2</sup> en muros de contención		0	7	43	13	63
7	Acero corrugado fy = 4200 kg/cm <sup>2</sup> , grado 60 en muros de		0	4	8	12	24
8	Concreto f'c = 175 kg/cm <sup>2</sup> en veredas, marfillos y rampas		0	12	8	10	30
9	Concreto f'c = 175 kg/cm <sup>2</sup> en sardines peraltados		5	4	4	3	16
10	Pintado de la señalización horizontal		0	8	6		20
TOTAL			128	240	209	158	835

**Anexo N° 09**  
**NO CONFORMIDADES - NC (Ejemplo)**  
**NUMERO DE NO CONFORMIDADES GENERADOS POR PROCEDIMIENTOS E INSTRUCCIONES DE TRABAJO**

ITEM	ESPECIALIDAD	CÓDIGOS	ENERO	FEBRERO	MARZO	ABRIL	TOTAL DE OBRA
1	Trazo y replanteo		5	5	2	2	14
2	Conformación de terreno de fundación		6	4	3	1	14
3	Conformación, nivelado y compactación de sub base		1	3	2	0	6
4	Conformación, nivelado y compactación de base granular		2	2	0	0	4
5	Carpetas asfálticas en caliente en 2"		3	3	2	1	9
6	Concreto f'c = 210 kg/cm <sup>2</sup> en muros de contención		0	2	1	0	3
7	Acero corrugado fy = 4200 kg/cm <sup>2</sup> , grado 60 en muros de		0	3	2	0	5
8	Concreto f'c = 175 kg/cm <sup>2</sup> en veredas, marfillos y rampas		0	2	1	0	3
9	Concreto f'c = 175 kg/cm <sup>2</sup> en sardines peraltados		2	1	1	0	4
10	Pintado de la señalización horizontal		1	0	1	0	2
TOTALES			20	25	15	4	64



Versión 02

MVCS  
Por: DARIA SUJARRANO CARRERA FAU 2094048307 soft  
Modulo: Dey V° B°  
Fecha: 2024/02/05 16:58:50:00

Página 33 de 50

MVCS  
Por: ARQUEDAS VILLACABES Torres FAU 2094048307 soft  
Modulo: Dey V° B°  
Fecha: 2024/02/05 12:26:23:00:00

MVOS  
Por: ARAS GALDOS Monta Del Rosario FAU 2050474307.pdf  
Motivo: Day V° B  
Fecha: 2024/03/05 11:20:48:000

**Anexo N° 10**  
**EFICIENCIA DEL ASEGURAMIENTO DE CALIDAD (Ejemplo)**

ITEM	ESPECIALIDAD	CODIGOS	ENERO	FEBRERO	MARZO	ABRIL	TOTAL DE
1	Trazo y replanteo		84%	92%	97%	95%	93%
2	Conformación del terreno de fundación		73%	94%	95%	97%	92%
3	Conformación, nivelado y compactación de		97%	96%	97%	100%	97%
4	Conformación, nivelado y compactación de		92%	85%	100%		92%
5	Carpeta asfáltica en caliente en 2"		70%	40%	83%	88%	74%
6	Concreto f'c=210 kg/cm2 en muros de			71%	98%	100%	96%
7	Acero corrugado fy= 4200 kg/cm2, grado 60			25%	75%	100%	79%
8	Concreto f'c=175 kg/cm2 en veredas, matillas y rampas			83%	88%	100%	90%
9	Concreto f'c=175 kg/cm2 en sardineles		60%	75%	75%	100%	75%
10	Pintado de la señalización horizontal			100%	83%	100%	90%
TOTALES			84%	90%	95%	97%	92%



Versión 02

MVOS  
Por: ZABRA DE JARANDI Carlos Cesar FAU 2050474307.pdf  
Motivo: Day V° B  
Fecha: 2024/02/28 16:58:33:000

Página 34 de 50

MVOS  
Por: ARGUEDAS VILLACRES Gorka Tomas FAU 2050474307.pdf  
Motivo: Day V° B  
Fecha: 2024/02/28 12:24:23:000



Anexo N° 11

		GESTIÓN SSOMA												CO-FO-9100-SSOMA-006												
		REGISTRO DE ESTADÍSTICAS DE SEGURIDAD Y SALUD OCUPACIONAL - TOTALES (Ejemplo)												VERSION: 00												
		Razón Social o Denominación Social:												Página: de												
		FECHA DE ÚLTIMA ACTUALIZACIÓN: Diciembre - 2019																								
MES	N° ACCIDENTE MORTAL	ÁREA SEDE (DELEGACIONES)	ACCIDENTE LEVE		SOLO PARA ACCIDENTES INCAPACITANTES															ENFERMEDAD OCUPACIONAL					INCIDENTES	
			N° ACCIDENTE DE TRABAJO LEVE	ÁREA SEDE (DELEGACION)	N° ACCIDENTES DE TRABAJO INCAPACITANTES < 3 días	ACC. CBAJA	N° ACC. CBAJA	ÁREA SEDE (DELEGACION)	TOTAL HORAS	ÍNDICE DE FRECUENCIA	ÍNDICE DE FRECUENCIA ACUMULADO	N° DÍAS PERDIDOS	ÍNDICE DE GRAVEDAD	ÍNDICE DE GRAVEDAD ACUMULADO	ÍNDICE DE ACCIDENTALIDAD	ÍNDICE DE ACCIDENTALIDAD ACUMULADO	N° ENFERMADOS OCUPACIONAL	ÁREA SEDE	TRABAJADORES EXPOSITOS AL AGENTE	TASA DE INCIDENCIA	N° TRABAJADORES CON CÁNCER PROSEGUIDA	N° INCIDENTES PELIGROSOS	ÁREA SEDE	N° INCIDENTES	ÁREA SEDE	
ENERO	0	9105	1	9105	0	0	9105	36752	0.00	0.00	0	0.00	0.00	0.00	0.00	0.00	0	9105	0	9105	0	0	9105	3	9105	Área SeDE
FEBRERO	0	9105	0	9105	1	0	9105	67392	14.84	9.60	1	0.01	0.01	0.00	0.00	0.00	0	9105	0	9105	0	0	9105	1	9105	Área SeDE
MARZO	0	9105	0	9105	0	0	9105	63168	0.00	5.98	0	0.00	0.01	0.00	0.00	0.00	0	9105	0	9105	0	0	9105	3	9105	Área SeDE
ABRIL	0	9105	0	9105	0	2	9105	79848	25.05	12.14	9	0.11	0.04	0.00	0.00	0.00	0	9105	0	9105	0	0	9105	4	9105	Área SeDE
MAYO	0	9105	0	9105	0	0	9105	99840	0.00	8.65	0	0.00	0.03	0.00	0.00	0.00	0	9105	0	9105	0	0	9105	1	9105	Área SeDE
JUNIO	0	9105	0	9105	0	0	9105	135648	0.00	6.22	0	0.00	0.02	0.00	0.00	0.00	0	9105	0	9105	0	0	9105	1	9105	Área SeDE
JULIO	0	9105	1	9105	0	0	9105	127000	0.00	5.53	0	0.00	0.00	0.00	0.00	0.00	0	9105	0	9105	0	1	9105	2	9105	Área SeDE
AGOSTO	0	9105	1	9105	0	0	9105	143276	0.00	3.98	0	0.00	0.01	0.00	0.00	0.00	0	9105	0	9105	0	0	9105	0	9105	Área SeDE
SEPTIEMBRE	0	9105	0	9105	1	0	9105	161024	6.21	4.38	2	0.01	0.01	0.00	0.00	0.00	0	9105	0	9105	0	0	9105	0	9105	Área SeDE
OCTUBRE	0	9105	1	9105	1	0	9105	198752	5.11	4.51	1	0.01	0.01	0.00	0.00	0.00	0	9105	0	9105	0	0	9105	5	9105	Área SeDE
NOVIEMBRE	0	9105	0	9105	0	0	9105	218352	0.00	3.77	0	0.00	0.01	0.00	0.00	0.00	0	9105	0	9105	0	0	9105	3	9105	Área SeDE
DICIEMBRE	0	9105	0	9105	0	1	9105	230504	4.34	3.85	9	0	0.01	0.00	0.00	0.00	0	9105	0	9105	0	0	9105	2	9105	Área SeDE
TOTAL	0	0	4	0	6	0	9105	1558496.00	3.85	22	0.01	0.01	0.00	0.00	0.00	0.00	0	0	0	0	0	1	0	25	Área SeDE	





Anexo N° 12

		GESTIÓN SSOMA														CO-FO-9100-SSOMA-006																																																																																																																																																																																																																																																																											
		REGISTRO DE ESTADÍSTICAS DE SEGURIDAD Y SALUD OCUPACIONAL - SUB CONTRATISTAS (Ejemplo)														VERSION: 00																																																																																																																																																																																																																																																																											
		Página: ____ de ____																																																																																																																																																																																																																																																																																									
		RAZÓN SOCIAL O DENOMINACIÓN SOCIAL:																																																																																																																																																																																																																																																																																									
		FECHA DE ÚLTIMA ACTUALIZACIÓN: Diciembre -2019																																																																																																																																																																																																																																																																																									
MES	ACCIDENTE MORTAL		ACCIDENTE LEVE		SÓLO PARA ACCIDENTES INCAPACITANTES												ENFERMEDAD OCUPACIONAL						INCIDENTES																																																																																																																																																																																																																																																																				
	N° ACCIDENTE MORTAL	AREA SIDA	ACCIDENTE DE TRABAJO (ELEGIR UNO)	AREA DE ELEGIR UNO	N° ACCIDENTES DE TRABAJO INCAPACITANTES	ACC. CUBA + 3100	N° ACC. CUBA	AREA DE ELEGIR UNO	ACCIDENTE DE TRABAJO (ELEGIR UNO)	AREA DE ELEGIR UNO	ACCIDENTE DE TRABAJO (ELEGIR UNO)	ACCIDENTE DE TRABAJO (ELEGIR UNO)	ACCIDENTE DE TRABAJO (ELEGIR UNO)	ACCIDENTE DE TRABAJO (ELEGIR UNO)	ACCIDENTE DE TRABAJO (ELEGIR UNO)	ACCIDENTE DE TRABAJO (ELEGIR UNO)	ACCIDENTE DE TRABAJO (ELEGIR UNO)	ACCIDENTE DE TRABAJO (ELEGIR UNO)	ACCIDENTE DE TRABAJO (ELEGIR UNO)	ACCIDENTE DE TRABAJO (ELEGIR UNO)	ACCIDENTE DE TRABAJO (ELEGIR UNO)	ACCIDENTE DE TRABAJO (ELEGIR UNO)	ACCIDENTE DE TRABAJO (ELEGIR UNO)	ACCIDENTE DE TRABAJO (ELEGIR UNO)	ACCIDENTE DE TRABAJO (ELEGIR UNO)	ACCIDENTE DE TRABAJO (ELEGIR UNO)	ACCIDENTE DE TRABAJO (ELEGIR UNO)	ACCIDENTE DE TRABAJO (ELEGIR UNO)	ACCIDENTE DE TRABAJO (ELEGIR UNO)	ACCIDENTE DE TRABAJO (ELEGIR UNO)	ACCIDENTE DE TRABAJO (ELEGIR UNO)	ACCIDENTE DE TRABAJO (ELEGIR UNO)	ACCIDENTE DE TRABAJO (ELEGIR UNO)	ACCIDENTE DE TRABAJO (ELEGIR UNO)	ACCIDENTE DE TRABAJO (ELEGIR UNO)	ACCIDENTE DE TRABAJO (ELEGIR UNO)	ACCIDENTE DE TRABAJO (ELEGIR UNO)	ACCIDENTE DE TRABAJO (ELEGIR UNO)	ACCIDENTE DE TRABAJO (ELEGIR UNO)	ACCIDENTE DE TRABAJO (ELEGIR UNO)	ACCIDENTE DE TRABAJO (ELEGIR UNO)	ACCIDENTE DE TRABAJO (ELEGIR UNO)	ACCIDENTE DE TRABAJO (ELEGIR UNO)	ACCIDENTE DE TRABAJO (ELEGIR UNO)	ACCIDENTE DE TRABAJO (ELEGIR UNO)	ACCIDENTE DE TRABAJO (ELEGIR UNO)	ACCIDENTE DE TRABAJO (ELEGIR UNO)	ACCIDENTE DE TRABAJO (ELEGIR UNO)	ACCIDENTE DE TRABAJO (ELEGIR UNO)	ACCIDENTE DE TRABAJO (ELEGIR UNO)	ACCIDENTE DE TRABAJO (ELEGIR UNO)	ACCIDENTE DE TRABAJO (ELEGIR UNO)	ACCIDENTE DE TRABAJO (ELEGIR UNO)	ACCIDENTE DE TRABAJO (ELEGIR UNO)	ACCIDENTE DE TRABAJO (ELEGIR UNO)	ACCIDENTE DE TRABAJO (ELEGIR UNO)	ACCIDENTE DE TRABAJO (ELEGIR UNO)	ACCIDENTE DE TRABAJO (ELEGIR UNO)	ACCIDENTE DE TRABAJO (ELEGIR UNO)	ACCIDENTE DE TRABAJO (ELEGIR UNO)	ACCIDENTE DE TRABAJO (ELEGIR UNO)	ACCIDENTE DE TRABAJO (ELEGIR UNO)	ACCIDENTE DE TRABAJO (ELEGIR UNO)	ACCIDENTE DE TRABAJO (ELEGIR UNO)	ACCIDENTE DE TRABAJO (ELEGIR UNO)	ACCIDENTE DE TRABAJO (ELEGIR UNO)	ACCIDENTE DE TRABAJO (ELEGIR UNO)	ACCIDENTE DE TRABAJO (ELEGIR UNO)	ACCIDENTE DE TRABAJO (ELEGIR UNO)	ACCIDENTE DE TRABAJO (ELEGIR UNO)	ACCIDENTE DE TRABAJO (ELEGIR UNO)	ACCIDENTE DE TRABAJO (ELEGIR UNO)	ACCIDENTE DE TRABAJO (ELEGIR UNO)	ACCIDENTE DE TRABAJO (ELEGIR UNO)	ACCIDENTE DE TRABAJO (ELEGIR UNO)	ACCIDENTE DE TRABAJO (ELEGIR UNO)	ACCIDENTE DE TRABAJO (ELEGIR UNO)	ACCIDENTE DE TRABAJO (ELEGIR UNO)	ACCIDENTE DE TRABAJO (ELEGIR UNO)	ACCIDENTE DE TRABAJO (ELEGIR UNO)	ACCIDENTE DE TRABAJO (ELEGIR UNO)	ACCIDENTE DE TRABAJO (ELEGIR UNO)	ACCIDENTE DE TRABAJO (ELEGIR UNO)	ACCIDENTE DE TRABAJO (ELEGIR UNO)	ACCIDENTE DE TRABAJO (ELEGIR UNO)	ACCIDENTE DE TRABAJO (ELEGIR UNO)	ACCIDENTE DE TRABAJO (ELEGIR UNO)	ACCIDENTE DE TRABAJO (ELEGIR UNO)	ACCIDENTE DE TRABAJO (ELEGIR UNO)	ACCIDENTE DE TRABAJO (ELEGIR UNO)	ACCIDENTE DE TRABAJO (ELEGIR UNO)	ACCIDENTE DE TRABAJO (ELEGIR UNO)	ACCIDENTE DE TRABAJO (ELEGIR UNO)	ACCIDENTE DE TRABAJO (ELEGIR UNO)	ACCIDENTE DE TRABAJO (ELEGIR UNO)	ACCIDENTE DE TRABAJO (ELEGIR UNO)	ACCIDENTE DE TRABAJO (ELEGIR UNO)	ACCIDENTE DE TRABAJO (ELEGIR UNO)	ACCIDENTE DE TRABAJO (ELEGIR UNO)	ACCIDENTE DE TRABAJO (ELEGIR UNO)	ACCIDENTE DE TRABAJO (ELEGIR UNO)	ACCIDENTE DE TRABAJO (ELEGIR UNO)	ACCIDENTE DE TRABAJO (ELEGIR UNO)	ACCIDENTE DE TRABAJO (ELEGIR UNO)	ACCIDENTE DE TRABAJO (ELEGIR UNO)	ACCIDENTE DE TRABAJO (ELEGIR UNO)	ACCIDENTE DE TRABAJO (ELEGIR UNO)	ACCIDENTE DE TRABAJO (ELEGIR UNO)	ACCIDENTE DE TRABAJO (ELEGIR UNO)	ACCIDENTE DE TRABAJO (ELEGIR UNO)	ACCIDENTE DE TRABAJO (ELEGIR UNO)	ACCIDENTE DE TRABAJO (ELEGIR UNO)	ACCIDENTE DE TRABAJO (ELEGIR UNO)	ACCIDENTE DE TRABAJO (ELEGIR UNO)	ACCIDENTE DE TRABAJO (ELEGIR UNO)	ACCIDENTE DE TRABAJO (ELEGIR UNO)	ACCIDENTE DE TRABAJO (ELEGIR UNO)	ACCIDENTE DE TRABAJO (ELEGIR UNO)	ACCIDENTE DE TRABAJO (ELEGIR UNO)	ACCIDENTE DE TRABAJO (ELEGIR UNO)	ACCIDENTE DE TRABAJO (ELEGIR UNO)	ACCIDENTE DE TRABAJO (ELEGIR UNO)	ACCIDENTE DE TRABAJO (ELEGIR UNO)	ACCIDENTE DE TRABAJO (ELEGIR UNO)	ACCIDENTE DE TRABAJO (ELEGIR UNO)	ACCIDENTE DE TRABAJO (ELEGIR UNO)	ACCIDENTE DE TRABAJO (ELEGIR UNO)	ACCIDENTE DE TRABAJO (ELEGIR UNO)	ACCIDENTE DE TRABAJO (ELEGIR UNO)	ACCIDENTE DE TRABAJO (ELEGIR UNO)	ACCIDENTE DE TRABAJO (ELEGIR UNO)	ACCIDENTE DE TRABAJO (ELEGIR UNO)	ACCIDENTE DE TRABAJO (ELEGIR UNO)	ACCIDENTE DE TRABAJO (ELEGIR UNO)	ACCIDENTE DE TRABAJO (ELEGIR UNO)	ACCIDENTE DE TRABAJO (ELEGIR UNO)	ACCIDENTE DE TRABAJO (ELEGIR UNO)	ACCIDENTE DE TRABAJO (ELEGIR UNO)	ACCIDENTE DE TRABAJO (ELEGIR UNO)	ACCIDENTE DE TRABAJO (ELEGIR UNO)	ACCIDENTE DE TRABAJO (ELEGIR UNO)	ACCIDENTE DE TRABAJO (ELEGIR UNO)	ACCIDENTE DE TRABAJO (ELEGIR UNO)	ACCIDENTE DE TRABAJO (ELEGIR UNO)	ACCIDENTE DE TRABAJO (ELEGIR UNO)	ACCIDENTE DE TRABAJO (ELEGIR UNO)	ACCIDENTE DE TRABAJO (ELEGIR UNO)	ACCIDENTE DE TRABAJO (ELEGIR UNO)	ACCIDENTE DE TRABAJO (ELEGIR UNO)	ACCIDENTE DE TRABAJO (ELEGIR UNO)	ACCIDENTE DE TRABAJO (ELEGIR UNO)	ACCIDENTE DE TRABAJO (ELEGIR UNO)	ACCIDENTE DE TRABAJO (ELEGIR UNO)	ACCIDENTE DE TRABAJO (ELEGIR UNO)	ACCIDENTE DE TRABAJO (ELEGIR UNO)	ACCIDENTE DE TRABAJO (ELEGIR UNO)	ACCIDENTE DE TRABAJO (ELEGIR UNO)	ACCIDENTE DE TRABAJO (ELEGIR UNO)	ACCIDENTE DE TRABAJO (ELEGIR UNO)	ACCIDENTE DE TRABAJO (ELEGIR UNO)	ACCIDENTE DE TRABAJO (ELEGIR UNO)	ACCIDENTE DE TRABAJO (ELEGIR UNO)	ACCIDENTE DE TRABAJO (ELEGIR UNO)	ACCIDENTE DE TRABAJO (ELEGIR UNO)	ACCIDENTE DE TRABAJO (ELEGIR UNO)	ACCIDENTE DE TRABAJO (ELEGIR UNO)	ACCIDENTE DE TRABAJO (ELEGIR UNO)	ACCIDENTE DE TRABAJO (ELEGIR UNO)	ACCIDENTE DE TRABAJO (ELEGIR UNO)	ACCIDENTE DE TRABAJO (ELEGIR UNO)	ACCIDENTE DE TRABAJO (ELEGIR UNO)	ACCIDENTE DE TRABAJO (ELEGIR UNO)	ACCIDENTE DE TRABAJO (ELEGIR UNO)	ACCIDENTE DE TRABAJO (ELEGIR UNO)	ACCIDENTE DE TRABAJO (ELEGIR UNO)	ACCIDENTE DE TRABAJO (ELEGIR UNO)	ACCIDENTE DE TRABAJO (ELEGIR UNO)	ACCIDENTE DE TRABAJO (ELEGIR UNO)	ACCIDENTE DE TRABAJO (ELEGIR UNO)	ACCIDENTE DE TRABAJO (ELEGIR UNO)	ACCIDENTE DE TRABAJO (ELEGIR UNO)	ACCIDENTE DE TRABAJO (ELEGIR UNO)	ACCIDENTE DE TRABAJO (ELEGIR UNO)	ACCIDENTE DE TRABAJO (ELEGIR UNO)	ACCIDENTE DE TRABAJO (ELEGIR UNO)	ACCIDENTE DE TRABAJO (ELEGIR UNO)	ACCIDENTE DE TRABAJO (ELEGIR UNO)	ACCIDENTE DE TRABAJO (ELEGIR UNO)	ACCIDENTE DE TRABAJO (ELEGIR UNO)	ACCIDENTE DE TRABAJO (ELEGIR UNO)	ACCIDENTE DE TRABAJO (ELEGIR UNO)	ACCIDENTE DE TRABAJO (ELEGIR UNO)	ACCIDENTE DE TRABAJO (ELEGIR UNO)	ACCIDENTE DE TRABAJO (ELEGIR UNO)	ACCIDENTE DE TRABAJO (ELEGIR UNO)	ACCIDENTE DE TRABAJO (ELEGIR UNO)	ACCIDENTE DE TRABAJO (ELEGIR UNO)	ACCIDENTE DE TRABAJO (ELEGIR UNO)	ACCIDENTE DE TRABAJO (ELEGIR UNO)	ACCIDENTE DE TRABAJO (ELEGIR UNO)	ACCIDENTE DE TRABAJO (ELEGIR UNO)	ACCIDENTE DE TRABAJO (ELEGIR UNO)	ACCIDENTE DE TRABAJO (ELEGIR UNO)	ACCIDENTE DE TRABAJO (ELEGIR UNO)	ACCIDENTE DE TRABAJO (ELEGIR UNO)	ACCIDENTE DE TRABAJO (ELEGIR UNO)	ACCIDENTE DE TRABAJO (ELEGIR UNO)	ACCIDENTE DE TRABAJO (ELEGIR UNO)	ACCIDENTE DE TRABAJO (ELEGIR UNO)	ACCIDENTE DE TRABAJO (ELEGIR UNO)	ACCIDENTE DE TRABAJO (ELEGIR UNO)	ACCIDENTE DE TRABAJO (ELEGIR UNO)	ACCIDENTE DE TRABAJO (ELEGIR UNO)	ACCIDENTE DE TRABAJO (ELEGIR UNO)	ACCIDENTE DE TRABAJO (ELEGIR UNO)	ACCIDENTE DE TRABAJO (ELEGIR UNO)	ACCIDENTE DE TRABAJO (ELEGIR UNO)	ACCIDENTE DE TRABAJO (ELEGIR UNO)	ACCIDENTE DE TRABAJO (ELEGIR UNO)	ACCIDENTE DE TRABAJO (ELEGIR UNO)	ACCIDENTE DE TRABAJO (ELEGIR UNO)	ACCIDENTE DE TRABAJO (ELEGIR UNO)	ACCIDENTE DE TRABAJO (ELEGIR UNO)	ACCIDENTE DE TRABAJO (ELEGIR UNO)	ACCIDENTE DE TRABAJO (ELEGIR UNO)	ACCIDENTE DE TRABAJO (ELEGIR UNO)	ACCIDENTE DE TRABAJO (ELEGIR UNO)	ACCIDENTE DE TRABAJO (ELEGIR UNO)	ACCIDENTE DE TRABAJO (ELEGIR UNO)	ACCIDENTE DE TRABAJO (ELEGIR UNO)	ACCIDENTE DE TRABAJO (ELEGIR UNO)	ACCIDENTE DE TRABAJO (ELEGIR UNO)	ACCIDENTE DE TRABAJO (ELEGIR UNO)	ACCIDENTE DE TRABAJO (ELEGIR UNO)	ACCIDENTE DE TRABAJO (ELEGIR UNO)	ACCIDENTE DE TRABAJO (ELEGIR UNO)	ACCIDENTE DE TRABAJO (ELEGIR UNO)	ACCIDENTE DE TRABAJO (ELEGIR UNO)	ACCIDENTE DE TRABAJO (ELEGIR UNO)	ACCIDENTE DE TRABAJO (ELEGIR UNO)	ACCIDENTE DE TRABAJO (ELEGIR UNO)	ACCIDENTE DE TRABAJO (ELEGIR UNO)	ACCIDENTE DE TRABAJO (ELEGIR UNO)	ACCIDENTE DE TRABAJO (ELEGIR UNO)	ACCIDENTE DE TRABAJO (ELEGIR UNO)	ACCIDENTE DE TRABAJO (ELEGIR UNO)	ACCIDENTE DE TRABAJO (ELEGIR UNO)	ACCIDENTE DE TRABAJO (ELEGIR UNO)	ACCIDENTE DE TRABAJO (ELEGIR UNO)	ACCIDENTE DE TRABAJO (ELEGIR UNO)	ACCIDENTE DE TRABAJO (ELEGIR UNO)	ACCIDENTE DE TRABAJO (ELEGIR UNO)	ACCIDENTE DE TRABAJO (ELEGIR UNO)	ACCIDENTE DE TRABAJO (ELEGIR UNO)	ACCIDENTE DE TRABAJO (ELEGIR UNO)	ACCIDENTE DE TRABAJO (ELEGIR UNO)	ACCIDENTE DE TRABAJO (ELEGIR UNO)	ACCIDENTE DE TRABAJO (ELEGIR UNO)	ACCIDENTE DE TRABAJO (ELEGIR UNO)	ACCIDENTE DE TRABAJO (ELEGIR UNO)	ACCIDENTE DE TRABAJO (ELEGIR UNO)	ACCIDENTE DE TRABAJO (ELEGIR UNO)	ACCIDENTE DE TRABAJO (ELEGIR UNO)	ACCIDENTE DE TRABAJO (ELEGIR UNO)	ACCIDENTE DE TRABAJO (ELEGIR UNO)	ACCIDENTE DE TRABAJO (ELEGIR UNO)	ACCIDENTE DE TRABAJO (ELEGIR UNO)	ACCIDENTE DE TRABAJO (ELEGIR UNO)	ACCIDENTE DE TRABAJO (ELEGIR UNO)	ACCIDENTE DE TRABAJO (ELEGIR UNO)	ACCIDENTE DE TRABAJO (ELEGIR UNO)	ACCIDENTE DE TRABAJO (ELEGIR UNO)	ACCIDENTE DE TRABAJO (ELEGIR UNO)	ACCIDENTE DE TRABAJO (ELEGIR UNO)	ACCIDENTE DE TRABAJO (ELEGIR UNO)	ACCIDENTE DE TRABAJO (ELEGIR UNO)	ACCIDENTE DE TRABAJO (ELEGIR UNO)	ACCIDENTE DE TRABAJO (ELEGIR UNO)	ACCIDENTE DE TRABAJO (ELEGIR UNO)	ACCIDENTE DE TRABAJO (ELEGIR UNO)	ACCIDENTE DE TRABAJO (ELEGIR UNO)	ACCIDENTE DE TRABAJO (ELEGIR UNO)	ACCIDENTE DE TRABAJO (ELEGIR UNO)





Anexo N° 13

GESTIÓN SSOMA		CO-FO-9100-SSOMA-006																										
VERSIÓN: 00		Página: de																										
REGISTRO DE ESTADÍSTICAS DE SEGURIDAD Y SALUD OCUPACIONAL - CONTRATISTAS (Ejemplo)																												
RAZÓN SOCIAL O DENOMINACIÓN SOCIAL:																												
FECHA DE ÚLTIMA ACTUALIZACIÓN: 24/11/2019																												
MES	ACCIDENTE MORTAL		ACCIDENTE LEVE	SÓLO PARA ACCIDENTES INCAPACITANTES												ENFERMEDAD OCUPACIONAL						INCIDENTES						
	N° ACCIDENTE MORTAL	ÁREA SEDE (DELEGACIONES)		ÁREA SEDE DE TRABAJO LEVE	ÁREA SEDE DELEGACIÓN	N° ACCIDENTES DE TRABAJO INCAPACITANTE < 3 MES	ACC. C.BAJA	N° ACC. C.BAJA	ÁREA SEDE DELEGACIÓN	TOTAL HORAS	ÍNDICE DE FRECUENCIA	ÍNDICE DE FRECUENCIA AUMENTADO	N° DÍAS PERDIDOS	ÍNDICE DE GRAVEDAD	ÍNDICE DE GRAVEDAD AUMENTADO	ÍNDICE DE ACCIDENTALIDAD	ÍNDICE DE ACCIDENTALIDAD AUMENTADO	DEACORDA AUMENTADO	N° ENFERMEDAD OCUPACIONAL	ÁREA SEDE	TRABAJADORES EXPOSITOS AL AGENTE	TASAD	N° TRABAJADORES CON CÁNCER	N° INCIDENTES PERSONALES	ÁREA SEDE	N° INCIDENTES	ÁREA SEDE	
ENERO	0	9105	1	9105	0	0	0	9105	20800	0.00	0.00	0	0.00	0.00	0.000000	0.00	0.00	0	0	9105	0	9105	0	9105	0	9105	2	9105
FEBRERO	0	9105	0	9105	1	0	0	9105	38896	25.71	16.75	1	0.03	0.02	0.00	0.00	0.00	0	0	9105	0	9105	0	9105	0	9105	1	9105
MARZO	0	9105	0	9105	0	0	0	9105	37532	0.00	10.27	0	0.00	0.01	0.00	0.00	0.00	0	0	9105	0	9105	0	9105	0	9105	3	9105
ABRIL	0	9105	0	9105	0	1	0	9105	55104	18.15	13.12	5	0.09	0.04	0.00	0.00	0.00	0	0	9105	0	9105	0	9105	0	9105	2	9105
MAYO	0	9105	0	9105	0	0	0	9105	71616	0.00	8.93	0	0.00	0.03	0.00	0.00	0.00	0	0	9105	0	9105	0	9105	0	9105	0	9105
JUNIO	0	9105	0	9105	0	0	0	9105	89208	0.00	6.38	0	0.00	0.02	0.00	0.00	0.00	0	0	9105	0	9105	0	9105	0	9105	1	9105
JULIO	0	9105	1	9105	0	0	0	9105	87400	0.00	4.99	0	0.00	0.01	0.00	0.00	0.00	0	0	9105	0	9105	0	9105	0	9105	0	9105
AGOSTO	0	9105	1	9105	0	0	0	9105	92400	0.00	4.05	0	0.00	0.01	0.00	0.00	0.00	0	0	9105	0	9105	0	9105	0	9105	3	9105
SEPTIEMBRE	0	9105	0	9105	1	0	0	9105	104208	9.60	5.02	2	0.02	0.01	0.00	0.00	0.00	0	0	9105	0	9105	0	9105	0	9105	0	9105
OCTUBRE	0	9105	1	9105	0	0	0	9105	129600	0.00	4.13	0	0.00	0.01	0.00	0.00	0.00	0	0	9105	0	9105	0	9105	0	9105	0	9105
NOVIEMBRE	0	9105	0	9105	0	0	0	9105	148200	0.00	3.43	0	0.00	0.01	0.00	0.00	0.00	0	0	9105	0	9105	0	9105	0	9105	1	9105
DICIEMBRE	0	9105	0	9105	0	1	0	9105	158208	6.32	3.87	9	0.06	0.02	0.00	0.00	0.00	0	0	9105	0	9105	0	9105	0	9105	1	9105
TOTAL	0		4		2			9105	1037520		3.87	17	0.02	0.01			0.00	0	0				0	0		13		





Anexo N° 14

IMPACTOS AMBIENTALES A PREVENIRSE, MITIGARSE, CORREGIRSE O COMPENSARSE

Componente Ambiental	Impacto	Actividades	PMA Calificación impacto negativo	PREVENTIVO (Prevención)		MITIGACIÓN (Control)	CORRECCIÓN (Manejo)	COMPENSACIÓN (Compensar)
				1	2			
AIRE	Alteración de la calidad del aire	Mobilización y traslado de personal, materiales y maquinaria	Modesto	De	No se	No	1	1
		Operaciones de equipos y maquinarias	Modesto	De	Siempre	Corresponden	1	1
		Movimiento de tierras	Severo	De	Siempre	Corresponden	1	1
	Incremento de los niveles de ruido	Mobilización y traslado de personal, materiales y maquinaria						
		Operaciones de equipos y maquinarias						
		Otros						
SUELO	Compactación y alteración de la capa orgánica de los suelos y/o erosión de los suelos	Mobilización de personal, materiales y maquinaria	Importante	De	No	Corresponden		
		Nivelación de la capa superficial de los suelos	Importante	De	Siempre	Corresponden		
		Corte de la superficie de los suelos	Importante	De	Siempre	Corresponden		
	Alteración de la calidad del suelo	Desarrollo de la cobertura superficial de los suelos	Importante	De	Siempre	Corresponden		
		Otros						
		Operaciones de equipos y maquinarias						
	Cambios topográficos en el terreno	Mantenimiento de residuos domésticos, industriales o de la construcción y demolición						
		Mantenimiento de equipos, maquinaria						
		Mantenimiento de combustibles y lubricantes						
AGUA	Alteración de la calidad del agua superficial	Otros						
		Corte de la capa superficial de los suelos						
		Nivelación de la capa superficial de los suelos						
	Alteración de calidad de las aguas subterráneas	Perforación de los pozos						
		Otros						
		Traslado de construcción cerca a fuentes de agua superficial						
	Alteración del drenaje de las aguas subterráneas	Mantenimiento de residuos sólidos						
		Operaciones de equipos y maquinarias						
		Mantenimiento de combustibles y lubricantes cercanos a cuerpos de agua						
PASEO	Alteración del paisaje local	Otros						
		Operaciones de equipos y maquinarias						
		Mantenimiento de residuos sólidos						
		Mantenimiento de combustibles y lubricantes						
		Otros						
		Perforación de pozos						
		Demolición de edificios						
		Otros						
		Señalización						
		Mantenimiento de residuos sólidos						
		Otros						
		Protección de equipos y maquinarias						





[illegible]

Evaluación de la importancia de los impactos.

Importancia	Rango del índice de impacto	Calificación	
		Impacto Negativo	Impacto Positivo
Muy alta	$\leq -25$	Preocupante	Alto
	$-25 \leq -10$	Alto	Alto
	$-10 \leq -5$	Alto	Alto
	$\geq -5$	Alto	Alto

© 2004 Blackwell Publishing Ltd, *Journal of Internal Medicine* 255: 103–110

Impacto Negativo	Acciones	Obligación Contractual
Irrelevante	Preventivo	Ejecutado
Modificado	Mitigación	No ejecutado
Severo	Corrección	No corresponde
Crisis	Compensación	

**Legend:**





MVCS  
P. J. ARAS CALDOS MORALES  
Módulo: Cuy V° B  
Fecha: 2024/03/05 11:20:46 AM

**Anexo N° 15**  
**CRITERIOS DE EVALUACIÓN DE LOS IMPACTOS POR COMPONENTE AMBIENTAL**

Componente Ambiental		Criterios para el Análisis de Impactos Ambientales
MEDIO FISICO	Calidad de Agua y Flujo	Se tomará en cuenta las condiciones ambientales basadas en las características establecidas en la línea de base, principalmente calidad físico-química y flujo del área de influencia del proyecto. Del mismo modo, se analizará las actividades tales como: descarga de efluentes, operación de maquinarias y equipo, y/o disposición de materiales cercanos a los cuerpos de agua, que podría generar la alteración de la calidad de los cuerpos de agua, ocasionados por el desarrollo del proyecto. Se tendrá como herramienta básica para la evaluación los Estándares Nacionales de Calidad Ambiental para Agua D.S. 004-2017-MINAM, considerando los parámetros según la naturaleza del proyecto.
	Calidad del Aire	El análisis está referido a: Frecuencia, intensidad, calidad de las emisiones gaseosas y material particulado generados por el uso de maquinarias y movimiento de tierras, traslado de personal entre otros, así como las actividades ya existentes en el área de influencia directa e indirecta del proyecto. Velocidad y dirección del viento Calidad de aire determinado en la línea de base en cada área del proyecto. Registro de los niveles de ruido (homogéneos y permanentes) existentes en las áreas del proyecto. Identificación de las fuentes de ruido a ser generados por el desarrollo del proyecto. Estándares Nacionales de Calidad Ambiental de Aire D.S. 003-2017-MINAM y para Ruido D.S. 085-2003-PCM.
	Alteración de los suelos	La evaluación está relacionada con intervención en la estructura del suelo, características físico-químicas, uso actual y potencial de uso, determinados en la línea de base ambiental. En el desarrollo del proyecto, análisis de las fuentes (emisiones contaminantes y/o evacuación de efluentes líquidos y/o derrame de sustancias químicas) potenciales a degradar los suelos en calidad y estructura. Estándares Nacionales de Calidad Ambiental para Suelo D.S. N° 011-2017-MINAM
	Paisaje	Evaluación de la alteración del paisaje con el desarrollo del proyecto, respecto de la línea base.
MEDIO BIOLOGICO	Análisis sobre flora, fauna y ecosistemas	Descripción e información proporcionada en la línea de base principalmente de los hábitats y/o comunidades bióticas, así como de las especies que presentan diversidad e individuos con algún grado de amenaza para su conservación. Impacto o alteración de los nichos ecológicos por el desarrollo del proyecto.
MEDIO SOCIO ECONOMICO	Análisis socioeconómico	Se basa en las actividades económicas que actualmente se desarrollan en el área de influencia directa del proyecto, nivel de ingreso económico local, estilos de vida y cultura. Recibo de las opiniones y percepciones de la población del área de influencia social del proyecto. Interrelacionando la información de la línea de base e indicadores puntuales del desarrollo del proyecto.
MEDIO CULTURAL	Cultural	Corresponde al valor histórico y cultural que tienen los restos arqueológicos que se ubican en la localidad de la población. Relacionado con el capital humano de la población para participar en las actividades del proyecto y la capacitación que oferta el proyecto para estas personas dispuestas a participar en ella.



MVCS  
P. J. ARAS CALDOS MORALES  
Módulo: Cuy V° B  
Fecha: 2024/02/28 16:56:30 AM

MVCS  
P. J. ARQUES VILLACRES GARCIA  
Módulo: Cuy V° B  
Fecha: 2024/02/28 12:21:46 AM

Página 40 de 50



MVCS  
Por: ARAS GALDOS MORALES FAU 2050474307.pdf  
Monto: Doy V° B  
Fecha: 2024/03/05 11:20:40:00

**Formato N° 01**

**RESUMEN DE LA VALORIZACIÓN N° XX**

OBRA : <nombre del proyecto>  
UBICACIÓN : <región> - <provincia> - <distrito> - <centro  
poblado>  
CONTRATISTA : <nombre del contratista>  
SUPERVISOR : <nombre del supervisor>  
  
MES : mm - aaaa

ÍTEM	CONCEPTOS	MONTO (S/)
1.0	VALORIZACIÓN ( V )	
2.0	REAJUSTES ( R )	
3.0	DEDUCCIONES	
3.1	Deducción de reajuste que no corresponde por adelanto directo	
3.2	Deducción de reajuste que no corresponde por adelanto para materiales	
	TOTAL DEDUCCIONES (D)	-
	VALORIZACION BRUTA (VB=V+R-D)	-
4.0	AMORTIZACIONES	
4.1	Amortización por adelanto directo	
4.2	Amortización por adelanto para materiales	
	TOTAL AMORTIZACIONES (A)	-
	VALORIZACION NETA (VN=VB-A)	-
	IGV (18 * VN)	-
	TOTAL A PAGAR AL CONTRATISTA (VN + IGV)	-



Verificación  
MVCS  
Por: ZARRA BELARANO GARCIA FAU 2050474307.pdf  
Monto: Doy V° B  
Fecha: 2024/02/28 16:56:33:00

Página 41 de 50  
MVCS  
Por: ARGUEDAS VILLACRES DE LA TORRES FAU 2050474307  
Monto: Doy V° B  
Fecha: 2024/02/29 12:20:27:00

Formato N° 02: CONTROL GENERAL DE AVANCE DE OBRA

CUADRO DE AVANCE DE OBRA									
PROGRAMADO (*)		EJECUTADO			SITUACION DE OBRA		EVALUACION DE ATRASO (EN % DEL PROGRAMADO ACUMULADO)		
N°	VALORIZACION	MENSUAL	ACUMULADO	% MENSUAL	% ACUMULADO	MENSUAL	ACUMULADO	% ACUMULADO	CONCLUSION
01									
02									
03									
04									
05									
06									
07									
08									
09									
SUB TOTAL MONITOS SIN I.E.V.		0.00		0.00%		0.00		0.00%	
Version 02									

Entidad	
Contrato de Obra	
Obra	
Contratista	
Supervisor	
Monto Pagado	
Monto Contratado	
Plazo de Ejecución Vigente	
Fecha de Inicio de Obra	
Fecha Vigente de Término de Obra	

Mons. J. ZABALA B. JARANO  
Mons. J. VILLALBA  
Mons. J. TORRES  
Página 42 de 50  
Fecha: 2024-02-28 12:30:27-0500





<p> <b>Unidad</b>  <b>Contenido de Clase</b>    <b>Clase</b> </p>	<p> <b>Monito Referencial</b>  <b>Monito Colmatado</b> </p>	<p> <b>Plan de Estudios Vigente</b> </p>	<p> <b>Fecha de Inicio de Clase</b>  <b>Fecha de Término de Clase</b> </p>
---	---	--	--

FORMULA POLINOMICA NE 001. OBRAS CIVILES Y ESTRUCTURAS

[illegible]

Version 02

MVCES  
C/ ALFONSO VILLACAS, 3  
Móstoles, Madrid V. R.  
Fecha: 2024.02.29 12:36:27.0500



OBRA  
TRAMO  
EJECUTA  
SUPERVISA

FORMATO 03: VALORIZACIÓN DE OBRA (PRINCIPAL / ADICIONAL) N°  
CORRESPONDIENTE AL PERIODO DEL... AL ... DE ... DE...

ÍTEM.	DESCRIPCIÓN DE PARTIDA	UNIDAD	METRADO	PRECIO UNITARIO	PRESUPUESTO	ACUMULADO ANTERIOR		PRESENTE VALORIZACIÓN		ACUMULADO ACTUAL		SALDO POR VALORIZAR	
						METRADO	SI.	METRADO	SI.	METRADO	SI.	METRADO	SI.
1.00.00	Limpieza de terreno	###											
(...)													
n.00.00													
(A)	COSTO DIRECTO												
(B)	GASTOS GENERALES												
(C)	UTILIDADES												
TOTAL, VALORIZADO SIN I.G.V. (A + B + C):													
PORCENTAJE DE AVANCE VALORIZADO													

Version 02  
MVC  
C/ ARQUEDAS VILLACAS  
Municipalidad Distrital de Zuñiga  
Fecha: 2024-02-29 12:30:27 a.m.

Version 02  
MVC  
C/ ARQUEDAS VILLACAS  
Municipalidad Distrital de Zuñiga  
Fecha: 2024-02-29 16:58:30 a.m.





FORMATO 05: CALCULO DE REAJUSTES

Entidad		Monto Referencial:	
Contrato de Obra		Monto Contratado:	
Obra		Mazo de Tiendón Vigente	-
Contratista		Fecha de inicio de Obra:	-
Supervisión		Fecha Vigente de Termina de Obra:	-

### CALCULO DE REAJUSTE

FORMULA POLINOMICA N° 001: OBRAS CIVILES Y ESTRUCTURAS											
VAL. IN	FECHA	PROGRAMADO			EJECUTADO			RENTGRO BRUTO AUTORIZADO	DEDUCCION (*)		REAJUSTE NETO AUTORIZADO
		VAL.	K	V <sup>2</sup> (E-3)	VAL.	K	V <sup>2</sup> (E-3)		EFFECTIVO	MATER. 01	
1											
2											
3											
4											
5											
6											
7											
8											
9											
SUB-TOTAL		0.00			0.00			0.00	0.00	0.00	10,745.78
REAJUSTE ANTERIOR											
REAJUSTE ACTUAL											

**Artículo 38.3° del RLCE.** En el caso de contratos de obra pactados en moneda nacional, los documentos del procedimiento de selección establecen las fórmulas de reajuste. Las valorizaciones que se efectúan a precios originales del contrato y sus ampliaciones son ajustadas multiplicándolos por el respectivo coeficiente de reajuste "K" que se obtiene de aplicar en la fórmula o fórmulas polinómicas, los índices Unificados de Precios de la Construcción que publica el Instituto Nacional de Estadística e Informática - INEI, correspondiente al mes en que debe ser pagada la valorización. Una vez publicados los índices correspondientes al mes en que debió efectuarse el pago, se realizan las regularizaciones necesarias.

**(\*) OPIÓN N° 076-2010/OTIN (I.D. 354176-509481).** En el numeral 2.4 establece lo siguiente: "2.4 En cuanto a las deducciones por los adelantos otorgados, debe indicarse que el Decreto Supremo N° 011-79-VC, modificado por los Decretos Supremos N° 017-79-VC y N° 06-85-VC, regula la aplicación de las deducciones por la entrega del adelanto para materiales y el adelanto directo. En tal sentido, y en concordancia con lo expuesto en los numerales precedentes, cuando al aplicar las fórmulas correspondientes para las deducciones de los adelantos directos o adelantos materiales el valor de la deducción resulta negativo -en caso de adelanto K < Ka o line < line-, tal deducción negativa se suma como positiva al reajuste de la valorización. Cabe precisar, que las deducciones negativas se producen porque el coeficiente de reajuste del mes en que se otorgó el adelanto directo (Ka) es mayor al coeficiente del reajuste de la valorización (K), o porque el índice Unificado del material (line), de un mes posterior al adelanto, es menor que el correspondiente a la fecha en que se otorgó el adelanto respectivo (line); por consiguiente, en lugar de deducirse debe sumarse al reajuste de la valorización".

RESUMEN DE REAJUSTE	
VIGENTE	0.00
REAJUSTO TOTAL	10,745.78
VALOR AJUSTADO	10,745.78
VALOR ORIGINAL	0.00
TOTAL REAJUSTE DEL MES	0.00

MVC  
Por: ARAS GALDOS MORALES Del Real Decreto FAU 2050474307 aut  
Motivo Day V B  
Fecha: 2024/03/05 11:20:40:00

FORMATO 06: AMORTIZACIÓN DEL ADELANTO DIRECTO N°

Entidad																																																																																			
Contrato de Obra																																																																																			
Obra																																																																																			
Contratista																																																																																			
Supervisión																																																																																			
<b>CALCULO DE AMORTIZACION DEL ADELANTO DIRECTO</b>																																																																																			
0.00																																																																																			
MONTO DE CONTRATO	: A		S/IGV																																																																																
			C/IGV																																																																																
ADELANTO EN EFECTIVO	: C		S/IGV																																																																																
			C/IGV																																																																																
N ADELANTO EN EFECTIVO	: C/A																																																																																		
FECHA DE PAGO	: 03 de Junio de 2019																																																																																		
<table border="1"> <thead> <tr> <th colspan="3">VALORIZACION</th> <th rowspan="2">ADELANTO OTORGADO</th> <th colspan="2">AMORTIZACION</th> <th rowspan="2">SALDO POR AMORTIZAR</th> </tr> <tr> <th>Nº</th> <th>MES</th> <th>MONTO VALORIZADO</th> <th>DEL MES</th> <th>ACUMULADA</th> </tr> </thead> <tbody> <tr><td>Inicio</td><td></td><td></td><td></td><td></td><td></td></tr> <tr><td>1</td><td></td><td></td><td></td><td></td><td></td></tr> <tr><td>2</td><td></td><td></td><td></td><td></td><td></td></tr> <tr><td>3</td><td></td><td></td><td></td><td></td><td></td></tr> <tr><td>4</td><td></td><td></td><td></td><td></td><td></td></tr> <tr><td>5</td><td></td><td></td><td></td><td></td><td></td></tr> <tr><td>6</td><td></td><td></td><td></td><td></td><td></td></tr> <tr><td>7</td><td></td><td></td><td></td><td></td><td></td></tr> <tr><td>8</td><td></td><td></td><td></td><td></td><td></td></tr> <tr><td>9</td><td></td><td></td><td></td><td></td><td></td></tr> <tr> <td>TOTAL</td> <td></td> <td>0.00</td> <td></td> <td>0.00</td> <td></td> </tr> </tbody> </table>						VALORIZACION			ADELANTO OTORGADO	AMORTIZACION		SALDO POR AMORTIZAR	Nº	MES	MONTO VALORIZADO	DEL MES	ACUMULADA	Inicio						1						2						3						4						5						6						7						8						9						TOTAL		0.00		0.00	
VALORIZACION			ADELANTO OTORGADO	AMORTIZACION		SALDO POR AMORTIZAR																																																																													
Nº	MES	MONTO VALORIZADO		DEL MES	ACUMULADA																																																																														
Inicio																																																																																			
1																																																																																			
2																																																																																			
3																																																																																			
4																																																																																			
5																																																																																			
6																																																																																			
7																																																																																			
8																																																																																			
9																																																																																			
TOTAL		0.00		0.00																																																																															
NOTA: LOS MONTOS CONSIDERADOS NO INCLUYEN I.G.V.																																																																																			
MONTO DE CONTRATO DE OBRA		0.00																																																																																	
AVANCE DE OBRA VALORIZADO ACUMULADO		0.00 Que representa el:																																																																																	
SALDO DE OBRA POR VALORIZAR		0.00																																																																																	
AMORTIZACION ACUMULADA ACTUAL		0.00 Que representa el:																																																																																	
AMORTIZACION ACUMULADO ANTERIOR																																																																																			
AMORTIZACION DEL MES																																																																																			
SALDO POR AMORTIZAR		0.00 Que representa el:																																																																																	



Versión: 02  
MVC  
Por: DARRA BEJARANO CARRERA Del Real Decreto FAU 2050474307 aut  
Motivo Day V B  
Fecha: 2024/02/28 16:56:38:00

Página: 46 de 50  
MVC  
Por: ARQUEDAS VILLANUEVA Del Real Decreto FAU 2050474307 aut  
Motivo Day V B  
Fecha: 2024/02/28 12:24:21:00



MVCJ  
P. J. ARAS GALDOS María Del Rosario FAU 2050474307 act  
Motivo: Day V° B  
Fecha: 2024/02/25 11:20:45

FORMATO 07: DEDUCCION POR ADELANTO DIRECTO

Entidad					
Contrato de Obra					
Obra					
Contratista					
Supervisión					
Fecha de pago del Adelanto Directo:					
<b>DEDUCCIÓN POR ADELANTO DIRECTO</b>					
0.00					
FORMULA POLINOMICA				MONTOS S/IGV	
				ADILANTO EN EFECTIVO A	DEL CONTRATO C
				Ka (03 Jun 2019)	
OBRAS SECUNDARIAS					
TOTALES					
VALORIZACION				$D = V * A / C * K / (K - 1)$	
Nº.	MES	MONTO V	"K" DE REAJUSTE		DEDUCCION (*) D
			Del Mes Kr	Del Adelanto Ka	
FORMULA POLINOMICA N° 001: OBRAS CIVILES Y ESTRUCTURAS					
Índice					
1					
2					
3					
4					
5					
6					
7					
8					
9					
SUB TOTAL		0.00			0.00
TOTAL ACUMULADO		0.00			0.00
<p>NOTA: Se está tomando para el "Kr" el índice del mes anterior del periodo valorizado, en las proximas valorizaciones se harán las correcciones con los índices del mes que corresponde.</p>					

(\*) OPINIÓN N° 076-2010/DIN (TD: 364176-509481), en el numeral 2.4 establece lo siguiente: "2.4 Si cuantiosas las deducciones por los adelantos otorgados, debe indicarse que el Decreto Supremo N° 013-79-VG, modificado por los Decretos Supremos N° 087-79-VG y N° 06-86-VG regula la aplicación de las deducciones por la entrega del adelanto para materiales y el adelanto directo. En tal sentido, y en concordancia con lo expuesto en los numerales precedentes, cuando al aplicar las fórmulas correspondientes para las deducciones de los adelantos de materiales o adelantos directos el valor de la deducción resulte negativo -es decir, cuando  $K < Ka$  o  $Im < Imo$ -, tal deducción negativa se suma como positiva al reajuste de la valorización. Cabe precisar que las deducciones negativas se producen porque el coeficiente de reajuste del mes en que se otorgó el adelanto directo (Ka) es mayor al coeficiente del reajuste de la valorización (K), o porque el índice utilizado del material (Im), de un mes posterior al adelanto, es menor que el correspondiente a la fecha en que se otorgó el adelanto respectivo (Imo); por consiguiente, en lugar de deducirse debe sumarse al reajuste de la valorización".



MVCJ  
P. J. ARAS GALDOS María Del Rosario FAU 2050474307 act  
Motivo: Day V° B  
Fecha: 2024/02/25 16:58:30

MVCJ  
P. J. ARAS GALDOS María Del Rosario FAU 2050474307 act  
Motivo: Day V° B  
Fecha: 2024/02/25 12:00:00

Página 47 de 50

FORMATO 08: AMORTIZACIÓN POR ADELANTO DE MATERIALES

AMORTIZACIÓN POR ADELANTO DE MATERIALES

Obra	Ubicación	Tipo de Proceso	Contratista	Valor Referencial (S/.)	Monto del Contrato (S/.)	Plazo de Ejecución	Supervisor	Residente	Mes Valorizado	Adelanto Materiales (S/.)	Adelanto Mantenimiento (S/.)	Fecha de Pago	Monto del Contrato (S/.)	ADELANTO OTORGADO		COEFICIENTE		INDICES		ADELANTO DEFLAC. ADICIONAL	ADELANTO UTILIZADO AUSENTE	DEDUCCIÓN	
No.	MES	VALORIZACIÓN	MONTO V	FECHA	MONTO A	COEF.IND. C	% INDO. %	Is	Is	Is	Is	Is	Is	Is	Is	Is	Is	Is	Is	Is	Is		
MATERIAL 1																							
1																							
2																							
3																							
4																							
MATERIAL 2																							
1																							
2																							
3																							
4																							
SUB-TOTAL																							
TOTAL																							
AMORTIZACIÓN ANTERIOR																							
AMORTIZACIÓN DEL MES																							
TOTAL																							

0.00

0.00

0.00

0.00

0.00

0.00

0.00

0.00

0.00

0.00

0.00

0.00

0.00

0.00

0.00

0.00

0.00

0.00

0.00

0.00

0.00

0.00

0.00

0.00

0.00

0.00

0.00

0.00

0.00

0.00

0.00

0.00

0.00

0.00

0.00

0.00

0.00

0.00

0.00

0.00

0.00

0.00

0.00

0.00

0.00

0.00

0.00

0.00

0.00

0.00

0.00

0.00

0.00

0.00

0.00

0.00

0.00

0.00

0.00

0.00

0.00

0.00

0.00

0.00

0.00

0.00

0.00

0.00

0.00

0.00

0.00

0.00

0.00

0.00

0.00

0.00

0.00

0.00

0.00

0.00

0.00

0.00

0.00

0.00

0.00

0.00

0.00

0.00

0.00

0.00

0.00

0.00

0.00

0.00

0.00

0.00

0.00

0.00

0.00

0.00

0.00

0.00

0.00

0.00

0.00

0.00

0.00

0.00

0.00

0.00

0.00

0.00

0.00

0.00

0.00

0.00

0.00

0.00

0.00

0.00

0.00

0.00

0.00

0.00

0.00

0.00

0.00

0.00

0.00

0.00

0.00

0.00

0.00

0.00

0.00

0.00

0.00

0.00

0.00

0.00

0.00

0.00

0.00

0.00

0.00

0.00

0.00

0.00

0.00

0.00

0.00

0.00

0.00

0.00

0.00

0.00

0.00

0.00

0.00

0.00

0.00

0.00

0.00

0.00

0.00

0.00

0.00

0.00

0.00

0.00

0.00

0.00

0.00

0.00

0.00

0.00

0.00

0.00

0.00

0.00

0.00

0.00

0.00

0.00

0.00

0.00

0.00

0.00

0.00

0.00

0.00

0.00

0.00

0.00

0.00

0.00

0.00

0.00

0.00

0.00

0.00

0.00

0.00

0.00

0.00

0.00

0.00

0.00

0.00

0.00

0.00

0.00

0.00

0.00

0.00

0.00

0.00

0.00

0.00

0.00

0.00

0.00

0.00

0.00

0.00

0.00

0.00

0.00

0.00

0.00

0.00

0.00

0.00

0.00

0.00

0.00

0.00

0.00

0.00

0.00

0.00

0.00

0.00

0.00

0.00

0.00

0.00

0.00

0.00

0.00

0.00

0.00

0.00

0.00

0.00

0.00

0.00

0.00

0.00

0.00

0.00

0.00

0.00

0.00

0.00

0.00

0.00

0.00

0.00

0.00

0.00

0.00

0.00

0.00

0.00

0.00

0.00

0.00

0.00

0.00

0.00

0.00

0.00

0.00

0.00

0.00

0.00

0.00

0.00

0.00

0.00

0.00

0.00

0.00

0.00

0.00

0.00

0.00

0.00

0.00

0.00

0.00

0.00

0.00

0.00

0.00

0.00

0.00

0.00

0.00

0.00

0.00

0.00

0.00

0.00

0.00

0.00

0.00

0.00

0.00

0.00

0.00

0.00

0.00

0.00

0.00

0.00

0.00

0.00

0.00

0.00

0.00

0.00

0.00

0.00

0.00

0.00

0.00

0.00

0.00

0.00

0.00

0.00

0.00

0.00

0.00

0.00

0.00

0.00

0.00

0.00

0.00

0.00

0.00

0.00

0.00

0.00

0.00

0.00

0.00

0.00

0.00

0.00

0.00

0.00

0.00

0.00

0.00

0.00

0.00

0.00

0.00

0.00

0.00

0.00

0.00

0.00

0.00

0.00

0.00

0.00

0.00

0.00

0.00

0.00

0.00

0.00

0.00

0.00

0.00

0.00

0.00

0.00

0.00

0.00

0.00

0.00

0.00

0.00

0.00

0.00

0.00

0.00

0.00

0.00

0.00

0.00

0.00

0.00

0.00

0.00

0.00

0.00

0.00

0.00

0.00

0.00

0.00

0.00

0.00

0.00

0.00

0.00

0.00

0.00

0.00

0.00

0.00

0.00

0.00

0.00

0.00

0.00

0.00

0.00

0.00

0.00

0.00

0.00

0.00

0.00

0.00

0.00

0.00

0.00

0.00

0.00

0.00

0.00

0.00

0.00

0.00

0.00

0.00

0.00

0.00

0.00

0.00

0.00

0.00

0.00

0.00

0.00

0.00

0.00

0.00

0.00

0.00

0.00

0.00

0.00

0.00

0.00

0.00

0.00

0.00

0.00

0.00

0.00

0.00

0.00

0.00

0.00

0.00

0.00

0.00

0.00

0.00

0.00

0.00

0.00

0.00

0.00

0.00

0.00

0.00

0.00

0.00

0.00

0.00

0.00

0.00

0.00

0.00

0.00

0.00

0.00

0.00

0.00

0.00

0.00

0.00

0.00

0.00

0.00

0.00

0.00

0.00

0.00

0.00

0.00

0.00

0.00

0.00

0.00

0.00

0.00

0.00

0.00

0.00

0.00

0.00

0.00

0.00

0.00

0.00

0.00

0.00

0.00

0.00

0.00

0.00

0.00

0.00

0.00

0.00

0.00

0.00

0.00

0.00

0.00

0.00

0.00

0.00

0.00

0.00

0.00

0.00

0.00

0.00

0.00

0.00

0.00

0.00

0.00

0.00

0.00

0.00

0.00

0.00

0.00

0.00

0.00

0.00

0.00

0.00

0.00

0.00

0.00

0.00

0.00

0.00

0.00

0.00

0.00

0.00

0.00

0.00

0.00

0.00

0.00

0.00

0.00

0.00

0.00

0.00

0.00

0.00

0.00

0.00

0.00

0.00

0.00

0.00

0.00

0.00

0.00

0.00

0.00

0.00

0.00

0.00

0.00

0.00

0.00

0.00

0.00

0.00

0.00

0.00

0.00

0.00

<

MUNICIPALIDAD DISTRITAL DE ZUÑIGA  
Calle 10 de Mayo N° 1000  
Teléfono: 011 422 1111  
Fax: 011 422 1111  
Correo: info@munizuniga.gob.pe  
Página 48 de 50  
Fecha: 2024/02/29 12:30:27 a.m.





REINTEGRO QUE NO CORRESPONDE  
POR LOS ADELANTOS PARA MATERIALES

proyecto :

MATERIAL		Valorización Real Bruta		Adelanto Monto		Coef. Incid.		Adelanto Deficido		U = V - C%		Ratios que no correspon	
Determinación	Cod. No.	Mes	Monto S.	V	A	B	F	% en Monom	A' / B'	U = V - C%	UTP - B) / B)		
ADELANTO PARA MATERIALES													
MATERIAL 1													
MATERIAL 2													
TOTAL REINTEGRO QUE NO CORRESPONDE POR LOS ADELANTOS PARA MATERIALES													
NOTAS:													
1. Cuando el adelanto utilizado (U) alcance el mismo monto que el Adelanto Deficido, deben interrumpirse las Deducciones													
2. Cuando el reintegro que no corresponde es menor a 0 (cero), no se considera													

TOTAL REINTEGRO QUE NO CORRESPONDE POR LOS ADELANTOS PARA MATERIALES

Vector

1. Cuando el adelanto utilizado (U) alcanza el mismo monto que el Adelanto Defalcado, deben interponerse las Deducciones.
2. Cuando el reintegro que no corresponde es menor a 0 (cero), no se considera.

Version 02

Version 02

Página 49 de 50

MVC5  
Miguel Ángel Villacorta Torres  
Miguel Ángel Villacorta Torres FAU 20504741307 soft  
Fecha: 2024/02/29 12:36:27.0000



MVCS  
Por: ANAS GALDOS Mata Del Realdo FAU 2050474307 soft  
Motivo: Day V-B  
Fecha: 2024/03/05 11:20:40 AM

**FORMATO 10:**  
**LIQUIDACION FINAL DE CONTRATO DE OBRA**

OBRA			
1 Contrato Principal	Aprobado S/	Pagado S/	Saldo S/
<b>EJECUCION DE OBRA</b>			
1.1 Mani Contrata			
Reduccion de Presupuesto			
1.2 Pagado con liquidaciones			
Sub Total Nro 01	0.00	0.00	0.00
<b>2 Retiros</b>			
2.1 Autorizados y Deducciones contractuales	0.00		
2.2 Pagado Contrato		0.00	
Sub Total Nro 02	0.00	0.00	0.00
<b>3 Adelanto Directo</b>			
3.1 Adelanto	0.00		
3.2 Adelanto		0.00	
3.3 Saldo en contra del contratista			0.00
Sub Total Nro 03	0.00	0.00	0.00
<b>4 Adelanto por Materiales</b>			
4.1 Adelanto	0.00		
4.2 Adelanto	0.00	0.00	
4.3 Saldo a favor del contratista			0.00
Sub Total Nro 04	0.00	0.00	0.00
<b>7 IG</b>			
7.1 Ejecucion de obra	0.00	0.00	
7.2 Retiros	0.00	0.00	
7.3 Adelanto Directo	0.00	0.00	
7.4 Adelanto por Materiales	0.00	0.00	
7.5 Saldo a favor del contratista			0.00
Sub Total Nro 07	0.00	0.00	0.00
<b>8 Costo total de la Obra</b>			
8.1 Ejecucion de obra		0.00	
8.2 Retiros Contrato Principal		0.00	
8.3 IG		0.00	
Costo Total de Obra	S/	0.00	
<b>9 Liquidacion de Saldos</b>			
9.1 Contrato Principal		0.00	
9.2 Retiros		0.00	
9.3 Adelanto Directo		0.00	
9.4 Adelanto por Materiales		0.00	
9.7 IG		0.00	
Saldo Total a favor del Contratista	S/	0.00	
<b>10. Resumen</b>			
Saldo		0.00	
IG		0.00	
Saldo Total	S/	0.00	



Version 02  
MVCS  
Por: ZARRA BEJARANO Camila FAU 2050474307 soft  
Motivo: Day V-B  
Fecha: 2024/02/28 16:00:30 AM

Página 50 de 50  
MVCS  
Por: ARQUEDAS VILLACRES Tomas FAU 2050474307 soft  
Motivo: Day V-B  
Fecha: 2024/02/29 12:24:23 AM



### Importante – Uso obligatorio del cuaderno de obra digital

El cuaderno de obra digital sustituye al cuaderno de obra físico y su uso es obligatorio<sup>22</sup> según lo previsto en la Directiva N° 009-2020-OSCE/PRE "Lineamientos para el uso del Cuaderno de Obra Digital", salvo que se haya autorizado el uso del cuaderno de obra físico, según el procedimiento establecido en el numeral 9.3 de dicha Directiva.

En ese sentido, la Entidad debe realizar las acciones correspondientes para habilitar oportunamente el cuaderno de obra digital.

Para mayor información revisar el documento de orientación "Preguntas frecuentes sobre el cuaderno de obra digital" en el siguiente enlace:

<https://www.gob.pe/institucion/osce/informes-publicaciones/1772149-preguntas-frecuentes-sobre-el-cuaderno-de-obra-digital>

### Advertencia

De conformidad con el artículo 30 del Reglamento, las fichas de homologación aprobadas son de uso obligatorio para todas las contrataciones que realizan las Entidades, con independencia del monto de la contratación. En ese sentido, cuando el requerimiento haya sido homologado parcialmente, las características técnicas y/o requisitos de calificación y/o condiciones de ejecución homologados, son de uso obligatorio.

### Advertencia

No se puede incluir como otras penalidades la sola presentación de la solicitud de sustitución del personal acreditado. La penalidad por sustitución del personal aplica siempre y cuando la Entidad no haya aprobado su sustitución, según lo previsto en el numeral 190.4 del artículo 190 del Reglamento.

### Importante

Para determinar que los postores cuentan con las capacidades necesarias para ejecutar el contrato, el órgano encargado de las contrataciones o comité de selección, según corresponda, incorpora los requisitos de calificación que se extraen del expediente técnico, no pudiendo incluirse requisitos adicionales a los previstos en el mismo, ni distintos a los siguientes:



<sup>22</sup> El uso del cuaderno de obra digital es obligatorio para los contratos que deriven de procedimientos de selección para la ejecución de obras, convocados a partir de la entrada en vigencia de la Directiva N° 009-2020-OSCE/PRE "Lineamientos para el uso del Cuaderno de Obra Digital" (14.08.2020).



### 3.2. REQUISITOS DE CALIFICACIÓN

<b>A</b>	<b>CAPACIDAD TÉCNICA Y PROFESIONAL</b>																																													
<b>A.1</b>	<b>EQUIPAMIENTO ESTRATÉGICO</b>																																													
<u>Requisitos:</u> <table border="1"> <thead> <tr> <th>N°</th> <th>EQUIPO</th> <th>CANT.</th> </tr> </thead> <tbody> <tr> <td>1.00</td> <td>CAMION CISTERNA 4X2 (AGUA) 122HP 2,000 GAL</td> <td>01</td> </tr> <tr> <td>2.00</td> <td>CAMION IMPRIMADOR 6X2 178-210 HP 1,800 GL</td> <td>01</td> </tr> <tr> <td>3.00</td> <td>CAMION VOLQUETE DE 15 M3</td> <td>01</td> </tr> <tr> <td>4.00</td> <td>CARGADOR SOBRE LLANTAS DE 125-135 HP 3 YD3</td> <td>01</td> </tr> <tr> <td>5.00</td> <td>CARGADOR TIPO BOTCAD 80 HP C/MARTILLO INCORPORADO</td> <td>01</td> </tr> <tr> <td>6.00</td> <td>COMPACTADORA VIBRATORIA TIPO PLANCHA 7 HP</td> <td>01</td> </tr> <tr> <td>7.00</td> <td>MEZCLADORA DE CONCRETO 11 P3 (23 HP)</td> <td>01</td> </tr> <tr> <td>8.00</td> <td>MINI CARGADOR BOB CAT 953</td> <td>01</td> </tr> <tr> <td>9.00</td> <td>MOTONIVELADORA 130 - 135 HP</td> <td>01</td> </tr> <tr> <td>10.00</td> <td>PAVIMENTADORA ASFALTICO</td> <td>01</td> </tr> <tr> <td>11.00</td> <td>RODILLO LISO VIBRATORIO AUTOPROPULSADO 101-135 HP 10-12 TO</td> <td>01</td> </tr> <tr> <td>12.00</td> <td>RODILLO NEUMATICO AUTOP. 81/100 HP 8-23 TON</td> <td>01</td> </tr> <tr> <td>13.00</td> <td>RODILLO TANDEM ESTATIC AUT 58-70HP 8-10T</td> <td>01</td> </tr> <tr> <td>14.00</td> <td>VIBRADOR DE CONCRETO 4 HP 1.25"</td> <td>01</td> </tr> </tbody> </table>		N°	EQUIPO	CANT.	1.00	CAMION CISTERNA 4X2 (AGUA) 122HP 2,000 GAL	01	2.00	CAMION IMPRIMADOR 6X2 178-210 HP 1,800 GL	01	3.00	CAMION VOLQUETE DE 15 M3	01	4.00	CARGADOR SOBRE LLANTAS DE 125-135 HP 3 YD3	01	5.00	CARGADOR TIPO BOTCAD 80 HP C/MARTILLO INCORPORADO	01	6.00	COMPACTADORA VIBRATORIA TIPO PLANCHA 7 HP	01	7.00	MEZCLADORA DE CONCRETO 11 P3 (23 HP)	01	8.00	MINI CARGADOR BOB CAT 953	01	9.00	MOTONIVELADORA 130 - 135 HP	01	10.00	PAVIMENTADORA ASFALTICO	01	11.00	RODILLO LISO VIBRATORIO AUTOPROPULSADO 101-135 HP 10-12 TO	01	12.00	RODILLO NEUMATICO AUTOP. 81/100 HP 8-23 TON	01	13.00	RODILLO TANDEM ESTATIC AUT 58-70HP 8-10T	01	14.00	VIBRADOR DE CONCRETO 4 HP 1.25"	01
N°	EQUIPO	CANT.																																												
1.00	CAMION CISTERNA 4X2 (AGUA) 122HP 2,000 GAL	01																																												
2.00	CAMION IMPRIMADOR 6X2 178-210 HP 1,800 GL	01																																												
3.00	CAMION VOLQUETE DE 15 M3	01																																												
4.00	CARGADOR SOBRE LLANTAS DE 125-135 HP 3 YD3	01																																												
5.00	CARGADOR TIPO BOTCAD 80 HP C/MARTILLO INCORPORADO	01																																												
6.00	COMPACTADORA VIBRATORIA TIPO PLANCHA 7 HP	01																																												
7.00	MEZCLADORA DE CONCRETO 11 P3 (23 HP)	01																																												
8.00	MINI CARGADOR BOB CAT 953	01																																												
9.00	MOTONIVELADORA 130 - 135 HP	01																																												
10.00	PAVIMENTADORA ASFALTICO	01																																												
11.00	RODILLO LISO VIBRATORIO AUTOPROPULSADO 101-135 HP 10-12 TO	01																																												
12.00	RODILLO NEUMATICO AUTOP. 81/100 HP 8-23 TON	01																																												
13.00	RODILLO TANDEM ESTATIC AUT 58-70HP 8-10T	01																																												
14.00	VIBRADOR DE CONCRETO 4 HP 1.25"	01																																												
<u>Acreditación:</u> De conformidad con el numeral 49.3 del artículo 49 y el literal e) del numeral 139.1 del artículo 139 del Reglamento este requisito de calificación se acredita para la suscripción del contrato.																																														
<u>Importante</u> <i>No corresponde solicitar como equipamiento que el postor cuente con oficinas, locales u otros espacios físicos. Asimismo, no se puede requerir características, años de antigüedad y demás condiciones del equipamiento que no consten en el expediente técnico.</i>																																														
<b>A.2</b>	<b>CALIFICACIONES DEL PLANTEL PROFESIONAL CLAVE</b>																																													
<b>FORMACIÓN ACADÉMICA DEL PLANTEL PROFESIONAL CLAVE</b>																																														
<u>Requisitos:</u> <table border="1"> <thead> <tr> <th>CARGO</th> <th>PROFESION</th> </tr> </thead> <tbody> <tr> <td>Ing. Residente de Obra</td> <td>Ingeniero Civil, Titulado y Colegiado</td> </tr> <tr> <td>Ingeniero Especialista Ambiental</td> <td>Ingeniero Civil o Ingeniero Ambiental o Ingeniero de Gestión Ambiental o Ingeniero Ambiental y de Recursos Ambientales o Ingeniero de Recursos Naturales y Energía Renovable o Ingeniero de Recursos Renovables o Ingeniero Ambiental y de Recursos Naturales. Titulado y Colegiado</td> </tr> <tr> <td>Ingeniero Especialista de Seguridad en Obra y Salud en el Trabajo</td> <td>Ingeniero Civil o Ingeniero de Higiene y Seguridad Industrial o Ingeniero Industrial o Ingeniero de Seguridad y Salud en el Trabajo. Titulado y Colegiado</td> </tr> </tbody> </table>		CARGO	PROFESION	Ing. Residente de Obra	Ingeniero Civil, Titulado y Colegiado	Ingeniero Especialista Ambiental	Ingeniero Civil o Ingeniero Ambiental o Ingeniero de Gestión Ambiental o Ingeniero Ambiental y de Recursos Ambientales o Ingeniero de Recursos Naturales y Energía Renovable o Ingeniero de Recursos Renovables o Ingeniero Ambiental y de Recursos Naturales. Titulado y Colegiado	Ingeniero Especialista de Seguridad en Obra y Salud en el Trabajo	Ingeniero Civil o Ingeniero de Higiene y Seguridad Industrial o Ingeniero Industrial o Ingeniero de Seguridad y Salud en el Trabajo. Titulado y Colegiado																																					
CARGO	PROFESION																																													
Ing. Residente de Obra	Ingeniero Civil, Titulado y Colegiado																																													
Ingeniero Especialista Ambiental	Ingeniero Civil o Ingeniero Ambiental o Ingeniero de Gestión Ambiental o Ingeniero Ambiental y de Recursos Ambientales o Ingeniero de Recursos Naturales y Energía Renovable o Ingeniero de Recursos Renovables o Ingeniero Ambiental y de Recursos Naturales. Titulado y Colegiado																																													
Ingeniero Especialista de Seguridad en Obra y Salud en el Trabajo	Ingeniero Civil o Ingeniero de Higiene y Seguridad Industrial o Ingeniero Industrial o Ingeniero de Seguridad y Salud en el Trabajo. Titulado y Colegiado																																													
<u>Acreditación:</u> De conformidad con el numeral 49.3 del artículo 49 y el literal e) del numeral 139.1 del artículo 139 del Reglamento este requisito de calificación se acredita para la suscripción del contrato.																																														
<u>Importante</u> <i>El residente de la obra debe cumplir las calificaciones establecidas en el artículo 179 del Reglamento.</i>																																														





**A.3 EXPERIENCIA DEL PLANTEL PROFESIONAL CLAVE**

Requisitos:

CARGO	EXPERIENCIA
Ing. Residente de Obra	El profesional debe acreditar Treinta y Seis (36) meses de Experiencia en Obras Similares al objeto de la convocatoria con los siguientes cargos: Residente y/o Jefe y/o Supervisor y/o Inspector y/o Jefe de Supervisión y/o Residente Principal y/o Director Residente y/o Jefe Residente y/o Jefe Residente Principal y/o Ingeniero Residente y/o Supervisor Principal de Obra en obras similares que se computa desde la colegiatura
Ingeniero Especialista Ambiental	El profesional debe acreditar Dieciocho (18) meses de Experiencia en Obras en General con los siguientes cargos: Especialista y/o Ingeniero y/o Supervisor y/o Jefe y/o Responsable y/o Residente Ambiental y/o Ambientalista en: Mitigación Ambiental o Ambientalista o Monitoreo y Mitigación Ambiental o Impacto Ambiental o Medio Ambiente en obras en general que se computa desde la colegiatura
Ingeniero Especialista de Seguridad en Obra y Salud en el Trabajo	El profesional debe acreditar Veinte y Cuatro (24) meses de Experiencia en Obras en General con los siguientes cargos: Especialista y/o Ingeniero y/o Supervisor y/o Jefe y/o Responsable y/o Residente en: Seguridad y Salud Ocupacional o Seguridad e Higiene Ocupacional o Seguridad de Obra o Seguridad en el Trabajo o Salud Ocupacional o Implementación de Planes de Seguridad e Higiene Ocupacional o en Prevención de Riesgos Laborales en obras en general que se computa desde la colegiatura

Acreditación:

De conformidad con el numeral 49.3 del artículo 49 y el literal e) del numeral 139.1 del artículo 139 del Reglamento este requisito de calificación se acredita para la suscripción del contrato.

**Importante**

*El residente de la obra debe cumplir la experiencia mínima establecida en el artículo 179 del Reglamento.*

**B EXPERIENCIA DEL POSTOR EN LA ESPECIALIDAD**

Requisitos:

El postor debe acreditar un monto facturado acumulado equivalente a DOS (02) VECES EL VALOR REFERENCIAL DE LA CONTRATACIÓN, en la ejecución de obras similares, durante los 10 años anteriores a la fecha de la presentación de ofertas que se computarán desde la suscripción del acta de recepción de obra.

Se considerará como obra similar a: Vías urbanas de circulación peatonal y vehicular: Construcción y/o creación y/o mejoramiento y/o ampliación y/o recuperación y/o reconstrucción y/o adecuación y/o rehabilitación y/o remodelación y/o renovación de vías urbanas de circulación peatonal y/o vehicular con pavimentos (rígidos y/o flexibles y/o semiflexibles) y/o aceras o veredas (concreto y/o asfalto y/o adoquinado) en las siguientes intervenciones: Avenidas y/o calles y/o anillos viales y/o pasajes y/o carreteras y/o pistas y/o veredas y/o vías internas y/o jirones y/o vías locales y/o vías colectoras y/o vías arteriales y/o vías expresas y/o intercambio vial y/o pasos a desnivel y/o infraestructura vial y/o peatonal y/o habilitaciones urbanas y/o plazuelas y/o plazas y/o alamedas y/o espacios públicos urbanos y/o servicios de transitabilidad y/o urbanización y/o parques y/o infraestructura recreativa y/o esparcimiento y/o accesibilidad urbana y/o malecones urbanos.

Acreditación:

La experiencia del postor se acreditará con copia simple de: (i) contratos y sus respectivas actas de recepción de obra; (ii) contratos y sus respectivas resoluciones de liquidación; o (iii) contratos y sus





respectivas constancias de prestación o cualquier otra documentación<sup>23</sup> de la cual se desprenda fehacientemente que la obra fue concluida, así como el monto total que implicó su ejecución; correspondientes a un máximo de veinte (20) contrataciones.

En los casos que se acredite experiencia adquirida en consorcio, debe presentarse la promesa de consorcio o el contrato de consorcio del cual se desprenda fehacientemente el porcentaje de las obligaciones que se asumió en el contrato presentado; de lo contrario, no se computará la experiencia proveniente de dicho contrato.

Asimismo, cuando se presenten contratos derivados de procesos de selección convocados antes del 20.09.2012, la calificación se ceñirá al método descrito en la Directiva "Participación de Proveedores en Consorcio en las Contrataciones del Estado", debiendo presumirse que el porcentaje de las obligaciones equivale al porcentaje de participación de la promesa de consorcio o del contrato de consorcio. En caso que en dichos documentos no se consigne el porcentaje de participación se presumirá que las obligaciones se ejecutaron en partes iguales.

Si el titular de la experiencia no es el postor, consignar si dicha experiencia corresponde a la matriz en caso que el postor sea sucursal, o fue transmitida por reorganización societaria, debiendo acompañar la documentación sustentatoria correspondiente.

Si el postor acredita experiencia de otra persona jurídica como consecuencia de una reorganización societaria, debe presentar adicionalmente el Anexo N° 9.

Cuando los contratos presentados se encuentren expresados en moneda extranjera, debe indicarse el tipo de cambio venta publicado por la Superintendencia de Banca, Seguros y AFP correspondiente a la fecha de suscripción.

Sin perjuicio de lo anterior, los postores deben llenar y presentar el Anexo N° 10 referido a la experiencia del postor en la especialidad.

#### Importante

*En el caso de consorcios, la calificación de la experiencia se realiza conforme a la Directiva "Participación de Proveedores en Consorcio en las Contrataciones del Estado".*

#### Importante

- Si como resultado de una consulta u observación corresponde precisarse o ajustarse el requerimiento, se solicita la autorización del área usuaria y se pone de conocimiento de tal hecho a la dependencia que aprobó el expediente de contratación, de conformidad con el numeral 72.3 del artículo 72 del Reglamento.*
- Los requisitos de calificación determinan si los postores cuentan con las capacidades necesarias para ejecutar el contrato, lo que debe ser acreditado documentalmente, y no mediante declaración jurada.*



<sup>23</sup> De acuerdo con la Opinión N° 185-2017/DTN "cualquier otra documentación", se entiende como tal a todo documento emitido por la Entidad contratante con ocasión de la ejecución de la obra que cumpla con demostrar de manera indubitable aquello que se acredita, por ejemplo, mediante las resoluciones de liquidación de obra, las actas de recepción de conformidad, entre otros.



## CAPÍTULO IV FACTORES DE EVALUACIÓN

La evaluación se realiza sobre la base de cien (100) puntos.

Para determinar la oferta con el mejor puntaje y el orden de prelación de las ofertas, se considera lo siguiente:

FACTOR DE EVALUACIÓN	PUNTAJE / METODOLOGÍA PARA SU ASIGNACIÓN
<b>A. PRECIO</b>	
<u>Evaluación:</u>  Se evaluará considerando el precio ofertado por el postor.	La evaluación consistirá en otorgar el máximo puntaje a la oferta de precio más bajo y se otorga a las demás ofertas puntajes inversamente proporcionales a sus respectivos precios, según la siguiente fórmula:  $P_i = \frac{O_m \times PMP}{O_i}$  I = Oferta Pi = Puntaje de la oferta a evaluar Oi = Precio i Om = Precio de la oferta más baja PMP = Puntaje máximo del precio
<u>Acreditación:</u>  Se acreditará mediante el documento que contiene el precio de la oferta (Anexo N° 6).	
	[100] <sup>24</sup> puntos



<sup>24</sup> De 88 a 100 puntos, en el caso de obras bajo la modalidad de ejecución llave en mano en las que se puede incluir adicionalmente el factor capacitación. De 83 a 100 puntos, si adicionalmente, se incluyen los factores de sostenibilidad ambiental y social e integridad en la contratación pública (cuando el valor referencial supere el monto establecido por la Ley de Presupuesto del Sector Público para la Adjudicación Simplificada).

## CAPÍTULO V PROFORMA DEL CONTRATO

### Importante

- *Dependiendo del objeto del contrato, de resultar indispensable, puede incluirse cláusulas adicionales o la adecuación de las propuestas en el presente documento, las que en ningún caso pueden contemplar disposiciones contrarias a la normativa vigente ni a lo señalado en este capítulo.*
- *En el caso de contratación de obras por paquete, se debe suscribir un contrato por cada obra incluida en el paquete.*

Conste por el presente documento, la contratación de la ejecución de la obra [CONSIGNAR LA DENOMINACIÓN DE LA CONVOCATORIA], que celebra de una parte [CONSIGNAR EL NOMBRE DE LA ENTIDAD], en adelante LA ENTIDAD, con RUC N° [.....], con domicilio legal en [.....], representada por [.....], identificado con DNI N° [.....], y de otra parte [.....], con RUC N° [.....], con domicilio legal en [.....], inscrita en la Ficha N° [.....] Asiento N° [.....] del Registro de Personas Jurídicas de la ciudad de [.....], debidamente representado por su Representante Legal, [.....], con DNI N° [.....], según poder inscrito en la Ficha N° [.....], Asiento N° [.....] del Registro de Personas Jurídicas de la ciudad de [.....], a quien en adelante se le denominará EL CONTRATISTA en los términos y condiciones siguientes:

### CLÁUSULA PRIMERA: ANTECEDENTES

Con fecha [.....], el órgano encargado de las contrataciones o comité de selección, según corresponda, adjudicó la buena pro de la **ADJUDICACIÓN SIMPLIFICADA N° [CONSIGNAR NOMENCLATURA DEL PROCEDIMIENTO DE SELECCIÓN]** para la contratación de la ejecución de la obra [CONSIGNAR LA DENOMINACIÓN DE LA CONVOCATORIA], a [INDICAR NOMBRE DEL GANADOR DE LA BUENA PRO], cuyos detalles e importe constan en los documentos integrantes del presente contrato.

### CLÁUSULA SEGUNDA: OBJETO

El presente contrato tiene por objeto [CONSIGNAR EL OBJETO DE LA CONTRATACIÓN].

### CLÁUSULA TERCERA: MONTO CONTRACTUAL

El monto total del presente contrato asciende a [CONSIGNAR MONEDA Y MONTO], que incluye todos los impuestos de Ley.

Este monto comprende el costo de la ejecución de la obra, todos los tributos, seguros, transporte, inspecciones, pruebas y, de ser el caso, los costos laborales conforme a la legislación vigente, así como cualquier otro concepto que pueda tener incidencia sobre la ejecución de la prestación materia del presente contrato.

### CLÁUSULA CUARTA: DEL PAGO<sup>25</sup>

LA ENTIDAD se obliga a pagar la contraprestación a EL CONTRATISTA en [INDICAR MONEDA], en periodos de valorización [CONSIGNAR MENSUALES U OTRO TIPO DE PERIODO], conforme a lo previsto en la sección específica de las bases. Asimismo, LA ENTIDAD o EL CONTRATISTA, según corresponda, se obligan a pagar el monto correspondiente al saldo de la liquidación del contrato de obra, en el plazo de [CONSIGNAR PLAZO EN DÍAS] días calendario, computados desde el día siguiente del consentimiento de la liquidación.

En caso de retraso en el pago de las valorizaciones, por razones imputables a LA ENTIDAD, EL CONTRATISTA tiene derecho al reconocimiento de los intereses legales efectivos, de conformidad

<sup>25</sup> En cada caso concreto, dependiendo de la naturaleza del contrato, podrá adicionarse la información que resulte pertinente a efectos de generar el pago.





con el artículo 39 de la Ley de Contrataciones del Estado y los artículos 1244, 1245 y 1246 del Código Civil. Para tal efecto, se formulará una valorización de intereses y el pago se efectuará en las valorizaciones siguientes.

#### **CLÁUSULA QUINTA: DEL PLAZO DE LA EJECUCIÓN DE LA PRESTACIÓN**

El plazo de ejecución del presente contrato es de [.....] días calendario, el mismo que se computa desde el día siguiente de cumplidas las condiciones previstas en el artículo 176 del Reglamento.

##### **Importante para la Entidad**

- Cuando en el expediente de contratación se establezca que la obra debe ejecutarse bajo la modalidad de ejecución llave en mano, en lugar del párrafo anterior, deberá considerarse lo siguiente, según corresponda:

"El plazo de ejecución de la obra, el equipamiento, mobiliario y montaje hasta la puesta en servicio, materia de la presente convocatoria, es de [CONSIGNAR EL PLAZO DE EJECUCIÓN DE ESTA PRESTACIÓN, EL CUAL DEBE ESTAR EXPRESADO EN DÍAS CALENDARIO] días calendario, el mismo que se computa desde el día siguiente de cumplidas las condiciones previstas en el artículo 176 del Reglamento." <sup>26</sup>

"El plazo de ejecución de la obra, el equipamiento, mobiliario y montaje hasta la puesta en servicio, materia de la presente convocatoria, es de [CONSIGNAR EL PLAZO DE EJECUCIÓN DE ESTA PRESTACIÓN, EL CUAL DEBE ESTAR EXPRESADO EN DÍAS CALENDARIO] días calendario, el mismo que se computa desde el día siguiente de cumplidas las condiciones previstas en el artículo 176 del Reglamento y el plazo de la operación asistida de la obra es de [CONSIGNAR EL PLAZO DE EJECUCIÓN DE LA PRESTACIÓN ASISTIDA DE LA OBRA, EL CUAL DEBE ESTAR EXPRESADO EN DÍAS CALENDARIO] días calendario." <sup>27</sup>

Incorporar a las bases o eliminar, según corresponda

#### **CLÁUSULA SEXTA: PARTES INTEGRANTES DEL CONTRATO**

El presente contrato está conformado por las bases integradas, la oferta ganadora, así como los documentos derivados del procedimiento de selección que establezcan obligaciones para las partes.

#### **CLÁUSULA SÉTIMA: GARANTÍAS**

EL CONTRATISTA entregó al perfeccionamiento del contrato la respectiva garantía incondicional, solidaria, irrevocable, y de realización automática en el país al solo requerimiento, a favor de LA ENTIDAD, por los conceptos, montos y vigencias siguientes:

- De fiel cumplimiento del contrato: [CONSIGNAR EL MONTO], a través de la [INDICAR EL TIPO DE GARANTÍA PRESENTADA] N° [INDICAR NÚMERO DEL DOCUMENTO] emitida por [SEÑALAR EMPRESA QUE LA EMITE]. Monto que es equivalente al diez por ciento (10%) del monto del contrato original, la misma que debe mantenerse vigente hasta el consentimiento de la liquidación final.

##### **Importante**

Al amparo de lo dispuesto en el numeral 149.4 del artículo 149 del Reglamento de la Ley de Contrataciones del Estado, en el caso de contratos de ejecución de obras que se sujeten a las condiciones establecidas en dicho artículo, si el postor ganador de la buena pro solicita la retención del diez por ciento (10%) del monto del contrato original como garantía de fiel cumplimiento de contrato, debe consignarse lo siguiente:

- "De fiel cumplimiento del contrato: [CONSIGNAR EL MONTO], a través de la retención que debe efectuar LA ENTIDAD, durante la primera mitad del número total de pagos a realizarse,

<sup>26</sup> Este párrafo debe ser incluido en el caso de obras que se ejecuten bajo la modalidad de ejecución llave en mano que no incluya operación asistida.

<sup>27</sup> Este párrafo debe ser incluido en el caso de obras que se ejecuten bajo la modalidad de ejecución llave en mano que incluya operación asistida.





*de forma prorrateada, con cargo a ser devuelto a la finalización del mismo."*

En el caso que corresponda, consignar lo siguiente:

- Garantía fiel cumplimiento por prestaciones accesorias: [CONSIGNAR EL MONTO], a través de la [INDICAR EL TIPO DE GARANTÍA PRESENTADA] N° [INDICAR NÚMERO DEL DOCUMENTO] emitida por [SEÑALAR EMPRESA QUE LA EMITE], la misma que debe mantenerse vigente hasta el cumplimiento total de las obligaciones garantizadas.

**Importante**

*Al amparo de lo dispuesto en el numeral 151.3 del artículo 151 del Reglamento de la Ley de Contrataciones del Estado, si el postor ganador de la buena pro solicita la retención del diez por ciento (10%) del monto del contrato de la prestación accesorio como garantía de fiel cumplimiento de prestaciones accesorias, debe consignarse lo siguiente:*

*"De fiel cumplimiento por prestaciones accesorias: [CONSIGNAR EL MONTO], a través de la retención que debe efectuar LA ENTIDAD, durante la primera mitad del número total de pagos a realizarse, de forma prorrateada, con cargo a ser devuelto a la finalización del mismo."*

**CLÁUSULA OCTAVA: EJECUCIÓN DE GARANTÍAS POR FALTA DE RENOVACIÓN**

LA ENTIDAD puede solicitar la ejecución de las garantías cuando EL CONTRATISTA no las hubiere renovado antes de la fecha de su vencimiento, conforme a lo dispuesto en el literal a) del numeral 155.1 del artículo 155 del Reglamento de la Ley de Contrataciones del Estado.

**Importante para la Entidad**

- Sólo en el caso que la Entidad hubiese previsto otorgar adelanto, se debe incluir la siguiente cláusula:

**CLÁUSULA NOVENA: ADELANTO DIRECTO**

*"LA ENTIDAD otorgará [CONSIGNAR NÚMERO DE ADELANTOS A OTORGARSE] adelantos directos por el [CONSIGNAR PORCENTAJE QUE EN NINGÚN CASO EXCEDAN EN CONJUNTO EL 10% DEL MONTO DEL CONTRATO ORIGINAL] del monto del contrato original.*

*EL CONTRATISTA debe solicitar formalmente el [CONSIGNAR ADELANTO O PRIMER DESEMBOLSO DEL ADELANTO DIRECTO] dentro de los ocho (8) días siguientes a la suscripción del contrato, adjuntando a su solicitud la garantía por adelantos mediante carta fianza o póliza de caución y el comprobante de pago correspondiente. LA ENTIDAD debe entregar el monto solicitado dentro de los siete (7) días siguientes a la presentación de la solicitud de EL CONTRATISTA.*

*Asimismo, EL CONTRATISTA debe solicitar la entrega de los demás adelantos directos en [CONSIGNAR EL PLAZO Y OPORTUNIDAD PARA LA SOLICITUD]<sup>28</sup>. La entrega del o los adelantos se realizará en [CONSIGNAR PLAZO Y OPORTUNIDAD]<sup>29</sup>.*

*Vencido el plazo para solicitar el adelanto no procederá la solicitud.*

- Si LA ENTIDAD considera necesario entregar adelantos para materiales e insumos a EL CONTRATISTA, deberá consignar la siguiente cláusula:

**CLÁUSULA DÉCIMA: ADELANTO PARA MATERIALES E INSUMOS**

*"LA ENTIDAD otorgará adelantos para materiales e insumos por el [CONSIGNAR*



<sup>28</sup> Indicar el plazo y oportunidad conforme al expediente de contratación.

<sup>29</sup> Este párrafo solo deberá ser incluido cuando la Entidad prevea la entrega de más de un adelanto directo al contratista.



**PORCENTAJE<sup>30</sup>** del monto del contrato original, conforme al calendario de adquisición de materiales e insumos presentado por EL CONTRATISTA.

La entrega de los adelantos se realizará en un plazo de **[CONSIGNAR PLAZO]** días calendario previos a la fecha prevista en el calendario de adquisición de materiales e insumos para cada adquisición, con la finalidad que EL CONTRATISTA pueda disponer de los materiales e insumos en la oportunidad prevista en el calendario de avance de obra valorizado. Para tal efecto, EL CONTRATISTA debe solicitar la entrega del adelanto en un plazo de **[CONSIGNAR PLAZO]** días calendario anteriores al inicio del plazo antes mencionado, adjuntando a su solicitud la garantía por adelantos mediante carta fianza o póliza de caución y el comprobante de pago respectivo.

La primera solicitud de EL CONTRATISTA debe realizarse una vez iniciado el plazo de ejecución de la obra. No procede el otorgamiento del adelanto para materiales e insumos en los casos en que las solicitudes correspondientes sean realizadas con posterioridad a las fechas señaladas en el calendario de adquisición de materiales e insumos.

- Si LA ENTIDAD considera necesario entregar adelantos para equipamiento y mobiliario, en el caso de contratos bajo la modalidad de llave en mano, deberá consignar la siguiente cláusula:

**CLÁUSULA.....: ADELANTO PARA EQUIPAMIENTO Y MOBILIARIO, EN CONTRATOS BAJO LA MODALIDAD LLAVE EN MANO**

"LA ENTIDAD otorgará adelantos para equipamiento y mobiliario por el **[CONSIGNAR PORCENTAJE<sup>31</sup>]** del monto del contrato original, conforme al calendario de adquisición de materiales e insumos que incluye el equipamiento y mobiliario, presentado por EL CONTRATISTA.

La entrega de los adelantos se realizará en un plazo de **[CONSIGNAR PLAZO]** días calendario previos a la fecha prevista en el calendario de adquisición de materiales e insumos que incluye el equipamiento y mobiliario para cada adquisición, con la finalidad que EL CONTRATISTA pueda disponer del equipamiento y mobiliario en la oportunidad prevista en el calendario de avance de obra valorizado. Para tal efecto, EL CONTRATISTA debe solicitar la entrega del adelanto en un plazo de **[CONSIGNAR PLAZO]** días calendario anteriores al inicio del plazo antes mencionado, adjuntando a su solicitud la garantía por adelantos mediante carta fianza o póliza de caución y el comprobante de pago respectivo.

La primera solicitud de EL CONTRATISTA debe realizarse una vez iniciado el plazo de ejecución de la obra. No procede el otorgamiento del adelanto para equipamiento y mobiliario en los casos en que las solicitudes correspondientes sean realizadas con posterioridad a las fechas señaladas en el calendario de adquisición de materiales e insumos.

*Incorporar a las bases o eliminar, según corresponda.*

**Importante para la Entidad**

- En caso la Entidad hubiese previsto la obligación de constituir un fideicomiso para la administración de los adelantos, se debe incluir la siguiente cláusula:

**CLÁUSULA .....: FIDEICOMISO DE ADELANTOS<sup>32</sup>**

Para la administración de los adelantos destinados a la ejecución de la obra, se constituirá un fideicomiso conforme a lo establecido en los artículos 184 y 185 del Reglamento. El procedimiento

<sup>30</sup> De conformidad con el numeral 180.2 del artículo 180 del Reglamento, los adelantos para materiales e insumos, no pueden superar el veinte por ciento (20%) del monto del contrato original, y en el caso de contratos bajo la modalidad de llave en mano, en los que se haya previsto el adelanto para equipamiento y mobiliario, no pueden superar en conjunto dicho porcentaje.

<sup>31</sup> De conformidad con el numeral 180.2 del artículo 180 del Reglamento, los adelantos para materiales e insumos, no pueden superar el veinte por ciento (20%) del monto del contrato original, y en el caso de contratos bajo la modalidad de llave en mano, en los que se haya previsto el adelanto para equipamiento y mobiliario, no pueden superar en conjunto dicho porcentaje.

<sup>32</sup> Cabe precisar que, cuando la Entidad no haya incorporado en las bases la obligación de constituir un fideicomiso para la administración de los adelantos destinados a la ejecución de obra, las partes pueden acordar la incorporación de una cláusula en el contrato para la constitución del fideicomiso, de acuerdo a lo previsto en el numeral 184.9 del artículo 184 del Reglamento.





para la solicitud y entrega de los adelantos se rige por lo dispuesto en dichos artículos.

#### **ADELANTO DIRECTO**

"La Entidad otorgará [CONSIGNAR NÚMERO DE ADELANTOS A OTORGARSE] adelantos directos por el [CONSIGNAR PORCENTAJE QUE EN NINGÚN CASO EXCEDAN EN CONJUNTO EL 10% DEL MONTO DEL CONTRATO ORIGINAL] del monto del contrato original.

#### **ADELANTO PARA MATERIALES E INSUMOS**

"La Entidad otorgará adelantos para materiales e insumos por el [CONSIGNAR PORCENTAJE<sup>33</sup>] del monto del contrato original, conforme al calendario de adquisición de materiales e insumos presentado por el contratista.

- En el caso de obras bajo la modalidad de ejecución llave en mano, cuando se haya previsto otorgar adelanto para equipamiento y mobiliario, consignar lo siguiente:

#### **ADELANTO PARA EQUIPAMIENTO Y MOBILIARIO, EN CONTRATOS BAJO LA MODALIDAD LLAVE EN MANO**

"La Entidad otorgará adelantos para equipamiento y mobiliario por el [CONSIGNAR PORCENTAJE<sup>34</sup>] del monto del contrato original, conforme al calendario de adquisición de materiales e insumos que incluye el equipamiento y mobiliario, presentado por el contratista.

Incorporar a las bases o eliminar, según corresponda

#### **CLÁUSULA UNDÉCIMA: CONFORMIDAD DE LA OBRA**

La conformidad de la obra será dada con la suscripción del Acta de Recepción de Obra.

#### **CLÁUSULA DUODÉCIMA: DECLARACIÓN JURADA DEL CONTRATISTA**

EL CONTRATISTA declara bajo juramento que se compromete a cumplir las obligaciones derivadas del presente contrato, bajo sanción de quedar inhabilitado para contratar con el Estado en caso de incumplimiento.

#### **CLÁUSULA DÉCIMA TERCERA: ASIGNACIÓN DE RIESGOS DEL CONTRATO DE OBRA**

[INCLUIR<sup>35</sup> EN ESTA CLÁUSULA LA IDENTIFICACIÓN Y ASIGNACIÓN DE RIESGOS QUE PUEDAN OCURRIR DURANTE LA EJECUCIÓN DE LA OBRA, ASI COMO LA DETERMINACIÓN DE LA PARTE DEL CONTRATO QUE DEBE ASUMIRLOS DURANTE LA EJECUCIÓN CONTRACTUAL, SEGÚN LAS DISPOSICIONES PREVISTAS EN LA DIRECTIVA "GESTIÓN DE RIESGOS EN LA PLANIFICACIÓN DE LA EJECUCIÓN DE OBRAS". LA GESTION DE RIESGOS FORMA PARTE DE LA ÚLTIMA VERSIÓN DEL EXPEDIENTE TECNICO DE OBRA PUBLICADO EN LA OPCIÓN "VER EXPEDIENTE TÉCNICO DE OBRA" DEL SEACE].

#### **CLÁUSULA DÉCIMA CUARTA: RESPONSABILIDAD POR VICIOS OCULTOS**

Ni la suscripción del Acta de Recepción de Obra, ni el consentimiento de la liquidación del contrato de obra, enervan el derecho de LA ENTIDAD a reclamar, posteriormente, por defectos o vicios ocultos, conforme a lo dispuesto por los artículos 40 de la Ley de Contrataciones del Estado y 173

<sup>33</sup> De conformidad con el numeral 180.2 del artículo 180 del Reglamento, los adelantos para materiales e insumos, no pueden superar el veinte por ciento (20%) del monto del contrato original, y en el caso de contratos bajo la modalidad de llave en mano, en los que se haya previsto el adelanto para equipamiento y mobiliario, no pueden superar en conjunto dicho porcentaje.

<sup>34</sup> De conformidad con el numeral 180.2 del artículo 180 del Reglamento, los adelantos para materiales e insumos, no pueden superar el veinte por ciento (20%) del monto del contrato original, y en el caso de contratos bajo la modalidad de llave en mano, en los que se haya previsto el adelanto para equipamiento y mobiliario, no pueden superar en conjunto dicho porcentaje.

<sup>35</sup> De acuerdo con el numeral 32.2 del artículo 32 de la Ley y el numeral 29.2 del artículo 29 del Reglamento, esta cláusula es obligatoria.





de su Reglamento.

El plazo máximo de responsabilidad de EL CONTRATISTA es de [CONSIGNAR TIEMPO EN AÑOS, NO MENOR DE 7 AÑOS] años, contados a partir de la conformidad de la recepción [INDICAR TOTAL O PARCIAL, SEGÚN CORRESPONDA] de la obra.

#### CLÁUSULA DÉCIMA QUINTA: PENALIDADES

Si EL CONTRATISTA incurre en retraso injustificado en la ejecución de las prestaciones objeto del contrato, LA ENTIDAD le aplica automáticamente una penalidad por mora por cada día de atraso, de acuerdo a la siguiente fórmula:

$$\text{Penalidad Diaria} = \frac{0.10 \times \text{monto vigente}}{F \times \text{plazo vigente en días}}$$

Donde:

F = 0.15 para plazos mayores a sesenta (60) días o;

F = 0.40 para plazos menores o iguales a sesenta (60) días.

El retraso se justifica a través de la solicitud de ampliación de plazo debidamente aprobado. Adicionalmente, se considera justificado el retraso y en consecuencia no se aplica penalidad, cuando EL CONTRATISTA acredite, de modo objetivamente sustentado, que el mayor tiempo transcurrido no le resulta imputable. En este último caso la calificación del retraso como justificado por parte de LA ENTIDAD no da lugar al pago de gastos generales ni costos directos de ningún tipo, conforme el numeral 162.5 del artículo 162 del Reglamento de la Ley de Contrataciones del Estado.

Adicionalmente a la penalidad por mora se aplicarán las siguientes penalidades:

Otras penalidades			
N°	Supuesto de aplicación de penalidad	Forma de cálculo	Procedimiento
1	Cuando el personal acreditado permanece menos de sesenta (60) días desde el inicio de su participación en la ejecución del contrato o del íntegro del plazo de ejecución, si este es menor a los sesenta (60) días, de conformidad con las disposiciones establecidas en el numeral 190.2 del artículo 190 del Reglamento.	[INCLUIR LA FORMA DE CÁLCULO, QUE NO PUEDE SER MENOR A LA MITAD DE UNA UNIDAD IMPOSITIVA TRIBUTARIA (0.5 UIT) NI MAYOR A UNA (1) UIT] por cada día de ausencia del personal en obra en el plazo previsto.	Según informe del [CONSIGNAR INSPECTOR O SUPERVISOR DE LA OBRA, SEGÚN CORRESPONDA].
2	En caso el contratista incumpla con su obligación de ejecutar la prestación con el personal acreditado o debidamente sustituido.	[INCLUIR LA FORMA DE CÁLCULO, QUE NO PUEDE SER MENOR A LA MITAD DE UNA UNIDAD IMPOSITIVA TRIBUTARIA (0.5 UIT) NI MAYOR A UNA (1) UIT] por cada día de ausencia del personal en obra.	Según informe del [CONSIGNAR INSPECTOR O SUPERVISOR DE LA OBRA, SEGÚN CORRESPONDA].
3	[INCLUIR OTRAS PENALIDADES, DE SER EL CASO]		

En caso se haya autorizado el uso del cuaderno de obra físico, incluir la siguiente penalidad<sup>36</sup>:

Otras penalidades			
N°	Supuesto de aplicación de penalidad	Forma de cálculo	Procedimiento

<sup>36</sup> De conformidad con el numeral 9.3 de la Directiva N° 009-2020-OSCE/PRE "Lineamientos para el uso del Cuaderno de Obra Digital", excepcionalmente, una Entidad, de manera previa a la convocatoria del procedimiento de selección de la contratación de una obra, puede solicitar autorización para usar un cuaderno de obra físico, cuando en el lugar donde se ejecuta la obra no haya acceso a internet. Para dicho efecto, debe presentar la respectiva solicitud, por cada contrato de obra, a través del formato previsto en el Anexo N° 1 de dicha Directiva.

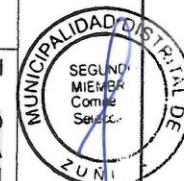



(...)	Si el contratista o su personal, no permite el acceso al cuaderno de obra al [CONSIGNAR INSPECTOR O SUPERVISOR DE LA OBRA, SEGÚN CORRESPONDA], impidiéndole anotar las ocurrencias.	Cinco por mil (5/1000) del monto de la valorización del periodo por cada día de dicho impedimento.	Según informe del [CONSIGNAR INSPECTOR O SUPERVISOR DE LA OBRA, SEGÚN CORRESPONDA].
Esta penalidad solo aplica si el cuaderno de obra es físico.			

### Importante

*De haberse previsto otras penalidades a las previstas, incluir los supuestos de aplicación de penalidad, la forma de cálculo de la penalidad para cada supuesto y el procedimiento mediante el cual se verifica el supuesto a penalizar, conforme el artículo 163 del Reglamento de la Ley de Contrataciones del Estado.*

Estas penalidades se deducen de las valorizaciones o en la liquidación final, según corresponda; o si fuera necesario, se cobra del monto resultante de la ejecución de la garantía de fiel cumplimiento.

La penalidad por mora y las otras penalidades pueden alcanzar cada una un monto máximo equivalente al diez por ciento (10%) del monto del contrato vigente, o de ser el caso, del ítem que debió ejecutarse.

Cuando se llegue a cubrir el monto máximo de la penalidad por mora o el monto máximo para otras penalidades, LA ENTIDAD puede resolver el contrato por incumplimiento.

### **CLÁUSULA DÉCIMA SEXTA: RESOLUCIÓN DEL CONTRATO**

Cualquiera de las partes puede resolver el contrato, de conformidad con el numeral 32.3 del artículo 32 y artículo 36 de la Ley de Contrataciones del Estado, y el artículo 164 de su Reglamento. De darse el caso, LA ENTIDAD procederá de acuerdo a lo establecido en los artículos 165 y 207 del Reglamento de la Ley de Contrataciones del Estado.

### **CLÁUSULA DÉCIMA SÉTIMA: RESPONSABILIDAD DE LAS PARTES**

Cuando se resuelva el contrato por causas imputables a algunas de las partes, se debe resarcir los daños y perjuicios ocasionados, a través de la indemnización correspondiente. Ello no obsta la aplicación de las sanciones administrativas, penales y pecuniarias a que dicho incumplimiento diere lugar, en el caso que éstas correspondan.

Lo señalado precedentemente no exime a ninguna de las partes del cumplimiento de las demás obligaciones previstas en el presente contrato.

### **CLÁUSULA DÉCIMA OCTAVA: ANTICORRUPCIÓN**

EL CONTRATISTA declara y garantiza no haber, directa o indirectamente, o tratándose de una persona jurídica a través de sus socios, integrantes de los órganos de administración, apoderados, representantes legales, funcionarios, asesores o personas vinculadas a las que se refiere el artículo 7 del Reglamento de la Ley de Contrataciones del Estado, ofrecido, negociado o efectuado, cualquier pago o, en general, cualquier beneficio o incentivo ilegal en relación al contrato.

Asimismo, el CONTRATISTA se obliga a conducirse en todo momento, durante la ejecución del contrato, con honestidad, probidad, veracidad e integridad y de no cometer actos ilegales o de corrupción, directa o indirectamente o a través de sus socios, accionistas, participacionistas, integrantes de los órganos de administración, apoderados, representantes legales, funcionarios, asesores y personas vinculadas a las que se refiere el artículo 7 del Reglamento de la Ley de Contrataciones del Estado.

Además, EL CONTRATISTA se compromete a i) comunicar a las autoridades competentes, de manera directa y oportuna, cualquier acto o conducta ilícita o corrupta de la que tuviera conocimiento; y ii) adoptar medidas técnicas, organizativas y/o de personal apropiadas para evitar los referidos actos o prácticas.





Finalmente, EL CONTRATISTA se compromete a no colocar a los funcionarios públicos con los que deba interactuar, en situaciones reñidas con la ética. En tal sentido, reconoce y acepta la prohibición de ofrecerles a éstos cualquier tipo de obsequio, donación, beneficio y/o gratificación, ya sea de bienes o servicios, cualquiera sea la finalidad con la que se lo haga.

#### **CLÁUSULA DÉCIMA NOVENA: MARCO LEGAL DEL CONTRATO**

Sólo en lo no previsto en este contrato, en la Ley de Contrataciones del Estado y su Reglamento, en las directivas que emita el OSCE y demás normativa especial que resulte aplicable, serán de aplicación supletoria las disposiciones pertinentes del Código Civil vigente, cuando corresponda, y demás normas de derecho privado.

#### **CLÁUSULA VIGÉSIMA: SOLUCIÓN DE CONTROVERSIAS<sup>37</sup>**

Las controversias que surjan entre las partes durante la ejecución del contrato se resuelven mediante conciliación o arbitraje, según el acuerdo de las partes.

Cualquiera de las partes tiene derecho a iniciar el arbitraje a fin de resolver dichas controversias dentro del plazo de caducidad previsto en la Ley de Contrataciones del Estado y su Reglamento.

Facultativamente, cualquiera de las partes tiene el derecho a solicitar una conciliación dentro del plazo de caducidad correspondiente, según lo señalado en el artículo 224 del Reglamento de la Ley de Contrataciones del Estado, sin perjuicio de recurrir al arbitraje, en caso no se llegue a un acuerdo entre ambas partes o se llegue a un acuerdo parcial. Las controversias sobre nulidad del contrato solo pueden ser sometidas a arbitraje.

El Laudo arbitral emitido es inapelable, definitivo y obligatorio para las partes desde el momento de su notificación, según lo previsto en el numeral 45.21 del artículo 45 de la Ley de Contrataciones del Estado.

#### **Importante para la Entidad**

*De acuerdo con lo dispuesto en el numeral 243.4 del artículo 243 del Reglamento, la obligatoriedad de someter a Junta de Resolución de Disputas las controversias en los contratos de obra por montos superiores a veinte millones con 00/100 Soles (S/ 20 000 000,00), es obligatoria. Asimismo, el sometimiento de la solución de controversias a una Junta de Resolución de Disputas en los contratos cuyos montos sean iguales o menores a veinte millones con 00/100 Soles (S/ 20 000 000,00) es facultativa. En tal sentido, según lo previsto en el Anexo N° 2 de la Directiva N° 012-2019-OSCE/CD incluir la siguiente cláusula, según corresponda:*

#### **CLÁUSULA VIGÉSIMA PRIMERA: JUNTA DE RESOLUCIÓN DE DISPUTAS**

*Las partes acuerdan para la solución de las controversias derivadas del presente Contrato de Obra conformar una Junta de Resolución de Disputas (en adelante, la JRD) de acuerdo a las disposiciones de la Ley de Contrataciones del Estado, su Reglamento y las directivas que emita OSCE al respecto (en adelante, las "Normas Aplicables a la JRD"); encargando su organización y administración al [DENOMINACIÓN O RAZÓN SOCIAL DEL CENTRO DE ADMINISTRACIÓN DESIGNADO POR LAS PARTES AL CUAL ENCARGAN LA ORGANIZACIÓN DE LA JRD].*

*La JRD estará compuesta por [TRES (3) MIEMBROS / UN (1) MIEMBRO], los/el cual/es será/n designado/s conforme a las Normas Aplicables a la JRD.*

*Todas las controversias generadas entre las partes con ocasión al presente Contrato de Obra deben ser sometidas, en primer lugar, a la decisión de la JRD de conformidad con las Normas Aplicables a las JRD.*

*La decisión que emita la JRD es vinculante y, por tanto, de inmediato y obligatorio cumplimiento para las partes conforme a lo establecido en las Normas Aplicables a la JRD. El incumplimiento de la decisión otorga a la parte afectada la potestad de resolver el contrato, previo aviso requiriendo*

<sup>37</sup> De acuerdo con el numeral 225.3 del artículo 225 del Reglamento, las partes pueden recurrir al arbitraje ad hoc cuando las controversias deriven de procedimientos de selección cuyo valor referencial sea menor o igual a cinco millones con 00/100 soles (S/ 5 000 000,00).





el cumplimiento.

En caso alguna de las Partes no esté de acuerdo con la decisión emitida por la JRD, podrá someter la controversia a arbitraje conforme a lo establecido en las Normas Aplicables a la JRD. Las Partes acuerdan que es condición obligatoria para el inicio del arbitraje el haber concluido de modo previo el procedimiento ante la JRD.

Si una Parte no manifiesta su disconformidad con una decisión emitida por la JRD en el plazo previsto en las Normas Aplicables a las JRD, entonces dicha decisión adquiere el carácter de definitiva y no podrá ser sometida a arbitraje. Si una Parte manifiesta su disconformidad con una decisión emitida por la JRD en el plazo previsto en las Normas Aplicables a las JRD, pero no inicia el arbitraje respectivo en el plazo previsto en dichas Normas, aquella adquiere la calidad de definitiva.

*Incorporar o eliminar, según corresponda*

### **CLÁUSULA VIGÉSIMA SEGUNDA: FACULTAD DE ELEVAR A ESCRITURA PÚBLICA**

Cualquiera de las partes puede elevar el presente contrato a Escritura Pública corriendo con todos los gastos que demande esta formalidad.

### **CLÁUSULA VIGÉSIMA TERCERA: DOMICILIO PARA EFECTOS DE LA EJECUCIÓN CONTRACTUAL**

Las partes declaran el siguiente domicilio para efecto de las notificaciones que se realicen durante la ejecución del presente contrato:

DOMICILIO DE LA ENTIDAD: [.....]

DOMICILIO DEL CONTRATISTA: [CONSIGNAR EL DOMICILIO SEÑALADO POR EL POSTOR GANADOR DE LA BUENA PRO AL PRESENTAR LOS REQUISITOS PARA EL PERFECCIONAMIENTO DEL CONTRATO]

La variación del domicilio aquí declarado de alguna de las partes debe ser comunicada a la otra parte, formalmente y por escrito, con una anticipación no menor de quince (15) días calendario.

De acuerdo con las bases integradas, la oferta y las disposiciones del presente contrato, las partes lo firman por duplicado en señal de conformidad en la ciudad de [.....] al [CONSIGNAR FECHA].

\_\_\_\_\_  
"LA ENTIDAD"

\_\_\_\_\_  
"EL CONTRATISTA"

### **Importante**

*Este documento puede firmarse digitalmente si ambas partes cuentan con firma digital, según la Ley N° 27269, Ley de Firmas y Certificados Digitales<sup>38</sup>.*



<sup>38</sup> Para mayor información sobre la normativa de firmas y certificados digitales ingresar a:  
<https://www.indecopi.gob.pe/web/firmas-digitales/firmar-y-certificados-digitales>



## CAPÍTULO VI CONSTANCIA DE PRESTACIÓN DE EJECUCIÓN DE OBRA

De conformidad con el artículo 169 del Reglamento, se deja expresa constancia de la culminación de la prestación derivada del contrato mencionado en el numeral 3 del presente documento.

<b>1 DATOS DEL DOCUMENTO</b>	Número del documento			
	Fecha de emisión del documento			
<b>2 DATOS DEL CONTRATISTA</b>	Nombre, denominación o razón social			
	RUC			
	EN CASO EL CONTRATISTA SEA UN CONSORCIO, ADEMÁS SE DEBERÁ REGISTRAR LA SIGUIENTE INFORMACIÓN:			
	Nombre o razón social del integrante del consorcio	RUC	%	Descripción de las obligaciones
<b>3 DATOS DEL CONTRATO</b>	Número del contrato			
	Tipo y número del procedimiento de selección			
	Descripción del objeto del contrato			
	Fecha de suscripción del contrato			
	Monto del contrato			
<b>4 DATOS DE LA OBRA</b>	Denominación de la obra			
	Ubicación de la obra (Región, Provincia y Distrito)			
	Nombres y apellidos del Supervisor de la Obra			
	Plazo de ejecución de la obra	Plazo original	días calendario	
		Ampliación(es) de plazo	días calendario	
		Total plazo	días calendario	
		Fecha de culminación de la obra		
		Fecha de recepción de la obra		
	Monto de la obra	Fecha de liquidación de la obra		
		Número de adicionales de obra		
		Monto total de los adicionales		
Número de deductivos				
Monto total de los deductivos				
	Monto total de la obra (sólo componente de obra)			



<b>5 APLICACIÓN DE PENALIDADES</b>	Monto de las penalidades por mora				
	Monto de otras penalidades				
	Monto total de las penalidades aplicadas				
<b>6 SOLUCIÓN DE CONTROVERSIAS DEL CONTRATO</b>	Junta de Resolución de Disputas	Si		No	
	Arbitraje	Si		No	
	N° de arbitrajes				
<b>7 DATOS DE LA ENTIDAD</b>	Nombre de la Entidad				
	RUC de la Entidad				
	Nombres y apellidos del funcionario que emite la constancia				
	Cargo que ocupa en la Entidad				
	Teléfono de contacto				
<b>8</b>					
<b>NOMBRE, FIRMA Y SELLO DEL FUNCIONARIO COMPETENTE</b>					





## ANEXOS



**ANEXO N° 1**

**DECLARACIÓN JURADA DE DATOS DEL POSTOR**

Señores  
**COMITÉ DE SELECCIÓN**  
**ADJUDICACIÓN SIMPLIFICADA N° 01-2025-CS/MDZ-1**

Presente.-

El que se suscribe, [...], postor y/o Representante Legal de [CONSIGNAR EN CASO DE SER PERSONA JURÍDICA], identificado con [CONSIGNAR TIPO DE DOCUMENTO DE IDENTIDAD] N° [CONSIGNAR NÚMERO DE DOCUMENTO DE IDENTIDAD], con poder inscrito en la localidad de [CONSIGNAR EN CASO DE SER PERSONA JURÍDICA] en la Ficha N° [CONSIGNAR EN CASO DE SER PERSONA JURÍDICA] Asiento N° [CONSIGNAR EN CASO DE SER PERSONA JURÍDICA], **DECLARO BAJO JURAMENTO** que la siguiente información se sujeta a la verdad:

Nombre, Denominación o Razón Social :			
Domicilio Legal :			
RUC :	Teléfono(s) :		
MYPE <sup>39</sup>		Sí	No
Correo electrónico :			

**Autorización de notificación por correo electrónico:**

Autorizo que se notifiquen al correo electrónico indicado las siguientes actuaciones:

1. Solicitud de reducción de la oferta económica.
2. Solicitud de subsanación de los requisitos para perfeccionar el contrato.
3. Solicitud para presentar los documentos para perfeccionar el contrato, según orden de prelación, de conformidad con lo previsto en el artículo 141 del Reglamento.
4. Respuesta a la solicitud de acceso al expediente de contratación.

Asimismo, me comprometo a remitir la confirmación de recepción, en el plazo máximo de dos (2) días hábiles de recibida la comunicación.

[CONSIGNAR CIUDAD Y FECHA]

.....  
**Firma, Nombres y Apellidos del postor o Representante legal, según corresponda**

**Importante**

*La notificación dirigida a la dirección de correo electrónico consignada se entenderá válidamente efectuada cuando la Entidad reciba acuse de recepción.*



<sup>39</sup> Esta información será verificada por la Entidad en la página web del Ministerio de Trabajo y Promoción del Empleo en la sección consulta de empresas acreditadas en el REMYPE en el link <http://www2.trabajo.gob.pe/servicios-en-linea-2-2/> y se tendrá en consideración, en caso el postor ganador de la buena pro solicite la retención del diez por ciento (10%) del monto del contrato, en calidad de garantía de fiel cumplimiento, según las condiciones previstas en el numeral 149.4 del artículo 149 y numeral 151.3 del artículo 151 del Reglamento. Asimismo, dicha información se tendrá en cuenta en caso de empate, conforme a lo previsto en el artículo 91 del Reglamento.



**Importante**

*Cuando se trate de consorcios, la declaración jurada es la siguiente:*

**ANEXO N° 1**

**DECLARACIÓN JURADA DE DATOS DEL POSTOR**

Señores  
**COMITÉ DE SELECCIÓN**  
**ADJUDICACIÓN SIMPLIFICADA N° 01-2025-CS/MDZ-1**

Presente.-

El que se suscribe, [...], representante común del consorcio [CONSIGNAR EL NOMBRE DEL CONSORCIO], identificado con [CONSIGNAR TIPO DE DOCUMENTO DE IDENTIDAD] N° [CONSIGNAR NÚMERO DE DOCUMENTO DE IDENTIDAD], **DECLARO BAJO JURAMENTO** que la siguiente información se sujeta a la verdad:

Datos del consorciado 1			
Nombre, Denominación o Razón Social :			
Domicilio Legal :			
RUC :		Teléfono(s) :	
MYPE <sup>40</sup>		Sí	No
Correo electrónico :			

Datos del consorciado 2			
Nombre, Denominación o Razón Social :			
Domicilio Legal :			
RUC :		Teléfono(s) :	
MYPE <sup>41</sup>		Sí	No
Correo electrónico :			

Datos del consorciado ...			
Nombre, Denominación o Razón Social :			
Domicilio Legal :			
RUC :		Teléfono(s) :	
MYPE <sup>42</sup>		Sí	No
Correo electrónico :			

**Autorización de notificación por correo electrónico:**

Correo electrónico del consorcio:

Autorizo que se notifiquen al correo electrónico indicado las siguientes actuaciones:

<sup>40</sup> Esta información será verificada por la Entidad en la página web del Ministerio de Trabajo y Promoción del Empleo en la sección consulta de empresas acreditadas en el REMYPE en el link <http://www2.trabajo.gob.pe/servicios-en-linea-2-2/> y se tendrá en consideración, en caso el consorcio ganador de la buena pro solicite la retención del diez por ciento (10%) del monto del contrato, en calidad de garantía de fiel cumplimiento, según las condiciones previstas en el numeral 149.4 del artículo 149 y numeral 151.3 del artículo 151 del Reglamento. Asimismo, dicha información se tendrá en cuenta en caso de empate, conforme a lo previsto en el artículo 91 del Reglamento. Para dichos efectos, todos los integrantes del consorcio deben acreditar la condición de micro o pequeña empresa.

<sup>41</sup> Ibídem.

<sup>42</sup> Ibídem.



1. Solicitud de reducción de la oferta económica.
2. Solicitud de subsanación de los requisitos para perfeccionar el contrato.
3. Solicitud para presentar los documentos para perfeccionar el contrato, según orden de prelación, de conformidad con lo previsto en el artículo 141 del Reglamento.
4. Respuesta a la solicitud de acceso al expediente de contratación.

Asimismo, me comprometo a remitir la confirmación de recepción, en el plazo máximo de dos (2) días hábiles de recibida la comunicación.

[CONSIGNAR CIUDAD Y FECHA]

.....  
**Firma, Nombres y Apellidos del representante  
común del consorcio**

**Importante**

*La notificación dirigida a la dirección de correo electrónico consignada se entenderá válidamente efectuada cuando la Entidad reciba acuse de recepción.*





**ANEXO N° 2**

**DECLARACIÓN JURADA  
(ART. 52 DEL REGLAMENTO DE LA LEY DE CONTRATACIONES DEL ESTADO)**

Señores  
**COMITÉ DE SELECCIÓN  
ADJUDICACIÓN SIMPLIFICADA N° 01-2025-CS/MDZ-1**

Presente.-

Mediante el presente el suscrito, postor y/o Representante Legal de [CONSIGNAR EN CASO DE SER PERSONA JURÍDICA], declaro bajo juramento:

- i. No haber incurrido y me obligo a no incurrir en actos de corrupción, así como a respetar el principio de integridad.
- ii. No tener impedimento para postular en el procedimiento de selección ni para contratar con el Estado, conforme al artículo 11 de la Ley de Contrataciones del Estado.
- iii. Conocer las sanciones contenidas en la Ley de Contrataciones del Estado y su Reglamento, así como las disposiciones aplicables de la Ley N° 27444, Ley del Procedimiento Administrativo General.
- iv. Participar en el presente proceso de contratación en forma independiente sin mediar consulta, comunicación, acuerdo, arreglo o convenio con ningún proveedor; y, conocer las disposiciones del Decreto Legislativo N° 1034, Decreto Legislativo que aprueba la Ley de Represión de Conductas Anticompetitivas.
- v. Conocer, aceptar y someterme a las bases, condiciones y reglas del procedimiento de selección.
- vi. Ser responsable de la veracidad de los documentos e información que presento en el presente procedimiento de selección.
- vii. Comprometerme a mantener la oferta presentada durante el procedimiento de selección y a perfeccionar el contrato, en caso de resultar favorecido con la buena pro.

[CONSIGNAR CIUDAD Y FECHA]

.....  
**Firma, Nombres y Apellidos del postor o  
Representante legal, según corresponda**

**Importante**

*En el caso de consorcios, cada integrante debe presentar esta declaración jurada, salvo que sea presentada por el representante común del consorcio.*



**ANEXO N° 3**

**DECLARACIÓN JURADA DE CUMPLIMIENTO DEL EXPEDIENTE TÉCNICO**

Señores  
**COMITÉ DE SELECCIÓN**  
**ADJUDICACIÓN SIMPLIFICADA N° 01-2025-CS/MDZ-1**

Presente.-

Es grato dirigirme a usted, para hacer de su conocimiento que luego de haber examinado las bases y demás documentos del procedimiento de la referencia y, conociendo todos los alcances y las condiciones detalladas en dichos documentos, el postor que suscribe ofrece la ejecución de la obra [CONSIGNAR EL OBJETO DE LA CONVOCATORIA], de conformidad con el respectivo Expediente Técnico y las demás condiciones que se indican en el numeral 3.1 del Capítulo III de la sección específica de las bases y los documentos del procedimiento.

[CONSIGNAR CIUDAD Y FECHA]

.....  
**Firma, Nombres y Apellidos del postor o**  
**Representante legal o común, según corresponda**





ANEXO N° 4

DECLARACIÓN JURADA DE PLAZO DE EJECUCIÓN DE LA OBRA

Señores  
**COMITÉ DE SELECCIÓN**  
**ADJUDICACIÓN SIMPLIFICADA N° 01-2025-CS/MDZ-1**

Presente. -

Mediante el presente, con pleno conocimiento de las condiciones que se exigen en las bases del procedimiento de la referencia, me comprometo a ejecutar la obra [CONSIGNAR LA DENOMINACIÓN DE LA CONVOCATORIA] en el plazo de [CONSIGNAR EL PLAZO OFERTADO, EL CUAL DEBE SER EXPRESADO EN DÍAS CALENDARIO] días calendario.

[CONSIGNAR CIUDAD Y FECHA]

.....  
Firma, Nombres y Apellidos del postor o  
Representante legal o común, según corresponda

**Importante para la Entidad**

- Cuando en el expediente de contratación establezca que la obra debe ejecutarse bajo la modalidad de ejecución llave en mano, considerar lo siguiente, según corresponda

"Mediante el presente, con pleno conocimiento de las condiciones que se exigen en las bases del procedimiento de la referencia, me comprometo a ejecutar la obra [CONSIGNAR LA DENOMINACIÓN DE LA CONVOCATORIA], su equipamiento, mobiliario y montaje hasta la puesta en servicio, en el plazo de [CONSIGNAR EL PLAZO OFERTADO, EL CUAL DEBE ESTAR EXPRESADO EN DÍAS CALENDARIO] días calendario." <sup>43</sup>

"Mediante el presente, con pleno conocimiento de las condiciones que se exigen en las bases del procedimiento de la referencia, me comprometo a ejecutar la obra [CONSIGNAR LA DENOMINACIÓN DE LA CONVOCATORIA], su equipamiento, mobiliario y montaje hasta la puesta en servicio, en el plazo de [CONSIGNAR EL PLAZO OFERTADO, EL CUAL DEBE ESTAR EXPRESADO EN DÍAS CALENDARIO] días calendario, y la ejecución de la operación asistida de la obra en el plazo de [CONSIGNAR EL PLAZO OFERTADO DE LA PRESTACIÓN ASISTIDA DE LA OBRA, EL CUAL DEBE ESTAR EXPRESADO EN DÍAS CALENDARIO] días calendario." <sup>44</sup>

Incluir las disposiciones, según corresponda. Una vez culminada la elaboración de las bases, las notas que no se incorporen deben ser eliminadas.

<sup>43</sup> Este párrafo debe ser incluido en el caso de obras que se ejecuten bajo la modalidad de ejecución llave en mano que no incluya operación asistida.

<sup>44</sup> Este párrafo debe ser incluido en el caso de obras que se ejecuten bajo la modalidad de ejecución llave en mano que incluya operación asistida.



## ANEXO N° 5

### PROMESA DE CONSORCIO

(Sólo para el caso en que un consorcio se presente como postor)

Señores  
**COMITÉ DE SELECCIÓN**  
**ADJUDICACIÓN SIMPLIFICADA N° 01-2025-CS/MDZ-1**

Presente.-

Los suscritos declaramos expresamente que hemos convenido en forma irrevocable, durante el lapso que dure el procedimiento de selección, para presentar una oferta conjunta a la **ADJUDICACIÓN SIMPLIFICADA N° [CONSIGNAR NOMENCLATURA DEL PROCEDIMIENTO]**.

Asimismo, en caso de obtener la buena pro, nos comprometemos a formalizar el contrato de consorcio, de conformidad con lo establecido por el artículo 140 del Reglamento de la Ley de Contrataciones del Estado, bajo las siguientes condiciones:

a) Integrantes del consorcio

1. [NOMBRE, DENOMINACIÓN O RAZÓN SOCIAL DEL CONSORCIADO 1].
2. [NOMBRE, DENOMINACIÓN O RAZÓN SOCIAL DEL CONSORCIADO 2].

b) Designamos a [CONSIGNAR NOMBRES Y APELLIDOS DEL REPRESENTANTE COMÚN], identificado con [CONSIGNAR TIPO DE DOCUMENTO DE IDENTIDAD] N° [CONSIGNAR NÚMERO DE DOCUMENTO DE IDENTIDAD], como representante común del consorcio para efectos de participar en todos los actos referidos al procedimiento de selección, suscripción y ejecución del contrato correspondiente con [CONSIGNAR NOMBRE DE LA ENTIDAD].

Asimismo, declaramos que el representante común del consorcio no se encuentra impedido, inhabilitado ni suspendido para contratar con el Estado.

c) Fijamos nuestro domicilio legal común en [.....].

d) Las obligaciones que corresponden a cada uno de los integrantes del consorcio son las siguientes:

1. OBLIGACIONES DE [NOMBRE, DENOMINACIÓN O RAZÓN SOCIAL DEL CONSORCIADO 1] [ % ]<sup>45</sup>

[DESCRIBIR LAS OBLIGACIONES DEL CONSORCIADO 1]

2. OBLIGACIONES DE [NOMBRE, DENOMINACIÓN O RAZÓN SOCIAL DEL CONSORCIADO 2] [ % ]<sup>46</sup>

[DESCRIBIR LAS OBLIGACIONES DEL CONSORCIADO 2]

TOTAL OBLIGACIONES 100%<sup>47</sup>

[CONSIGNAR CIUDAD Y FECHA]

<sup>45</sup> Consignar únicamente el porcentaje total de las obligaciones, el cual debe ser expresado en número entero, sin decimales.

<sup>46</sup> Consignar únicamente el porcentaje total de las obligaciones, el cual debe ser expresado en número entero, sin decimales.

<sup>47</sup> Este porcentaje corresponde a la sumatoria de los porcentajes de las obligaciones de cada uno de los integrantes del consorcio.





.....  
**Consortiado 1**  
Nombres, apellidos y firma del Consortiado 1  
o de su Representante Legal  
Tipo y N° de Documento de Identidad

.....  
**Consortiado 2**  
Nombres, apellidos y firma del Consortiado 2  
o de su Representante Legal  
Tipo y N° de Documento de Identidad

**Importante**

*De conformidad con el artículo 52 del Reglamento, las firmas de los integrantes del consorcio deben ser legalizadas.*



**Importante para la Entidad**

*En caso de la contratación de la ejecución de una obra bajo el sistema a precios unitarios incluir el siguiente anexo:*

*Esta nota deberá ser eliminada una vez culminada la elaboración de las bases*

**ANEXO N° 6**

**PRECIO DE LA OFERTA**

**ÍTEM N° [INDICAR NÚMERO]**

Señores  
**COMITÉ DE SELECCIÓN**  
**ADJUDICACIÓN SIMPLIFICADA N° 01-2025-CS/MDZ-1**

Presente.-

Es grato dirigirme a usted, para hacer de su conocimiento que, de acuerdo con las bases, mi oferta es la siguiente:

[INCLUIR LA ESTRUCTURA DEL PRESUPUESTO DE OBRA, A FIN DE QUE EL POSTOR CONSIGNE LOS PRECIOS UNITARIOS Y EL PRECIO TOTAL DE SU OFERTA, TAL COMO SE MUESTRA DE MANERA REFERENCIAL EN EL SIGUIENTE EJEMPLO:

N° ITEM	PARTIDA	UNIDAD	METRADO	PU	SUB TOTAL
1	Total costo directo (A)				
2	Gastos generales				
2.1	Gastos fijos				
2.2	Gastos variables				
	Total gastos generales (B)				
3	Utilidad (C)				
	SUBTOTAL (A+B+C)				
4	IGV <sup>48</sup>				
5	Monto total de la oferta				



El precio de la oferta en [CONSIGNAR LA MONEDA DE LA CONVOCATORIA] incluye todos los tributos, seguros, transporte, inspecciones, pruebas y, de ser el caso, los costos laborales conforme a la legislación vigente, así como cualquier otro concepto que pueda tener incidencia sobre el costo de la obra a ejecutar; excepto la de aquellos postores que gocen de alguna exoneración legal, no incluirán en el precio de su oferta los tributos respectivos.

[CONSIGNAR CIUDAD Y FECHA]

<sup>48</sup> Para el cálculo del IGV, aplica el redondeo previsto en la Resolución de Superintendencia SUNAT N° 025-2000/SUNAT o norma que la reemplace. En ese sentido, el porcentaje se calcula considerando dos (2) decimales. Para efectos del redondeo i) Si el primer decimal siguiente es inferior a cinco (5), el valor permanecerá igual, suprimiéndose los decimales posteriores y ii) Si el primer decimal siguiente es igual o superior a cinco (5), el valor será incrementado en un centésimo.



.....  
**Firma, Nombres y Apellidos del postor o  
Representante legal o común, según corresponda**

### Importante

- En caso que el postor reduzca su oferta, según lo previsto en el artículo 68 del Reglamento, debe presentar nuevamente este Anexo.
- El postor que goce de alguna exoneración legal, debe indicar que su oferta no incluye el tributo materia de la exoneración, debiendo incluir el siguiente texto:  
"Mi oferta no incluye [CONSIGNAR EL TRIBUTO MATERIA DE LA EXONERACIÓN]".
- El análisis de precios unitarios y el detalle de los gastos generales fijos y variables no se presentan en la oferta, sino para el perfeccionamiento del contrato.

### Importante para la Entidad

- A fin de facilitar la labor del órgano encargado de las contrataciones o comité de selección, según corresponda, se recomienda publicar conjuntamente con las bases un archivo en Excel del presupuesto de la obra conforme el expediente técnico a fin de que los postores puedan utilizarlo al momento de elaborar su oferta. En tal caso, consignar lo siguiente:  
"Adicionalmente al documento escaneado del presente anexo, el postor puede adjuntar el archivo en Excel del presupuesto de la obra (que fue publicado conjuntamente con las bases), completando la información que sustenta el precio de su oferta. En caso de divergencia prevalece el documento escaneado del precio de la oferta".
- En caso de procedimientos según relación de ítems, consignar lo siguiente:  
"El postor debe presentar el precio de su oferta en forma independiente, en los ítems que se presente".
- En caso de contratación de obras por paquete, consignar lo siguiente:  
"El postor debe presentar el precio de su oferta con el detalle de cada obra incluida en el paquete".
- En caso de contrataciones que conllevan la ejecución de prestaciones accesorias, consignar lo siguiente:  
"El postor debe detallar en el precio de su oferta, el monto correspondiente a la prestación principal y las prestaciones accesorias".
- Si durante la fase de actos preparatorios, las Entidades advierten que es posible la participación de proveedores que gozan del beneficio de la exoneración del IGV prevista en la Ley N° 27037, Ley de Promoción de la Inversión en la Amazonía, consignar lo siguiente:  
"La oferta de los postores que presenten la Declaración Jurada de cumplimiento de condiciones para la aplicación de la exoneración del IGV (**Anexo N° 7**), debe encontrarse dentro de los límites del valor referencial sin IGV".

Incluir las disposiciones, según corresponda. Una vez culminada la elaboración de las bases, las notas que no se incorporen deben ser eliminadas



**Importante para la Entidad**

*En el caso de contratación de obras que se ejecuten fuera de las provincias de Lima y Callao, cuyo valor referencial del procedimiento de selección o de algún ítem no supere los novecientos mil Soles (S/. 900,000.00) debe considerarse el siguiente anexo:*

*Esta nota deberá ser eliminada una vez culminada la elaboración de las bases.*

**ANEXO N° 8**

**SOLICITUD DE BONIFICACIÓN DEL DIEZ POR CIENTO (10%) POR OBRAS EJECUTADAS FUERA DE LA PROVINCIA DE LIMA Y CALLAO (DE SER EL CASO, SOLO PRESENTAR ESTA SOLICITUD EN EL ÍTEM [INCLUIR EN CASO CORRESPONDA, EN PROCEDIMIENTOS POR RELACIÓN DE ÍTEMS, CONSIGNANDO EL N° DEL ÍTEM O ÍTEMS CUYO VALOR REFERENCIAL NO SUPERA LOS NOVECIENTOS MIL SOLES (S/ 900,000.00)]**

Señores  
**COMITÉ DE SELECCIÓN**  
**ADJUDICACIÓN SIMPLIFICADA N° 01-2025-CS/MDZ-1**

Presente. -

Mediante el presente el suscrito, postor y/o Representante Legal de [CONSIGNAR EN CASO DE SER PERSONA JURIDICA], solicito la asignación de la bonificación del diez por ciento (10%) sobre el puntaje total en [CONSIGNAR EL ÍTEM O ÍTEMS, SEGÚN CORRESPONDA, EN LOS QUE SE SOLICITA LA BONIFICACIÓN] debido a que el domicilio de mi representada se encuentra ubicado en la provincia o provincia colindante donde se ejecuta la obra.

[CONSIGNAR CIUDAD Y FECHA]

.....  
**Firma, Nombres y Apellidos del postor o Representante legal, según corresponda**

**Importante**

- *Para asignar la bonificación, el órgano encargado de las contrataciones o comité de selección, según corresponda, verifica el domicilio consignado por el postor en el Registro Nacional de Proveedores (RNP).*
- *Para que el postor pueda acceder a la bonificación, debe cumplir con las condiciones establecidas en el literal f) del artículo 50 del Reglamento.*





**Importante**

*Cuando se trate de consorcios, la declaración jurada es la siguiente:*

**ANEXO N° 8**

**SOLICITUD DE BONIFICACIÓN DEL DIEZ POR CIENTO (10%) POR OBRAS EJECUTADAS FUERA DE LA PROVINCIA DE LIMA Y CALLAO (DE SER EL CASO, SOLO PRESENTAR ESTA SOLICITUD EN EL ÍTEM [INCLUIR EN CASO CORRESPONDA, EN PROCEDIMIENTOS POR RELACIÓN DE ÍTEMS, CONSIGNANDO EL N° DEL ÍTEM O ÍTEMS CUYO VALOR REFERENCIAL NO SUPERA LOS NOVECIENTOS MIL SOLES (S/ 900,000.00)])**

Señores  
**COMITÉ DE SELECCIÓN**  
**ADJUDICACIÓN SIMPLIFICADA N° 01-2025-CS/MDZ-1**

Presente.-

Mediante el presente el que se suscribe, [...], representante común del consorcio [CONSIGNAR EL NOMBRE DEL CONSORCIO], solicito la asignación de la bonificación del diez por ciento (10%) sobre el puntaje total en [CONSIGNAR EL ÍTEM O ÍTEMS, SEGÚN CORRESPONDA, EN LOS QUE SE SOLICITA LA BONIFICACIÓN] debido a que los domicilios de todos los integrantes del consorcio se encuentran ubicados en la provincia o provincias colindantes donde se ejecuta la obra.

[CONSIGNAR CIUDAD Y FECHA]

.....  
**Firma, Nombres y Apellidos del representante  
común del consorcio**

**Importante**

- Para asignar la bonificación, el órgano encargado de las contrataciones o comité de selección, según corresponda, verifica el domicilio consignado de los integrantes del consorcio, en el Registro Nacional de Proveedores (RNP).
- Para que un consorcio pueda acceder a la bonificación, cada uno de sus integrantes debe cumplir con las condiciones establecidas en el literal f) del artículo 50 del Reglamento.



**ANEXO N° 9**

**DECLARACIÓN JURADA  
(NUMERAL 49.4 DEL ARTÍCULO 49 DEL REGLAMENTO)**

Señores  
**COMITÉ DE SELECCIÓN**  
**ADJUDICACIÓN SIMPLIFICADA N° 01-2025-CS/MDZ-1**

Presente.-

Mediante el presente el suscrito, postor y/o Representante Legal de [CONSIGNAR EN CASO DE SER PERSONA JURÍDICA], declaro que la experiencia que acredito de la empresa [CONSIGNAR LA DENOMINACIÓN DE LA PERSONA JURÍDICA] como consecuencia de una reorganización societaria, no se encuentra en el supuesto establecido en el numeral 49.4 del artículo 49 del Reglamento.

[CONSIGNAR CIUDAD Y FECHA]

.....  
**Firma, Nombres y Apellidos del postor o  
Representante legal, según corresponda**



**Importante**

*A efectos de cautelar la veracidad de esta declaración, el postor puede verificar la información de la Relación de Proveedores Sancionados por el Tribunal de Contrataciones del Estado con Sanción Vigente en <http://portal.osce.gob.pe/rnp/content/relación-de-proveedores-sancionados>.*

*También le asiste dicha facultad al órgano encargado de las contrataciones o al órgano de la Entidad al que se le haya asignado la función de verificación de la oferta presentada por el postor ganador de la buena pro.*



ANEXO N° 10

EXPERIENCIA DEL POSTOR EN LA ESPECIALIDAD

Señores  
COMITÉ DE SELECCIÓN  
ADJUDICACIÓN SIMPLIFICADA N° 01-2025-CS/MDZ-1

Presente.-

Mediante el presente, el suscrito detalla lo siguiente como EXPERIENCIA EN OBRAS SIMILARES:

N°	CLIENTE	OBJETO DEL CONTRATO	N° CONTRATO	FECHA DEL CONTRATO <sup>49</sup>	FECHA DE RECEPCIÓN DE LA OBRA	EXPERIENCIA PROVENIENTE <sup>50</sup> DE:	MONEDA	IMPORTE <sup>51</sup>	TIPO DE CAMBIO VENTA <sup>52</sup>	MONTO FACTURADO ACUMULADO <sup>53</sup>
1										
TOTAL										

[CONSIGNAR CIUDAD Y FECHA]

.....  
Firma, Nombres y Apellidos del postor o Representante legal o común, según corresponda

<sup>49</sup> Se refiere a la fecha de suscripción del contrato.

<sup>50</sup> Si el titular de la experiencia no es el postor, consignar si dicha experiencia corresponde a la matriz en caso que el postor sea sucursal, o fue transmitida por reorganización societaria, debiendo acompañar la documentación sustentatoria correspondiente. Al respecto, según la Opinión N° 216-2017/DTN "Considerando que la sociedad matriz y la sucursal constituyen la misma persona jurídica, la sucursal puede acreditar como suya la experiencia de su matriz". Del mismo modo, según lo previsto en la Opinión N° 010-2013/DTN, "... en una operación de reorganización societaria que comprende tanto una fusión como una escisión, la sociedad resultante podrá acreditar como suya la experiencia de la sociedad incorporada o absorbida, que se extingue producto de la fusión; asimismo, si en virtud de la escisión se transfiriere un bloque patrimonial consistente en una línea de negocio completa, la sociedad resultante podrá acreditar como suya la experiencia de la sociedad escindida, correspondiente a la línea de negocio transmitida. De esta manera, la sociedad resultante podrá emplear la experiencia transmitida, como consecuencia de la reorganización societaria antes descrita, en los futuros procesos de selección en los que participe".

<sup>51</sup> Se refiere al monto del contrato ejecutado incluido adicionales y reducciones, de ser el caso.

<sup>52</sup> El tipo de cambio venta debe corresponder al publicado por la SBS correspondiente a la fecha de suscripción del contrato.

<sup>53</sup> Consignar en la moneda establecida para el valor referencial.



**ANEXO N° 11**

**SOLICITUD DE BONIFICACIÓN DEL CINCO POR CIENTO (5%) POR TENER LA CONDICIÓN DE MICRO Y PEQUEÑA EMPRESA**

Señores  
**COMITÉ DE SELECCIÓN**  
**ADJUDICACIÓN SIMPLIFICADA N° 01-2025-CS/MDZ-1**

Presente. -

Mediante el presente el suscrito, postor y/o Representante legal de [CONSIGNAR EN CASO DE SER PERSONA JURÍDICA], solicito la asignación de la bonificación del cinco por ciento (5%) sobre el puntaje total obtenido, debido a que mi representada cuenta con la condición de micro y pequeña empresa.

[CONSIGNAR CIUDAD Y FECHA]

.....  
**Firma, Nombres y Apellidos del postor o  
Representante legal o común, según corresponda**

**Importante**

- Para asignar la bonificación, el órgano encargado de las contrataciones o comité de selección, según corresponda, verifica la página web del Ministerio de Trabajo y Promoción del Empleo en la sección consulta de empresas acreditadas en el REMYPE en el link <http://www2.trabajo.gob.pe/servicios-en-linea-2-2/>.
- Para que un consorcio pueda acceder a la bonificación, cada uno de sus integrantes debe cumplir con la condición de micro y pequeña empresa.





ANEXO N° 12

**AUTORIZACIÓN DE NOTIFICACIÓN DE LA DECISIÓN DE LA ENTIDAD SOBRE LA  
SOLICITUD DE AMPLIACIÓN DE PLAZO MEDIANTE MEDIOS ELECTRÓNICOS DE  
COMUNICACIÓN**

**(DOCUMENTO A PRESENTAR EN EL PERFECCIONAMIENTO DEL CONTRATO)**

Señores  
**COMITÉ DE SELECCIÓN**  
**ADJUDICACIÓN SIMPLIFICADA N° 01-2025-CS/MDZ-1**

Presente.-

El que se suscribe, [...], postor adjudicado y/o Representante Legal de [CONSIGNAR EN CASO DE SER PERSONA JURÍDICA], identificado con [CONSIGNAR TIPO DE DOCUMENTO DE IDENTIDAD] N° [CONSIGNAR NÚMERO DE DOCUMENTO DE IDENTIDAD], autorizo que durante la ejecución del contrato se me notifique al correo electrónico [INDICAR EL CORREO ELECTRÓNICO] lo siguiente:

- ✓ Notificación de la decisión de la Entidad respecto a la solicitud de ampliación de plazo.

[CONSIGNAR CIUDAD Y FECHA]

.....  
**Firma, Nombres y Apellidos del postor o  
Representante legal o común, según  
corresponda**

**Importante**

*La notificación de la decisión de la Entidad respecto a la solicitud de ampliación de plazo se efectúa por medios electrónicos de comunicación, siempre que se cuente con la autorización correspondiente y sea posible obtener un acuse de recibo a través del mecanismo utilizado.*

