

BASES ESTÁNDAR DE ADJUDICACIÓN SIMPLIFICADA PARA LA CONTRATACIÓN DEL SERVICIO DE CONSULTORÍA DE OBRA

Aprobado mediante Directiva N° 001-2019-OSCE/CD



SUB DIRECCIÓN DE NORMATIVIDAD – DIRECCIÓN TÉCNICO NORMATIVA
ORGANISMO SUPERVISOR DE LAS CONTRATACIONES DEL ESTADO - OSCE

SIMBOLOGÍA UTILIZADA:

N°	Símbolo	Descripción
1	[ABC] / [.....]	La información solicitada dentro de los corchetes sombreados debe ser completada por la Entidad durante la elaboración de las bases.
2	[ABC] / [.....]	Es una indicación, o información que deberá ser completada por la Entidad con posterioridad al otorgamiento de la buena pro para el caso específico de la elaboración de la PROFORMA DEL CONTRATO; o por los proveedores, en el caso de los ANEXOS de la oferta.
3	<div>Importante</div> <div>• Abc</div>	Se refiere a consideraciones importantes a tener en cuenta por el órgano encargado de las contrataciones o comité de selección, según corresponda y por los proveedores.
4	<div>Advertencia</div> <div>• Abc</div>	Se refiere a advertencias a tener en cuenta por el órgano encargado de las contrataciones o comité de selección, según corresponda y por los proveedores.
5	<div>Importante para la Entidad</div> <div>• Xyz</div>	Se refiere a consideraciones importantes a tener en cuenta por el órgano encargado de las contrataciones o comité de selección, según corresponda y deben ser eliminadas una vez culminada la elaboración de las bases.

CARACTERÍSTICAS DEL DOCUMENTO:

Las bases estándar deben ser elaboradas en formato WORD, y deben tener las siguientes características:

N°	Características	Parámetros
1	Márgenes	Superior : 2.5 cm Inferior: 2.5 cm Izquierda: 2.5 cm Derecha: 2.5 cm
2	Fuente	Arial
3	Estilo de Fuente	Normal: Para el contenido en general Cursiva: Para el encabezado y pie de página Para las Consideraciones importantes (Ítem 3 del cuadro anterior)
4	Color de Fuente	Automático: Para el contenido en general Azul : Para las Consideraciones importantes (Ítem 3 del cuadro anterior)
5	Tamaño de Letra	16 : Para las dos primeras hojas de las Secciones General y Específica 11 : Para el nombre de los Capítulos. 10 : Para el cuerpo del documento en general 9 : Para el encabezado y pie de página Para el contenido de los cuadros, pudiendo variar, según la necesidad 8 : Para las Notas al pie
6	Alineación	Justificada: Para el contenido en general y notas al pie. Centrada : Para la primera página, los títulos de las Secciones y nombres de los Capítulos)
7	Interlineado	Sencillo
8	Espaciado	Anterior : 0 Posterior : 0
9	Subrayado	Para los nombres de las Secciones y para resaltar o hacer hincapié en algún concepto

INSTRUCCIONES DE USO:

- Una vez registrada la información solicitada dentro de los corchetes sombreados en gris, el texto deberá quedar en letra tamaño 10, con estilo normal, sin formato de negrita y sin sombreado.
- La nota **IMPORTANTE** no puede ser modificada ni eliminada en la Sección General. En el caso de la Sección Específica debe seguirse la instrucción que se indica en dicha nota.



BASES ESTANDAR DE ADJUDICACIÓN SIMPLIFICADA PARA LA CONTRATACIÓN DEL SERVICIO DE CONSULTORÍA DE OBRA¹

ADJUDICACIÓN SIMPLIFICADA N°58-2023-MDY-CS-3

TERCERA CONVOCATORIA

CONTRATACIÓN DEL SERVICIO DE CONSULTORÍA DE OBRA PARA LA ELABORACION DEL EXPEDIENTE TECNICO DENOMINADO: “CREACION DEL SERVICIO DE PRACTICA DEPORTIVO DEL AA.HH. LA PERLA DE YARINA, DISTRITO DE YARINACocha DE LA PROVINCIA DE CORONEL PORTILLO DEL DEPARTAMENTO DE UCAYALI”, CON CUI 2618388

¹ Estas Bases se utilizarán para la contratación del servicio de consultoría de obra. Para tal efecto, se deberá tener en cuenta la siguiente definición:

Consultoría de obra: Servicios profesionales altamente calificados consistente en la elaboración del expediente técnico de obras, en la supervisión de la elaboración del expediente técnico de obra o en la supervisión de obras.

DEBER DE COLABORACIÓN

La Entidad y todo proveedor que se someta a las presentes Bases, sea como participante, postor y/o contratista, deben conducir su actuación conforme a los principios previstos en la Ley de Contrataciones del Estado.

En este contexto, se encuentran obligados a prestar su colaboración al OSCE y a la Secretaría Técnica de la Comisión de Defensa de la Libre Competencia del INDECOPI, en todo momento según corresponda a sus competencias, a fin de comunicar presuntos casos de fraude, colusión y corrupción por parte de los funcionarios y servidores de la Entidad, así como los proveedores y demás actores que participan en el proceso de contratación.

De igual forma, deben poner en conocimiento del OSCE y a la Secretaría Técnica de la Comisión de Defensa de la Libre Competencia del INDECOPI los indicios de conductas anticompetitivas que se presenten durante el proceso de contratación, en los términos del Decreto Legislativo N° 1034, "Ley de Represión de Conductas Anticompetitivas", o norma que la sustituya, así como las demás normas de la materia.

La Entidad y todo proveedor que se someta a las presentes Bases, sea como participante, postor y/o contratista del proceso de contratación deben permitir al OSCE o a la Secretaría Técnica de la Comisión de Defensa de la Libre Competencia del INDECOPI el acceso a la información referida a las contrataciones del Estado que sea requerida, prestar testimonio o absolución de posiciones que se requieran, entre otras formas de colaboración.

SECCIÓN GENERAL

DISPOSICIONES COMUNES DEL PROCEDIMIENTO DE SELECCIÓN

(ESTA SECCIÓN NO DEBE SER MODIFICADA EN NINGÚN EXTREMO, BAJO SANCIÓN DE NULIDAD)

CAPÍTULO I ETAPAS DEL PROCEDIMIENTO DE SELECCIÓN

1.1. REFERENCIAS

Cuando en el presente documento se mencione la palabra Ley, se entiende que se está haciendo referencia a la Ley N° 30225, Ley de Contrataciones del Estado, y cuando se mencione la palabra Reglamento, se entiende que se está haciendo referencia al Reglamento de la Ley de Contrataciones del Estado aprobado por Decreto Supremo N° 344-2018-EF.

Las referidas normas incluyen sus respectivas modificaciones, de ser el caso.

1.2. CONVOCATORIA

Se realiza a través de su publicación en el SEACE de conformidad con lo señalado en el artículo 54 del Reglamento, en la fecha señalada en el calendario del procedimiento de selección, debiendo adjuntar las bases y resumen ejecutivo.

1.3. REGISTRO DE PARTICIPANTES

El registro de participantes se realiza conforme al artículo 55 del Reglamento. En el caso de un consorcio, basta que se registre uno (1) de sus integrantes.

Importante

- *Para registrarse como participante en un procedimiento de selección convocado por las Entidades del Estado Peruano, es necesario que los proveedores cuenten con inscripción vigente y estar habilitados ante el Registro Nacional de Proveedores (RNP) que administra el Organismo Supervisor de las Contrataciones del Estado (OSCE). Para obtener mayor información, se puede ingresar a la siguiente dirección electrónica: www.rnp.gob.pe.*
- *Los proveedores que deseen registrar su participación deben ingresar al SEACE utilizando su Certificado SEACE (usuario y contraseña). Asimismo, deben observar las instrucciones señaladas en el documento de orientación "Guía para el registro de participantes electrónico" publicado en <https://www2.seace.gob.pe/>.*
- *En caso los proveedores no cuenten con inscripción vigente en el RNP y/o se encuentren inhabilitados o suspendidos para ser participantes, postores y/o contratistas, el SEACE restringirá su registro, quedando a potestad de estos intentar nuevamente registrar su participación en el procedimiento de selección en cualquier otro momento, dentro del plazo establecido para dicha etapa, siempre que haya obtenido la vigencia de su inscripción o quedado sin efecto la sanción que le impuso el Tribunal de Contrataciones del Estado.*

1.4. FORMULACIÓN DE CONSULTAS Y OBSERVACIONES A LAS BASES

La formulación de consultas y observaciones a las bases se efectúa de conformidad con lo establecido en los numerales 72.1 y 72.2 del artículo 72 del Reglamento, así como el literal a) del artículo 89 del Reglamento.

Importante

No pueden formularse consultas ni observaciones respecto del contenido de una ficha de homologación aprobada. Las consultas y observaciones que se formulen sobre el particular, se tienen como no presentadas.

1.5. ABSOLUCIÓN DE CONSULTAS, OBSERVACIONES E INTEGRACIÓN DE BASES

La absolución de consultas, observaciones e integración de las bases se realizan conforme a las disposiciones previstas en el numeral 72.4 del artículo 72 y el literal a) del artículo 89 del Reglamento.

Importante

- *No se absolverán consultas y observaciones a las bases que se presenten en forma física.*
- *Cuando exista divergencia entre lo indicado en el pliego de absolución de consultas y observaciones y la integración de bases, prevalece lo absuelto en el referido pliego; sin perjuicio, del deslinde de responsabilidades correspondiente.*

1.6. FORMA DE PRESENTACIÓN DE OFERTAS

Las ofertas se presentan conforme lo establecido en el artículo 59 y en el artículo 90 del Reglamento.

Las declaraciones juradas, formatos o formularios previstos en las bases que conforman la oferta deben estar debidamente firmados por el postor (firma manuscrita o digital, según la Ley N° 27269, Ley de Firmas y Certificados Digitales²). Los demás documentos deben ser visados por el postor. En el caso de persona jurídica, por su representante legal, apoderado o mandatario designado para dicho fin y, en el caso de persona natural, por este o su apoderado. No se acepta el pegado de la imagen de una firma o visto. Las ofertas se presentan foliadas.

Importante

- *Los formularios electrónicos que se encuentran en el SEACE y que los proveedores deben llenar para presentar sus ofertas, tienen carácter de declaración jurada.*
- *En caso la información contenida en los documentos escaneados que conforman la oferta no coincida con lo declarado a través del SEACE, prevalece la información declarada en los documentos escaneados.*
- *No se tomará en cuenta las ofertas que se presenten en físico a la Entidad.*

1.7. PRESENTACIÓN Y APERTURA DE OFERTAS

El participante presentará su oferta de manera electrónica a través del SEACE, desde las 00:01 horas hasta las 23:59 horas del día establecido para el efecto en el cronograma del procedimiento; adjuntando el archivo digitalizado que contenga los documentos que conforman la oferta de acuerdo a lo requerido en las bases.

El participante debe verificar antes de su envío, bajo su responsabilidad, que el archivo pueda ser descargado y su contenido sea legible.

Importante

Los integrantes de un consorcio no pueden presentar ofertas individuales ni conformar más de un consorcio en un procedimiento de selección, o en un determinado ítem cuando se trate de procedimientos de selección según relación de ítems.

² Para mayor información sobre la normativa de firmas y certificados digitales ingresar a: <https://www.indecopi.gob.pe/web/firmas-digitales/firmar-y-certificados-digitales>

En la apertura electrónica de la oferta técnica, el órgano encargado de las contrataciones o el comité de selección, según corresponda, verifica la presentación de lo exigido en la sección específica de las bases de conformidad con el numeral 81.2 del artículo 81 del Reglamento y determina si las ofertas responden a las características y/o requisitos y condiciones de los Términos de Referencia, detallados en la sección específica de las bases. De no cumplir con lo requerido, la oferta se considera no admitida.

1.8. CALIFICACIÓN Y EVALUACIÓN DE LAS OFERTAS

La calificación y evaluación de los postores se realiza conforme los requisitos de calificación y factores de evaluación que se indican en la sección específica de las bases.

La evaluación técnica y económica se realiza sobre la base de:

Oferta técnica : 100 puntos
Oferta económica : 100 puntos

1.8.1 CALIFICACIÓN DE LAS OFERTAS TÉCNICAS

La calificación de las ofertas técnicas se realiza conforme a lo establecido en el numeral 82.1 del artículo 82 del Reglamento.

1.8.2 EVALUACIÓN DE LAS OFERTAS TÉCNICAS

La evaluación de las ofertas técnicas se realiza conforme a lo establecido en los numerales 82.2 y 82.3 del artículo 82 del Reglamento.

1.8.3 APERTURA Y EVALUACIÓN DE OFERTAS ECONÓMICAS

El órgano encargado de las contrataciones o el comité de selección, según corresponda, evalúa las ofertas económicas y determina el puntaje total de las ofertas conforme a lo dispuesto en el artículo 83 del Reglamento así como los coeficientes de ponderación previstos en la sección específica de las bases.

Importante

En el caso de contratación de consultorías de obras a ser prestadas fuera de la provincia de Lima y Callao, cuyo valor referencial no supere los doscientos mil Soles (S/200,000.00), a solicitud del postor se asigna una bonificación equivalente al diez por ciento (10%) sobre el puntaje total obtenido por los postores con domicilio en la provincia donde prestará el servicio, o en las provincias colindantes, sean o no pertenecientes al mismo departamento o región. El domicilio es el consignado en la constancia de inscripción ante el RNP³. Lo mismo aplica en el caso de procedimientos de selección por relación de ítems, cuando algún ítem no supera el monto señalado anteriormente.

1.9. SUBSANACIÓN DE LAS OFERTAS

La subsanación de las ofertas se sujeta a lo establecido en el artículo 60 del Reglamento. El plazo que se otorgue para la subsanación no puede ser inferior a un (1) día hábil.

La solicitud de subsanación se realiza de manera electrónica a través del SEACE y será remitida al correo electrónico consignado por el postor al momento de realizar su inscripción en el RNP, siendo su responsabilidad el permanente seguimiento de las notificaciones a dicho

³ La constancia de inscripción electrónica se visualizará en el portal web del Registro Nacional de Proveedores: www.mpp.gob.pe

correo. La notificación de la solicitud se entiende efectuada el día de su envío al correo electrónico.

La presentación de las subsanaciones se realiza a través del SEACE. No se tomará en cuenta la subsanación que se presente en físico a la Entidad.

1.10. OTORGAMIENTO DE LA BUENA PRO

La buena pro se otorga luego de la evaluación correspondiente según lo indicado en el numeral 1.8.3 de la presente sección.

Previo al otorgamiento de la buena pro, el órgano encargado de las contrataciones o el comité de selección, según corresponda, aplica lo dispuesto en el artículo 68 del Reglamento, sobre el rechazo de las ofertas, de ser el caso.

En el supuesto de que dos (2) o más ofertas empaten, el otorgamiento de la buena pro se efectúa siguiendo estrictamente el orden señalado en el numeral 91.2 del artículo 91 del Reglamento.

El desempate mediante sorteo se realiza de manera electrónica a través del SEACE.

Definida la oferta ganadora, el órgano encargado de las contrataciones o el comité de selección, según corresponda, otorga la buena pro, mediante su publicación en el SEACE, incluyendo el cuadro comparativo y las actas debidamente motivadas de los resultados de la admisión, no admisión, calificación, descalificación, evaluación, rechazo y el otorgamiento de la buena pro.

1.11. CONSENTIMIENTO DE LA BUENA PRO

Cuando se hayan presentado dos (2) o más ofertas, el consentimiento de la buena pro se produce a los cinco (5) días hábiles siguientes de la notificación de su otorgamiento, sin que los postores hayan ejercido el derecho de interponer el recurso de apelación.

En caso que se haya presentado una sola oferta, el consentimiento de la buena pro se produce el mismo día de la notificación de su otorgamiento.

El consentimiento del otorgamiento de la buena pro se publica en el SEACE al día hábil siguiente de producido.

Importante

Una vez consentido el otorgamiento de la buena pro, el órgano encargado de las contrataciones o el órgano de la Entidad al que se haya asignado tal función realiza la verificación de la oferta presentada por el postor ganador de la buena pro conforme lo establecido en el numeral 64.6 del artículo 64 del Reglamento.

CAPÍTULO II SOLUCIÓN DE CONTROVERSIAS DURANTE EL PROCEDIMIENTO DE SELECCIÓN

2.1. RECURSO DE APELACIÓN

A través del recurso de apelación se pueden impugnar los actos dictados durante el desarrollo del procedimiento de selección hasta antes del perfeccionamiento del contrato.

El recurso de apelación se presenta ante la Entidad convocante, y es conocido y resuelto por su Titular, cuando el valor referencial sea igual o menor a cincuenta (50) UIT. Cuando el valor referencial sea mayor a dicho monto, el recurso de apelación se presenta ante y es resuelto por el Tribunal de Contrataciones del Estado.

En los procedimientos de selección según relación de ítems, el valor referencial total del procedimiento determina ante quién se presenta el recurso de apelación.

Los actos que declaren la nulidad de oficio, la cancelación del procedimiento de selección y otros actos emitidos por el Titular de la Entidad que afecten la continuidad de este, se impugnan ante el Tribunal de Contrataciones del Estado.

Importante

- *Una vez otorgada la buena pro, el órgano encargado de las contrataciones o el comité de selección, según corresponda, está en la obligación de permitir el acceso de los participantes y postores al expediente de contratación, salvo la información calificada como secreta, confidencial o reservada por la normativa de la materia, a más tardar dentro del día siguiente de haberse solicitado por escrito.*
- *A efectos de recoger la información de su interés, los postores pueden valerse de distintos medios, tales como: (i) la lectura y/o toma de apuntes, (ii) la captura y almacenamiento de imágenes, e incluso (iii) pueden solicitar copia de la documentación obrante en el expediente, siendo que, en este último caso, la Entidad deberá entregar dicha documentación en el menor tiempo posible, previo pago por tal concepto.*
- *El recurso de apelación se presenta ante la Mesa de Partes del Tribunal o ante las oficinas desconcentradas del OSCE o en la Unidad de Trámite Documentario de la Entidad, según corresponda.*

2.2. PLAZOS DE INTERPOSICIÓN DEL RECURSO DE APELACIÓN

La apelación contra el otorgamiento de la buena pro o contra los actos dictados con anterioridad a ella se interpone dentro de los cinco (5) días hábiles siguientes de haberse notificado el otorgamiento de la buena pro.

La apelación contra los actos dictados con posterioridad al otorgamiento de la buena pro, contra la declaración de nulidad, cancelación y declaratoria de desierto del procedimiento, se interpone dentro de los cinco (5) días hábiles siguientes de haberse tomado conocimiento del acto que se desea impugnar.

CAPÍTULO III DEL CONTRATO

3.1. PERFECCIONAMIENTO DEL CONTRATO

Los plazos y el procedimiento para perfeccionar el contrato se realiza conforme a lo indicado en el artículo 141 del Reglamento.

Para perfeccionar el contrato, el postor ganador de la buena pro debe presentar los documentos señalados en el artículo 139 del Reglamento y los previstos en la sección específica de las bases.

3.2. GARANTÍAS

Las garantías que deben otorgar los postores y/o contratistas, según corresponda, son las de fiel cumplimiento del contrato y por los adelantos.

3.2.1. GARANTÍA DE FIEL CUMPLIMIENTO

Como requisito indispensable para perfeccionar el contrato, el postor ganador debe entregar a la Entidad la garantía de fiel cumplimiento del mismo por una suma equivalente al diez por ciento (10%) del monto del contrato original. Esta se mantiene vigente hasta el consentimiento de la liquidación final.

3.2.2. GARANTÍA DE FIEL CUMPLIMIENTO POR PRESTACIONES ACCESORIAS

En las contrataciones que conllevan la ejecución de prestaciones accesorias, tales como mantenimiento, reparación o actividades afines, se otorga una garantía adicional por una suma equivalente al diez por ciento (10%) del monto del contrato de la prestación accesorio, la misma que debe ser renovada periódicamente hasta el cumplimiento total de las obligaciones garantizadas.

Importante

En los contratos de consultorías de obras que celebren las Entidades con las micro y pequeñas empresas, estas últimas pueden otorgar como garantía de fiel cumplimiento el diez por ciento (10%) del monto del contrato, porcentaje que es retenido por la Entidad durante la primera mitad del número total de pagos a realizarse, de forma prorrateada en cada pago, con cargo a ser devuelto a la finalización del mismo, conforme lo establecen los numerales 149.4 y 149.5 del artículo 149 del Reglamento y numeral 151.2 del artículo 151 del Reglamento.

3.2.3. GARANTÍA POR ADELANTO

En caso se haya previsto en la sección específica de las bases la entrega de adelantos, el contratista debe presentar una garantía emitida por idéntico monto conforme a lo estipulado en el artículo 153 del Reglamento.

3.3. REQUISITOS DE LAS GARANTÍAS

Las garantías que se presenten deben ser incondicionales, solidarias, irrevocables y de realización automática en el país, al solo requerimiento de la Entidad. Asimismo, deben ser emitidas por empresas que se encuentren bajo la supervisión directa de la Superintendencia de Banca, Seguros y Administradoras Privadas de Fondos de Pensiones y que cuenten con clasificación de riesgo B o superior. Asimismo, deben estar autorizadas para emitir garantías; o estar consideradas en la última lista de bancos extranjeros de primera categoría que

periódicamente publica el Banco Central de Reserva del Perú.

Importante

Corresponde a la Entidad verificar que las garantías presentadas por el postor ganador de la buena pro y/o contratista cumplan con los requisitos y condiciones necesarios para su aceptación y eventual ejecución; sin perjuicio de la determinación de las responsabilidades funcionales que correspondan.

Advertencia

Los funcionarios de las Entidades no deben aceptar garantías emitidas bajo condiciones distintas a las establecidas en el presente numeral, debiendo tener en cuenta lo siguiente:

1. La clasificadora de riesgo que asigna la clasificación a la empresa que emite la garantía debe encontrarse listada en el portal web de la SBS (<http://www.sbs.gob.pe/sistema-financiero/clasificadoras-de-riesgo>).

2. Se debe identificar en la página web de la clasificadora de riesgo respectiva, cuál es la clasificación vigente de la empresa que emite la garantía, considerando la vigencia a la fecha de emisión de la garantía.

3. Para fines de lo establecido en el artículo 148 del Reglamento, la clasificación de riesgo B, incluye las clasificaciones B+ y B.

4. Si la empresa que otorga la garantía cuenta con más de una clasificación de riesgo emitida por distintas empresas listadas en el portal web de la SBS, bastará que en una de ellas cumpla con la clasificación mínima establecida en el Reglamento.

En caso exista alguna duda sobre la clasificación de riesgo asignada a la empresa emisora de la garantía, se deberá consultar a la clasificadora de riesgos respectiva.

De otro lado, además de cumplir con el requisito referido a la clasificación de riesgo, a efectos de verificar si la empresa emisora se encuentra autorizada por la SBS para emitir garantías, debe revisarse el portal web de dicha Entidad (<http://www.sbs.gob.pe/sistema-financiero/relacion-de-empresas-que-se-encuentran-autorizadas-a-emitir-cartas-fianza>).

Los funcionarios competentes deben verificar la autenticidad de la garantía a través de los mecanismos establecidos (consulta web, teléfono u otros) por la empresa emisora.

3.4. EJECUCIÓN DE GARANTÍAS

La Entidad puede solicitar la ejecución de las garantías conforme a los supuestos contemplados en el artículo 155 del Reglamento.

3.5. ADELANTOS

La Entidad puede entregar adelantos directos al contratista, los que en ningún caso exceden en conjunto del treinta por ciento (30%) del monto del contrato original, siempre que ello haya sido previsto en la sección específica de las bases.

3.6. PENALIDADES

3.6.1. PENALIDAD POR MORA EN LA EJECUCIÓN DE LA PRESTACIÓN

En caso de retraso injustificado del contratista en la ejecución de las prestaciones objeto del contrato, la Entidad le aplica automáticamente una penalidad por mora por cada día de atraso, de conformidad con el artículo 162 del Reglamento.

3.6.2. OTRAS PENALIDADES

La Entidad puede establecer penalidades distintas a la mencionada en el numeral precedente, según lo previsto en el artículo 163 del Reglamento y lo indicado en la sección específica de las bases.

Estos dos tipos de penalidades se calculan en forma independiente y pueden alcanzar cada una un monto máximo equivalente al diez por ciento (10%) del monto del contrato vigente, o de ser el caso, del ítem que debió ejecutarse.

3.7. PAGOS

El pago se realiza después de ejecutada la respectiva prestación, pudiendo contemplarse pagos a cuenta, según la forma establecida en la sección específica de las bases o en el contrato.

La Entidad paga las contraprestaciones pactadas a favor del contratista dentro de los diez (10) días calendario siguientes de otorgada la conformidad de los servicios, siempre que se verifiquen las condiciones establecidas en el contrato para ello, bajo responsabilidad del funcionario competente.

La conformidad se emite en un plazo máximo de quince (15) días, bajo responsabilidad del funcionario que debe emitir la conformidad.

En el caso que se haya suscrito contrato con un consorcio, el pago se realizará de acuerdo a lo que se indique en el contrato de consorcio.

Advertencia

En caso de retraso en los pagos a cuenta o pago final por parte de la Entidad, salvo que se deba a caso fortuito o fuerza mayor, esta reconoce al contratista los intereses legales correspondientes, de conformidad con el artículo 39 de la Ley y 171 del Reglamento, debiendo repetir contra los responsables de la demora injustificada.

3.8. INCUMPLIMIENTO DEL CONTRATO

Las causales para la resolución del contrato, serán aplicadas de conformidad con el artículo 36 de la Ley y 164 del Reglamento.

3.9. DISPOSICIONES FINALES

Todos los demás aspectos del presente procedimiento no contemplados en las bases se regirán supletoriamente por la Ley y su Reglamento, así como por las disposiciones legales vigentes.

SECCIÓN ESPECÍFICA

CONDICIONES ESPECIALES DEL PROCEDIMIENTO DE SELECCIÓN

(EN ESTA SECCIÓN LA ENTIDAD DEBERÁ COMPLETAR LA INFORMACIÓN EXIGIDA, DE ACUERDO A LAS INSTRUCCIONES INDICADAS)

CAPÍTULO I GENERALIDADES

1.1. ENTIDAD CONVOCANTE

Nombre : MUNICIPALIDAD DISRITAL DE YARINACocha
RUC N° : 20154435965
Domicilio legal : JR 2 DE MAYO N°277-DISTRITO DE YARINACocha
Teléfono: : 061--596407
Correo electrónico: : procesos.seleccion@muniyarinacocha.gob.pe
muniyarinacocha.procesos@gmail.com

1.2. OBJETO DE LA CONVOCATORIA

El presente procedimiento de selección tiene por objeto la contratación del servicio de consultoría de obra para la **ELABORACION DEL EXPEDIENTE TECNICO DENOMINADO: “CREACION DEL SERVICIO DE PRACTICA DEPORTIVO DEL AA.HH. LA PERLA DE YARINA, DISTRITO DE YARINACocha DE LA PROVINCIA DE CORONEL PORTILLO DEL DEPARTAMENTO DE UCAYALI”, CON CUI 2618388**

1.3. VALOR REFERENCIAL⁴

El valor referencial asciende a **S/ S/ 209,000.01 (DOSCIENTOS NUEVE MIL CON 01/100 SOLES)**, incluidos los impuestos de Ley y cualquier otro concepto que incida en el costo total del servicio de consultoría de obra. El valor referencial ha sido calculado al mes de noviembre

Valor Referencial (VR)	Límites ⁵	
	Inferior	Superior
S/ 209,000.01 (DOSCIENTOS NUEVE MIL CON 01/100 SOLES)	S/ 188,100.01 (CIENTO OCHENTA Y OCHO MIL Cien CON 01/100 SOLES)	S/ 229,900.01 (DOSCIENTOS VEINTINUEVE MIL NOVECIENTOS CON 01/100 SOLES)

Importante

Las ofertas económicas no pueden exceder los límites del valor referencial de conformidad con el numeral 28.2 del artículo 28 de la Ley.

Importante para la Entidad

- En caso de contrataciones que conlleven la ejecución de prestaciones accesorias, además se debe detallar el valor referencial de la prestación principal y el valor referencial de la prestación accesoría.*
- Si durante la fase de actos preparatorios, las Entidades advierten que es posible la participación de proveedores que gozan del beneficio de la exoneración del IGV prevista en la Ley N° 27037,*

⁴ El monto del valor referencial indicado en esta sección de las bases no debe diferir del monto del valor referencial consignado en la ficha del procedimiento en el SEACE. No obstante, de existir contradicción entre estos montos, primará el monto del valor referencial indicado en las bases aprobadas.

⁵ De acuerdo a lo señalado en el artículo 48 del Reglamento, estos límites se calculan considerando dos (2) decimales. Para ello, si el límite inferior tiene más de dos decimales, se aumenta en un dígito el valor del segundo decimal; en el caso del límite superior, se considera el valor del segundo decimal sin efectuar el redondeo.

Ley de Promoción de la Inversión en la Amazonía, debe tomarse en cuenta la regulación de la Cuarta Disposición Complementaria Final del Reglamento.

De conformidad con lo señalado en el numeral 2 de la citada Disposición Complementaria Final, en las bases se debe establecer además del valor referencial, los límites de este, con y sin IGV, tal como se indica a continuación:

Valor Referencial (VR)	Límite Inferior		Límite Superior	
	Con IGV	Sin IGV	Con IGV	Sin IGV
S/ 209,000.01 (DOSCIEN TOS NO VE MIL CON 01/100 SOLES)	S/ 188,100.01 (CIENTO OCHENTA Y OCHO MIL CIE N CON 01/100 SOLES)	S/ 159,406.79 (CIENTO CINCUENTA Y NUEVE MIL CUATROC IENTOS SEIS CON 79/100 SOLES)	S/ 229,900.01 (DOSCIEN TOS VEIN TINUEVE MIL NO VECIENT OS CON 01/100 SOLES)	S/ 194,830.51 (CIENTO NOVENTA Y CUATRO MIL OCHO CIENTOS TREINTA CON 51/100 SOLES)

1.4. EXPEDIENTE DE CONTRATACIÓN

El expediente de contratación fue aprobado mediante FORMATO 02- N°78-2023-MDY-GM/AEC el 23 de noviembre del 2023.

1.5. FUENTE DE FINANCIAMIENTO

05 RECURSOS DETERMINADOS

Importante

La fuente de financiamiento debe corresponder a aquella prevista en la Ley de Equilibrio Financiero del Presupuesto del Sector Público del año fiscal en el cual se convoca el procedimiento de selección.

1.6. SISTEMA DE CONTRATACIÓN

El presente procedimiento se rige por el sistema de SUMA ALZADA de acuerdo con lo establecido en el expediente de contratación respectivo.

Importante

En el caso de supervisión de obras, cuando se haya previsto que las actividades comprenden la liquidación del contrato de obra, la supervisión se rige bajo el sistema de tarifas mientras que la liquidación se rige bajo el sistema a suma alzada.

1.7. ALCANCES DEL REQUERIMIENTO

El alcance de la prestación está definido en el Capítulo III de la presente sección de las bases.

1.8. PLAZO DE PRESTACIÓN DEL SERVICIO DE CONSULTORÍA DE OBRA

Los servicios de consultoría de obra materia de la presente convocatoria se prestarán en el plazo de **SETENTA Y CINCO (75)** días calendarios, en concordancia con lo establecido en el expediente de contratación.

Importante

En el caso de supervisión de obras, el plazo inicial del contrato debe estar vinculado al del contrato de la obra a ejecutar y comprender hasta la liquidación de la obra, de conformidad con el artículo 10 de la Ley.

1.9. COSTO DE REPRODUCCIÓN Y ENTREGA DE BASES

Los participantes registrados tienen el derecho de recabar un ejemplar de las bases, para cuyo efecto deben cancelar S/ 10.00 **en Caja de la entidad - municipalidad Distrital de Yarinacocha, Ubicado en el Jr. 02 de mayo n°277-Yarinacocha-pucallpa en el horario de 08:00 a 13:00 horas y 14:00 a las 16:00 horas.**

1.10. BASE LEGAL

- Ley N°28411- Ley General del Sistema Nacional de Presupuesto.
- Ley de Presupuesto del Sector Público para el Año Fiscal 2023.
- Ley N° 30225, Ley de Contrataciones del Estado, modificado por Decreto Legislativo N°1341 y Decreto Legislativo N°1444.
- Ley de Equilibrio Financiero del Presupuesto del Sector Público del año 2023.
- Reglamento de la Ley de Contrataciones del Estado, aprobado mediante Decreto Supremo N°344-2018-EF, modificado por Decreto Supremo N°377-2019-EF, Decreto Supremo N°162-2021-EF y Decreto Supremo N°234-2022-EF
- Decreto Supremo N°004-2019-JUS, que aprueba el Texto Único Ordenado de la Ley 27444, Ley de Procedimiento Administrativo General.
- Ley N° 27806 Ley de Transparencia y de acceso a la Información Pública
- Competitividad, Formalización y desarrollo de la Micro y Pequeña Empresa y del acceso al Empleo decente Ley MYPE.
- Directivas y opiniones del Organismo Supervisor de Contrataciones del Estado (OSCE).

Las referidas normas incluyen sus respectivas modificaciones, de ser el caso.

CAPÍTULO II DEL PROCEDIMIENTO DE SELECCIÓN

2.1. CALENDARIO DEL PROCEDIMIENTO DE SELECCIÓN

Según el cronograma de la ficha de selección de la convocatoria publicada en el SEACE.

Importante

De conformidad con la vigesimosegunda Disposición Complementaria Final del Reglamento, en caso la Entidad (Ministerios y sus organismos públicos, programas o proyectos adscritos) haya difundido el requerimiento a través del SEACE siguiendo el procedimiento establecido en dicha disposición, no procede formular consultas u observaciones al requerimiento.

2.2. CONTENIDO DE LAS OFERTAS

2.2.1. OFERTA TÉCNICA

La oferta contendrá, además de un índice de documentos⁶, la siguiente documentación:

2.2.1.1. Documentación de presentación obligatoria

A. Documentos para la admisión de la oferta

a.1) Declaración jurada de datos del postor. (**Anexo N° 1**)

a.2) Documento que acredite la representación de quien suscribe la oferta.

En caso de persona jurídica, copia del certificado de vigencia de poder del representante legal, apoderado o mandatario designado para tal efecto.

En caso de persona natural, copia del documento nacional de identidad o documento análogo, o del certificado de vigencia de poder otorgado por persona natural, del apoderado o mandatario, según corresponda.

En el caso de consorcios, este documento debe ser presentado por cada uno de los integrantes del consorcio que suscriba la promesa de consorcio, según corresponda.

Advertencia

De acuerdo con el artículo 4 del Decreto Legislativo N° 1246, las Entidades están prohibidas de exigir a los administrados o usuarios la información que puedan obtener directamente mediante la interoperabilidad a que se refieren los artículos 2 y 3 de dicho Decreto Legislativo. En esa medida, si la Entidad es usuaria de la Plataforma de Interoperabilidad del Estado – PIDE⁷ y siempre que el servicio web se encuentre activo en el Catálogo de Servicios de dicha plataforma, no corresponderá exigir el certificado de vigencia de poder y/o documento nacional de identidad.

a.3) Declaración jurada de acuerdo con el literal b) del artículo 52 del Reglamento. (**Anexo N° 2**)

⁶ La omisión del índice no determina la no admisión de la oferta.

⁷ Para mayor información de las Entidades usuarias y del Catálogo de Servicios de la Plataforma de Interoperabilidad del Estado – PIDE ingresar al siguiente enlace <https://www.gobiernodigital.gob.pe/interoperabilidad/>

- a.4) Declaración jurada de cumplimiento de los Términos de Referencia contenidos en el numeral 3.1 del Capítulo III de la presente sección. (**Anexo N° 3**)
- a.5) Declaración jurada de plazo de prestación del servicio de consultoría de obra. (**Anexo N° 4**).
- a.6) Promesa de consorcio con firmas legalizadas, de ser el caso, en la que se consigne los integrantes, el representante común, el domicilio común y las obligaciones a las que se compromete cada uno de los integrantes del consorcio así como el porcentaje equivalente a dichas obligaciones. (**Anexo N° 5**)

Importante

El órgano encargado de las contrataciones o el comité de selección, según corresponda, verifica la presentación de los documentos requeridos. De no cumplir con lo requerido, la oferta se considera no admitida.

B. Documentos para acreditar los requisitos de calificación

Incorporar en la oferta los documentos que acreditan los “**Requisitos de Calificación**” que se detallan en el numeral 3.2 del Capítulo III de la presente sección de las bases.

2.2.1.2. Documentación de presentación facultativa:

- a) En el caso de microempresas y pequeñas empresas integradas por personas con discapacidad, o en el caso de consorcios conformados en su totalidad por estas empresas, deben presentar la constancia o certificado con el cual acredite su inscripción en el Registro de Empresas Promocionales para Personas con Discapacidad⁸.
- b) Incorporar en la oferta los documentos que acreditan los “**Factores de Evaluación**” establecidos en el Capítulo IV de la presente sección de las bases, a efectos de obtener el puntaje previsto en dicho Capítulo para cada factor.
- c) Solicitud de bonificación por tener la condición de micro y pequeña empresa. (**Anexo N° 11**)

Importante para la Entidad

- *Si durante la fase de actos preparatorios, las Entidades advierten que es posible la participación de proveedores que gozan del beneficio de la exoneración del IGV prevista en la Ley N° 27037, Ley de Promoción de la Inversión en la Amazonía, consignar el siguiente literal:*
 - d) *Los postores que apliquen el beneficio de la exoneración del IGV previsto en la Ley N° 27037, Ley de Promoción de la Inversión en la Amazonía, deben presentar la Declaración Jurada de cumplimiento de condiciones para la aplicación de la exoneración del IGV (**Anexo N° 7**).*
- *En el caso de contratación de consultorías de obra que se presten fuera de la provincia de Lima y Callao, cuyo valor referencial del procedimiento de selección no supere los doscientos mil Soles (S/ 200,000.00), consignar el siguiente literal:*
 - e) *Los postores con domicilio en la provincia donde se prestará el servicio de consultoría de obra, o en las provincias colindantes, sean o no pertenecientes al mismo departamento o región, pueden presentar la solicitud de bonificación por servicios prestados fuera de la provincia de Lima y Callao, según **Anexo N° 10**.*

⁸ Dicho documento se tendrá en consideración en caso de empate, conforme a lo previsto en el artículo 91 del Reglamento.

Lo mismo aplica en el caso de procedimientos por relación de ítems cuando el monto del valor referencial de algún ítem no supere dicho monto, en cuyo caso debe consignarse el o los ítems, en los cuales los postores pueden solicitar la referida bonificación, adicionando el siguiente párrafo:

Advertencia

El órgano encargado de las contrataciones o el comité de selección, según corresponda, no podrá exigir al postor la presentación de documentos que no hayan sido indicados en los acápites “Documentos para la admisión de la oferta”, “Requisitos de calificación” y “Factores de evaluación”.

2.2.2. OFERTA ECONÓMICA

La oferta económica expresada en SOLES, Adjuntar obligatoriamente el **Anexo N° 6**.

El monto total de la oferta económica y los subtotales que lo componen deben ser expresados con dos (2) decimales. Los precios unitarios o tarifas pueden ser expresados con más de dos (2) decimales.

Importante

- El órgano encargado de las contrataciones o el comité de selección, según corresponda, declara no admitidas las ofertas que no se encuentren dentro de los límites del valor referencial previstos en el numeral 28.2 del artículo 28 de la Ley.*
- La estructura de costos, se presenta para el perfeccionamiento del contrato.*

2.3. DETERMINACIÓN DEL PUNTAJE TOTAL DE LAS OFERTAS

Una vez evaluadas las ofertas técnica y económica se procederá a determinar el puntaje total de las mismas.

El puntaje total de las ofertas es el promedio ponderado de ambas evaluaciones, obtenido de la aplicación de la siguiente fórmula:

$$PTPi = c_1 PT_i + c_2 Pe_i$$

Donde:

- PTP_i = Puntaje total del postor i
PT_i = Puntaje por evaluación técnica del postor i
Pe_i = Puntaje por evaluación económica del postor i
c₁ = Coeficiente de ponderación para la evaluación técnica.
c₂ = Coeficiente de ponderación para la evaluación económica.

Se aplicarán las siguientes ponderaciones:

- c₁ = [0.80]
c₂ = [0.20]

Donde: c₁ + c₂ = 1.00

Importante para la Entidad

Esta disposición solo debe ser incluida en el caso de procedimientos de selección cuyo valor referencial sea igual o menor a cincuenta (50) UIT:

2.4. PRESENTACIÓN DEL RECURSO DE APELACIÓN

“El recurso de apelación se presenta ante la Unidad de Trámite Documentario de la Entidad.

En caso el participante o postor opte por presentar recurso de apelación y por otorgar la garantía mediante depósito en cuenta bancaria, se debe realizar el abono en:

N ° de Cuenta : 20154435965
Banco : BANCO DE LA NACION
N° CCP⁹ : 01851200051210496749

”

2.5. REQUISITOS PARA PERFECCIONAR EL CONTRATO

El postor ganador de la buena pro debe presentar los siguientes documentos para perfeccionar el contrato:

- a) Garantía de fiel cumplimiento del contrato.
- b) Garantía de fiel cumplimiento por prestaciones accesorias, de ser el caso.
- c) Contrato de consorcio con firmas legalizadas ante Notario de cada uno de los integrantes, de ser el caso.
- d) Código de cuenta interbancaria (CCI) o, en el caso de proveedores no domiciliados, el número de su cuenta bancaria y la entidad bancaria en el exterior.
- e) Copia de la vigencia del poder del representante legal de la empresa que acredite que cuenta con facultades para perfeccionar el contrato, cuando corresponda.
- f) Copia de DNI del postor en caso de persona natural, o de su representante legal en caso de persona jurídica.

Advertencia

De acuerdo con el artículo 4 del Decreto Legislativo N° 1246, las Entidades están prohibidas de exigir a los administrados o usuarios la información que puedan obtener directamente mediante la interoperabilidad a que se refieren los artículos 2 y 3 de dicho Decreto Legislativo. En esa medida, si la Entidad es usuaria de la Plataforma de Interoperabilidad del Estado – PIDE¹⁰ y siempre que el servicio web se encuentre activo en el Catálogo de Servicios de dicha plataforma, no corresponderá exigir los documentos previstos en los literales e) y f).

- g) Domicilio para efectos de la notificación durante la ejecución del contrato.
- h) Autorización de notificación de la decisión de la Entidad sobre la solicitud de ampliación de plazo mediante medios electrónicos de comunicación¹¹. **(Anexo N° 12)**
- i) Detalle de los precios unitarios de la oferta económica¹².
- j) Estructura de costos de la oferta económica.
- k) Detalle del monto de la oferta económica de cada uno de los servicios de consultoría de obra que conforman el paquete¹³.
- l) Copia de los diplomas que acrediten la formación académica requerida del personal clave,

⁹ En caso de transferencia interbancaria.

¹⁰ Para mayor información de las Entidades usuarias y del Catálogo de Servicios de la Plataforma de Interoperabilidad del Estado – PIDE ingresar al siguiente enlace <https://www.gobiernodigital.gob.pe/interoperabilidad/>

¹¹ En tanto se implemente la funcionalidad en el SEACE, de conformidad con la Primera Disposición Complementaria Transitoria del Decreto Supremo N° 234-2022-EF.

¹² Incluir solo en caso de la contratación bajo el sistema a suma alzada.

¹³ Incluir solo en caso de contrataciones por paquete.

en caso que el grado o título profesional requerido no se encuentren publicados en el Registro Nacional de Grados Académicos y Títulos Profesionales a cargo de la de la Superintendencia Nacional de Educación Superior Universitaria – SUNEDU¹⁴.

- m) Copia de (i) contratos y su respectiva conformidad o (ii) constancias o (iii) certificados o (iv) cualquier otra documentación que, de manera fehaciente demuestre la experiencia del personal clave.
- n) Copia de documentos que sustenten la propiedad, la posesión, el compromiso de compra venta o alquiler u otro documento que acredite la disponibilidad del requisito de calificación equipamiento estratégico. En el caso que el postor ganador sea un consorcio los documentos de acreditación de este requisito pueden estar a nombre del consorcio o de uno de sus integrantes¹⁵.

Importante

- *La Entidad debe aceptar las diferentes denominaciones utilizadas para acreditar la carrera profesional requerida, aun cuando no coincida literalmente con aquella prevista en los requisitos de calificación (por ejemplo Ingeniería Ambiental, Ingeniería en Gestión Ambiental, Ingeniería y Gestión Ambiental u otras denominaciones).*

- *Los documentos que acreditan la experiencia del personal clave deben incluir como mínimo los nombres y apellidos del personal, el cargo desempeñado, el plazo de la prestación indicando el día, mes y año de inicio y culminación, el nombre de la Entidad u organización que emite el documento, la fecha de emisión y nombres y apellidos de quien suscribe el documento.*

En caso estos documentos establezcan el plazo de la experiencia adquirida por el personal clave en meses sin especificar los días la Entidad debe considerar el mes completo.

De presentarse experiencia ejecutada paralelamente (traslape), para el cómputo del tiempo de dicha experiencia sólo se considerará una vez el periodo traslapado. No obstante, de presentarse periodos traslapados en el supervisor de obra, no se considera ninguna de las experiencias acreditadas, salvo la supervisión de obras por paquete.

Se considerará aquella experiencia que no tenga una antigüedad mayor a veinticinco (25) años anteriores a la fecha de la presentación de ofertas.

Asimismo, la Entidad debe valorar de manera integral los documentos presentados para acreditar dicha experiencia. En tal sentido, aun cuando en los documentos presentados la denominación del cargo o puesto no coincida literalmente con aquella prevista en los requisitos de calificación, se deberá validar la experiencia si las actividades que realizó el profesional corresponden con la función propia del cargo o puesto requerido.

- *Cuando el postor ganador de la buena pro presenta como personal clave a profesionales que se encuentren prestando servicios como residente o supervisor en obras contratadas por la Entidad que no cuentan con recepción, procede otorgar plazo adicional para subsanar, conforme lo previsto en el literal a) del artículo 141 del Reglamento.*
- *En caso que el postor ganador de la buena pro sea un consorcio, las garantías que presente este para el perfeccionamiento del contrato, así como durante la ejecución contractual, de ser el caso, además de cumplir con las condiciones establecidas en el artículo 33 de la Ley y en el artículo 148 del Reglamento, deben consignar expresamente el nombre completo o la denominación o razón social de los integrantes del consorcio, en calidad de garantizados, de lo contrario no podrán ser aceptadas por las Entidades. No se cumple el requisito antes indicado si se consigna únicamente la denominación del consorcio, conforme lo dispuesto en la Directiva “Participación de Proveedores en Consorcio en las Contrataciones del Estado”.*
- *En los contratos de consultoría de obras que celebren las Entidades con las micro y pequeñas empresas, estas últimas pueden otorgar como garantía de fiel cumplimiento el diez por ciento (10%) del monto del contrato, porcentaje que es retenido por la Entidad durante la primera mitad del número total de pagos a realizarse, de forma prorrateada en cada pago, con cargo a*

¹⁴ <https://enlinea.sunedu.gob.pe/>

¹⁵ Incluir solo en caso se haya incluido el equipamiento estratégico como requisito de calificación.

ser devuelto a la finalización del mismo, conforme lo establece el numeral 149.4 del artículo 149 y el numeral 151.2 del artículo 151 del Reglamento. Para dicho efecto los postores deben encontrarse registrados en el REMYPE, consignando en la Declaración Jurada de Datos del Postor (Anexo N° 1) o en la solicitud de retención de la garantía durante el perfeccionamiento del contrato, que tienen la condición de MYPE, lo cual será verificado por la Entidad en el link <http://www2.trabajo.gob.pe/servicios-en-linea-2-2> opción consulta de empresas acreditadas en el REMYPE.

Importante

- Corresponde a la Entidad verificar que las garantías presentadas por el postor ganador de la buena pro cumplan con los requisitos y condiciones necesarios para su aceptación y eventual ejecución; sin perjuicio de la determinación de las responsabilidades funcionales que correspondan.*
- De conformidad con el Reglamento Consular del Perú aprobado mediante Decreto Supremo N° 076-2005-RE para que los documentos públicos y privados extendidos en el exterior tengan validez en el Perú, deben estar legalizados por los funcionarios consulares peruanos y refrendados por el Ministerio de Relaciones Exteriores del Perú, salvo que se trate de documentos públicos emitidos en países que formen parte del Convenio de la Apostilla, en cuyo caso bastará con que estos cuenten con la Apostilla de la Haya¹⁶.*
- La Entidad no puede exigir documentación o información adicional a la consignada en el presente numeral para el perfeccionamiento del contrato.*

2.6. PERFECCIONAMIENTO DEL CONTRATO

El contrato se perfecciona con la suscripción del documento que lo contiene. Para dicho efecto el postor ganador de la buena pro, dentro del plazo previsto en el artículo 141 del Reglamento, debe presentar la documentación requerida en **en Mesa de partes de la municipalidad Distrital de Yarinacocha con atención a la Sub Gerencia de Logística y control patrimonial, Ubicado en el Jr. 02 de mayo n°277-Yarinacocha-pucallpa en el horario de 08:00 a 13:00 horas y 14:00 a las 16:00 horas.**

2.7. FORMA DE PAGO

La Entidad realizará el pago de la contraprestación pactada a favor del contratista en Pagos Parciales.

La forma de pago se realizará con la presentación de pago correspondiente, en la siguiente forma:

Primer Pago. - A la aprobación del Segundo Entregable se pagará el 40 % del monto del contrato, los documentos deben ser aprobados por la Sub Gerencia de Estudio de la Gerencia de Infraestructura.

Segundo Pago. - A la aprobación del Tercer Entregable se pagará el 60 % del monto del contrato, los documentos deben ser aprobados por la Sub Gerencia de Estudio de la Gerencia de Infraestructura, con la aprobación del evaluador.

Para efectos del pago de las contraprestaciones ejecutadas por el contratista, la Entidad debe contar con la siguiente documentación:

- Informe del funcionario responsable del área de la Sub Gerencia de Estudio, emitiendo la conformidad de la prestación efectuada.

¹⁶ Según lo previsto en la Opinión N° 009-2016/DTN.

- Comprobante de pago.
- Copia del cargo de presentación del respectivo entregable y del levantamiento de observaciones (en caso corresponda).

Dicha documentación se debe presentar en **en Mesa de partes de la municipalidad Distrital de Yarinacocha, Ubicado en el Jr. 02 de mayo n°277-Yarinacocha-pucallpa** en el horario de 08:00 a 13:00 horas y 14:00 a las 16:00 horas.

CAPÍTULO III REQUERIMIENTO

3.1. TERMINOS DE REFERENCIA



MUNICIPALIDAD DISTRITAL DE YARINACOA
GERENCIA DE INFRAESTRUCTURA
SUB GERENCIA DE ESTUDIOS



TERMINOS DE REFERENCIA

1. NOMBRE DEL PROYECTO

ELABORACION DEL EXPEDIENTE TECNICO DENOMINADO: "CREACION DEL SERVICIO DE PRÁCTICA DEPORTIVA Y/O RECREATIVA EN EL POLIDEPORTIVO DEL AA. HH LA PERLA DE YARINA, DISTRITO DE YARINACOA DE LA PROVINCIA DE CORONEL PORTILLO DEL DEPARTAMENTO DE UCAYALI" con CUI 2618388

2. DIAGNOSTICO

Actualmente el parque del AA.HH. La Perla de Yarina, se viene funcionando sobre un terreno natural, con presencia de maleza, Charcos de agua estancada, cabe indicar que el terreno para el parque tiene una pendiente, además de ello carece de iluminación artificial que es aprovechada por gente de mal vivir, para consumo de sustancias prohibidas. El parque cuenta con equipamiento de juegos recreativos infantiles de material de fierro como el tobogán, pasamanos, que se encuentran en pésimas condiciones. En la actualidad se evidencia la necesidad de áreas verdea y arboles Ornamentales, bancas, contenedores, postes de iluminación, veredas internas y perimetrales. En tal sentido se plantea la Reformulación del expediente técnico antes mencionado. Con la finalidad de dar solución a este problema.

3. OBJETIVO

Mejorar las condiciones para el desarrollo de actividades deportivas de la población el AA.HH. La Perla de Yarina, Distrito de Yarinacocha- Provincia de Coronel Portillo- Departamento de Ucayali.

4. UBICACIÓN

Región	:	Ucayali
Provincia	:	Coronel Portillo
Distrito	:	Yarinacocha
Lugar	:	AA.HH. La Perla de Yarina

Vista Satelital de Ubicación del Proyecto

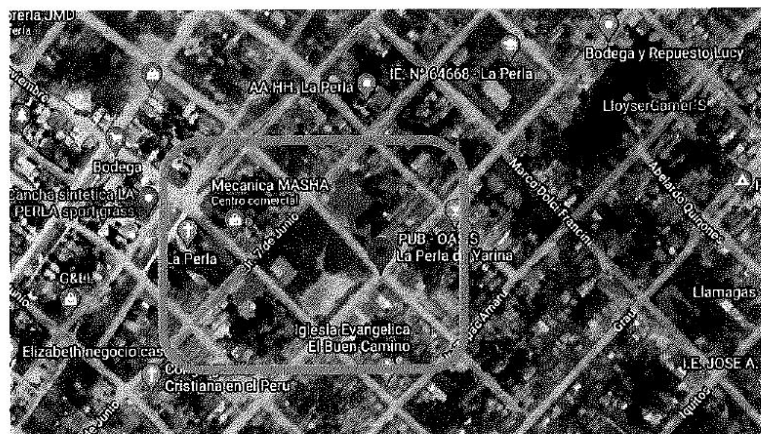



MUNICIPALIDAD DISTRITAL DE YARINACOA
GERENCIA DE INFRAESTRUCTURA
SUB GERENCIA DE ESTUDIOS



5. BENEFICIARIOS

La población beneficiaria vendría a ser toda la población perteneciente al AA.HH. La Perla de Yarina en su totalidad, del Distrito de Yarinacocha, quienes en busca de mejorar su calidad de vida buscan el apoyo de los gobiernos locales y regional según corresponda sus competencias para que se invierta mejorando los servicios mediante proyectos de inversión pública, en el caso de la Municipalidad Distrital de Yarinacocha, se ha evidenciado una necesidad de desarrollar las capacidades de todos los involucrados de gestionar la inversiones en cada una de sus etapas, para lograr generar proyectos de inversión pública de calidad para satisfacer a los beneficiarios.

6. ACTIVIDADES A REALIZAR

Todas las actividades a realizar se enmarcan dentro de los lineamientos establecidos por la entidad y la Norma Técnica de Diseño, Reglamento Nacional de Edificaciones. Los criterios técnicos que se emplearan para la elaboración de los estudios de las obras generales y secundarias se encuentran establecido en la normativa vigente.

- Se realizará la evaluación del área del ámbito del proyecto.
- Se realizarán las inspecciones de campo a la zona de influencia del proyecto, para la obtención de la información primaria.
- Se presentarán los entregables por avances según cronograma de trabajo.

7. ESTUDIOS DE ESPECIALIDAD A REALIZAR.

7.1 DISEÑO ARQUITECTONICO

Correspondiente al planteamiento técnico de la solución arquitectónica con una distribución adecuada de los espacios según los requerimientos normativos.

Corresponde a la norma vigente del Sector, Las siguientes:

- NORMA A.100 RECREACION Y DEPORTE
- NORMA A.120 ACCESIBILIDAD UNIVERSAL EN EDIFICACIONES
- NORMA A.130 REQUISITOS D SEGURIDAD

Estas normas están por encima del planteamiento realizado en el perfil técnico, por lo que se deberá realizar la compatibilización y según el resultado la presentación de la propuesta ante la evaluación de la sub gerencia de Estudios.

El Consultor deberá tomar en cuenta los estudios de pre inversión del proyecto como base del Programa Arquitectónico, debiendo además contemplar los requerimientos normativos específicos del sector DEPORTE, en cuanto refiere a ambientes y sus áreas respectivas, siendo las Normas del Sector las que determinan el diseño final de la propuesta a pesar de no existir ambientes en el Perfil de Proyecto.

La propuesta Arquitectónica como parte inicial corresponde al desarrollo del Programa Arquitectónico, para lo cual la primera acción corresponde a la determinación del Programa Arquitectónico. El programa arquitectónico en lo que respecta áreas a contemplarse, deben ser "interiores" el diseño de la distribución debe estar acorde a lo estipulado en las normas de recreación, siendo entera responsabilidad del Proyectista la coherencia con esta, la sub gerencia de Inversiones e Infraestructura en su afán de dar las facilidades permitirá la aprobación por etapas, pudiendo realizar las consultas previas, antes del desarrollo del proyecto, en tema de conflicto, no se debe esperar a la presentación formal o respuestas formales para dar solución a controversias en relación a la Arquitectura.

Será responsabilidad del Consultor la presentación del proyecto arquitectónico (elaborado por el especialista en Arquitectura) teniendo en cuenta la norma A10 R.N.E (Condiciones Generales de Diseño) compatibilizando con las normas Técnicas de Recreación y Deporte (patios, losas deportivas, jardines,) así como también elementos de seguridad como cerco perimétrico,



MUNICIPALIDAD DISTRITAL DE YARINACocha
GERENCIA DE INFRAESTRUCTURA
SUB GERENCIA DE ESTUDIOS



portada de ingreso. También deberá definir los acabados, detalles y especificaciones técnicas del proyecto arquitectónico de acuerdo a las normas vigentes y a la zona de ejecución del proyecto, debiendo presentar planos, memoria descriptiva y especificaciones técnicas.

Además se debe tener en cuenta los requerimientos para la accesibilidad de personas con discapacidad (Norma A.120 RNE), además los requisitos de seguridad mencionadas en la norma A.130 R.N.E y Normas Técnicas de Edificación G.050-Seguridad durante la Construcción; las cuales a través de la Gerencia de Infraestructura se encargará de verificar a través de los evaluadores el cumplimiento de dichos requerimientos.

Por las condiciones de la Región donde la radiación solar es agresiva se debe considerar circulaciones techadas, así como los Patios y Áreas de Juegos Recreativos, siendo además una opción adecuada el uso de materiales de la zona para las propuestas.

Además de ello se debe considerar sistemas de Evacuación y señalización, sistema de sonido, sistema de alarma de incendio, sistema de iluminación de emergencia que se active ante el corte de fluido eléctrico de la red pública.

Vistas y recorrido en 3D:

Diez (10) vistas en 3D, como mínimo. Tres (03) vistas Generales, siete (07) del desarrollo del proyecto en su integridad y por módulos, de las sendas interiores del Polideportivo y el Recorrido virtual.

NOTA:

- Informe en físico y digital conteniendo todo lo señalado en el presente ítem, el CD debe contener todos los archivos presentados en el informe, grabados en los programas correspondientes.
- Todo el informe debe estar firmado y sellado por el consultor, jefe del proyecto y el especialista.
- Los planos deben estar impresos a escalas adecuadas y conocidas, no se aceptará planos de difícil visibilidad o entendimiento.

7.2 DISEÑO ESTRUCTURAL

Corresponde la solución Estructural de la propuesta planteada por la especialidad de arquitectura tomando en cuenta los requisitos particulares según el tipo de edificación.

La particularidad General para el sector Deporte corresponde a proponer edificaciones que tengan la capacidad de ser puntos de reunión en casos de desastres, esto equivale a tener en consideración las mejores condiciones a nivel estructural de las edificaciones, para ellos se deben dar cumplimiento a los exigidos en la NTE E.030 del RNE vigente, siendo un requisito imprescindible la definición del tipo de edificación:

Como se puede apreciar las edificaciones a plantearse deben tener la solución estructural basada en el cuadro, Edificación Esencial, bajo este criterio se entiende que se debe dar las mejores condiciones de rigidez de la estructura buscando la conformación de los elementos estructurales que garanticen el cumplimiento de la NTE E.030 en relación a desplazamiento de sus ejes (X y Y) para ellos el planteamiento debe garantizar mediante un análisis estructural la configuración geométrica y los desplazamientos, donde se considerará el análisis sísmico, tanto estático como dinámico, según las recomendaciones de la norma.

Determinado el Análisis se procederá al Diseño Estructural de los elementos según corresponda bajo la Normatividad Vigente NTE E.060 y al Código ACI 318-14, la información



MUNICIPALIDAD DISTRITAL DE YARINACOA
GERENCIA DE INFRAESTRUCTURA
SUB GERENCIA DE ESTUDIOS



del diseño así como de los archivos digitales que conforman el mismo, deben ser presentados como parte del Expediente de manera "Obligatoria"

Será responsabilidad del Consultor la verificación del estudio realizado por el especialista estructural en la determinación y/o adecuación de las cimentaciones a usar en el proyecto, tanto para los módulos, como para los cercos, portadas de ingreso, cisterna, etc., tomando como información básica los estudios de suelos, debiendo definir que alternativa de cimentación corresponde utilizar, determinar las profundidades de cimentación de los módulos, que tipo de cemento debe usarse, si hubiera necesidad de aditivos, asimismo, de indicarse en los estudios de suelos, deberá adecuar los cimientos a exigencias adicionales que no estuviesen contempladas en los proyectos sistémicos, de igual manera indicará el tratamiento que se deberá dar a la subrazante de los patios, veredas y pisos interiores. El resto de la estructura se mantendrá igual a lo concebido en los proyectos de estructuras de los sistémicos.

Es obligatorio el cumplimiento, en lo que corresponda, de la Normas vigentes indicadas en los términos de referencia según el Reglamento Nacional de Edificaciones, así como la presentación de los planos, memoria descriptiva, memoria de cálculo y especificaciones técnicas.

7.3 ESPECIALIDAD SANITARIA

Será responsabilidad del consultor la determinación del adecuado funcionamiento de las redes de agua y desagüe, tanto exteriores como interiores, elaborado por el Ingeniero Sanitario, así como determinar, de ser necesario, un sistema adecuado de drenaje pluvial, de manera que la obra quede protegida ante eventuales presencia de lluvias. Asimismo, deberá definir la acometida de agua, las salidas de desagüe, cuando existan redes públicas, en caso de no existir redes públicas de desagüe, deberá plantear la mejor alternativa de solución, ya sea esta con sistemas de pozos percoladores o zanjas filtrantes.

Es obligatorio el cumplimiento, en lo que corresponda, de la Normas vigentes indicadas en los términos de referencia según el Reglamento Nacional de Edificaciones, así como la presentación de los planos, memoria descriptiva, memoria de cálculo, especificaciones técnicas y Metrados respectivos.

Para las instalaciones Sanitarias, se debe basar en lo especificado en la NTE IS.010 del RNE, se debe presentar el proyecto considerando en principio el abastecimiento de los servicios de agua y desagüe, cuando se tenga acometida, el diseño se debe realizar en base a métodos convencionales para determinar los diámetros de tuberías (método de Hunter), se debe realizar el cálculo de elementos de almacenaje de agua.

En relación al sistema de Desagüe, si se tiene definido la posibilidad del uso de agua en forma permanente se deberá realizar un diseño de desagüe por arrastre, conectando a la red pública de desagüe.

Cuando no exista redes públicas de desagüe, se deberá realizar el diseño de elementos de tratamiento del desagüe dentro del terreno de la IE, para ello se deberá basar en lo especificado en la NTE IS.020, una opción es el uso del Biodigestor el cual se diseña en base a los requerimientos normativos de la norma antes señalada.

7.4 ESPECIALIDAD ELECTRICA

Será responsabilidad del consultor la determinación del adecuado sistema eléctrico a utilizar en el desarrollo de las acometidas a los módulos y de las redes eléctricas exteriores, realizado por el especialista electricista, debiendo para esto solicitar la información necesaria a las Entidades prestadoras de este servicio. Asimismo, será su responsabilidad el darle seguridad al local escolar ante la presencia de fenómenos atmosféricos, de presentarse estos en la zona.



MUNICIPALIDAD DISTRITAL DE YARINACocha
GERENCIA DE INFRAESTRUCTURA
SUB GERENCIA DE ESTUDIOS



Es obligatorio el cumplimiento, en lo que corresponda, de la Normas vigentes indicadas en los términos de referencia, así como la presentación de los planos, memoria descriptiva, memoria de cálculo, especificaciones técnicas y Metrados respectivos.

Para las instalaciones Eléctricas, se debe basar en lo especificado en el RNE y en el Código Nacional Eléctrico Aprobado Mediante RM N°37-2006-MEM-/DM, se debe presentar el proyecto considerando en principio el suministro de la energía eléctrica, cuando se tenga acometida de red pública, el diseño se debe realizar en base a métodos convencionales para determinar las secciones de los conductores desde el medidor hasta el Tablero General, además se realizará el cálculo de cargas por Edificaciones y Totales para verificar la capacidad Instalada o el Incremento de esta, se determinarán las secciones de los conductores interiores para Tomacorrientes, Alumbrado e Instalaciones Particulares dentro de las edificaciones (Ventilación)

Cuando no se tenga servicio público de Servicio de Energía Eléctrica, se debe prever la utilización elementos complementarios para el suministro de energía eléctrica, pudiéndose utilizar Paneles Solares y Otros métodos cuyos costos de Operación y Mantenimiento estén en razón de lo establecido en el Perfil de Proyecto y no exceder costos estimados en el estudio previo.

Se deberá dar prioridad a los sistemas que dependan de la Energía como fuente obligatoria, como es el caso de Equipos de Bombeo, etc., según sea el caso.

Debe existir una coordinación permanente con el especialista de Arquitectura quien determinará la Iluminación y Ventilación natural o Artificial, así como el requerimiento de las mismas dentro de las edificaciones, además de ello se deberá realizar un análisis Lumínico, esta debe estar representada en planos o en programa que simule la iluminación.

8. ESTUDIOS BÁSICOS A REALIZAR.

8.1 ESTUDIO TOPOGRÁFICO

Levantamiento topográfico (planimétricos y altimétricos) a ser entregado por la Entidad debiendo verificar que el sistema de coordenadas empleado este referido al Sistema Básico Nacional de Coordenadas (UTM modificado - WGS 84), debiendo figurar el mobiliario urbano, veredas, jardines, cajas de registro, buzones, postes de luz y telefonía, sardineles, rampas peatonales, árboles, arbustos, macizos, señalización vertical y horizontal existente (de ser el caso), identificando las áreas a intervenir acotadas, referencias de elementos existentes, niveles existentes, secciones existentes, así como todo elemento estructural que se encuentre en el área a intervenir, curvas de nivel del terreno a cada 0.50m. las mayores y 0,25m, las menores, El BM oficial Geográfico Nacional que servirá para el desarrollo del proyecto deberá estar en un punto inmovible del terreno, debidamente identificado, de tal forma que sea fácil su ubicación.

Deberá contar con los planos de cortes longitudinales y transversales localizando las infraestructuras y demás elementos importantes que afecten proyecto (infraestructura existente, árboles, troncos, instalaciones eléctricas, sub estaciones, instalaciones sanitarias de regadío, entre otros), indicando la zona de estudio debidamente delimitada, las cotas de terreno y rasante, así como las áreas y volúmenes de explanación en cada sección.

Verificar, además, que el levantamiento topográfico contenga la siguiente información:

- Curvas de nivel de terreno cada 0.50m. las mayores y cada 0,25m. las menores.
- El Sistema de Coordenadas deberá estar referido al Sistema Básico Nacional de coordenadas (UTM las alturas y cotas referidas al Bench mark de la red nacional establecida por el Instituto Geográfico Nacional en la medida que exista cerca de la zona del proyecto.



MUNICIPALIDAD DISTRITAL DE YARINACOA
GERENCIA DE INFRAESTRUCTURA
SUB GERENCIA DE ESTUDIOS



- La topografía deberá estar realizada a coordenadas oficiales WGS 84 y partiendo de un BM oficial del Instituto geográfico Nacional (IGN). Indicando la ubicación y localización exacta del BM Principal tomado o asumido. Este BM, obligatoriamente, el cual deberá estar en un punto inmovible en el terreno, de tal fama que sea fácil su ubicación debidamente identificada, con la siguiente especificación: concreto 140 Kg/cm² de 20cm.x20cm_x40cm. de profundidad colocándole una plancha de bronce (tipo registro de en el cual estará indicado el BM_ En su defecto pudiendo ser implementado en una tapa de buzón externa o un elemento que garantice su permanencia y seguridad.
- Cotas de la sección vial (veredas, bermas laterales y calzada, si fuera el caso), en cada límite de los lotes, se identificará cada uno de los predios colindantes e la zona del levantamiento en los frentes de manzana con: número, uso, vivienda, comercio, servicios, etc., además de denominación del local de corresponder.
- Límites de propiedad compatibilizados con información oficial.
- Ubicación de árboles al eje incluyendo medidas del diámetro del tronco, copa y altura.
- Ubicación de canales abiertos y cajas de riego existentes (de ser el caso)
- Ubicación de postes de luz, teléfono, conducción eléctrica, subestaciones, gas, etc. (de ser el caso).
- Especificar tipos de pisos en pavimentos, tipo árboles, arbustos: macizos, plantaciones, etc.
- Los planos topográficos indicarán la posición de pistas y veredas, sardineles, separadores, líneas de fechada, postes, buzones, grifos, estructuras, monumentos, avisos publicitarios, etc.
- Perfil longitudinal al eje y cortes transversales cada 10m.
- Levantamiento de accesos peatonales, y zonas de retiros (dibujar límite de propiedad, muros, cerramientos, bordillos, áreas verdes, jardines, puertas de Vivienda y/o rejas, y límites de propiedad de cada lote (De ser el caso).
- Ubicación de buzones de desagüe, buzones de teléfono, buzones de corriente eléctrica, buzones de fibra óptica, tapas de válvulas y conexiones domiciliarias de agua y desagüe, redes públicas, redes eléctricas públicas (indicar si es trifásico o monofásico y el tipo de acometida aérea o subterránea).
- Ubicación de mobiliario urbano, como grifos contra incendio, cabinas de teléfono, papeleras, carteles de publicidad, rampas para discapacitados, casetas de vigilancia, quioscos, poyos de concreto, así como todo aquel elemento de mobiliario urbano y de interferencia que puedan ser de interés del proyecto, que se encuentre dentro del área de estudio, debidamente inventados precisando los acabados y el estado de conservación actual.
- Todos los elementos existentes deben de contar con sus cotas de piso (tapa) y fondo como en el caso de buzones, estos puntos deberán aparecer dibujados en los planos con su ubicación, cotas respectivas y verificar los existentes, mantenerlos para que perduren en el tiempo.
- panel fotográfico de la zona a levantar, abarcando los frentes de las manzanas, que se encuentran adyacentes al terreno.
- Relleno topográfico con la finalidad de plasmar en los planos todos los elementos planimétricos existentes, se deberá efectuar el relleno topográfico a partir de los vértices de la poligonal básica, tomando los datos correspondientes a las pistas, aceras, sardineles, separadores líneas de fachada, estructuras, postes, buzones, grifos, monumentos, avisos publicitarios (se deberá precisar la ubicación de estos), etc.
- Los vértices (PI) deberán ser referidos a marcas en del terreno o monumentos de concreto debidamente protegidos, que permitan su ubicación en cualquier momento.
- El levantamiento topográfico incluirá información altimétrica suficiente y a escala adecuada para trazar el perfil longitudinal y secciones transversales en las zonas en que ello sea necesario.
- Se deberá entregar toda la información planimetría y altimétrica.
- Definitación del área de intervención debidamente georreferenciada.

➤ PRODUCTOS A ENTREGAR

Contendrá lo siguiente:



MUNICIPALIDAD DISTRITAL DE YARINACCOCHA
GERENCIA DE INFRAESTRUCTURA
SUB GERENCIA DE ESTUDIOS



- Planos topográficos los cuales deben ser a detalle.
- Planos de planta: ubicación, localización, planimétricos (planta, perfiles longitudinales, secciones transversales, cortes, rellenos, etc.), tal y como se detalla en las actividades.
- Memoria descriptiva
- Panel Fotográfico.
- Inventario: Inventario de todo lo existente en el terreno, indicando su estado de conservación, así como la factibilidad de su conservación o eliminación de acuerdo a la propuesta.

NOTA:

Información en medio magnético: se entregará un (01) CD con toda la información digitalizada que se utilizó para la elaboración del presente trabajo, en archivos raíz (formatos dwg, doc, pdf, XIS, exe) etc.

Informe en físico y digital conteniendo todo lo señalado en el presente ítem, el CD debe contener todos los archivos presentados en el informe, grabados en los programas correspondientes. Todo el informe debe estar firmado y sellado por el consultor, jefe del proyecto y el especialista. Los planos deben estar impresos a escalas adecuadas, no se aceptará planos de difícil visibilidad o entendimiento.

En el panel mínimo 20 fotos, las fotografías serán nítidas indicando la posición del equipo.



8.2 ESTUDIO DE MECÁNICA DE SUELOS

El Consultor deberá presentar el Estudio de Mecánica de Suelos acorde a lo señalado en la norma E-050 del Reglamento Nacional de Edificaciones, proporcionando la clasificación del suelo, perfil estratigráfico señalando el nivel freático, capacidad portante, etc. de ser el caso.

El Informe de Estudio de Suelos y Canteras deberá acompañarse de los respectivos certificados de los ensayos de laboratorio, planos de ubicación de sondajes y calicatas, perfil estratigráfico por cada sondaje, etc.

Para el caso de intervenciones que se realicen, estas deberán desarrollarse en el marco de la fase de formulación, evaluación y ejecución del sistema Nacional de Programación Multianual y gestión de inversiones, cuando se considere necesario se debe requerir como mínimo un informe técnico preliminar de mecánica de suelos, el cual debe ser elaborado por un Ing. Civil como profesional responsable (PR) quien debe cumplir los siguientes requerimientos.

- Realizar no menos de 3 calicatas de observación poniendo a criterio del PR realizar un mayor número a una profundidad no menor de 3 metros tratando de cubrir la mayor área posible y determinar la existencia de napas freáticas.
- Si a la profundidad mencionada se constata la existencia de suelo orgánico, rellenos no controlados (rellenos de desmonte) u otro estrato débil que a juicio del PR puede afectar la estabilidad de las edificaciones proyectadas, el PR da las recomendaciones del caso indicando las alternativas de solución. Asimismo, debe evaluar el entorno del terreno investigado con la finalidad de recomendar estudios complementarios cuando se detecte la presencia de arcillas expansivas, suelos colapsables o fallas geológicas.
- Cuando las condiciones no sean las adecuadas para cimentar debe contemplar lo señalado en las normas del sector Deporte.

Nota:

- Tomar en consideración las recomendaciones técnicas para la actualización de estudios básicos para expedientes técnicos.
- Los ensayos a realizar se deberán adecuar a lo dispuesto en la norma técnica E-050 suelos y cimentaciones artículo 14 técnicas de exploración de campo para EMS (Tabla



MUNICIPALIDAD DISTRITAL DE YARINACOA
GERENCIA DE INFRAESTRUCTURA
SUB GERENCIA DE ESTUDIOS



N°02 técnica de exploración de campo, Tabla N°03 aplicación y limitaciones de los ensayos.

Los ensayos mínimos a realizar son:

- Método de ensayo para determinar el contenido de humedad.
- Método de ensayo para el análisis granulométrico.
- Método de ensayo para determinar el límite líquido, límite plástico e índice de plasticidad de suelos.
- Método de clasificación de suelos con propósitos de ingeniería en sistema SUCS.
- Método de ensayo para determinar el peso volumétrico del suelo cohesivo.
- Método de ensayo para la compactación de suelos.
- Método de ensayo normalizado para la medición del potencial de colapso de suelos.
- Método de ensayo para la determinación cuantitativa de sulfatos solubles en suelos y agua subterránea.
- Método de ensayo normalizado para la determinación del hinchamiento unidimensional o potencial de asentamiento de suelos cohesivos.
- Método de ensayo para la determinación cuantitativa de cloruros solubles en suelos y aguas subterráneas.
- Método de ensayo para la determinación del contenido de sales solubles y aguas subterráneas.
- Método de ensayo de penetración estándar SPT o ensayo triaxial (CU, UU) NTP 339, 133
- Método de ensayo estándar para la resistencia a la compresión no confinada de suelos cohesivos.
- Método normalizado de ensayo para propiedades de consolidación unidimensional de suelos.
- Método de ensayo para la compactación de suelos en laboratorio utilizando una energía modificada.
- Método de ensayo para determinar el coeficiente de conductividad hidráulica (para fines de percolación de planta de tratamiento, Test de Percolación).
- Diseño de mezclas para $f_c=140\text{kg/cm}^2$, $f_c=175\text{kg/cm}^2$, $f_c=210\text{kg/cm}^2$
- Estudio de canteras
- Estudio de disponibilidad de agua para construcción.
- Características de relleno controlado según disponibilidad de agua para construcción

Todos los cálculos deberán ser debidamente sustentando, colocando la fuente de las formulaciones empleadas y en unidades del sistema internacional (o sistema técnico de unidades). Los valores empleados para la determinación de capacidad de carga y asentamiento total. En ambos casos se deberá proporcionar los resultados para diferentes dimensiones (B) y profundidad de desplante (Df) de cimentaciones.

Se deberán proporcionar perfiles unidimensionales y bidimensionales a partir de los puntos de exploración calicatas. También se deberá realizar exploraciones en zonas de acceso fuera del área de intervención.

Así mismo, se deberá anexar al entregable el certificado de calibración del Laboratorio, donde se realizó el estudio.

8.3 ESTUDIO AMBIENTAL

Considerando que la dimensión ambiental es factor clave del desarrollo social y económico, el Ministerio del Ambiente enfoca sus acciones en los ejes estratégicos de Perú Limpio, Perú Natural y Perú Inclusivo, a través de los cuales se promueve la incorporación de la variable ambiental en las políticas y programas sectoriales y en los diferentes niveles de gobierno. El Ministerio del Ambiente MINAM a través de la Ley N° 27446 Ley del Sistema de Evaluación de Impacto Ambiental (SEIA) y su Reglamento es un sistema único y coordinado de identificación, prevención, supervisión, control y corrección anticipada de los impactos



MUNICIPALIDAD DISTRITAL DE YARINACocha
GERENCIA DE INFRAESTRUCTURA
SUB GERENCIA DE ESTUDIOS



ambientales negativos derivados de las acciones humanas expresadas por medio del proyecto de inversión.

Los proyectos de inversión públicos y privados que impliquen actividades, construcciones u obras que puedan causar impactos ambientales negativos, según disponga el Reglamento de la Ley antes mencionada no podrá iniciarse la ejecución de proyectos y ninguna autoridad nacional, sectorial, regional o local podrá aprobarlas, autorizarlas, permitir las, concederlas o habilitarlas si no cuentan previamente con la certificación ambiental contenida en la Resolución expedida por la respectiva autoridad competente.

Por lo que se considera primordial y parte del proyecto el Instrumento de Gestión Ambiental, que debe ser clasificada según Art. 4° Categorización de proyectos de acuerdo al riesgo ambiental así mismo emitir aprobación o resolución de certificación Ambiental por Art. 17° Autoridad competente para Otorgar la Certificación Ambiental. Si no obstante lo dispuesto en los párrafos anteriores se generará un conflicto o vacío de competencia, el MINAM determinará la Autoridad Competente según lo dispuesto en la normatividad vigente.

Para el presente expediente técnico se debe de elaborar y presentar los siguientes puntos:

1. Datos generales del titular y de la Entidad autorizada para la elaboración de la EVAP
2. Descripción del Proyecto
3. Aspectos del medio físico, biótico, social, cultural y económico.
4. Plan de Participación Ciudadana
5. Descripción de los posibles impactos ambientales
6. Medidas de prevención, mitigación o corrección de los impactos ambientales
7. Plan de seguimiento y Control
8. Plan de Contingencia
9. Plan de Cierre o Abandono
10. Cronograma de ejecución
11. Presupuesto de Implementación

8.4 ESTUDIO DE GESTION DE RIESGO

Evaluación de Riesgos por Desastres Natural, Plan de Gestión de Riesgo en Obra (OSCE).

8.5 ESTUDIO DE VULNERABILIDAD

Considera peligros identificados en el área del PIP (peligro y nivel), medidas de reducción de riesgo de desastres, costos de inversión asociados a las medidas de reducción de riesgos de desastres. Este estudio debe estar elaborado y visado por un especialista acreditado por CENEPRED. Este estudio debe Contener:

1. El expediente técnico contara con la información en formato digital.
2. El expediente técnico contara con el informe de evaluación de riesgos.
3. El expediente técnico contara con los mapas de ubicación, hidrografía, modelo digital de elevación, pendientes, geomorfología, geología regional y local, geodinámica, niveles de peligro, vulnerabilidad y riesgo, zona de impacto, elementos expuestos, otros.
4. El expediente técnico contara con las imágenes de la verificación de los peligros asociados en la plataforma del SIGRID.
5. El expediente técnico contara con las encuestas, entrevistas u otro documento que aproxime la cantidad de personas que albergaría la infraestructura ante un eventual riesgo de desastre natural.
7. El expediente técnico contara con los mapas georreferenciados de peligro, vulnerabilidad y riesgo en formato shapefile (*.shp).



MUNICIPALIDAD DISTRITAL DE YARINACocha
GERENCIA DE INFRAESTRUCTURA
SUB GERENCIA DE ESTUDIOS



8. El expediente técnico contara con el panel fotográfico correspondiente al objeto de estudio.
9. El expediente técnico contara con estudios y/o ensayos complementarios (estudios de suelos, inventarios de fenómenos, estudios geológicos, geotécnicos, microtrepidación, hidrológicos, hidrometeorológicos, mediciones instrumentales de campo, otros) del ámbito geográfico afectado por el fenómeno de origen natural.
10. Deberá cumplir el expediente técnico con el marco normativo (rne, ley 29664, ds 104-2012-pcm, rj 112-2014-cenepred/j, normas del sector y otras compatibles que no se opongan a las normas nacionales) en la evaluación de riesgos ante desastres naturales.
11. Deberá cumplir el expediente técnico con presentar un membrete en todos los documentos que consigne información del proyecto (nombre de la UE, nombre del proyecto, código de proyecto o unificado) e información de la infraestructura.
12. Deberá cumplir en el informe de evaluación de riesgos con precisar los objetivos, finalidad, justificación, antecedentes, marco normativo, situación de la localidad donde se ubica la infraestructura Deportiva, vías de acceso, descripción física, características generales del área geográfica y ubicación geográfica de la infraestructura.
13. Deberá cumplir con el informe de evaluación de riesgos con precisar la identificación de los peligros, caracterización de los peligros, ponderación de los parámetros de los peligros, niveles de peligro, identificación de elementos expuestos, susceptibilidad del ámbito geográfico ante los peligros, ponderación de los parámetros de susceptibilidad, mapa de zonificación de nivel de peligrosidad de acuerdo a la metodología semi - cuantitativa.
14. Deberá cumplir con el informe de evaluación de riesgos con precisar el análisis y ponderación de las componentes de exposición, fragilidad y resiliencia.
15. Deberá cumplir con el informe de evaluación de riesgos con precisar el mapa de zonificación del nivel de vulnerabilidad para la localidad donde se ubica la infraestructura.
16. Deberá cumplir con el informe de evaluación de riesgos con precisar la zonificación de riesgos, mapa de riesgos, medidas de prevención de riesgo de desastres (riesgos futuros), medidas de reducción de riesgos de desastres (riesgos existentes) para la localidad donde se ubica la infraestructura.
17. Deberá cumplir con el informe de evaluación de riesgos con determinar los niveles de riesgo, cálculo de posibles pérdidas, medidas estructurales y no estructurales de prevención de riesgo de desastres (riesgos futuros) y, medidas estructurales y no estructurales de reducción de riesgos de desastres (riesgos existentes).
18. Deberá cumplir con el informe de evaluación de riesgos con determinar la evaluación de las medidas de aceptabilidad y/o tolerabilidad para la localidad y para la infraestructura.
19. Deberá cumplir con el informe de evaluación de riesgos con precisar la evaluación de las medidas de control de riesgos para la localidad y para la infraestructura, así como efectos probables del área de influencia del proyecto deportivo.

8.6 ESTUDIOS HIDROGEOLOGICOS Y PERMISOS PARA EL USO AGUA (ANA)

Corresponde a la determinación de las condiciones reales para la solución del abastecimiento de agua, en zonas donde no se cuente con sistema público de abastecimiento de Agua.

Es necesaria la determinación de condiciones que permitan asegurar la obtención del agua para el proyecto y que esta sea posible de ejecutar al iniciar los trabajos de obras.

En caso de caños naturales de drenaje pluvial, se deberá realizar las coordinaciones para la autorización del uso y generar el diseño del proyecto de la canalización dentro del terreno de la intervención, para ellos deberá basarse con datos estadísticos y datos generales de las



MUNICIPALIDAD DISTRITAL DE YARINACocha
GERENCIA DE INFRAESTRUCTURA
SUB GERENCIA DE ESTUDIOS



entidades responsables del manejo del Agua, se debe prever un diseño en condiciones máximas a fin de no afectar el entorno de la propuesta.

Permisos para el uso de Agua o Ejecución de Obras Complementarias:

Se debe prever el trámite ante la Autoridad Nacional de Agua (ANA) para el uso del agua del sub suelo (Acreditación de disponibilidad Hidrica para el otorgamiento de derechos de uso de agua), para lo cual se debe aplicar el "Reglamento de Procesos Administrativos Para el Otorgamiento de derechos de Uso del Agua".

Según sea el caso se tienen dos opciones; para el uso de agua Superficial o para el uso de Agua Subterránea.

8.7 ESTUDIOS HIDROLOGICOS

Los Estudios Hidrológicos consisten en la determinación predictiva del comportamiento del agua sobre una superficie. Estas estimaciones, en hidrología se realizan mediante cálculos que incorporan parámetros como las precipitaciones estimadas, la escorrentía y el perfil topográfico del terreno. El Estudio Hidrológico representa de manera sintética los resultados en planos, que reflejan las zonas inundables para diferentes periodos de retorno.

En este caso en específico, se realizará el análisis para el diseño de cunetas, alcantarilla, bajadas pluviales, y otras que se consideren necesarias.

Este estudio debe Contener:

1. INTRODUCCIÓN
- 1.1. NOMBRE DEL PROYECTO
- 1.2. OBJETIVOS DEL ESTUDIO
- 1.3. ALCANCES DEL ESTUDIO
2. DESCRIPCION GENERAL DE LA ZONA DE ESTUDIO
- 2.1. UBICACIÓN
- 2.1.1. UBICACIÓN POLITICA
- 2.2. ACCESOS
- 2.3. HIDROGRAFIA
- 2.4. OROGRAFIA
- 2.5. CLIMA Y PRECIPITACIÓN
- 2.6. VEGETACIÓN
3. INFORMACIÓN BÁSICA
- 3.1. INFORMACIÓN CARTOGRAFICA
- 3.2. INFORMACIÓN METEOROLÓGICA
4. ESTUDIO DE CAMPO
5. ANÁLISIS DE INFORMACIÓN METEOROLÓGICA
- 5.1. ANÁLISIS DE PRECIPITACIÓN MÁXIMA EN 24 HORAS
- 5.2. PRUEBA DE DATOS DUDOSOS
- 5.3. ANÁLISIS DE FRECUENCIA
- 5.3.1. DISTRIBUCIÓN NORMAL
- 5.3.2. DISTRIBUCIÓN LOGNORMAL 2 PARÁMETROS
- 5.3.3. DISTRIBUCIÓN GAMMA DE 3 PARÁMETROS
- 5.3.4. DISTRIBUCIÓN GUMBEL
- 5.4. PRUEBA DE BONDAD DE AJUSTE
- 5.5. CURVAS DE INTENSIDAD - DURACIÓN - FRECUENCIA
- 5.5.1. INTENSIDADES DE LLUVIA
- 5.5.2. TORMENTA DE DISEÑO
- 5.5.3. MÉTODO DEL BLOQUE ALTERNO
- 5.6. PERIODO DE RETORNO
- 5.6.1. ANÁLISIS DE RIESGO
6. RESULTADOS DE ANÁLISIS HIDROLÓGICO
- 6.1. ESTACIÓN REPRESENTATIVA



MUNICIPALIDAD DISTRITAL DE YARINACocha
GERENCIA DE INFRAESTRUCTURA
SUB GERENCIA DE ESTUDIOS



- 6.2. PRUEBA DE DATOS DUDOSOS
- 6.3. DISTRIBUCIÓN DE PROBABILIDAD Y PRUEBA DE BONDAD DE AJUSTE SMIRNOV KOLGOMOROV
- 6.4. PERIODO DE RETORNO
- 6.5. PRECIPITACIONES
- 6.6. DETERMINACIÓN DE TORMENTA DE DISEÑO
- 6.7. CURVAS DE INTENSIDAD DURACIÓN Y FRECUENCIA
- 6.8. CAUDALES DE DISEÑO
- 6.8.1. PARÁMETROS GEOMORFOLÓGICOS
- 6.8.2. DETERMINACIÓN CAUDAL MÁXIMO
7. HIDRAULICA Y DRENAJE
- 7.1. ASPECTOS GENERALES
- 7.2. OBRAS DE DRENAJE PROYECTADAS
8. CONCLUSIONES
9. ANEXO

8.8 CERTIFICADO DE INEXISTENCIA DE RESTOS ARQUEOLÓGICOS (CIRA)

El profesional especialista, deberá presentar la certificación, son exigencias que los organismos especializados del estado otorguen y tengan como objetivo la protección de los Restos Arqueológicos.

Dichos permisos están en concordancia con las normativas de carácter ambiental y los permisos ambientales de los diversos sectores.

El certificado de inexistencia de restos Arqueológicos (CIRA) es un documento oficial emitido por el Instituto Nacional de Cultura mediante el cual se pronuncia de manera oficial y de manera técnica en relación al contenido o no de vestigios arqueológicos en un terreno.

8.9 Estudio de Seguridad y Salud en el Trabajo.

A fin de prevenir daños potencialmente graves para los trabajadores de la obra, es necesario desarrollar un plan de seguridad y salud en el trabajo, de tal forma que permita identificar los peligros de la obra y, tomar las medidas de seguridad y protección para todo el personal.

Para ello se deberá aplicar las normas y disposiciones vigentes acorde con la Ley 29783 Ley de Seguridad y Salud en el Trabajo.

Consideraciones que deberán complementarse con un plan de acción con el fin de asegurar la implementación de las medidas de seguridad necesarias para la obra, quedando estructurada de la siguiente manera:

- Plan de seguridad y salud en el trabajo.
- Relación de equipos de protección individual a ser utilizados por el personal de la obra.
- Relación de sistemas de equipos de protecciones colectivas necesarias en el proyecto de obra a construir.
- Propuesta de señalización temporal de seguridad, conteniendo además de la señalética convencional.
- Propuesta de capacitación en seguridad y salud a desarrollar en obra, difundiendo de manera clara y programada los protocolos de seguridad.
- Propuesta de recursos para respuestas ante emergencias en seguridad y salud durante el trabajo.
- Especificaciones técnicas de seguridad y salud.
- Metrados de seguridad y salud en el trabajo.
- Presupuesto de seguridad y salud en el trabajo, donde se contemplen los recursos necesarios en obra, adjuntando las cotizaciones respectivas.
- Mapa de riesgos y matriz IPER.
- Especificaciones técnicas, metrados de seguridad y salud en el trabajo, presupuestos, cotizaciones.



MUNICIPALIDAD DISTRITAL DE YARINACOA
GERENCIA DE INFRAESTRUCTURA
SUB GERENCIA DE ESTUDIOS



8.10 MANUAL DE OPERACIÓN Y MANTENIMIENTO

El manual de operación y mantenimiento deber realizarse por cada componente. En cada manual, se deberá indicar la forma de operación en condiciones normales, las actividades de mantenimiento correctivas, preventivas y las frecuencias de cada actividad. Asimismo, deberá contar con un plan de emergencias. Como producto final, se deberá presentar un manual que considere los siguientes componentes:

- ✓ Pavimentos
 - Pavimentos de tierra
 - Césped natural
 - Césped artificial
 - Pavimentos de hormigón y resinas
 - Pavimentos de materiales plásticos y linóleos
 - Pavimentos de madera
 - Pavimentos pétreos
 - Pavimentos cerámicos
- ✓ Equipamiento deportivo
 - Genérico
 - Deportes de sala
 - Equipamientos exteriores
- ✓ Instalaciones técnicas
 - Instalaciones eléctricas
 - Fontanería
 - Saneamiento
 - Ventilación
 - Instalaciones térmicas y energías renovables
 - Protección contra incendios
 - Aparatos elevadores
 - Grupos electrógenos
- ✓ Limpieza, desinfección y control microbiológico
 - Superficies
 - Ambiente
- ✓ Vestuarios
 - Instalaciones
 - Mobiliario y accesorios
 - Superficies.

Cabe mencionar que el manual deberá mencionar las condiciones mínimas de seguridad que debe seguir el personal que operará y mantendrá los componentes anteriormente mencionados.

Panel Fotográfico (Foto panorámica de la zona de intervención, fotos de la infraestructura existente de ser el caso, fotos de ubicación de nueva infraestructura).

8.11 DOCUMENTOS COMPLEMENTARIOS QUE GARANTICEN LA LIBRE DISPONIBILIDAD DEL TERRENO.

- Deberá adjuntar la Partida Registral del Predio donde se ejecutará el Estudio, para esto deberá coordinar con la Entidad, para que le proporcionen la información necesaria.



MUNICIPALIDAD DISTRITAL DE YARINACOA
GERENCIA DE INFRAESTRUCTURA
SUB GERENCIA DE ESTUDIOS



8.12 DOCUMENTOS COMPLEMENTARIOS, CUYO TRÁMITE SEA ANTE OTRAS ENTIDADES.

8.12.1 Resolución de Aprobación de Acreditación Hídrica:

La Autoridad Nacional del Agua - ANA, ha aprobado con la Resolución Jefatura N° 007-2015-ANA de fecha 08/01/2015 el nuevo Reglamento de Procedimientos Administrativos para el Otorgamiento de Derechos de Uso de Agua y de Autorización de Ejecución de Obras en Fuentes Naturales de Agua. En dicho documento se establecen los procedimientos para obtener la Acreditación de Disponibilidad Hídrica. El Ministerio de Agricultura y Riego, ha aprobado con la Resolución Ministerial N° 186-2015-MINAGRI de fecha 29/04/2015 la simplificación y actualización del Texto Único de Procedimientos Administrativos – TUPA de la Autoridad Nacional del Agua- ANA. En el ítem N° 13 del TUPA-ANA se ha establecido el procedimiento "Aprobación de estudios de aprovechamiento de recursos hídricos para la obtención de la licencia de usos de agua subterránea o superficial (acreditación de disponibilidad hídrica) el cual especifica el procedimiento que se debe realizar para la obtención de dicho documento.

8.12.2 Factibilidad de Servicio de Energía Eléctrica

El responsable del sistema eléctrico realizará los permisos para la obtención de certificado de factibilidad eléctrica, para acreditar que en el área de estudio cuente con redes de electricidad que harán posible la conexión y abastecimiento del nuevo servicio. Esto con el fin de cumplir con las metas, demanda, operación y mantenimiento del proyecto

8.12.3 Resolución de certificación Ambiental ante el Ministerio del Ambiente y/o autoridad competente.

La autoridad competente para otorgar la categorización y/o Certificación Ambiental es el Ministerio del Ambiente, por lo que se realizarán los trámites administrativos correspondientes para la obtención de resolución de certificación ambiental y/o punto de vertimientos de aguas residuales y/o reúso de los efluentes.

8.12.4 Factibilidad de Servicio de Agua y Desagüe

El responsable del proyecto realizará los permisos para la obtención de certificado de factibilidad de saneamiento, para acreditar que en el área de estudio cuente con los servicios básicos para el abastecimiento del nuevo servicio. Esto con el fin de cumplir con las metas, demanda, operación y mantenimiento del proyecto. Esto en caso lo amerite.

En caso no se obtenga, el consultor deberá plantear un sistema para el tratamiento de las aguas residuales.

8.13 CONSIDERACIONES

El proyecto deberá contar con un diseño Óptimo del sistema estructural a proyectar justificando de ser el caso el procedimiento desarrollado. El periodo de diseño es de 10 años o indicados en los anexos.

Los Metrados del proyecto integral (módulos, obras exteriores, demolición, cerco perimétrico, Reforzamiento, Rehabilitación y/o demolición), deberán ser elaborados por un Ingeniero Civil de acuerdo a las Normas vigentes y en coordinación con los Proyectistas de todas las especialidades, con la planilla de sustento de Metrados respectiva. Una vez consolidados los Metrados de todas las especialidades, se elaborarán los presupuestos desagregados en módulos, obras exteriores, demolición, cerco perimétrico, Reforzamiento, Rehabilitación y/o demolición, tomando como sustento la base de datos de análisis de costos unitarios proporcionada por la MDY-GRI y los precios de materiales de la zona obtenidas por los profesionales responsables del Expediente Técnico y Logística del MDY, debiendo presentar Metrados, sustento de Metrados, presupuesto, análisis de precios unitarios, relación de



MUNICIPALIDAD DISTRITAL DE YARINACocha
GERENCIA DE INFRAESTRUCTURA
SUB GERENCIA DE ESTUDIOS



materiales, Formulas Polinómica, Cronograma de Ejecución de Obra, que formarán parte del Expediente Técnico.

Culminados los Metrados y presupuesto, deberá realizarse la revisión y compatibilización final entre los documentos que conforman el Expediente Técnico a fin de que la Entidad correspondiente proceda a la aprobación del Expediente Técnico, quedando así apto para su convocatoria.

El Arquitecto y los Ingenieros proyectistas serán los responsables de realizar la compatibilización de las 4 especialidades, con la finalidad de evitar discrepancias entre los planos, luego de lo cual procederá a entregar a la Entidad para su revisión respectiva.

9. MARCO LEGAL

- Constitución Política del Perú
- Ley N° 28411 - Ley General del Sistema Nacional de Presupuesto.
- Ley N° 27792 D.S. - 001-2010 - Ministerio de Vivienda, Construcción y Saneamiento
- Ley N° 27444 Ley de procedimiento administrativo general
- Ley N° 27972 Ley Orgánica de Municipalidades y sus modificatorias.
- Ley N° 30225, Ley de Contrataciones del Estado y su Reglamento aprobado mediante D.S. N° 344.2018-
- EF/D.S modificado por el D.S. N° 377-2019-EF.
- Ley N° 27446 Ley del Sistema Nacional de Evaluación de Impacto Ambiental.
- Ley N° 29338 ley de Recursos Hídricos y su Reglamento.
- Ley N° 27806, Ley de Transparencia y de Acceso a la Información Pública, aprobado por Decreto
- Supremo N° 043-2003-PCM
- Ley N° 29783, Ley de Seguridad y Salud en el Trabajo y modificatorias.
- D.U. N° 014-2019 - Presupuesto del Sector Público para el Año Fiscal 2020.
- D.U. N° 015-2019- Equilibrio Financiero del Presupuesto del Sector Público para el año fiscal 2020.
- D.L. N° 1486, Decreto Legislativo que establece disposiciones para mejorar y optimizar la ejecución de
- las inversiones públicas.
- D.L. N° 1252 que crea el sistema nacional de programación multianual y gestión de inversiones y deroga
- Ley N° 27293 -Ley del Sistema Nacional de Inversión Pública, Reglamento y Directiva.
- D.S. N° 284-2018-EF, que aprueba el Reglamento del Decreto Legislativo N° 1252.
- D.S. N° 034-2008 -MTC -Reglamento Nacional de Gestión de Infraestructura Vial - Manual de Carreteras: Suelos, Geología, Geotecnia y Pavimentos. Vigente del 09.04.2014.
- D.S. N° 080-2020-PCM, que aprueba la reanudación de actividades económicas en forma gradual y progresiva dentro del marco de la declaratoria de Emergencia Sanitaria Nacional por las graves circunstancias que afectan la vida de la Nación a consecuencia del COVID-19.
- Decreto Supremo N° 011-2019-TR, Decreto Supremo que aprueba el Reglamento de Seguridad y Salud en el Trabajo para el Sector Construcción.
- R.D. N° 004-2019-EF/63.01, Publicada en el Diario Oficial "El Peruano" el 24 de septiembre de 2019, que aprueba la directiva N° 001-2019-EF/63.01 Directiva General del Sistema Nacional De Inversión Pública.
- Resoluciones emitidas por el Tribunal de Contrataciones del Estado.
- R.M. N° 116-2020-VIVIENDA, Determinan el inicio de las actividades de Construcción aprobadas en la Fase 2 de la Reanudación de Actividades para la zona urbana de los departamentos y provincias señalados en el numeral 3.2 del artículo 3 del Decreto Supremo N° 094-2020-PCM
- Directivas del Organismo Supervisor de las Contrataciones del Estado (OSCE).
- Directiva N° 005-2020-OSCE/CD
- Reglamento Nacional de Edificaciones.
- Código Civil.

10. MECANISMO DE SUPERVISION Y CONFORMIDAD DEL EXPEDIENTE TECNICO.



MUNICIPALIDAD DISTRITAL DE YARINACocha
GERENCIA DE INFRAESTRUCTURA
SUB GERENCIA DE ESTUDIOS



La supervisión por parte de la Entidad estará a cargo de un personal de planta y/o de la misma entidad, siendo el responsable de la aprobación final.

11. DURACIÓN DEL SERVICIO

El plazo de ejecución de la consultoría para la elaboración del Expediente Técnico es de **(75) días calendarios**.

12. PRODUCTOS

ETAPA	ENTREGABLES	PLAZO
ETAPA I:	Plan de Trabajo del Expediente Técnico	10 d.c. De Firmado el Contrato
	Informe Técnico Inicial	
ETAPA II: PROYECTO POR ESPECIALIDADES	A) Proyecto arquitectónico	30 d.c. Después de Aprobado la Etapa I
	B) Proyecto de Estructuras	
	C) Estudio Topográfico	
	D) Estudio de Mecánica De Suelos	
	E) Documentos de la tenencia legal del terreno	
ETAPA III: EXPEDIENTE TÉCNICO FINAL	A) Expediente Técnico Completo.	35 d.c. Después de Aprobado la Etapa II
TIEMPOS TOTALES		75 d.c.

NOTA: El Proyecto debe considerar su elaboración con la Metodología BIM.

12.1 PRIMER INFORME: Se presentará dentro de los diez (10) días calendario de suscrito el contrato, el Primer Informe se Presentará en original para la aprobación de la Entidad, y contendrá lo siguiente:

- Plan de Trabajo del expediente técnico.
- Informe Técnico Inicial –Inspección de la Situación Actual del establecimiento materia del expediente técnico, Análisis de Vulnerabilidad de las Edificaciones que se refaccionaran (cuando corresponde) y Análisis de vulnerabilidad del Entorno
- ✓ Informe Técnico de la Inspección de la Situación Actual del establecimiento materia del expediente técnico.
- ✓ Informe Técnico del análisis de Vulnerabilidad y fotografías impresas y en archivo digital (15 como mínimo, del interior de cada ambiente y fotos por niveles si fuera el caso, debidamente comentadas) de toda la infraestructura existente y sus recomendaciones debidamente sustentadas.
- ✓ Informe Técnico del análisis de Vulnerabilidad del entorno.
- ✓ Fotografías impresas y en archivo digital (15 como mínimo) del terrenos donde se ubicará la Infraestructura deportiva, su entorno, las edificaciones colindantes y servicios básicos más cercanos, (detalles y panorámicas)



MUNICIPALIDAD DISTRITAL DE YARINACocha
GERENCIA DE INFRAESTRUCTURA
SUB GERENCIA DE ESTUDIOS



- ✓ El Consultor debe presentar las actas de visitas suscritas con las autoridades de la zona con fotografías respectivas.
- ✓ CD que contenga toda la información anteriormente mencionada digitalizada en pdf con firma de los profesionales responsables, y en archivo editable (Word, Excel, MSPProject, Autocad).

La Entidad, a través del Equipo de Asistencia Técnica, revisará el Primer entregable, Inspección Ocular y Análisis de Vulnerabilidad, para lo cual se tendrá una reunión programada de coordinación conjunta con el Jefe de Proyecto y los especialistas para evaluar y definir los parámetros para el desarrollo de la siguiente etapa de elaboración del expediente técnico del proyecto, se alcanzarán las Actas de Revisión respectivas, de no existir observaciones, se emitirá un acta con la calificación CONFORME, caso contrario se levantará un pliego de observaciones. Los plazos para realizar estas acciones están descritos en el cuadro.

- 12.2 SEGUNDO INFORME:** Se presentará dentro de los treinta (30) días calendarios a partir de la conformidad del primer entregable, el segundo Informe se Presentará en original para la aprobación de la Entidad, y contendrá lo siguiente:

Estudios Básicos:

- Planteamiento Arquitectónica.
- Proyecto de Estructura
- Estudio Topográfico
- Estudio de Mecánica de Suelos y Geotecnia
- Documentos de la tenencia legal del terreno
- Planteamiento de Anteproyecto Arquitectónico

- 12.3 TERCER INFORME:** Se presentará a los treinta y cinco (35) días calendario a partir de la conformidad del segundo entregable. Se deberá presentar, los estudios básicos restantes y el Expediente Técnico Completo. Se presentará en original, debidamente sustentada en el Plazo establecido, correspondiente a los trabajos de campo y gabinete:

El Expediente Técnico es un instrumento elaborado por el Consultor, para los fines de contratación de la obra pública. En el Expediente Técnico se deberá definir el objeto, el costo, plazo y demás condiciones de la obra, por lo que su elaboración deberá contar con el respaldo técnico necesario (Estudio Topográfico, Estudio de Mecánica de Suelos, Estudio socioeconómica, Estudio Ambiental, Estudio Hidrológico e Hidrogeológico, Certificación de Inexistencia de Restos Arqueológicos-CIRA, Estudios de Riesgos y otros estudios complementarios), verificando que corresponda a la naturaleza y condiciones especiales de la obra.

El Consultor suscribirá todas las páginas del Expediente Técnico, en señal de conformidad y responsabilidad respecto a su calidad técnica e integridad física.

Estará conformado por los siguientes documentos a **presentar**:

PRESENTACION DEL EXPEDIENTE

El expediente Técnico deberá contener lo siguiente:



MUNICIPALIDAD DISTRITAL DE YARINACocha
GERENCIA DE INFRAESTRUCTURA
SUB GERENCIA DE ESTUDIOS



RESUMEN EJECUTIVO	Descripción general de todas las especialidades
MEMORIAS DESCRIPTIVAS	Memoria Descriptiva general Memoria de Arquitectura Memoria de Estructuras Memoria de Instalaciones Sanitarias Memoria de Instalaciones Eléctricas y Electromecánicas
MEMORIAS DE CALCULO	Memoria de Cálculo de Estructuras Memoria de Cálculo de instalaciones eléctricas e iluminación Memoria de Cálculo de Instalaciones Sanitarias Memoria de Cálculo de Instalaciones Electromecánicas
ESPECIFICACIONES TECNICAS	Especificaciones de Arquitectura Especificaciones de Estructuras y Pavimentos. Especificaciones de Eléctricas y Electromecánicas Especificaciones Sanitarias
ESTUDIOS BASICOS	Estudio Topografico Estudio de mecánica de suelos Estudio Hidrológico Estudio Hidrogeológico Estudio de Impacto Ambiental
COSTOS Y PRESUPUESTOS	Resumen de Presupuesto por Especialidades Análisis de Precios unitarios Lista de insumos por Especialidad Formulas polinómicas Resumen de metrado Planilla de metrados Desagregado de Gastos generales, Supervisión. Cotizaciones de Materiales
PROGRAMACION DE OBRA	Cronograma de Ejecución de Obras GANTT, PERT Calendario de Adquisición de Materiales Calendario de Avance de Obra Valorizado.
PLANOS DE OBRA	PLANOS GENERALES Plano de Ubicación y Localización Plano del índice General



MUNICIPALIDAD DISTRITAL DE YARINACocha
GERENCIA DE INFRAESTRUCTURA
SUB GERENCIA DE ESTUDIOS



	<p>Planos de topografía</p> <p>PLANOS DE ARQUITECTURA</p> <p>Plano de Arquitectura Actual y Diseño Propuesto</p> <p>Plano Demoliciones</p> <p>Plano de paisajismo</p> <p>Planos de Cortes y Elevaciones</p> <p>Planos de detalles constructivos a escala conveniente</p> <p>Plano de Metrados</p> <p>Otros</p> <p>PLANOS DE ESTRUCTURAS</p> <p>Planos de Estructuras de piletas ornamentales.</p> <p>Planos de todos los componentes estructurales que formaran parte de la infraestructura proyectada</p> <p>Planos de detalles Estructurales.</p> <p>PLANOS DE INSTALACIONES SANITARIAS</p> <p>Planos de instalaciones Sanitarias</p> <p>Planos de detalles</p> <p>PLANOS DE INSTALACIONES ELECTRICAS y ELECTROMECHANICAS</p> <p>Planos de Redes Eléctricas existentes Planos de iluminación:</p> <p>Planos de Redes de Comunicación</p> <p>Planos de Instalaciones Electromecánicas.</p> <p>Planos de Detalles Constructivos</p> <p>Diagramas unifilares diagrama de cargas</p> <p>Planos de Redes Eléctricas existentes Planos de iluminación:</p> <p>Detalles Constructivos a escala conveniente.</p> <p>Planos adicionales donde se detalla los procesos para la ejecución del proyecto.</p>
ANEXOS	<ul style="list-style-type: none"> ✓ Documento que acredite la Certificación Ambiental del Proyecto o documento similar ✓ Documentos de Trámite de Factibilidad de Servicios ✓ panel fotográfico ✓ CIRA ✓ Plan de gestión de Riesgo (Directiva N°012-2017-OSCE/CD) ✓ Análisis de Vulnerabilidad de Riegos ✓ Estudio de Seguridad y Salud en el Trabajo ✓ Libre Disponibilidad del Terreno ✓ Manual de Operación y Mantenimiento ✓ Compromiso de Operación y Mantenimiento



MUNICIPALIDAD DISTRITAL DE YARINACocha
GERENCIA DE INFRAESTRUCTURA
SUB GERENCIA DE ESTUDIOS



ANEXOS: Incluir como anexos toda información que sustente cada uno de los puntos considerados en este Estudio.

Entre otros que se juzguen relevantes para la estructuración del Estudio, debiendo adjuntar:

- Un (01) ejemplar del Estudio Completo en Original (Expediente Técnico, Anexos y otros), sellados y firmados por el (los) profesional(es) responsable(s) y Dos (02) copias del mismo.
- Formatos y Anexos de información técnica que el Consultor y/o Entidad crean conveniente.
- Un (1) ejemplar del estudio completo en Formato Electrónico (CD, DVD, etc.).

Nota:

- La Entidad tendrá un plazo no mayor de Quince (15) días calendario, para presentar las observaciones de los Informes al Consultor, si los hubiera.
- El Consultor levantará las Observaciones, si los hubiera, en un plazo no mayor a (06) días calendario, según corresponda.
- La formulación y levantamiento de observaciones, no generan ampliación de plazo.

13. PLAZO DE REVISION Y LEVANTAMIENTO DE OBSERVACIONES

INFORME	PLAZO DE ENTREGA	PLAZO DE REVISION	PLAZO DE LEVANTAMIENTO DE OBSERVACIONES
PRIMER ENTREGABLE	10 días calendarios a partir del siguiente día de suscrito el contrato	máx. 05 días calendarios, a partir del día siguiente de la recepción	Max 05 días calendarios, a partir del día siguiente de recepcionado las observaciones.
SEGUNDO ENTREGABLE	30 días calendarios a partir de la conformidad del primer entregable	máx. 10 días calendarios, a partir del día siguiente de la recepción	Max 10 días calendarios, a partir del día siguiente de recepcionado de las observaciones.
TERCER ENTREGABLE	35 días calendarios a partir de la conformidad del primer entregable.	máx. 10 días calendarios, a partir del día siguiente de la recepción	Max 10 días calendarios, a partir del día siguiente de recepcionado las observaciones.

NOTA: Si en caso no cumpliera con el levantamiento de observaciones en el plazo establecido, se le comunicará dos (02) veces con carta simple, y una tercera con Carta Notarial que deberá entregar la actividad en un máximo de 07 días calendarios, al no cumplir con el plazo indicado se procederá a resolver el contrato.

14. COSTO DEL SERVICIO Y/O VALOR REFERENCIAL

El costo del servicio se realizará de acuerdo al estudio de mercado, de acuerdo a la siguiente estructura:



MUNICIPALIDAD DISTRITAL DE YARINACOA
GERENCIA DE INFRAESTRUCTURA
SUB GERENCIA DE ESTUDIOS



ITEM	DESCRIPCION	PERFIL	UNIDAD	CANT	COEF PART.	TIEMPO MESES	COSTO UNITARIO S/.	SUB TOTAL S/.
I. PERSONAL PROFESIONAL								
1.1	JEFE DE PROYECTO	ING. CIVIL O ARQUITECTO	MESES	1	1	2		
1.2	ESPECIALISTA ARQUITECTONICO	ARQUITECTO	MESES	1	0.75	2		
1.3	ESPECIALISTA EN ESTRUCTURA	ING. CIVIL	MESES	1	1	2		
1.4	ESPECIALISTA EN INSTALACIONES ELECTRICAS	ING. ELECTRICO O ELECTROMECHANICO	MESES	1	0.5	2		
1.5	ESPECIALISTA EN INSTALACIONES SANITARIAS	ING. SANITARIO	MESES	1	0.5	2		
1.6	ESPECIALISTA EN COSTOS Y PRESUPUESTO	ING. CIVIL O ARQUITECTO	MESES	1	0.75	2		
II. PERSONAL TECNICO								
2.1	ASISTENTE TECNICO EN METRADO	BACHILLER EN ING. CIVIL O ARQUITECTURA	MESES	2	1	2		
2.2	ASISTENTE TECNICO CAD	BACHILLER EN ING. CIVIL O ARQUITECTURA	MESES	2	1	2		
2.3	ASISTENTE 3D Y RECORRIDO VIRTUAL	BACHILLER EN ING. CIVIL O ARQUITECTURA	MESES	1	1	2		
III. ESTUDIOS BASICOS								
3.1	ESTUDIO TOPOGRAFICO	PERS. NATURAL O JURIDICA	UNIDAD	1	1	1		
3.2	ESTUDIO DE MECANICA DE SUELOS	PERS. NATURAL O JURIDICA	UNIDAD	1	1	1		
3.3	ESTUDIO HIDROGEOLOGICO	PERS. NATURAL O JURIDICA	UNIDAD	1	1	1		
3.4	ESTUDIO HIDROLÓGICO	PERS. NATURAL O JURIDICA	UNIDAD	1	1	1		
3.5	ESTUDIO DE IMPACTO AMBIENTAL	PERS. NATURAL O JURIDICA	UNIDAD	1	1	1		
3.6	ESTUDIO DE GESTION DE RIESGO (Directiva N° 012-2017-OSCE/DE)	PERS. NATURAL O JURIDICA	UNIDAD	1	1	1		
3.7	ESTUDIO DE VULNERABILIDAD (Especialista acreditado por CENEPRED)	PERS. NATURAL O JURIDICA	UNIDAD	1	1	1		
3.8	CERTIFICADO DE INEXISTENCIA DE RESTOS ARQUEOLOGICOS (CIRA)		UNIDAD	1	1	1		
IV. TRAMITES, SERVICIOS Y UTILES								
4.1	TRAMITE DE CERTIFICADO DE FACTIBILIDAD DE SUMINISTRO DE ENERGIA ELECTRICA		UND	1		1		
4.2	MOVILIDAD		MESES	1		2		
4.3	IMPRESIONES COPIAS A COLORES, PLANOS A4, A3, A1 Y A0, ARCHIVADORES Y UTILES DE OFICNA		MESES	1		2		
A. COSTO DIRECTO								
B.- GASTOS GENERALES (% A)								



MUNICIPALIDAD DISTRITAL DE YARINACocha
GERENCIA DE INFRAESTRUCTURA
SUB GERENCIA DE ESTUDIOS



C.-UTILIDAD (%A)	
SUB TOTAL (A+B+C)	
IGV	
COSTO TOTAL DE ELABORACION DE ESTUDIO	

15. FORMA DE PAGO

Primer Pago. - A la aprobación del Segundo Entregable se pagará el 40 % del monto del contrato, los documentos deben ser aprobados por la Sub Gerencia de Estudio de la Gerencia de Infraestructura.

Segundo Pago. - A la aprobación del Tercer Entregable se pagará el 60 % del monto del contrato, los documentos deben ser aprobados por la Sub Gerencia de Estudio de la Gerencia de Infraestructura, con la aprobación del evaluador.

Para la aprobación del entregable debe cumplir con lo expuesto en el TDR, dicho esto se dará por aprobado el expediente.

SI EN CASO EL CONTRATISTA NO PRESENTARA TODO LO SOLICITADO PARA EL EXPEDIENTE TÉCNICO, LA SUB GERENCIA DE ESTUDIOS Y PROYECTOS CONSIDERARÁ POR NO PRESENTADO EL EXPEDIENTE TÉCNICO, CONTABILIZANDO TODO PLAZO DE EJECUCIÓN Y SE EFECTUARÁ LA PENALIZACIÓN SEGÚN CLÁUSULAS DEL CONTRATO.

En caso que hubiese observaciones En el Expediente Técnico, el consultor tendrá un plazo máximo para la absolución de observaciones, desde el día siguiente de haber recibido la documentación con dichas observaciones, caso contrario se aplicaran la penalización según cláusulas del contrato.

Cabe señalar que:

- ❖ Todo Informe debe ser ingresado por mesa de partes de la Municipalidad Distrital de Yarinacocha con atención de la Gerencia de Infraestructura y sub gerencia de Estudio.
- ❖ Todo cálculo o aseveración, estimación o dato, deberá estar justificado en lo conceptual y en lo analítico; no se aceptarán estimaciones o apreciaciones sin el debido respaldo. El consultor será el responsable de todos los trabajos y estudios que se realicen, precisándose que las recomendaciones que se den en los términos de referencia no lo eximen de la responsabilidad técnica de todo lo que presente.
- ❖ El Expediente Técnico se deberá adjuntar con su respectivo CD Magnético con la información solicitada (obligatoria).
- ❖ El Contratista emitirá su comprobante de pago por el Costo total del Expediente Técnico según sea el caso.

16. GARANTIAS

El Contratista (Consultor) debe garantizar a la Entidad, el cumplimiento del Contrato y la buena ejecución de los trabajos. Los postores deberán tener suficiente capacidad para cumplir con sus derechos y obligaciones como contratista en caso de ser adjudicados. En caso de consorcio todos los consorciados deberán acreditar esta carta de compromiso. El Contratista (Consultor) entregará a la suscripción del contrato la respectiva garantía de fiel cumplimiento mediante Declaración Jurada de Retención del diez (10) por ciento; por su condición como REMYPE, de conformidad con el Artículo 39°, quinto párrafo, de la Ley de Contrataciones del Estado. Así mismo se tiene que, el Artículo 155° del Reglamento de la Ley de Contrataciones de Estado, dispone en cuanto a las Garantías lo siguiente: Las bases del proceso de selección establecerán el tipo de garantía que le otorgará el postor y/o contratista, según corresponda. En el caso que resulte aplicable la retención del diez por ciento (10%) del monto contratado como garantía de fiel cumplimiento, dicha



MUNICIPALIDAD DISTRITAL DE YARINACocha
GERENCIA DE INFRAESTRUCTURA
SUB GERENCIA DE ESTUDIOS



garantía se efectuará durante la primera mitad del número de pagos a realizarse, de forma prorrateada, con cargo a ser devuelto a la finalización del mismo.

17. ADELANTO DIRECTO

"La entidad otorgará un único adelanto directo por el 30% del monto del contrato original. El contratista debe solicitar el adelanto dentro de los 15 días calendario después de suscrito el contrato adjuntando a su solicitud la garantía por adelanto 13 mediante Carta Fianza acompañada del comprobante de pago correspondiente. Vencido dicho plazo no procede la solicitud.

La Entidad debe entregar el monto solicitado dentro de 7 días calendarios siguientes a la presentación de la solicitud del contratista.

18. ENFOQUE INTEGRAL DE GESTION DE LOS RIESGOS PREVISIBLES

Asimismo, para la elaboración de expedientes técnicos, se deberá requerir la inclusión de un enfoque integral de gestión de los riesgos previsible de ocurrir durante la ejecución de la obra, conforme a las disposiciones del Reglamento y la Directiva "Gestión de riesgos en la planificación de la ejecución de obras".

19. CONSIDERACIONES ESPECIFICAS

19.1 De la especialidad y categoría del consultor de obra

El consultor de obra debe contar con inscripción vigente en el RNP en la especialidad de Obras Urbanas Edificaciones y afines y en la categoría B o superior.

Condiciones de los consorcios

- El número máximo de consorciados es de 02 integrantes.
- El porcentaje mínimo de participación de cada consorciado es de 40%
- El porcentaje mínimo de participación en la ejecución del contrato, para el integrante del consorcio que acredite mayor experiencia, es de 40%.

19.2 Capacidad Técnica y Profesional

• Personal Clave – Experiencia

Cuya acreditación se realizará en los Requisitos de Calificación

Personal clave		
Cargo	Profesión	Experiencia
Jefe de Proyecto	Ingeniero Civil o Arquitecto	Experiencia mínima de 24 meses como consultor, jefe, gerente, director coordinador, especialista en supervisión, ingeniero supervisor, supervisor técnico o la combinación de estos, estudios, proyectos en obras de Infraestructura u obras similares; en la elaboración y/o en la supervisión de la elaboración de expedientes técnicos y/o de estudios definitivos y/o de ingeniería de detalle. Con tipo de experiencia en obras de Infraestructura; que se computa desde la fecha de la colegiatura.
Especialista en Diseño Arquitectónico	Arquitecto	Experiencia mínima de 12 meses en el cargo desempeñado como especialista y/o ingeniero jefe y/o responsable; en la elaboración y/o en la supervisión de la elaboración de expedientes técnicos y/o de estudios definitivos y/o de ingeniería de detalle. Con tipo de experiencia en obras de Infraestructura; que se computa desde la fecha de la colegiatura.



MUNICIPALIDAD DISTRITAL DE YARINACOA
GERENCIA DE INFRAESTRUCTURA
SUB GERENCIA DE ESTUDIOS



Especialista Estructuras	en	Ingeniero Civil	Experiencia mínima de 12 meses en el cargo como especialista y/o ingeniero y/o jefe y/o responsable y/o revisor o la combinación de estos dé; en proyectos de Infraestructura; en la elaboración y/o en la supervisión de la elaboración de expediente técnico y/o de estudios definitivos y/o de ingeniería de detalle. Con tipo de experiencia en obras de Infraestructura; que se computa desde la fecha de la colegiatura.
Especialista Instalaciones Eléctricas	en	Ingeniero Electrico y/o Electromecánica	Experiencia mínima de 12 meses en el cargo como especialista y/o ingeniero y/o jefe y/o responsable y/o revisor o la combinación de estos dé; en proyectos de Infraestructura; en la elaboración y/o en la supervisión de la elaboración de expediente técnico y/o de estudios definitivos y/o de ingeniería de detalle. Con tipo de experiencia en obras de Infraestructura; que se computa desde la fecha de la colegiatura.
Especialista Instalaciones Sanitarias	en	Ingeniero Sanitario	Experiencia mínima de 12 meses en el cargo como especialista y/o ingeniero y/o jefe y/o responsable y/o revisor o la combinación de estos dé; en proyectos de Infraestructura; en la elaboración y/o en la supervisión de la elaboración de expediente técnico y/o de estudios definitivos y/o de ingeniería de detalle. Con tipo de experiencia en obras de Infraestructura; que se computa desde la fecha de la colegiatura.
Especialista Costos y Presupuestos	en y	Ingeniero Civil o Arquitecto	Experiencia mínima de 06 meses en el cargo como especialista en análisis de costos y presupuestos en proyectos de inversión pública y otros.

Nota: Definición de Obras de Infraestructura; Construcción, reconstrucción, remodelación, mejoramiento, renovación, ampliación, creación, recuperación, instalación, reubicación y/o rehabilitación o la combinación de algunos de los términos anteriores de; de polideportivos, infraestructura educativa, centro de salud, mercados, centros comerciales, iglesias, conjunto residencial y/o boulevard.

- Solo se puede establecer el cómputo de la experiencia desde la colegiatura, cuando la normativa de determinada profesión establezca que la función que desempeñará el profesional, requiere de la habilitación en el colegio profesional.
- La colegiatura y habilitación de los profesionales debe requerirse para el inicio de su participación efectiva en la ejecución de la prestación, tanto para los profesionales titulados en el Perú como para los titulados en el extranjero.

19.3 Actividades a desarrollar por el Personal Clave

– Jefe de Proyecto:

Encargado de consolidar el Expediente Técnico, validando los productos de cada Especialidad, es el encargado de coordinar, dirigir de manera permanente con el área usuaria de la Entidad sobre Dudas o Consultas durante el Proceso de Elaboración del Expediente técnico.

Encargado de compatibilizar la información de las especialidades entre cada especialista a fin de tener un proyecto sólido.

Realizar coordinaciones multisectoriales con el fin de obtener aprobaciones, autorizaciones y documentos que sean necesarios según la tipología del proyecto.



MUNICIPALIDAD DISTRITAL DE YARINACocha
GERENCIA DE INFRAESTRUCTURA
SUB GERENCIA DE ESTUDIOS



- **Especialista en Diseño Arquitectónico**
Responsable de Realizar la Propuesta en Conjunto del Proyecto.
Realizar el desarrollo de a nivel detalle de las edificaciones del proyecto, incluyendo diseño de todos los elementos que sean necesarios para la etapa de Ejecución del Proyecto.
- **Especialista en Estructuras**
Responsable del Análisis y Diseño Estructural de las Edificaciones Propuestas previa aprobación de la Arquitectura.
- **Especialista en Instalaciones Eléctricas y/o Electromecánicas**
Responsable de la Solución y Diseño del sistema Eléctrico y/o Electromecánico del Proyecto.
Contempla además la elaboración de la Memoria de Cálculo que sustente el contenido de los planos, presupuesto y Especificaciones Técnicas.
- **Especialista en Instalaciones Sanitarias**
Responsable de la Solución y Diseño del Sistema de Abastecimiento de Agua y Sistema de Recolección de Aguas Residuales, del Proyectos y sus soluciones alternativas en caso no se tenga redes exteriores.
Contempla además la elaboración de la Memoria de Cálculo que sustente el contenido de los planos, presupuesto y Especificaciones Técnicas.
- **Especialista en Costos y Presupuestos y programacion**
Responsable de la Elaboración de Metrados, Presupuestos, (Análisis de Costos Unitarios, Relación de Insumos, Análisis de Costos Indirectos, Fórmula Polinómica, Resumen del presupuesto) y otros relevantes a su especialidad.

20. Del Equipamiento

Equipamiento Estratégico

- 02 Equipos de cómputo (PC de escritorio o laptop)
- 01 Impresoras
- 01 plotter
- 01 cámara digital

Los equipos se acreditarán en los Requisitos de Calificación.

21. De la experiencia del consultor de obra en la especialidad

El postor debe acreditar un monto facturado acumulado equivalente a **una vez el valor referencial**, por la contratación de servicios de consultoría de obra iguales o similares al objeto de la convocatoria, durante los cinco (5) años anteriores a la fecha de la presentación de ofertas que se computarán desde la fecha de la conformidad o emisión del comprobante de pago, según corresponda.

Se consideran servicios de consultoría de obra similares a los siguientes: Elaboración y/o actualización y/o reformulación de Expedientes técnicos de Infraestructura.

La acreditación se hará en los requisitos de calificación. La experiencia del postor utilizada como requisito de calificación podrá ser utilizada para el factor experiencia en la especialidad.

Acreditación:

La experiencia del postor en la especialidad se acreditará con copia simple de (i) contratos u órdenes de servicios y su respectiva conformidad o constancia de prestación; o (ii) comprobantes de pago cuya cancelación se acredite documental y fehacientemente, con Boucher de depósito, nota de abono, reporte de estado de cuenta, cualquier otro documento emitido por Entidad del sistema financiero que acredite el abono o mediante cancelación en el mismo comprobante de



MUNICIPALIDAD DISTRITAL DE YARINACOA
GERENCIA DE INFRAESTRUCTURA
SUB GERENCIA DE ESTUDIOS



pago¹.

Los postores pueden presentar hasta un máximo de veinte (20) contrataciones para acreditar el requisito de calificación y el factor "Experiencia de Postor en la Especialidad".

22. PENALIDADES

El retraso en el levantamiento de las observaciones, generara la aplicación del artículo 162°- Penalidades, del Reglamento de la Ley de Contrataciones del Estado, los mismos que se aplicara de la siguiente manera:

$$\text{Penalidad diaria} = \frac{0.10 \times \text{monto}}{F \times \text{plazo vigente en días}}$$

Donde F tiene los siguientes valores:

- a) Para plazos menores o iguales a sesenta (60) días, para bienes, servicios en general, consultorias y ejecución de obras: F= 0.40.
- b) Para plazos mayores a sesenta (60 días):
 - b.1) Para bienes, servicios en general y consultorias: F= 0.25

a) De las otras penalidades

Adicionalmente a la penalidad por retraso del Expediente técnico, se ha implemento un cuadro de penalidades, que ayudará a evitar retrasos de la Elaboración y Evaluación del Expediente Técnico. De acuerdo con el artículo 163° del Reglamento de la Ley de Contrataciones del Estado se pueden establecer penalidades distintas a la penalidad por mora en la ejecución de la prestación. Para dicho efecto, se debe incluir un listado detallado de los supuestos de aplicación de penalidad, la forma de cálculo de la penalidad para cada supuesto y el procedimiento mediante el cual se verifica en el supuesto a penalizar.

Según lo previsto en el artículo 190 del Reglamento de la ley de contrataciones del Estado, en este tipo de penalidades se debe incluir las siguientes penalidades:

Otras penalidades			
N°	Supuestos de aplicación de penalidad	Forma de cálculo	Procedimiento
1	Cuando el personal clave permanece menos de sesenta (60) días calendario o del íntegro del plazo de ejecución de la prestación, si este es menor a los sesenta (60) días calendario, de conformidad con las disposiciones establecidas en el numeral 190.2 del artículo 190 del Reglamento.	0.5 UIT Por cada día de ausencia del personal en el plazo previsto.	Según informe del ÁREA USUARIA A CARGO DE LA SUPERVISIÓN DEL CONTRATO.
2	En caso culmine la relación contractual entre el contratista y el personal ofertado y la Entidad no haya aprobado la sustitución del personal por no cumplir con la experiencia y calificaciones requeridas.	0.5 UIT por cada día de ausencia del personal.	Según informe del ÁREA USUARIA A CARGO DE LA SUPERVISIÓN DEL CONTRATO
3	No responder las solicitudes escritas de la Entidad en el plazo establecido.	0.5 UIT Cada vez que suceda	Según informe del ÁREA USUARIA A CARGO DE LA SUPERVISIÓN DEL CONTRATO.



MUNICIPALIDAD DISTRITAL DE YARINACocha
GERENCIA DE INFRAESTRUCTURA
SUB GERENCIA DE ESTUDIOS



Otras penalidades			
N°	Supuestos de aplicación de penalidad	Forma de cálculo	Procedimiento
4	Por inasistencia a las reuniones técnicas convocadas por la Supervisión y/o la Entidad	0.5 UIT Cada vez que suceda	Según informe del ÁREA USUARIA A CARGO DE LA SUPERVISIÓN DEL CONTRATO.
5	La omisión de levantar las actas de las reuniones convocadas por la Supervisión.	0.5 UIT Cada vez que suceda	Según informe del ÁREA USUARIA A CARGO DE LA SUPERVISIÓN DEL CONTRATO.
6	La omisión de exposiciones, si fuera el caso.	0.5 UIT Cada vez que suceda	Según informe del ÁREA USUARIA A CARGO DE LA SUPERVISIÓN DEL CONTRATO.
7	Reemplazar a cualquiera de los profesionales en las reuniones técnicas convocadas por la Supervisión y/o la Entidad	0.5 UIT Cada vez que suceda	Según informe del ÁREA USUARIA A CARGO DE LA SUPERVISIÓN DEL CONTRATO.
8	Subcontratar en forma parcial el servicio de consultoría, sin previa autorización de la Entidad	0.5 UIT Cada vez que suceda	Según informe del ÁREA USUARIA A CARGO DE LA SUPERVISIÓN DEL CONTRATO.
9	Por la presentación incompleta del expediente técnico o entregables (de acuerdo a los Términos de Referencia).	0.5 UIT Cada vez que suceda	Según informe del ÁREA USUARIA A CARGO DE LA SUPERVISIÓN DEL CONTRATO.
10	Por la presentación del Expediente Técnico o entregables sin haber levantado las observaciones realizadas.	0.5 UIT Cada vez que suceda	Según informe del ÁREA USUARIA A CARGO DE LA SUPERVISIÓN DEL CONTRATO.
11	Por la presentación del Expediente Técnico o entregable sin la firma de los profesionales o especialista propuestos.	0.5 UIT Cada vez que suceda	Según informe del ÁREA USUARIA A CARGO DE LA SUPERVISIÓN DEL CONTRATO.
12	Por presentar el CD, sin la información completa de acuerdo a los Términos de Referencia.	0.5 UIT por presentación de CD incompleto	Según informe del revisor o evaluador designado por ÁREA USUARIA, debidamente convalidado por esta.
13	En caso de no realizar el estudio de mecánica de suelos, conforme a la normativa correspondiente.	0.5 UIT	Según informe del revisor o evaluador designado por ÁREA USUARIA,
14	Por no cumplir con el cronograma establecido en el Plan de trabajo aprobado por la Entidad.	0.1 UIT, por cada día de retraso	Según informe del ÁREA USUARIA.
15	Por no presentar el CD, en el momento de la presentación del entregables.	0.5 UIT Cada vez que suceda	Según informe del ÁREA USUARIA A CARGO DE LA SUPERVISIÓN DEL CONTRATO.
16	Por no presentación del Plan de Trabajo o cuando la entidad lo considere como no presentado y/o por no subsanar las observaciones del Plan de Trabajo	0.1 UIT, por cada día de retraso	Según informe del ÁREA USUARIA.

Advertencia

No se puede incluir como otras penalidades la sola presentación de la solicitud de autorización de sustitución del personal propuesto. La penalidad por sustitución del personal aplica siempre



MUNICIPALIDAD DISTRITAL DE YARINACocha
GERENCIA DE INFRAESTRUCTURA
SUB GERENCIA DE ESTUDIOS



y cuando la Entidad no haya autorizado su sustitución por no cumplir con la experiencia y calificaciones requeridas

Cabe precisar que la penalidad por mora y otras penalidades pueden alcanzar cada una un monto máximo equivalente al diez por ciento (10%) del monto del contrato vigente, o de ser el caso, del ítem que debió ejecutarse.

Está prohibida la subcontratación, de acuerdo a lo señalado en el artículo 35 de la Ley de contrataciones del Estado

Importante

Para determinar que los postores cuentan con las capacidades necesarias para ejecutar el contrato, el comité de selección incorpora los requisitos de calificación previstos por el área usuaria en el requerimiento, no pudiendo incluirse requisitos adicionales, ni distintos a los siguientes:

23. CONFIDENCIALIDAD

La información obtenida del Contratante y la documentación elaborada dentro de los alcances del servicio no podrán ser divulgadas a terceros o usada para otros fines que no sean los del presente contrato.



24. RESPONSABILIDADES DEL CONSULTOR

Sin exclusión de las obligaciones que correspondan a EL CONSULTOR, conforme a los dispositivos legales y reglamentarios vigentes y que son inherentes a la elaboración Del Expediente Técnico contratado, este se obliga y compromete a cumplir con lo siguiente:

- Informarse oportunamente sobre la normatividad técnica y reglamento vigente, aplicable al objeto de la Elaboración Del Expediente Técnico.
- Prestar los servicios contratados de conformidad con lo exigido en los presentes Términos de Referencia.
- Posterior a la firma del contrato, el Consultor visitará el terreno que será materia de aplicación en la elaboración Del Expediente Técnico, previa coordinación con el Coordinador, para lo cual suscribirá el Acta de Reconocimiento del Terreno. En dicho reconocimiento participará el jefe de Proyecto y el Coordinador nombrado por la oficina de Infraestructura.
- Tomar conocimiento de los alcances del Estudio de Pre inversión aprobada, efectuando oportunamente ante la Entidad, las observaciones o consultas que correspondan, lo que podrá efectuar en los primeros 5 días de iniciado el plazo contractual.
- Efectuar los trabajos de campo que sean necesarios para verificar el estado y características topográficas, geográficas, batimetría, climáticas, Estudio de Suelos, Canteras y Fuente de Agua y de servicios básicos, análisis de impacto ambiental todos correspondientes a la localidad y al terreno sobre el que se ejecuta de la Actividad.
- El Consultor es responsable por presentar la Actividad Definitivo ante la Entidad efectuando los trámites que correspondan, así como le seguimiento respectivo hasta obtener la conformidad de los mismos, subsanando las observaciones que esta Entidad le puedan hacer.
- Determinar las características y la capacidad portante del terreno, mediante la ejecución del Estudio del Mecánica de Suelo, canteras y fuentes de agua.
- Garantizar la participación del personal profesional mínimo que se exige en el presente documento, así como de los servicios, equipos y personal técnico y auxiliar que garanticen la buena y oportuna elaboración Del Expediente Técnico.
- Es de su exclusiva responsabilidad, cumplir con los plazos parciales y con el plazo total programado para la elaboración Del Expediente Técnico.



MUNICIPALIDAD DISTRITAL DE YARINACocha
GERENCIA DE INFRAESTRUCTURA
SUB GERENCIA DE ESTUDIOS



- j. Asumir la responsabilidad, total y exclusiva, por la calidad Del Expediente Técnico ejecutado, para lo cual mantendrá coordinación permanente con la Entidad sobre los trabajos a elaborar.
- k. El Consultor legalmente responsable, en el campo administrativo, civil y penal; por los resultados que obtenga y que puedan fallas en la obra que recomiende ejecutar como producto de los estudios efectuados.
- l. El Consultor está obligado a aplicar la reglamentación, directivas, ordenanzas municipales, parámetros urbanísticos y edificatorios, normas técnicas y demás documentos que sean de cumplimiento obligatorio para el desarrollo Del Expediente Técnico, así como para sustentar adecuadamente la documentación técnica que formulara para La Entidad.
- m. De ser necesario, el Consultor brindará las máximas facilidades para el cumplimiento de sus funciones al coordinador que designará La Entidad, así como al Equipo Revisor que, eventualmente, tendrá a su cargo a revisión de los documentos que vaya elaborando el Consultor.
- n. El Contrato establecerá las demás responsabilidades y obligaciones de El Consultor; las que se complementaran los aquí listadas.
- o. En atención a que el Consultor es el responsable absoluto del Estudio que realiza, deberá garantizar su calidad y responder por el trabajo realizado, dentro de los términos que establecen las normas durante los siguientes tres (3) años, contado a partir de la conformidad otorgada, por lo que en caso de ser requerido por la MUNICIPALIDAD DISTRITAL DE YARINACocha, para cualquier aclaración durante la etapa de ejecución de la obra, no podrá negar su contestación y/o concurrencia.
- p. En caso de no contestar por escrito en un plazo máximo de 05 días y/o no concurrir a la citación antes indicada, se hará conocer su negativa al OSCE, para los efectos legales consiguientes, en razón de que el servicio prestado es un acto administrativo por el cual es responsable ante el estado.
- q. Es responsabilidad del Consultor, identificar las instituciones, tipos y requisitos de trámites necesarios para las aprobaciones y/o autorizaciones, previos a la ejecución de obra.
- r. Es responsabilidad del Consultor la presentación completa y oportuna de la documentación establecida para cada una de las Etapas de esta consultoría.
- s. Es responsabilidad del Consultor la presentación completa y oportuna de la Liquidación de Consultoría, posterior a la notificación de la Resolución Del Expediente Técnico lo cual debe presentar en un plazo de Quince (15) días Calendarios ello de acuerdo a lo señalado y de conformidad del Reglamento de la Ley de Contrataciones del Estado.

Advertencia

No se puede incluir como otras penalidades la sola presentación de la solicitud de autorización de sustitución del personal propuesto. La penalidad por sustitución del personal aplica siempre y cuando la Entidad no haya autorizado su sustitución por no cumplir con la experiencia y calificaciones requeridas

Cabe precisar que la penalidad por mora y otras penalidades pueden alcanzar cada una un monto máximo equivalente al diez por ciento (10%) del monto del contrato vigente, o de ser el caso, del ítem que debió ejecutarse.

Está prohibida la subcontratación, de acuerdo a lo señalado en el artículo 35 de la Ley de Contrataciones del Estado.

Importante

Para determinar que los postores cuentan con las capacidades necesarias para ejecutar el contrato, el comité de selección incorpora los requisitos de calificación previstos por el área usuaria en el



MUNICIPALIDAD DISTRITAL DE YARINACocha
GERENCIA DE INFRAESTRUCTURA
SUB GERENCIA DE ESTUDIOS



requerimiento, no pudiendo incluirse requisitos adicionales, ni distintos a los siguientes:

25. REQUISITOS DE CALIFICACIÓN

A	CAPACIDAD LEGAL
	HABILITACIÓN
	<u>Requisitos:</u> RNP – ESTAR HABILITADO EN EL RNP COMO CONSULTORÍA EN OBRAS URBANAS EDIFICACIONES Y AFINES. Categoría B o Superior.
	Importante <i>De conformidad con la Opinión N° 186-2016/DTN, la habilitación de un postor, está relacionada con cierta atribución con la cual debe contar el proveedor para poder llevar a cabo la actividad materia de contratación, este es el caso de las actividades reguladas por normas en las cuales se establecen determinados requisitos que las empresas deben cumplir a efectos de estar habilitadas para la ejecución de determinado servicio o estar autorizadas para la comercialización de ciertos bienes en el mercado.</i>
	<u>Acreditación:</u> Copia de RNP <i>En el caso de consorcios, todos los integrantes deben acreditar este requisito.</i>
B	CAPACIDAD TÉCNICA Y PROFESIONAL
B.1	CALIFICACIONES DEL PERSONAL CLAVE
	FORMACIÓN ACADÉMICA
	<u>Requisitos:</u> <ul style="list-style-type: none">• Jefe de Proyecto: Ingeniero Civil o Arquitecto titulado, Colegiado y habilitado• Especialista en Diseño Arquitectónico: Arquitecto titulado, colegiado y habilitado.• Especialista en Estructuras: Ingeniero Civil titulado, colegiado y habilitado.• Especialista en Instalaciones Eléctricas: Ingeniero Electrico o Electromecanica titulado, colegiado y habilitado.• Especialista en Instalaciones Sanitarias: Ingeniero Sanitario titulado, colegiado y habilitado.• Especialista en Costos y Presupuestos: Ingeniero Civil o Arquitecto titulado, colegiado y habilitado
	<u>Acreditación:</u> De conformidad con el numeral 49.3 del artículo 49 y el literal e) del artículo 139 del Reglamento este requisito de calificación se acredita para la suscripción del contrato.
	Importante <i>De conformidad con el artículo 186 del Reglamento el supervisor, debe cumplir con las mismas calificaciones profesionales establecidas para el residente de obra. Asimismo, el jefe del proyecto para la elaboración del expediente técnico debe cumplir con las calificaciones exigidas en el artículo 188 del Reglamento.</i>
B.2	EXPERIENCIA DEL PERSONAL CLAVE



MUNICIPALIDAD DISTRITAL DE YARINACOA
GERENCIA DE INFRAESTRUCTURA
SUB GERENCIA DE ESTUDIOS



Requisitos:

Personal clave		
Cargo	Profesión	Experiencia
Jefe de Proyecto	Ingeniero Civil o Arquitecto	Experiencia mínima de 24 meses como consultor, jefe, gerente, director coordinador, especialista en supervisión, ingeniero supervisor, supervisor técnico o la combinación de estos, estudios, proyectos en obras de Infraestructura u obras similares; en la elaboración y/o en la supervisión de la elaboración de expedientes técnicos y/o de estudios definitivos y/o de ingeniería de detalle. Con tipo de experiencia en obras de Infraestructura; que se computa desde la fecha de la colegiatura.
Especialista en Diseño Arquitectónico	Arquitecto	Experiencia mínima de 12 meses en el cargo desempeñado como especialista y/o ingeniero jefe y/o responsable; en la elaboración y/o en la supervisión de la elaboración de expedientes técnicos y/o de estudios definitivos y/o de ingeniería de detalle. Con tipo de experiencia en obras de Infraestructura; que se computa desde la fecha de la colegiatura.
Especialista en Estructuras	Ingeniero Civil	Experiencia mínima de 12 meses en el cargo como especialista y/o ingeniero y/o jefe y/o responsable y/o revisor o la combinación de estos dé; en proyectos de Infraestructura; en la elaboración y/o en la supervisión de la elaboración de expediente técnico y/o de estudios definitivos y/o de ingeniería de detalle. Con tipo de experiencia en obras de Infraestructura; que se computa desde la fecha de la colegiatura.
Especialista en Instalaciones Eléctricas	Ingeniero Electrico o Electromecanica	Experiencia mínima de 12 meses en el cargo como especialista y/o ingeniero y/o jefe y/o responsable y/o revisor o la combinación de estos dé; en proyectos de Infraestructura; en la elaboración y/o en la supervisión de la elaboración de expediente técnico y/o de estudios definitivos y/o de ingeniería de detalle. Con tipo de experiencia en obras de Infraestructura; que se computa desde la fecha de la colegiatura.
Especialista en Instalaciones Sanitarias	Ingeniero Sanitario	Experiencia mínima de 12 meses en el cargo como especialista y/o ingeniero y/o jefe y/o responsable y/o revisor o la combinación de estos dé; en proyectos de Infraestructura; en la elaboración y/o en la supervisión de la elaboración de expediente técnico y/o de estudios definitivos y/o de ingeniería de detalle. Con tipo de experiencia en obras de Infraestructura; que se computa desde la fecha de la colegiatura.
Especialista en Costos y Presupuestos	Ingeniero Civil o Arquitecto	Experiencia mínima de 06 meses en el cargo como especialista en análisis de costos y presupuestos en proyectos de inversión pública y otros.

Acreditación:

De conformidad con el numeral 49.3 del artículo 49 y el literal e) del artículo 139 del Reglamento de la Ley de Contrataciones del Estado este requisito de calificación se acredita para la suscripción del contrato.

Importante



MUNICIPALIDAD DISTRITAL DE YARINACocha
GERENCIA DE INFRAESTRUCTURA
SUB GERENCIA DE ESTUDIOS



	<i>De conformidad con el artículo 186 del Reglamento el supervisor, debe cumplir con la misma experiencia establecida para el residente de obra. Asimismo, el jefe del proyecto para la elaboración del expediente técnico debe cumplir con la experiencia exigida en el artículo 188 del Reglamento.</i>
B	CAPACIDAD TÉCNICA Y PROFESIONAL
B.3	EQUIPAMIENTO ESTRATÉGICO
	<u>Requisitos:</u> <ul style="list-style-type: none">- 02 Equipos de cómputo (PC de escritorio o laptop)- 01 Impresoras- 01 plotter- 01 Cámara digital
C	EXPERIENCIA DEL POSTOR EN LA ESPECIALIDAD
	<u>Requisitos:</u> <p>El postor debe acreditar un monto facturado acumulado equivalente a 1 veces EL VALOR REFERENCIAL DE LA CONTRATACIÓN, por la contratación de servicios de consultoría de obra iguales o similares al objeto de la convocatoria, durante los cinco (5) años anteriores a la fecha de la presentación de ofertas que se computarán desde la fecha de la conformidad o emisión del comprobante de pago, según corresponda.</p> <p>Se consideran servicios de consultoría de obra similares a los siguientes: Elaboración y/o actualización y/o reformulación de Expedientes técnicos de Infraestructura La definición de Infraestructura comprende los servicios de polideportivos, infraestructura educativa, centro de salud, mercados, centros comerciales, iglesias, conjunto residencial y/o boulevard.</p> <p><u>Acreditación:</u></p> <p>La experiencia del postor en la especialidad se acreditará con copia simple de (i) contratos u órdenes de servicios y su respectiva conformidad o constancia de prestación; o (ii) comprobantes de pago cuya cancelación se acredite documental y fehacientemente, con voucher de depósito, nota de abono, reporte de estado de cuenta, cualquier otro documento emitido por Entidad del sistema financiero que acredite el abono o mediante cancelación en el mismo comprobante de pago².</p> <p>Los postores pueden presentar hasta un máximo de veinte (20) contrataciones para acreditar el requisito de calificación y el factor "Experiencia de Postor en la Especialidad".</p> <p>En caso los postores presenten varios comprobantes de pago para acreditar una sola contratación, se debe acreditar que corresponden a dicha contratación; de lo contrario, se asumirá que los comprobantes acreditan contrataciones independientes, en cuyo caso solo se considerará, las veinte (20) primeras contrataciones indicadas en el Anexo N°8 referido a la Experiencia del Postor en la Especialidad.</p> <p>En el caso de servicios de supervisión en ejecución, solo se considera como experiencia la parte del contrato que haya sido ejecutada a la fecha de presentación de ofertas, debiendo adjuntarse copia de las conformidades correspondientes a tal parte o los respectivos comprobantes de pago cancelados.</p> <p>En los casos que se acredite experiencia adquirida en consorcio, debe presentarse la promesa de consorcio o el contrato de consorcio del cual se desprenda fehacientemente el porcentaje de las obligaciones que se asumió en el contrato presentado; de lo contrario, no se computará la experiencia proveniente de dicho contrato.</p>

² Cabe precisar que, de acuerdo con la Resolución N° 0065-2018-TCE-S1 del Tribunal de Contrataciones del Estado:

"... el solo sello de cancelado en el comprobante, cuando ha sido colocado por el propio postor, no puede ser considerado como una acreditación que produzca fehaciencia en relación a que se encuentra cancelado. Admitir ello equivaldría a considerar como válida la sola declaración del postor afirmando que el comprobante de pago ha sido cancelado"

(...)

"Situación diferente se suscita ante el sello colocado por el cliente del postor [sea utilizando el término "cancelado" o "pagado"] supuesto en el cual si se contaría con la declaración de un tercero que brinde certeza, ante la cual debiera reconocerse la validez de la experiencia".



MUNICIPALIDAD DISTRITAL DE YARINACocha
GERENCIA DE INFRAESTRUCTURA
SUB GERENCIA DE ESTUDIOS



Asimismo, cuando se presenten contratos derivados de procesos de selección convocados antes del 20.09.2012, la calificación se ceñirá al método descrito en la Directiva "Participación de Proveedores en Consorcio en las Contrataciones del Estado", debiendo presumirse que el porcentaje de las obligaciones equivale al porcentaje de participación de la promesa de consorcio o del contrato de consorcio. En caso que en dichos documentos no se consigne el porcentaje de participación se presumirá que las obligaciones se ejecutaron en partes iguales.

Si el titular de la experiencia no es el postor, consignar si dicha experiencia corresponde a la matriz en caso que el postor sea sucursal, o fue transmitida por reorganización societaria, debiendo acompañar la documentación sustentaria correspondiente.

Si el postor acredita experiencia de una persona absorbida como consecuencia de una reorganización societaria, debe presentar adicionalmente el **Anexo N°9**.

Cuando en los contratos, órdenes de servicio o comprobantes de pago el monto facturado se encuentre expresado en moneda extranjera, debe indicarse el tipo de cambio venta publicado por la Superintendencia de Banca, Seguros y AFP correspondiente a la fecha de suscripción del contrato, de emisión de la orden de servicio o de cancelación del comprobante de pago, según corresponda.

Sin perjuicio de lo anterior, los postores deben llenar y presentar el **Anexo N° 8** referido a la Experiencia del Postor en la Especialidad.

Importante

- El comité de selección debe valorar de manera integral los documentos presentados por el postor para acreditar la experiencia. En tal sentido, aun cuando en los documentos presentados la denominación del objeto contractual no coincida literalmente con el previsto en las bases, se deberá validar la experiencia si las actividades que ejecutó el postor corresponden a la experiencia requerida.
- En el caso de consorcios, la calificación de la experiencia se realiza conforme a la Directiva "Participación de Proveedores en Consorcio en las Contrataciones del Estado".

Importante

- Si como resultado de una consulta u observación corresponde precisarse o ajustarse el requerimiento, se solicita la autorización del área usuaria y se pone de conocimiento de tal hecho a la dependencia que aprobó el expediente de contratación, de conformidad con el numeral 72.3 del artículo 72 del Reglamento.
- El cumplimiento de los Términos de Referencia se realiza mediante la presentación de una declaración jurada. De ser el caso, adicionalmente la Entidad puede solicitar documentación que acredite el cumplimiento del algún componente de estos. Para dicho efecto consignará de manera detallada los documentos que deben presentar los postores en el literal a.5) del numeral 2.2.1.1 de esta sección de las bases.
- Los requisitos de calificación determinan si los postores cuentan con las capacidades necesarias para ejecutar el contrato, lo que debe ser acreditado documentalmente, y no mediante declaración jurada.

Importante

Para determinar que los postores cuentan con las capacidades necesarias para ejecutar el contrato, el órgano encargado de las contrataciones o el comité de selección, según corresponda, incorpora los requisitos de calificación previstos por el área usuaria en el requerimiento, no pudiendo incluirse requisitos adicionales, ni distintos a los siguientes:

3.2. REQUISITOS DE CALIFICACIÓN

A	CAPACIDAD LEGAL
	HABILITACIÓN
	<p><u>Requisitos:</u></p> <p>[RNP – ESTAR HABILITADO EN EL RNP COMO CONSULTORÍA EN OBRAS URBANAS Y EDIFICACIONES Y AFINES en la Categoría B o superior</p>
	<p>Importante</p> <p><i>De conformidad con la Opinión N° 186-2016/DTN, la habilitación de un postor, está relacionada con cierta atribución con la cual debe contar el proveedor para poder llevar a cabo la actividad materia de contratación, este es el caso de las actividades reguladas por normas en las cuales se establecen determinados requisitos que las empresas deben cumplir a efectos de estar habilitadas para la ejecución de determinado servicio o estar autorizadas para la comercialización de ciertos bienes en el mercado.</i></p>
	<p><u>Acreditación:</u></p> <p>❖ Acreditar con copia simple del documento que lo contiene.</p>
	<p>Importante</p> <p><i>En el caso de consorcios, todos los integrantes deben acreditar este requisito.</i></p>

B	CAPACIDAD TÉCNICA Y PROFESIONAL
B.1	CALIFICACIONES DEL PERSONAL CLAVE
	FORMACIÓN ACADÉMICA
	<p><u>Requisitos:</u></p> <ul style="list-style-type: none"> • Jefe de Proyecto: Ingeniero Civil o Arquitecto titulado, Colegiado y habilitado • Especialista en Diseño Arquitectónico: Arquitecto titulado, colegiado y habilitado. • Especialista en Estructuras: Ingeniero Civil titulado, colegiado y habilitado. • Especialista en Instalaciones Eléctricas: Ingeniero Electrico o Electromecanica titulado, colegiado y habilitado. • Especialista en Instalaciones Sanitarias: Ingeniero Sanitario titulado, colegiado y habilitado. • Especialista en Costos y Presupuestos: Ingeniero Civil o Arquitecto titulado, colegiado y habilitado <p><u>Acreditación:</u></p> <p>De conformidad con el numeral 49.3 del artículo 49 y el literal e) del numeral 139.1 del artículo 139 del Reglamento este requisito de calificación se acredita para la suscripción del contrato.</p>
	<p>Importante</p> <p><i>De conformidad con el artículo 186 del Reglamento el supervisor, debe cumplir con las mismas calificaciones profesionales establecidas para el residente de obra. Asimismo, el jefe del proyecto para la elaboración del expediente técnico debe cumplir con las calificaciones exigidas en el artículo 188 del Reglamento.</i></p>

B.2	EXPERIENCIA DEL PERSONAL CLAVE		
Requisitos:			
Personal clave			
Cargo	Profesión	Experiencia	
Jefe de Proyecto	Ingeniero Civil o Arquitecto	Experiencia mínima de 24 meses como consultor, jefe, gerente, director coordinador, especialista en supervisión, ingeniero supervisor, supervisor técnico o la combinación de estos, estudios, proyectos en obras de Infraestructura u obras similares; en la elaboración y/o en la supervisión de la elaboración de expedientes técnicos y/o de estudios definitivos y/o de ingeniería de detalle. Con tipo de experiencia en obras de Infraestructura; que se computa desde la fecha de la colegiatura.	
Especialista en Diseño Arquitectónico	Arquitecto	Experiencia mínima de 12 meses en el cargo desempeñado como especialista y/o ingeniero jefe y/o responsable; en la elaboración y/o en la supervisión de la elaboración de expedientes técnicos y/o de estudios definitivos y/o de ingeniería de detalle. Con tipo de experiencia en obras de Infraestructura; que se computa desde la fecha de la colegiatura.	
Especialista en Estructuras	Ingeniero Civil	Experiencia mínima de 12 meses en el cargo como especialista y/o ingeniero y/o jefe y/o responsable y/o revisor o la combinación de estos dé; en proyectos de Infraestructura; en la elaboración y/o en la supervisión de la elaboración de expediente técnico y/o de estudios definitivos y/o de ingeniería de detalle. Con tipo de experiencia en obras de Infraestructura; que se computa desde la fecha de la colegiatura.	
Especialista en Instalaciones Eléctricas	Ingeniero Electrico o Electromecanica	Experiencia mínima de 12 meses en el cargo como especialista y/o ingeniero y/o jefe y/o responsable y/o revisor o la combinación de estos dé; en proyectos de Infraestructura; en la elaboración y/o en la supervisión de la elaboración de expediente técnico y/o de estudios definitivos y/o de ingeniería de detalle. Con tipo de experiencia en obras de Infraestructura; que se computa desde la fecha de la colegiatura.	
Especialista en Instalaciones Sanitarias	Ingeniero Sanitario	Experiencia mínima de 12 meses en el cargo como especialista y/o ingeniero y/o jefe y/o responsable y/o revisor o la combinación de estos dé; en proyectos de Infraestructura; en la elaboración y/o en la supervisión de la elaboración de expediente técnico y/o de estudios definitivos y/o de ingeniería de detalle. Con tipo de experiencia en obras de Infraestructura; que se computa desde la fecha de la colegiatura.	
Especialista en Costos y Presupuestos	Ingeniero Civil o Arquitecto	Experiencia mínima de 06 meses en el cargo como especialista en análisis de costos y presupuestos en proyectos de inversión pública y otros.	
Acreditación:			
De conformidad con el numeral 49.3 del artículo 49 y el literal e) del numeral 139.1 del artículo 139 del Reglamento este requisito de calificación se acredita para la suscripción del contrato.			
Importante			
De conformidad con el artículo 186 del Reglamento el supervisor, debe cumplir con la misma experiencia establecida para el residente de obra. Asimismo, el jefe del proyecto para la elaboración del expediente técnico debe cumplir con la experiencia exigida en el artículo 188 del Reglamento.			

B	CAPACIDAD TÉCNICA Y PROFESIONAL
B.3	EQUIPAMIENTO ESTRATÉGICO
	<p><u>Requisitos:</u></p> <ul style="list-style-type: none"> ▪ 02 Equipos de cómputo (PC de escritorio o laptop) ▪ 01 Impresoras ▪ 01 plotter

	<p>01 Cámara digital</p> <p><u>Acreditación:</u></p> <p>De conformidad con el numeral 49.3 del artículo 49 y el literal e) del numeral 139.1 del artículo 139 del Reglamento este requisito de calificación se acredita para la suscripción del contrato.</p>
C	<p>EXPERIENCIA DEL POSTOR EN LA ESPECIALIDAD</p> <p><u>Requisitos:</u></p> <p>El postor debe acreditar un monto facturado acumulado equivalente a un (1) VECES EL VALOR REFERENCIAL DE LA CONTRATACIÓN, por la contratación de servicios de consultoría de obra iguales o similares al objeto de la convocatoria, durante los diez (10) años anteriores a la fecha de la presentación de ofertas que se computarán desde la fecha de la conformidad o emisión del comprobante de pago, según corresponda.</p> <p>Se consideran servicios de consultoría de obra similares a los siguientes: Elaboración y/o actualización y/o reformulación de Expedientes técnicos de Infraestructura</p> <p>La definición de Infraestructura comprende los servicios de polideportivos, infraestructura educativa, centro de salud, mercados, centros comerciales, iglesias, conjunto residencial y/o boulevard.</p> <p><u>Acreditación:</u></p> <p>La experiencia del postor en la especialidad se acreditará con copia simple de (i) contratos u órdenes de servicios y su respectiva conformidad, constancia de prestación o liquidación del contrato; o (ii) comprobantes de pago cuya cancelación se acredite documental y fehacientemente, con voucher de depósito, nota de abono, reporte de estado de cuenta, cualquier otro documento emitido por Entidad del sistema financiero que acredite el abono o mediante cancelación en el mismo comprobante de pago¹⁷.</p> <p>Los postores pueden presentar hasta un máximo de veinte (20) contrataciones para acreditar el requisito de calificación y el factor “Experiencia de Postor en la Especialidad”.</p> <p>En caso los postores presenten varios comprobantes de pago para acreditar una sola contratación, se debe acreditar que corresponden a dicha contratación; de lo contrario, se asumirá que los comprobantes acreditan contrataciones independientes, en cuyo caso solo se considerará, las veinte (20) primeras contrataciones indicadas en el Anexo N° 8 referido a la Experiencia del Postor en la Especialidad.</p> <p>En el caso de servicios de supervisión en ejecución, solo se considera como experiencia la parte del contrato que haya sido ejecutada durante los diez (10) años anteriores a la fecha de presentación de ofertas, debiendo adjuntarse copia de las conformidades correspondientes a tal parte o los respectivos comprobantes de pago cancelados.</p> <p>En los casos que se acredite experiencia adquirida en consorcio, debe presentarse la promesa de consorcio o el contrato de consorcio del cual se desprenda fehacientemente el porcentaje de las obligaciones que se asumió en el contrato presentado; de lo contrario, no se computará la experiencia proveniente de dicho contrato.</p> <p>Asimismo, cuando se presenten contratos derivados de procesos de selección convocados antes del 20.09.2012, la calificación se ceñirá al método descrito en la Directiva “Participación de Proveedores en Consorcio en las Contrataciones del Estado”, debiendo presumirse que el porcentaje de las obligaciones equivale al porcentaje de participación de la promesa de consorcio o del contrato de consorcio. En caso que en dichos documentos no se consigne el porcentaje de participación se presumirá que las obligaciones se ejecutaron en partes iguales.</p> <p>Si el titular de la experiencia no es el postor, consignar si dicha experiencia corresponde a la matriz en</p>

¹⁷ Cabe precisar que, de acuerdo con la **Resolución N° 0065-2018-TCE-S1 del Tribunal de Contrataciones del Estado**:

“... el solo sello de cancelado en el comprobante, cuando ha sido colocado por el propio postor, no puede ser considerado como una acreditación que produzca fehaciencia en relación a que se encuentra cancelado. Admitir ello equivaldría a considerar como válida la sola declaración del postor afirmando que el comprobante de pago ha sido cancelado”

(...)

“Situación diferente se suscita ante el sello colocado por el cliente del postor [sea utilizando el término “cancelado” o “pagado”] supuesto en el cual sí se contaría con la declaración de un tercero que brinde certeza, ante la cual debiera reconocerse la validez de la experiencia”.

caso que el postor sea sucursal, o fue transmitida por reorganización societaria, debiendo acompañar la documentación sustentatoria correspondiente.

Si el postor acredita experiencia de otra persona jurídica como consecuencia de una reorganización societaria, debe presentar adicionalmente el **Anexo N° 9**.

Cuando en los contratos, órdenes de servicio o comprobantes de pago el monto facturado se encuentre expresado en moneda extranjera, debe indicarse el tipo de cambio venta publicado por la Superintendencia de Banca, Seguros y AFP correspondiente a la fecha de suscripción del contrato, de emisión de la orden de servicio o de cancelación del comprobante de pago, según corresponda.

Sin perjuicio de lo anterior, los postores deben llenar y presentar el **Anexo N° 8** referido a la Experiencia del Postor en la Especialidad.

Importante

- *El órgano encargado de las contrataciones o el comité de selección, según corresponda, debe valorar de manera integral los documentos presentados por el postor para acreditar la experiencia. En tal sentido, aun cuando en los documentos presentados la denominación del objeto contractual no coincida literalmente con el previsto en las bases, se deberá validar la experiencia si las actividades que ejecutó el postor corresponden a la experiencia requerida.*
- *En el caso de consorcios, la calificación de la experiencia se realiza conforme a la Directiva "Participación de Proveedores en Consorcio en las Contrataciones del Estado".*

Importante

- *Si como resultado de una consulta u observación corresponde precisarse o ajustarse el requerimiento, se solicita la autorización del área usuaria y se pone de conocimiento de tal hecho a la dependencia que aprobó el expediente de contratación, de conformidad con el numeral 72.3 del artículo 72 del Reglamento.*
- *El cumplimiento de los Términos de Referencia se realiza mediante la presentación de una declaración jurada. De ser el caso, adicionalmente la Entidad puede solicitar documentación que acredite el cumplimiento del algún componente de estos. Para dicho efecto consignará de manera detallada los documentos que deben presentar los postores en el literal a.5) del numeral 2.2.1.1 de esta sección de las bases.*
- *Los requisitos de calificación determinan si los postores cuentan con las capacidades necesarias para ejecutar el contrato, lo que debe ser acreditado documentalmente, y no mediante declaración jurada.*

**CAPÍTULO IV
FACTORES DE EVALUACIÓN**

EVALUACIÓN TÉCNICA (Puntaje: 100 Puntos)

Importante para la Entidad

De acuerdo con el artículo 51 del Reglamento, se **deben** establecer los siguientes factores de evaluación:

FACTORES DE EVALUACIÓN		PUNTAJE / METODOLOGÍA PARA SU ASIGNACIÓN
A.	EXPERIENCIA DEL POSTOR EN LA ESPECIALIDAD	[50] puntos
	<p><u>Evaluación:</u></p> <p>El postor debe acreditar un monto facturado acumulado equivalente a dos (2) VECES EL VALOR REFERENCIAL DE LA CONTRATACIÓN, por la contratación de servicios de consultoría de obra iguales o similares al objeto de la convocatoria, durante los diez (10) años anteriores a la fecha de la presentación de ofertas que se computarán desde la fecha de la conformidad o emisión del comprobante de pago, según corresponda.</p> <p><u>Acreditación:</u></p> <p>La experiencia en la especialidad se acreditará con copia simple de (i) contratos u órdenes de servicios y su respectiva conformidad, constancia de prestación o liquidación del contrato; o (ii) comprobantes de pago cuya cancelación se acredite documental y fehacientemente, con voucher de depósito, nota de abono, reporte de estado de cuenta, cualquier otro documento emitido por Entidad del sistema financiero que acredite el abono o mediante cancelación en el mismo comprobante de pago¹⁸.</p> <p>Las disposiciones sobre el requisito de calificación "Experiencia del postor en la especialidad" previstas en el literal C del numeral 3.2 del Capítulo III de la presente sección de las bases resultan aplicables para el presente factor.</p>	<p>M = Monto facturado acumulado por el postor por la prestación de servicios de consultoría en la especialidad</p> <p>M >= [2]¹⁹ veces el valor referencial: [50] puntos</p> <p>M >= [1.5] veces el valor referencial y < [2] veces el valor referencial: [30] puntos</p> <p>M > [1]²⁰ veces el valor referencial y < [1.5] veces el valor referencial: [20] puntos</p>
B.	METODOLOGÍA PROPUESTA	[50] puntos
	<p><u>Evaluación:</u></p> <p>Se evaluará la metodología propuesta por el postor para la ejecución de</p>	Desarrolla la metodología que sustenta la oferta

¹⁸ Cabe precisar que, de acuerdo con la **Resolución N° 0065-2018-TCE-S1 del Tribunal de Contrataciones del Estado**:

"... el solo sello de cancelado en el comprobante, cuando ha sido colocado por el propio postor, no puede ser considerado como una acreditación que produzca fehaciencia en relación a que se encuentra cancelado. Admitir ello equivaldría a considerar como válida la sola declaración del postor afirmando que el comprobante de pago ha sido cancelado"

(...)

"Situación diferente se suscita ante el sello colocado por el cliente del postor [sea utilizando el término "cancelado" o "pagado"] supuesto en el cual sí se contaría con la declaración de un tercero que brinde certeza, ante la cual debiera reconocerse la validez de la experiencia".

¹⁹ El monto no puede ser mayor a tres (3) veces el valor referencial.

²⁰ El monto debe ser mayor al requerido como requisito de calificación. En ese sentido, si por ejemplo se solicitó como requisito de calificación una (1) vez el valor referencial la metodología del factor de evaluación podría ser la siguiente:

M >= 2 veces el valor referencial	[...] puntos
M >= 1.5 veces el valor referencial y < 2 veces el valor referencial	[...] puntos
M > 1 vez el valor referencial y < 1.5 veces el valor referencial	[...] puntos

FACTORES DE EVALUACIÓN	PUNTAJE / METODOLOGÍA PARA SU ASIGNACIÓN
<p>la consultoría de obra, cuyo contenido mínimo es el siguiente:</p> <ul style="list-style-type: none"> • Mejoras el desempeño funcional del equipo técnico • Mejoras al contenido del proyecto • Organización del Equipo Técnico • Descripción de las Actividades de Control de los Sistemas de Seguridad y Salud <ul style="list-style-type: none"> • Descripción detallada de las Condiciones de acceso a la ubicación de la zona del proyecto. <ul style="list-style-type: none"> – Facilidades – Dificultades – Propuestas de Solución • Descripción del sistema actual del sistema <ul style="list-style-type: none"> – Facilidades – Dificultades – Propuestas de Solución • Diseño del sistema proyectado <ul style="list-style-type: none"> – Facilidades – Dificultades – Propuestas de Solución • Sensibilización y difusión del proyecto ante la Entidad y de la población beneficiaria <ul style="list-style-type: none"> – Facilidades – Dificultades – Propuestas de Solución • Topografía <ul style="list-style-type: none"> – Facilidades – Dificultades – Propuestas de Solución • Suelos y Geotecnia. <ul style="list-style-type: none"> – Facilidades – Dificultades – Propuestas de Solución • Mitigación de Impacto Ambiental. <ul style="list-style-type: none"> – Facilidades – Dificultades – Propuestas de Solución <p>La descripción y análisis del tópico que no guarde relación con el servicio requerido o muestre incoherencia no será evaluado.</p> <p>Se evaluará la metodología del proyecto e identificación de facilidades, dificultades y propuestas de solución formuladas por el postor para la ejecución de la consultoría,</p> <p><u>Acreditación:</u></p> <p>Se acreditará mediante la presentación del documento que sustente la metodología propuesta.</p>	<p>[50] puntos</p> <p>No desarrolla la metodología que sustente la oferta</p> <p>0 puntos</p>
PUNTAJE TOTAL	100 puntos²¹

²¹ Es la suma de los puntajes de todos los factores de evaluación, incluyendo los opcionales.

Para acceder a la etapa de evaluación económica, el postor debe obtener un **puntaje técnico mínimo de ochenta (80) puntos**.

Importante

- *Los factores de evaluación elaborados por el órgano encargado de contrataciones o el comité de selección, según corresponda, guardan vinculación, razonabilidad y proporcionalidad con el objeto de la contratación. Asimismo, estos no pueden calificar con puntaje el cumplimiento de los Términos de Referencia ni los requisitos de calificación.*
- *Las ofertas técnicas que no alcancen el puntaje mínimo especificado son descalificadas.*

EVALUACIÓN ECONÓMICA (Puntaje: 100 Puntos)

FACTOR DE EVALUACIÓN	PUNTAJE / METODOLOGÍA PARA SU ASIGNACIÓN
A. PRECIO	
<p><u>Evaluación:</u></p> <p>Se evaluará considerando la oferta económica del postor.</p> <p><u>Acreditación:</u></p> <p>Se acreditará mediante el documento que contiene la oferta económica (Anexo N° 6).</p>	<p>La evaluación consistirá en asignar un puntaje de cien (100) puntos a la oferta de precio más bajo y otorga a las demás ofertas puntajes inversamente proporcionales a sus respectivos precios, según la siguiente fórmula:</p> $P_i = \frac{O_m \times PMP}{O_i}$ <p>Donde:</p> <p>I = Oferta P_i = Puntaje de la oferta a evaluar O_i = Precio i O_m = Precio de la oferta más baja PMP = Puntaje máximo del precio</p>
PUNTAJE TOTAL	100 puntos

CAPÍTULO V PROFORMA DEL CONTRATO

Importante

Dependiendo del objeto del contrato, de resultar indispensable, puede incluirse cláusulas adicionales o la adecuación de las propuestas en el presente documento, las que en ningún caso pueden contemplar disposiciones contrarias a la normativa vigente ni a lo señalado en este capítulo.

Conste por el presente documento, la contratación del servicio de consultoría de obra para la **ELABORACION DEL EXPEDIENTE TECNICO DENOMINADO: :“CREACION DEL SERVICIO DE PRÁCTICA DEPORTIVA Y/O RECREATIVA EN EL POLIDEPORTIVO DEL AA.HH LA PERLA DE YARINA, DISTRITO DE YARINACocha DE LA PROVINCIA DE CORONEL PORTILLO DEL DEPARTAMENTO DE UCAYALI”**. CUI: 2618388., que celebra de una parte [CONSIGNAR EL NOMBRE DE LA ENTIDAD], en adelante LA ENTIDAD, con RUC N° [.....], con domicilio legal en [.....], representada por [.....], identificado con DNI N° [.....], y de otra parte [.....], con RUC N° [.....], con domicilio legal en [.....], inscrita en la Ficha N° [.....] Asiento N° [.....] del Registro de Personas Jurídicas de la ciudad de [.....], debidamente representado por su Representante Legal, [.....], con DNI N° [.....], según poder inscrito en la Ficha N° [.....], Asiento N° [.....] del Registro de Personas Jurídicas de la ciudad de [.....], a quien en adelante se le denominará EL CONTRATISTA en los términos y condiciones siguientes:

CLÁUSULA PRIMERA: ANTECEDENTES

Con fecha [.....], el órgano encargado de las contrataciones o el comité de selección, según corresponda, adjudicó la buena pro de la **ADJUDICACIÓN SIMPLIFICADA N°58-2023-MDY-CS-1**, para la contratación de consultoría de obra para la **ELABORACION DEL EXPEDIENTE TECNICO DENOMINADO: :“CREACION DEL SERVICIO DE PRÁCTICA DEPORTIVA Y/O RECREATIVA EN EL POLIDEPORTIVO DEL AA.HH LA PERLA DE YARINA, DISTRITO DE YARINACocha DE LA PROVINCIA DE CORONEL PORTILLO DEL DEPARTAMENTO DE UCAYALI”**. CUI: 2618388., a [INDICAR NOMBRE DEL GANADOR DE LA BUENA PRO], cuyos detalles e importe constan en los documentos integrantes del presente contrato.

CLÁUSULA SEGUNDA: OBJETO

El presente contrato tiene por objeto contratación del servicio de consultoría de obra para la **ELABORACION DEL EXPEDIENTE TECNICO DENOMINADO: :“CREACION DEL SERVICIO DE PRÁCTICA DEPORTIVA Y/O RECREATIVA EN EL POLIDEPORTIVO DEL AA.HH LA PERLA DE YARINA, DISTRITO DE YARINACocha DE LA PROVINCIA DE CORONEL PORTILLO DEL DEPARTAMENTO DE UCAYALI”**. CUI: 2618388.,

CLÁUSULA TERCERA: MONTO CONTRACTUAL

El monto total del presente contrato asciende a [CONSIGNAR MONEDA Y MONTO], que incluye todos los impuestos de Ley.

Este monto comprende el costo del servicio de consultoría de obra, todos los tributos, seguros, transporte, inspecciones, pruebas y, de ser el caso, los costos laborales conforme a la legislación vigente, así como cualquier otro concepto que pueda tener incidencia sobre la ejecución del servicio de consultoría de obra materia del presente contrato.

CLÁUSULA CUARTA: DEL PAGO²²

LA ENTIDAD se obliga a pagar la contraprestación a EL CONTRATISTA en [INDICAR MONEDA], en [INDICAR SI SE TRATA DE PAGO ÚNICO, PAGOS PARCIALES O PAGOS PERIÓDICOS O SEGÚN TARIFA EN EL CASO DE PROCEDIMIENTOS DE SUPERVISIÓN DE LA ELABORACIÓN DE EXPEDIENTES TÉCNICOS Y SUPERVISIÓN DE OBRAS CONVOCADOS BAJO EL SISTEMA

²² En cada caso concreto, dependiendo de la naturaleza del contrato, podrá adicionarse la información que resulte pertinente a efectos de generar el pago.

DE CONTRATACIÓN DE TARIFAS], luego de la recepción formal y completa de la documentación correspondiente, según lo establecido en el artículo 171 del Reglamento de la Ley de Contrataciones del Estado.

Para tal efecto, el responsable de otorgar la conformidad de la prestación deberá hacerlo en un plazo que no excederá de los quince (15) días, bajo responsabilidad de dicho funcionario.

LA ENTIDAD debe efectuar el pago dentro de los diez (10) días calendario siguientes de otorgada la conformidad de los servicios, siempre que se verifiquen las condiciones establecidas en el contrato para ello, bajo responsabilidad del funcionario competente.

En caso de retraso en el pago por parte de LA ENTIDAD, salvo que se deba a caso fortuito o fuerza mayor, EL CONTRATISTA tendrá derecho al pago de intereses legales conforme a lo establecido en el artículo 39 de la Ley de Contrataciones del Estado y en el artículo 171 de su Reglamento, los que se computan desde la oportunidad en que el pago debió efectuarse.

CLÁUSULA QUINTA: DEL PLAZO DE LA EJECUCIÓN DE LA PRESTACIÓN

El plazo de ejecución del presente contrato es de [.....], el mismo que se computa desde [CONSIGNAR SI ES DEL DÍA SIGUIENTE DEL PERFECCIONAMIENTO DEL CONTRATO, DESDE LA FECHA QUE SE ESTABLEZCA EN EL CONTRATO O DESDE LA FECHA EN QUE SE CUMPLAN LAS CONDICIONES PREVISTAS EN EL CONTRATO PARA EL INICIO DE LA EJECUCIÓN, DEBIENDO INDICAR LAS MISMAS EN ESTE ULTIMO CASO].

Importante para la Entidad

De preverse en los Términos de Referencia la ejecución de actividades de instalación, implementación u otros que deban realizarse de manera previa al inicio del plazo de ejecución, se debe consignar lo siguiente:

“El plazo para la [CONSIGNAR LAS ACTIVIDADES PREVIAS PREVISTAS EN LOS TÉRMINOS DE REFERENCIA] es de [.....], el mismo que se computa desde [INDICAR CONDICIÓN CON LA QUE DICHAS ACTIVIDADES SE INICIAN].”

Incorporar a las bases o eliminar, según corresponda.

Importante para la Entidad

En el caso de contratación de prestaciones accesorias, se puede incluir la siguiente cláusula:

CLÁUSULA ...: PRESTACIONES ACCESORIAS²³

“Las prestaciones accesorias tienen por objeto [CONSIGNAR EL OBJETO DE LAS PRESTACIONES ACCESORIAS].

El monto de las prestaciones accesorias asciende a [CONSIGNAR MONEDA Y MONTO], que incluye todos los impuestos de Ley.

El plazo de ejecución de las prestaciones accesorias es de [.....], el mismo que se computa desde [CONSIGNAR SI ES DEL DÍA SIGUIENTE DEL CUMPLIMIENTO DE LAS PRESTACIONES PRINCIPALES, DESDE LA FECHA QUE SE ESTABLEZCA EN EL CONTRATO O DESDE LA FECHA EN QUE SE CUMPLAN LAS CONDICIONES PREVISTAS EN EL CONTRATO PARA EL INICIO DE LA EJECUCIÓN DE LAS PRESTACIONES ACCESORIAS, DEBIENDO INDICAR LAS MISMAS EN ESTE ULTIMO CASO].

[DE SER EL CASO, INCLUIR OTROS ASPECTOS RELACIONADOS A LA EJECUCIÓN DE LAS PRESTACIONES ACCESORIAS].”

Incorporar a las bases o eliminar, según corresponda

²³ De conformidad con la Directiva sobre prestaciones accesorias, los contratos relativos al cumplimiento de la(s) prestación(es) principal(es) y de la(s) prestación(es) accesorias, pueden estar contenidos en uno o dos documentos. En el supuesto que ambas prestaciones estén contenidas en un mismo documento, estas deben estar claramente diferenciadas, debiendo indicarse entre otros aspectos, el precio y plazo de cada prestación.

CLÁUSULA SEXTA: PARTES INTEGRANTES DEL CONTRATO

El presente contrato está conformado por las bases integradas, la oferta ganadora²⁴, así como los documentos derivados del procedimiento de selección que establezcan obligaciones para las partes.

CLÁUSULA SÉTIMA: GARANTÍAS

EL CONTRATISTA entregó al perfeccionamiento del contrato la respectiva garantía incondicional, solidaria, irrevocable, y de realización automática en el país al solo requerimiento, a favor de LA ENTIDAD, por los conceptos, montos y vigencias siguientes:

- De fiel cumplimiento del contrato: [CONSIGNAR EL MONTO], a través de la [INDICAR EL TIPO DE GARANTÍA PRESENTADA] N° [INDICAR NÚMERO DEL DOCUMENTO] emitida por [SEÑALAR EMPRESA QUE LA EMITE]. Monto que es equivalente al diez por ciento (10%) del monto del contrato original, la misma que debe mantenerse vigente hasta el consentimiento de la liquidación final.

Importante

Al amparo de lo dispuesto en el numeral 149.4 del artículo 149 del Reglamento de la Ley de Contrataciones del Estado, en los contratos de consultoría de obra, si el postor ganador de la buena pro solicita la retención del diez por ciento (10%) del monto del contrato original como garantía de fiel cumplimiento de contrato, debe consignarse lo siguiente:

“De fiel cumplimiento del contrato: [CONSIGNAR EL MONTO], a través de la retención que debe efectuar LA ENTIDAD, durante la primera mitad del número total de pagos a realizarse, de forma prorrateada, con cargo a ser devuelto a la finalización del mismo.”

En el caso que corresponda, consignar lo siguiente:

- Garantía fiel cumplimiento por prestaciones accesorias: [CONSIGNAR EL MONTO], a través de la [INDICAR EL TIPO DE GARANTÍA PRESENTADA] N° [INDICAR NÚMERO DEL DOCUMENTO] emitida por [SEÑALAR EMPRESA QUE LA EMITE], la misma que debe mantenerse vigente hasta el cumplimiento total de las obligaciones garantizadas.

Importante

Al amparo de lo dispuesto en el numeral 151.2 del artículo 151 del Reglamento de la Ley de Contrataciones del Estado, si el postor ganador de la buena pro solicita la retención del diez por ciento (10%) del monto del contrato de la prestación accesorias como garantía de fiel cumplimiento de prestaciones accesorias, debe consignarse lo siguiente:

“De fiel cumplimiento por prestaciones accesorias: [CONSIGNAR EL MONTO], a través de la retención que debe efectuar LA ENTIDAD, durante la primera mitad del número total de pagos a realizarse, de forma prorrateada, con cargo a ser devuelto a la finalización del mismo.”

CLÁUSULA OCTAVA: EJECUCIÓN DE GARANTÍAS POR FALTA DE RENOVACIÓN

LA ENTIDAD puede solicitar la ejecución de las garantías cuando EL CONTRATISTA no las hubiere renovado antes de la fecha de su vencimiento, conforme a lo dispuesto en el literal a) del numeral 155.1 del artículo 155 del Reglamento de la Ley de Contrataciones del Estado.

Importante para la Entidad

Sólo en el caso que la Entidad hubiese previsto otorgar adelanto, se debe incluir la siguiente cláusula:

CLÁUSULA NOVENA: ADELANTO DIRECTO

“LA ENTIDAD otorgará [CONSIGNAR NÚMERO DE ADELANTOS A OTORGARSE] adelantos directos por el [CONSIGNAR PORCENTAJE QUE NO DEBE EXCEDER DEL 30% DEL MONTO DEL

²⁴ La oferta ganadora comprende a la oferta técnica y oferta económica del postor ganador de la buena pro.

CONTRATO ORIGINAL del monto del contrato original.

EL CONTRATISTA debe solicitar los adelantos dentro de **[CONSIGNAR EL PLAZO Y OPORTUNIDAD PARA LA SOLICITUD]**, adjuntando a su solicitud la garantía por adelantos mediante carta fianza o póliza de caución acompañada del comprobante de pago correspondiente. Vencido dicho plazo no procederá la solicitud.

LA ENTIDAD debe entregar el monto solicitado dentro de **[CONSIGNAR EL PLAZO]** siguientes a la presentación de la solicitud del contratista."

Incorporar a las bases o eliminar, según corresponda.

CLÁUSULA DÉCIMA: CONFORMIDAD DE LA PRESTACIÓN DEL SERVICIO

La conformidad de la prestación del servicio se regula por lo dispuesto en el artículo 168 del Reglamento de la Ley de Contrataciones del Estado. La conformidad será otorgada por **[CONSIGNAR EL ÁREA O UNIDAD ORGÁNICA QUE OTORGARÁ LA CONFORMIDAD]**.

De existir observaciones, LA ENTIDAD las comunica al CONTRATISTA, indicando claramente el sentido de estas, otorgándole un plazo para subsanar no menor de cinco (5) ni mayor de quince (15) días. Si pese al plazo otorgado, EL CONTRATISTA no cumpliera a cabalidad con la subsanación, LA ENTIDAD puede otorgar al CONTRATISTA periodos adicionales para las correcciones pertinentes. En este supuesto corresponde aplicar la penalidad por mora desde el vencimiento del plazo para subsanar.

Este procedimiento no resulta aplicable cuando la consultoría manifiestamente no cumpla con las características y condiciones ofrecidas, en cuyo caso LA ENTIDAD no otorga la conformidad, debiendo considerarse como no ejecutada la prestación, aplicándose la penalidad que corresponda por cada día de atraso.

CLÁUSULA UNDÉCIMA: DECLARACIÓN JURADA DEL CONTRATISTA

EL CONTRATISTA declara bajo juramento que se compromete a cumplir las obligaciones derivadas del presente contrato, bajo sanción de quedar inhabilitado para contratar con el Estado en caso de incumplimiento.

Importante para la Entidad

En los contratos de consultoría de obras para elaborar los expedientes técnicos de obra, se debe incluir obligatoriamente esta cláusula:

CLÁUSULA ...: OBLIGACIÓN DE ATENDER LAS CONSULTAS

EL CONTRATISTA asume la obligación de atender las consultas que le remita LA ENTIDAD, dentro de plazo previsto en el numeral 193.7 del artículo 193 del Reglamento de la Ley de Contrataciones del Estado. Ante la falta de absolución de dichas consultas, LA ENTIDAD adopta las acciones correspondientes.

Advertencia

Constituye infracción pasible de sanción según lo previsto en el literal h) del numeral 50.1 del artículo 50 de la Ley, negarse injustificadamente a cumplir las obligaciones derivadas del contrato que deben ejecutarse con posterioridad al pago.

Incorporar a las bases de consultoría de obras para la elaboración de expedientes técnicos o eliminar, según corresponda.

CLÁUSULA DUODÉCIMA: RESPONSABILIDAD POR VICIOS OCULTOS

La conformidad del servicio por parte de LA ENTIDAD no enerva su derecho a reclamar posteriormente por defectos o vicios ocultos, conforme a lo dispuesto por los artículos 40 de la Ley de Contrataciones del Estado y 173 de su Reglamento.

El plazo máximo de responsabilidad del contratista es de **[CONSIGNAR TIEMPO EN AÑOS, SEGÚN CORRESPONDA]** año(s) contado a partir de la conformidad otorgada por LA ENTIDAD.

Importante para la Entidad

En los contratos de consultoría de obras para elaborar los expedientes técnicos de obra, se debe reemplazar el último párrafo de esta cláusula por el siguiente:

“El plazo máximo de responsabilidad del contratista por errores o deficiencias o por vicios ocultos puede ser reclamada por la Entidad por [CONSIGNAR TIEMPO EN AÑOS, NO MENOR DE TRES (3) AÑOS] años después de la conformidad de obra otorgada por LA ENTIDAD”.

En los contratos de consultoría de obras para la supervisión de obra, se debe reemplazar el último párrafo de esta cláusula por el siguiente:

“El plazo máximo de responsabilidad del contratista puede ser reclamada por la Entidad por [CONSIGNAR TIEMPO EN AÑOS, NO MENOR DE SIETE (7) AÑOS] años después de la conformidad de obra otorgada por LA ENTIDAD”.

Incorporar a las bases de consultoría de obras para la elaboración de expedientes técnicos o eliminar, según corresponda.

CLÁUSULA DÉCIMA TERCERA: PENALIDADES

Si EL CONTRATISTA incurre en retraso injustificado en la ejecución de las prestaciones objeto del contrato, LA ENTIDAD le aplica automáticamente una penalidad por mora por cada día de atraso, de acuerdo a la siguiente fórmula:

$$\text{Penalidad Diaria} = \frac{0.10 \times \text{monto vigente}}{F \times \text{plazo vigente en días}}$$

Donde:

F = 0.25 para plazos mayores a sesenta (60) días o;

F = 0.40 para plazos menores o iguales a sesenta (60) días.

El retraso se justifica a través de la solicitud de ampliación de plazo debidamente aprobado. Adicionalmente, se considera justificado el retraso y en consecuencia no se aplica penalidad, cuando EL CONTRATISTA acredite, de modo objetivamente sustentado, que el mayor tiempo transcurrido no le resulta imputable. En este último caso la calificación del retraso como justificado por parte de LA ENTIDAD no da lugar al pago de gastos generales ni costos directos de ningún tipo, conforme el numeral 162.5 del artículo 162 del Reglamento de la Ley de Contrataciones del Estado.

Adicionalmente a la penalidad por mora se aplicarán las siguientes penalidades:

Otras penalidades			
N°	Supuestos de aplicación de penalidad	Forma de cálculo	Procedimiento
1	Cuando el personal acreditado permanece menos de sesenta (60) días desde el inicio de su participación en la ejecución del contrato o del íntegro del plazo de ejecución, si este es menor a los sesenta (60) días, de conformidad con las disposiciones establecidas en el numeral 190.2 del artículo 190 del Reglamento.	[INCLUIR LA FORMA DE CÁLCULO, QUE NO PUEDE SER MENOR A LA MITAD DE UNA UNIDAD IMPOSITIVA TRIBUTARIA (0.5 UIT) NI MAYOR A UNA (1) UIT] por cada día de ausencia del personal en el plazo previsto.	Según informe del [CONSIGNAR EL ÁREA USUARIA A CARGO DE LA SUPERVISIÓN DEL CONTRATO].
2	En caso el contratista incumpla con su obligación de ejecutar la prestación con el personal acreditado o debidamente sustituido.	[INCLUIR LA FORMA DE CÁLCULO, QUE NO PUEDE SER MENOR A LA MITAD DE UNA UNIDAD IMPOSITIVA	Según informe del [CONSIGNAR EL ÁREA USUARIA A CARGO DE LA SUPERVISIÓN DEL CONTRATO].

		TRIBUTARIA (0.5 UIT) NI MAYOR A UNA (1) UIT] por cada día de ausencia del personal.	
3	Si como consecuencia de verificar el funcionamiento u operatividad de la infraestructura culminada y las instalaciones y equipos en caso corresponda, el comité de recepción advierte que la obra no se encuentra culminada.	[INCLUIR LA FORMA DE CÁLCULO, QUE NO PUEDE SER MENOR A 1% NI MAYOR A 5%] al monto del contrato de supervisión.	Según informe del comité de recepción.
4	En caso el supervisor de obra no absuelva las consultas o las absuelva fuera del plazo señalado en el numeral 193.3 del artículo 193 del Reglamento. ²⁵	Una (1) UIT por no atender las consultas formuladas por el residente de obra, según lo dispuesto en el literal b) del numeral 193.10 del artículo 193 del Reglamento.	Según informe del [CONSIGNAR EL ÁREA USUARIA A CARGO DE LA SUPERVISIÓN DEL CONTRATO].
	(...)		

Importante

De haberse previsto establecer penalidades distintas a la penalidad por mora, incluir dichas penalidades, los supuestos de aplicación de penalidad, la forma de cálculo de la penalidad para cada supuesto y el procedimiento mediante el cual se verifica el supuesto a penalizar, conforme el artículo 163 del Reglamento de la Ley de Contrataciones del Estado.

Estas penalidades se deducen de los pagos a cuenta o del pago final, según corresponda; o si fuera necesario, se cobra del monto resultante de la ejecución de la garantía de fiel cumplimiento.

Estos dos (2) tipos de penalidades pueden alcanzar cada una un monto máximo equivalente al diez por ciento (10%) del monto del contrato vigente, o de ser el caso, del ítem que debió ejecutarse.

Cuando se llegue a cubrir el monto máximo de la penalidad por mora o el monto máximo para otras penalidades, de ser el caso, LA ENTIDAD puede resolver el contrato por incumplimiento.

CLÁUSULA DÉCIMA CUARTA: RESOLUCIÓN DEL CONTRATO

Cualquiera de las partes puede resolver el contrato, de conformidad con el numeral 32.3 del artículo 32 y artículo 36 de la Ley de Contrataciones del Estado, y el artículo 164 de su Reglamento. De darse el caso, LA ENTIDAD procederá de acuerdo a lo establecido en el artículo 165 del Reglamento de la Ley de Contrataciones del Estado.

CLÁUSULA DÉCIMA QUINTA: RESPONSABILIDAD DE LAS PARTES

Cuando se resuelva el contrato por causas imputables a algunas de las partes, se debe resarcir los daños y perjuicios ocasionados, a través de la indemnización correspondiente. Ello no obsta la aplicación de las sanciones administrativas, penales y pecuniarias a que dicho incumplimiento diere lugar, en el caso que éstas correspondan.

Lo señalado precedentemente no exime a ninguna de las partes del cumplimiento de las demás obligaciones previstas en el presente contrato.

CLÁUSULA DÉCIMA SEXTA: ANTICORRUPCIÓN

EL CONTRATISTA declara y garantiza no haber, directa o indirectamente, o tratándose de una persona jurídica a través de sus socios, integrantes de los órganos de administración, apoderados, representantes legales, funcionarios, asesores o personas vinculadas a las que se refiere el artículo 7 del Reglamento de la Ley de Contrataciones del Estado, ofrecido, negociado o efectuado, cualquier pago o, en general, cualquier beneficio o incentivo ilegal en relación al contrato.

²⁵ En caso que el objeto de la contratación sea la supervisión de la obra, incluir obligatoriamente esta penalidad.

Asimismo, el CONTRATISTA se obliga a conducirse en todo momento, durante la ejecución del contrato, con honestidad, probidad, veracidad e integridad y de no cometer actos ilegales o de corrupción, directa o indirectamente o a través de sus socios, accionistas, participacionistas, integrantes de los órganos de administración, apoderados, representantes legales, funcionarios, asesores y personas vinculadas a las que se refiere el artículo 7 del Reglamento de la Ley de Contrataciones del Estado.

Además, EL CONTRATISTA se compromete a i) comunicar a las autoridades competentes, de manera directa y oportuna, cualquier acto o conducta ilícita o corrupta de la que tuviera conocimiento; y ii) adoptar medidas técnicas, organizativas y/o de personal apropiadas para evitar los referidos actos o prácticas.

Finalmente, EL CONTRATISTA se compromete a no colocar a los funcionarios públicos con los que deba interactuar, en situaciones reñidas con la ética. En tal sentido, reconoce y acepta la prohibición de ofrecerles a éstos cualquier tipo de obsequio, donación, beneficio y/o gratificación, ya sea de bienes o servicios, cualquiera sea la finalidad con la que se lo haga.

CLÁUSULA DÉCIMA SÉTIMA: MARCO LEGAL DEL CONTRATO

Sólo en lo no previsto en este contrato, en la Ley de Contrataciones del Estado y su Reglamento, en las directivas que emita el OSCE y demás normativa especial que resulte aplicable, serán de aplicación supletoria las disposiciones pertinentes del Código Civil vigente, cuando corresponda, y demás normas de derecho privado.

CLÁUSULA DÉCIMA OCTAVA: SOLUCIÓN DE CONTROVERSIAS²⁶

Las controversias que surjan entre las partes durante la ejecución del contrato se resuelven mediante conciliación o arbitraje, según el acuerdo de las partes.

Cualquiera de las partes tiene derecho a iniciar el arbitraje a fin de resolver dichas controversias dentro del plazo de caducidad previsto en la Ley de Contrataciones del Estado y su Reglamento.

Facultativamente, cualquiera de las partes tiene el derecho a solicitar una conciliación dentro del plazo de caducidad correspondiente, según lo señalado en el artículo 224 del Reglamento de la Ley de Contrataciones del Estado, sin perjuicio de recurrir al arbitraje, en caso no se llegue a un acuerdo entre ambas partes o se llegue a un acuerdo parcial. Las controversias sobre nulidad del contrato solo pueden ser sometidas a arbitraje.

El Laudo arbitral emitido es inapelable, definitivo y obligatorio para las partes desde el momento de su notificación, según lo previsto en el numeral 45.21 del artículo 45 de la Ley de Contrataciones del Estado.

CLÁUSULA DÉCIMA NOVENA: FACULTAD DE ELEVAR A ESCRITURA PÚBLICA

Cualquiera de las partes puede elevar el presente contrato a Escritura Pública corriendo con todos los gastos que demande esta formalidad.

CLÁUSULA VIGÉSIMA: DOMICILIO PARA EFECTOS DE LA EJECUCIÓN CONTRACTUAL

Las partes declaran el siguiente domicilio para efecto de las notificaciones que se realicen durante la ejecución del presente contrato:

DOMICILIO DE LA ENTIDAD: [.....]

DOMICILIO DEL CONTRATISTA: [CONSIGNAR EL DOMICILIO SEÑALADO POR EL POSTOR GANADOR DE LA BUENA PRO AL PRESENTAR LOS REQUISITOS PARA EL PERFECCIONAMIENTO DEL CONTRATO]

La variación del domicilio aquí declarado de alguna de las partes debe ser comunicada a la otra parte, formalmente y por escrito, con una anticipación no menor de quince (15) días calendario.

²⁶ De acuerdo con el numeral 225.3 del artículo 225 del Reglamento, las partes pueden recurrir al arbitraje ad hoc cuando las controversias deriven de procedimientos de selección cuyo valor referencial sea menor o igual a cinco millones con 00/100 soles (S/ 5 000 000,00).

De acuerdo con las bases integradas, la oferta y las disposiciones del presente contrato, las partes lo firman por duplicado en señal de conformidad en la ciudad de [.....] al [CONSIGNAR FECHA].

“LA ENTIDAD”

“EL CONTRATISTA”

Importante

Este documento puede firmarse digitalmente si ambas partes cuentan con firma digital, según la Ley N° 27269, Ley de Firmas y Certificados Digitales²⁷.

CAPÍTULO VI
CONSTANCIA DE PRESTACIÓN DE CONSULTORÍA DE OBRA

²⁷ Para mayor información sobre la normativa de firmas y certificados digitales ingresar a: <https://www.indecopi.gob.pe/web/firmas-digitales/firmar-y-certificados-digitales>

MUNICIPALIDAD DISTRITAL DE YARINACocha
ADJUDICACION SIMPLIFICADA N°58-2023-MDY-3

De conformidad con el artículo 169 del Reglamento, se deja expresa constancia de la culminación de la prestación derivada del contrato mencionado en el numeral 3 del presente documento.

1 DATOS DEL DOCUMENTO	Número del documento					
	Fecha de emisión del documento					
2 DATOS DEL CONTRATISTA	Nombre, denominación o razón social					
	RUC					
	EN CASO EL CONTRATISTA SEA UN CONSORCIO, ADEMÁS SE DEBERÁ REGISTRAR LA SIGUIENTE INFORMACIÓN:					
	Nombre o razón social del integrante del consorcio	RUC	%	Descripción de las obligaciones		
3 DATOS DEL CONTRATO	Número del contrato					
	Tipo y número del procedimiento de selección					
	Objeto del contrato	Elaboración de Expediente Técnico	Supervisión de la elaboración del Expediente Técnico	Supervisión de Obra		
	Descripción del objeto del contrato					
	Fecha de suscripción del contrato					
	Monto total ejecutado del contrato					
	Plazo de ejecución contractual	Plazo original		días calendario		
		Ampliación(es) de plazo		días calendario		
		Total plazo		días calendario		
		Fecha de inicio de la consultoría de obra				
		Fecha final de la consultoría de obra				
En caso de elaboración de Expediente Técnico						
4 DATOS DEL EXPEDIENTE TÉCNICO	Denominación del proyecto					
	Ubicación del proyecto					
	Monto del presupuesto					
En caso de Supervisión de Obras						
5 DATOS DE LA OBRA	Denominación de la obra					
	Ubicación de la obra					
	Número de adicionales de obra					
	Monto total de los adicionales					
	Número de deductivos					
	Monto total de los deductivos					
	Monto total de la obra					
6 APLICACIÓN DE PENALIDADES	Monto de las penalidades por mora					
	Monto de otras penalidades					

	Monto total de las penalidades aplicadas	
--	------------------------------------------	--

7 DATOS DE LA ENTIDAD	Nombre de la Entidad	
	RUC de la Entidad	
	Nombres y apellidos del funcionario que emite la constancia	
	Cargo que ocupa en la Entidad	
	Teléfono de contacto	

8	NOMBRE, FIRMA Y SELLO DEL FUNCIONARIO COMPETENTE
----------	---------------------------------------------------------

ANEXOS

ANEXO N° 1

DECLARACIÓN JURADA DE DATOS DEL POSTOR

Señores

[CONSIGNAR ÓRGANO ENCARGADO DE LAS CONTRATACIONES O COMITÉ DE SELECCIÓN, SEGÚN CORRESPONDA]

ADJUDICACIÓN SIMPLIFICADA N° [CONSIGNAR NOMENCLATURA DEL PROCEDIMIENTO]

Presente.-

El que se suscribe, [.....], postor y/o Representante Legal de [CONSIGNAR EN CASO DE SER PERSONA JURÍDICA], identificado con [CONSIGNAR TIPO DE DOCUMENTO DE IDENTIDAD] N° [CONSIGNAR NÚMERO DE DOCUMENTO DE IDENTIDAD], con poder inscrito en la localidad de [CONSIGNAR EN CASO DE SER PERSONA JURÍDICA] en la Ficha N° [CONSIGNAR EN CASO DE SER PERSONA JURÍDICA] Asiento N° [CONSIGNAR EN CASO DE SER PERSONA JURÍDICA], **DECLARO BAJO JURAMENTO** que la siguiente información se sujeta a la verdad:

Nombre, Denominación o Razón Social :			
Domicilio Legal :			
RUC :	Teléfono(s) :		
MYPE ²⁸		Sí	No
Correo electrónico :			

Autorización de notificación por correo electrónico:

Autorizo que se notifiquen al correo electrónico indicado las siguientes actuaciones:

1. Solicitud de reducción de la oferta económica.
2. Solicitud de subsanación de los requisitos para perfeccionar el contrato.
3. Solicitud para presentar los documentos para perfeccionar el contrato, según orden de prelación, de conformidad con lo previsto en el artículo 141 del Reglamento.
4. Respuesta a la solicitud de acceso al expediente de contratación.

Asimismo, me comprometo a remitir la confirmación de recepción, en el plazo máximo de dos (2) días hábiles de recibida la comunicación.

[CONSIGNAR CIUDAD Y FECHA]

.....
Firma, Nombres y Apellidos del postor o Representante legal, según corresponda

Importante

La notificación dirigida a la dirección de correo electrónico consignada se entenderá válidamente efectuada cuando la Entidad reciba acuse de recepción.

²⁸ Esta información será verificada por la Entidad en la página web del Ministerio de Trabajo y Promoción del Empleo en la sección consulta de empresas acreditadas en el REMYPE en el link <http://www2.trabajo.gob.pe/servicios-en-linea-2-2/> y se tendrá en consideración, en caso el postor ganador de la buena pro solicite la retención del diez por ciento (10%) del monto del contrato, en calidad de garantía de fiel cumplimiento, según lo señalado en el numeral 149.4 del artículo 149 y el numeral 151.2 del artículo 151 del Reglamento. Asimismo, dicha información se tendrá en cuenta en caso de empate, conforme a lo previsto en el artículo 91 del Reglamento.

Importante

Cuando se trate de consorcios, la declaración jurada es la siguiente:

ANEXO N° 1

DECLARACIÓN JURADA DE DATOS DEL POSTOR

Señores

[CONSIGNAR ÓRGANO ENCARGADO DE LAS CONTRATACIONES O COMITÉ DE SELECCIÓN, SEGÚN CORRESPONDA]

ADJUDICACIÓN SIMPLIFICADA N° [CONSIGNAR NOMENCLATURA DEL PROCEDIMIENTO]

Presente.-

El que se suscribe, [...], representante común del consorcio [CONSIGNAR EL NOMBRE DEL CONSORCIO], identificado con [CONSIGNAR TIPO DE DOCUMENTO DE IDENTIDAD] N° [CONSIGNAR NÚMERO DE DOCUMENTO DE IDENTIDAD], **DECLARO BAJO JURAMENTO** que la siguiente información se sujeta a la verdad:

Datos del consorciado 1				
Nombre, Denominación o Razón Social :				
Domicilio Legal :				
RUC :	Teléfono(s) :			
MYPE ²⁹		Sí	No	
Correo electrónico :				

Datos del consorciado 2				
Nombre, Denominación o Razón Social :				
Domicilio Legal :				
RUC :	Teléfono(s) :			
MYPE ³⁰		Sí	No	
Correo electrónico :				

Datos del consorciado ...				
Nombre, Denominación o Razón Social :				
Domicilio Legal :				
RUC :	Teléfono(s) :			
MYPE ³¹		Sí	No	
Correo electrónico :				

Autorización de notificación por correo electrónico:

Correo electrónico del consorcio:

Autorizo que se notifiquen al correo electrónico indicado las siguientes actuaciones:

²⁹ Esta información será verificada por la Entidad en la página web del Ministerio de Trabajo y Promoción del Empleo en la sección consulta de empresas acreditadas en el REMYPE en el link <http://www2.trabajo.gob.pe/servicios-en-linea-2-2/> y se tendrá en consideración, en caso el consorcio ganador de la buena pro solicite la retención del diez por ciento (10%) del monto del contrato, en calidad de garantía de fiel cumplimiento, según lo señalado en el numeral 149.4 del artículo 149 y el numeral 151.2 del artículo 151 del Reglamento. Asimismo, dicha información se tendrá en cuenta en caso de empate, conforme a lo previsto en el artículo 91 del Reglamento. Para dichos efectos, todos los integrantes del consorcio deben acreditar la condición de micro o pequeña empresa.

³⁰ Ibidem.

³¹ Ibidem.

1. Solicitud de reducción de la oferta económica.
2. Solicitud de subsanación de los requisitos para perfeccionar el contrato.
3. Solicitud para presentar los documentos para perfeccionar el contrato, según orden de prelación, de conformidad con lo previsto en el artículo 141 del Reglamento.
4. Respuesta a la solicitud de acceso al expediente de contratación.

Asimismo, me comprometo a remitir la confirmación de recepción, en el plazo máximo de dos (2) días hábiles de recibida la comunicación.

[CONSIGNAR CIUDAD Y FECHA]

.....
**Firma, Nombres y Apellidos del representante
común del consorcio**

Importante

La notificación dirigida a la dirección de correo electrónico consignada se entenderá válidamente efectuada cuando la Entidad reciba acuse de recepción.

ANEXO N° 2

**DECLARACIÓN JURADA
(ART. 52 DEL REGLAMENTO DE LA LEY DE CONTRATACIONES DEL ESTADO)**

Señores

**[CONSIGNAR ÓRGANO ENCARGADO DE LAS CONTRATACIONES O COMITÉ DE SELECCIÓN,
SEGÚN CORRESPONDA]
ADJUDICACIÓN SIMPLIFICADA N° [CONSIGNAR NOMENCLATURA DEL PROCEDIMIENTO]
Presente.-**

Mediante el presente el suscrito, postor y/o Representante Legal de [CONSIGNAR EN CASO DE SER PERSONA JURÍDICA], declaro bajo juramento:

- i. No haber incurrido y me obligo a no incurrir en actos de corrupción, así como a respetar el principio de integridad.
- ii. No tener impedimento para postular en el procedimiento de selección ni para contratar con el Estado, conforme al artículo 11 de la Ley de Contrataciones del Estado.
- iii. Conocer las sanciones contenidas en la Ley de Contrataciones del Estado y su Reglamento, así como las disposiciones aplicables de la Ley N° 27444, Ley del Procedimiento Administrativo General.
- iv. Participar en el presente proceso de contratación en forma independiente sin mediar consulta, comunicación, acuerdo, arreglo o convenio con ningún proveedor; y, conocer las disposiciones del Decreto Legislativo N° 1034, Decreto Legislativo que aprueba la Ley de Represión de Conductas Anticompetitivas.
- v. Conocer, aceptar y someterme a las bases, condiciones y reglas del procedimiento de selección.
- vi. Ser responsable de la veracidad de los documentos e información que presento en el presente procedimiento de selección.
- vii. Comprometerme a mantener la oferta presentada durante el procedimiento de selección y a perfeccionar el contrato, en caso de resultar favorecido con la buena pro.

[CONSIGNAR CIUDAD Y FECHA]

.....
**Firma, Nombres y Apellidos del postor o
Representante legal, según corresponda**

Importante

En el caso de consorcios, cada integrante debe presentar esta declaración jurada, salvo que sea presentada por el representante común del consorcio.

ANEXO N° 3

DECLARACIÓN JURADA DE CUMPLIMIENTO DE LOS TÉRMINOS DE REFERENCIA

Señores

[CONSIGNAR ÓRGANO ENCARGADO DE LAS CONTRATACIONES O COMITÉ DE SELECCIÓN, SEGÚN CORRESPONDA]

ADJUDICACIÓN SIMPLIFICADA N° [CONSIGNAR NOMENCLATURA DEL PROCEDIMIENTO]

Presente.-

Es grato dirigirme a usted, para hacer de su conocimiento que luego de haber examinado las bases y demás documentos del procedimiento de la referencia y, conociendo todos los alcances y las condiciones detalladas en dichos documentos, el postor que suscribe ofrece el servicio de consultoría de obra **[CONSIGNAR EL OBJETO DE LA CONVOCATORIA]**, de conformidad con los Términos de Referencia que se indican en el numeral 3.1 del Capítulo III de la sección específica de las bases y los documentos del procedimiento.

[CONSIGNAR CIUDAD Y FECHA]

.....
**Firma, Nombres y Apellidos del postor o
Representante legal o común, según corresponda**

Importante

Adicionalmente, puede requerirse la presentación de documentación que acredite el cumplimiento de los términos de referencia, conforme a lo indicado en el acápite relacionado al contenido de las ofertas de la presente sección de las bases.

ANEXO N° 4

DECLARACIÓN JURADA DE PLAZO DE PRESTACIÓN DEL SERVICIO DE CONSULTORÍA DE OBRA

Señores

[CONSIGNAR ÓRGANO ENCARGADO DE LAS CONTRATACIONES O COMITÉ DE SELECCIÓN, SEGÚN CORRESPONDA]

ADJUDICACIÓN SIMPLIFICADA N° [CONSIGNAR NOMENCLATURA DEL PROCEDIMIENTO]

Presente.-

Mediante el presente, con pleno conocimiento de las condiciones que se exigen en las bases del procedimiento de la referencia, me comprometo a prestar el servicio de consultoría de obra objeto del presente procedimiento de selección en el plazo de [CONSIGNAR EL PLAZO OFERTADO].

[CONSIGNAR CIUDAD Y FECHA]

.....
**Firma, Nombres y Apellidos del postor o
Representante legal o común, según corresponda**

ANEXO N° 5

PROMESA DE CONSORCIO

(Sólo para el caso en que un consorcio se presente como postor)

Señores

[CONSIGNAR ÓRGANO ENCARGADO DE LAS CONTRATACIONES O COMITÉ DE SELECCIÓN, SEGÚN CORRESPONDA]

ADJUDICACIÓN SIMPLIFICADA N° [CONSIGNAR NOMENCLATURA DEL PROCEDIMIENTO]

Presente.-

Los suscritos declaramos expresamente que hemos convenido en forma irrevocable, durante el lapso que dure el procedimiento de selección, para presentar una oferta conjunta a la **ADJUDICACIÓN SIMPLIFICADA N° [CONSIGNAR NOMENCLATURA DEL PROCEDIMIENTO]**.

Asimismo, en caso de obtener la buena pro, nos comprometemos a formalizar el contrato de consorcio, de conformidad con lo establecido por el artículo 140 del Reglamento de la Ley de Contrataciones del Estado, bajo las siguientes condiciones:

a) Integrantes del consorcio

1. [NOMBRE, DENOMINACIÓN O RAZÓN SOCIAL DEL CONSORCIADO 1].
2. [NOMBRE, DENOMINACIÓN O RAZÓN SOCIAL DEL CONSORCIADO 2].

b) Designamos a [CONSIGNAR NOMBRES Y APELLIDOS DEL REPRESENTANTE COMÚN], identificado con [CONSIGNAR TIPO DE DOCUMENTO DE IDENTIDAD] N° [CONSIGNAR NÚMERO DE DOCUMENTO DE IDENTIDAD], como representante común del consorcio para efectos de participar en todos los actos referidos al procedimiento de selección, suscripción y ejecución del contrato correspondiente con [CONSIGNAR NOMBRE DE LA ENTIDAD].

Asimismo, declaramos que el representante común del consorcio no se encuentra impedido, inhabilitado ni suspendido para contratar con el Estado.

c) Fijamos nuestro domicilio legal común en [.....].

d) Las obligaciones que corresponden a cada uno de los integrantes del consorcio son las siguientes:

1. OBLIGACIONES DE [NOMBRE, DENOMINACIÓN O RAZÓN SOCIAL DEL CONSORCIADO 1] [%]³²

[DESCRIBIR LAS OBLIGACIONES DEL CONSORCIADO 1]

2. OBLIGACIONES DE [NOMBRE, DENOMINACIÓN O RAZÓN SOCIAL DEL CONSORCIADO 2] [%]³³

[DESCRIBIR LAS OBLIGACIONES DEL CONSORCIADO 2]

TOTAL OBLIGACIONES

100%³⁴

³² Consignar únicamente el porcentaje total de las obligaciones, el cual debe ser expresado en número entero, sin decimales.

³³ Consignar únicamente el porcentaje total de las obligaciones, el cual debe ser expresado en número entero, sin decimales.

³⁴ Este porcentaje corresponde a la sumatoria de los porcentajes de las obligaciones de cada uno de los integrantes del consorcio.

[CONSIGNAR CIUDAD Y FECHA]

.....
Consortiado 1
Nombres, apellidos y firma del Consortiado 1
o de su Representante Legal
Tipo y N° de Documento de Identidad

.....
Consortiado 2
Nombres, apellidos y firma del Consortiado 2
o de su Representante Legal
Tipo y N° de Documento de Identidad

Importante

De conformidad con el artículo 52 del Reglamento, las firmas de los integrantes del consorcio deben ser legalizadas.

Importante para la Entidad

En caso de procedimientos bajo el sistema a suma alzada incluir el siguiente anexo:

Esta nota deberá ser eliminada una vez culminada la elaboración de las bases

ANEXO N° 6

OFERTA ECONÓMICA

ÍTEM N° [INDICAR NÚMERO]

Señores

[CONSIGNAR ÓRGANO ENCARGADO DE LAS CONTRATACIONES O COMITÉ DE SELECCIÓN, SEGÚN CORRESPONDA]

ADJUDICACIÓN SIMPLIFICADA N° [CONSIGNAR NOMENCLATURA DEL PROCEDIMIENTO]

Presente.-

Es grato dirigirme a usted, para hacer de su conocimiento que, de acuerdo con las bases, mi oferta económica es la siguiente:

CONCEPTO	OFERTA ECONÓMICA
TOTAL	

La oferta económica [CONSIGNAR LA MONEDA DE LA CONVOCATORIA] incluye todos los tributos, seguros, transporte, inspecciones, pruebas y, de ser el caso, los costos laborales conforme a la legislación vigente, así como cualquier otro concepto que pueda tener incidencia sobre el costo del servicio de consultoría a contratar; excepto la de aquellos postores que gocen de alguna exoneración legal, no incluirán en su oferta económica los tributos respectivos.

[CONSIGNAR CIUDAD Y FECHA]

.....
**Firma, Nombres y Apellidos del postor o
Representante legal o común, según corresponda**

Importante

- El postor debe consignar el monto total de la oferta económica, sin perjuicio, que de resultar favorecido con la buena pro, presente el detalle de precios unitarios y la estructura de costos para el perfeccionamiento del contrato.*
- En caso que el postor reduzca su oferta, según lo previsto en el artículo 68 del Reglamento, debe presentar nuevamente este Anexo.*
- El postor que goce de alguna exoneración legal, debe indicar que su oferta no incluye el tributo materia de la exoneración, debiendo incluir el siguiente texto:*

"Mi oferta no incluye [CONSIGNAR EL TRIBUTO MATERIA DE LA EXONERACIÓN]"

Importante para la Entidad

- En caso de procedimientos según relación de ítems, consignar lo siguiente:
"El postor debe presentar su oferta económica en documentos independientes, en los ítems que*

se presente”.

- *En caso de contrataciones que conlleven la ejecución de prestaciones accesorias, consignar lo siguiente:
“El postor debe detallar en su oferta económica, el monto correspondiente a la prestación principal y las prestaciones accesorias”.*
- *Si durante la fase de actos preparatorios, las Entidades advierten que es posible la participación de proveedores que gozan del beneficio de la exoneración del IGV prevista en la Ley N° 27037, Ley de Promoción de la Inversión en la Amazonía, consignar lo siguiente:
“La oferta económica de los postores que presenten la Declaración Jurada de cumplimiento de condiciones para la aplicación de la exoneración del IGV (**Anexo N° 7**), debe encontrarse dentro de los límites del valor referencial sin IGV”.*

Incluir las disposiciones, según corresponda. Una vez culminada la elaboración de las bases, las notas que no se incorporen deben ser eliminadas.

Importante para la Entidad

Si durante la fase de actos preparatorios, las Entidades advierten que es posible la participación de proveedores que gozan del beneficio de la exoneración del IGV prevista en la Ley N° 27037, Ley de Promoción de la Inversión en la Amazonía, incluir el siguiente anexo:

Esta nota deberá ser eliminada una vez culminada la elaboración de las bases.

ANEXO N° 7

DECLARACIÓN JURADA DE CUMPLIMIENTO DE CONDICIONES PARA LA APLICACIÓN DE LA EXONERACIÓN DEL IGV

Señores

[CONSIGNAR ÓRGANO ENCARGADO DE LAS CONTRATACIONES O COMITÉ DE SELECCIÓN, SEGÚN CORRESPONDA]

ADJUDICACIÓN SIMPLIFICADA N° [CONSIGNAR NOMENCLATURA DEL PROCEDIMIENTO]

Presente.-

Mediante el presente el suscrito, postor y/o Representante Legal de [CONSIGNAR EN CASO DE SER PERSONA JURÍDICA], declaro bajo juramento que gozo del beneficio de la exoneración del IGV previsto en la Ley N° 27037, Ley de Promoción de la Inversión en la Amazonía, dado que cumplo con las condiciones siguientes:

- 1.- Que el domicilio fiscal de la empresa³⁵ se encuentra ubicada en la Amazonía y coincide con el lugar establecido como sede central (donde tiene su administración y lleva su contabilidad);
- 2.- Que la empresa se encuentra inscrita en las Oficinas Registrales de la Amazonía (exigible en caso de personas jurídicas);
- 3.- Que, al menos el setenta por ciento (70%) de los activos fijos de la empresa se encuentran en la Amazonía; y
- 4.- Que la empresa no presta servicios fuera de la Amazonía.

[CONSIGNAR CIUDAD Y FECHA]

.....
Firma, Nombres y Apellidos del postor o Representante legal, según corresponda

Importante

Cuando se trate de consorcios, esta declaración jurada será presentada por cada uno de los integrantes del consorcio, salvo que se trate de consorcios con contabilidad independiente, en cuyo caso debe ser suscrita por el representante común, debiendo indicar su condición de consorcio con contabilidad independiente y el número de RUC del consorcio.

³⁵ En el artículo 1 del "Reglamento de las Disposiciones Tributarias contenidas en la Ley de Promoción de la Inversión en la Amazonía" se define como "empresa" a las "Personas naturales, sociedades conyugales, sucesiones indivisas y personas consideradas jurídicas por la Ley del Impuesto a la Renta, generadoras de rentas de tercera categoría, ubicadas en la Amazonía. Las sociedades conyugales son aquéllas que ejerzan la opción prevista en el Artículo 16 de la Ley del Impuesto a la Renta."

[CONSIGNAR NOMBRE DE LA ENTIDAD]

[CONSIGNAR NOMENCLATURA DEL PROCEDIMIENTO]

ANEXO Nº 8

EXPERIENCIA DEL POSTOR EN LA ESPECIALIDAD

Señores

[CONSIGNAR ÓRGANO ENCARGADO DE LAS CONTRATACIONES O COMITÉ DE SELECCIÓN, SEGÚN CORRESPONDA]

ADJUDICACIÓN SIMPLIFICADA Nº [CONSIGNAR NOMENCLATURA DEL PROCEDIMIENTO]

Presente.-

Mediante el presente, el suscrito detalla la siguiente EXPERIENCIA EN LA ESPECIALIDAD:

Nº	CLIENTE	OBJETO DEL CONTRATO	Nº CONTRATO / O/S / COMPROBANTE DE PAGO	FECHA DEL CONTRATO O CP ³⁶	FECHA DE LA CONFORMIDAD DE SER EL CASO ³⁷	EXPERIENCIA PROVENIENTE ³⁸ DE:	MONEDA	IMPORTE ³⁹	TIPO DE CAMBIO VENTA ⁴⁰	MONTO FACTURADO ACUMULADO ⁴¹
1										
2										
3										
4										

³⁶ Se refiere a la fecha de suscripción del contrato, de la emisión de la Orden de Servicios o de cancelación del comprobante de pago, según corresponda.

³⁷ Únicamente, cuando la fecha del perfeccionamiento del contrato, sea previa a los diez (10) años anteriores a la fecha de presentación de ofertas, caso en el cual el postor debe acreditar que la conformidad se emitió dentro de dicho periodo.

³⁸ Si el titular de la experiencia no es el postor, consignar si dicha experiencia corresponde a la matriz en caso que el postor sea sucursal, o fue transmitida por reorganización societaria, debiendo acompañar la documentación sustentatoria correspondiente. Al respecto, según la Opinión N° 216-2017/DTN "Considerando que la sociedad matriz y la sucursal constituyen la misma persona jurídica, la sucursal puede acreditar como suya la experiencia de su matriz". Del mismo modo, según lo previsto en la Opinión N° 010-2013/DTN, "... en una operación de reorganización societaria que comprende tanto una fusión como una escisión, la sociedad resultante podrá acreditar como suya la experiencia de la sociedad incorporada o absorbida, que se extingue producto de la fusión; asimismo, si en virtud de la escisión se transfiere un bloque patrimonial consistente en una línea de negocio completa, la sociedad resultante podrá acreditar como suya la experiencia de la sociedad escindida, correspondiente a la línea de negocio transmitida. De esta manera, la sociedad resultante podrá emplear la experiencia transmitida, como consecuencia de la reorganización societaria antes descrita, en los futuros procesos de selección en los que participe".

³⁹ Se refiere al monto del contrato ejecutado incluido adicionales y reducciones, de ser el caso.

⁴⁰ El tipo de cambio venta debe corresponder al publicado por la SBS correspondiente a la fecha de suscripción del contrato, de la emisión de la Orden de Servicios o de cancelación del comprobante de pago, según corresponda.

⁴¹ Consignar en la moneda establecida en las bases.

[CONSIGNAR NOMBRE DE LA ENTIDAD]

[CONSIGNAR NOMENCLATURA DEL PROCEDIMIENTO]

Nº	CLIENTE	OBJETO DEL CONTRATO	Nº CONTRATO / O/S / COMPROBANTE DE PAGO	FECHA DEL CONTRATO O CP ³⁶	FECHA DE LA CONFORMIDAD DE SER EL CASO ³⁷	EXPERIENCIA PROVENIENTE ³⁸ DE:	MONEDA	IMPORTE ³⁹	TIPO DE CAMBIO VENTA ⁴⁰	MONTO FACTURADO ACUMULADO ⁴¹
5										
6										
7										
8										
9										
10										
...										
20										
TOTAL										

[CONSIGNAR CIUDAD Y FECHA]

.....
Firma, Nombres y Apellidos del postor o
Representante legal o común, según corresponda

ANEXO Nº 9

DECLARACIÓN JURADA (NUMERAL 49.4 DEL ARTÍCULO 49 DEL REGLAMENTO)

Señores

[CONSIGNAR ÓRGANO ENCARGADO DE LAS CONTRATACIONES O COMITÉ DE SELECCIÓN, SEGÚN CORRESPONDA]

ADJUDICACIÓN SIMPLIFICADA Nº [CONSIGNAR NOMENCLATURA DEL PROCEDIMIENTO]

Presente.-

Mediante el presente el suscrito, postor y/o Representante Legal de [CONSIGNAR EN CASO DE SER PERSONA JURÍDICA], declaro que la experiencia que acredito de la empresa [CONSIGNAR LA DENOMINACIÓN DE LA PERSONA JURÍDICA] como consecuencia de una reorganización societaria, no se encuentra en el supuesto establecido en el numeral 49.4 del artículo 49 del Reglamento.

[CONSIGNAR CIUDAD Y FECHA]

.....
**Firma, Nombres y Apellidos del postor o
Representante legal, según corresponda**

Importante

A efectos de cautelar la veracidad de esta declaración, el postor puede verificar la información de la Relación de Proveedores Sancionados por el Tribunal de Contrataciones del Estado con Sanción Vigente en <http://portal.osce.gob.pe/rnp/content/relación-de-proveedores-sancionados>.

También le asiste dicha facultad al órgano encargado de las contrataciones o al órgano de la Entidad al que se le haya asignado la función de verificación de la oferta presentada por el postor ganador de la buena pro.

ANEXO Nº 11

SOLICITUD DE BONIFICACIÓN DEL CINCO POR CIENTO (5%) POR TENER LA CONDICIÓN DE MICRO Y PEQUEÑA EMPRESA

Señores

[CONSIGNAR ÓRGANO ENCARGADO DE LAS CONTRATACIONES O COMITÉ DE SELECCIÓN, SEGÚN CORRESPONDA]

ADJUDICACIÓN SIMPLIFICADA Nº [CONSIGNAR NOMENCLATURA DEL PROCEDIMIENTO]

Presente.-

Mediante el presente el suscrito, postor y/o Representante legal de [CONSIGNAR EN CASO DE SER PERSONA JURÍDICA], solicito la asignación de la bonificación del cinco por ciento (5%) sobre el puntaje total obtenido, debido a que mi representada cuenta con la condición de micro y pequeña empresa.

[CONSIGNAR CIUDAD Y FECHA]

.....
Firma, Nombres y Apellidos del postor o Representante legal o común, según corresponda

Importante

- Para asignar la bonificación, el órgano encargado de las contrataciones o comité de selección, según corresponda, verifica la página web del Ministerio de Trabajo y Promoción del Empleo en la sección consulta de empresas acreditadas en el REMYPE en el link <http://www2.trabajo.gob.pe/servicios-en-linea-2-2/>.
- Para que un consorcio pueda acceder a la bonificación, cada uno de sus integrantes debe cumplir con la condición de micro y pequeña empresa.

ANEXO Nº 12

AUTORIZACIÓN DE NOTIFICACIÓN DE LA DECISIÓN DE LA ENTIDAD SOBRE LA SOLICITUD DE AMPLIACIÓN DE PLAZO MEDIANTE MEDIOS ELECTRÓNICOS DE COMUNICACIÓN

(DOCUMENTO A PRESENTAR EN EL PERFECCIONAMIENTO DEL CONTRATO)

Señores

[CONSIGNAR ÓRGANO ENCARGADO DE LAS CONTRATACIONES O COMITÉ DE SELECCIÓN, SEGÚN CORRESPONDA]

ADJUDICACIÓN SIMPLIFICADA Nº [CONSIGNAR NOMENCLATURA DEL PROCEDIMIENTO]

Presente.-

El que se suscribe, [.....], postor adjudicado y/o Representante Legal de [CONSIGNAR EN CASO DE SER PERSONA JURÍDICA], identificado con [CONSIGNAR TIPO DE DOCUMENTO DE IDENTIDAD] Nº [CONSIGNAR NÚMERO DE DOCUMENTO DE IDENTIDAD], autorizo que durante la ejecución del contrato se me notifique al correo electrónico [INDICAR EL CORREO ELECTRÓNICO] lo siguiente:

- ✓ Notificación de la decisión de la Entidad respecto a la solicitud de ampliación de plazo.

[CONSIGNAR CIUDAD Y FECHA]

.....
**Firma, Nombres y Apellidos del postor o
Representante legal o común, según
corresponda**

Importante

La notificación de la decisión de la Entidad respecto a la solicitud de ampliación de plazo se efectúa por medios electrónicos de comunicación, siempre que se cuente con la autorización correspondiente y sea posible obtener un acuse de recibo a través del mecanismo utilizado.