

BASES ESTÁNDAR DE CONCURSO PÚBLICO PARA LA CONTRATACIÓN DEL SERVICIO DE CONSULTORÍA DE OBRA

Aprobado mediante Directiva N° 001-2019-OSCE/CD



SUB DIRECCIÓN DE NORMATIVIDAD – DIRECCIÓN TÉCNICO NORMATIVA
ORGANISMO SUPERVISOR DE LAS CONTRATACIONES DEL ESTADO - OSCE

SIMBOLOGÍA UTILIZADA:

N°	Símbolo	Descripción
1	[ABC] / [.....]	La información solicitada dentro de los corchetes sombreados debe ser completada por la Entidad durante la elaboración de las bases.
2	[ABC] / [.....]	Es una indicación, o información que deberá ser completada por la Entidad con posterioridad al otorgamiento de la buena pro para el caso específico de la elaboración de la PROFORMA DEL CONTRATO; o por los proveedores, en el caso de los ANEXOS de la oferta.
3	<div>Importante</div> <ul style="list-style-type: none"> • Abc 	Se refiere a consideraciones importantes a tener en cuenta por el comité de selección y por los proveedores.
4	<div>Advertencia</div> <ul style="list-style-type: none"> • Abc 	Se refiere a advertencias a tener en cuenta por el comité de selección y por los proveedores.
5	<div>Importante para la Entidad</div> <ul style="list-style-type: none"> • Xyz 	Se refiere a consideraciones importantes a tener en cuenta por el comité de selección y deben ser eliminadas una vez culminada la elaboración de las bases.

CARACTERÍSTICAS DEL DOCUMENTO:

Las bases estándar deben ser elaboradas en formato WORD, y deben tener las siguientes características:

N°	Características	Parámetros
1	Márgenes	Superior : 2.5 cm Inferior: 2.5 cm Izquierda: 2.5 cm Derecha: 2.5 cm
2	Fuente	Arial
3	Estilo de Fuente	Normal: Para el contenido en general Cursiva: Para el encabezado y pie de página Para las Consideraciones importantes (Ítem 3 del cuadro anterior)
4	Color de Fuente	Automático: Para el contenido en general Azul : Para las Consideraciones importantes (Ítem 3 del cuadro anterior)
5	Tamaño de Letra	16 : Para las dos primeras hojas de las Secciones General y Específica 11 : Para el nombre de los Capítulos. 10 : Para el cuerpo del documento en general 9 : Para el encabezado y pie de página Para el contenido de los cuadros, pudiendo variar, según la necesidad 8 : Para las Notas al pie
6	Alineación	Justificada: Para el contenido en general y notas al pie. Centrada : Para la primera página, los títulos de las Secciones y nombres de los Capítulos)
7	Interlineado	Sencillo
8	Espaciado	Anterior : 0 Posterior : 0
9	Subrayado	Para los nombres de las Secciones y para resaltar o hacer hincapié en algún concepto

INSTRUCCIONES DE USO:

- Una vez registrada la información solicitada dentro de los corchetes sombreados en gris, el texto deberá quedar en letra tamaño 10, con estilo normal, sin formato de negrita y sin sombrear.
- La nota **IMPORTANTE** no puede ser modificada ni eliminada en la Sección General. En el caso de la Sección Específica debe seguirse la instrucción que se indica en dicha nota.

Elaboradas en enero de 2019
Modificadas en junio 2019, diciembre 2019, julio 2020, julio y diciembre 2021, junio 2022
y octubre de 2022

**BASES ESTÁNDAR DE CONCURSO PÚBLICO PARA LA
CONTRATACIÓN DEL SERVICIO DE CONSULTORÍA DE
OBRA¹**

**CONCURSO PÚBLICO N°
03-2025-GRP-GRI-CS-CP-1**

**CONTRATACIÓN DEL SERVICIO DE CONSULTORÍA DE
OBRA**

**CONTRATACIÓN DEL SERVICIO DE CONSULTORIA DE
OBRA PARA LA SUPERVISION DE LA FORMULACION DEL
ESTUDIO DE PREINVERSION A NIVEL DE PERFIL Y
ELABORACION DE EXPEDIENTE TECNICO DEFINITIVO DEL
PROYECTO "CREACION DEL SERVICIO DE MOVILIDAD
URBANA EN LA UPIS LUIS ANTONIO EGUIGUREN DEL
DISTRITO DE PIURA, PROVINCIA DE PIURA Y
DEPARTAMENTO DE PIURA".**

¹ Estas Bases se utilizarán para la contratación del servicio de consultoría de obra. Para tal efecto, se deberá tener en cuenta la siguiente definición:

Consultoría de obra: Servicios profesionales altamente calificados consistente en la elaboración del expediente técnico de obras, en la supervisión de la elaboración de expediente técnico de obra o en la supervisión de obras.

DEBER DE COLABORACIÓN

La Entidad y todo proveedor que se someta a las presentes Bases, sea como participante, postor y/o contratista, deben conducir su actuación conforme a los principios previstos en la Ley de Contrataciones del Estado.

En este contexto, se encuentran obligados a prestar su colaboración al OSCE y a la Secretaría Técnica de la Comisión de Defensa de la Libre Competencia del INDECOPI, en todo momento según corresponda a sus competencias, a fin de comunicar presuntos casos de fraude, colusión y corrupción por parte de los funcionarios y servidores de la Entidad, así como los proveedores y demás actores que participan en el proceso de contratación.

De igual forma, deben poner en conocimiento del OSCE y a la Secretaría Técnica de la Comisión de Defensa de la Libre Competencia del INDECOPI los indicios de conductas anticompetitivas que se presenten durante el proceso de contratación, en los términos del Decreto Legislativo N° 1034, "Ley de Represión de Conductas Anticompetitivas", o norma que la sustituya, así como las demás normas de la materia.

La Entidad y todo proveedor que se someta a las presentes Bases, sea como participante, postor y/o contratista del proceso de contratación deben permitir al OSCE o a la Secretaría Técnica de la Comisión de Defensa de la Libre Competencia del INDECOPI el acceso a la información referida a las contrataciones del Estado que sea requerida, prestar testimonio o absolución de posiciones que se requieran, entre otras formas de colaboración.

SECCIÓN GENERAL

DISPOSICIONES COMUNES DEL PROCEDIMIENTO DE SELECCIÓN

(ESTA SECCIÓN NO DEBE SER MODIFICADA EN NINGÚN EXTREMO, BAJO SANCIÓN DE NULIDAD)

CAPÍTULO I ETAPAS DEL PROCEDIMIENTO DE SELECCIÓN

1.1. REFERENCIAS

Cuando en el presente documento se mencione la palabra Ley, se entiende que se está haciendo referencia a la Ley N° 30225, Ley de Contrataciones del Estado, y cuando se mencione la palabra Reglamento, se entiende que se está haciendo referencia al Reglamento de la Ley de Contrataciones del Estado aprobado por Decreto Supremo N° 344-2018-EF.

Las referidas normas incluyen sus respectivas modificaciones, de ser el caso.

1.2. CONVOCATORIA

Se realiza a través de su publicación en el SEACE de conformidad con lo señalado en el artículo 54 del Reglamento, en la fecha señalada en el calendario del procedimiento de selección, debiendo adjuntar las bases y resumen ejecutivo.

1.3. REGISTRO DE PARTICIPANTES

El registro de participantes se realiza conforme al artículo 55 del Reglamento. En el caso de un consorcio, basta que se registre uno (1) de sus integrantes.

Importante

- *Para registrarse como participante en un procedimiento de selección convocado por las Entidades del Estado Peruano, es necesario que los proveedores cuenten con inscripción vigente y estar habilitados ante el Registro Nacional de Proveedores (RNP) que administra el Organismo Supervisor de las Contrataciones del Estado (OSCE). Para obtener mayor información, se puede ingresar a la siguiente dirección electrónica: www.mp.gob.pe.*
- *Los proveedores que deseen registrar su participación deben ingresar al SEACE utilizando su Certificado SEACE (usuario y contraseña). Asimismo, deben observar las instrucciones señaladas en el documento de orientación "Guía para el registro de participantes electrónico" publicado en <https://www2.seace.gob.pe/>.*
- *En caso los proveedores no cuenten con inscripción vigente en el RNP y/o se encuentren inhabilitados o suspendidos para ser participantes, postores y/o contratistas, el SEACE restringirá su registro, quedando a potestad de estos intentar nuevamente registrar su participación en el procedimiento de selección en cualquier otro momento, dentro del plazo establecido para dicha etapa, siempre que haya obtenido la vigencia de su inscripción o quedado sin efecto la sanción que le impuso el Tribunal de Contrataciones del Estado.*

1.4. FORMULACIÓN DE CONSULTAS Y OBSERVACIONES A LAS BASES

La formulación de consultas y observaciones a las bases se efectúa de conformidad con lo establecido en los numerales 72.1 y 72.2 del artículo 72 del Reglamento.

Importante

No pueden formularse consultas ni observaciones respecto del contenido de una ficha de homologación aprobada, aun cuando el requerimiento haya sido homologado parcialmente respecto a las características técnicas y/o requisitos de calificación y/o condiciones de ejecución. Las consultas y observaciones que se formulen sobre el particular, se tienen como no presentadas.

1.5. ABSOLUCIÓN DE CONSULTAS, OBSERVACIONES E INTEGRACIÓN DE BASES

La absolución de consultas, observaciones e integración de las bases se realizan conforme a las disposiciones previstas en los numerales 72.4 y 72.5 del artículo 72 del Reglamento.

Importante

- *No se absolverán consultas y observaciones a las bases que se presenten en forma física.*
- *Cuando exista divergencia entre lo indicado en el pliego de absolución de consultas y observaciones y la integración de bases, prevalece lo absuelto en el referido pliego; sin perjuicio, del deslinde de responsabilidades correspondiente.*

1.6. ELEVACIÓN AL OSCE DEL PLIEGO DE ABSOLUCIÓN DE CONSULTAS Y OBSERVACIONES E INTEGRACIÓN DE BASES

Los cuestionamientos al pliego de absolución de consultas y observaciones así como a las bases integradas por supuestas vulneraciones a la normativa de contrataciones, a los principios que rigen la contratación pública u otra normativa que tenga relación con el objeto de la contratación, pueden ser elevados al OSCE de acuerdo a lo indicado en los numerales del 72.8 al 72.11 del artículo 72 del Reglamento.

La solicitud de elevación para emisión de Pronunciamiento se presenta ante la Entidad, la cual debe remitir al OSCE el expediente completo, de acuerdo a lo señalado en el artículo 124 del TUO de la Ley 27444, aprobado por Decreto Supremo N° 004-2019-JUS, al día hábil siguiente de recibida dicha solicitud.

Advertencia

La solicitud de elevación al OSCE de los cuestionamientos al pliego de absolución de consultas y observaciones, así como a las Bases integradas, se realiza de manera electrónica a través del SEACE, a partir de la oportunidad en que establezca el OSCE mediante comunicado.

Importante

Constituye infracción pasible de sanción según lo previsto en el literal n) del numeral 50.1 del artículo 50 de la Ley, presentar cuestionamientos maliciosos o manifiestamente infundados al pliego de absolución de consultas y/u observaciones.

1.7. FORMA DE PRESENTACIÓN DE OFERTAS

Las ofertas se presentan conforme lo establecido en el artículo 59 del Reglamento.

Las declaraciones juradas, formatos o formularios previstos en las bases que conforman la oferta deben estar debidamente firmados por el postor (firma manuscrita o digital, según la Ley N° 27269, Ley de Firmas y Certificados Digitales²). Los demás documentos deben ser visados por el postor. En el caso de persona jurídica, por su representante legal, apoderado o mandatario designado para dicho fin y, en el caso de persona natural, por este o su apoderado. No se acepta el pegado de la imagen de una firma o visto. Las ofertas se presentan foliadas.

Importante

² Para mayor información sobre la normativa de firmas y certificados digitales ingresar a: <https://www.indecopi.gob.pe/web/firmas-digitales/firmar-y-certificados-digitales>

- Los formularios electrónicos que se encuentran en el SEACE y que los proveedores deben llenar para presentar sus ofertas, tienen carácter de declaración jurada.
- En caso la información contenida en los documentos escaneados que conforman la oferta no coincida con lo declarado a través del SEACE, prevalece la información declarada en los documentos escaneados.
- No se tomará en cuenta las ofertas que se presenten en físico a la Entidad.

1.8. PRESENTACIÓN Y APERTURA DE OFERTAS

El participante presentará su oferta de manera electrónica a través del SEACE, desde las 00:01 horas hasta las 23:59 horas del día establecido para el efecto en el cronograma del procedimiento; adjuntando el archivo digitalizado que contenga los documentos que conforman la oferta de acuerdo a lo requerido en las bases.

El participante debe verificar antes de su envío, bajo su responsabilidad, que el archivo pueda ser descargado y su contenido sea legible.

Importante

Los integrantes de un consorcio no pueden presentar ofertas individuales ni conformar más de un consorcio en un procedimiento de selección, o en un determinado ítem cuando se trate de procedimientos de selección según relación de ítems.

En la apertura electrónica de la oferta técnica, el comité de selección verifica la presentación de lo exigido en la sección específica de las bases de conformidad con el numeral 81.2 del artículo 81 del Reglamento y determina si las ofertas responden a las características y/o requisitos y condiciones de los Términos de Referencia, detallados en la sección específica de las bases. De no cumplir con lo requerido, la oferta se considera no admitida.

1.9. CALIFICACIÓN Y EVALUACIÓN DE LAS OFERTAS

La calificación y evaluación de los postores se realiza conforme los requisitos de calificación y factores de evaluación que se indican en la sección específica de las bases.

La evaluación técnica y económica se realiza sobre la base de:

Oferta técnica : 100 puntos
Oferta económica : 100 puntos

1.9.1 CALIFICACIÓN DE LAS OFERTAS TÉCNICAS

La calificación de las ofertas técnicas se realiza conforme a lo establecido en el numeral 82.1 del artículo 82 del Reglamento.

1.9.2 EVALUACIÓN DE LAS OFERTAS TÉCNICAS

La evaluación de las ofertas técnicas se realiza conforme a lo establecido en los numerales 82.2 y 82.3 del artículo 82 del Reglamento.

1.9.3 APERTURA Y EVALUACIÓN DE OFERTAS ECONÓMICAS

El comité de selección evalúa las ofertas económicas y determina el puntaje total de las ofertas de conformidad con el artículo 83 del Reglamento así como los coeficientes de ponderación previstos en la sección específica de las bases.

Importante

En el caso de procedimientos de selección por relación de ítems cuando la contratación del servicio de consultoría de obra va a ser prestado fuera de la provincia de Lima y Callao y el monto del valor referencial de algún ítem no supere los doscientos mil Soles (S/ 200,000.00), a solicitud del postor se asigna una bonificación equivalente al diez por ciento (10%) sobre el puntaje total obtenido en dicho ítem por los postores con domicilio en la provincia donde prestará el servicio, o en las provincias colindantes, sean o no pertenecientes al mismo departamento o región. El domicilio es el consignado en la constancia de inscripción ante el RNP³.

1.10. SUBSANACIÓN DE LAS OFERTAS

La subsanación de las ofertas se sujeta a lo establecido en el artículo 60 del Reglamento. El plazo que se otorgue para la subsanación no puede ser inferior a un (1) día hábil.

La solicitud de subsanación se realiza de manera electrónica a través del SEACE y será remitida al correo electrónico consignado por el postor al momento de realizar su inscripción en el RNP, siendo su responsabilidad el permanente seguimiento de las notificaciones a dicho correo. La notificación de la solicitud se entiende efectuada el día de su envío al correo electrónico.

La presentación de las subsanaciones se realiza a través del SEACE. No se tomará en cuenta la subsanación que se presente en físico a la Entidad.

1.11. OTORGAMIENTO DE LA BUENA PRO

La buena pro se otorga luego de la evaluación correspondiente según lo indicado en el numeral 1.9.3 de la presente sección.

Previo al otorgamiento de la buena pro, el comité de selección aplica lo dispuesto en el artículo 68 del Reglamento, sobre el rechazo de las ofertas, de ser el caso.

En el supuesto de que dos (2) o más ofertas empaten, el otorgamiento de la buena pro se efectúa siguiendo estrictamente el orden señalado en el numeral 84.2 del artículo 84 del Reglamento. El desempate mediante sorteo se realiza de manera electrónica a través del SEACE.

Definida la oferta ganadora, el comité de selección otorga la buena pro, mediante su publicación en el SEACE, incluyendo el cuadro comparativo y las actas debidamente motivadas de los resultados de la admisión, no admisión, calificación, descalificación, evaluación, rechazo y el otorgamiento de la buena pro.

1.12. CONSENTIMIENTO DE LA BUENA PRO

Cuando se hayan presentado dos (2) o más ofertas, el consentimiento de la buena pro se produce a los ocho (8) días hábiles siguientes de la notificación de su otorgamiento, sin que los postores hayan ejercido el derecho de interponer el recurso de apelación.

En caso que se haya presentado una sola oferta, el consentimiento de la buena pro se produce el mismo día de la notificación de su otorgamiento.

El consentimiento del otorgamiento de la buena pro se publica en el SEACE al día hábil siguiente de producido.

³ La constancia de inscripción electrónica se visualizará en el portal web del Registro Nacional de Proveedores: www.rnp.gob.pe

Importante

Una vez consentido el otorgamiento de la buena pro, el órgano encargado de las contrataciones o el órgano de la Entidad al que se haya asignado tal función realiza la verificación de la oferta presentada por el postor ganador de la buena pro conforme lo establecido en el numeral 64.6 del artículo 64 del Reglamento.

CAPÍTULO II SOLUCIÓN DE CONTROVERSIAS DURANTE EL PROCEDIMIENTO DE SELECCIÓN

2.1. RECURSO DE APELACIÓN

A través del recurso de apelación se pueden impugnar los actos dictados durante el desarrollo del procedimiento de selección hasta antes del perfeccionamiento del contrato.

El recurso de apelación se presenta ante y es resuelto por el Tribunal de Contrataciones del Estado.

Los actos que declaren la nulidad de oficio, la cancelación del procedimiento de selección y otros actos emitidos por el Titular de la Entidad que afecten la continuidad de este, se impugnan ante el Tribunal de Contrataciones del Estado.

Importante

- *Una vez otorgada la buena pro, el comité de selección, está en la obligación de permitir el acceso de los participantes y postores al expediente de contratación, salvo la información calificada como secreta, confidencial o reservada por la normativa de la materia, a más tardar dentro del día siguiente de haberse solicitado por escrito.*
- *A efectos de recoger la información de su interés, los postores pueden valerse de distintos medios, tales como: (i) la lectura y/o toma de apuntes, (ii) la captura y almacenamiento de imágenes, e incluso (iii) pueden solicitar copia de la documentación obrante en el expediente, siendo que, en este último caso, la Entidad deberá entregar dicha documentación en el menor tiempo posible, previo pago por tal concepto.*
- *El recurso de apelación se presenta ante la Mesa de Partes del Tribunal o ante las oficinas desconcentradas del OSCE.*

2.2. PLAZOS DE INTERPOSICIÓN DEL RECURSO DE APELACIÓN

La apelación contra el otorgamiento de la buena pro o contra los actos dictados con anterioridad a ella se interpone dentro de los ocho (8) días hábiles siguientes de haberse notificado el otorgamiento de la buena pro.

La apelación contra los actos dictados con posterioridad al otorgamiento de la buena pro, contra la declaración de nulidad, cancelación y declaratoria de desierto del procedimiento, se interpone dentro de los ocho (8) días hábiles siguientes de haberse tomado conocimiento del acto que se desea impugnar.

CAPÍTULO III DEL CONTRATO

3.1. PERFECCIONAMIENTO DEL CONTRATO

Los plazos y el procedimiento para perfeccionar el contrato se realiza conforme a lo indicado en el artículo 141 del Reglamento.

Para perfeccionar el contrato, el postor ganador de la buena pro debe presentar los documentos señalados en el artículo 139 del Reglamento y los previstos en la sección específica de las bases.

3.2. GARANTÍAS

Las garantías que deben otorgar los postores y/o contratistas, según corresponda, son las de fiel cumplimiento del contrato y por los adelantos.

3.2.1. GARANTÍA DE FIEL CUMPLIMIENTO

Como requisito indispensable para perfeccionar el contrato, el postor ganador debe entregar a la Entidad la garantía de fiel cumplimiento del mismo por una suma equivalente al diez por ciento (10%) del monto del contrato original. Esta se mantiene vigente hasta el consentimiento de la liquidación final.

3.2.2. GARANTÍA DE FIEL CUMPLIMIENTO POR PRESTACIONES ACCESORIAS

En las contrataciones que conllevan la ejecución de prestaciones accesorias, tales como mantenimiento, reparación o actividades afines, se otorga una garantía adicional por una suma equivalente al diez por ciento (10%) del monto del contrato de la prestación accesorio, la misma que debe ser renovada periódicamente hasta el cumplimiento total de las obligaciones garantizadas.

Importante

En los contratos de consultorías de obras que celebren las Entidades con las micro y pequeñas empresas, estas últimas pueden otorgar como garantía de fiel cumplimiento el diez por ciento (10%) del monto del contrato, porcentaje que es retenido por la Entidad durante la primera mitad del número total de pagos a realizarse, de forma prorrateada en cada pago, con cargo a ser devuelto a la finalización del mismo, conforme lo establecen los numerales 149.4 y 149.5 del artículo 149 del Reglamento y numeral 151.2 del artículo 151 del Reglamento.

3.2.3. GARANTÍA POR ADELANTO

En caso se haya previsto en la sección específica de las bases la entrega de adelantos, el contratista debe presentar una garantía emitida por idéntico monto conforme a lo estipulado en el artículo 153 del Reglamento.

3.3. REQUISITOS DE LAS GARANTÍAS

Las garantías que se presenten deben ser incondicionales, solidarias, irrevocables y de realización automática en el país, al solo requerimiento de la Entidad. Asimismo, deben ser emitidas por empresas que se encuentren bajo la supervisión directa de la Superintendencia de Banca, Seguros y Administradoras Privadas de Fondos de Pensiones y que cuenten con clasificación de riesgo B o superior. Asimismo, deben estar autorizadas para emitir garantías; o

estar consideradas en la última lista de bancos extranjeros de primera categoría que periódicamente publica el Banco Central de Reserva del Perú.

Importante

Corresponde a la Entidad verificar que las garantías presentadas por el postor ganador de la buena pro y/o contratista cumplan con los requisitos y condiciones necesarios para su aceptación y eventual ejecución; sin perjuicio de la determinación de las responsabilidades funcionales que correspondan.

Advertencia

Los funcionarios de las Entidades no deben aceptar garantías emitidas bajo condiciones distintas a las establecidas en el presente numeral, debiendo tener en cuenta lo siguiente:

1. La clasificadora de riesgo que asigna la clasificación a la empresa que emite la garantía debe encontrarse listada en el portal web de la SBS (<http://www.sbs.gob.pe/sistema-financiero/clasificadoras-de-riesgo>).

2. Se debe identificar en la página web de la clasificadora de riesgo respectiva, cuál es la clasificación vigente de la empresa que emite la garantía, considerando la vigencia a la fecha de emisión de la garantía.

3. Para fines de lo establecido en el artículo 148 del Reglamento, la clasificación de riesgo B, incluye las clasificaciones B+ y B.

4. Si la empresa que otorga la garantía cuenta con más de una clasificación de riesgo emitida por distintas empresas listadas en el portal web de la SBS, bastará que en una de ellas cumpla con la clasificación mínima establecida en el Reglamento.

En caso exista alguna duda sobre la clasificación de riesgo asignada a la empresa emisora de la garantía, se deberá consultar a la clasificadora de riesgos respectiva.

De otro lado, además de cumplir con el requisito referido a la clasificación de riesgo, a efectos de verificar si la empresa emisora se encuentra autorizada por la SBS para emitir garantías, debe revisarse el portal web de dicha Entidad (<http://www.sbs.gob.pe/sistema-financiero/relacion-de-empresas-que-se-encuentran-autorizadas-a-emitir-cartas-fianza>).

Los funcionarios competentes deben verificar la autenticidad de la garantía a través de los mecanismos establecidos (consulta web, teléfono u otros) por la empresa emisora.

3.4. EJECUCIÓN DE GARANTÍAS

La Entidad puede solicitar la ejecución de las garantías conforme a los supuestos contemplados en el artículo 155 del Reglamento.

3.5. ADELANTOS

La Entidad puede entregar adelantos directos al contratista, los que en ningún caso exceden en conjunto del treinta por ciento (30%) del monto del contrato original, siempre que ello haya sido previsto en la sección específica de las bases.

3.6. PENALIDADES

3.6.1. PENALIDAD POR MORA EN LA EJECUCIÓN DE LA PRESTACIÓN

En caso de retraso injustificado del contratista en la ejecución de las prestaciones objeto

del contrato, la Entidad le aplica automáticamente una penalidad por mora por cada día de atraso, de conformidad con el artículo 162 del Reglamento.

3.6.2. OTRAS PENALIDADES

La Entidad puede establecer penalidades distintas a la mencionada en el numeral precedente, según lo previsto en el artículo 163 del Reglamento y lo indicado en la sección específica de las bases.

Estos dos tipos de penalidades se calculan en forma independiente y pueden alcanzar cada una un monto máximo equivalente al diez por ciento (10%) del monto del contrato vigente, o de ser el caso, del ítem que debió ejecutarse.

3.7. PAGOS

El pago se realiza después de ejecutada la respectiva prestación, pudiendo contemplarse pagos a cuenta, según la forma establecida en la sección específica de las bases o en el contrato.

La Entidad paga las contraprestaciones pactadas a favor del contratista dentro de los diez (10) días calendario siguientes de otorgada la conformidad de los servicios, siempre que se verifiquen las condiciones establecidas en el contrato para ello, bajo responsabilidad del funcionario competente.

La conformidad se emite en un plazo máximo de quince (15) días, bajo responsabilidad del funcionario que debe emitir la conformidad.

En el caso que se haya suscrito contrato con un consorcio, el pago se realizará de acuerdo a lo que se indique en el contrato de consorcio.

Advertencia

En caso de retraso en los pagos a cuenta o pago final por parte de la Entidad, salvo que se deba a caso fortuito o fuerza mayor, esta reconoce al contratista los intereses legales correspondientes, de conformidad con el artículo 39 de la Ley y 171 del Reglamento, debiendo repetir contra los responsables de la demora injustificada.

3.8. INCUMPLIMIENTO DEL CONTRATO

Las causales para la resolución del contrato, serán aplicadas de conformidad con el artículo 36 de la Ley y 164 del Reglamento.

3.9. DISPOSICIONES FINALES

Todos los demás aspectos del presente procedimiento no contemplados en las bases se regirán supletoriamente por la Ley y su Reglamento, así como por las disposiciones legales vigentes.

SECCIÓN ESPECÍFICA

CONDICIONES ESPECIALES DEL PROCEDIMIENTO DE SELECCIÓN

(EN ESTA SECCIÓN LA ENTIDAD DEBERÁ COMPLETAR LA INFORMACIÓN EXIGIDA, DE ACUERDO A LAS INSTRUCCIONES INDICADAS)

CAPÍTULO I GENERALIDADES

1.1. ENTIDAD CONVOCANTE

Nombre : GOBIERNO REGIONAL PIURA – SEDE CENTRAL
RUC N° : 20484004421
Domicilio legal : Av. Fortunato Chirichigno S/N San Eduardo el Chipe - Piura
Teléfono: : 073-264800 – Anexo 4173
Correo electrónico: : Processos_oasa@regionpiura.gob.pe

1.2. OBJETO DE LA CONVOCATORIA

El presente procedimiento de selección tiene por objeto la contratación del servicio de consultoría de obra para **CONTRATACIÓN DEL SERVICIO DE CONSULTORIA DE OBRA PARA LA SUPERVISION DE LA FORMULACION DEL ESTUDIO DE PREINVERSION A NIVEL DE PERFIL Y ELABORACION DE EXPEDIENTE TECNICO DEFINITIVO DEL PROYECTO "CREACION DEL SERVICIO DE MOVILIDAD URBANA EN LA UPIS LUIS ANTONIO EGUIGUREN DEL DISTRITO DE PIURA, PROVINCIA DE PIURA Y DEPARTAMENTO DE PIURA"**.

1.3. VALOR REFERENCIAL⁴

El valor referencial asciende a **S/ 723,020.93(Setecientos veinte tres mil veinte con 93/100 soles)**, incluidos los impuestos de Ley y cualquier otro concepto que incida en el costo total del servicio de consultoría de obra. El valor referencial ha sido calculado al mes de DICIEMBRE del 2024.

Valor Referencial (VR)	Límites ⁵	
	Inferior	Superior
S/ 723,020.93(Setecientos veinte tres mil veinte con 93/100 soles)	S/ 650,718.84(Seiscientos cincuenta mil setecientos dieciocho con 84/100 soles)	S/ 795,323.02 (Setecientos noventa y cinco mil trescientos veinte tres con 02/100 soles)

Importante

Las ofertas económicas no pueden exceder los límites del valor referencial de conformidad con el numeral 28.2 del artículo 28 de la Ley.

⁴ El monto del valor referencial indicado en esta sección de las bases no debe diferir del monto del valor referencial consignado en la ficha del procedimiento en el SEACE. No obstante, de existir contradicción entre estos montos, primará el monto del valor referencial indicado en las bases aprobadas.

⁵ De acuerdo a lo señalado en el artículo 48 del Reglamento, estos límites se calculan considerando dos (2) decimales. Para ello, si el límite inferior tiene más de dos decimales, se aumenta en un dígito el valor del segundo decimal; en el caso del límite superior, se considera el valor del segundo decimal sin efectuar el redondeo.

1.4. EXPEDIENTE DE CONTRATACIÓN

El expediente de contratación fue aprobado mediante MEMORANDUM N°232-2025/GRP-440000, el 13 de febrero del 2025.

1.5. FUENTE DE FINANCIAMIENTO

Recursos Determinados

Importante

La fuente de financiamiento debe corresponder a aquella prevista en la Ley de Equilibrio Financiero del Presupuesto del Sector Público del año fiscal en el cual se convoca el procedimiento de selección.

1.6. SISTEMA DE CONTRATACIÓN

El presente procedimiento se rige por el sistema de SUMA ALZADA, de acuerdo con lo establecido en el expediente de contratación respectivo.

Importante

En el caso de supervisión de obras, cuando se haya previsto que las actividades comprenden la liquidación del contrato de obra, la supervisión se rige bajo el sistema de tarifas mientras que la liquidación se rige bajo el sistema a suma alzada.

1.7. ALCANCES DEL REQUERIMIENTO

El alcance de la prestación está definido en el Capítulo III de la presente sección de las bases.

1.8. PLAZO DE PRESTACIÓN DEL SERVICIO DE CONSULTORÍA DE OBRA

Los servicios de consultoría de obra materia de la presente convocatoria se prestarán en el plazo de doscientos diez (210) días calendarios, de los cuales ciento cincuenta (150) días calendarios para la presentación del Estudio de Pre inversión a nivel de Perfil y sesenta (60) días calendarios para la presentación final del Expediente Técnico definitivo, en concordancia con lo establecido en el expediente de contratación.

Importante

En el caso de supervisión de obras, el plazo inicial del contrato debe estar vinculado al del contrato de la obra a ejecutar y comprender hasta la liquidación de la obra, de conformidad con el artículo 10 de la Ley.

1.9. COSTO DE REPRODUCCIÓN Y ENTREGA DE BASES

Los participantes registrados tienen el derecho de recabar un ejemplar de las bases, para cuyo efecto deben cancelar Los participantes registrados tienen el derecho de recabar un ejemplar de las bases, para cuyo efecto deben cancelar S/ 8.00 (ocho con 00/100 Soles) en Oficina de Tesorería del Gobierno Regional de Piura y recabar las bases en Oficina de Abastecimiento y Servicios Auxiliares del Gobierno Regional Piura, sito en Av. Fortunato Chirichigno S/N – Urb. San Eduardo – El Chipe – Piura

Importante

El costo de entrega de un ejemplar de las bases no puede exceder el costo de su reproducción.

1.10. BASE LEGAL

- Ley N° 30225 Ley de Contrataciones del Estado
- Ley N° 32185, Ley de Presupuesto del Sector Público para el Año Fiscal 2025.
- Ley N° 32186, Ley de Equilibrio Financiero del Presupuesto del Sector Público del año fiscal 2025
- Decreto Supremo N° 011-79-VC.
- Texto Único Ordenado de la Ley N° 30225, Ley de Contrataciones del Estado. Aprobado mediante Decreto Supremo N° 082-2019-EF
- Ley N° 30225, Ley de Contrataciones del Estado, modificada por el Decreto Legislativo N° 1341 y Decreto Legislativo N° 1444.
- Reglamento de la Ley N° 30225, aprobado mediante Decreto Supremo N° 344-2018-EF, modificado por Decreto Supremo N° 377-2019-EF, Decreto Supremo N° 168-2020-EF, Decreto Supremo N° 250-2020-EF, Decreto Supremo N° 162-2021-EF, Decreto Supremo N° 234-2022-EF y Decreto Supremo N° 308-2022-EF.
- DECRETO SUPREMO N° 004-2019-JUS, que aprueba la el Texto Único Ordenado de la Ley N° 27444 Ley del Procedimiento Administrativo General.
- Ley N° 27809, Ley de Transparencia y de Acceso a la Información Pública
- Decreto Supremo N° 008-2008-TR, Reglamento de la Ley MYPE
- Ley N° 29783, Ley de Seguridad y Salud en el Trabajo.
- Directivas OSCE

Las referidas normas incluyen sus respectivas modificaciones, de ser el caso.

CAPÍTULO II DEL PROCEDIMIENTO DE SELECCIÓN

2.1. CALENDARIO DEL PROCEDIMIENTO DE SELECCIÓN

Según el cronograma de la ficha de selección de la convocatoria publicada en el SEACE.

Importante

De conformidad con la vigesimosegunda Disposición Complementaria Final del Reglamento, en caso la Entidad (Ministerios y sus organismos públicos, programas o proyectos adscritos) haya difundido el requerimiento a través del SEACE siguiendo el procedimiento establecido en dicha disposición, no procede formular consultas u observaciones al requerimiento.

2.2. CONTENIDO DE LAS OFERTAS

2.2.1. OFERTA TÉCNICA

La oferta contendrá, además de un índice de documentos⁶, la siguiente documentación:

2.2.1.1. Documentación de presentación obligatoria

A. Documentos para la admisión de la oferta

a.1) Declaración jurada de datos del postor. (**Anexo N° 1**)

a.2) Documento que acredite la representación de quien suscribe la oferta.

En caso de persona jurídica, copia del certificado de vigencia de poder del representante legal, apoderado o mandatario designado para tal efecto.

En caso de persona natural, copia del documento nacional de identidad o documento análogo, o del certificado de vigencia de poder otorgado por persona natural, del apoderado o mandatario, según corresponda.

En el caso de consorcios, este documento debe ser presentado por cada uno de los integrantes del consorcio que suscriba la promesa de consorcio, según corresponda.

Advertencia

De acuerdo con el artículo 4 del Decreto Legislativo N° 1246, las Entidades están prohibidas de exigir a los administrados o usuarios la información que puedan obtener directamente mediante la interoperabilidad a que se refieren los artículos 2 y 3 de dicho Decreto Legislativo. En esa medida, si la Entidad es usuaria de la Plataforma de Interoperabilidad del Estado – PIDE⁷ y siempre que el servicio web se encuentre activo en el Catálogo de Servicios de dicha plataforma, no corresponderá exigir el certificado de vigencia de poder y/o documento nacional de identidad.

⁶ La omisión del índice no determina la no admisión de la oferta.

⁷ Para mayor información de las Entidades usuarias y del Catálogo de Servicios de la Plataforma de Interoperabilidad del Estado – PIDE ingresar al siguiente enlace <https://www.gobiernodigital.gob.pe/interoperabilidad/>

- a.3) Declaración jurada de acuerdo con el literal b) del artículo 52 del Reglamento. **(Anexo N° 2)**
- a.4) Declaración jurada de cumplimiento de los Términos de Referencia contenidos en el numeral 3.1 del Capítulo III de la presente sección. **(Anexo N° 3)**
- a.5) Declaración jurada de plazo de prestación del servicio de consultoría de obra. **(Anexo N° 4)**
- a.6) Promesa de consorcio con firmas legalizadas, de ser el caso, en la que se consigne los integrantes, el representante común, el domicilio común y las obligaciones a las que se compromete cada uno de los integrantes del consorcio así como el porcentaje equivalente a dichas obligaciones. **(Anexo N° 5)**

Importante

El comité de selección verifica la presentación de los documentos requeridos. De no cumplir con lo requerido, la oferta se considera no admitida.

B. Documentos para acreditar los requisitos de calificación

Incorporar en la oferta los documentos que acreditan los **“Requisitos de Calificación”** que se detallan en el numeral 3.2 del Capítulo III de la presente sección de las bases.

2.2.1.2. Documentación de presentación facultativa:

- a) Incorporar en la oferta los documentos que acreditan los **“Factores de Evaluación”** establecidos en el Capítulo IV de la presente sección de las bases, a efectos de obtener el puntaje previsto en dicho Capítulo para cada factor.

Advertencia

El comité de selección no podrá exigir al postor la presentación de documentos que no hayan sido indicados en los acápites “Documentos para la admisión de la oferta”, “Requisitos de calificación” y “Factores de evaluación”.

2.2.2. OFERTA ECONÓMICA

La oferta económica expresada en SOLES, Adjuntar obligatoriamente el **Anexo N° 6**.

El monto total de la oferta económica y los subtotales que lo componen deben ser expresados con dos (2) decimales. Los precios unitarios o tarifas pueden ser expresados con más de dos (2) decimales.

Importante

- *El comité de selección declara no admitidas las ofertas que no se encuentren dentro de los límites del valor referencial previstos en el numeral 28.2 del artículo 28 de la Ley.*
- *La estructura de costos, se presenta para el perfeccionamiento del contrato.*

2.3. DETERMINACIÓN DEL PUNTAJE TOTAL DE LAS OFERTAS

Una vez evaluadas las ofertas técnica y económica se procederá a determinar el puntaje total de las mismas.

El puntaje total de las ofertas es el promedio ponderado de ambas evaluaciones, obtenido de la aplicación de la siguiente fórmula:

$$PTP_i = c_1 PT_i + c_2 Pe_i$$

Donde:

- PTP_i = Puntaje total del postor i
PT_i = Puntaje por evaluación técnica del postor i
Pe_i = Puntaje por evaluación económica del postor i
c₁ = Coeficiente de ponderación para la evaluación técnica.
c₂ = Coeficiente de ponderación para la evaluación económica.

Se aplicarán las siguientes ponderaciones:

- c₁ = [0.80]
c₂ = [0.20]

Donde: c₁ + c₂ = 1.00

2.4. REQUISITOS PARA PERFECCIONAR EL CONTRATO

El postor ganador de la buena pro debe presentar los siguientes documentos para perfeccionar el contrato:

- Garantía de fiel cumplimiento del contrato.
- Garantía de fiel cumplimiento por prestaciones accesorias, de ser el caso.
- Contrato de consorcio con firmas legalizadas ante Notario de cada uno de los integrantes, de ser el caso.
- Código de cuenta interbancaria (CCI) o, en el caso de proveedores no domiciliados, el número de su cuenta bancaria y la entidad bancaria en el exterior.
- Copia de la vigencia del poder del representante legal de la empresa que acredite que cuenta con facultades para perfeccionar el contrato, cuando corresponda.
- Copia de DNI del postor en caso de persona natural, o de su representante legal en caso de persona jurídica.

Advertencia

De acuerdo con el artículo 4 del Decreto Legislativo N° 1246, las Entidades están prohibidas de exigir a los administrados o usuarios la información que puedan obtener directamente mediante la interoperabilidad a que se refieren los artículos 2 y 3 de dicho Decreto Legislativo. En esa medida, si la Entidad es usuaria de la Plataforma de Interoperabilidad del Estado – PIDE⁸ y siempre que el servicio web se encuentre activo en el Catálogo de Servicios de dicha plataforma, no corresponderá exigir los documentos previstos en los literales e) y f).

- Domicilio para efectos de la notificación durante la ejecución del contrato.
- Autorización de notificación de la decisión de la Entidad sobre la solicitud de ampliación de

⁸ Para mayor información de las Entidades usuarias y del Catálogo de Servicios de la Plataforma de Interoperabilidad del Estado – PIDE ingresar al siguiente enlace <https://www.gobiernodigital.gob.pe/interoperabilidad/>

- plazo mediante medios electrónicos de comunicación⁹. **(Anexo N° 12)**
- i) Detalle de los precios unitarios de la oferta económica¹⁰.
 - j) Estructura de costos de la oferta económica.
 - k) Detalle del monto de la oferta económica de cada uno de los servicios de consultoría de obra que conforman el paquete¹¹.
 - l) Copia de los diplomas que acrediten la formación académica requerida del personal clave, en caso que el grado o título profesional requerido no se encuentren publicados en el Registro Nacional de Grados Académicos y Títulos Profesionales a cargo de la de la Superintendencia Nacional de Educación Superior Universitaria – SUNEDU¹².
 - m) Copia de (i) contratos y su respectiva conformidad o (ii) constancias o (iii) certificados o (iv) cualquier otra documentación que, de manera fehaciente demuestre la experiencia del personal clave.
 - n) Copia de documentos que sustenten la propiedad, la posesión, el compromiso de compra venta o alquiler u otro documento que acredite la disponibilidad del requisito de calificación equipamiento estratégico. En el caso que el postor ganador sea un consorcio los documentos de acreditación de este requisito pueden estar a nombre del consorcio o de uno de sus integrantes¹³.

Importante

- *La Entidad debe aceptar las diferentes denominaciones utilizadas para acreditar la carrera profesional requerida, aun cuando no coincida literalmente con aquella prevista en los requisitos de calificación (por ejemplo Ingeniería Ambiental, Ingeniería en Gestión Ambiental, Ingeniería y Gestión Ambiental u otras denominaciones).*
- *Los documentos que acreditan la experiencia del personal clave deben incluir como mínimo los nombres y apellidos del personal, el cargo desempeñado, el plazo de la prestación indicando el día, mes y año de inicio y culminación, el nombre de la Entidad u organización que emite el documento, la fecha de emisión y nombres y apellidos de quien suscribe el documento.*

En caso estos documentos establezcan el plazo de la experiencia adquirida por el personal clave en meses sin especificar los días la Entidad debe considerar el mes completo.

De presentarse experiencia ejecutada paralelamente (traslape), para el cómputo del tiempo de dicha experiencia sólo se considerará una vez el periodo traslapado. No obstante, de presentarse periodos traslapados en el supervisor de obra, no se considera ninguna de las experiencias acreditadas, salvo la supervisión de obras por paquete.

Se considerará aquella experiencia que no tenga una antigüedad mayor a veinticinco (25) años anteriores a la fecha de la presentación de ofertas.

Asimismo, la Entidad debe valorar de manera integral los documentos presentados para acreditar dicha experiencia. En tal sentido, aun cuando en los documentos presentados la denominación del cargo o puesto no coincida literalmente con aquella prevista en los requisitos de calificación, se deberá validar la experiencia si las actividades que realizó el profesional corresponden con la función propia del cargo o puesto requerido.

- *Cuando el postor ganador de la buena pro presenta como personal clave a profesionales que se encuentren prestando servicios como residente o supervisor en obras contratadas por la Entidad que no cuentan con recepción, procede otorgar plazo adicional para subsanar,*

⁹ En tanto se implemente la funcionalidad en el SEACE, de conformidad con la Primera Disposición Complementaria Transitoria del Decreto Supremo N° 234-2022-EF.

¹⁰ Incluir solo en caso de la contratación bajo el sistema a suma alzada.

¹¹ Incluir solo en caso de contrataciones por paquete.

¹² <https://enlinea.sunedu.gob.pe/>

¹³ Incluir solo en caso se haya incluido el equipamiento estratégico como requisito de calificación.

conforme lo previsto en el literal a) del artículo 141 del Reglamento.

- En caso que el postor ganador de la buena pro sea un consorcio, las garantías que presente este para el perfeccionamiento del contrato, así como durante la ejecución contractual, de ser el caso, además de cumplir con las condiciones establecidas en el artículo 33 de la Ley y en el artículo 148 del Reglamento, deben consignar expresamente el nombre completo o la denominación o razón social de los integrantes del consorcio, en calidad de garantizados, de lo contrario no podrán ser aceptadas por las Entidades. No se cumple el requisito antes indicado si se consigna únicamente la denominación del consorcio, conforme lo dispuesto en la Directiva "Participación de Proveedores en Consorcio en las Contrataciones del Estado".
- En los contratos de consultoría de obras que celebren las Entidades con las micro y pequeñas empresas, estas últimas pueden otorgar como garantía de fiel cumplimiento el diez por ciento (10%) del monto del contrato, porcentaje que es retenido por la Entidad durante la primera mitad del número total de pagos a realizarse, de forma prorrateada en cada pago, con cargo a ser devuelto a la finalización del mismo, conforme lo establece el numeral 149.4 del artículo 149 del Reglamento y numeral 151.2 del artículo 151 del Reglamento. Para dicho efecto los postores deben encontrarse registrados en el REMYPE, consignando en la Declaración Jurada de Datos del Postor (Anexo N° 1) o en la solicitud de retención de la garantía durante el perfeccionamiento del contrato, que tienen la condición de MYPE, lo cual será verificado por la Entidad en el link <http://www2.trabajo.gob.pe/servicios-en-linea-2-2> opción consulta de empresas acreditadas en el REMYPE.

Importante

- Corresponde a la Entidad verificar que las garantías presentadas por el postor ganador de la buena pro cumplan con los requisitos y condiciones necesarios para su aceptación y eventual ejecución; sin perjuicio de la determinación de las responsabilidades funcionales que correspondan.
- De conformidad con el Reglamento Consular del Perú aprobado mediante Decreto Supremo N° 076-2005-RE para que los documentos públicos y privados extendidos en el exterior tengan validez en el Perú, deben estar legalizados por los funcionarios consulares peruanos y refrendados por el Ministerio de Relaciones Exteriores del Perú, salvo que se trate de documentos públicos emitidos en países que formen parte del Convenio de la Apostilla, en cuyo caso bastará con que estos cuenten con la Apostilla de la Haya¹⁴.
- La Entidad no puede exigir documentación o información adicional a la consignada en el presente numeral para el perfeccionamiento del contrato.

2.5. PERFECCIONAMIENTO DEL CONTRATO

El contrato se perfecciona con la suscripción del documento que lo contiene. Para dicho efecto el postor ganador de la buena pro, dentro del plazo previsto en el artículo 141 del Reglamento, debe presentar la documentación requerida en mesa de partes de la Entidad ubicado en Av. Fortunato Chirichigno s/n Urb. San Eduardo El Chipe – Piura.

2.6. FORMA DE PAGO

La Entidad realizará el pago de la contraprestación pactada a favor del contratista en PAGOS PARCIALES de acuerdo a lo establecido en los términos de referencia que son parte de las presentes bases

Para efectos del pago de las contraprestaciones ejecutadas por el contratista, la Entidad debe contar con la siguiente documentación:

- Informe del funcionario responsable del AREA DE LA UNIDAD FORMULADARO para la

¹⁴ Según lo previsto en la Opinión N° 009-2016/DTN.

Supervisión de la formulación del Perfil de Reinversión y la conformidad para la elaboración del Expediente Técnico lo ara la Dirección de Estudios y Proyectos emitiendo la conformidad de la prestación efectuada.

- Comprobante de pago.
- Informe del entregable correspondiente
- Copia de Contrato de Consultoría
- CCI

Dicha documentación se debe presentar en mesa de partes de la Entidad ubicado en Av. Fortunato Chirichigno s/n Urb. San Eduardo El Chipe – Piura

CAPÍTULO III REQUERIMIENTO

Importante

De conformidad con el numeral 29.8 del artículo 29 del Reglamento, el área usuaria es responsable de la adecuada formulación del requerimiento, debiendo asegurar la calidad técnica y reducir la necesidad de su reformulación por errores o deficiencias técnicas que repercutan en el proceso de contratación.

3.1. TERMINOS DE REFERENCIA



TERMINOS DE REFERENCIA PARA LA CONTRATACIÓN DEL SERVICIO DE CONSULTORIA DE OBRA PARA LA SUPERVISIÓN DEL ESTUDIO DE PREINVERSIÓN A NIVEL DE PERFIL Y ELABORACIÓN DEL EXPEDIENTE TÉCNICO DEFINITIVO: "CREACION DEL SERVICIO DE MOVILIDAD URBANA EN LA UPIS LUIS ANTONIO EGUIGUREN DEL DISTRITO DE PIURA, PROVINCIA DE PIURA, DEPARTAMENTO DE PIURA".

86
GOBIERNO
REGIONAL PIURA

GOBIERNO REGIONAL PIURA



TERMINOS DE REFERENCIA

TERMINO DE REFERENCIA PARA LA CONTRACION
DEL SERVICIO DE CONSULTORIA DE OBRA PARA LA
SUPERVISION DEL ESTUDIO DE PREINVERSIÓN A
NIVEL DE PERFIL Y ELABORACIÓN DEL
EXPEDIENTE TÉCNICO DEFINITIVO:

CREACION DEL SERVICIO DE MOVILIDAD URBANA EN LA
UPIS LUIS ANTONIO EGUIGUREN DEL DISTRITO DE PIURA,
PROVINCIA DE PIURA, DEPARTAMENTO DE PIURA

MAYO 2024





TERMINOS DE REFERENCIA PARA LA CONTRATACIÓN DEL SERVICIO DE CONSULTORIA DE OBRA PARA LA SUPERVISIÓN DEL ESTUDIO DE PREINVERSIÓN A NIVEL DE PERFIL Y ELABORACIÓN DEL EXPEDIENTE TÉCNICO DEFINITIVO: "CREACIÓN DEL SERVICIO DE MOVILIDAD URBANA EN LA UPLS LUIS ANTONIO EGUIGUREN DEL DISTRITO DE PIURA, PROVINCIA DE PIURA, DEPARTAMENTO DE PIURA".

GOBIERNO
REGIONAL PIURA

1. CONTENIDO

1. CONTENIDO	2
1. DENOMINACION DE LA CONTRATACION	3
2. FINALIDAD PÚBLICA	3
3. IDEA PRELIMINAR O HIPÓTESIS DE PROBLEMA	3
3.1 ANTECEDENTES	3
3.2 SITUACION ACTUAL	3
3.3 JUSTIFICACION	5
3.4 UBICACIÓN Y POBLACIÓN	5
3.4.1 UBICACIÓN	5
3.5 HIPOTESIS DEL PROBLEMA	6
4. OBJETIVOS	6
4.1 OBJETIVO DE LOS TERMINOS DE REFERENCIA	6
4.2 OBJETIVO DEL CONTRATO	7
5. BASE LEGAL Y NORMATIVA	7
6.-ALCANCES DEL SERVICIO	9
6.1. ESTUDIOS A REVISAR DEL DESARROLLO DEL ESTUDIO DE LA FASE DE ESTUDIO DE PRE INVERSIÓN A NIVEL DE PERFIL	9
CONTENIDO MINIMO A SUPERVISAR EN EL ESTUDIO DE PRE INVERSIÓN A NIVEL DE PERFIL	9
1.- Resumen Ejecutivo	9
6.2. ALCANZE DE ESTUDIOS DEL DESARROLLO DEL ESTUDIO DEL EXPEDIENTE TECNICO	10
7.-REQUERIMIENTO DEL PERSONAL	13
8. PLAZO DE EJECUCIÓN	13
9. supervision de prodcutos y entregables	13
11. forma de pago	17
12. INSTRUMENTOS DE APOYO PARA LA RECOPIACIÓN DE INFORMACION	18
13. sanciones	18
14. estructura de costo de la supervisión	18





TERMINOS DE REFERENCIA PARA LA CONTRATACIÓN DEL SERVICIO DE CONSULTORIA DE OBRA PARA LA SUPERVISIÓN DEL ESTUDIO DE PREINVERSIÓN A NIVEL DE PERFIL Y ELABORACIÓN DEL EXPEDIENTE TÉCNICO DEFINITIVO: "CREACION DEL SERVICIO DE MOVILIDAD URBANA EN LA UPIS LUIS ANTONIO EGUIGUREN DEL DISTRITO DE PIURA, PROVINCIA DE PIURA, DEPARTAMENTO DE PIURA".

84
GOBIERNO REGIONAL PIURA

1. DENOMINACION DE LA CONTRATACION

Servicio de Supervisión para la **FORMULACIÓN DEL ESTUDIO DE PRE INVERSIÓN A NIVEL DE PERFIL Y ELABORACIÓN DEL EXPEDIENTE TÉCNICO DEFINITIVO DEL PROYECTO: "CREACION DEL SERVICIO DE MOVILIDAD URBANA EN LA UPIS LUIS ANTONIO EGUIGUREN DEL DISTRITO DE PIURA, PROVINCIA DE PIURA, DEPARTAMENTO DE PIURA"**. Este nombre es tentativo, por cuanto podría ser cambiado por el consultor de acuerdo con los datos obtenidos durante la Formulación Pre inversión a nivel de Perfil.

2. FINALIDAD PÚBLICA

Teniendo en consideración que es una necesidad social brindar un adecuado servicio de Movilidad Urbana de acuerdo con las normas de diseño, cuya finalidad es definir la mejor alternativa de solución a base de selección de tecnología, localización, tamaño y momento de inversión.

3. IDEA PRELIMINAR O HIPÓTESIS DE PROBLEMA

3.1 ANTECEDENTES

Con Oficio N° 1161-2023-OSG/MPP la Municipalidad Provincial de Piura remitió el Convenio de delegación de facultades para la formulación y evaluación de Proyectos de Inversión de Competencia Municipal Exclusiva, para seguir trámite y suscripción del mismo.

En el mismo documento (Oficio N° 1161-2023-OSG/MPP) se remite el Acuerdo de Consejo Municipal N° 0123-2023-C/CPP, donde se acuerda la suscripción del referido convenio indicado en el punto 1).

Con Oficio N°485-2023/GRP-10000, del 10.11.2023, el Gobernador Regional Piura, solicita ser considerado como Unidad Formuladora y Ejecutora de PROYECTO DE INVERSION "CREACION DEL SERVICIO DE MOVILIDAD URBANA EN LA UPIS LUIS ANTONIO EGUIGUREN DEL DISTRITO DE PIURA, PROVINCIA DE PIURA, DEPARTAMENTO DE PIURA", facultades que le asisten en concordancia con las facultades de la Ley Orgánica de Gobiernos Regionales.

Con Informe Técnico N°079-2023/GRP-4050-MICM, se precisa que se está ejecutando un proyecto de inversión denominado: "AMPLIACION Y MEJORAMIENTO DEL SISTEMA DE AGUA POTABLE Y ALCANTARILLADO DE LA UPIS LUIS ANTONIO EGUIGUREN DEL DISTRITO DE PIURA AMPLIACION Y MEJORAMIENTO DEL SISTEMA DE AGUA POTABLE Y ALCANTARILLADO DE LA UPIS LUIS ANTONIO EGUIGUREN DEL DISTRITO DE PIURA, con código CUI N° 2056438. Según Sistema de Seguimiento Inversiones MEF, el proyecto con código CUI N° 2056438, la Municipalidad de Piura ha suscrito el CONTRATO N° 065-2023-GAD/MPP, para la elaboración del expediente técnico del saldo de obra del proyecto, por la suma de S/754,777.56, con un plazo de ejecución de 180 dc, , cerrando de esta manera la Brecha de Agua y alcantarillado, en este secuencia de ideas técnicamente se debería continuar con la elaboración del PROYECTO DE INVERSION " CREACION DEL SERVICIO DE MOVILIDAD URBANA EN LA UPIS LUIS ANTONIO EGUIGUREN DEL DISTRITO DE PIURA, PROVINCIA DE PIURA, DEPARTAMENTO DE PIURA".

De acuerdo a la Directiva Regional N° 016-2013/GRP-100010 del Gobierno Regional de Piura, indica que los proyectos de Convenio formulados al interior del Gobierno Regional Piura, deberán contar con un informe sustentatorio de la Unidad Orgánica que propone el convenio, en este caso, la UF del Gobierno Regional -Sede Central.

3.2 SITUACION ACTUAL-

El Gobierno Regional de Piura ha priorizado la elaboración del "CREACION DEL SERVICIO DE MOVILIDAD URBANA EN LA UPIS LUIS ANTONIO EGUIGUREN DEL DISTRITO DE PIURA, PROVINCIA DE PIURA, DEPARTAMENTO DE PIURA"- a fin de mejorar la movilidad vehicular y peatonal, dada su importancia dentro de su infraestructura vial de la ciudad.





83
GOBIERNO REGIONAL PIURA

TERMINOS DE REFERENCIA PARA LA CONTRATACIÓN DEL SERVICIO DE CONSULTORIA DE OBRA PARA LA SUPERVISIÓN DEL ESTUDIO DE PREINVERSIÓN A NIVEL DE PERFIL Y ELABORACIÓN DEL EXPEDIENTE TÉCNICO DEFINITIVO: "CREACIÓN DEL SERVICIO DE MOVILIDAD URBANA EN LA UPIS LUIS ANTONIO EGUIGUREN DEL DISTRITO DE PIURA, PROVINCIA DE PIURA, DEPARTAMENTO DE PIURA".

LA UPIS LUIS ANTONIO EGUIGUREN DEL DISTRITO DE PIURA, PROVINCIA DE PIURA, DEPARTAMENTO DE PIURA, Actualmente la zona en estudio se encuentra en mal estado las vías sin pavimentar ocasionando intransitabilidad y generación de polvo que afecta la salud de la población, sin veredas, sin rampas ni áreas de estacionamiento definidas cuenta, se ha culminado un proyecto de inversión denominado: "AMPLIACION Y MEJORAMIENTO DEL SISTEMA DE AGUA POTABLE Y ALCANTARILLADO DE LA UPIS LUIS ANTONIO EGUIGUREN DEL DISTRITO DE PIURA AMPLIACION Y MEJORAMIENTO DEL SISTEMA DE AGUA POTABLE Y ALCANTARILLADO DE LA UPIS LUIS ANTONIO EGUIGUREN DEL DISTRITO DE PIURA, con código CUI N° 2056438.

Mediante el presente proyecto se busca mejorar el ornato a través del diseño integral del pavimento y veredas. Forma parte de la UPIS Luis Antonio Eguiguren las cuales contemplan los siguientes AA.HH:

A.H Villa El Triunfo
A.H Bryce Echenique
A.H Los Laureles
A.H San Juan de Coscomba
A.H Señor de los Milagros
A.H Susana Higushi
A.H Javier Heraud
A.H José María Escrivá de Balaguer
A.H Manuel Scorza
A.H Chavin de Huanter
A.H Antonio Raymondi
A.H Héroes del Cenepa
Urb. Popular La Victoria Ex Granja
Asociación de Vivienda Andrés Avelino Cáceres
A.H San Juan Bosco I
A.H San Juan Bosco II
Caserío Coscona
Nuevo Porvenir
Temple Seminario
AH La Victoria

GRAFICAS DE LA VISITA DEL A.H MILAGROS SEÑOR DE LOS Y A.H SAN JUAN DE COSCOMBA

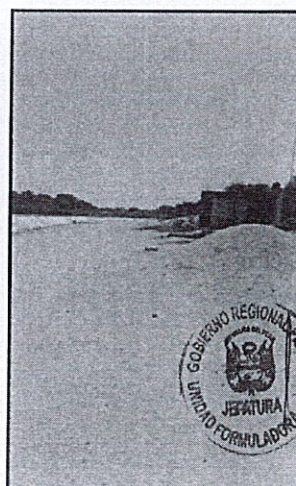
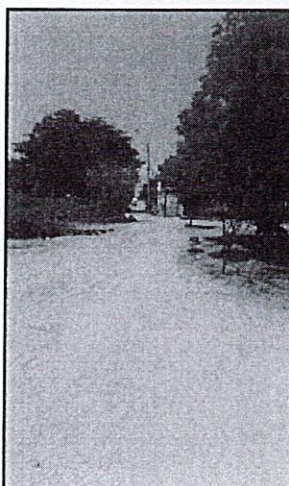



82

TERMINOS DE REFERENCIA PARA LA CONTRATACIÓN DEL SERVICIO DE CONSULTORIA DE OBRA PARA LA SUPERVISIÓN DEL ESTUDIO DE PREINVERSIÓN A NIVEL DE PERFIL Y ELABORACIÓN DEL EXPEDIENTE TÉCNICO DEFINITIVO: "CREACIÓN DEL SERVICIO DE MOVILIDAD URBANA EN LA UPIS LUIS ANTONIO EGUIGUREN DEL DISTRITO DE PIURA, PROVINCIA DE PIURA, DEPARTAMENTO DE PIURA".

GOBIERNO REGIONAL PIURA

3.3 JUSTIFICACION

La Elaboración ESTUDIO DE PRE INVERSIÓN A NIVEL DE PERFIL Y ELABORACIÓN DEL EXPEDIENTE TÉCNICO DEFINITIVO presuntamente denominado "CREACIÓN DEL SERVICIO DE MOVILIDAD URBANA EN LA UPIS LUIS ANTONIO EGUIGUREN DEL DISTRITO DE PIURA, PROVINCIA DE PIURA, DEPARTAMENTO DE PIURA", que se ejecutará en el marco del Sistema Nacional de Programación Multianual y Gestión de Inversiones, resulta de gran importancia para la población del Distrito Piura en tanto que se ha detectado la imperiosa necesidad de contar con infraestructuras vial; El Gobierno Regional Piura, tiene por finalidad esencial fomentar el desarrollo local sostenible, promoviendo la inversión pública, privada y el empleo, garantizando además el ejercicio pleno de los derechos y la igualdad de oportunidades de sus habitantes, en concordancia con los planes y programas nacionales, regionales y locales de desarrollo. Es por ello que, el Gobierno Regional Piura, viene desarrollando proyectos para mejorar la Movilidad Urbana tal como en las Upis Luis Antonio Eguiguren Del Distrito De Piura, Provincia De Piura, Departamento De Piura.

3.4 UBICACIÓN Y POBLACIÓN

3.4.1 UBICACIÓN

La ubicación del área de intervención del proyecto es la siguiente:

Región : Piura
Provincia : Piura
Distrito : Piura
Sector : Upis Luis Antonio Eguiguren

MACROLOCALIZACION DEPARTAMENTO DE PIURA, PROVINCIA DE PIURA, DISTRITO PIURA

MAPA N° 01: DEPARTAMENTO DE PIURA Y PROVINCIAS DE PIURA

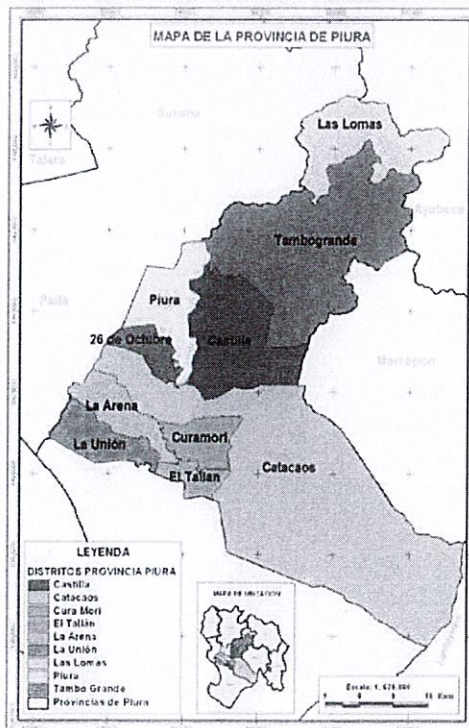

MAPA N° 02: DISTRITO DE PIURA





81
GOBIERNO REGIONAL PIURA

TERMINOS DE REFERENCIA PARA LA CONTRATACIÓN DEL SERVICIO DE CONSULTORIA DE OBRA PARA LA SUPERVISIÓN DEL ESTUDIO DE PREINVERSIÓN A NIVEL DE PERFIL Y ELABORACIÓN DEL EXPEDIENTE TÉCNICO DEFINITIVO: "CREACIÓN DEL SERVICIO DE MOVILIDAD URBANA EN LA UPIS LUIS ANTONIO EGUIGUREN DEL DISTRITO DE PIURA, PROVINCIA DE PIURA, DEPARTAMENTO DE PIURA".

MAPA N° 03: MAPA DE MICROLOCALIZACIÓN DEL ÁREA DEL PROYECTO

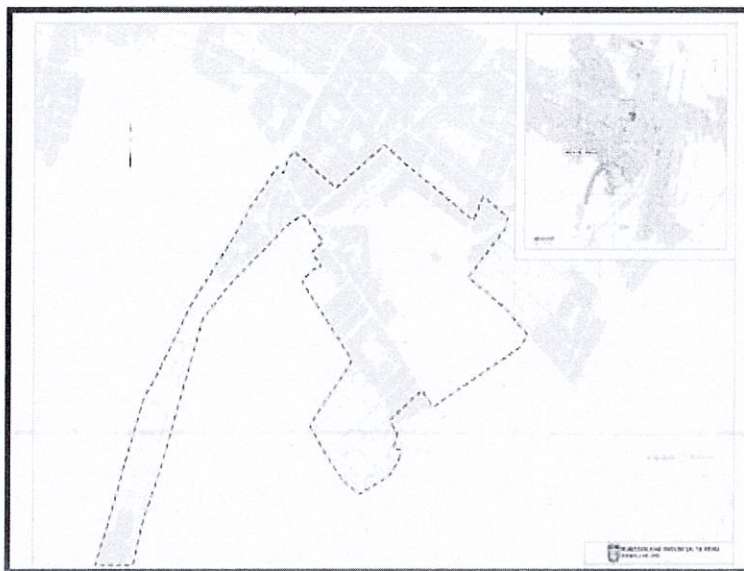

3.5 HIPOTESIS DEL PROBLEMA

La población de la UPIS Luis Antonio Eguiguren, carece de acceso al servicio de movilidad urbana en Avenidas y calles. Por lo que el problema existente es la existencia de contaminación del aire por emisiones de partículas suspendidas y también deterioro de las vías principales.

4. OBJETIVOS

4.1 OBJETIVO DE LOS TERMINOS DE REFERENCIA

Objetivos Generales:

El presente Término de Referencia, tienen por objetivo dar las pautas, especificaciones, consideraciones, contenidos mínimos, para la contratación del servicio que se encargará de la supervisión, para la supervisión formulación del estudio de pre inversión a nivel de perfil y elaboración de expediente técnico, según lo establecido en el Sistema Nacional de Programación Multianual y Gestión de Inversiones.

Objetivos Especificos:

- Diagnosticar la situación actual, identificando las causas directas e indirectas del problema de acceso al servicio de movilidad urbana, que afecta a su población demandante, con la finalidad de proponer la mejor alternativa de solución al problema identificado, desde el punto de vista de la rentabilidad social, sostenibilidad, impacto ambiental y de su articulación a los lineamientos de política a nivel nacional, regional y local.
- Establecer criterios respecto a la forma y detalle de los estudios mínimos exigidos.
- Establecer los requisitos a considerar para la contratación del recurso humano que conformará el equipo formulador y de elaboración de expediente técnico.
- Detallar los plazos, entregables y porcentaje de pago de cada informe a presentar.
- Indicar los responsables y plazos de tiempo del proceso de supervisión y monitoreo a fin de presentar un mejor producto.



TERMINOS DE REFERENCIA PARA LA CONTRATACIÓN DEL SERVICIO DE CONSULTORIA DE OBRA PARA LA SUPERVISIÓN DEL ESTUDIO DE PREINVERSIÓN A NIVEL DE PERFIL Y ELABORACIÓN DEL EXPEDIENTE TÉCNICO DEFINITIVO: "CREACIÓN DEL SERVICIO DE MOVILIDAD URBANA EN LA UPLS LUIS ANTONIO EGUIGUREN DEL DISTRITO DE PIURA, PROVINCIA DE PIURA, DEPARTAMENTO DE PIURA".

GOBIERNO
REGIONAL PIURA

4.2 OBJETIVO DEL CONTRATO

Tiene por objeto la contratación una persona natural y/o jurídica para la CONTRATACIÓN DEL SERVICIO DE CONSULTORIA DE OBRA PARA LA SUPERVISIÓN DEL ESTUDIO DE PREINVERSIÓN A NIVEL DE PERFIL Y ELABORACIÓN DE EXPEDIENTE TÉCNICO DEFINITIVO.

5. BASE LEGAL Y NORMATIVA

El siguiente listado normativo no debe considerarse una restricción para el consultor, por cuanto este deberá considerar OBLIGATORIAMENTE la versión vigente de las Normas y Manuales siguientes:

a. CONTRATACIONES DEL ESTADO

- Sistema Nacional de Ley N° 30225, Ley de Contrataciones del Estado.
- Reglamento de la Ley de Contrataciones del Estado, (aprobado mediante D.S. N°344-2018-EF. Vigente desde el 30 de enero del 2019).
- Decreto Legislativo N° 1444 que modifica la ley N° 30225 (Vigente desde el 30 de enero del 2019).

b. PROGRAMACIÓN MULTIANUAL Y/O DIRECTIVAS DEL SISTEMA NACIONAL DE PROGRAMACIÓN MULTIANUAL Y GESTIÓN DE INVERSIONES

- Directiva N° 001-2019-EF/63.01 - Directiva General del Sistema Nacional de Programación Multianual y Gestión de Inversiones, aprobada con Resolución Directoral N° 001-2019-EF/63.01 del 21. ene.2019 y publicado el 23. ene.2019.
- Decreto Supremo N° 284-2018-EF del 07. dic.2018 y publicado el 09. dic.2018, que aprueba el Reglamento del Decreto Legislativo N° 1252 - Sistema Nacional de Programación Multianual y Gestión de Inversiones, el cual deroga el Decreto Supremo N° 027-2017-EF, así como los Decretos Supremos N° 104-2017-EF y N° 248-2017-EF.
- Decreto Supremo N° 242-2018-EF del 29. oct.2018 y publicado el 30. oct.2018, que aprueba el Texto Único Ordenado del Decreto Legislativo N° 1252.
- Decreto Legislativo N° 1432, que modifica el Decreto Legislativo N° 1252, que crea el Sistema Nacional de Programación Multianual y Gestión de Inversiones y deroga la Ley N° 27293, Ley del Sistema Nacional de Inversión Pública, del 15. set.18 y publicado el 16. set.18.
- Instrumentos Metodológicos en el Marco del Sistema Nacional de Programación Multianual y Gestión de Inversiones, aprobada con Resolución Directoral N° 007- 2017-EF/63.01 del 20. oct.2017 y publicado el 24. oct.2017.
- Lineamientos Generales para la identificación y registro de las inversiones de optimización, de ampliación marginal, de reposición y de rehabilitación.
- Contenido Mínimo General para la elaboración de estudios de preinversión a nivel de Perfil para proyectos de inversión de recuperación post desastre.
- Decreto Legislativo N° 1252, que crea el Sistema Nacional de Programación Multianual y Gestión de Inversiones, del 30. nov.2016 y publicado el 01. dic.2016.
- Manuales, Guías Metodológicas y Casos Prácticos de elaboración de estudios de preinversión relacionados con el alcance de la presente consultoría, registrados en la página web de la Dirección General de Programación Multianual del Ministerio de Economía y Finanzas.
- Resolución N°014-2017-OSCE/CD del 09 de mayo 2017 que aprueba la Directiva N°012-2017-OSCE/CD para la Gestión de Riesgos en la Planificación de la Ejecución de Obras.

c. MARCO NORMATIVO NACIONAL

- Ley N° 27867 - Ley orgánica de gobiernos regionales - (parte pertinente, Art. 58), publicada el 18 de noviembre de 2002.
- Ley 27972- Ley orgánica municipalidades - (parte pertinente, Art. 80), publicada el 27 de mayo 2003.
- Ley N° 27446 - Ley del sistema nacional de evaluación del impacto ambiental.
- Reglamento Nacional de Edificaciones.



79
GOBIERNO REGIONAL PIURA

TERMINOS DE REFERENCIA PARA LA CONTRATACIÓN DEL SERVICIO DE CONSULTORIA DE OBRA PARA LA SUPERVISIÓN DEL ESTUDIO DE PREINVERSIÓN A NIVEL DE PERFIL Y ELABORACIÓN DEL EXPEDIENTE TÉCNICO DEFINITIVO: "CREACIÓN DEL SERVICIO DE MOVILIDAD URBANA EN LA UPIS LUIS ANTONIO EGUIGUREN DEL DISTRITO DE PIURA, PROVINCIA DE PIURA, DEPARTAMENTO DE PIURA".

d. MARCO NORMATIVO SECTORIAL

Normatividad en Vivienda y Transportes

- Suelos Geología Geotecnia y Pavimentos Sección Suelos y Pavimentos RDN°10-2014-MTC/14 (09.04.2014)
- Mantenimiento o Conservación Vial RD N° 08-2014-MTC/14(27.03.2014).
- Especificaciones Técnicas Generales Para Construcción EG-2013 actualizado a junio del 2013 RD N° 22-2013-MTC/14(07.08.2013)
- Hidrología Hidráulica y Drenaje RD N° 20-2011-MTC/14(12.09.11)
- Ensayo de Materiales para Carreteras RD N° 028-2001-MTC/15 17 (16.01.01) Modificatorias MTC E 1109-2004 Ensayo Sobre Estabilización Química de Suelos-Characterización del Estabilizador y evaluación de propiedad de comportamiento de suelos (2004)
- Dispositivos de Control de Tránsito Automotor para Calles y Carreteras RM N° 210-2000-MTC/15.02 (03.05.00) Modificatorias RM N° 733-2004-MTC/02; RM N° 870-2008-MTC/02; RD N° 18-2012-MTC/14;RD N°018-2014-MTC/14
- Glosario de Términos de Uso Frecuente en Proyectos de Infraestructura Vial.
- Reglamento Nacional de Edificaciones: NORMA CE.010 - PAVIMENTOS URBANOS

Normatividad en temas ambientales

- Ley N° 27446, Ley del Sistema Nacional de Evaluación del Impacto Ambiental
- D.S N° 019-2009-MINAM Reglamento de la Ley Ambiental.
- R.M N° 052-2012-MINAM Concordancia entre SIEA y SNIP.

Otros

- Plan de Desarrollo Urbano de la Municipalidad de la provincial de Piura

e. MARCO NORMATIVO DEL SISTEMA NACIONAL DE IMPACTO AMBIENTAL

- Ley N° 27446 del Sistema Nacional de Evaluación de Impacto Ambiental (SEIA).
- Reglamento de la ley del sistema nacional de evaluación de impacto ambiental aprobado por el DS N° 019-2009-MINAM.
- Resolución ministerial N° 383-2016-MINAM modificar la primera actualización del listado de inclusión de proyectos de inversión sujetos al sistema nacional de evaluación de impacto ambiental (SEIA), considerados en el anexo II del Reglamento de la Ley N° 27446, aprobada por Resolución Ministerial N° 157-2011-MINAM.
- Decreto Supremo N° 008-2019-MTC, que modifica el Reglamento de Protección Ambiental para el Sector Transportes, aprobado mediante D.S. N° 004-2017-MTC.
- Reglamento de Protección Ambiental del Sector Transportes, aprobado con Decreto Supremo N° 004-2017-MTC, publicado el 17. Feb.2017.
- Reglamento de Organización y Funciones Servicio Nacional de Certificación Ambiental para las Inversiones Sostenibles (SENACE), aprobado mediante D.S. N° 003-2015-MINAM, publicado el 15. Ene.2015.
- Decreto Supremo N° 023-2014-MINAGRI, que modifica el Reglamento de la Ley de Recursos Hídricos, publicado el 27. dic.2014.

NOMBRE DE LA INVERSIÓN

El nombre tentativo para la inversión se ha denominado: "CREACION DEL SERVICIO DE MOVILIDAD URBANA EN LA UPIS LUIS ANTONIO EGUIGUREN DEL DISTRITO DE PIURA, PROVINCIA DE PIURA, DEPARTAMENTO DE PIURA". pudiendo ser modificado de acuerdo al análisis y naturaleza de la intervención, enmarcándose en las pautas establecidas por el Sistema Nacional de Programación Multianual y Gestión de Inversiones.



78
GOBIERNO REGIONAL PIU

TERMINOS DE REFERENCIA PARA LA CONTRATACIÓN DEL SERVICIO DE CONSULTORIA DE OBRA PARA LA SUPERVISIÓN DEL ESTUDIO DE PREINVERSIÓN A NIVEL DE PERFIL Y ELABORACIÓN DEL EXPEDIENTE TÉCNICO DEFINITIVO: "CREACION DEL SERVICIO DE MOVILIDAD URBANA EN LA UPIS LUIS ANTONIO EGUIGUREN DEL DISTRITO DE PIURA, PROVINCIA DE PIURA, DEPARTAMENTO DE PIURA".

6.-ALCANCES DEL SERVICIO

La Supervisión tomara como base los términos de Referencia en el momento de realizar el control de las metas del estudio de pre inversión y expediente a elaborar.

En base a los términos de referencia, La Supervisión realizará una visita INSITU al lugar de la zona a intervenir y de no encontrar inconvenientes, supervisará el desarrollo de los siguientes, de acuerdo a lo indicado en los Términos de Referencia.

El consultor, tiene servicio exclusivo a tiempo completo, y a disponibilidad de la Entidad. El consultor deberá constituirse a la zona donde se desarrollará el estudio las veces que sea necesaria, el supervisor formulara observaciones, del perfil de pre inversión el cual será desarrollada en su integridad por un equipo multidisciplinario especializado en proyectos en el marco del sector y de manejo ambiental. Información a revisar

SUPERVISION DE LOS ESTUDIOS

6.1. ESTUDIOS A REVISAR DEL DESARROLLO DEL ESTUDIO DE LA FASE DE ESTUDIO DE PRE INVERSIÓN A NIVEL DE PERFIL

Supervisará y evaluará el desarrollo del estudio en la fase de preinversión. También la Supervisión del desarrollo de los Estudios Básicos como:

Para el análisis técnico de la propuesta de alternativas de solución se tendrá en cuenta los estudios básicos necesarios a realizar y que deben ser tomados como base para el cumplimiento del objetivo para la formulación del presente estudio de pre inversión,

Cabe señalar, que para desarrollar los estudios básicos de ingeniería a nivel de pre inversión se deberá tener en cuenta que, estos estudios serán realizados a nivel definitivo y deberán contar con la conformidad del supervisor del estudio, tanto de la Unidad Formuladora y la Dirección de Estudios y Proyectos, tales como: se detalla .

CONTENIDO MINIMO A SUPERVISAR EN EL ESTUDIO DE PRE INVERSIÓN A NIVEL DE PERFIL

1.- Resumen Ejecutivo

2.-Aspectos Generales

- Nombre del Proyecto y Localización
- Unidad Formuladora y Ejecutora
- Participación de los Involucrados
- Marco de referencia

3.-Identificación

- Área de Influencia y área de estudio
- Diagnóstico de Involucrados
- Diagnóstico de la situación actual
- Definición del Problema y sus Causas
- Objetivos del proyecto
- Alternativas de Solución

4.-Formulación

- Definición del horizonte de evaluación
- Determinación de la brecha oferta-demanda
- Análisis técnico de alternativas



77
GOBIERNO REGIONAL PIU

TERMINOS DE REFERENCIA PARA LA CONTRATACIÓN DEL SERVICIO DE CONSULTORIA DE OBRA PARA LA SUPERVISIÓN DEL ESTUDIO DE PREINVERSIÓN A NIVEL DE PERFIL Y ELABORACIÓN DEL EXPEDIENTE TÉCNICO DEFINITIVO: "CREACIÓN DEL SERVICIO DE MOVILIDAD URBANA EN LA UPIS LUIS ANTONIO EGUIGUREN DEL DISTRITO DE PIURA, PROVINCIA DE PIURA, DEPARTAMENTO DE PIURA".

- Costos a precios de mercado

5.-Evaluación

- Evaluación social
- Análisis de sostenibilidad
- Evaluación preliminar de impacto ambiental
- Gestión del proyecto
- Matriz de marco lógico
- Estudios de Ingeniería Básica
 - ✓ Estudio de Inventario Vial
 - ✓ Estudio de Tráfico.
 - ✓ Estudio de Georreferenciación, Topografía y Diseño Vial
 - ✓ Estudio de Suelos, Canteras, Fuentes de Agua, DMEs y Pavimentos
 - ✓ Estudio de Hidrología, Hidráulica y Drenaje.
 - ✓ Estudio de Alternativas a Nivel del PIP
- Anexos.
 - ✓ Fichas Técnicas y Formatos de acuerdo con la Directiva General del Sistema Nacional de Programación Multianual y Gestión de Inversiones (Resolución Directoral N° 001-2019-EF/63.01), que posibilite la elaboración del Expediente Técnico y posterior ejecución del Proyecto.
 - ✓ Formato N° 6-B (Ficha Técnica General para Proyectos de Inversión de baja y mediana complejidad).
 - ✓ Padrón de beneficiarios.
 - ✓ USB y/o CD / Versión Digital Editable Completa

6.2. ALCANZE DE ESTUDIOS DEL DESARROLLO DEL ESTUDIO DEL EXPEDIENTE TECNICO

Supervisará el desarrollo del Expediente Técnico se debe considerar los componentes y/o productos con sus respectivas acciones considerados en el estudio pre inversión

El Expediente Técnico será presentado de acuerdo con la estructura mínima presentada en los presentes términos de referencia de la elaboración del Expediente técnico:

Tomo I – Resumen Ejecutivo

Tomo II – Expediente Técnico

Tomo III – Estudios Básicos de Ingeniería

1. Estudio de Inventario Vial
2. Estudio de Tráfico
3. Estudio de Topografía, Trazo y Diseño Vial (Incluye cuatro puntos geodésicos certificados)
4. Estudio de Suelos, Cantera, Fuentes de Agua, DMEs y Diseño del Pavimento
5. Estudio Hidrológico e Hidráulico
6. Estudio Arqueológico
7. Estudio de Sensibilización Comunitaria
8. Estudio Situacional de Interferencias eléctricas, agua, saneamiento y telecomunicaciones
9. Estudio de Riesgos
10. Estudio de Impacto Ambiental

Tomo IV– Planos





76
TERMINOS DE REFERENCIA PARA LA CONTRATACIÓN DEL SERVICIO DE CONSULTORIA DE OBRA PARA LA SUPERVISIÓN DEL ESTUDIO DE PREINVERSION A NIVEL DE PERFIL Y ELABORACIÓN DEL EXPEDIENTE TÉCNICO DEFINITIVO: "CREACION DEL SERVICIO DE MOVILIDAD URBANA EN LA UPIS LUIS ANTONIO EGUIGUREN DEL DISTRITO DE PIURA, PROVINCIA DE PIURA, DEPARTAMENTO DE PIURA".

GOBIERNO
REGIONAL PIU

6.3.- RECURSOS A SER PREVISTOS POR EL CONSULTOR.

Comprende el listado de bienes y servicios que el consultor debe prever para llevar a cabo la consultoría.

6.3.1.-Recursos Fisicos

a) Recursos de Equipo

Descripción	Cantidad
Estación Total	01
Nivel Topográfico	01
GPS diferencial	02
Computadora Portátil	01
Impresora de Planos y/o Plóter	01
Camioneta pick up 4x4	01

ACREDITACIÓN Copia de documento que sustenten la propiedad, la posesión, el compromiso de compra venta o alquiler u otro documento que acredite la disponibilidad del equipamiento estratégico.

b) Oficina.

Son los ambientes necesarios para realizar los trabajos de gabinete y administrativos durante el desarrollo de los estudios, siendo necesario que exista una sede en la ciudad de Piura.

Este domicilio Legal del Contratista servirá para reuniones de coordinación, notificaciones etc., pudiendo la supervisión apersonarse las veces que considere necesarias para efectuar el seguimiento de Estudio y las labores propias de la evaluación en esta etapa.

Dicha oficina debe tener una dirección legal en la ciudad de Piura.

6.4.- RECURSOS Y FACILIDADES A SER PREVISTOS POR LA ENTIDAD.

La información a proporcionar por la Entidad Licitante, es la incluida en los presentes Términos de Referencia y documentación requerida por la Supervisión.

La entidad proporcionará apoyo a la Supervisión en las coordinaciones que realice éste con otros sectores, para la ejecución del servicio.

LA ENTIDAD, controlará la labor del Consultor de la elaboración de los estudios, a través de la SUPERVISIÓN (Evaluador o revisor) y funcionarios designados expresamente para cumplir tales funciones (Monitor).

6.5.-REGLAMENTOS TÉCNICOS, NORMAS METROLÓGICAS.

NORMAS TÉCNICAS

EL CONSULTOR deberá tener en cuenta OBLIGATORIAMENTE la versión vigente de la normativa y manuales. Asimismo, tendrá en cuenta las actualizaciones que se hagan a las normas indicados, o se aprueben nuevas normas.



75
TERMINOS DE REFERENCIA PARA LA CONTRATACIÓN DEL SERVICIO DE CONSULTORIA DE OBRA PARA LA SUPERVISIÓN DEL ESTUDIO DE PREINVERSION A NIVEL DE PERFIL Y ELABORACIÓN DEL EXPEDIENTE TÉCNICO DEFINITIVO: "CREACION DEL SERVICIO DE MOVILIDAD URBANA EN LA UPIS LUIS ANTONIO EGUIGUREN DEL DISTRITO DE PIURA, PROVINCIA DE PIURA, DEPARTAMENTO DE PIURA".

GOBIERNO
REGIONAL PIURA

MARCO LEGAL Y NORMATIVO

Bajo el marco legal se tienen la normatividad y reglamentos en los que se enmarca el proyecto, los cuales se indican a continuación:

- Ley N°27783 Ley de Bases para la Descentralización.
- Ley de Contrataciones del Estado vigente y sus modificatorias.
- Ley orgánica de Gobiernos Regionales – Ley N° 27867.
- Ley Orgánica de Municipalidades - Ley N° 27972.

NORMATIVIDAD EN TRANSPORTE

- Manual de Carreteras - Diseño Geométrico DG-2018. Manual de Diseño Geométrico de Carreteras, que señala la norma para la determinación de las características geométricas de la vía.
- Manual de Inventario Viales RD N° 09-2014-MTC/14(03.04.2014), RD N° 022-2015 MTC/14 (03.04.2014) y RD N° 018-2016 MTC/14
- Suelos, Geología, Geotecnia y Pavimentos Sección Suelos y Pavimentos RDN°10-2014-MTC/14 (09.04.2014)
- Hidrología Hidráulica y Drenaje RD N° 20-2011-MTC/14(12.09.11)
- Manual de Dispositivos de Control de Tránsito Automotor para Calles y Carreteras RD N° 016 – 2016 - MTC/14.
- Especificaciones Técnicas Generales Para Construcción EG-2013 actualizado a junio del 2013 RD N° 22-2013-MTC/14(07.08.2013)
- Ensayo de Materiales para Carreteras RD N° 028-2001-MTC/15 17 (16.01.01) Modificatorias MTC E 1109-2004 Ensayo Sobre Estabilización Química de Suelos-Characterización del Estabilizador y evaluación de propiedad de comportamiento de suelos (2004). Última Edición mayo 2016.
- Manual de Carreteras – Mantenimiento o Conservación Vial – Versión marzo 2014
- Glosario de Términos de Uso Frecuente en Proyectos de Infraestructura Vial.
- Manual ambiental para el Diseño y Construcción de vías.
- Resolución Ministerial N° 404 2011-MTC/02 del 07.06.2011, que establece disposiciones para la demarcación y señalización del derecho de vía de las carreteras del Sistema Nacional de Carreteras (SINAC).

NORMATIVIDAD EN TEMAS AMBIENTALES

- Ley N° 27446, Ley del Sistema Nacional de Evaluación del Impacto Ambiental.
- D.S N° 019-2009-MINAM Reglamento de la Ley Ambiental.
- R.M N° 052-2012-MINAM Concordancia entre SIEA y SNIP.

OTROS

- Plan Estratégico de Desarrollo Regional Concertado 2013 – 2016.
- Plan Estratégico de Desarrollo Vial Regional 2012 -2016.





TERMINOS DE REFERENCIA PARA LA CONTRATACIÓN DEL SERVICIO DE CONSULTORIA DE OBRA PARA LA SUPERVISIÓN DEL ESTUDIO DE PREINVERSION A NIVEL DE PERFIL Y ELABORACIÓN DEL EXPEDIENTE TÉCNICO DEFINITIVO: "CREACION DEL SERVICIO DE MOVILIDAD URBANA EN LA UPIS LUIS ANTONIO EGUIGUREN DEL DISTRITO DE PIURA, PROVINCIA DE PIURA, DEPARTAMENTO DE PIURA".

GOBIERNO REGIONAL PIURA

7.-REQUERIMIENTO DEL PERSONAL

Se requiere en el componente técnico un plantel profesional idóneo, con experiencia comprobada y amplios conocimientos para cumplir con los alcances de los trabajos a realizar materia del contrato, siendo el personal el siguiente:

PERFIL PROFESIONAL DE LOS EVALUADORES

Cargo	Profesión	Cant.	Funciones	Requisito Técnico Mínimo
Jefe de Supervisión	Ingeniero Civil	1	Responsable de Dirigir las actividades que realizan los especialistas, de acuerdo a su plan de trabajo. Debe recopilar, revisar y compatibilizar todos los estudios e información de cada una de las Especialidades. Además de revisar los Estudios de Topografía y Seguridad Vial.	Acreditar veinticuatro (24) meses de haber participado como Jefe de Proyecto y/o Jefe de Estudio en la elaboración de Expedientes Técnicos de proyectos iguales y/o similares de obras viales
Especialista en topografía, trazo y diseño vial	Ingeniero Civil	1	Responsable de elaborar el Estudio de Topografía	Acreditar doce (12) meses como especialista en topografía y/o trazo y/o diseño geométrico y/o vial urbano y/o la combinación de estos en la elaboración de Expedientes Técnicos de proyectos iguales y/o similares de obras viales
Especialista en Hidrología	Ingeniero Civil o Ingeniero Agrícola	1	Responsable de elaborar el Estudio de Hidrología	Acreditar doce (12) meses como especialista en hidrología y/o hidráulica y/o drenaje y/o la combinación de estos en la elaboración de Expedientes Técnicos de proyectos iguales y/o similares de obras viales
Especialista en formulación de proyectos	Economista	1	Responsable de elaborar el Estudio de Pavimentos	Acreditar doce (12) meses como especialista en Especialista en formulación y evaluación, económica en proyectos iguales y/o similares de obras viales
Especialista en Metrados, Costos, Presupuestos y valorizaciones	Ingeniero Civil	1	Responsable de elaborar el Estudio de Metrados, Costos, Presupuestos y valorizaciones.	Acreditar doce (12) meses como especialista en metrados, costos y presupuestos en la elaboración de Expedientes Técnicos de proyectos iguales y/o similares de obras viales

8. PLAZO DE EJECUCIÓN

El plazo estimado para la ejecución total del servicio es de Doscientos diez (210) días calendario, siendo un total de Ciento cincuenta (150) días calendario para la presentación del Estudio De Preinversion a Nivel De Perfil y un total de sesenta (60) días calendario para la presentación final del Expediente Técnico definitivo.

El plazo contractual del servicio inicia al día siguiente de la entrega de terreno.

9. SUPERVISION DE PRODCUTOS Y ENTREGABLES

La Supervisión presentará informes de evaluación, los mismos que corresponderán al avance de cada una de las etapas y/o actividades de la elaboración de los estudios, y tienen carácter obligatorio. Estos



TERMINOS DE REFERENCIA PARA LA CONTRATACIÓN DEL SERVICIO DE CONSULTORIA DE OBRA PARA LA SUPERVISIÓN DEL ESTUDIO DE PREINVERSIÓN A NIVEL DE PERFIL Y ELABORACIÓN DEL EXPEDIENTE TÉCNICO DEFINITIVO: "CREACION DEL SERVICIO DE MOVILIDAD URBANA EN LA UPIS LUIS ANTONIO EGUIGUREN DEL DISTRITO DE PIURA, PROVINCIA DE PIURA, DEPARTAMENTO DE PIURA".

73

GOBIERNO
REGIONAL PIURA

informes se ponderarán para el trámite de los pagos a cuenta correspondientes (Valorizaciones que se establecerán en el Contrato).

La Supervisión deberá presentar los informes a LA ENTIDAD, con el contenido y fechas siguientes:

Cuadro Resumen de los Plazos de entrega de Productos:

N°	Informes	Plazo máximo por informe de revisión por el supervisor	Plazo máximo del Consultor para revisión del lev. De Observaciones
1	Revisión de plan de trabajo	10 d.c.	15 d.c.
2	Revisión Estudios Básicos. Como son Coordinaciones iniciales con terceros y recopilación de información, Inventario Vial (100%), Estudio de Tráfico: Conteo (50%), Estudio de Topografía y Trazo: Georreferenciación de hitos geodésicos (50%), Estudio de Suelos, Canteras y Fuentes de Agua: Estudio de Suelos (50%)	20d.c.	15 d.c.
3	Revisión Estudios Básicos. Estudio de Tráfico: Culminado (100%), Estudio de Topografía y Trazo: Culminado (100%), Estudio de Suelos, Canteras y Fuentes de Agua: Estudio de Canteras y Fuentes de Agua (100%), Estudio de Hidrología: Avance (50%)	30 d.c.	15 d.c.
4	Revisión Estudios Básicos. Estudio de Diseño Vial: Avance (50%), Estudio de Hidrología: Culminado (50%), Diseño del Pavimento: Avance (50%), Estudio de Hidráulica y Drenaje Urbano: Avance (50%), Estudio de Señalización y Seguridad Vial: Avance (50%)	30d.c.	15 d.c
5	Revisión Estudios Básicos, siguientes Estudios Básicos. Estudio de Diseño Vial: Culminado (100%), Diseño del Pavimento: Culminado (100%), Estudio de Hidráulica y Drenaje Urbano: Culminado (100%), Estudio de Señalización y Seguridad Vial: Culminado (100%), Estudio de Costos y Presupuestos: Avance (50%)	30 d.c.	15 d.c
6	Revisión Estudio de Costos y Presupuestos: Culminado (100%), ESTUDIO DE PREINVERSIÓN A NIVEL DE PERFIL: CULMINADO Y VIABLE	30 d.c.	15 d.c
7	Revisión Estudio a nivel de Expediente Técnico: Costos y Presupuestos: Avance, Estudio de gestión de riesgos: Culminado (100%), Estudio de interferencias: Culminado (100%), Estudio Arqueológico (CIRAS): Culminado (100%)	30 d.c.	15 d.c
8	Revisión presentación del Expediente Técnico al 100%	30 d.c.	15 d.c

d.c.: días calendarios

Los plazos se computan a partir del día siguiente de la notificación de la entrega de los Entregables del Consultor encargado de la elaboración del estudio, la notificación lo realiza la entidad.



72

GOBIERNO REGIONAL PIURA

TERMINOS DE REFERENCIA PARA LA CONTRATACIÓN DEL SERVICIO DE CONSULTORIA DE OBRA PARA LA SUPERVISIÓN DEL ESTUDIO DE PREINVERSION A NIVEL DE PERFIL Y ELABORACIÓN DEL EXPEDIENTE TÉCNICO DEFINITIVO: "CREACION DEL SERVICIO DE MOVILIDAD URBANA EN LA UPIA LUIS ANTONIO EGUIGUREN DEL DISTRITO DE PIURA, PROVINCIA DE PIURA, DEPARTAMENTO DE PIURA".

PRIMER PRODUCTO ENTREGABLE: PLAN DE TRABAJO

La Unidad Formuladora del Gobierno Regional Piura, supervisará el Plan de Trabajo para la formulación del Estudio de Preinversión a Nivel de Perfil y elaboración de estudio definitivo, será presentado por el Consultor a la Entidad en un plazo no mayor a los **Diez(10)** días calendario, contados desde el día siguiente de suscrito el Contrato la aprobación del **Primer producto** la entidad, emitirá informe en un plazo no mayor de cinco (05) días y de existir observaciones, estas serán comunicadas al Consultor quien deberá absolverlas e incorporarlas al estudio en un plazo no mayor de quince (15) días calendarios, luego de ser notificado. Solo se aceptarán como máximo dos levantamientos de observaciones sin penalidad.

Dicho documento contendrá información preliminar de las actividades a ser desarrolladas por el Consultor, el mismo que permitirá realizar el monitoreo de las mismas por parte del Equipo Técnico Supervisor.

Tener en cuenta que el presente Plan de Trabajo será revisado por la Unidad Formuladora y Dirección de Estudios y proyectos. Por lo tanto, deberá contar con la conformidad de ambas unidades.

SEGUNDO PRODUCTO ENTREGABLE: INFORME PARCIAL N° 01

La supervisión supervisará el Segundo Avance será la presentación de los Estudios Básicos. Como son Coordinaciones iniciales con terceros y recopilación de información, Inventario Vial (100%) Estudio de Tráfico: Conteo (50%), Estudio de Topografía y Trazo: Georreferenciación de hitos geodésicos (50%), Estudio de Suelos, Canteras y Fuentes de Agua: Estudio de Suelos (50%) El Consultor presentará a la Entidad, en un plazo no mayor a los Veinte (20) días calendario la aprobación del segundo producto y la entidad, emitirá informe en un plazo no mayor de cinco (05) días y de existir observaciones, estas serán comunicadas al Consultor quien deberá absolverlas e incorporarlas al estudio en un plazo no mayor de quince (15) días calendarios, luego de ser notificado. Solo se aceptarán como máximo dos levantamientos de observaciones sin penalidad.

Tener en cuenta que el segundo producto será revisado por la Unidad Formuladora y Dirección de Estudios y proyectos. Por lo tanto, deberá contar con la conformidad de ambas unidades.

TERCER PRODUCTO ENTREGABLE: INFORME PARCIAL N° 02

La supervisión supervisará el Tercer Avance el cual será la presentación de los siguientes Estudios Básicos. Estudio de Tráfico: Culminado (100%), Estudio de Topografía y Trazo: Culminado (100%), Estudio de Suelos, Canteras y Fuentes de Agua: Estudio de Canteras y Fuentes de Agua (100%), Estudio de Hidrología: Avance (50%)

El Consultor presentará a la Entidad, en un plazo no mayor a los **Treinta (30) días calendario** la aprobación del **Tercer producto** y la entidad, emitirá informe en un plazo no mayor de cinco (05) días y de existir observaciones, estas serán comunicadas al Consultor quien deberá absolverlas e incorporarlas al estudio en un plazo no mayor de quince (15) días calendarios, luego de ser notificado. Solo se aceptarán como máximo dos levantamientos de observaciones sin penalidad.

Tener en cuenta que el **Tercer** producto será revisado por la Unidad Formuladora y Dirección de Estudios y proyectos. Por lo tanto, deberá contar con la conformidad de ambas unidades.

CUARTO PRODUCTO ENTREGABLE: INFORME PARCIAL N° 03

La supervisión supervisará el Cuarto Avance el cual será la presentación de los siguientes Estudios Básicos. Estudio de Diseño Vial: Avance (50%), Estudio de Hidrología: Culminado (50%), Diseño del Pavimento: Avance (50%), Estudio de Hidráulica y Drenaje Urbano: Avance (50%), Estudio de



71
TERMINOS DE REFERENCIA PARA LA CONTRATACIÓN DEL SERVICIO DE CONSULTORIA DE OBRA PARA LA SUPERVISIÓN DEL ESTUDIO DE PREINVERSIÓN A NIVEL DE PERFIL Y ELABORACIÓN DEL EXPEDIENTE TÉCNICO DEFINITIVO: "CREACIÓN DEL SERVICIO DE MOVILIDAD URBANA EN LA UPI S LUIS ANTONIO EGUIGUREN DEL DISTRITO DE PIURA, PROVINCIA DE PIURA, DEPARTAMENTO DE PIURA".

GOBIERNO
REGIONAL PIURA

Señalización y Seguridad Vial: Avance (50%).

El Consultor presentará a la Entidad, en un plazo no mayor a los **Treinta (30) días calendario** la aprobación del **Cuarto producto** y la entidad, emitirá informe en un plazo no mayor de cinco (05) días y de existir observaciones, estas serán comunicadas al Consultor quien deberá absolverlas e incorporarlas al estudio en un plazo no mayor de quince (15) días calendarios, luego de ser notificado. Solo se aceptarán como máximo dos levantamientos de observaciones sin penalidad.

Tener en cuenta que el **Cuarto** producto será revisado por la Unidad Formuladora y Dirección de Estudios y proyectos. Por lo tanto, deberá contar con la conformidad de ambas unidades.

QUINTO PRODUCTO ENTREGABLE: INFORME PARCIAL N° 04

La supervisión supervisará el Quinto Avance el cual será la presentación de los siguientes Estudios Básicos. Estudio de Diseño Vial: Culminado (100%), Diseño del Pavimento: Culminado (100%), Estudio de Hidráulica y Drenaje Urbano: Culminado (100%), Estudio de Señalización y Seguridad Vial: Culminado (100%), Estudio de Costos y Presupuestos: Avance (50%)

El Consultor presentará a la Entidad, en un plazo no mayor a los **Treinta (30) días calendario** la aprobación del **Quinto producto** y la entidad, emitirá informe en un plazo no mayor de cinco (05) días y de existir observaciones, estas serán comunicadas al Consultor quien deberá absolverlas e incorporarlas al estudio en un plazo no mayor de quince (15) días calendarios, luego de ser notificado. Solo se aceptarán como máximo dos levantamientos de observaciones sin penalidad.

Tener en cuenta que el Quinto producto será revisado por la Unidad Formuladora y Dirección de Estudios y proyectos. Por lo tanto, deberá contar con la conformidad de ambas unidades.

SEXTO PRODUCTO ENTREGABLE: INFORME PARCIAL N° 05

La supervisión supervisará el Sexto Avance el cual será la presentación de los siguientes Estudio de Costos y Presupuestos: Culminado (100%), **ESTUDIO DE PREINVERSIÓN A NIVEL DE PERFIL: CULMINADO Y VIABLE** El Consultor presentará a la Entidad, en un plazo no mayor a los **Treinta (30) días calendario** la aprobación del **Sexto producto** y la entidad, emitirá informe en un plazo no mayor de cinco (05) días y de existir observaciones, estas serán comunicadas al Consultor quien deberá absolverlas e incorporarlas al estudio en un plazo no mayor de quince (15) días calendarios, luego de ser notificado. Solo se aceptarán como máximo dos levantamientos de observaciones sin penalidad.

Tener en cuenta que el Sexto producto será revisado por la Unidad Formuladora y Dirección de Estudios y proyectos. Por lo tanto, deberá contar con la conformidad de ambas unidades.

SETIMO PRODUCTO ENTREGABLE: INFORME PARCIAL N° 06

La supervisión supervisará el Setimo Avance el cual será la presentación de los siguientes Estudio a nivel de Expediente Técnico: Costos y Presupuestos: Avance, Estudio de gestión de riesgos: Culminado (100%), Estudio de interferencias: Culminado (100%), Estudio Arqueológico (CIRAS): Culminado (100%).

El Consultor presentará a la Entidad, en un plazo no mayor a los **Treinta (30) días calendario** la aprobación del **Séptimo producto** y la entidad, emitirá informe en un plazo no mayor de cinco (05) días y de existir observaciones, estas serán comunicadas al Consultor quien deberá absolverlas e incorporarlas al estudio en un plazo no mayor de quince (15) días calendarios, luego de ser notificado. Solo se aceptarán como máximo dos levantamientos de observaciones sin penalidad.

Tener en cuenta que el Séptimo producto será revisado por la Unidad Formuladora y Dirección de Estudios y proyectos. Por lo tanto, deberá contar con la conformidad de ambas unidades.



TERMINOS DE REFERENCIA PARA LA CONTRATACIÓN DEL SERVICIO DE CONSULTORIA DE OBRA PARA LA SUPERVISIÓN DEL ESTUDIO DE PREINVERSIÓN A NIVEL DE PERFIL Y ELABORACIÓN DEL EXPEDIENTE TÉCNICO DEFINITIVO: "CREACIÓN DEL SERVICIO DE MOVILIDAD URBANA EN LA UPIS LUIS ANTONIO EGUIGUREN DEL DISTRITO DE PIURA, PROVINCIA DE PIURA, DEPARTAMENTO DE PIURA".

GOBIERNO REGIONAL PIURA

OCTAVO PRODUCTO ENTREGABLE: ENTREGA FINAL DE EXPEDIENTE TECNICO DEFINITIVO:

La supervisión supervisará el Octavo Avance el cual será la presentación del Expediente Técnico al 100% , El Consultor presentará a la Entidad, en un plazo no mayor a los **Treinta (30) días calendario** la aprobación del Octavo **producto** y la entidad, emitirá informe en un plazo no mayor de cinco (05) días y de existir observaciones, estas serán comunicadas al Consultor quien deberá absolverlas e incorporarlas al estudio en un plazo no mayor de quince (15) días calendarios, luego de ser notificado. Solo se aceptarán como máximo dos levantamientos de observaciones sin penalidad.

Tener en cuenta que el Octavo producto será revisado por la Unidad Formuladora y Dirección de Estudios y proyectos. Por lo tanto, deberá contar con la conformidad de ambas unidades.

11. FORMA DE PAGO

La Entidad realizará el pago de la contraprestación pactada a favor del contratista en, seis (06) pagos a cuentas, de la siguiente manera:

FORMA DE PAGO:

FASE PRESENTACIÓN DEL ESTUDIO A NIVEL DE FORMULACIÓN DEL ESTUDIO A NIVEL DE PERFIL

PAGO	INFORME Y FORMA DE PAGO	%
01	A la conformidad del primer Producto por parte de la Unidad Formuladora	0% del monto contratado (*)
02	A la conformidad del segundo Producto por parte de la de la Unidad Formuladora	20% del monto contratado (*)
03	A la conformidad del tercer Producto por parte de la Unidad Formuladora	20% del monto contratado (*)
04	A la conformidad del Cuarto Producto Informe Parcial por parte de la Unidad Formuladora.	20% del monto contratado (*)
05	A la conformidad del Quinto Producto por parte de la de la Unidad Formuladora y Dirección de Estudios y Proyectos.	20% del monto contratado (*)
06	A la conformidad del Sexto Producto por parte de la de la Unidad Formuladora y Dirección de Estudios y Proyectos.	20% del monto contratado (*)

(*) Monto correspondiente a la supervisión de la Fase de Formulación del Estudio de Pre inversión.

FASE A NIVEL DE EXPEDIENTE TÉCNICO

PAGO	INFORME Y FORMA DE PAGO	%
01	A la conformidad del Séptimo Producto por parte de la Dirección de Estudios y Proyectos	20% del monto contratado (*)
02	A la conformidad del octavo producto por parte de la Dirección de Estudios y Proyectos	50% del monto contratado (*)
03	Emitida la Resolución de Aprobación	30% del monto contratado (*)

(*) Monto correspondiente a la Fase de supervisión de la Elaboración del Expediente Técnico.

Asimismo, la supervisión dará conformidad de todo el expediente técnico, para proceder a emitir acto resolutivo.



TERMINOS DE REFERENCIA PARA LA CONTRATACIÓN DEL SERVICIO DE CONSULTORIA DE OBRA PARA LA SUPERVISIÓN DEL ESTUDIO DE PREINVERSIÓN A NIVEL DE PERFIL Y ELABORACIÓN DEL EXPEDIENTE TÉCNICO DEFINITIVO: "CREACIÓN DEL SERVICIO DE MOVILIDAD URBANA EN LA UPIS LUIS ANTONIO EGUIGUREN DEL DISTRITO DE PIURA, PROVINCIA DE PIURA, DEPARTAMENTO DE PIURA".

69

GOBIERNO
REGIONAL PIURA

12. INSTRUMENTOS DE APOYO PARA LA RECOPIACIÓN DE INFORMACIÓN

El consultor de la supervisión verificara los instrumentos de apoyo de recopilación de información (cuestionarios, entrevistas, encuestas, entre otras técnicas de recopilación de la Información) fuentes de información a revisar así como el enfoque metodológico para abordar aspectos como, el diagnostico, el análisis de la oferta y demanda, el dimensionamiento de las alternativas de solución, la evaluación social de los Proyectos, entre otras que se juzguen relevantes para la estructuración del estudio en el Marco del Sistema Nacional de Programación y Gestión de Inversiones, **Invierte.Pe**

13. SANCIONES

* Si por razones imputables los encargados de la supervisión de la Formuladores incumpliese con cualquiera de las condiciones del contrato, se le aplicará la penalidad establecida en el Cap. III Incumplimiento del Contrato Art. 165 Reglamento de la Ley de Contrataciones y Adquisiciones del Estado.

b) * En caso que los encargados de la supervisión de la formuladores se retrasen en la revisión y verificación de observaciones del Estudio de Pre inversión por causales inherentes a su responsabilidad, la ENTIDAD le aplicará una penalidad diaria hasta un monto máximo del 10% del Valor Contratado.

La penalidad se calculará de acuerdo a la siguiente fórmula:

$$\text{Penalidad diaria} = \frac{0.10 \times \text{Monto del Contrato}}{F \times \text{Plazo en días}}$$

Dónde: F = 0.40 (Para plazos menores o iguales a 60 días)
F = 0.25 (Para plazos mayores a 60 días)

Cuando se llegue a cubrir el monto máximo de la penalidad, La ENTIDAD podrá resolver el contrato por incumplimiento.

NOTIFICACION:

Se notificará a los encargados de la supervisión hasta en dos oportunidades por retraso injustificado en la presentación de la revisión y verificación pero a la tercera notificación la procederá a rescindir el Contrato, de acuerdo a las Normas, Reglamentos y lo dispuesto por Ley.

Los Profesionales indicarán en una declaración jurada su domicilio legal precisando además su correo e-mail a fin de ser notificado durante el proceso de SUPERVISION y evaluación del Estudio, así mismo indicará su teléfono fijo y/o celular.

Otras Penalidades

Adicionalmente a la penalidad por mora se aplicará la siguiente penalidad:

Otras penalidades			
Nº	Supuestos de aplicación de penalidad	Forma de cálculo	Procedimiento
1	En caso el contratista incumpla con su obligación de ejecutar la prestación con el personal acreditado o debidamente sustituido.	Se aplicará una penalidad de (0.5) UIT por cada día de ausencia del jefe de Estudio y 0.5 UIT por cada día de ausencia del personal ofertado	Según informe del Supervisor del Estudio o revisor del Proyecto según corresponda
2	Por no levantar las observaciones	Se aplicara (0.5) UIT por	Según informe del



TERMINOS DE REFERENCIA PARA LA CONTRATACIÓN DEL SERVICIO DE CONSULTORIA DE OBRA PARA LA SUPERVISIÓN DEL ESTUDIO DE PREINVERSIÓN A NIVEL DE PERFIL Y ELABORACIÓN DEL EXPEDIENTE TÉCNICO DEFINITIVO: "CREACIÓN DEL SERVICIO DE MOVILIDAD URBANA EN LA UPIS LUIS ANTONIO EGUIGUREN DEL DISTRITO DE PIURA, PROVINCIA DE PIURA, DEPARTAMENTO DE PIURA".

GOBIERNO REGIONAL PIURA

Otras penalidades			
N°	Supuestos de aplicación de penalidad	Forma de cálculo	Procedimiento
	efectuadas por el supervisor del estudio dentro de los plazos establecidos	cada día de retraso.	Supervisor del Estudio o revisor del Proyecto según corresponda según corresponda
3	No presentar los informes dentro de los plazos establecidos de los informes o entregables.	Se aplicara (0.5) UIT por cada día de retraso.	Según informe del Supervisor del Estudio o revisor del Proyecto según corresponda
4	Por la presentación de los informes parciales e informe final del estudio, sin las firmas y sellos, en más 10% de su contenido	Se aplicará una penalidad de (0.5) UIT por la presentación de los informes sin las firmas y sellos, en más del 10% de su contenido.	Según informe del Supervisor del Estudio o revisor del Proyecto según corresponda
5	En caso que el informe presentado en físico este incompleto y/o inconcluso, información, que no corresponde ya sea porque corresponde a otros estudios y/o informes, información no compatible con la información digital, hojas en blanco u otro con el propósito único de salvar fechas de entrega.	Se aplicará (0.5) UIT por la presentación de información según descripción.	Según informe del Supervisor del Estudio o revisor del Proyecto según corresponda
6	En caso que la información digital este incompleta y/o inconclusa, con información que no corresponde o información no compatible con el informe presentado en físico, o que el CD, DVD, Memoria USB u otro, se encuentre en blanco o dañado.	Se aplicará (0.5) UIT por la presentación del formato digital según descripción.	Según informe del Supervisor del Estudio o revisor del Proyecto según corresponda
7	En caso el consultor no comunique oportunamente su cambio de domicilio.	La Entidad aplicara al consultor una penalidad de 0.5 UIT por cada notificación que no se le logre entregar por parte de la Municipalidad.	Según informe del Supervisor del Estudio o revisor del Proyecto según corresponda
8	En caso el consultor o el personal clave no participe en las reuniones programadas a requerimiento del revisor o la Entidad.	La Entidad aplicara al consultor un penalidad de 0.50 UIT por cada inasistencia.	Según informe del Supervisor del Estudio o revisor del Proyecto según corresponda

- Estas penalidades se aplicarán en el entregable correspondiente a que se produjo el incumplimiento.

14. ESTRUCTURA DE COSTO DE LA SUPERVISIÓN

El costo referencial del servicio de la SUPERVISIÓN PARA LA FORMULACIÓN DE PRE INVERSIÓN A NIVEL DE PERFIL Y ELABORACIÓN DEL EXPEDIENTE TÉCNICO DEFINITIVO: "CREACIÓN DEL SERVICIO DE MOVILIDAD URBANA EN LA UPIS LUIS ANTONIO EGUIGUREN DEL DISTRITO DE PIURA, PROVINCIA DE



TERMINOS DE REFERENCIA PARA LA CONTRATACIÓN DEL SERVICIO DE CONSULTORIA DE OBRA PARA LA SUPERVISIÓN DEL ESTUDIO DE PREINVERSIÓN A NIVEL DE PERFIL Y ELABORACIÓN DEL EXPEDIENTE TÉCNICO DEFINITIVO: "CREACIÓN DEL SERVICIO DE MOVILIDAD URBANA EN LA UPIA LUIS ANTONIO EGUIGUREN DEL DISTRITO DE PIURA, PROVINCIA DE PIURA, DEPARTAMENTO DE PIURA".

GOBIERNO REGIONAL PIURA

PIURA, DEPARTAMENTO DE PIURA", estará sujeto al estudio de mercado que realizará OASA-GRP, este monto será a todo costo e incluye honorarios, movilización a la zona de trabajo, gastos generales impuestos y cualquier otro gasto que demande la supervisión del estudio de pre, con precios vigentes al mes de mayo del 2024. El pago se hará efectivo una vez obtenida la conformidad por Unidad Formuladora, siendo de acuerdo a la siguiente estructura de costos:

ESTRUCTURA DE PERFIL

ITEMS	DE DESCRIPCION	Participa	Modal	Cant.	Items Mens	Tarifa Mens	Sub Total
				(1)	(2)	3+4+5+6 (7)	7 =1 x 2 x 7 (8)
A. SUELDOS Y SALARIOS (Incluido Leyes Sociales)							0.00
a. PERSONAL PROFESIONAL							0.00
1	Jefe de Supervisión	100%	Sueldo - mes				
4	Especialista en Metrados, Costos y Valorizaciones	100%	Sueldo - mes				
5	Especialista en Hidrología e Hidráulica	100%	Sueldo - mes				
6	Especialista en Ingeniería de Tránsito y Diseño Vial	100%	Sueldo - mes				
10	Especialista en formulación de proyectos	100%	Sueldo - mes				
b. PERSONAL TÉCNICO Y AUXILIAR							
13	Asistente de Topografía	100%	Sueldo - mes				
18	Asistente de Topografía	100%	Sueldo - mes				
B. ALQUILERES Y SERVICIOS							0.00
a. Alquileres de Oficinas y Viviendas en Campo							
a. Alquileres de Oficinas y Viviendas en Campo							
21	Alquiler Equipamiento y Mantenimiento de Oficina (Inc. Servicio)	100%	Alquiler - mes				
b. Equipos de Topografía							
22	Equipo de Topografía	100%	Alquiler - mes				
d. Equipos de Cámara							
27	Equipo de Cámara (5 Camarógrafos, 3 Imágenes, 1 Escaneo y otros)	100%	Mes				
e. Alquiler de Vehículos (Inc. conductor, combustible y seguros)							
28	Camioneta doble cabina (4x4, Incluye conductor combustible y seguros)	100%	Mes				
a. Otros Servicios							
29	Comunicaciones (Teléfono e Internet)	100%	Mes				
C. MOVILIZACIÓN Y APOYO LOGÍSTICO							0.00
a. Pasajes (Movilidad Localidad y vuelta)							
31	Movilidad local	100%	Mes				
b. Alimentación de Personal (almuerzo)							
32	Alimentación Personal Profesional	100%	Mes				
33	Alimentación Personal Técnico - Auxiliar	100%	Mes				
D. MATERIALES Y ÚTILES DE OFICINA							0.00
41	Utilidad de Oficina y Diurno	100%	Mes				
42	Fotografías, Filmaciones, Imágenes y cosas	100%	Mes				
COSTO TOTAL							0.00
SUBTOTAL							0.00
IGV							
UTILIDAD							
SUB TOTAL							
IGV							
TOTAL							

SISTEMA DE CONTRATACIÓN

Por Contrata, sistema a Suma Alzada. La contratación del servicio será considerada por paquete (perfil y expediente técnico).





TERMINOS DE REFERENCIA PARA LA CONTRATACIÓN DEL SERVICIO DE CONSULTORIA DE OBRA PARA LA SUPERVISIÓN DEL ESTUDIO DE PREINVERSIÓN A NIVEL DE PERFIL Y ELABORACIÓN DEL EXPEDIENTE TÉCNICO DEFINITIVO: "CREACIÓN DEL SERVICIO DE MOVILIDAD URBANA EN LA UPIA LUIS ANTONIO EGUIGUREN DEL DISTRITO DE PIURA, PROVINCIA DE PIURA, DEPARTAMENTO DE PIURA".

66 GOBIERNO REGIONAL PIURA

REQUISITOS DE CALIFICACION

REQUISITOS DEL CONSULTOR (REQUISITOS DE CALIFICACIÓN)

Los requisitos de calificación que los postores deben adoptar son los siguientes:

B	CAPACIDAD TÉCNICA Y PROFESIONAL
B.1	CALIFICACIONES DEL PERSONAL CLAVE
	FORMACIÓN ACADÉMICA
	<p><u>Requisitos:</u></p> <ol style="list-style-type: none"> 1. Jefe de Supervisión Ingeniero Civil 2. Especialista en Topografía..... Ingeniero Civil 3. Especialista en Hidráulica..... Economista 4. Especialista en formulación de proyectos Economista 5. Especialista en Metrados, Costos, Presupuestos y valorizaciones Ingeniero Civil <p><u>Acreditación:</u></p> <p>De conformidad con el numeral 49.3 del artículo 49 y el literal e) del numeral 139.1 del artículo 139 del Reglamento este requisito de calificación se acredita para la suscripción del contrato.</p>
B.2	EXPERIENCIA DEL PERSONAL CLAVE
	<p><u>Requisitos:</u></p> <p>Para el requisito de calificación del personal profesional, será válida aquella experiencia adquirida desde la titulación o colegiación del mismo a la fecha de presentación de propuestas.</p> <ol style="list-style-type: none"> 1. <u>Jefe de Supervisión</u> Acreditar veinticuatro (24) meses de haber participado como Jefe de Proyecto y/o Jefe de Estudio en la elaboración de Expedientes Técnicos de proyectos iguales y/o similares de obras viales. 2. <u>Especialista en Topografía, trazo y diseño vial.</u> Acreditar doce (12) meses como especialista en topografía y/o trazo y/o diseño geométrico y/o vial urbano y/o la combinación de estos en la elaboración de Expedientes Técnicos de proyectos iguales y/o similares de obras viales. 3. <u>Especialista en Hidrología</u> Acreditar doce (12) meses como especialista en hidrología y/o hidráulica y/o drenaje y/o la combinación de estos en la elaboración de Expedientes Técnicos de proyectos iguales y/o similares de obras viales. 4. <u>Especialista en formulación de proyectos</u> Acreditar doce (12) meses como especialista en suelos y pavimentos, canteras, fuentes de agua, botaderos en la elaboración de Expedientes Técnicos de proyectos iguales y/o similares de obras viales. 5. <u>Especialista en Metrados, Costos, Presupuestos y valorizaciones</u> Acreditar doce (12) meses como especialista en metrados, costos, presupuestos y valorizaciones en la elaboración de Expedientes Técnicos de proyectos iguales y/o similares de obras viales.





TERMINOS DE REFERENCIA PARA LA CONTRATACIÓN DEL SERVICIO DE CONSULTORIA DE OBRA PARA LA SUPERVISIÓN DEL ESTUDIO DE PREINVERSIÓN A NIVEL DE PERFIL Y ELABORACIÓN DEL EXPEDIENTE TÉCNICO DEFINITIVO: "CREACIÓN DEL SERVICIO DE MOVILIDAD URBANA EN LA UPIA LUIS ANTONIO EGUIGUREN DEL DISTRITO DE PIURA, PROVINCIA DE PIURA, DEPARTAMENTO DE PIURA".

GOBIERNO REGIONAL PIURA

B	CAPACIDAD TÉCNICA Y PROFESIONAL
B.3	EQUIPAMIENTO ESTRATÉGICO
<p><u>Requisitos:</u> El Consultor deberá poner a su disposición de la consultoría su propio equipamiento mínimo clasificado como estratégico, para ejecutar la prestación objeto de la convocatoria, como:</p> <p>Equipo mínimo:</p> <ul style="list-style-type: none">a) 01 Estación Totalb) 01 Nivel Topográficoc) 01 GPS Diferenciald) 01 computadora portátile) 01 impresora de Planos y/o Plóterf) 01 Camioneta pick up 4 x 4 <p><u>Acreditación:</u> De conformidad con el numeral 49.3 del artículo 49 y el literal e) del numeral 139.1 del artículo 139 del Reglamento este requisito de calificación se acredita para la suscripción del contrato.</p> <p>La capacidad técnica y profesional se acreditará para la suscripción del contrato</p>	
C	EXPERIENCIA DEL POSTOR EN LA ESPECIALIDAD
<p><u>Requisitos:</u> El postor debe acreditar un monto facturado acumulado equivalente a UNA (1) VEZ EL VALOR REFERENCIAL, por la contratación de servicios de consultoría de obra iguales o similares al objeto de la convocatoria, durante los diez (10) años anteriores a la fecha de la presentación de ofertas que se computarán desde la fecha de la conformidad o emisión del comprobante de pago, según corresponda.</p> <p>Se define como obras similares a Formulación de Perfiles, Estudios de Preinversión, Elaboración de Expedientes Técnicos y Expedientes Definitivos de construcción y/o mejoramiento y/o ampliación y/o rehabilitación y/o reconstrucción y/o creación o la combinación de éstas en obras viales.</p> <p><u>Acreditación:</u> La experiencia del postor en la especialidad se acreditará con copia simple de (i) contratos u órdenes de servicios y su respectiva conformidad, constancia de prestación o liquidación del contrato; o (ii) comprobantes de pago cuya cancelación se acredite documental y fehacientemente, con voucher de depósito, nota de abono, reporte de estado de cuenta, cualquier otro documento emitido por Entidad del sistema financiero que acredite el abono o mediante cancelación en el mismo comprobante de pago¹.</p> <p>Los postores pueden presentar hasta un máximo de veinte (20) contrataciones para acreditar el requisito de calificación y el factor "Experiencia de Postor en la Especialidad".</p> <p>En caso los postores presenten varios comprobantes de pago para acreditar una sola contratación, se debe acreditar que corresponden a dicha contratación; de lo contrario, se asumirá que los comprobantes acreditan contrataciones independientes, en cuyo caso solo se considerará, las veinte (20) primeras contrataciones indicadas en el Anexo N° 8 referido a la Experiencia del Postor en la Especialidad.</p> <p>En el caso de servicios de supervisión en ejecución, solo se considera como experiencia la parte del contrato que haya sido ejecutada durante los diez (10) años anteriores a la fecha de presentación de ofertas, debiendo adjuntarse copia de las conformidades correspondientes a tal parte o los respectivos comprobantes de pago cancelados.</p>	

¹ Cabe precisar que, de acuerdo con la Resolución N° 0065-2018-TCE-S1 del Tribunal de Contrataciones del Estado:

"... el solo sello de cancelado en el comprobante, cuando ha sido colocado por el propio postor, no puede ser considerado como una acreditación que produzca fehaciencia en relación a que se encuentra cancelado. Admitir ello equivaldría a considerar como válida la sola declaración del postor afirmando que el comprobante de pago ha sido cancelado"

(...)
"Situación diferente se suscita ante el sello colocado por el cliente del postor [sea utilizando el término "cancelado" o "pagado"] supuesto en el cual si se contaría con la declaración de un tercero que brinda certeza, ante la cual debiera reconocerse la validez de la experiencia".



TERMINOS DE REFERENCIA PARA LA CONTRATACIÓN DEL SERVICIO DE CONSULTORIA DE OBRA PARA LA SUPERVISIÓN DEL ESTUDIO DE PREINVERSION A NIVEL DE PERFIL Y ELABORACIÓN DEL EXPEDIENTE TÉCNICO DEFINITIVO: "CREACION DEL SERVICIO DE MOVILIDAD URBANA EN LA UPIS LUIS ANTONIO EGUIGUREN DEL DISTRITO DE PIURA, PROVINCIA DE PIURA, DEPARTAMENTO DE PIURA".

GOBIERNO
REGIONAL PIURA

En los casos que se acredite experiencia adquirida en consorcio, debe presentarse la promesa de consorcio o el contrato de consorcio del cual se desprenda fehacientemente el porcentaje de las obligaciones que se asumió en el contrato presentado; de lo contrario, no se computará la experiencia proveniente de dicho contrato.

Asimismo, cuando se presenten contratos derivados de procesos de selección convocados antes del 20.09.2012, la calificación se ceñirá al método descrito en la Directiva "Participación de Proveedores en Consorcio en las Contrataciones del Estado", debiendo presumirse que el porcentaje de las obligaciones equivale al porcentaje de participación de la promesa de consorcio o del contrato de consorcio. En caso que en dichos documentos no se consigne el porcentaje de participación se presumirá que las obligaciones se ejecutaron en partes iguales.

Si el titular de la experiencia no es el postor, consignar si dicha experiencia corresponde a la matriz en caso que el postor sea sucursal, o fue transmitida por reorganización societaria, debiendo acompañar la documentación sustentatoria correspondiente.

Si el postor acredita experiencia de otra persona jurídica como consecuencia de una reorganización societaria, debe presentar adicionalmente el **Anexo N° 9**.

Cuando en los contratos, órdenes de servicio o comprobantes de pago el monto facturado se encuentre expresado en moneda extranjera, debe indicarse el tipo de cambio venta publicado por la Superintendencia de Banca, Seguros y AFP correspondiente a la fecha de suscripción del contrato, de emisión de la orden de servicio o de cancelación del comprobante de pago, según corresponda.

Sin perjuicio de lo anterior, los postores deben llenar y presentar el **Anexo N° 8** referido a la Experiencia del Postor en la Especialidad.

Importante

- El comité de selección debe valorar de manera integral los documentos presentados por el postor para acreditar la experiencia. En tal sentido, aun cuando en los documentos presentados la denominación del objeto contractual no coincida literalmente con el previsto en las bases, se deberá validar la experiencia si las actividades que ejecutó el postor corresponden a la experiencia requerida.
- En el caso de consorcios, la calificación de la experiencia se realiza conforme a la Directiva "Participación de Proveedores en Consorcio en las Contrataciones del Estado".





TERMINOS DE REFERENCIA PARA LA CONTRATACIÓN DEL SERVICIO DE CONSULTORIA DE OBRA PARA LA SUPERVISIÓN DEL ESTUDIO DE PREINVERSIÓN A NIVEL DE PERFIL Y ELABORACIÓN DEL EXPEDIENTE TÉCNICO DEFINITIVO: "CREACIÓN DEL SERVICIO DE MOVILIDAD URBANA EN LA UPIS LUIS ANTONIO EGUIGUREN DEL DISTRITO DE PIURA, PROVINCIA DE PIURA, DEPARTAMENTO DE PIURA".

GOI
REGIONAL

VALOR REFERENCIAL DE SUPERVISIÓN DE PERFIL: S/. 566,622.78

ITEMS	DE SCRIPCION	Partic ip.	Unid.	Cant .	Tiempo (Meses)	Valor Unitario	Sub Total =1 x2x7
				(1)	(2)	(3)	(8)
A.- SUELDOS Y SALARIOS (Incluido Leyes Sociales)							240,000.00
a.-PERSONAL PROFESIONAL							210,000.00
1	Jefe de Supervision	100%	Sueldo - mes	1	5	18,000.00	90,000.00
4	Especialista en Metrados, Costos, presupuesto y Valorizaciones	100%	Sueldo - mes	1	3	10,000.00	30,000.00
5	Especialista en hidrologia e hidráulica	100%	Sueldo - mes	1	3	10,000.00	30,000.00
6	Especialista en topografia, trazo y diseño vial	100%	Sueldo - mes	1	3	10,000.00	30,000.00
10	Especialista en formulacion de proyectos	100%	Sueldo - mes	1	3	10,000.00	30,000.00
b.-PERSONAL TECNICO Y AUXILIAR							30,000.00
13	topografo	100%	Sueldo - mes	1	3	5,000.00	15,000.00
18	Asistente de Topografia, trazo y diseño vial	100%	Sueldo - mes	1	3	5,000.00	15,000.00
B.- ALQUILERES Y SERVICIOS							130,000.00
a.- Alquileres de Oficinas y Viviendas en Campo							25,000.00
2.1	Alquiler, Equipamiento y Mantenimiento de Oficina (Inc. Servicios)	100%	Alquiler- mes	1	5	5,000.00	25,000.00
b.- Equipos de Topografia							45,000.00
2.2	Equipo de Topografia	100%	Alquiler- mes	1	3	15,000.00	45,000.00
d.- Equipos de Cómputo							25,000.00
2.7	Equipo de Cómputo (5 Computadoras, 3 Impresoras, 1 Escaner y otros)	100%	Mes	1	5	5,000.00	25,000.00
e.- Alquiler de Vehículos (Inc. operador, combustible y seguros)							25,000.00
2.8	Camioneta doble cabina (4x4) (Incluye operador, combustible y seguros)	100%	Mes	1	5	5,000.00	25,000.00
g.- Otros Servicios							10,000.00
2.9	Comunicaciones (Telefonia e Internet)	100%	Mes	1	5	2,000.00	10,000.00
C.- MOVILIZACIÓN Y APOYO LOGÍSTICO							40,000.00
a.-Pasajes (Movilidad Local ida y vuelta)							
3.1	Movilidad local	100%	Mes	1	5	8,000.00	40,000.00
D.- MATERIALES Y UTILES DE OFICINA							32,000.00
4.1	a.-Útiles de Oficina y Dibujo	100%	Mes	1	4	4,000.00	16,000.00
4.2	b.-Fotografías, Filmaciones, Impresiones y copias	100%	Mes	1	4	4,000.00	16,000.00
COSTO TOTAL							442,000.00
SUBTOTAL							442,000.00
GG							35,360.00
UTILIDAD							2,628.80
SUB TOTAL							480,188.80
IGV							86,433.98
TOTAL							566,622.78

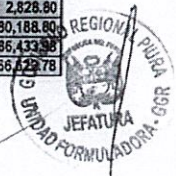
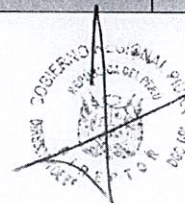



TERMINOS DE REFERENCIA PARA LA CONTRATACIÓN DEL SERVICIO DE CONSULTORIA DE OBRA PARA LA SUPERVISIÓN DEL ESTUDIO DE PREINVERSIÓN A NIVEL DE PERFIL Y ELABORACIÓN DEL EXPEDIENTE TÉCNICO DEFINITIVO: "CREACIÓN DEL SERVICIO DE MOVILIDAD URBANA EN LA UPIS LUIS ANTONIO EGUIGUREN DEL DISTRITO DE PIURA, PROVINCIA DE PIURA, DEPARTAMENTO DE PIURA".

REGION

VALOR REFERENCIAL DE SUPERVISIÓN DE EXPEDIENTE TECNICO S/. 156,398.14

ITEMS	DESCRIPCION	Particip.	Unid.	Cant.	Tiempo (Meses)	Valor Unitario	Sub Total
							1'2'3
				(1)	(2)	(3)	(8)
	A.- SUELDOS Y SALARIOS (Incluido Leyes Sociales)						66,000.00
	a.- PERSONAL PROFESIONAL						66,000.00
1	Jefe de Supervision	100%	Sueldo - mes	1	2	18,000.00	36,000.00
4	Especialista en Metrados, Costos y Valorizaciones	100%	Sueldo - mas	1	1	10,000.00	10,000.00
5	Especialista en hidrologia e hidráulica	100%	Sueldo - mes	1	1	10,000.00	10,000.00
6	Especialista en topografía, trazo y diseño vial	100%	Sueldo - mes	1	1	10,000.00	10,000.00
	B.- ALQUILERES Y SERVICIOS						24,000.00
	a.- Alquileres de Oficinas y Viviendas en Campo						10,000.00
2.1	Alquiler, Equipamiento y Mantenimiento de Oficina (Inc. Servicios)	100%	Alquiler- mes	1	2	5,000.00	10,000.00
	e.- Alquiler de Vehiculos (Inc. operador, combustible y seguros)						10,000.00
2.8	Camioneta doble cabina (4x4) (Incluye operador, combustible y seguros)	100%	Mes	1	2	5,000.00	10,000.00
	g.- Otros Servicios						4,000.00
2.9	Comunicaciones (Telefonia e Internet)	100%	Mes	1	2	2,000.00	4,000.00
	C.- MOVILIZACIÓN Y APOYO LOGÍSTICO						16,000.00
	a.-Pasajes (Movilidad Local ida y vuelta)						
3.1	Movilidad local	100%	Mes	1	2	8,000.00	16,000.00
	D.- MATERIALES Y UTILES DE OFICINA						16,000.00
4.1	a.-Útiles de Oficina y Dibujo	100%	Mes	1	2	4,000.00	8,000.00
4.2	b.-Fotografías, Filmaciones, Impresiones y copias	100%	Mes	1	2	4,000.00	8,000.00
	COSTO TOTAL						122,000.00
	SUBTOTAL						122,000.00
	IGG						9,760.00
	UTILIDAD						780.80
	SUB TOTAL						132,540.80
	IGV						23,857.34
	TOTAL						156,398.14



Advertencia

De conformidad con el artículo 30 del Reglamento, las fichas de homologación aprobadas son de uso obligatorio para todas las contrataciones que realizan las Entidades, con independencia del monto de la contratación. En ese sentido, cuando el requerimiento haya sido homologado parcialmente, las características técnicas y/o requisitos de calificación y/o condiciones de ejecución homologados, son de uso obligatorio.

Advertencia

No se puede incluir como otras penalidades la sola presentación de la solicitud de sustitución del personal acreditado. La penalidad por sustitución del personal aplica siempre y cuando la Entidad no haya aprobado su sustitución, según lo previsto en el numeral 190.4 del artículo 190 del Reglamento.

Importante

- *Si como resultado de una consulta u observación corresponde precisarse o ajustarse el requerimiento, se solicita la autorización del área usuaria y se pone de conocimiento de tal hecho a la dependencia que aprobó el expediente de contratación, de conformidad con el numeral 72.3 del artículo 72 del Reglamento.*
- *El cumplimiento de los Términos de Referencia se realiza mediante la presentación de una declaración jurada. De ser el caso, adicionalmente la Entidad puede solicitar documentación que acredite el cumplimiento del algún componente de estos. Para dicho efecto consignará de manera detallada los documentos que deben presentar los postores en el literal a.5) del numeral 2.2.1.1 de esta sección de las bases.*
- *Los requisitos de calificación determinan si los postores cuentan con las capacidades necesarias para ejecutar el contrato, lo que debe ser acreditado documentalmente, y no mediante declaración jurada.*

**CAPÍTULO IV
FACTORES DE EVALUACIÓN**

EVALUACIÓN TÉCNICA (Puntaje: 100 Puntos)

FACTORES DE EVALUACIÓN		PUNTAJE / METODOLOGÍA PARA SU ASIGNACIÓN
A.	EXPERIENCIA DEL POSTOR EN LA ESPECIALIDAD	70 puntos
	<p><u>Evaluación:</u></p> <p>El postor debe acreditar un monto facturado acumulado equivalente a UNO PUNTO UNO (1.1) VECES EL VALOR REFERENCIAL, por la contratación de servicios de consultoría de obra iguales o similares al objeto de la convocatoria, durante los diez (10) años anteriores a la fecha de la presentación de ofertas que se computarán desde la fecha de la conformidad o emisión del comprobante de pago, según corresponda.</p> <p><u>Acreditación:</u></p> <p>La experiencia en la especialidad se acreditará con copia simple de (i) contratos u órdenes de servicios y su respectiva conformidad, constancia de prestación o liquidación del contrato; o (ii) comprobantes de pago cuya cancelación se acredite documental y fehacientemente, con voucher de depósito, nota de abono, reporte de estado de cuenta, cualquier otro documento emitido por Entidad del sistema financiero que acredite el abono o mediante cancelación en el mismo comprobante de pago¹⁵.</p> <p>Las disposiciones sobre el requisito de calificación "Experiencia del postor en la especialidad" previstas en el literal C del numeral 3.2 del Capítulo III de la presente sección de las bases resultan aplicables para el presente factor.</p>	<p>M = Monto facturado acumulado por el postor por la prestación de servicios de consultoría en la especialidad</p> <p>M ≥ 1.1 veces el valor referencial: 70 puntos</p> <p>M ≥ 1.05 veces el valor referencial y < 1.1 veces el valor referencial: 60 puntos</p> <p>M > 1 vez el valor referencial y < 1.05 veces el valor referencial: 50 puntos</p>
B.	METODOLOGÍA PROPUESTA	25 puntos
	<p><u>Evaluación:</u></p> <p>Se evaluará la metodología propuesta por el postor para la ejecución de la consultoría de obra, cuyo contenido mínimo es el siguiente:</p> <p>a) Presentación del Plan de Trabajo de la Consultoría de obra</p> <ul style="list-style-type: none"> - Actividades Previas al inicio de la elaboración del expediente técnico - Objetivos - Definición de Estrategias - Metodología y procedimiento de desarrollo de la consultoría de obra - Identificación y programación de actividades, organigrama y funciones - Utilización de Recursos y personal según TDR. <p>b) ESQUEMA DE ORGANIZACIÓN Y FUNCIONES DE LA CONSULTORÍA.</p> <ul style="list-style-type: none"> - Listado del equipo profesional, técnico y administrativo. 	<p>Desarrolla la metodología que sustenta la oferta 25 puntos</p> <p>No desarrolla la metodología que sustenta la oferta 0 puntos</p>

¹⁵ Cabe precisar que, de acuerdo con la Resolución N° 0065-2018-TCE-S1 del Tribunal de Contrataciones del Estado:

"... el solo sello de cancelado en el comprobante, cuando ha sido colocado por el propio postor, no puede ser considerado como una acreditación que produzca fehaciencia en relación a que se encuentra cancelado. Admitir ello equivaldría a considerar como válida la sola declaración del postor afirmando que el comprobante de pago ha sido cancelado"

(...)

"Situación diferente se suscita ante el sello colocado por el cliente del postor [sea utilizando el término "cancelado" o "pagado"] supuesto en el cual sí se contaría con la declaración de un tercero que brinde certeza, ante la cual debiera reconocerse la validez de la experiencia".

FACTORES DE EVALUACIÓN	PUNTAJE / METODOLOGÍA PARA SU ASIGNACIÓN
<ul style="list-style-type: none"> - Actividades de acuerdo al personal propuesto. - Cronograma de utilización de personal y equipos. - Matriz de asignación de responsabilidades de acuerdo a las actividades del personal clave). <p>c) CONOCIMIENTO DE LA NORMATIVA EN CONTRATACIONES PÚBLICAS (De acuerdo a la Ley N°30225 y su Reglamento vigente)</p> <ul style="list-style-type: none"> - Memoria descriptiva y marco normativo - Matriz de mitigación de riesgos en las contrataciones de la consultoría. <p>d) d) CRONOGRAMA DE ACTIVIDADES</p> <ul style="list-style-type: none"> - Cronograma GANTT - MS PROJECT <p><u>Acreditación:</u></p> <p>Se acreditará mediante la presentación del documento que sustente la metodología propuesta.</p>	

C. SOSTENIBILIDAD AMBIENTAL Y SOCIAL

<p><u>Evaluación:</u></p> <p>Se evaluará que el postor cuente con una (1) práctica de sostenibilidad ambiental o social</p> <p>En caso que el postor se presente en consorcio, cada uno de sus integrantes, debe acreditar alguna de las prácticas de sostenibilidad ambiental o social para obtener el puntaje.</p>	<p>(Máximo 3 puntos)</p> <p>Acredita una (1) de las prácticas de sostenibilidad 3 puntos</p> <p>No acredita ninguna práctica en sostenibilidad 0 puntos</p>
--	--

C.1 Práctica:

Certificación del sistema de gestión de la seguridad y salud en el trabajo

Acreditación:

Copia simple del certificado que acredita que se ha implementado un sistema de gestión de seguridad y salud en el trabajo acorde con la norma ISO 45001:2018 o con la Norma Técnica Peruana equivalente (NTP-ISO 45001:2018) o norma que la sustituya, cuyo alcance o campo de aplicación considere CONSULTORIA DE OBRAS EN ELABORACIÓN DE EXPEDIENTES TÉCNICOS.

El certificado debe haber sido emitido por un Organismo de Certificación acreditado para dicho sistema de gestión, ya sea ante el INACAL (antes INDECOPI) u otro organismo acreditador que cuente con reconocimiento internacional.¹⁶

El referido certificado debe corresponder a la sede, filial u oficina a cargo de la prestación¹⁷, y estar vigente¹⁸ a la fecha de presentación de ofertas.

C.2 Práctica:

¹⁶ Sea firmante/signatario del Acuerdo de Reconocimiento Mutuo (MLA) del International Accreditation Forum-IAF (<http://www.iaf.nu>) o del InterAmerican Accreditation Cooperation-IAAC (<http://www.iaac.org.mx>) o del European co-operation for Accreditation-EA (<http://www.european-accreditation.org/>) o del Pacific Accreditation Cooperation-PAC (<http://www.apec-pac.org/>).

¹⁷ En el certificado debe estar consignada la dirección exacta de la sede, filial u oficina a cargo de la prestación.

¹⁸ Se refiere al periodo de vigencia que señala el certificado presentado.

Certificación del sistema de gestión de la responsabilidad social

Acreditación:

Copia simple del certificado que acredita que se ha implementado un sistema de gestión de la responsabilidad social acorde con el estándar SA 8000:2014¹⁹.

El certificado debe haber sido emitido por un Organismo de Certificación acreditado ante el "Social Accountability Accreditation Services" (SAAS).

El referido certificado debe corresponder a la sede, filial u oficina a cargo de la prestación²⁰, y estar vigente²¹ a la fecha de presentación de ofertas.

C.3 Práctica:

Certificación del sistema de gestión ambiental.

Acreditación:

Copia simple del certificado que acredita que se ha implementado un sistema de gestión ambiental acorde con la norma ISO 14001:2015, o con la Norma Técnica Peruana equivalente (NTP-ISO 14001:2015), cuyo alcance o campo de aplicación considere CONSULTORIA DE OBRAS EN ELABORACIÓN DE EXPEDIENTES TÉCNICOS.

El certificado debe haber sido emitido por un Organismo de Certificación acreditado para dicho sistema de gestión, ya sea ante el INACAL (antes INDECOPI) u otro organismo acreditador que cuente con reconocimiento internacional²².

El referido certificado debe corresponder a la sede, filial u oficina a cargo de la prestación²³, y estar vigente²⁴ a la fecha de presentación de ofertas.

C.4 Práctica:

Responsabilidad hídrica

Acreditación:

Copia simple del Certificado Azul emitido por la Autoridad Nacional del Agua que lo reconoce como empresa hídricamente responsable del "Programa Huella Hídrica" (http://www.ana.gob.pe/certificado_azul).

C.5 Práctica:

Certificación del sistema de gestión de la energía

Acreditación:

¹⁹ Entre las certificaciones voluntarias más difundidas mundialmente, referidas al desempeño social en aspectos de la responsabilidad social en los lugares de trabajo, se encuentra la correspondiente al estándar SA 8000, propuesto por la Social Accountability International (SAI). La certificación bajo este estándar refiere que una organización ha demostrado mediante una evaluación (Auditoría de Tercera Parte) que cumple con sus requisitos en los siguientes aspectos: Trabajo infantil, trabajo forzoso o bajo coacción, salud y seguridad, libertad de asociación y derecho a la negociación colectiva, discriminación, prácticas disciplinarias, horas de trabajo y remuneración.

²⁰ En el certificado debe estar consignada la dirección exacta de la sede, filial u oficina a cargo de la prestación.

²¹ Se refiere al periodo de vigencia que señala el certificado presentado.

²² Sea firmante/signatario del Acuerdo de Reconocimiento Mutuo (MLA) del International Accreditation Forum-IAF (<http://www.iaf.nu>) o del InterAmerican Accreditation Cooperation-IAAC (<http://www.iaac.org.mx>) o del European co-operation for Accreditation-EA (<http://www.european-accreditation.org/>) o del Pacific Accreditation Cooperation-PAC (<http://www.apec-pac.org/>).

²³ En el certificado debe estar consignada la dirección exacta de la sede, filial u oficina a cargo de la prestación.

²⁴ Se refiere al periodo de vigencia que señala el certificado presentado.

<p>Copia simple del certificado que acredita que se ha implementado un SGE acorde con la norma ISO 50001:2018 o con la Norma Técnica Peruana equivalente (NTP ISO 50001) o norma que la sustituya, cuyo alcance o campo de aplicación considere CONSULTORIA DE OBRAS EN ELABORACIÓN DE EXPEDIENTES TÉCNICOS.</p> <p>El certificado debe haber sido emitido por un Organismo de Certificación acreditado para dicho sistema de gestión, ya sea ante el INACAL (antes INDECOPI) u otro organismo acreditador que cuente con reconocimiento internacional.²⁵</p> <p>El referido certificado debe corresponder a la sede, filial u oficina a cargo de la prestación²⁶, y estar vigente²⁷ a la fecha de presentación de ofertas.</p>	
D. INTEGRIDAD EN LA CONTRATACIÓN PÚBLICA	2 puntos
<p><u>Evaluación:</u></p> <p>Se evaluará que el postor cuente con certificación del sistema de gestión antisoborno</p> <p><u>Acreditación:</u></p> <p>Copia simple del certificado que acredita que se ha implementado un sistema de gestión antisoborno acorde con la norma ISO 37001:2016 o con la Norma Técnica Peruana equivalente (NTP-ISO 37001:2017).</p> <p>El certificado debe haber sido emitido por un Organismo de Certificación acreditado para dicho sistema de gestión, ya sea ante el INACAL (antes INDECOPI) u otro organismo acreditador que cuente con reconocimiento internacional.²⁸</p> <p>El referido certificado debe corresponder a la sede, filial u oficina a cargo de la prestación²⁹, y estar vigente³⁰ a la fecha de presentación de ofertas.</p> <p>En caso que el postor se presente en consorcio, cada uno de sus integrantes, debe acreditar que cuenta con la certificación para obtener el puntaje.</p>	<p>(Máximo 2 puntos)</p> <p>Presenta Certificado ISO 37001 2 puntos</p> <p>No presenta Certificado ISO 37001 0 puntos</p>
PUNTAJE TOTAL	100 puntos³¹

Para acceder a la etapa de evaluación económica, el postor debe obtener un **puntaje técnico mínimo de ochenta (80) puntos**.

Importante

²⁵ Sea firmante/signatario del Acuerdo de Reconocimiento Mutuo (MLA) del International Accreditation Forum-IAF (<http://www.iaf.nu>) o del InterAmerican Accreditation Cooperation-IAAC (<http://www.iaac.org.mx>) o del European co-operation for Accreditation-EA (<http://www.european-accreditation.org/>) o del Pacific Accreditation Cooperation-PAC (<http://www.apec-pac.org/>).

²⁶ En el certificado debe estar consignada la dirección exacta de la sede, filial u oficina a cargo de la prestación.

²⁷ Se refiere al periodo de vigencia que señala el certificado presentado.

²⁸ Sea firmante/signatario del Acuerdo de Reconocimiento Mutuo (MLA) del International Accreditation Forum-IAF (<http://www.iaf.nu>) o del InterAmerican Accreditation Cooperation-IAAC (<http://www.iaac.org.mx>) o del European co-operation for Accreditation-EA (<http://www.european-accreditation.org/>) o del Pacific Accreditation Cooperation-PAC (<http://www.apec-pac.org/>).

²⁹ En el certificado debe estar consignada la dirección exacta de la sede, filial u oficina a cargo de la prestación.

³⁰ Se refiere al periodo de vigencia que señala el certificado presentado.

³¹ Es la suma de los puntajes de todos los factores de evaluación, incluyendo los opcionales.

- Los factores de evaluación elaborados por el comité de selección guardan vinculación, razonabilidad y proporcionalidad con el objeto de la contratación. Asimismo, estos no pueden calificar con puntaje el cumplimiento de los Términos de Referencia ni los requisitos de calificación.
- Las ofertas técnicas que no alcancen el puntaje mínimo especificado son descalificadas.

EVALUACIÓN ECONÓMICA (Puntaje: 100 Puntos)

FACTOR DE EVALUACIÓN		PUNTAJE / METODOLOGÍA PARA SU ASIGNACIÓN
A. PRECIO		
	<p><u>Evaluación:</u></p> <p>Se evaluará considerando la oferta económica del postor.</p> <p><u>Acreditación:</u></p> <p>Se acreditará mediante el documento que contiene la oferta económica (Anexo N° 6).</p>	<p>La evaluación consistirá en asignar un puntaje de cien (100) puntos a la oferta de precio más bajo y otorga a las demás ofertas puntajes inversamente proporcionales a sus respectivos precios, según la siguiente fórmula:</p> $P_i = \frac{O_m \times PMP}{O_i}$ <p>Donde:</p> <p>I = Oferta P_i = Puntaje de la oferta a evaluar O_i = Precio i O_m = Precio de la oferta más baja PMP = Puntaje máximo del precio</p>
PUNTAJE TOTAL		100 puntos

CAPÍTULO V PROFORMA DEL CONTRATO

Importante

Dependiendo del objeto del contrato, de resultar indispensable, puede incluirse cláusulas adicionales o la adecuación de las propuestas en el presente documento, las que en ningún caso pueden contemplar disposiciones contrarias a la normativa vigente ni a lo señalado en este capítulo.

Conste por el presente documento, la contratación del servicio de consultoría de obra **CONTRATACIÓN DEL SERVICIO DE CONSULTORIA DE OBRA PARA LA SUPERVISION DE LA FORMULACION DEL ESTUDIO DE PREINVERSION A NIVEL DE PERFIL Y ELABORACION DE EXPEDIENTE TECNICO DEFINITIVO DEL PROYECTO "CREACION DEL SERVICIO DE MOVILIDAD URBANA EN LA UPIS LUIS ANTONIO EGUIGUREN DEL DISTRITO DE PIURA, PROVINCIA DE PIURA Y DEPARTAMENTO DE PIURA"**, que celebra de una parte **EL GOBIERNO REGIONAL DE PIURA**, en adelante LA ENTIDAD, con RUC N° [.....], con domicilio legal en [.....], representada por [.....], identificado con DNI N° [.....], y de otra parte [.....], con RUC N° [.....], con domicilio legal en [.....], inscrita en la Ficha N° [.....] Asiento N° [.....] del Registro de Personas Jurídicas de la ciudad de [.....], debidamente representado por su Representante Legal, [.....], con DNI N° [.....], según poder inscrito en la Ficha N° [.....], Asiento N° [.....] del Registro de Personas Jurídicas de la ciudad de [.....], a quien en adelante se le denominará EL CONTRATISTA en los términos y condiciones siguientes:

CLÁUSULA PRIMERA: ANTECEDENTES

Con fecha [.....], el comité de selección adjudicó la buena pro del **CONCURSO PÚBLICO N° [CONSIGNAR NOMENCLATURA DEL PROCEDIMIENTO DE SELECCIÓN]** para la contratación de [CONSIGNAR LA DENOMINACIÓN DE LA CONVOCATORIA], a [INDICAR NOMBRE DEL GANADOR DE LA BUENA PRO], cuyos detalles e importe constan en los documentos integrantes del presente contrato.

CLÁUSULA SEGUNDA: OBJETO

El presente contrato tiene por objeto [CONSIGNAR EL OBJETO DE LA CONTRATACIÓN].

CLÁUSULA TERCERA: MONTO CONTRACTUAL

El monto total del presente contrato asciende a [CONSIGNAR MONEDA Y MONTO], que incluye todos los impuestos de Ley.

Este monto comprende el costo del servicio de consultoría de obra, todos los tributos, seguros, transporte, inspecciones, pruebas y, de ser el caso, los costos laborales conforme a la legislación vigente, así como cualquier otro concepto que pueda tener incidencia sobre la ejecución del servicio de consultoría de obra materia del presente contrato.

CLÁUSULA CUARTA: DEL PAGO³²

LA ENTIDAD se obliga a pagar la contraprestación a EL CONTRATISTA en [INDICAR MONEDA], en [INDICAR SI SE TRATA DE PAGO ÚNICO, PAGOS PARCIALES O PAGOS PERIÓDICOS O SEGÚN TARIFA EN EL CASO DE PROCEDIMIENTOS DE SUPERVISIÓN DE LA ELABORACIÓN DE EXPEDIENTES TÉCNICOS Y SUPERVISIÓN DE OBRAS CONVOCADOS BAJO EL SISTEMA DE CONTRATACIÓN DE TARIFAS], luego de la recepción formal y completa de la documentación correspondiente, según lo establecido en el artículo 171 del Reglamento de la Ley de Contrataciones del Estado.

Para tal efecto, el responsable de otorgar la conformidad de la prestación deberá hacerlo en un plazo que no excederá de los quince (15) días, bajo responsabilidad de dicho funcionario.

³² En cada caso concreto, dependiendo de la naturaleza del contrato, podrá adicionarse la información que resulte pertinente a efectos de generar el pago.

LA ENTIDAD debe efectuar el pago dentro de los diez (10) días calendario siguientes de otorgada la conformidad de los servicios, siempre que se verifiquen las condiciones establecidas en el contrato para ello, bajo responsabilidad del funcionario competente.

En caso de retraso en el pago por parte de LA ENTIDAD, salvo que se deba a caso fortuito o fuerza mayor, EL CONTRATISTA tendrá derecho al pago de intereses legales conforme a lo establecido en el artículo 39 de la Ley de Contrataciones del Estado y en el artículo 171 de su Reglamento, los que se computan desde la oportunidad en que el pago debió efectuarse.

CLÁUSULA QUINTA: DEL PLAZO DE LA EJECUCIÓN DE LA PRESTACIÓN

El plazo de ejecución del presente contrato es de [.....], el mismo que se computa desde [CONSIGNAR SI ES DEL DÍA SIGUIENTE DEL PERFECCIONAMIENTO DEL CONTRATO, DESDE LA FECHA QUE SE ESTABLEZCA EN EL CONTRATO O DESDE LA FECHA EN QUE SE CUMPLAN LAS CONDICIONES PREVISTAS EN EL CONTRATO PARA EL INICIO DE LA EJECUCIÓN, DEBIENDO INDICAR LAS MISMAS EN ESTE ÚLTIMO CASO].

CLÁUSULA SEXTA: PARTES INTEGRANTES DEL CONTRATO

El presente contrato está conformado por las bases integradas, la oferta ganadora³³, así como los documentos derivados del procedimiento de selección que establezcan obligaciones para las partes.

CLÁUSULA SÉTIMA: GARANTÍAS

EL CONTRATISTA entregó al perfeccionamiento del contrato la respectiva garantía incondicional, solidaria, irrevocable, y de realización automática en el país al solo requerimiento, a favor de LA ENTIDAD, por los conceptos, montos y vigencias siguientes:

- De fiel cumplimiento del contrato: [CONSIGNAR EL MONTO], a través de la [INDICAR EL TIPO DE GARANTÍA PRESENTADA] N° [INDICAR NÚMERO DEL DOCUMENTO] emitida por [SEÑALAR EMPRESA QUE LA EMITE]. Monto que es equivalente al diez por ciento (10%) del monto del contrato original, la misma que debe mantenerse vigente hasta el consentimiento de la liquidación final.

Importante

Al amparo de lo dispuesto en el numeral 149.4 del artículo 149 del Reglamento de la Ley de Contrataciones del Estado, en los contratos de consultoría de obra, si el postor ganador de la buena pro solicita la retención del diez por ciento (10%) del monto del contrato original como garantía de fiel cumplimiento de contrato, debe consignarse lo siguiente:

"De fiel cumplimiento del contrato: [CONSIGNAR EL MONTO], a través de la retención que debe efectuar LA ENTIDAD, durante la primera mitad del número total de pagos a realizarse, de forma prorrateada, con cargo a ser devuelto a la finalización del mismo."

Importante

Al amparo de lo dispuesto en el numeral 151.2 del artículo 151 del Reglamento de la Ley de Contrataciones del Estado, si el postor ganador de la buena pro solicita la retención del diez por ciento (10%) del monto del contrato de la prestación accesorio como garantía de fiel cumplimiento de prestaciones accesorias, debe consignarse lo siguiente:

- *"De fiel cumplimiento por prestaciones accesorias: [CONSIGNAR EL MONTO], a través de la retención que debe efectuar LA ENTIDAD, durante la primera mitad del número total de pagos a realizarse, de forma prorrateada, con cargo a ser devuelto a la finalización del mismo."*

CLÁUSULA OCTAVA: EJECUCIÓN DE GARANTÍAS POR FALTA DE RENOVACIÓN

LA ENTIDAD puede solicitar la ejecución de las garantías cuando EL CONTRATISTA no las hubiere renovado antes de la fecha de su vencimiento, conforme a lo dispuesto en el literal a) del numeral

³³ La oferta ganadora comprende a la oferta técnica y oferta económica del postor ganador de la buena pro.

155.1 del artículo 155 del Reglamento de la Ley de Contrataciones del Estado.

CLÁUSULA DÉCIMA: CONFORMIDAD DE LA PRESTACIÓN DEL SERVICIO

La conformidad de la prestación del servicio se regula por lo dispuesto en el artículo 168 del Reglamento de la Ley de Contrataciones del Estado. La conformidad será otorgada por [CONSIGNAR EL ÁREA O UNIDAD ORGÁNICA QUE OTORGARÁ LA CONFORMIDAD].

De existir observaciones, LA ENTIDAD las comunica al CONTRATISTA, indicando claramente el sentido de estas, otorgándole un plazo para subsanar no menor de cinco (5) ni mayor de quince (15) días. Si pese al plazo otorgado, EL CONTRATISTA no cumpliera a cabalidad con la subsanación, LA ENTIDAD puede otorgar al CONTRATISTA periodos adicionales para las correcciones pertinentes. En este supuesto corresponde aplicar la penalidad por mora desde el vencimiento del plazo para subsanar.

Este procedimiento no resulta aplicable cuando la consultoría manifiestamente no cumplan con las características y condiciones ofrecidas, en cuyo caso LA ENTIDAD no otorga la conformidad, debiendo considerarse como no ejecutada la prestación, aplicándose la penalidad que corresponda por cada día de atraso.

CLÁUSULA UNDÉCIMA: DECLARACIÓN JURADA DEL CONTRATISTA

EL CONTRATISTA declara bajo juramento que se compromete a cumplir las obligaciones derivadas del presente contrato, bajo sanción de quedar inhabilitado para contratar con el Estado en caso de incumplimiento.

Importante para la Entidad

En los contratos de consultoría de obras para elaborar los expedientes técnicos de obra, se debe incluir obligatoriamente esta cláusula:

CLÁUSULA ...: OBLIGACIÓN DE ATENDER LAS CONSULTAS

EL CONTRATISTA asume la obligación de atender las consultas que le remita LA ENTIDAD, dentro de plazo previsto en el numeral 193.7 del artículo 193 del Reglamento de la Ley de Contrataciones del Estado. Ante la falta de absolución de dichas consultas, LA ENTIDAD adopta las acciones correspondientes.

Advertencia

Constituye infracción pasible de sanción según lo previsto en el literal h) del numeral 50.1 del artículo 50 de la Ley, negarse injustificadamente a cumplir las obligaciones derivadas del contrato que deben ejecutarse con posterioridad al pago.

Incorporar a las bases de consultoría de obras para la elaboración de expedientes técnicos o eliminar, según corresponda.

CLÁUSULA DUODÉCIMA: RESPONSABILIDAD POR VICIOS OCULTOS

La conformidad del servicio por parte de LA ENTIDAD no enerva su derecho a reclamar posteriormente por defectos o vicios ocultos, conforme a lo dispuesto por los artículos 40 de la Ley de Contrataciones del Estado y 173 de su Reglamento.

El plazo máximo de responsabilidad del contratista es de [CONSIGNAR TIEMPO EN AÑOS, SEGÚN CORRESPONDA] año(s) contado a partir de la conformidad otorgada por LA ENTIDAD.

Importante para la Entidad

En los contratos de consultoría de obras para elaborar los expedientes técnicos de obra, se debe reemplazar el último párrafo de esta cláusula por el siguiente:

"El plazo máximo de responsabilidad del contratista por errores o deficiencias o por vicios ocultos puede ser reclamada por la Entidad por [CONSIGNAR TIEMPO EN AÑOS, NO MENOR DE TRES (3) AÑOS] años después de la conformidad de obra otorgada por LA ENTIDAD".

En los contratos de consultoría de obras para la supervisión de obra, se debe reemplazar el último párrafo de esta cláusula por el siguiente:

"El plazo máximo de responsabilidad del contratista puede ser reclamada por la Entidad por [CONSIGNAR TIEMPO EN AÑOS, NO MENOR DE SIETE (7) AÑOS] años después de la conformidad de obra otorgada por LA ENTIDAD".

Incorporar a las bases de consultoría de obras para la elaboración de expedientes técnicos o eliminar, según corresponda.

CLÁUSULA DÉCIMA TERCERA: PENALIDADES

Si EL CONTRATISTA incurre en retraso injustificado en la ejecución de las prestaciones objeto del contrato, LA ENTIDAD le aplica automáticamente una penalidad por mora por cada día de atraso, de acuerdo a la siguiente fórmula:

$$\text{Penalidad Diaria} = \frac{0.10 \times \text{monto vigente}}{F \times \text{plazo vigente en días}}$$

Donde:

F = 0.25 para plazos mayores a sesenta (60) días o;

F = 0.40 para plazos menores o iguales a sesenta (60) días.

El retraso se justifica a través de la solicitud de ampliación de plazo debidamente aprobado. Adicionalmente, se considera justificado el retraso y en consecuencia no se aplica penalidad, cuando EL CONTRATISTA acredite, de modo objetivamente sustentado, que el mayor tiempo transcurrido no le resulta imputable. En este último caso la calificación del retraso como justificado por parte de LA ENTIDAD no da lugar al pago de gastos generales ni costos directos de ningún tipo, conforme el numeral 162.5 del artículo 162 del Reglamento de la Ley de Contrataciones del Estado.

Adicionalmente a la penalidad por mora se aplicarán las siguientes penalidades:

Otras penalidades			
N°	Supuestos de aplicación de penalidad	Forma de cálculo	Procedimiento
1	Cuando el personal acreditado permanece menos de sesenta (60) días desde el inicio de su participación en la ejecución del contrato o del íntegro del plazo de ejecución, si este es menor a los sesenta (60) días, de conformidad con las disposiciones establecidas en el numeral 190.2 del artículo 190 del Reglamento.	[INCLUIR LA FORMA DE CÁLCULO, QUE NO PUEDE SER MENOR A LA MITAD DE UNA UNIDAD IMPOSITIVA TRIBUTARIA (0.5 UIT) NI MAYOR A UNA (1) UIT] por cada día de ausencia del personal en el plazo previsto.	Según informe del [CONSIGNAR EL ÁREA USUARIA A CARGO DE LA SUPERVISIÓN DEL CONTRATO].
2	En caso el contratista incumpla con su obligación de ejecutar la prestación con el personal acreditado o debidamente sustituido.	[INCLUIR LA FORMA DE CÁLCULO, QUE NO PUEDE SER MENOR A LA MITAD DE UNA UNIDAD IMPOSITIVA TRIBUTARIA (0.5 UIT) NI MAYOR A UNA (1) UIT] por cada día de ausencia del personal.	Según informe del [CONSIGNAR EL ÁREA USUARIA A CARGO DE LA SUPERVISIÓN DEL CONTRATO].
3	Si como consecuencia de verificar el funcionamiento u operatividad de la infraestructura culminada y las instalaciones y equipos en caso corresponda, el comité de recepción advierte que la obra no se	[INCLUIR LA FORMA DE CÁLCULO, QUE NO PUEDE SER MENOR A 1% NI MAYOR A 5%] al	Según informe del comité de recepción.

	encuentra culminada.	monto del contrato de supervisión.	
4	En caso el supervisor de obra no absuelva las consultas o las absuelva fuera del plazo señalado en el numeral 193.3 del artículo 193 del Reglamento. ³⁴	Una (1) UIT por no atender las consultas formuladas por el residente de obra, según lo dispuesto en el literal b) del numeral 193.10 del artículo 193 del Reglamento.	Según informe del [CONSIGNAR EL ÁREA USUARIA A CARGO DE LA SUPERVISIÓN DEL CONTRATO].
	(...)		

Importante

De haberse previsto establecer penalidades distintas a la penalidad por mora, incluir dichas penalidades, los supuestos de aplicación de penalidad, la forma de cálculo de la penalidad para cada supuesto y el procedimiento mediante el cual se verifica el supuesto a penalizar, conforme el artículo 163 del Reglamento de la Ley de Contrataciones del Estado.

Estas penalidades se deducen de los pagos a cuenta o del pago final, según corresponda; o si fuera necesario, se cobra del monto resultante de la ejecución de la garantía de fiel cumplimiento.

Estos dos (2) tipos de penalidades pueden alcanzar cada una un monto máximo equivalente al diez por ciento (10%) del monto del contrato vigente, o de ser el caso, del ítem que debió ejecutarse.

Cuando se llegue a cubrir el monto máximo de la penalidad por mora o el monto máximo para otras penalidades, de ser el caso, LA ENTIDAD puede resolver el contrato por incumplimiento.

CLÁUSULA DÉCIMA CUARTA: RESOLUCIÓN DEL CONTRATO

Cualquiera de las partes puede resolver el contrato, de conformidad con el numeral 32.3 del artículo 32 y artículo 36 de la Ley de Contrataciones del Estado, y el artículo 164 de su Reglamento. De darse el caso, LA ENTIDAD procederá de acuerdo a lo establecido en el artículo 165 del Reglamento de la Ley de Contrataciones del Estado.

CLÁUSULA DÉCIMA QUINTA: RESPONSABILIDAD DE LAS PARTES

Cuando se resuelva el contrato por causas imputables a algunas de las partes, se debe resarcir los daños y perjuicios ocasionados, a través de la indemnización correspondiente. Ello no obsta la aplicación de las sanciones administrativas, penales y pecuniarias a que dicho incumplimiento diere lugar, en el caso que éstas correspondan.

Lo señalado precedentemente no exime a ninguna de las partes del cumplimiento de las demás obligaciones previstas en el presente contrato.

CLÁUSULA DÉCIMA SEXTA: ANTICORRUPCIÓN

EL CONTRATISTA declara y garantiza no haber, directa o indirectamente, o tratándose de una persona jurídica a través de sus socios, integrantes de los órganos de administración, apoderados, representantes legales, funcionarios, asesores o personas vinculadas a las que se refiere el artículo 7 del Reglamento de la Ley de Contrataciones del Estado, ofrecido, negociado o efectuado, cualquier pago o, en general, cualquier beneficio o incentivo ilegal en relación al contrato.

Asimismo, el CONTRATISTA se obliga a conducirse en todo momento, durante la ejecución del contrato, con honestidad, probidad, veracidad e integridad y de no cometer actos ilegales o de corrupción, directa o indirectamente o a través de sus socios, accionistas, participacionistas, integrantes de los órganos de administración, apoderados, representantes legales, funcionarios, asesores y personas vinculadas a las que se refiere el artículo 7 del Reglamento de la Ley de Contrataciones del Estado.

Además, EL CONTRATISTA se compromete a i) comunicar a las autoridades competentes, de manera directa y oportuna, cualquier acto o conducta ilícita o corrupta de la que tuviera

³⁴ En caso que el objeto de la contratación sea la supervisión de la obra, incluir obligatoriamente esta penalidad.

conocimiento; y ii) adoptar medidas técnicas, organizativas y/o de personal apropiadas para evitar los referidos actos o prácticas.

Finalmente, EL CONTRATISTA se compromete a no colocar a los funcionarios públicos con los que deba interactuar, en situaciones reñidas con la ética. En tal sentido, reconoce y acepta la prohibición de ofrecerles a éstos cualquier tipo de obsequio, donación, beneficio y/o gratificación, ya sea de bienes o servicios, cualquiera sea la finalidad con la que se lo haga.

CLÁUSULA DÉCIMA SÉTIMA: MARCO LEGAL DEL CONTRATO

Sólo en lo no previsto en este contrato, en la Ley de Contrataciones del Estado y su Reglamento, en las directivas que emita el OSCE y demás normativa especial que resulte aplicable, serán de aplicación supletoria las disposiciones pertinentes del Código Civil vigente, cuando corresponda, y demás normas de derecho privado.

CLÁUSULA DÉCIMA OCTAVA: SOLUCIÓN DE CONTROVERSIAS³⁵

El arbitraje será institucional y resuelto por TRIBUNAL ARBITRAL CONFORMADO POR TRES (3) ÁRBITROS. LA ENTIDAD propone las siguientes instituciones arbitrales: COLEGIO DE INGENIEROS DEL PERU (FILIAL PIURA), CAMARA DE COMERCIO DE PIURA y CENTRO DE ARBITRAJE LATINOAMERICANO Y DE INVESTIGACIONES JURIDICAS (CEAR LATINOAMERICANO).³⁶

Cualquiera de las partes tiene derecho a iniciar el arbitraje a fin de resolver dichas controversias dentro del plazo de caducidad previsto en la Ley de Contrataciones del Estado y su Reglamento.

Se prohíbe la concurrencia de las partes al arbitraje de emergencia, arbitraje express o arbitraje acelerado ante cualquier centro arbitral³⁷.

En caso las partes soliciten medidas cautelares deberán otorgar fianza bancaria, solidaria, incondicional y de realización inmediata. El monto de la contracautela no debe ser menor a la de fiel cumplimiento y otros³⁸.

El Laudo arbitral emitido es inapelable, definitivo y obligatorio para las partes desde el momento de su notificación, según lo previsto en el numeral 45.21 del artículo 45 de la Ley de Contrataciones del Estado.

Las partes no le confieren al tribunal arbitral la posibilidad de ejecutar el laudo³⁹.

CLÁUSULA DÉCIMA NOVENA: FACULTAD DE ELEVAR A ESCRITURA PÚBLICA

Cualquiera de las partes puede elevar el presente contrato a Escritura Pública corriendo con todos los gastos que demande esta formalidad.

CLÁUSULA VIGÉSIMA: DOMICILIO PARA EFECTOS DE LA EJECUCIÓN CONTRACTUAL

Las partes declaran el siguiente domicilio para efecto de las notificaciones que se realicen durante la ejecución del presente contrato:

DOMICILIO DE LA ENTIDAD: [.....]

DOMICILIO DEL CONTRATISTA: [CONSIGNAR EL DOMICILIO SEÑALADO POR EL POSTOR GANADOR DE LA BUENA PRO AL PRESENTAR LOS REQUISITOS PARA EL PERFECCIONAMIENTO DEL CONTRATO]

La variación del domicilio aquí declarado de alguna de las partes debe ser comunicada a la otra parte, formalmente y por escrito, con una anticipación no menor de quince (15) días calendario.

De acuerdo con las bases integradas, la oferta y las disposiciones del presente contrato, las partes lo firman por duplicado en señal de conformidad en la ciudad de [.....] al [CONSIGNAR

³⁵ De acuerdo con el numeral 225.3 del artículo 225 del Reglamento, las partes pueden recurrir al arbitraje ad hoc cuando las controversias deriven de procedimientos de selección cuyo valor referencial sea menor o igual a cinco millones con 00/100 soles (S/ 5 000 000,00).

³⁶ Memorandum Múltiple N° 260-2024/GRP-400000

³⁷ Informe N° 1061-2024/GOB.REG.PIURA-PR

³⁸ Informe N° 1061-2024/GOB.REG.PIURA-PR

³⁹ Informe N° 1061-2024/GOB.REG.PIURA-PR

FECHA].

“LA ENTIDAD”

“EL CONTRATISTA”

Importante

Este documento puede firmarse digitalmente si ambas partes cuentan con firma digital, según la Ley N° 27269, Ley de Firmas y Certificados Digitales⁴⁰.

CAPÍTULO VI

⁴⁰ Para mayor información sobre la normativa de firmas y certificados digitales ingresar a:
<https://www.indecopi.gob.pe/web/firmas-digitales/firmar-y-certificados-digitales>

CONSTANCIA DE PRESTACIÓN DE CONSULTORÍA DE OBRA

De conformidad con el artículo 169 del Reglamento, se deja expresa constancia de la culminación de la prestación derivada del contrato mencionado en el numeral 3 del presente documento.

1 DATOS DEL DOCUMENTO	Número del documento						
	Fecha de emisión del documento						
2 DATOS DEL CONTRATISTA	Nombre, denominación o razón social						
	RUC						
	EN CASO EL CONTRATISTA SEA UN CONSORCIO, ADEMÁS SE DEBERÁ REGISTRAR LA SIGUIENTE INFORMACIÓN:						
	Nombre o razón social del integrante del consorcio	RUC	%	Descripción de las obligaciones			
3 DATOS DEL CONTRATO	Número del contrato						
	Tipo y número del procedimiento de selección						
	Objeto del contrato	Elaboración de Expediente Técnico	Supervisión de la elaboración del Expediente Técnico	Supervisión de Obra			
	Descripción del objeto del contrato						
	Fecha de suscripción del contrato						
	Monto total ejecutado del contrato						
	Plazo de ejecución contractual	Plazo original	días calendario				
		Ampliación(es) de plazo	días calendario				
		Total plazo	días calendario				
		Fecha de inicio de la consultoría de obra					
Fecha final de la consultoría de obra							

En caso de elaboración de Expediente Técnico

4 DATOS DEL EXPEDIENTE TÉCNICO	Denominación del proyecto	
	Ubicación del proyecto	
	Monto del presupuesto	

En caso de Supervisión de Obras

5 DATOS DE LA OBRA	Denominación de la obra	
	Ubicación de la obra	
	Número de adicionales de obra	
	Monto total de los adicionales	
	Número de deductivos	
	Monto total de los deductivos	
	Monto total de la obra	

6	APLICACIÓN DE PENALIDADES	Monto de las penalidades por mora	
		Monto de otras penalidades	
		Monto total de las penalidades aplicadas	

7	DATOS DE LA ENTIDAD	Nombre de la Entidad	
		RUC de la Entidad	
		Nombres y apellidos del funcionario que emite la constancia	
		Cargo que ocupa en la Entidad	
		Teléfono de contacto	

8	NOMBRE, FIRMA Y SELLO DEL FUNCIONARIO COMPETENTE
---	--

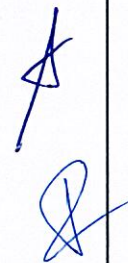

ANEXOS

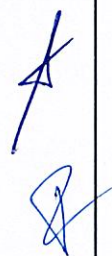
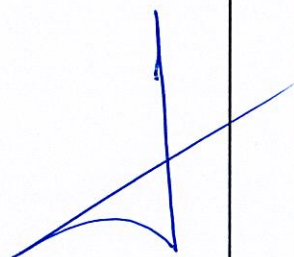

ANEXO N° 1

DECLARACIÓN JURADA DE DATOS DEL POSTOR

Señores
COMITÉ DE SELECCIÓN
CONCURSO PÚBLICO N°43-2024-GRP-GRI-CP-1
Presente.-

El que se suscribe, [...], postor y/o Representante Legal de [CONSIGNAR EN CASO DE SER PERSONA JURÍDICA], identificado con [CONSIGNAR TIPO DE DOCUMENTO DE IDENTIDAD] N° [CONSIGNAR NÚMERO DE DOCUMENTO DE IDENTIDAD], con poder inscrito en la localidad de [CONSIGNAR EN CASO DE SER PERSONA JURÍDICA] en la Ficha N° [CONSIGNAR EN CASO DE SER PERSONA JURÍDICA] Asiento N° [CONSIGNAR EN CASO DE SER PERSONA JURÍDICA], **DECLARO BAJO JURAMENTO** que la siguiente información se sujeta a la verdad:

Nombre, Denominación o Razón Social :			
Domicilio Legal :			
RUC :	Teléfono(s) :		
MYPE ⁴¹		Sí	No
Correo electrónico :			

Autorización de notificación por correo electrónico:

Autorizo que se notifiquen al correo electrónico indicado las siguientes actuaciones:

1. Solicitud de reducción de la oferta económica.
2. Solicitud de subsanación de los requisitos para perfeccionar el contrato.
3. Solicitud para presentar los documentos para perfeccionar el contrato, según orden de prelación, de conformidad con lo previsto en el artículo 141 del Reglamento.
4. Respuesta a la solicitud de acceso al expediente de contratación.

Asimismo, me comprometo a remitir la confirmación de recepción, en el plazo máximo de dos (2) días hábiles de recibida la comunicación.

[CONSIGNAR CIUDAD Y FECHA]

.....
Firma, Nombres y Apellidos del postor o Representante legal, según corresponda

Importante

La notificación dirigida a la dirección de correo electrónico consignada se entenderá válidamente efectuada cuando la Entidad reciba acuse de recepción.

Importante

⁴¹ Esta información será verificada por la Entidad en la página web del Ministerio de Trabajo y Promoción del Empleo en la sección consulta de empresas acreditadas en el REMYPE en el link <http://www2.trabajo.gob.pe/servicios-en-linea-2-2/> y se tendrá en consideración, en caso el postor ganador de la buena pro solicite la retención del diez por ciento (10%) del monto del contrato, en calidad de garantía de fiel cumplimiento, según lo señalado en el numeral 149.4 del artículo 149 y numeral 151.2 del artículo 151 del Reglamento.

Cuando se trate de consorcios, la declaración jurada es la siguiente:

ANEXO N° 1

DECLARACIÓN JURADA DE DATOS DEL POSTOR

Señores
COMITÉ DE SELECCIÓN
CONCURSO PÚBLICO N°03-2025-GRP-GRI-CP-1
Presente.-

El que se suscribe, [...], representante común del consorcio [CONSIGNAR EL NOMBRE DEL CONSORCIO], identificado con [CONSIGNAR TIPO DE DOCUMENTO DE IDENTIDAD] N° [CONSIGNAR NÚMERO DE DOCUMENTO DE IDENTIDAD], **DECLARO BAJO JURAMENTO** que la siguiente información se sujeta a la verdad:

Datos del consorciado 1			
Nombre, Denominación o Razón Social :			
Domicilio Legal :			
RUC :	Teléfono(s) :		
MYPE ⁴²	Sí	No	
Correo electrónico :			

Datos del consorciado 2			
Nombre, Denominación o Razón Social :			
Domicilio Legal :			
RUC :	Teléfono(s) :		
MYPE ⁴³	Sí	No	
Correo electrónico :			

Datos del consorciado ...			
Nombre, Denominación o Razón Social :			
Domicilio Legal :			
RUC :	Teléfono(s) :		
MYPE ⁴⁴	Sí	No	
Correo electrónico :			

Autorización de notificación por correo electrónico:

Correo electrónico del consorcio:

Autorizo que se notifiquen al correo electrónico indicado las siguientes actuaciones:

1. Solicitud de reducción de la oferta económica.

⁴² Esta información será verificada por la Entidad en la página web del Ministerio de Trabajo y Promoción del Empleo en la sección consulta de empresas acreditadas en el REMYPE en el link <http://www2.trabajo.gob.pe/servicios-en-linea-2-2/> y se tendrá en consideración, en caso el consorcio ganador de la buena pro solicite la retención del diez por ciento (10%) del monto del contrato, en calidad de garantía de fiel cumplimiento, según lo señalado en el numeral 149.4 del artículo 149 y numeral 151.2 del artículo 151 del Reglamento. Para dicho efecto, todos los integrantes del consorcio deben acreditar la condición de micro o pequeña empresa.

⁴³ Ibidem.

⁴⁴ Ibidem.

2. Solicitud de subsanación de los requisitos para perfeccionar el contrato.
3. Solicitud para presentar los documentos para perfeccionar el contrato, según orden de prelación, de conformidad con lo previsto en el artículo 141 del Reglamento.
4. Respuesta a la solicitud de acceso al expediente de contratación.

Asimismo, me comprometo a remitir la confirmación de recepción, en el plazo máximo de dos (2) días hábiles de recibida la comunicación.

[CONSIGNAR CIUDAD Y FECHA]

.....
**Firma, Nombres y Apellidos del representante
común del consorcio**

Importante

La notificación dirigida a la dirección de correo electrónico consignada se entenderá válidamente efectuada cuando la Entidad reciba acuse de recepción.

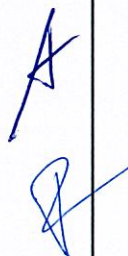
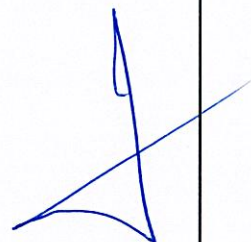

ANEXO N° 2

DECLARACIÓN JURADA
(ART. 52 DEL REGLAMENTO DE LA LEY DE CONTRATACIONES DEL ESTADO)

Señores
COMITÉ DE SELECCIÓN
CONCURSO PÚBLICO N°03-2025-GRP-GRI-CP-1
Presente.-

Mediante el presente el suscrito, postor y/o Representante Legal de [CONSIGNAR EN CASO DE SER PERSONA JURÍDICA], declaro bajo juramento:

- i. No haber incurrido y me obligo a no incurrir en actos de corrupción, así como a respetar el principio de integridad.
- ii. No tener impedimento para postular en el procedimiento de selección ni para contratar con el Estado, conforme al artículo 11 de la Ley de Contrataciones del Estado.
- iii. Conocer las sanciones contenidas en la Ley de Contrataciones del Estado y su Reglamento, así como las disposiciones aplicables de la Ley N° 27444, Ley del Procedimiento Administrativo General.
- iv. Participar en el presente proceso de contratación en forma independiente sin mediar consulta, comunicación, acuerdo, arreglo o convenio con ningún proveedor; y, conocer las disposiciones del Decreto Legislativo N° 1034, Decreto Legislativo que aprueba la Ley de Represión de Conductas Anticompetitivas.
- v. Conocer, aceptar y someterme a las bases, condiciones y reglas del procedimiento de selección.
- vi. Ser responsable de la veracidad de los documentos e información que presento en el presente procedimiento de selección.
- vii. Comprometerme a mantener la oferta presentada durante el procedimiento de selección y a perfeccionar el contrato, en caso de resultar favorecido con la buena pro.

[CONSIGNAR CIUDAD Y FECHA]

.....
**Firma, Nombres y Apellidos del postor o
Representante legal, según corresponda**

Importante

En el caso de consorcios, cada integrante debe presentar esta declaración jurada, salvo que sea presentada por el representante común del consorcio.

ANEXO N° 3

DECLARACIÓN JURADA DE CUMPLIMIENTO DE LOS TÉRMINOS DE REFERENCIA

Señores
COMITÉ DE SELECCIÓN
CONCURSO PÚBLICO N°03-2025-GRP-GRI-CP-1
Presente.-

Es grato dirigirme a usted, para hacer de su conocimiento que luego de haber examinado las bases y demás documentos del procedimiento de la referencia y, conociendo todos los alcances y las condiciones detalladas en dichos documentos, el postor que suscribe ofrece el servicio de consultoría de obra [CONSIGNAR EL OBJETO DE LA CONVOCATORIA], de conformidad con los Términos de Referencia que se indican en el numeral 3.1 del Capítulo III de la sección específica de las bases y los documentos del procedimiento.

[CONSIGNAR CIUDAD Y FECHA]

.....
Firma, Nombres y Apellidos del postor o
Representante legal o común, según corresponda

Importante

Adicionalmente, puede requerirse la presentación de documentación que acredite el cumplimiento de los términos de referencia, conforme a lo indicado en el acápite relacionado al contenido de las ofertas de la presente sección de las bases.

ANEXO N° 4

DECLARACIÓN JURADA DE PLAZO DE PRESTACIÓN DEL SERVICIO DE CONSULTORÍA DE OBRA

Señores
COMITÉ DE SELECCIÓN
CONCURSO PÚBLICO N°03-2025-GRP-GRI-CP-1
Presente.-

Mediante el presente, con pleno conocimiento de las condiciones que se exigen en las bases del procedimiento de la referencia, me comprometo a prestar el servicio de consultoría de obra objeto del presente procedimiento de selección en el plazo de [CONSIGNAR EL PLAZO OFERTADO].

[CONSIGNAR CIUDAD Y FECHA]

.....
**Firma, Nombres y Apellidos del postor o
Representante legal o común, según corresponda**

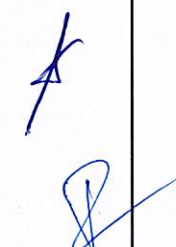

ANEXO N° 5

PROMESA DE CONSORCIO

(Sólo para el caso en que un consorcio se presente como postor)

Señores

COMITÉ DE SELECCIÓN

CONCURSO PÚBLICO N°03-2025-GRP-GRI-CP-1

Presente.-

Los suscritos declaramos expresamente que hemos convenido en forma irrevocable, durante el lapso que dure el procedimiento de selección, para presentar una oferta conjunta al **CONCURSO PÚBLICO N° [CONSIGNAR NOMENCLATURA DEL PROCEDIMIENTO]**.

Asimismo, en caso de obtener la buena pro, nos comprometemos a formalizar el contrato de consorcio, de conformidad con lo establecido por el artículo 140 del Reglamento de la Ley de Contrataciones del Estado, bajo las siguientes condiciones:

a) Integrantes del consorcio

1. [NOMBRE, DENOMINACIÓN O RAZÓN SOCIAL DEL CONSORCIADO 1].
2. [NOMBRE, DENOMINACIÓN O RAZÓN SOCIAL DEL CONSORCIADO 2].

b) Designamos a [CONSIGNAR NOMBRES Y APELLIDOS DEL REPRESENTANTE COMÚN], identificado con [CONSIGNAR TIPO DE DOCUMENTO DE IDENTIDAD] N° [CONSIGNAR NÚMERO DE DOCUMENTO DE IDENTIDAD], como representante común del consorcio para efectos de participar en todos los actos referidos al procedimiento de selección, suscripción y ejecución del contrato correspondiente con [CONSIGNAR NOMBRE DE LA ENTIDAD].

Asimismo, declaramos que el representante común del consorcio no se encuentra impedido, inhabilitado ni suspendido para contratar con el Estado.

c) Fijamos nuestro domicilio legal común en [.....].

d) Las obligaciones que corresponden a cada uno de los integrantes del consorcio son las siguientes:

1. OBLIGACIONES DE [NOMBRE, DENOMINACIÓN O RAZÓN SOCIAL DEL CONSORCIADO 1] [%]⁴⁵

[DESCRIBIR LAS OBLIGACIONES DEL CONSORCIADO 1]

2. OBLIGACIONES DE [NOMBRE, DENOMINACIÓN O RAZÓN SOCIAL DEL CONSORCIADO 2] [%]⁴⁶

[DESCRIBIR LAS OBLIGACIONES DEL CONSORCIADO 2]

TOTAL OBLIGACIONES

100%⁴⁷

⁴⁵ Consignar únicamente el porcentaje total de las obligaciones, el cual debe ser expresado en número entero, sin decimales.

⁴⁶ Consignar únicamente el porcentaje total de las obligaciones, el cual debe ser expresado en número entero, sin decimales.

⁴⁷ Este porcentaje corresponde a la sumatoria de los porcentajes de las obligaciones de cada uno de los integrantes del consorcio.



[CONSIGNAR CIUDAD Y FECHA]

.....
Consortiado 1
Nombres, apellidos y firma del Consortiado 1
o de su Representante Legal
Tipo y N° de Documento de Identidad

.....
Consortiado 2
Nombres, apellidos y firma del Consortiado 2
o de su Representante Legal
Tipo y N° de Documento de Identidad

Importante

De conformidad con el artículo 52 del Reglamento, las firmas de los integrantes del consorcio deben ser legalizadas.

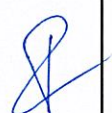
ANEXO N° 6
OFERTA ECONÓMICA

Señores
COMITÉ DE SELECCIÓN
CONCURSO PÚBLICO N°03-2025-GRP-GRI-CP-1
Presente.-

Es grato dirigirme a usted, para hacer de su conocimiento que, de acuerdo con las bases, mi oferta económica es la siguiente:

CONCEPTO	OFERTA ECONÓMICA
TOTAL	

La oferta económica [CONSIGNAR LA MONEDA DE LA CONVOCATORIA] incluye todos los tributos, seguros, transporte, inspecciones, pruebas y, de ser el caso, los costos laborales conforme a la legislación vigente, así como cualquier otro concepto que pueda tener incidencia sobre el costo del servicio de consultoría a contratar; excepto la de aquellos postores que gocen de alguna exoneración legal, no incluirán en su oferta económica los tributos respectivos.

[CONSIGNAR CIUDAD Y FECHA]

.....
Firma, Nombres y Apellidos del postor o
Representante legal o común, según corresponda

Importante

- *El postor debe consignar el monto total de la oferta económica, sin perjuicio, que de resultar favorecido con la buena pro, presente el detalle de precios unitarios y la estructura de costos para el perfeccionamiento del contrato.*
- *En caso que el postor reduzca su oferta, según lo previsto en el artículo 68 del Reglamento, debe presentar nuevamente este Anexo.*

ANEXO N° 8

EXPERIENCIA DEL POSTOR EN LA ESPECIALIDAD

Señores
COMITÉ DE SELECCIÓN
CONCURSO PÚBLICO N° [CONSIGNAR NOMENCLATURA DEL PROCEDIMIENTO]
Presente.-

Mediante el presente, el suscrito detalla la siguiente EXPERIENCIA EN LA ESPECIALIDAD:

N°	CLIENTE	OBJETO DEL CONTRATO	N° CONTRATO / OIS / COMPROBANTE DE PAGO	FECHA DEL CONTRATO O CP ⁴⁸	FECHA DE LA CONFORMIDAD, DE SER EL CASO ⁴⁹	EXPERIENCIA PROVENIENT E ⁵⁰ DE:	MONEDA	IMPORTE ⁵¹	TIPO DE CAMBIO VENTA ⁵²	MONTO FACTURADO ACUMULADO ⁵³
1										
2										
3										

⁴⁸ Se refiere a la fecha de suscripción del contrato, de la emisión de la Orden de Servicios o de cancelación del comprobante de pago, según corresponda.

⁴⁹ Únicamente, cuando la fecha del perfeccionamiento del contrato, sea previa a los diez (10) años anteriores a la fecha de presentación de ofertas, caso en el cual el postor debe acreditar que la conformidad se emitió dentro de dicho período.

⁵⁰ Si el titular de la experiencia no es el postor, consignar si dicha experiencia corresponde a la matriz en caso que el postor sea sucursal, o fue transmitida por reorganización societaria, debiendo acompañar la documentación sustentatoria correspondiente. Al respecto, según la Opinión N° 216-2017/DTN "Considerando que la sociedad matriz y la sucursal constituyen la misma persona jurídica, la sucursal puede acreditar como suya la experiencia de su matriz". Del mismo modo, según lo previsto en la Opinión N° 010-2013/DTN, "... en una operación de reorganización societaria que comprende tanto una fusión como una escisión, la sociedad resultante podrá acreditar como suya la experiencia de la sociedad incorporada o absorbida, que se extingue producto de la fusión; asimismo, si en virtud de la escisión se transfiere un bloque patrimonial consistente en una línea de negocio completa, la sociedad resultante podrá acreditar como suya la experiencia de la sociedad escindida, correspondiente a la línea de negocio transmitida. De esta manera, la sociedad resultante podrá emplear la experiencia transmitida, como consecuencia de la reorganización societaria antes descrita, en los futuros procesos de selección en los que participe".

⁵¹ Se refiere al monto del contrato ejecutado incluido adicionales y reducciones, de ser el caso.

⁵² El tipo de cambio venta debe corresponder al publicado por la SBS correspondiente a la fecha de suscripción del contrato, de la emisión de la Orden de Servicios o de cancelación del comprobante de pago, según corresponda.

⁵³ Consignar en la moneda establecida en las bases.

N°	CLIENTE	OBJETO DEL CONTRATO	N° CONTRATO / O/S / COMPROBANTE DE PAGO	FECHA DEL CONTRATO O CP ⁴⁸	FECHA DE LA CONFORMIDAD, DE SER EL CASO ⁴⁹	EXPERIENCIA PROVENIENTE E ⁵⁰ DE:	MONEDA	IMPORTE ⁵¹	TIPO DE CAMBIO VENTA ⁵²	MONTO FACTURADO ACUMULADO ⁵³
4										
5										
6										
7										
8										
9										
10										
...										
20										
TOTAL										

[CONSIGNAR CIUDAD Y FECHA]

.....
Firma, Nombres y Apellidos del postor o
Representante legal o común, según corresponda





ANEXO N° 9

DECLARACIÓN JURADA
(NUMERAL 49.4 DEL ARTÍCULO 49 DEL REGLAMENTO)

Señores
COMITÉ DE SELECCIÓN
CONCURSO PÚBLICO N° [CONSIGNAR NOMENCLATURA DEL PROCEDIMIENTO]
Presente.-

Mediante el presente el suscrito, postor y/o Representante Legal de [CONSIGNAR EN CASO DE SER PERSONA JURÍDICA], declaro que la experiencia que acredito de la empresa [CONSIGNAR LA DENOMINACIÓN DE LA PERSONA JURÍDICA] como consecuencia de una reorganización societaria, no se encuentra en el supuesto establecido en el numeral 49.4 del artículo 49 del Reglamento.

[CONSIGNAR CIUDAD Y FECHA]

.....
**Firma, Nombres y Apellidos del postor o
Representante legal, según corresponda**



Importante

A efectos de cautelar la veracidad de esta declaración, el postor puede verificar la información de la Relación de Proveedores Sancionados por el Tribunal de Contrataciones del Estado con Sanción Vigente en <http://portal.osce.gob.pe/rnp/content/relación-de-proveedores-sancionados>.

También le asiste dicha facultad al órgano encargado de las contrataciones o al órgano de la Entidad al que se le haya asignado la función de verificación de la oferta presentada por el postor ganador de la buena pro.

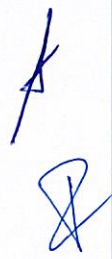

ANEXO N° 12

**AUTORIZACIÓN DE NOTIFICACIÓN DE LA DECISIÓN DE LA ENTIDAD SOBRE LA
SOLICITUD DE AMPLIACIÓN DE PLAZO MEDIANTE MEDIOS ELECTRÓNICOS DE
COMUNICACIÓN**

(DOCUMENTO A PRESENTAR EN EL PERFECCIONAMIENTO DEL CONTRATO)

Señores

COMITÉ DE SELECCIÓN

CONCURSO PÚBLICO N° [CONSIGNAR NOMENCLATURA DEL PROCEDIMIENTO]

Presente.-

El que se suscribe, [.....], postor adjudicado y/o Representante Legal de [CONSIGNAR EN CASO DE SER PERSONA JURÍDICA], identificado con [CONSIGNAR TIPO DE DOCUMENTO DE IDENTIDAD] N° [CONSIGNAR NÚMERO DE DOCUMENTO DE IDENTIDAD], autorizo que durante la ejecución del contrato se me notifique al correo electrónico [INDICAR EL CORREO ELECTRÓNICO] lo siguiente:

- ✓ Notificación de la decisión de la Entidad respecto a la solicitud de ampliación de plazo.

[CONSIGNAR CIUDAD Y FECHA]

.....
**Firma, Nombres y Apellidos del postor o
Representante legal o común, según
corresponda**

Importante

La notificación de la decisión de la Entidad respecto a la solicitud de ampliación de plazo se efectúa por medios electrónicos de comunicación, siempre que se cuente con la autorización correspondiente y sea posible obtener un acuse de recibo a través del mecanismo utilizado.