

BASES ESTÁNDAR DE ADJUDICACIÓN SIMPLIFICADA PARA LA CONTRATACIÓN DE LA Ejecución de Obras

Aprobado mediante Directiva N°001-2019-OSCE/CD



SUB DIRECCIÓN DE NORMATIVIDAD – DIRECCIÓN TÉCNICO NORMATIVA
ORGANISMO SUPERVISOR DE LAS CONTRATACIONES DEL ESTADO - OSCE

SIMBOLOGÍA UTILIZADA:

| N° | Símbolo | Descripción |
|----|---|--|
| 1 | [ABC] / [.....] | La información solicitada dentro de los corchetes sombreados debe ser completada por la Entidad durante la elaboración de las bases. |
| 2 | [ABC] / [.....] | Es una indicación, o información que deberá ser completada por la Entidad con posterioridad al otorgamiento de la buena pro para el caso específico de la elaboración de la PROFORMA DEL CONTRATO; o por los proveedores, en el caso de los ANEXOS de la oferta. |
| 3 | <div>Importante</div> <ul style="list-style-type: none"> • Abc | Se refiere a consideraciones importantes a tener en cuenta por el órgano encargado de las contrataciones o comité de selección, según corresponda, y por los proveedores. |
| 4 | <div>Advertencia</div> <ul style="list-style-type: none"> • Abc | Se refiere a advertencias a tener en cuenta por el órgano encargado de las contrataciones o comité de selección, según corresponda, y por los proveedores. |
| 5 | <div>Importante para la Entidad</div> <ul style="list-style-type: none"> • Xyz | Se refiere a consideraciones importantes a tener en cuenta por el órgano encargado de las contrataciones o comité de selección, según corresponda, y deben ser eliminadas una vez culminada la elaboración de las bases. |

CARACTERÍSTICAS DEL DOCUMENTO:

Las bases estándar deben ser elaboradas en formato WORD, y deben tener las siguientes características:

| N° | Características | Parámetros |
|----|------------------|---|
| 1 | Márgenes | Superior : 2.5 cm Inferior: 2.5 cm Izquierda: 2.5 cm Derecha: 2.5 cm |
| 2 | Fuente | Arial |
| 3 | Estilo de Fuente | Normal: Para el contenido en general Cursiva: Para el encabezado y pie de página Para las Consideraciones importantes (Ítem 3 del cuadro anterior) |
| 4 | Color de Fuente | Automático: Para el contenido en general Azul : Para las Consideraciones importantes (Ítem 3 del cuadro anterior) |
| 5 | Tamaño de Letra | 16 : Para las dos primeras hojas de las Secciones General y Específica 11 : Para el nombre de los Capítulos. 10 : Para el cuerpo del documento en general 9 : Para el encabezado y pie de página Para el contenido de los cuadros, pudiendo variar, según la necesidad 8 : Para las Notas al pie |
| 6 | Alineación | Justificada: Para el contenido en general y notas al pie. Centrada : Para la primera página, los títulos de las Secciones y nombres de los Capítulos) |
| 7 | Interlineado | Sencillo |
| 8 | Espaciado | Anterior : 0 Posterior : 0 |
| 9 | Subrayado | Para los nombres de las Secciones y para resaltar o hacer hincapié en algún concepto |

INSTRUCCIONES DE USO:

- Una vez registrada la información solicitada dentro de los corchetes sombreados en gris, el texto deberá quedar en letra tamaño 10, con estilo normal, sin formato de negrita y sin sombrear.
- La nota **IMPORTANTE** no puede ser modificada ni eliminada en la Sección General. En el caso de la Sección Específica debe seguirse la instrucción que se indica en dicha nota.

Elaboradas en enero de 2019

Modificadas en marzo 2019, junio 2019, diciembre 2019, julio 2020, julio y diciembre de 2021, setiembre y octubre 2022

GOBIERNO REGIONAL PUNO



BASES ESTÁNDAR DE ADJUDICACIÓN SIMPLIFICADA PARA LA CONTRATACIÓN DE LA EJECUCIÓN DE OBRAS¹

ADJUDICACIÓN SIMPLIFICADA N°
N°50-2025-CS/GR PUNO-1 DERIVADA DE LA LICITACIÓN PÚBLICA N°07-2024-CS/GR
PUNO.

(PRIMERA CONVOCATORIA)

CONTRATACIÓN DE LA EJECUCIÓN DE LA OBRA

**EJECUCIÓN DE OBRA IOARR: “REPARACION DE CAMPO DEPORTIVO ADQUISICIÓN
DE EQUIPO NO DEPORTIVO PARA INSTALACIONES DEPORTIVAS EN EL ESTADIO
ENRIQUE TORRES BELON DISTRITO DE PUNO, PROVINCIA DE PUNO,
DEPARTAMENTO DE PUNO”.**

¹ Estas bases se utilizarán para la contratación de la ejecución de obras. Para tal efecto, se deberá tener en cuenta la siguiente definición:

Obra: Construcción, reconstrucción, rehabilitación, remodelación, mejoramiento, demolición, renovación, ampliación y habilitación de bienes inmuebles, tales como edificaciones, estructuras, excavaciones, perforaciones, carreteras, puentes, entre otros, que requieren dirección técnica, expediente técnico, mano de obra, materiales y/o equipos.

DEBER DE COLABORACIÓN

La Entidad y todo proveedor que se someta a las presentes Bases, sea como participante, postor y/o contratista, deben conducir su actuación conforme a los principios previstos en la Ley de Contrataciones del Estado.

En este contexto, se encuentran obligados a prestar su colaboración al OSCE y a la Secretaría Técnica de la Comisión de Defensa de la Libre Competencia del INDECOPI, en todo momento según corresponda a sus competencias, a fin de comunicar presuntos casos de fraude, colusión y corrupción por parte de los funcionarios y servidores de la Entidad, así como los proveedores y demás actores que participan en el proceso de contratación.

De igual forma, deben poner en conocimiento del OSCE y a la Secretaría Técnica de la Comisión de Defensa de la Libre Competencia del INDECOPI los indicios de conductas anticompetitivas que se presenten durante el proceso de contratación, en los términos del Decreto Legislativo N° 1034, "Ley de Represión de Conductas Anticompetitivas", o norma que la sustituya, así como las demás normas de la materia.

La Entidad y todo proveedor que se someta a las presentes Bases, sea como participante, postor y/o contratista del proceso de contratación deben permitir al OSCE o a la Secretaría Técnica de la Comisión de Defensa de la Libre Competencia del INDECOPI el acceso a la información referida a las contrataciones del Estado que sea requerida, prestar testimonio o absolución de posiciones que se requieran, entre otras formas de colaboración.

SECCIÓN GENERAL

DISPOSICIONES COMUNES DEL PROCEDIMIENTO DE SELECCIÓN

(ESTA SECCIÓN NO DEBE SER MODIFICADA EN NINGÚN EXTREMO, BAJO SANCIÓN DE NULIDAD)

CAPÍTULO I ETAPAS DEL PROCEDIMIENTO DE SELECCIÓN

1.1. REFERENCIAS

Cuando en el presente documento se mencione la palabra Ley, se entiende que se está haciendo referencia a la Ley N° 30225, Ley de Contrataciones del Estado, y cuando se mencione la palabra Reglamento, se entiende que se está haciendo referencia al Reglamento de la Ley de Contrataciones del Estado aprobado por Decreto Supremo N° 344-2018-EF.

Las referidas normas incluyen sus respectivas modificaciones, de ser el caso.

1.2. CONVOCATORIA

Se realiza a través de su publicación en el SEACE de conformidad con lo señalado en el artículo 54 del Reglamento, en la fecha señalada en el calendario del procedimiento de selección, debiendo adjuntar las bases.

1.3. REGISTRO DE PARTICIPANTES

El registro de participantes se realiza conforme al artículo 55 del Reglamento. En el caso de un consorcio, basta que se registre uno (1) de sus integrantes.

Importante

- *Para registrarse como participante en un procedimiento de selección convocado por las Entidades del Estado Peruano, es necesario que los proveedores cuenten con inscripción vigente y estar habilitados ante el Registro Nacional de Proveedores (RNP) que administra el Organismo Supervisor de las Contrataciones del Estado (OSCE). Para obtener mayor información, se puede ingresar a la siguiente dirección electrónica: www.rnp.gob.pe.*
- *Los proveedores que deseen registrar su participación deben ingresar al SEACE utilizando su Certificado SEACE (usuario y contraseña). Asimismo, deben observar las instrucciones señaladas en el documento de orientación "Guía para el registro de participantes electrónico" publicado en <https://www2.seace.gob.pe/>.*
- *En caso los proveedores no cuenten con inscripción vigente en el RNP y/o se encuentren inhabilitados o suspendidos para ser participantes, postores y/o contratistas, el SEACE restringirá su registro, quedando a potestad de estos intentar nuevamente registrar su participación en el procedimiento de selección en cualquier otro momento, dentro del plazo establecido para dicha etapa, siempre que haya obtenido la vigencia de su inscripción o quedado sin efecto la sanción que le impuso el Tribunal de Contrataciones del Estado.*

1.4. FORMULACIÓN DE CONSULTAS Y OBSERVACIONES A LAS BASES

La formulación de consultas y observaciones a las bases se efectúa de conformidad con lo establecido en los numerales 72.1 y 72.2 del artículo 72 del Reglamento, así como el literal a) del artículo 89 del Reglamento.

Importante

No pueden formularse consultas ni observaciones respecto del contenido de una ficha de homologación aprobada. Las consultas y observaciones que se formulen sobre el particular, se tienen como no presentadas.

1.5. ABSOLUCIÓN DE CONSULTAS, OBSERVACIONES E INTEGRACIÓN DE BASES

La absolución de consultas, observaciones e integración de las bases se realizan conforme a las disposiciones previstas en el numeral 72.4 y el literal a) del artículo 89 del Reglamento.

Importante

- *No se absolverán consultas y observaciones a las bases que se presenten en forma física.*
- *Cuando exista divergencia entre lo indicado en el pliego de absolución de consultas y observaciones y la integración de bases, prevalece lo absuelto en el referido pliego; sin perjuicio, del deslinde de responsabilidades correspondiente.*

1.6. FORMA DE PRESENTACIÓN DE OFERTAS

Las ofertas se presentan conforme lo establecido en el artículo 59 y en el artículo 90 del Reglamento.

Las declaraciones juradas, formatos o formularios previstos en las bases que conforman la oferta deben estar debidamente firmados por el postor (firma manuscrita o digital, según la Ley N° 27269, Ley de Firmas y Certificados Digitales²). Los demás documentos deben ser visados por el postor. En el caso de persona jurídica, por su representante legal, apoderado o mandatario designado para dicho fin y, en el caso de persona natural, por este o su apoderado. No se acepta el pegado de la imagen de una firma o visto. Las ofertas se presentan foliadas.

Importante

- *Los formularios electrónicos que se encuentran en el SEACE y que los proveedores deben llenar para presentar sus ofertas, tienen carácter de declaración jurada.*
- *En caso la información contenida en los documentos escaneados que conforman la oferta no coincida con lo declarado a través del SEACE, prevalece la información declarada en los documentos escaneados.*
- *No se tomarán en cuenta las ofertas que se presenten en físico a la Entidad.*

1.7. PRESENTACIÓN Y APERTURA DE OFERTAS

El participante presentará su oferta de manera electrónica a través del SEACE, desde las 00:01 horas hasta las 23:59 horas del día establecido para el efecto en el cronograma del procedimiento; adjuntando el archivo digitalizado que contenga los documentos que conforman la oferta de acuerdo a lo requerido en las bases.

El participante debe verificar antes de su envío, bajo su responsabilidad, que el archivo pueda ser descargado y su contenido sea legible.

Importante

Los integrantes de un consorcio no pueden presentar ofertas individuales ni conformar más de un consorcio en un procedimiento de selección, o en un determinado ítem cuando se trate de procedimientos de selección según relación de ítems.

En la apertura electrónica de la oferta, el órgano encargado de las contrataciones o comité de selección, según corresponda, verifica la presentación de lo exigido en la sección específica de

² Para mayor información sobre la normativa de firmas y certificados digitales ingresar a: <https://www.indecopi.gob.pe/web/firmas-digitales/firmar-y-certificados-digitales>

las bases de conformidad con el numeral 73.2 del artículo 73 del Reglamento. De no cumplir con lo requerido, la oferta se considera no admitida.

Asimismo, el órgano encargado de las contrataciones o comité de selección, según corresponda, declara no admitidas las ofertas que se encuentran por debajo del noventa por ciento (90%) del valor referencial o que excedan en más del diez por ciento (10%) del valor referencial.

1.8. EVALUACIÓN DE LAS OFERTAS

La evaluación consiste en la aplicación de los factores de evaluación previstos en el Capítulo IV de la sección específica de las bases a las ofertas admitidas, con el objeto de determinar la oferta con el mejor puntaje y el orden de prelación de las ofertas.

Para determinar la oferta con el mejor puntaje, se toma en cuenta lo indicado en el numeral 74.2 del artículo 74 del Reglamento.

En el supuesto de que dos (2) o más ofertas empaten, la determinación del orden de prelación de las ofertas empatadas se efectúa siguiendo estrictamente el orden establecido en el numeral 91.1 del artículo 91 del Reglamento.

El desempate mediante sorteo se realiza de manera electrónica a través del SEACE.

Importante

En el caso de contratación de obras que se ejecuten fuera de la provincia de Lima y Callao, cuyo valor referencial no supere los novecientos mil Soles (S/ 900,000.00), a solicitud del postor se asigna una bonificación equivalente al diez por ciento (10%) sobre el puntaje total obtenido por los postores con domicilio en la provincia donde se ejecuta la obra, o en las provincias colindantes, sean o no pertenecientes al mismo departamento o región. El domicilio es el consignado en la constancia de inscripción ante el RNP³. Lo mismo aplica en el caso de procedimientos de selección por relación de ítems, cuando algún ítem no supera el monto señalado anteriormente.

1.9. CALIFICACIÓN DE OFERTAS

Luego de culminada la evaluación, el órgano encargado de las contrataciones o comité de selección, según corresponda califica a los postores que obtuvieron el primer, segundo, tercer y cuarto lugar, según el orden de prelación, verificando que cumplan con los requisitos de calificación detallados en el numeral 3.2 del Capítulo III de la sección específica de las bases. La oferta del postor que no cumpla con los requisitos de calificación es descalificada.

Si alguno de los cuatro (4) postores no cumple con los requisitos de calificación, se aplica lo establecido en los numerales 75.2 y 75.3 del artículo 75 del Reglamento.

1.10. SUBSANACIÓN DE LAS OFERTAS

La subsanación de las ofertas se sujeta a lo establecido en el artículo 60 del Reglamento. La corrección aritmética a la que hace referencia el numeral 60.4 de dicho artículo procede para la ejecución de obras a suma alzada.

El plazo que se otorgue para la subsanación no puede ser inferior a un (1) día hábil.

La solicitud de subsanación se realiza de manera electrónica a través del SEACE y será remitida al correo electrónico consignado por el postor al momento de realizar su inscripción en el RNP, siendo su responsabilidad el permanente seguimiento de las notificaciones a dicho

³ La constancia de inscripción electrónica se visualizará en el portal web del Registro Nacional de Proveedores: www.mpp.gob.pe

correo. La notificación de la solicitud se entiende efectuada el día de su envío al correo electrónico.

La presentación de las subsanaciones se realiza a través del SEACE. No se tomará en cuenta la subsanación que se presente en físico a la Entidad.

1.11. RECHAZO DE LAS OFERTAS

Previo al otorgamiento de la buena pro, el comité de selección revisa las ofertas económicas que cumplen los requisitos de calificación, de conformidad con lo establecido para el rechazo de ofertas, previsto en el artículo 68 del Reglamento, de ser el caso.

De rechazarse alguna de las ofertas calificadas, el órgano encargado de las contrataciones o comité de selección, según corresponda, revisa el cumplimiento de los requisitos de calificación de los postores que siguen en el orden de prelación, en caso las hubiere.

1.12. OTORGAMIENTO DE LA BUENA PRO

Definida la oferta ganadora, el órgano encargado de las contrataciones o comité de selección, según corresponda, otorga la buena pro, mediante su publicación en el SEACE, incluyendo el cuadro comparativo y las actas debidamente motivadas de los resultados de la admisión, no admisión, evaluación, calificación, descalificación, rechazo y el otorgamiento de la buena pro.

1.13. CONSENTIMIENTO DE LA BUENA PRO

Cuando se hayan presentado dos (2) o más ofertas, el consentimiento de la buena pro se produce a los cinco (5) días hábiles siguientes de la notificación de su otorgamiento, sin que los postores hayan ejercido el derecho de interponer el recurso de apelación.

En caso que se haya presentado una sola oferta, el consentimiento de la buena pro se produce el mismo día de la notificación de su otorgamiento.

El consentimiento del otorgamiento de la buena pro se publica en el SEACE al día hábil siguiente de producido.

Importante

Una vez consentido el otorgamiento de la buena pro, el órgano encargado de las contrataciones o el órgano de la Entidad al que se haya asignado tal función realiza la verificación de la oferta presentada por el postor ganador de la buena pro conforme lo establecido en el numeral 64.6 del artículo 64 del Reglamento.

CAPÍTULO II SOLUCIÓN DE CONTROVERSIAS DURANTE EL PROCEDIMIENTO DE SELECCIÓN

2.1. RECURSO DE APELACIÓN

A través del recurso de apelación se pueden impugnar los actos dictados durante el desarrollo del procedimiento de selección hasta antes del perfeccionamiento del contrato.

El recurso de apelación se presenta ante la Entidad convocante, y es conocido y resuelto por su Titular, cuando el valor referencial sea igual o menor a cincuenta (50) UIT. Cuando el valor referencial sea mayor a dicho monto, el recurso de apelación se presenta ante y es resuelto por el Tribunal de Contrataciones del Estado.

En los procedimientos de selección según relación de ítems, el valor referencial total del procedimiento determina ante quién se presenta el recurso de apelación.

Los actos que declaren la nulidad de oficio, la cancelación del procedimiento de selección y otros actos emitidos por el Titular de la Entidad que afecten la continuidad de este, se impugnan ante el Tribunal de Contrataciones del Estado.

Importante

- *Una vez otorgada la buena pro, el órgano encargado de las contrataciones o comité de selección, según corresponda, está en la obligación de permitir el acceso de los participantes y postores al expediente de contratación, salvo la información calificada como secreta, confidencial o reservada por la normativa de la materia, a más tardar dentro del día siguiente de haberse solicitado por escrito.*

Luego de otorgada la buena pro no se da a conocer las ofertas cuyos requisitos de calificación no fueron analizados y revisados por el órgano encargado de las contrataciones o comité de selección, según corresponda.

- *A efectos de recoger la información de su interés, los postores pueden valerse de distintos medios, tales como: (i) la lectura y/o toma de apuntes, (ii) la captura y almacenamiento de imágenes, e incluso (iii) pueden solicitar copia de la documentación obrante en el expediente, siendo que, en este último caso, la Entidad deberá entregar dicha documentación en el menor tiempo posible, previo pago por tal concepto.*
- *El recurso de apelación se presenta ante la Mesa de Partes del Tribunal o ante las oficinas desconcentradas del OSCE o en la Unidad de Trámite Documentario de la Entidad, según corresponda.*

2.2. PLAZOS DE INTERPOSICIÓN DEL RECURSO DE APELACIÓN

La apelación contra el otorgamiento de la buena pro o contra los actos dictados con anterioridad a ella se interpone dentro de los cinco (5) días hábiles siguientes de haberse notificado el otorgamiento de la buena pro.

La apelación contra los actos dictados con posterioridad al otorgamiento de la buena pro, contra la declaración de nulidad, cancelación y declaratoria de desierto del procedimiento, se interpone dentro de los cinco (5) días hábiles siguientes de haberse tomado conocimiento del acto que se desea impugnar.

CAPÍTULO III DEL CONTRATO

3.1. PERFECCIONAMIENTO DEL CONTRATO

Los plazos y el procedimiento para perfeccionar el contrato se realiza conforme a lo indicado en el artículo 141 del Reglamento.

Para perfeccionar el contrato, el postor ganador de la buena pro debe presentar los documentos señalados en los artículos 139 y 175 del Reglamento, así como los previstos en la sección específica de las bases.

3.2. GARANTÍAS

Las garantías que deben otorgar los postores y/o contratistas, según corresponda, son las de fiel cumplimiento del contrato y por los adelantos.

3.2.1. GARANTÍA DE FIEL CUMPLIMIENTO

Como requisito indispensable para perfeccionar el contrato, el postor ganador debe entregar a la Entidad la garantía de fiel cumplimiento del mismo por una suma equivalente al diez por ciento (10%) del monto del contrato original. Esta se mantiene vigente hasta el consentimiento de la liquidación final.

Importante

En los contratos de ejecución de obras que celebren las Entidades con las micro y pequeñas empresas, estas últimas pueden otorgar como garantía de fiel cumplimiento el diez por ciento (10%) del monto del contrato original, porcentaje que es retenido por la Entidad durante la primera mitad del número total de pagos a realizarse, de forma prorrateada en cada pago, con cargo a ser devuelto a la finalización del mismo, conforme lo establece el artículo 149 del Reglamento, siempre que:

- a) El procedimiento de selección original del cual derive el contrato a suscribirse sea una Adjudicación Simplificada.*
- b) El plazo de ejecución de la obra sea igual o mayor a sesenta (60) días calendario; y,*
- c) El pago a favor del contratista considere, al menos, dos (2) valorizaciones periódicas, en función del avance de obra.*

3.2.2. GARANTÍA DE FIEL CUMPLIMIENTO POR PRESTACIONES ACCESORIAS

En las contrataciones que conllevan la ejecución de prestaciones accesorias, tales como mantenimiento, reparación o actividades afines, se otorga una garantía adicional por una suma equivalente al diez por ciento (10%) del monto del contrato de la prestación accesorio, la misma que debe ser renovada periódicamente hasta el cumplimiento total de las obligaciones garantizadas.

3.2.3. GARANTÍA POR ADELANTO

En caso se haya previsto en la sección específica de las bases la entrega de adelantos, el contratista debe presentar una garantía emitida por idéntico monto conforme a lo estipulado en el artículo 153 del Reglamento.

3.3. REQUISITOS DE LAS GARANTÍAS

Las garantías que se presenten deben ser incondicionales, solidarias, irrevocables y de

realización automática en el país, al solo requerimiento de la Entidad. Asimismo, deben ser emitidas por empresas que se encuentren bajo la supervisión directa de la Superintendencia de Banca, Seguros y Administradoras Privadas de Fondos de Pensiones, y que cuenten con clasificación de riesgo B o superior. Asimismo, deben estar autorizadas para emitir garantías; o estar consideradas en la última lista de bancos extranjeros de primera categoría que periódicamente publica el Banco Central de Reserva del Perú.

Importante

Corresponde a la Entidad verificar que las garantías presentadas por el postor ganador de la buena pro y/o contratista cumplan con los requisitos y condiciones necesarios para su aceptación y eventual ejecución; sin perjuicio de la determinación de las responsabilidades funcionales que correspondan.

Advertencia

Los funcionarios de las Entidades no deben aceptar garantías emitidas bajo condiciones distintas a las establecidas en el presente numeral, debiendo tener en cuenta lo siguiente:

- 1. La clasificadora de riesgo que asigna la clasificación a la empresa que emite la garantía debe encontrarse listada en el portal web de la SBS (<http://www.sbs.gob.pe/sistema-financiero/clasificadoras-de-riesgo>).*
- 2. Se debe identificar en la página web de la clasificadora de riesgo respectiva, cuál es la clasificación vigente de la empresa que emite la garantía, considerando la vigencia a la fecha de emisión de la garantía.*
- 3. Para fines de lo establecido en el artículo 148 del Reglamento, la clasificación de riesgo B, incluye las clasificaciones B+ y B.*
- 4. Si la empresa que otorga la garantía cuenta con más de una clasificación de riesgo emitida por distintas empresas listadas en el portal web de la SBS, bastará que en una de ellas cumpla con la clasificación mínima establecida en el Reglamento.*

En caso exista alguna duda sobre la clasificación de riesgo asignada a la empresa emisora de la garantía, se deberá consultar a la clasificadora de riesgos respectiva.

De otro lado, además de cumplir con el requisito referido a la clasificación de riesgo, a efectos de verificar si la empresa emisora se encuentra autorizada por la SBS para emitir garantías, debe revisarse el portal web de dicha Entidad (<http://www.sbs.gob.pe/sistema-financiero/relacion-de-empresas-que-se-encuentran-autorizadas-a-emitar-cartas-fianza>).

Los funcionarios competentes deben verificar la autenticidad de la garantía a través de los mecanismos establecidos (consulta web, teléfono u otros) por la empresa emisora.

3.4. EJECUCIÓN DE GARANTÍAS

La Entidad puede solicitar la ejecución de las garantías conforme a los supuestos contemplados en el artículo 155 del Reglamento.

3.5. ADELANTOS

La Entidad puede establecer la entrega de adelantos directos y adelantos para materiales e insumos, y en el caso de contratos bajo la modalidad llave en mano, para equipamiento y mobiliario, de conformidad con el artículo 180 del Reglamento, siempre que ello haya sido previsto en la sección específica de las bases.

3.6. VALORIZACIONES

Las valorizaciones son la cuantificación económica de un avance físico en la ejecución de la obra, realizada en un período determinado, tienen el carácter de pagos a cuenta y son elaboradas

el último día de cada período previsto en la sección específica de las bases, por el inspector o supervisor, según corresponda y el contratista.

En caso se haya suscrito contrato con un consorcio, el pago de las valorizaciones se realizará a quien se indique en el contrato de consorcio.

Advertencia

En caso de retraso en los pagos a cuenta o pago final por parte de la Entidad, salvo que se deba a caso fortuito o fuerza mayor, esta reconoce al contratista los intereses legales correspondientes, de conformidad con el artículo 39 de la Ley y los artículos 1244, 1245 y 1246 del Código Civil, debiendo repetir contra los responsables de la demora injustificada.

3.7. REAJUSTES

Los reajustes se calculan conforme lo indicado en el numeral 38.3 del artículo 38 y el artículo 195 del Reglamento.

Importante

Tanto la elaboración como la aplicación de las fórmulas polinómicas se sujetan a lo dispuesto en el Decreto Supremo N° 011-79-VC y sus modificatorias, ampliatorias y complementarias.

3.8. PENALIDADES

3.8.1. PENALIDAD POR MORA EN LA EJECUCIÓN DE LA PRESTACIÓN

En caso de retraso injustificado del contratista en la ejecución de las prestaciones objeto del contrato, la Entidad le aplica automáticamente una penalidad por mora por cada día de atraso, de conformidad con el artículo 162 del Reglamento.

3.8.2. OTRAS PENALIDADES

La Entidad puede establecer penalidades distintas a la mencionada en el numeral precedente, según lo previsto en el artículo 163 del Reglamento y lo indicado en la sección específica de las bases.

Estos dos tipos de penalidades se calculan en forma independiente y pueden alcanzar cada una un monto máximo equivalente al diez por ciento (10%) del monto del contrato vigente, o de ser el caso, del ítem que debió ejecutarse.

3.9. INCUMPLIMIENTO DEL CONTRATO

Las causales para la resolución del contrato, serán aplicadas de conformidad con el artículo 36 de la Ley y 164 del Reglamento.

3.10. DISPOSICIONES FINALES

Todos los demás aspectos del presente procedimiento no contemplados en las bases se regirán supletoriamente por la Ley y su Reglamento, así como por las disposiciones legales vigentes.

SECCIÓN ESPECÍFICA

CONDICIONES ESPECIALES DEL PROCEDIMIENTO DE SELECCIÓN

(EN ESTA SECCIÓN LA ENTIDAD DEBERÁ COMPLETAR LA INFORMACIÓN EXIGIDA, DE ACUERDO A LAS INSTRUCCIONES INDICADAS)

CAPÍTULO I GENERALIDADES

1.1. ENTIDAD CONVOCANTE

Nombre : GOBIERNO REGIONAL PUNO
RUC N° : 20406325815
Domicilio legal : JR. DEUSTUA N° 356
Teléfono: : 051-356639
Correo electrónico: : procedimientos@regionpuno.gob.pe

1.2. OBJETO DE LA CONVOCATORIA

El presente procedimiento de selección tiene por objeto la **CONTRATACIÓN DE LA EJECUCIÓN DE OBRA IOARR: “REPARACION DE CAMPO DEPORTIVO ADQUISICIÓN DE EQUIPO NO DEPORTIVO PARA INSTALACIONES DEPORTIVAS EN EL ESTADIO ENRIQUE TORRES BELON DISTRITO DE PUNO, PROVINCIA DE PUNO, DEPARTAMENTO DE PUNO”**.

1.3. VALOR REFERENCIAL⁴

El valor referencial asciende a **Tres millones cuatrocientos setenta y dos mil ciento noventa y dos con 70/100 Soles (S/ 3'472,192.70)**, incluidos los impuestos de Ley y cualquier otro concepto que incida en el costo total de la ejecución de la obra. El valor referencial ha sido calculado al mes de enero 2025.

| Valor Referencial (VR) | Límites ⁵ | |
|---|---|---|
| | Inferior | Superior |
| 3'472,192.70 Tres millones cuatrocientos setenta y dos mil ciento noventa y dos con 70/100 Soles | 3'124,973.43 Tres millones ciento veinticuatro mil novecientos setenta y tres con 43/100 soles | 3'819,411.97 Tres millones ochocientos diecinueve mil cuatrocientos once con 97/100 soles. |

Importante

- *El precio de las ofertas no puede exceder los límites del valor referencial de conformidad con el numeral 28.2 del artículo 28 de la Ley.*

⁴ El monto del valor referencial indicado en esta sección de las bases no debe diferir del monto del valor referencial consignado en la ficha del procedimiento en el SEACE. No obstante, de existir contradicción entre estos montos, primará el monto del valor referencial indicado en las bases aprobadas.

⁵ De acuerdo a lo señalado en el artículo 48 del Reglamento, estos límites se calculan considerando dos (2) decimales. Para ello, si el límite inferior tiene más de dos (2) decimales, se aumenta en un dígito el valor del segundo decimal; en el caso del límite superior, se considera el valor del segundo decimal sin efectuar el redondeo.

1.4. EXPEDIENTE DE CONTRATACIÓN

| | |
|---|--|
| Documento y fecha de aprobación del expediente de contratación | FORMATO N° 02 SOLICITUD DE APROBACIÓN DE EXPEDIENTE DE CONTRATACIÓN CON REGISTRO N°0161-2025-ORA de fecha 27/03/2025 |
| Documento y fecha de aprobación del expediente técnico | Resolución Gerencial Regional N° 184-2022-GRI-GR PUNO Fecha 10/10/2022 |
| Documento y fecha de actualización del expediente técnico, de corresponder | Resolución Gerencial Regional N°069-2025-GRI-GR PUNO de fecha 03/03/2025. |
| Tipo y número del procedimiento de selección que se convocó para la elaboración del expediente técnico, de corresponder | No corresponde |

1.5. FUENTE DE FINANCIAMIENTO

RECURSOS DETERMINADOS

Importante

La fuente de financiamiento debe corresponder a aquella prevista en la Ley de Equilibrio Financiero del Presupuesto del Sector Público del año fiscal en el cual se convoca el procedimiento de selección.

1.6. SISTEMA DE CONTRATACIÓN

El presente procedimiento se rige por el sistema de **SUMA ALZADA**, de acuerdo con lo establecido en el expediente de contratación respectivo.

1.7. MODALIDAD DE EJECUCIÓN

NO CORRESPONDE.

1.8. ALCANCES DEL REQUERIMIENTO

El alcance de la ejecución de la obra está definido en el Capítulo III de la presente sección de las bases.

1.9. PLAZO DE EJECUCIÓN DE LA OBRA

El plazo de ejecución de la obra materia de la presente convocatoria, es de **sesenta (60) días calendario**, en concordancia con lo establecido en el expediente de contratación y en el expediente técnico de obra.

1.10. COSTO DE REPRODUCCIÓN Y ENTREGA DE BASES Y DEL EXPEDIENTE TÉCNICO DE LA OBRA

Los participantes registrados tienen el derecho a recabar las bases y el expediente técnico de la obra en versión impresa o digital, según su elección, para cuyo efecto deben:

| | |
|------------------------------|--|
| Pagar en | : CAJA DE LA ENTIDAD sito en JR. DEUSTUA N° 356 PUNO |
| Recoger en | : GERENCIA REGIONAL DE INFRAESTRUCTURA |
| Costo de bases | : Impresa: S/ 5.00 (Cinco con 00/100 SOLES) |
| Costo del expediente técnico | : Impreso: S/ 200.00 (Doscientos con 00/100 SOLES) Digital: S/ 50.00 (Cincuenta con 00/100 SOLES) |

Las bases y el expediente técnico se entregan inmediatamente después de realizado el pago correspondiente. Excepcionalmente, el expediente técnico en versión impresa puede ser entregado dentro del plazo máximo de un (1) día hábil de efectuado el pago.

Importante

- *La Entidad debe entregar una constancia o formulario de cargos en donde consta que el participante recibió el expediente técnico completo. Dicha constancia o formulario debe incluir un índice del contenido del expediente técnico y número de folios correspondientes.*
- *El costo de entrega del ejemplar de las bases y del expediente técnico, no puede exceder el costo de su reproducción.*

Advertencia

Las Entidades deben cautelar bajo responsabilidad que la versión impresa y digital del expediente técnico correspondan a la versión original del expediente técnico aprobado.

1.11. ACCESO VIRTUAL AL EXPEDIENTE TÉCNICO DE LA OBRA

El expediente técnico de la obra en versión digital se encuentra publicado en el SEACE, obligatoriamente, desde la fecha de la convocatoria del presente procedimiento de selección.

Adicionalmente, el expediente técnico se encuentra publicado en https://drive.google.com/drive/folders/1_uwHEn7fDd2SBibGtZ--brIOXOzZrau-, el cual es de acceso libre y gratuito.

1.12. BASE LEGAL

- Ley N° 32185, Ley de Presupuesto del Sector Público para el Año Fiscal 2025
- Ley N° 32186, Ley de Equilibrio Financiero del Presupuesto del Sector Público del año fiscal 2025
- Ley N° 32187, Ley de Endeudamiento del Sector Público para el año fiscal 2025
- Ley N° 30225, Ley de Contrataciones del Estado y modificatorias.
- Decreto Supremo N° 082-2019-EF, Texto Único Ordenado de la Ley N° 30225.
- Decreto Supremo N° 344-2018-EF, que aprueba el Reglamento de la Ley N° 30225 y modificatorias.
- Decreto Supremo N° 011-79-VC.
- Ley N°27444, Ley del Procedimiento Administrativo General, sus modificatorias y normas complementarias.
- Ley N°27806 - Ley de Transparencia y Acceso a la Información Pública.

Las referidas normas incluyen sus respectivas modificaciones, de ser el caso.

CAPÍTULO II DEL PROCEDIMIENTO DE SELECCIÓN

2.1. CALENDARIO DEL PROCEDIMIENTO DE SELECCIÓN

Según el cronograma de la ficha de selección de la convocatoria publicada en el SEACE.

Importante

De conformidad con la vigesimosegunda Disposición Complementaria Final del Reglamento, en caso la Entidad (Ministerios y sus organismos públicos, programas o proyectos adscritos) haya difundido el requerimiento a través del SEACE siguiendo el procedimiento establecido en dicha disposición, no procede formular consultas u observaciones al requerimiento.

2.2. CONTENIDO DE LAS OFERTAS

La oferta contendrá, además de un índice de documentos⁶, la siguiente documentación:

2.2.1. Documentación de presentación obligatoria

2.2.1.1. Documentos para la admisión de la oferta

- a) Declaración jurada de datos del postor. (**Anexo N° 1**)
- b) Documento que acredite la representación de quien suscribe la oferta.

En caso de persona jurídica, copia del certificado de vigencia de poder del representante legal, apoderado o mandatario designado para tal efecto.

En caso de persona natural, copia del documento nacional de identidad o documento análogo, o del certificado de vigencia de poder otorgado por persona natural, del apoderado o mandatario, según corresponda.

En el caso de consorcios, este documento debe ser presentado por cada uno de los integrantes del consorcio que suscriba la promesa de consorcio, según corresponda.

Advertencia

De acuerdo con el artículo 4 del Decreto Legislativo N° 1246, las Entidades están prohibidas de exigir a los administrados o usuarios la información que puedan obtener directamente mediante la interoperabilidad a que se refieren los artículos 2 y 3 de dicho Decreto Legislativo. En esa medida, si la Entidad es usuaria de la Plataforma de Interoperabilidad del Estado – PIDE⁷ y siempre que el servicio web se encuentre activo en el Catálogo de Servicios de dicha plataforma, no corresponderá exigir el certificado de vigencia de poder y/o documento nacional de identidad.

- c) Declaración jurada de acuerdo con el literal b) del artículo 52 del Reglamento. (**Anexo N° 2**)
- d) Declaración jurada de cumplimiento del Expediente Técnico, según el numeral 3.1 del Capítulo III de la presente sección. (**Anexo N° 3**)

⁶ La omisión del índice no determina la no admisión de la oferta.

⁷ Para mayor información de las Entidades usuarias y del Catálogo de Servicios de la Plataforma de Interoperabilidad del Estado – PIDE ingresar al siguiente enlace <https://www.gobiernodigital.gob.pe/interoperabilidad/>

- e) Declaración jurada de plazo de ejecución de la obra. **(Anexo N° 4)**
- f) Promesa de consorcio con firmas legalizadas, de ser el caso, en la que se consigne los integrantes, el representante común, el domicilio común y las obligaciones a las que se compromete cada uno de los integrantes del consorcio, así como el porcentaje equivalente a dichas obligaciones. **(Anexo N° 5)**
- g) El precio de la oferta en SOLES y:
 - ✓ El desagregado de partidas, cuando el procedimiento se haya convocado a suma alzada.
 - ✓ Los precios unitarios, considerando las partidas según lo previsto en el último párrafo del literal b) del artículo 35 del Reglamento.

Asimismo, la oferta incluye el monto de la prestación accesorio, cuando corresponda. **(Anexo N° 6)**

El precio total de la oferta y los subtotales que lo componen deben ser expresados con dos (2) decimales. Los precios unitarios pueden ser expresados con más de dos (2) decimales.

Importante

- *El órgano encargado de las contrataciones o comité de selección, según corresponda, no puede incorporar documentos adicionales para la admisión de la oferta a los establecidos en este acápite.*
- *El análisis de precios unitarios y el detalle de los gastos generales fijos y variables de la oferta se presentan para el perfeccionamiento del contrato.*
- *El órgano encargado de las contrataciones o comité de selección, según corresponda, declara no admitidas las ofertas que no se encuentren dentro de los límites del valor referencial previstos en el numeral 28.2 del artículo 28 de la Ley. Asimismo, verifica la presentación de los documentos requeridos. De no cumplir con lo requerido, la oferta se considera no admitida.*

2.2.1.2. Documentos para acreditar los requisitos de calificación

Incorporar en la oferta los documentos que acreditan los “**Requisitos de Calificación**” que se detallan en el numeral 3.2 del Capítulo III de la presente sección de las bases.

2.2.2. Documentación de presentación facultativa:

- a) En el caso de microempresas y pequeñas empresas integradas por personas con discapacidad, o en el caso de consorcios conformados en su totalidad por estas empresas, deben presentar la constancia o certificado con el cual acredite su inscripción en el Registro de Empresas Promocionales para Personas con Discapacidad⁸.

Advertencia

El órgano encargado de las contrataciones o comité de selección, según corresponda, no podrá exigir al postor la presentación de documentos que no hayan sido indicados en los acápites “Documentos para la admisión de la oferta”, “Requisitos de calificación” y “Factores de evaluación”.

⁸ Dicho documento se tendrá en consideración en caso de empate, conforme a lo previsto en el artículo 91 del Reglamento.

2.3. REQUISITOS PARA PERFECCIONAR EL CONTRATO

El postor ganador de la buena pro debe presentar los siguientes documentos para perfeccionar el contrato:

- a) Garantía de fiel cumplimiento del contrato.
- b) Garantía de fiel cumplimiento por prestaciones accesorias, de ser el caso.
- c) Solicitud para la constitución del fideicomiso, en el marco de lo establecido en el literal a) del numeral 184.9 del artículo 184 del Reglamento, de ser el caso⁹.
- d) Contrato de consorcio con firmas legalizadas ante Notario de cada uno de los integrantes, de ser el caso.
- e) Código de cuenta interbancaria (CCI) o, en el caso de proveedores no domiciliados, el número de su cuenta bancaria y la entidad bancaria en el exterior.
- f) Copia de la vigencia del poder del representante legal de la empresa que acredite que cuenta con facultades para perfeccionar el contrato, cuando corresponda.
- g) Copia de DNI del postor en caso de persona natural, o de su representante legal en caso de persona jurídica.

Advertencia

De acuerdo con el artículo 4 del Decreto Legislativo N° 1246, las Entidades están prohibidas de exigir a los administrados o usuarios la información que puedan obtener directamente mediante la interoperabilidad a que se refieren los artículos 2 y 3 de dicho Decreto Legislativo. En esa medida, si la Entidad es usuaria de la Plataforma de Interoperabilidad del Estado – PIDE¹⁰ y siempre que el servicio web se encuentre activo en el Catálogo de Servicios de dicha plataforma, no corresponderá exigir los documentos previstos en los literales e) y f).

- h) Domicilio para efectos de la notificación durante la ejecución del contrato.
- i) Autorización de notificación de la decisión de la Entidad sobre la solicitud de ampliación de plazo mediante medios electrónicos de comunicación ¹¹. **(Anexo N°12)**
- j) Constancia de capacidad libre de contratación expedida por el RNP¹².
- k) Programa de Ejecución de Obra (CPM) el cual presenta la ruta crítica y el calendario de avance de obra valorizado.
- l) Calendario de adquisición de materiales e insumos necesarios para la ejecución de obra, en concordancia con el calendario de avance de obra valorizado. Este calendario se actualiza con cada ampliación de plazo otorgada, en concordancia con el calendario de avance de obra valorizado vigente.
- m) Calendario de utilización de equipo, en caso la naturaleza de la contratación lo requiera.
- n) Memoria en la que se señalen las consideraciones que se han tomado en cuenta para la elaboración de los documentos indicados en los literales k), l) y m).
- o) Análisis de precios unitarios de las partidas y detalle de los gastos generales fijos y variables de la oferta, en caso de obras sujetas a precios unitarios¹³.
- p) Desagregado por partidas que dio origen a la oferta, en caso de obras a suma alzada.
- q) Copia de documentos que sustenten la propiedad, la posesión, el compromiso de compra venta o alquiler u otro documento que acredite la disponibilidad del requisito de calificación equipamiento estratégico. En el caso que el postor ganador sea un consorcio los documentos de acreditación de este requisito pueden estar a nombre del consorcio o de uno de sus integrantes.

⁹ Cuando la Entidad no haya incorporado en las bases la obligación de constituir un fideicomiso para la administración de los adelantos destinados a la ejecución de obra, el postor adjudicado puede presentar la solicitud para la constitución del fideicomiso.

¹⁰ Para mayor información de las Entidades usuarias y del Catálogo de Servicios de la Plataforma de Interoperabilidad del Estado – PIDE ingresar al siguiente enlace <https://www.gobiernodigital.gob.pe/interoperabilidad/>

¹¹ En tanto se implemente la funcionalidad en el SEACE, de conformidad con la Primera Disposición Complementaria Transitoria del Decreto Supremo N° 234-2022-EF.

¹² Este requisito no aplica para procedimientos de contratación directa por la causal de carácter de secreto, secreto militar o por razones de orden interno.

¹³ La Entidad puede requerir este documento en caso de obras a suma alzada.

- r) Copia de los diplomas que acrediten la formación académica requerida del plantel profesional clave, en caso que el grado o título profesional requerido no se encuentre publicado en el Registro Nacional de Grados Académicos y Títulos Profesionales a cargo de la de la Superintendencia Nacional de Educación Superior Universitaria – SUNEDU¹⁴.
- s) Copia de (i) contratos y su respectiva conformidad o (ii) constancias o (iii) certificados o (iv) cualquier otra documentación que, de manera fehaciente demuestre la experiencia del personal que conforma el plantel profesional clave.

Importante

- *La Entidad debe aceptar las diferentes denominaciones utilizadas para acreditar la carrera profesional requerida, aun cuando no coincida literalmente con aquella prevista en los requisitos de calificación (por ejemplo Ingeniería Ambiental, Ingeniería en Gestión Ambiental, Ingeniería y Gestión Ambiental u otras denominaciones).*
- *Los documentos que acreditan la experiencia del personal deben incluir como mínimo los nombres y apellidos del profesional, el cargo desempeñado, el plazo de la prestación indicando el día, mes y año de inicio y culminación, el nombre de la Entidad u organización que emite el documento, la fecha de emisión y nombres y apellidos de quien suscribe el documento.*

En caso estos documentos establezcan el plazo de la experiencia adquirida por el profesional en meses sin especificar los días la Entidad debe considerar el mes completo.

De presentarse experiencia ejecutada paralelamente (traslape), para el cómputo del tiempo de dicha experiencia sólo se considerará una vez el periodo traslapado. No obstante, de presentarse periodos traslapados en el residente de obra, no se considera ninguna de las experiencias acreditadas, salvo la ejecución de obras por paquete.

Se considerará aquella experiencia que no tenga una antigüedad mayor a veinticinco (25) años anteriores a la fecha de la presentación de ofertas.

Asimismo, la Entidad debe valorar de manera integral los documentos presentados para acreditar dicha experiencia. En tal sentido, aun cuando en los documentos presentados la denominación del cargo o puesto no coincida literalmente con aquella prevista en los requisitos de calificación, se deberá validar la experiencia si las actividades que realizó el profesional corresponden con la función propia del cargo o puesto requerido.

- *Cuando el postor ganador de la buena pro presenta como plantel profesional clave a profesionales que se encuentren prestando servicios como residente o supervisor en obras contratadas por la Entidad que no cuentan con recepción, procede otorgar plazo adicional para subsanar, conforme lo previsto en el literal a) del artículo 141 del Reglamento.*
- *En caso que el postor ganador de la buena pro sea un consorcio, las garantías que presente este para el perfeccionamiento del contrato, así como durante la ejecución contractual, de ser el caso, además de cumplir con las condiciones establecidas en el artículo 33 de la Ley y en el artículo 148 del Reglamento, deben consignar expresamente el nombre completo o la denominación o razón social de los integrantes del consorcio, en calidad de garantizados, de lo contrario no podrán ser aceptadas por las Entidades. No se cumple el requisito antes indicado si se consigna únicamente la denominación del consorcio, conforme lo dispuesto en la Directiva "Participación de Proveedores en Consorcio en las Contrataciones del Estado".*
- *En los contratos de ejecución de obras que celebren las Entidades con las micro y pequeñas empresas, estas últimas pueden otorgar como garantía de fiel cumplimiento el diez por ciento (10%) del monto del contrato, porcentaje que es retenido por la Entidad durante la primera mitad del número total de pagos a realizarse, de forma prorrateada en cada pago, con cargo a ser devuelto a la finalización del mismo, conforme lo establece el numeral 149.4 del artículo 149 del Reglamento y numeral 151.3 del artículo 151 del Reglamento, siempre que:*
 - a) *El procedimiento de selección original del cual derive el contrato a suscribirse sea una Adjudicación Simplificada.*
 - b) *El plazo de ejecución de la obra sea igual o mayor a sesenta (60) días calendario; y,*
 - c) *El pago a favor del contratista considere, al menos, dos (2) valorizaciones periódicas, en función del avance de obra.*

¹⁴ <https://enlinea.sunedu.gob.pe/>

Para dicho efecto los postores deben encontrarse registrados en el REMYPE, consignando en la Declaración Jurada de Datos del Postor (Anexo N° 1) o en la solicitud de retención de la garantía durante el perfeccionamiento del contrato, que tienen la condición de MYPE, lo cual será verificado por la Entidad en el link <http://www2.trabajo.gob.pe/servicios-en-linea-2-2> opción consulta de empresas acreditadas en el REMYPE.

Importante

- Corresponde a la Entidad verificar que las garantías presentadas por el postor ganador de la buena pro cumplan con los requisitos y condiciones necesarios para su aceptación y eventual ejecución; sin perjuicio de la determinación de las responsabilidades funcionales que correspondan.*
- De conformidad con el Reglamento Consular del Perú aprobado mediante Decreto Supremo N° 076-2005-RE para que los documentos públicos y privados extendidos en el exterior tengan validez en el Perú, deben estar legalizados por los funcionarios consulares peruanos y refrendados por el Ministerio de Relaciones Exteriores del Perú, salvo que se trate de documentos públicos emitidos en países que formen parte del Convenio de la Apostilla, en cuyo caso bastará con que estos cuenten con la Apostilla de la Haya¹⁵.*
- La Entidad no puede exigir documentación o información adicional a la consignada en el presente numeral para el perfeccionamiento del contrato.*

2.4. PERFECCIONAMIENTO DEL CONTRATO

El contrato se perfecciona con la suscripción del documento que lo contiene. Para dicho efecto el postor ganador de la buena pro, dentro del plazo previsto en el artículo 141 del Reglamento, debe presentar la documentación requerida en **MESA DE PARTES DEL GOBIERNO REGIONAL PUNO SITO EN JIRON DEUSTUA N° 356 CERCADO PUNO.**

Importante

En el caso de contratación de obras por paquete, se debe suscribir un contrato por cada obra incluida en el paquete.

2.5. ADELANTOS¹⁶

2.5.1. ADELANTO DIRECTO

*“La Entidad otorgará **un adelanto directo por el 10%** del monto del contrato original.*

*El contratista debe solicitar formalmente el ADELANTO dentro de los **ocho (8)** días siguientes a la suscripción del contrato, adjuntando a su solicitud la garantía por adelantos¹⁷ mediante carta fianza o póliza de caución y el comprobante de pago correspondiente. La Entidad debe entregar el monto solicitado dentro de los **siete (7)** días contados a partir del día siguiente de recibida la solicitud del contratista.*

Vencido el plazo para solicitar el adelanto no procede la solicitud.

¹⁵ Según lo previsto en la Opinión N° 009-2016/DTN.

¹⁶ Si la Entidad ha previsto la entrega de adelantos, debe prever el procedimiento para su entrega, conforme a lo previsto en los artículos 181 y 182 del Reglamento.

¹⁷ De conformidad con el artículo 153 del Reglamento, esta garantía debe ser emitida por idéntico monto y un plazo mínimo de vigencia de tres (3) meses, renovable por un plazo idéntico hasta la amortización total del adelanto otorgado. Cuando el plazo de ejecución contractual sea menor a tres (3) meses, las garantías pueden ser emitidas con una vigencia menor, siempre que cubra la fecha prevista para la amortización total del adelanto otorgado.

2.5.2. ADELANTO PARA MATERIALES E INSUMOS

*“La Entidad otorgará adelantos para materiales e insumos por el **20 %** del monto del contrato original, conforme al calendario de adquisición de materiales e insumos presentado por el contratista.*

*La entrega de los adelantos se realizará en un plazo de **diez (10)** días calendario previos a la fecha prevista en el calendario de adquisición de materiales e insumos para cada adquisición, con la finalidad que EL CONTRATISTA pueda disponer de los materiales e insumos en la oportunidad prevista en el calendario de avance de obra valorizado. Para tal efecto, EL CONTRATISTA debe solicitar la entrega del adelanto en un plazo de **siete (7)** días calendario anteriores al inicio del plazo antes mencionado, adjuntando a su solicitud la garantía por adelantos¹⁸ mediante carta fianza o póliza de caución y el comprobante de pago respectivo”.*

2.6. VALORIZACIONES

El periodo de valorización será **PERIODO MENSUAL**.

Importante

- *Cuando el periodo de valorización establecido por la Entidad sea el mensual, el plazo del pago de la valorización se regirá por lo dispuesto en el numeral 194.7 del artículo 194 del Reglamento. En cambio, si la Entidad prevé un periodo de valorización distinto al mensual, se debe establecer los plazos y procedimiento aplicables para la valorización, teniendo en consideración lo dispuesto en el numeral 194.6 del referido artículo, así como el plazo para el pago de las valorizaciones.*
- *Las valorizaciones de obra se presentan a través del módulo de ejecución contractual del SEACE. Dicha obligación aplica a los contratos de obra que deriven de procedimientos de selección para la ejecución de obras, convocados a partir de la entrada en vigencia de la Directiva N° 001-2022-OSCE/CD “Gestión de las valorizaciones de obra a través del SEACE”¹⁹. Mediante comunicado el OSCE publica y difunde la relación de Entidades obligadas a usar la sección de valorizaciones electrónicas como medio para la gestión de las valorizaciones de obra. El primer listado de entidades obligadas se encuentra publicado en el siguiente enlace:*

<https://www.gob.pe/institucion/osce/noticias/575017-comunicado-n-001-2022-osce>.

2.7. PLAZO PARA EL PAGO DEL SALDO DE LA LIQUIDACIÓN DEL CONTRATO DE OBRA

La Entidad o el contratista, según corresponda, deben efectuar el pago del monto correspondiente al saldo de la liquidación del contrato de obra, en el **plazo establecido en el artículo 209 del Reglamento**, computados desde el día siguiente del consentimiento de la liquidación. Para tal efecto, la parte que solicita el pago debe presentar el comprobante de pago respectivo.

¹⁸ De conformidad con el artículo 153 del Reglamento, esta garantía debe ser emitida por idéntico monto y un plazo mínimo de vigencia de tres (3) meses, renovable por un plazo idéntico hasta la amortización total del adelanto otorgado. Cuando el plazo de ejecución contractual sea menor a tres (3) meses, las garantías pueden ser emitidas con una vigencia menor, siempre que cubra la fecha prevista para la amortización total del adelanto otorgado.

¹⁹ Aprobada mediante Resolución N° 002-2022-OSCE-PRE y modificada mediante Resolución N° 042-2022-OSCE/PRE, publicadas en el Diario Oficial El Peruano el 10 de enero de 2022 y 5 de marzo de 2022, respectivamente.

CAPÍTULO III REQUERIMIENTO

Importante

Es responsabilidad de la Entidad cautelar la adecuada formulación del expediente técnico, debiendo asegurar la calidad técnica y reducir la necesidad de su reformulación por errores o deficiencias técnicas que repercutan en el proceso de contratación y en la ejecución de la obra.



GOBIERNO
REGIONAL PUNO

GERENCIA GENERAL REGIONAL

GERENCIA REGIONAL DE
INFRAESTRUCTURA

"Decenio de la Igualdad de oportunidades para mujeres y hombres"
"Año de la recuperación y consolidación de la economía peruana"

3. REQUERIMIENTO

3.1. EXPEDIENTE TÉCNICO E INFORMACIÓN COMPLEMENTARIA DEL EXPEDIENTE TÉCNICO

3.1.1. OBJETO DE LA CONTRATACIÓN:

El presente procedimiento de selección tiene por objeto la contratación de la ejecución de la obra IOARR: REPARACIÓN DE CAMPO DEPORTIVO; ADQUISICIÓN DE EQUIPO NO DEPORTIVO PARA INSTALACIONES DEPORTIVAS; EN EL(LA) ESTADIO ENRIQUE TORRES BELÓN DISTRITO DE PUNO, PROVINCIA PUNO, DEPARTAMENTO PUNO – CUI 2555837

3.1.2. FINALIDAD PUBLICA:

El presente proyecto tiene por finalidad la ejecución de la obra IOARR: REPARACIÓN DE CAMPO DEPORTIVO; ADQUISICIÓN DE EQUIPO NO DEPORTIVO PARA INSTALACIONES DEPORTIVAS; EN EL(LA) ESTADIO ENRIQUE TORRES BELÓN DISTRITO DE PUNO, PROVINCIA PUNO, DEPARTAMENTO PUNO – CUI 2555837

3.1.3. DATOS GENERALES

3.1.3.1. INTRODUCCIÓN

El proyecto IOARR: REPARACION DE CAMPO DEPORTIVO; ADQUISICION DE EQUIPO NO DEPORTIVO PARA INSTALACIONES DEPORTIVAS; EN EL(LA) ESTADIO ENRIQUE TORRES BELON DISTRITO DE PUNO, PROVINCIA PUNO, DEPARTAMENTO PUNO – CUI 2555837, comprende la reparación de campo deportivo y la instalación de panel de marcador del estadio Enrique Torres Belon, dotar de dimensiones y material acorde con la normativa de la FIFA (Federación Internacional de Fútbol Asociación). Con su correspondiente sistema de drenaje y en concordancia con los estudios realizados y con el propósito del desarrollo de las actividades deportivas, tanto para la masificación de la práctica deportiva en la región de Puno y el poder realizar trabajos de la instalación de grass sintético en campo deportivo, que permita poder aplicar y desarrollar todos los conceptos más avanzados del fútbol.

Así mismo, se realiza la construcción de panel de marcador que se adecue a normativas internacionales, para poder albergar eventos de importancia para la región del Puno.

3.1.3.2. **FUNCIÓN** : CULTURA Y DEPORTE

3.1.3.3. **DIVISIÓN FUNCIONAL** : DEPORTE

3.1.3.4. **GRUPO FUNCIONAL** : INFRAESTRUCTURA DEPORTIVA Y RECREATIVA

3.1.3.5. **UNIDAD EJECUTORA** : GOBIERNO REGIONAL PUNO – REGIÓN PUNO – SEDE CENTRAL

3.1.3.6. **PROYECTO** : IOARR: REPARACION DE CAMPO DEPORTIVO; ADQUISICION DE EQUIPO NO DEPORTIVO PARA INSTALACIONES DEPORTIVAS; EN EL(LA) ESTADIO ENRIQUE TORRES BELON DISTRITO DE PUNO, PROVINCIA PUNO, DEPARTAMENTO PUNO.





GOBIERNO
REGIONAL PUNO

GERENCIA GENERAL REGIONAL

GERENCIA REGIONAL DE
INFRAESTRUCTURA

"Decenio de la Igualdad de oportunidades para mujeres y hombres"
 "Año de la recuperación y consolidación de la economía peruana"

3.1.3.7. OBRA : IOARR: REPARACION DE CAMPO DEPORTIVO;
 ADQUISICION DE EQUIPO NO DEPORTIVO PARA INSTALACIONES
 DEPORTIVAS; EN EL(LA) ESTADIO ENRIQUE TORRES BELON
 DISTRITO DE PUNO, PROVINCIA PUNO, DEPARTAMENTO PUNO.

3.1.3.8. META : IOARR: REPARACION DE CAMPO DEPORTIVO;
 ADQUISICION DE EQUIPO NO DEPORTIVO PARA INSTALACIONES
 DEPORTIVAS; EN EL(LA) ESTADIO ENRIQUE TORRES BELON
 DISTRITO DE PUNO, PROVINCIA PUNO, DEPARTAMENTO PUNO.

3.1.3.9. VALOR REFERENCIAL : S/ 3,472,192.70 (TRES MILLONES
 CUATROCIENTOS SETENTA Y DOS MIL CIENTO NOVENTA Y DOS
 CON 70/100 SOLES)

3.1.3.10. UBICACIÓN:
 Región : Puno
 Provincia : Puno
 Distrito : Puno
 Lugar : Cercado

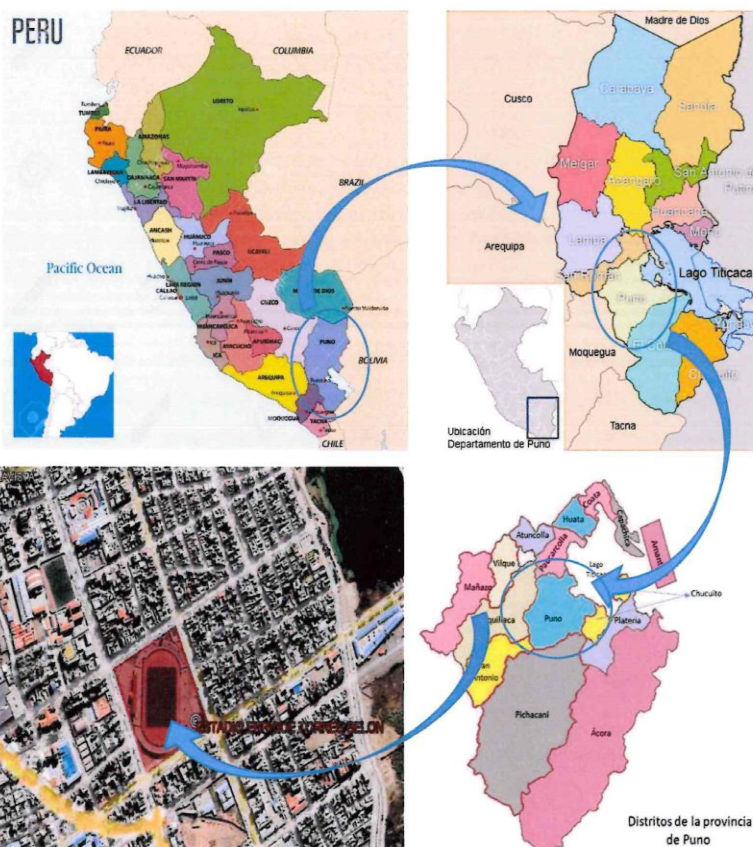



GOBIERNO
REGIONAL PUNO

GERENCIA GENERAL REGIONAL

GERENCIA REGIONAL DE
INFRAESTRUCTURA

"Decenio de la Igualdad de oportunidades para mujeres y hombres"
 "Año de la recuperación y consolidación de la economía peruana"

a) Vías de Comunicación y Acceso

El área de la obra se encuentra ubicada dentro del casco urbano de la ciudad de Puno

El ingreso principal al estadio Enrique Torres Belon está Ubicado en la Av. El Sol.

La vía principal es la Av. El Sol, la cual esta pavimentada y cuenta con veredas en ambos lados de la vía y un jardín central a lo largo de la avenida, la avenida tiene doble vía, ambos de un ancho 9.50 m. Y las veredas un ancho de 1.50 m. La vía garantiza un efectivo y fluido del tránsito de vehículos, así mismo cuenta con espacio suficiente para realizar el giro para ingresar al inmueble.

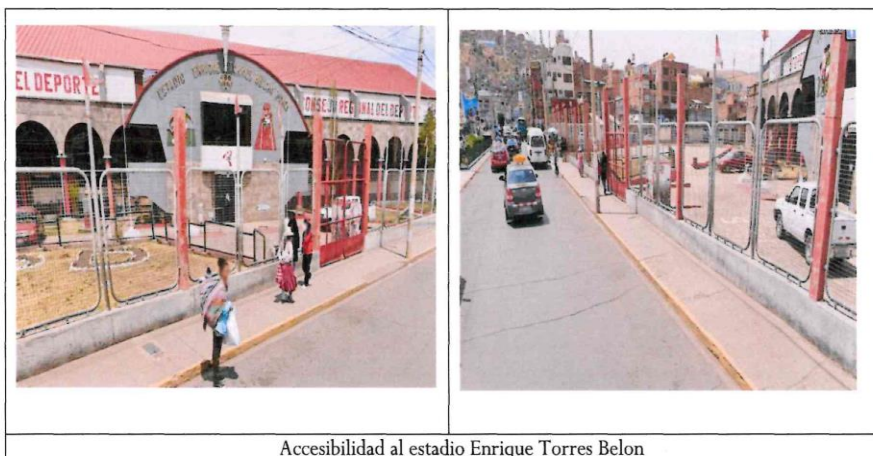

Accesibilidad al estadio Enrique Torres Belon



3.1.1. TOPOGRAFÍA, El terreno del Estadio Enrique Torres Belon de 3898.00 m.s.n.m. Se ubica en la meseta altiplánica del departamento de Puno y comprende un relieve casi imperceptible. El terreno del Estadio Enrique Torres Belon tiene las siguientes características.

Coordenadas UTM

| CUADRO DE CONSTRUCCION DE ESTADIO | | | | | |
|-----------------------------------|---------|--------|------------|------------|-------------|
| VERTICE | LADO | DIST. | ANGULO | ESTE | NORTE |
| P1 | P1 - P2 | 2.36 | 134°56'60" | 390458.989 | 8248906.954 |
| P2 | P2 - P3 | 204.36 | 139°4'43" | 390457.918 | 8248904.854 |
| P3 | P3 - P4 | 164.65 | 85°29'8" | 390507.075 | 8248706.491 |
| P4 | P4 - P5 | 3.45 | 139°14'21" | 390663.283 | 8248758.554 |
| P5 | P5 - P6 | 202.47 | 135°44'18" | 390665.051 | 8248761.520 |
| P6 | P6 - P1 | 167.08 | 85°30'31" | 390617.938 | 8248958.437 |

Area: 34363.35 m²

Area: 3.43633 ha

Perimetro: 744.38 ml



GOBIERNO
REGIONAL PUNO

GERENCIA GENERAL REGIONAL

GERENCIA REGIONAL DE
INFRAESTRUCTURA

"Decenio de la Igualdad de oportunidades para mujeres y hombres"
"Año de la recuperación y consolidación de la economía peruana"

3.1.2. PLAZO DE EJECUCIÓN

De acuerdo al expediente Técnico Aprobado con Resolución Gerencial Regional N° 069-2025-GRI-GR PUNO, considera un **plazo de Ejecución de 60 Días calendario**.

3.1.3. OBJETIVOS DEL PROYECTO.

3.1.3.1. OBJETIVO GENERAL.

REPARACIÓN DE CAMPO DEPORTIVO ADQUISICIÓN DE EQUIPO NO DEPORTIVO PARA INSTALACIONES DEPORTIVAS EN EL(LA) ESTADIO ENRIQUE TORRES BELON DISTRITO DE PUNO PROVINCIA PUNO DEPARTAMENTO PUNO.

3.1.3.2. OBJETIVO ESPECIFICO.

- Elaboración de un Proyecto acorde con las normas y reglamentos existentes en nuestro país, con la finalidad de garantizar una vida útil y diseño adecuada de las estructuras, además un apropiado uso de ellas.
- Diseñar un método apropiado de trabajo para que durante y después de la ejecución de la obra se eviten accidentes innecesarios.
- Proyectar los costos adecuadamente con la finalidad de lograr las metas en un 100%, sin tener que someternos a presupuestos adicionales.
- Entregar en las especificaciones técnicas la forma de trabajo y uso adecuado de los materiales, para evitar excesos de desperdicios; como también la elaboración de estructuras que cumplan con las resistencias prevista.
- Dar los mecanismos necesarios para la solución de controversias que se puedan originar en el momento de ejecución de la obra.

3.1.4. JUSTIFICACIÓN



El campo deportivo presenta un desgaste más crítico en la superficie del césped artificial, el cual se encuentra deteriorada, dado el activo estratégico tiene una antigüedad de 17 años, es decir ha cumplido su vida útil por lo que se aprecia a simple vista la acumulación y asentamiento de la arena y caucho granulado de manera desproporcional en el campo deportivo y por consiguiente no habiendo las condiciones para el desarrollo de la actividad deportiva del futbol desde muchos años atrás.

Los componentes del césped artificial o grass sintético están conformado por la fibra o hilos polímeros, la base o backing, los nudos de látex, y esta alfombra sintética trabaja con relleno de arena sílice y caucho granulado de 1.5 mm, este material sintético también forma parte de la cubierta de las áreas laterales de la línea de banda y meta del campo deportivo que tiene un ancho de 3.5 metros a lo largo de la longitud y línea de meta del campo deportivo.

El campo deportivo de futbol es de césped sintético, cuya dimensión cumple con las normas reglamentarias, se encuentra deteriorado al 100%, el cual tiene con un área total de 8,047.50 cuyas dimensiones son de 105.00 metros de largo y 68.00 metros de ancho, teniendo el poligonal de forma rectangular, el cual descansa sobre una baldosa sintética y esta a su vez tiene como base la gravilla o hormigón de un espesor de 3/8, así mismo este espacio deportivo tiene áreas de circulación lateral al entorno perimetral de las líneas de banda



GOBIERNO
REGIONAL PUNO

GERENCIA GENERAL REGIONAL

GERENCIA REGIONAL DE
INFRAESTRUCTURA

"Decenio de la Igualdad de oportunidades para mujeres y hombres"
"Año de la recuperación y consolidación de la economía peruana"

y meta (entorno del campo deportivo) y pista atlética, los cuales tiene un área total de 820 m² que tiene la cobertura de grass sintético en todo su recorrido.

La altura de la fibra no supera 20 mm encontrándose totalmente gastado casi al borde de la base o hacking, así mismo las uniones de la alfombra con las líneas blancas se han desprendido de las cintas adhesivas por el deteriorado y desgaste y uso por más de 10 años, así como los elementos de relleno de la alfombra como la arena sílice y caucho se encuentran asentadas y distribuidas sobre la baldosa que parcialmente se encuentra reseca y deterioradas, impidiendo el desarrollo de la actividad deportiva.

La conformación de sub base está conformado por material granular de río con una altura promedio de 10 cm de espesor distribuido y compactado en todo el campo deportivo, sobre el base conformado por baldosas sintético de 0.50 x 0.45 m. la capa de sub base y base presenta variaciones leves en el nivel con mínimas elevaciones en algunas partes por acumulación del material, generado por des compactación en el campo deportivo. Así mismo en la zona norte presenta (área de semi luna y parte de área lateral entorno del campo deportivo presenta deficiencias en el sistema de drenaje, generando algunas hundimientos y elevaciones sobre la superficie de la capa base y sub base.

Las base del césped sintético está conformado por paño de baldosa sintética, este elemento ha sido colocado sobre la sub base de gravilla, la baldosa se encuentra en estado bueno, por tanto podría ser reemplazado siempre en cuando la tecnología de la nueva alfombra así lo requiera, sin embargo se observa que este elemento se encuentra en buen estado de operatividad, en conclusión, el césped sintético y otros activos ha sido dañado y deteriorados desde la capa de la conformación de base y sub base del campo, los cuales requieren ser intervenidas de manera urgente, a fin de que la unidad productora pueda continuar con los servicios deportivos de fútbol en el estadio Enrique Torres Belón.



Los pórticos del campo deportivo muestran desnivel en los parantes verticales en vista que las bases se encuentran asentadas sobre terreno fijo no adecuado, la estructura está hecha de tubería metálica de 4 pulgadas que muestra corrosiones en algunas partes, por lo tanto, requiere reconfiguración y nivelado de las bases.

Así mismo el área técnica que ocupan los entrenadores y jugadores banca de suplentes se encuentran en estado inoperativo ya que la estructura y cobertura del área técnica y suplentes 18 bancas existentes de material polietileno se encuentran deteriorados y rotas por el pasar del tiempo.



GOBIERNO
REGIONAL PUNO

GERENCIA GENERAL REGIONAL

GERENCIA REGIONAL DE
INFRAESTRUCTURA

"Decenio de la Igualdad de oportunidades para mujeres y hombres"
"Año de la recuperación y consolidación de la economía peruana"

3.1.5. DESCRIPCIÓN DEL PROYECTO

Conforme al Expediente Técnico, el presente proyecto considera lo siguiente:

3.1.5.1. De las Especialidad de ARQUITECTURA.

El tipo de proyecto a realizarse será a nivel de reparación del campo deportivo Estadio Enrique Torres Belón, se dará la remoción del Grass actual, el césped sintético presenta un desgaste significativo, evidenciado por áreas donde la fibra artificial ha perdido densidad y consistencia. En algunas áreas, se evidencia hundimiento o irregularidad en la superficie, lo cual indica un posible deterioro de la base o subbase del sistema de césped sintético. Esto podría ser consecuencia de asentamientos, compactación inadecuada o deficiencias en el drenaje.

Figura 4. Estado actual de Grass sintético



Fuente: Equipo Técnico

Figura 5. Estado actual de Grass sintético



Fuente: Equipo Técnico.

Como se observa la conservación de las bancas de suplentes y cabina respectiva se encuentra en un estado de conservación malo, ya que por el tiempo de vida útil e inclemencias climáticas esta se deterioró hasta un punto que ya no es del todo habitable.





GOBIERNO
REGIONAL PUNO

GERENCIA GENERAL REGIONAL

GERENCIA REGIONAL DE
INFRAESTRUCTURA

"Decenio de la Igualdad de oportunidades para mujeres y hombres"
 "Año de la recuperación y consolidación de la economía peruana"

Figura 6. Estado actual banca de suplentes



Fuente: Equipo Técnico

Tabla 4. Cuadro de Áreas de reparación de campo deportivo

| ZONAS | ESPACIOS | CAN T. | ÁREA m2 | ÁREA PARCIAL M2 |
|--------------------|----------------------------|-----------|------------|-----------------------|
| CAMPO DEPORTIVO | CAMPO DE FUTBOL | 1 | 7932.16 | 7932.16 m2 |
| | ÁREAS VERDES EXISTENTES | 1 | 1532.30 | 1532.30 m2 |
| | ARCO DE FUTBOL | 2 | 1 und | 2 und |
| | MALLA NYLON | 2 | 1 und | 2 und |
| | BANDERINES DE CORNER | 4 | 1 und | 4 und |
| | BANCA DE SUPLENTES | 2 | 1 und | 2 und |



La intervención en el terreno propuesto se tiene en cuenta el mejoramiento (material nuevo) del área del campo deportivo con la instalación de un Grass sintético con certificación nivel FIFA QUALITY PRO. Con un área de intervención de 7932.16 m2.

Como parte de la propuesta será necesario contar con personal especializado con experiencia en instalación de césped sintético en campos deportivos, la instalación del césped deberá realizarse según el manual del fabricante y de acuerdo con el programa de calidad de FIFA vigente para campos de futbol de césped artificial a fin de que al final del proceso se cumpla con la certificación FIFA QUALITY PRO, otorgada por la FIFA



GOBIERNO
REGIONAL PUNO

GERENCIA GENERAL REGIONAL

GERENCIA REGIONAL DE
INFRAESTRUCTURA

"Decenio de la Igualdad de oportunidades para mujeres y hombres"
"Año de la recuperación y consolidación de la economía peruana"

Figura 7. Planimetría de Campo Deportivo

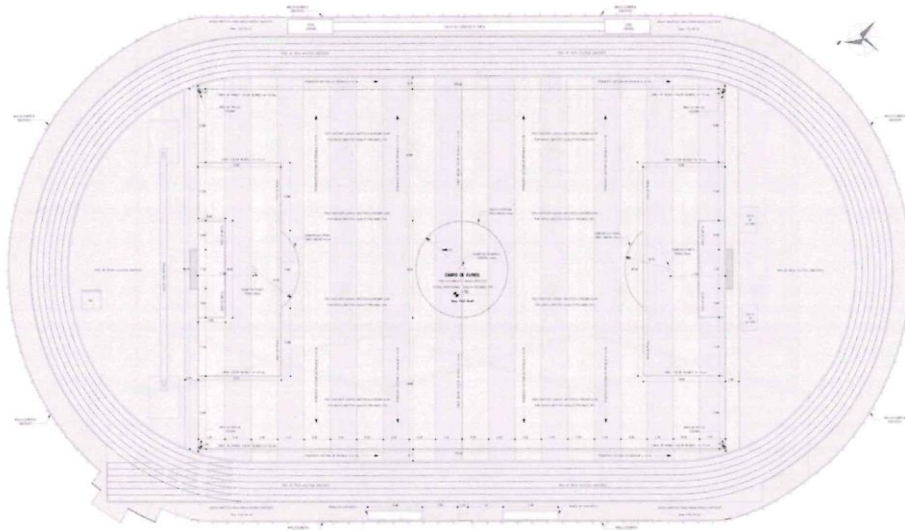

Fuente: Equipo Técnico.

Para la reparación del Grass se utilizará una alfombra de 60mm de alto con arena sílice y gránulos de SBR, se considera líneas de banda de 10cm para el campo de fútbol, esta dimensión es igual al diámetro del poste de portería.

3.1.1.1. De las Especialidad de ESTRUCTURAS.



En este sentido, en lo respecta a la especialidad de estructuras, se ha propuesto la estructura que soportará el panel led marcador mediante perfiles metálicos tal como se describe a continuación. Las columnas del panel, así como la base que soporta los paneles LED son perfiles HSS 100x100x4mm, los perfiles donde se anclan los paneles son HSS 50x50x6mm y los elementos rigidizadores son perfiles HSS 25x25x2.5mm. Respecto a la cubierta metálica a 02 aguas, las bridas superiores e inferiores son perfiles HSS 50x50x3mm y las correas son HSS 38x38x2.0mm.

La interfaz placa – columna, se ha resuelto mediante una placa base de 1/2" de espesor de material ASTM A 572 Gr. 50 conjuntamente con pernos de anclaje de $\varnothing = 5/8"$ y una llave de corte de espesor 1/2". Asimismo, se plantea el uso de un mortero de nivelación de alta resistencia con un $f'c$ 750 kgf/cm²



GOBIERNO
REGIONAL PUNO

GERENCIA GENERAL REGIONAL

GERENCIA REGIONAL DE
INFRAESTRUCTURA

"Decenio de la Igualdad de oportunidades para mujeres y hombres"
 "Año de la recuperación y consolidación de la economía peruana"

La propuesta arquitectónica es la siguiente:



Figura 1: Distribución de panel LED



Figura 2: Corte transversal en panel LED

3.1.1.2. De las Especialidad de INSTALACIONES SANITARIAS.

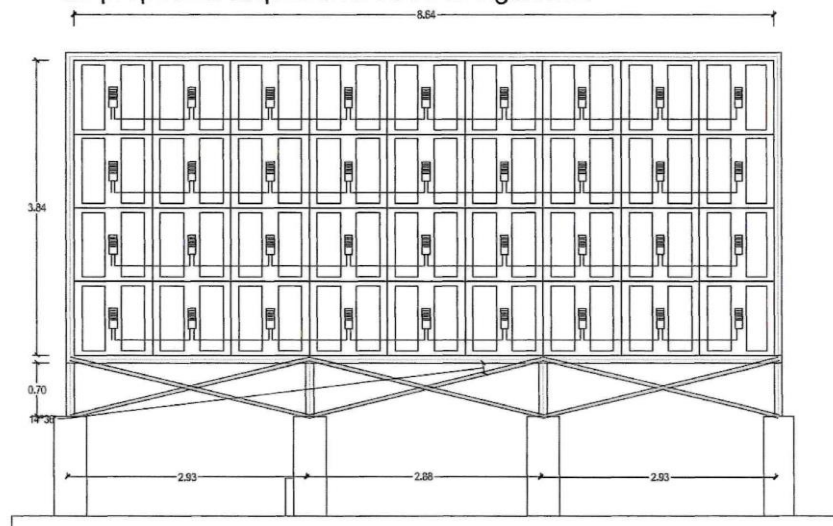
El sistema de drenaje pluvial será íntegramente por gravedad captándose el agua del campo deportivo y colectándose el agua pluvial por tuberías cribadas dentro del campo y llegando a cajas

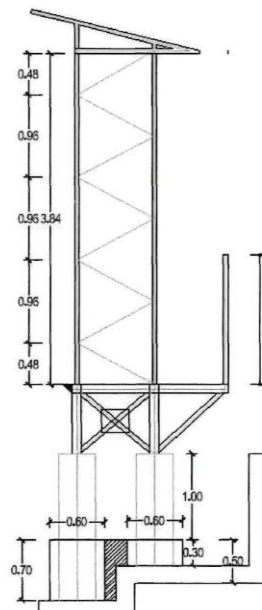

GOBIERNO
REGIONAL PUNO

GERENCIA GENERAL REGIONAL

GERENCIA REGIONAL DE
INFRAESTRUCTURA

"Decenio de la Igualdad de oportunidades para mujeres y hombres"
"Año de la recuperación y consolidación de la economía peruana"

de recolección de aguas pluviales individuales, las cuales terminarán llevando el agua pluvial a buzones existentes de drenaje pluvial, las cuales conducirán el agua pluvial hasta los exteriores del campo deportivo empalmando al sistema de drenaje pluvial de ciudad de puno.

La tubería cribada permite la infiltración del agua de lluvia, facilitando su drenaje a través de la perforación en las paredes de la tubería.

FIGURA N°2: Sistema de drenaje.

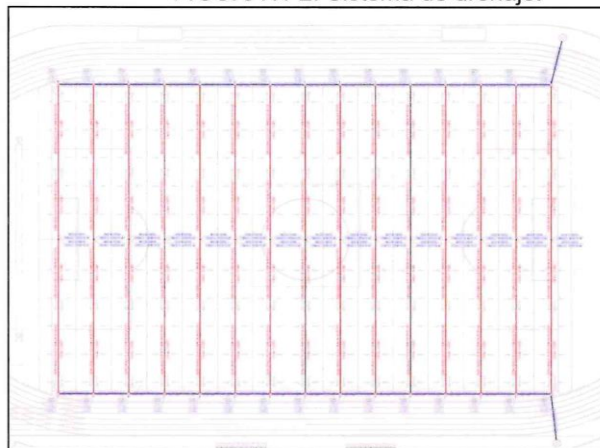

El proyecto presenta dos tipos de tubería, las cuales son:

Tuberías cribadas:

Las cuales se encuentran en el campo deportivo, su función será recolectar las aguas de lluvia del campo deportivo y conducir las hasta las cajas de recolección del campo deportivo.

Estas tuberías cuentan con aberturas en media caña de la tubería, dichas aberturas se indican en plano de detalles de la especialidad. El diámetro de la tubería será de 4 pulgadas.

Tuberías colectoras:

Las tuberías colectoras se encuentran ubicadas en tramos de caja a caja, las cuales conducirán el agua de lluvia acumulado en las cajas, y estas tendrán como punto final los buzones existentes en el campo deportivo. El diámetro de las tuberías colectoras será de 6 pulgadas.





GOBIERNO
REGIONAL PUNO

GERENCIA GENERAL REGIONAL

GERENCIA REGIONAL DE
INFRAESTRUCTURA

"Decenio de la Igualdad de oportunidades para mujeres y hombres"
"Año de la recuperación y consolidación de la economía peruana"

CAJAS DE RECOLECCION DE AGUAS PLUVIALES

Se tiene 30 cajas de recolección de aguas pluviales distribuidas en el campo deportivo de las siguientes dimensiones:

- 30 cajas de recolección del tipo: 0.60 x 0.60 m

Las cajas de recolección serán de prefabricadas de concreto y contarán con tapa de concreto, las cuales tendrán el acabado de Grass sintético en la parte superior de la tapa de cada caja, para que no perjudique en las actividades a realizarse.

FIGURA N°3: Sistema de drenaje.

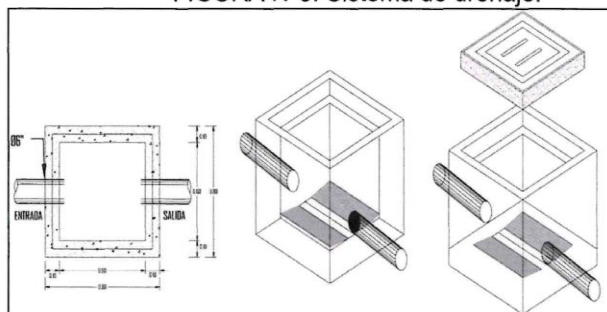

CAPAS DE SISTEMA DE DRENAJE

En el proyecto se consideró las siguientes capas para su correcto funcionamiento:

- Grass sintético
- Shockpad E=1.00 cm
- Grava propia seleccionada de #4 – 3/8"
- Grava propia seleccionada y piedra chancada de 1/2" – 3/4"
- Geomembrana para drenaje.
- Relleno de grava existente compactada.



3.1.1.3. De las Especialidad de INSTALACIONES DE COMUNICACIÓN.

3.1.1.3.1. Sistema de conectividad

a) Descripción

El sistema de conectividad crucial para garantizar que todos los dispositivos y sistemas a implementar del estadio se comuniquen de manera eficiente. Este sistema abarca la infraestructura de red, las políticas de seguridad y las herramientas necesarias para proteger la información y mantener la integridad de las telecomunicaciones.



GOBIERNO
REGIONAL PUNO

GERENCIA GENERAL REGIONAL

GERENCIA REGIONAL DE
INFRAESTRUCTURA

"Decenio de la Igualdad de oportunidades para mujeres y hombres"
"Año de la recuperación y consolidación de la economía peruana"

b) Tecnología de desarrollo

El desarrollo de un sistema de conectividad y seguridad informática incluye varias tecnologías:

Infraestructura de Red: Incluye el procesador de conectividad de la pantalla y el cableado (UTP 6A, fibra óptica) para asegurar una conectividad rápida y confiable.

c) Principio de funcionamiento

El sistema de conectividad opera bajo los siguientes principios:
Conectividad: La infraestructura de red asegura que todos los dispositivos y sistemas estén interconectados, permitiendo la comunicación y transferencia de datos.

Gestión de Políticas: Las políticas de seguridad informática definen las prácticas adecuadas para el manejo de la información, asegurando que todos los usuarios cumplan con los estándares de seguridad establecidos.

d) Configuración

Para configurar un sistema de conectividad, sigue estos pasos:

- **Planificación y Diseño**

Evaluación del Espacio: El espacio a instalar se realizará en la zona norte del estadio Enrique Torres Belon.

Selección de la Pantalla: La pantalla será video wall de 9x4 metros aprox.

Diseño Gráfico: La pantalla se utilizará para visualización de escenarios futbolísticos y artísticos según sea el caso.

- **Instalación de la Infraestructura**

Montaje de la Estructura: Se instalará una estructura de acuerdo al tamaño y peso de pantalla.

Conexión de Energía: La pantalla tendrá una adecuada instalación eléctrica que cumpla los requisitos de consumo la cual se encargara de realizar la especialidad de instalaciones eléctricas.

Conexión de Sistemas: La pantalla se conectará desde el procesador de pantalla hasta la misma con fibra óptica.

- **Configuración Técnica**

Instalación del Software: Instalar y configurar el software necesario para controlar la pantalla y gestionar el contenido.

Pruebas de Funcionamiento: Realizar pruebas para asegurarse de que la pantalla funcione correctamente y que el contenido se muestre sin problemas.





GOBIERNO
REGIONAL PUNO

GERENCIA GENERAL REGIONAL

GERENCIA REGIONAL DE
INFRAESTRUCTURA

"Decenio de la Igualdad de oportunidades para mujeres y hombres"
"Año de la recuperación y consolidación de la economía peruana"

Ajustes Finales: Hacer ajustes de brillo, contraste y otros parámetros para optimizar la calidad de la imagen.

- **Mantenimiento y Actualización**

Revisión Regular: Realizar revisiones periódicas para asegurarse de que la pantalla y su infraestructura estén en buen estado.

Actualización de Software: Mantener el software actualizado para garantizar la compatibilidad con nuevos formatos de contenido y mejorar el rendimiento.

Reemplazo de Componentes: Reemplazar componentes defectuosos o desgastados según sea necesario.

- **Seguridad**

Medidas de Seguridad: Implementar medidas de seguridad para proteger la pantalla y su infraestructura de posibles daños o fallos.

Plan de Emergencia: Establecer un plan de emergencia en caso de fallos técnicos o situaciones imprevistas.

3.1.1.3.2. Equipamiento tecnológico

El equipamiento tecnológico incluye un monitor video wall de 9x4m aprox. Incluyendo el respectivo procesador de la pantalla.

Otro equipo es la estación de trabajo que consta de una computadora para el respectivo.



a) Tecnología de desarrollo

El desarrollo del equipamiento tecnológico abarca varias tecnologías clave:

Estación de trabajo: Comprende la computadora que es la encargada de realizar el inicio de visualización de la pantalla general.

Pantalla video wall: Es un conjunto de monitores profesionales que se instalan juntos para formar una gran pantalla única. Estos monitores trabajan en conjunto para mostrar contenido digital de manera coherente y fluida.

b) Principio de funcionamiento

El equipamiento tecnológico opera mediante los siguientes principios:

Interconectividad: Los dispositivos se interconectan desde la estación de trabajo hasta la pantalla.

Comunicación: El medio de comunicación a implementar es fibra óptica y cable utp cat 6A.



GOBIERNO
REGIONAL PUNO

GERENCIA GENERAL REGIONAL

GERENCIA REGIONAL DE
INFRAESTRUCTURA

"Decenio de la Igualdad de oportunidades para mujeres y hombres"
"Año de la recuperación y consolidación de la economía peruana"

3.1.1.3.3. Garantías

a) Del cableado estructurado

Las garantías del cableado estructurado aseguran que todos los componentes de la infraestructura de cableado, incluyendo cables, conectores y paneles de parcheo, funcionarán de manera óptima y conforme a las especificaciones, durante el periodo de garantía. Estas garantías incluyen:

Duración de la Garantía: Generalmente entre 15 a 25 años, dependiendo del fabricante.

Cobertura: Cubre defectos de materiales y mano de obra, asegurando la integridad del sistema de cableado.

Rendimiento: Garantiza que el sistema de cableado cumplirá con las normas de rendimiento establecidas (por ejemplo, ANSI/TIA-568) y soportará las aplicaciones de red previstas.

b) Del equipamiento tecnológico

Las garantías del equipamiento tecnológico aseguran que todos los dispositivos de hardware, como la pantalla video wall, computadoras y dispositivos de red, funcionarán correctamente según las especificaciones, durante el periodo de garantía. Estas garantías incluyen:

Duración de la Garantía: La garantía de la pantalla será de 03 años desde la instalación.

Cobertura: Cubre defectos de fabricación y fallos del hardware, excluyendo daños causados por mal uso o accidentes.

Servicio de Soporte: Incluye servicios de reparación y reemplazo, y a menudo soporte técnico telefónico o en línea.



3.1.1.3.4. Soporte Y Mantenimiento

a) Soporte técnico

El soporte técnico es un servicio vital para asegurar que todos los sistemas y equipos funcionen de manera eficiente y sin interrupciones. Incluye:

Asistencia Remota: Resolución de problemas y consultas a través de teléfono, correo electrónico o herramientas de acceso remoto.

Asistencia en Sitio: Intervención directa en las instalaciones para resolver problemas que no pueden solucionarse de manera remota.

Actualizaciones de Software: Instalación de parches y actualizaciones para mantener el software al día y seguro.

Capacitación: Provisión de formación y orientación para el personal en el uso de sistemas y equipos.



GOBIERNO
REGIONAL PUNO

GERENCIA GENERAL REGIONAL

GERENCIA REGIONAL DE
INFRAESTRUCTURA

"Decenio de la Igualdad de oportunidades para mujeres y hombres"
"Año de la recuperación y consolidación de la economía peruana"

b) Mantenimiento preventivo

El mantenimiento preventivo se realizará de manera regular y programada para prevenir fallos y prolongar la vida útil de los equipos. Incluye:

Inspección y Limpieza: Revisión y limpieza de componentes físicos como ventiladores, filtros, y conexiones para evitar sobrecalentamiento y acumulación de polvo.

Pruebas de Funcionamiento: Ejecución de pruebas de diagnóstico para identificar problemas potenciales antes de que ocurran fallos mayores.

Actualización de Sistemas: Revisión y actualización de firmware y software para asegurar compatibilidad y rendimiento óptimo.

Revisión de Seguridad: Evaluación de medidas de seguridad y aplicación de mejoras para proteger contra amenazas y vulnerabilidades.

c) Mantenimiento correctivo

El mantenimiento correctivo se realiza para solucionar problemas y reparar equipos cuando ya ha ocurrido un fallo. Incluye:

Diagnóstico y Reparación: Identificación y corrección de fallos en hardware y software.

Reemplazo de Componentes: Sustitución de partes defectuosas o dañadas para restaurar el funcionamiento normal.

Restauración de Sistemas: Recuperación y restauración de sistemas y datos tras un fallo crítico o desastre.

Actualización Post-reparación: Aplicación de parches y actualizaciones necesarias tras la reparación para evitar futuros problemas.

Este enfoque integral de soporte y mantenimiento asegura que los sistemas y equipos funcionen de manera óptima, minimizando el tiempo de inactividad y mejorando la eficiencia operativa.



3.1.1.3.5. CAPACITACIÓN

a) Capacitación para el personal usuario

La capacitación para el personal usuario está orientada a garantizar que todos los empleados que utilizan los sistemas y equipos tecnológicos puedan hacerlo de manera efectiva y segura. Esta capacitación incluye:

Introducción a los Sistemas y Equipos: Explicación básica de los sistemas y equipos que utilizarán, incluyendo su funcionamiento y propósito.

Manual de Uso: Provisión de manuales y guías de usuario para referirse en caso de dudas o problemas.



GOBIERNO
REGIONAL PUNO

GERENCIA GENERAL REGIONAL

GERENCIA REGIONAL DE
INFRAESTRUCTURA

"Decenio de la Igualdad de oportunidades para mujeres y hombres"
"Año de la recuperación y consolidación de la economía peruana"

Sesiones de Formación: Talleres y cursos prácticos donde los usuarios pueden aprender a utilizar el software y hardware a través de ejercicios y simulaciones.

Soporte Continuo: Acceso a asistencia y recursos de soporte técnico para resolver problemas que puedan surgir durante el uso diario.

b) Capacitación para el personal técnico

La capacitación para el personal técnico es más avanzada y se centra en asegurar que el equipo encargado del mantenimiento y gestión de los sistemas esté completamente preparado para manejar cualquier situación técnica. Esta capacitación incluye:

Formación Especializada: Cursos avanzados que cubren en profundidad la arquitectura, configuración y gestión de los sistemas y equipos tecnológicos.

Certificaciones Técnicas: Oportunidades para obtener certificaciones reconocidas que validen sus habilidades y conocimientos.

Entrenamiento en Resolución de Problemas: Técnicas y mejores prácticas para diagnosticar y solucionar problemas técnicos, asegurando el mínimo tiempo de inactividad.

Actualización Continua: Acceso a actualizaciones periódicas y formación continua para mantenerse al día con las últimas tecnologías y mejores prácticas.

Esta capacitación asegura que tanto los usuarios finales como el personal técnico estén bien preparados para utilizar y mantener los sistemas y equipos, optimizando la eficiencia y seguridad operativa.



3.1.1.4. De las Especialidad de INSTALACIONES ELÉCTRICAS.

3.1.1.4.1. CARACTERÍSTICAS GENERALES

El presente proyecto contempla la instalación del sistema eléctrico para la alimentación de las pantallas LED del marcador del estadio Enrique Torres Belon – Puno, con una potencia de 300W cada uno; para lo cual, se tienen proyectados sus respectivos circuitos de fuerza estabilizado que serán suministrados mediante un tablero estabilizado TDE-01 en una configuración trifásica 380/220 V, con 03 fases, 01 neutro y su barra de puesta a tierra.

3.1.1.4.2. SUMINISTRO DE ENERGÍA

De la máxima demanda calculada para el suministro de energía eléctrica, se ha proyectado el uso de una conexión independiente al transformador eléctrico existente donde tendrá las siguientes características



GOBIERNO
REGIONAL PUNO

GERENCIA GENERAL REGIONAL

GERENCIA REGIONAL DE
INFRAESTRUCTURA

"Decenio de la Igualdad de oportunidades para mujeres y hombres"
 "Año de la recuperación y consolidación de la economía peruana"

Potencia Nominal : 250 kVA
 Tensión Primaria : 10 kV
 Tensión Secundaria : 0.38-0.22 kV
 Tensión de cortocircuito Vcc : $\leq 5\%$
 Grupo de Conexión : Dyn5
 N° Bushing de lado de Alta : 03 (R-S-T)
 N° Bushing de lado de Baja : 04 (r-s-t-n)
 Regulación TAPS : $\pm 2.5\%$ (cambiador de tomas sin carga)
 Altura de operación : 3827 m.s.n.m

3.1.1.4.3. ESTUDIO DE CARGA

Para el presente estudio de carga y/o determinación de la Máxima Demanda Efectiva, se han considerado la potencia de las pantallas LED, los cuales son cargas realmente instalados a los cuales se le aplicaron los respectivos Factores de Demanda, Factores de Simultaneidad, la demanda máxima definida proviene de los cálculos del sistema de pantallas LED para marcadores en el estadio.

3.1.1.4.4. CUADRO DE CARGAS

Se presenta el cuadro de cargas del sistema de pantallas LED marcador del Estadio Enrique Torres Belon - Puno.

| CÁLCULO Y SELECCIÓN DEL CONDUCTOR POR CAÍDA DE TENSION DE LOS CIRCUITOS DERIVADOS DEL TABLERO | | | | | | | |
|---|----------------------------|--------------|----------|---------------------------|-----------------|----------------------------|------------------|
| Descripción | Max. Demanda Efectiva (kW) | Tensión (kV) | Fac. (K) | Corriente de Carga Ic (A) | Factor de Ampl. | Corriente de diseño Id (A) | Protección (ITM) |
| ALIMENTADOR DEL TABLERO DE DISTRIBUCION ESTABILIZADA TDE-01.1 (C-01) | 10.800 | 0.380 | 1.73 | 16.43 | 1.25 | 20.54 | 4X25 |
| SALIDA DE FUERZA (C-02) | 0.500 | 0.220 | 1.00 | 2.27 | 1.25 | 2.84 | 2X16 |
| SALIDA DE FUERZA (C-03) | 0.500 | 0.220 | 1.00 | 2.27 | 1.25 | 2.84 | 2X16 |
| ALIMENTADOR PRINCIPAL DE LA SED AL TDE0-01 | 11.800 | 0.380 | 1.73 | 17.95 | 1.25 | 22.44 | 4X30 |

TABLA 1: Cuadro de cargas del proyecto
 La carga instalada de la instalación en sistema trifásico 380-220V, 60Hz es de 11.8 KW



GOBIERNO
REGIONAL PUNO

GERENCIA GENERAL REGIONAL

GERENCIA REGIONAL DE
INFRAESTRUCTURA

"Decenio de la Igualdad de oportunidades para mujeres y hombres"
"Año de la recuperación y consolidación de la economía peruana"

3.1.1.4.5. Descripción De La Especialidad

a. Tableros Eléctricos

El tablero general principal es de tipo adosado y estabilizado como también los tableros de distribución serán del tipo para adosar en sistemas monofásico 380/220 V, 60Hz, los cuales se instalarán en los lugares previstos para este propósito y de acuerdo con lo indicado en los planos del proyecto, todos los tableros deben tener señalización de advertencia y peligro claramente visible, de acuerdo a la norma DGE "Símbolos Gráficos en Electricidad".

Las dimensiones son óptimas de acuerdo con los diagramas unifilares proporcionados, debe poder acoplarse, garantizando su hermeticidad de acuerdo a la norma CEI 60529, fabricado con planchas de Acero Galvanizado en caliente y con espesor mínimo de 1.5 mm, acero LAF y con un espesor mínimo de 2mm, de Color RAL 7035 (Gris Luminoso) para el caso paredes traseros y laterales, con espesor de la capa de poliéster 50/70 micras. Con recubrimiento interno/externo de poliéster 70 micras como mínimo, con Grado de protección IP 55 -IK08 la hermeticidad será de acuerdo a la norma CEI 60529 y las características eléctricas Según norma CEI 61439-1 Y CEI 61439-2 (CEI 60439-1); CEI 61439-3 (60439-3).

La certificación de los armarios de distribución está definida por las normas internacionales IEC 61439-1 y la IEC 61439-2, ellas formulan las definiciones, condiciones de empleo, dispositivos constructivos, características técnicas y los ensayos y pruebas para los conjuntos de dispositivos de baja tensión.



b. Alimentadores

La acometida principal se instalará en baja tensión, desde la barra del tablero eléctrico general existente hasta el tablero estabilizado TDE-01 suministrándose de energía eléctrica en sistema trifásico 380V, 60Hz, con conductor de energía de N2XOH, los alimentadores serán instalados en tuberías EMT Conduit y cajas, hasta alcanzar a los respectivos tableros, de acuerdo al diagrama unifilar diseñado en los Planos.

La Red de ductos y buzones exteriores serán instaladas bajo piso, para la distribución parcial de alimentadores eléctricos entre el tablero general y los de distribución y las tuberías para los alimentadores principales desde el tablero general hasta el tablero estabilizado serán de tipo EMT CONDUIT.

El CNE-U establecen parámetros básicos para asegurar que el uso de la tensión para equipos eléctricos esté dentro de los valores prescritos, por ende, la caída de tensión para los alimentadores y circuitos derivados se calcula según la sección



GOBIERNO
REGIONAL PUNO

GERENCIA GENERAL REGIONAL

GERENCIA REGIONAL DE
INFRAESTRUCTURA

"Decenio de la Igualdad de oportunidades para mujeres y hombres"
"Año de la recuperación y consolidación de la economía peruana"

050-102 del CNE-U, el cálculo de la caída de tensión se base en la carga de la demanda máxima calculada de la edificación.

Caída de tensión permisible: (Sección 050-102 CNE- Utilización):

| | |
|--|---------|
| Acometida | : 1.0 % |
| Alimentadores | : 1.5 % |
| Al extremo de cualquier circuito derivado | : 2.5 % |
| Combinación de alimentador y circuito derivado | : 4% |

c. Identificador De Fases

La identificación de fases de un cable se obtiene coloreando el aislamiento. Cada fase de un cable tiene un solo color. La identificación del conductor de tierra es de color verde, amarillo o la combinación de ambos.

El esquema de los colores es el siguiente:

Cables unipolares: Cualquier color.

Cables bipolares: De preferencia blanco y negro.

Cables tripolares: De preferencia blanco, negro y rojo o bipolar más tierra.

Cables tetrapolares: De preferencia blanco, negro, rojo y azul o tripolar más tierra.

Cables pentapolares: Blanco, negro, rojo y azul más tierra.

Los colores deben ser claramente identificables y durables que cumplirán con NTP 370.252.

La durabilidad será verificada por el ensayo dado en el apartado 1.8 de la NTP IEC 60227-2.

d. Circuitos Derivados

Los circuitos derivados desde el tablero de distribución hasta el punto de carga estarán constituidos por tuberías EMT CONDUIT (adosados en la estructura de soporte de las pantallas LED marcador. Los conductores eléctricos cableados del tipo LSOH Compuesto con baja emisión de humos y gases ácidos, libre de halógenos y retardante a la llama, que cumple con los ensayos de la Tabla 2 de la NTP 370.264-5, también denominado LSOH (Low Smoke Zero Halogen), los elementos de uniones y/o conexiones (curvas, uniones y conectores) para las tuberías serán de material EMT-CONDUIT como las cajas de pase y/o puntos de conexión, los cuales tendrán la finalidad de transportar la energía para los artefactos de alumbrado, tomacorrientes y, salidas de fuerza.

e. Salidas De Fuerza Estabilizado

Para las salidas de fuerza estabilizado se utilizarán placa hermética para tomacorriente simple, 20A de grado industrial de tensión estabilizado. Los puntos de conexión serán para la computadora portátil y para el video convertidor.





GOBIERNO
REGIONAL PUNO

GERENCIA GENERAL REGIONAL

GERENCIA REGIONAL DE
INFRAESTRUCTURA

"Decenio de la Igualdad de oportunidades para mujeres y hombres"
"Año de la recuperación y consolidación de la economía peruana"

f. Sistema De Protección

- **Sistema De Protección Contra Sobre Corriente**

El sistema de protección será para proteger los elementos de la instalación (circuitos) contra las sobre corrientes debido a sobrecargas y cortocircuitos, la protección eléctrica para estos casos es provista por medio de dispositivos de interruptores termomagnéticas automáticos, instalados en los tableros generales y tableros de distribución de donde se alimentan los circuitos.

Los interruptores termomagnéticas (ITM) serán de tipo moldeado y tipo Riel DIN, los ITM de tipo moldeado se instalará para alimentadores principales y ITM general en los tableros de distribución, los ITM tipo Riel DIN se instalarán en tableros de distribución (TD) para los circuitos derivados tales como alumbrado y tomacorriente, así como se menciona en el diagrama unifilar, para corrientes de fuga se instalaran interruptores diferenciales (ID), los ITM e ID serán para una tensión de 380/220V 60Hz, cumpliendo la norma IEC60898 y/o NTP y CNE-U con la SECCIÓN 080 (protección y control).

- **Puesta a Tierra**

La puesta a tierra es un sistema de protección, que protege y cuida la vida e integridad física de las personas de las consecuencias que puede ocasionar una descarga eléctrica, y evitar daños a la propiedad, enlazando a tierra las partes metálicas normalmente no energizadas de las instalaciones, equipos, artefactos, etc., instaladas en la estructura del predio.



Se Instalará pozos de puesta a tierra para el sistema de tensión normal con una resistencia menor o igual a 10 ohmios y pozos para el sistema de tensión estabilizada la resistencia equivalente del sistema deberá ser menor o igual a 5 ohmios, la ubicación de puesta a tierra y recorrido de conductores, se indica en los planos de alimentadores. Para los cálculos de diseño del presente Proyecto se ha tenido en cuenta los requisitos establecidos en el nuevo Código Nacional de Electricidad – Utilización 2,006, las Normas NTP 370.056 y las IEC, NEC y NEMA.

Del resultado de estudio de suelos se determinó que el terreno es de tipo SM para lo cual se hará uso de la siguiente tabla de suelos con sus respectivas resistividades según tabla A2-06 del CNE 2006.

[20]



GOBIERNO
REGIONAL PUNO

GERENCIA GENERAL REGIONAL

GERENCIA REGIONAL DE
INFRAESTRUCTURA

"Decenio de la Igualdad de oportunidades para mujeres y hombres"
 "Año de la recuperación y consolidación de la economía peruana"

• **Pararrayos**

El pararrayo es un sistema de protección, garantiza una correcta protección contra el rayo y las sobretensiones, es necesario un sistema compuesto por lo siguiente:

Sistema externo: Pararrayos o similar, se encarga de captar al rayo.

Sistema interno: Se encarga de limitar la sobretensión de las líneas.

Sistema de tierras: Mediante el cual se deriva la energía del rayo ola sobretensión evitando el paso por otras vías no deseadas.

Para el cálculo del sistema de protección contra descargas atmosféricas se debe de realizar de acuerdo a la norma técnica peruana NTP-IEC 62305-2.

3.1.2. VALOR REFERENCIAL – PRESUPUESTO,

Conforme al Expediente Técnico, el Valor Referencial asciende a **S/ 3,472,192.70 (TRES MILLONES CUATROCIENTOS SETENTA Y DOS MIL CIENTO NOVENTA Y DOS CON 70/100 SOLES)**, conforme al siguiente desagregado:

| Ítem | Descripción | | Total |
|------|---|--------|--------------|
| - | ESTADIO TORRES BELON | | 2,635,239.93 |
| 1 | REPARACIÓN DE CAMPO DEPORTIVO | | 2,196,654.74 |
| 2 | ADQUISICIÓN DE EQUIPOS NO DEPORTIVOS | | 438,585.19 |
| | | | |
| | Costo Directo | | 2,635,239.93 |
| | Gastos Generales de ejecución | 8.66% | 228,239.06 |
| | Utilidad | 3.00% | 79,057.20 |
| | Sub Total de obra | | 2,942,536.19 |
| | IGV | 18.00% | 529,656.51 |
| | Presupuesto de Obra - VALOR REFERENCIAL | | 3,472,192.70 |



3.1.3. SISTEMA Y MODALIDAD DE CONTRATACIÓN.

El **Sistema de Contratación** será a **SUMA ALZADA** de acuerdo con lo establecido en el expediente técnico, donde se han especificado las cantidades, magnitudes y calidad de la prestación, están establecidos en los planos, especificaciones técnicas y los requerimientos técnicos mínimos del expediente de contratación respectivo.

Se considera que el postor previo a presentar su oferta ha verificado las cantidades, magnitudes y calidades de la prestación, comprobando que estén definidas en los planos, especificaciones técnicas, memoria descriptiva y presupuesto de la obra, que forman parte del expediente técnico, en ese orden



GOBIERNO
REGIONAL PUNO

GERENCIA GENERAL REGIONAL

GERENCIA REGIONAL DE
INFRAESTRUCTURA

"Decenio de la Igualdad de oportunidades para mujeres y hombres"
"Año de la recuperación y consolidación de la economía peruana"

de prelación, cualquier omisión no comunicada durante el procedimiento de selección se considerará incluido en el monto de oferta.

La **Modalidad De Contratación** de la presente obra no corresponde

3.1.4. CUADERNO DE OBRA DIGITAL

El cuaderno de obra digital iniciara sus registros en la fecha de entrega del terreno, conforme a lo establecido en el artículo 191° del Reglamento, las anotaciones y consultas sobre ocurrencias se rigen en concordancia con los artículos 192° y 193° del Reglamento.

En concordancia con la decimotercera Disposición complementaria final del Reglamento de la Ley 30225, se utilizará el cuaderno de obra digital es la aplicación de la DIRECTIVA N° 009-2020-OSCE/CD en vigencia desde el 14 agosto 2020.

3.1.5. NOTIFICACIÓN POR MEDIOS ELECTRÓNICOS

La entidad podrá notificar algún acto técnico – administrativo por correo electrónico.

Para lo cual, el postor ganador de la buena pro para la suscripción del contrato deberá presentar su dirección del correo electrónico, el cual deberá tener activo durante la vigencia del contrato.

EL CONTRATISTA deberá comunicar a LA ENTIDAD, y mantener activa durante toda la vigencia del contrato, una dirección de correo electrónico que deberá constar en el contrato. Por el solo hecho de suscribir el contrato, EL CONTRATISTA autorizara a la ENTIDAD de efectuarle notificaciones a través de dicho correo electrónico, siendo de su exclusiva responsabilidad realizar la verificación diaria de las notificaciones que LA ENTIDAD pudiera hacer llegar a dicho correo.

3.1.6. SEGUROS

El Contratista antes del inicio de la ejecución de la obra deberá obtener todos los Seguros necesarios según la legislación Nacional aplicable y conforme al detalle que se indica en el presente numeral.

Las Pólizas y demás documentación requerida en este acápite de Seguros estarán a disposición del Gobierno Regional de Puno quien podrá solicitarlas en cualquier momento para su verificación

El Contratista presentara la documentación de las Pólizas de Seguros después de la suscripción de contrato y cinco días (05) antes del inicio efectivo de ejecución de obra.



GOBIERNO
REGIONAL PUNO

GERENCIA GENERAL REGIONAL

GERENCIA REGIONAL DE
INFRAESTRUCTURA

"Decenio de la Igualdad de oportunidades para mujeres y hombres"
 "Año de la recuperación y consolidación de la economía peruana"

3.1.6.1. SEGURO DE TODO RIESGO DE CONSTRUCCIÓN (CAR)

La póliza considera el valor total de la obra, que deberá considerar el IGV.

| Coberturas | | Sumas Aseguradas Mínimas |
|------------|--|--------------------------------|
| 01 | Daños materiales que sufran los bienes asegurados. Básica | Valor total de la obra |
| 02 | Daños causados directamente por terremoto, temblor, maremoto y erupción volcánica | Valor total de la obra |
| 03 | Daños causados directamente por lluvias, ciclón, huaracan, tempestad, vientos, inundación, desbordamiento y alza de nivel de aguas, enfangamiento, hundimiento o deslizamiento del terreno, derrumbes y desprendimiento de tierras o rocas | Valor total de la obra |
| 04 | Daños causados directamente por EL CONTRATISTA en el curso de la ejecución de las operaciones llevadas a cabo con el propósito de dar cumplimiento a sus obligaciones derivadas del Mantenimiento ampliado | Valor total de la obra |
| 05 | Responsabilidad civil en que incurra el asegurado por daños causados a bienes de terceros o lesiones a terceros, incluyendo Responsabilidad civil cruzada | 25% del Valor total de la obra |
| 06 | Los gastos por concepto de remoción de escombros que sean necesarios después de ocurrir un siniestro amparado bajo la citada póliza | 10% del Valor total de la obra |
| 07 | Riesgos políticos tales como huelgas, motines, conmociones civiles, daño malicioso vandalismo, terrorismo y sabotaje | Valor total de la obra |
| 08 | Error y/o Riesgo de Diseño | 20% del Valor total de la obra |
| 09 | Gastos adicionales por horas extras, trabajo nocturno, trabajo en días feriados, flete expreso y flete aéreo | 5% del Valor total de la obra |
| 10 | Propiedades adyacentes | 10% del Valor total de la obra |
| 11 | Subsuelos y/o masas de tierra | 10% del Valor total de la obra |
| 12 | Debilitamiento de bases y Elementos portantes | 20% del Valor total de la obra |
| 13 | Campamentos y Almacenes | 02% del Valor total de la obra |



En lo que respecta a la cobertura de "Remoción de escombros" se deberá incluir la siguiente definición Quedan amparados bajo Remoción de Escombros los gastos en que razonablemente incurra el asegurado ocasionado por trabajos de demolición, operaciones de despeje y retirada de escombros (sólidos o líquidos) resultantes de un siniestro indemnizable por la póliza. Para tales efectos esta cobertura se entenderá que Escombros incluye cualquier malena o elemento, perteneciente o no a la materia aseguradora, el cual sea necesario remover o retirar para permitir la reconstrucción, o reparación, o para dejar el sitio del siniestro en condiciones de ser utilizado.



GOBIERNO
REGIONAL PUNO

GERENCIA GENERAL REGIONAL

GERENCIA REGIONAL DE
INFRAESTRUCTURA

"Decenio de la Igualdad de oportunidades para mujeres y hombres"
"Año de la recuperación y consolidación de la economía peruana"

3.1.6.2. Deducibles

Los deducibles de las coberturas de seguros, estarán a cargo de El CONTRATISTA.

Los deducibles en su estructura porcentual no podrán ser mayores al 10% del monto indemnizable o al 2% del Valor del Predio afectado. Los deducibles mínimos no deberán ser mayores al 0.5% del Valor Total de la Obra.

3.1.6.3. Seguro complementario de trabajo de riesgo

La póliza considerará a todo el personal a cargo de El CONTRATISTA que realizará el trabajo de instalación y/o que esté vinculado en la ejecución de la obra contratado por Gobierno regional de Puno considerando que la actividad de construcción requiere de manera obligatoria este tipo de seguro según normatividad vigente .

3.1.6.4. Seguro Vida Grupo (DL N° 688)

El contratista a su total y única responsabilidad deberá contratar y mantener cobertura de seguro para cualquier trabajador sea peruano y/o extranjero, realizará el trabajo de instalación y/o que esté vinculado en la ejecución del servicio contratado por Gobierno Regional de Puno, bajo las regulaciones y leyes del Perú de acuerdo con lo establecido por la normativa vigente.

3.1.6.5. Otras Consideraciones para todos los seguros solicitados

a) El contratista obligatoriamente y antes del inicio de la obra presentará a la Entidad lo siguiente:

- El original o copia de las pólizas considerando los Términos y Condiciones solicitados.

- Copia de la factura cancelada por el pago de la totalidad de la prima correspondiente respecto de las pólizas contratadas o el Convenio de Pago de Primas de Seguros con las facturas correspondientes a las cuotas pagadas cuyo vencimiento es anterior a la fecha de la presentación de la póliza.

b) Las pólizas que presente EL CONTRATISTA deberán incluir un endoso o adenda de Cesión de Derechos a favor del GOREPUNO en la que conste que:

- La Compañía de Seguros que emite la póliza de seguro, se compromete a no anular ni modificar por ningún motivo y bajo ninguna circunstancia incluyendo la falla de pago, las coberturas emitidas a favor de EL CONTRATISTA en cumplimiento del presente convenio, sin previo aviso por escrito al GOREPUNO con treinta (30) días de anticipación.
- En el caso de siniestros que afecten los bienes asegurados existentes las indemnizaciones serán pagadas al GOREPUNO.

c) Queda expresamente estipulado que EL CONTRATISTA tendrá total y exclusiva responsabilidad por el pago de todas las obligaciones sociales relacionadas con su personal tales como el pago de remuneraciones, CTS,





GOBIERNO
REGIONAL PUNO

GERENCIA GENERAL REGIONAL

GERENCIA REGIONAL DE
INFRAESTRUCTURA

"Decenio de la Igualdad de oportunidades para mujeres y hombres"
"Año de la recuperación y consolidación de la economía peruana"

indemnizaciones, préstamos, leyes sociales y demás derecho y beneficios que le correspondan y en general cualquier contribución, aporte o tributo creado o por crearse que sea aplicable para estos casos, obligándose a mantener a el GOREPUNO libre de cualquier reclamo por estos conceptos, en tanto dicho personal no tiene ni tendrá ninguna vinculación de orden laboral ni contractual con el GOREPUNO.

- d) Queda estipulado que cualquier reclamo, de cualquier naturaleza dirigido equivocadamente contra el GOREPUNO será asumido directa y plenamente por EL CONTRATISTA
- e) EL CONTRATISTA deberá contratar todas las pólizas que se encuentran consideradas como obligatorias en la normativa vigente, independiente que sean mencionadas o no mencionadas en la presente numeral EL CONTRATISTA podrá contratar, bajo su costo otras pólizas y coberturas no solicitadas que considere necesarias para mejorar su posición de riesgo
- f) En caso EL CONTRATISTA considere innecesario contratar alguna cobertura solicitada por el GOREPUNO que por el servicio a realizar no sean aplicables al riesgo de las actividades que realiza EL CONTRATISTA de acuerdo a lo estipulado en el Contrato se requerirá que EL CONTRATISTA confirme por escrito a el GOREPUNO la inaplicabilidad de tales coberturas y éste la acepte por escrito tal argumentación.
- g) Queda establecido que la responsabilidad asumida por EL CONTRATISTA en el marco del Contrato no podrá ser limitada, enervada ni disminuida por las condiciones que pudieran establecer en un futuro las pólizas de seguros antes indicadas.
- h) El CONTRATISTA acepta que asume bajo su total responsabilidad y riesgo, los gastos y costos por pérdidas y/o daños materiales y/o daños corporales e incapacidad o muerte de cualquier persona o personas en la eventualidad que un accidente ocurra y EL CONTRATISTA no haya provisto adecuadas coberturas cuando fuesen necesarias durante el desarrollo de sus actividades.
- i) Toda y cada una de las pólizas o certificados arriba descritos deberán señalar que son coberturas primarias para lo que respecta al GOREPUNO sobre cualquier otro seguro suscrito por el GOREPUNO, funcionarios y trabajadores que ampare los mismos objetos de seguros contra los mismos riesgos allí establecidos.
- j) El asegurador deberá renunciar a su derecho de repetición contra el GOREPUNO, funcionarios y trabajadores lo cual deberá de constar específicamente en el condicionado particular y/o endoso respectivo.
- k) Todas y cada una de las pólizas y/o certificados deberán consignar al GOREPUNO, funcionarios, trabajadores y profesionales que intervengan en la verificación y avance de la obra, como asegurados adicionales y terceras partes, de tal forma que la póliza cubra adecuadamente todo daño a los bienes y/o personal del GOREPUNO,





GOBIERNO
REGIONAL PUNO

GERENCIA GENERAL REGIONAL

GERENCIA REGIONAL DE
INFRAESTRUCTURA

"Decenio de la Igualdad de oportunidades para mujeres y hombres"
"Año de la recuperación y consolidación de la economía peruana"

- l) Por lo arriba expuesto todas las pólizas que conlleven la cobertura de Responsabilidad Civil deberá contar con la cláusula de Responsabilidad Civil Cruzada, contemplando el siguiente texto: «Mediante el presente amparo se deja constancia que la inclusión de más de un asegurado bajo esta póliza no afectará los derechos de cualquiera de ellos respecto de cualquier reclamación, demanda, juicio o litigio entablado o hecho por o para cualquier otro asegurado nombrado o por o para algún trabajador de cualquiera de los asegurados nombrados

En consecuencia, esta póliza protegerá a cada asegurado nombrado en la misma forma que si cada uno de ellos hubiere suscrito una póliza independiente, sin embargo, la responsabilidad total de la aseguradora, con respecto a los asegurados nombrados no excederá, en total, para un accidente o serie de accidentes provenientes de un solo y mismo evento, del límite máximo de responsabilidad estipulado; es decir, que la inclusión de más de un asegurado no incrementará el límite máximo de responsabilidad de la aseguradora

Todos los demás términos, condiciones y exclusiones de esta póliza continúan vigentes y se modifican solamente por lo que esta cláusula estipula En caso de contradicción entre unos y otros prevalecerá lo que se establece en la presente cláusula.

- m) El CONTRATISTA es responsable de requerir y verificar que cada uno de los subcontratistas, sean estos directos o indirectos, o contratistas independientes comprometidos en desarrollar los servicios o trabajos relacionados con el Contrato, mantengan en vigor el mínimo de seguros requeridos anteriormente, especificando que el GOREPUNO será eximido de todo reclamo, costo o gasto, resultante de las operaciones bajo este contrato. Así también cada subcontratista será responsable por garantizar el pago de los beneficios sociales de todos los trabajadores (empleados y obreros) en concordancia con las leyes y regulaciones peruanas.



- n) El CONTRATISTA deberá obtener una expresa autorización del GOREPUNO antes de realizar cualquier cambio, modificación o cancelación de las pólizas de seguro exigidas en virtud del Contrato, Asimismo, cada póliza o certificado de seguro debe contemplar un compromiso del asegurador obligándolo a proporcionar, con treinta (30) días de anticipación, un aviso por escoto a la Empresa de tal cambio y/o cancelación.
- o) La responsabilidad de EL CONTRATISTA o de cualquier otra persona - natural o jurídica - relacionada a EL CONTRATISTA no está limitada a las estipulaciones aquí señaladas de cómo se ha de contratar el seguro, así como tampoco al no pago de los siniestros por parte de la aseguradora, sea esta por razones de orden técnico, insolvencia, bancarrota o deficiencia en el pago de siniestros.
- p) Todo deducible o prima correspondiente a las pólizas de seguro antes descritas, será asumido únicamente por riesgo y cuenta de EL CONTRATISTA Asimismo, se acuerda que el asegurador no podrá recurrir al GOREPUNO por el pago de primas, deducibles o valuaciones.



GOBIERNO
REGIONAL PUNO

GERENCIA GENERAL REGIONAL

GERENCIA REGIONAL DE
INFRAESTRUCTURA

"Decenio de la Igualdad de oportunidades para mujeres y hombres"
"Año de la recuperación y consolidación de la economía peruana"

- q) EL CONTRATISTA está obligado a informar al GOREPUNO, a través de envío de copias de cartas o correos electrónicos, de todas las declaraciones de siniestros reportados a la aseguradora, que se deberán efectuar dentro de los plazos establecidos en los respectivos condicionados.
- r) EL CONTRATISTA se obliga a presentar al GOREPUNO un informe trimestral de los siniestros presentados a las compañías de seguros indicando su calificación (en proceso de liquidación, pagado o rechazado), montos indemnizados y/o reservados y el estatus de los mismos a la fecha del informe
- s) EL CONTRATISTA se obliga entregar al GOREPUNO con la última valorización y antes de la conformidad de obra, un Reporte de Siniestralidad emitido por la compañía de seguros que indique Calificación (en proceso de liquidación, pagado o rechazado), montos indemnizados y/o reservados y el estatus de los mismos a la fecha del informe.

3.1.7. RESPONSABILIDAD POR MATERIALES

Cuando sea requerido por el Inspector o Supervisor o la Entidad, el Contratista deberá retirar de la Obra, el equipo o material excedente o rechazado que no vaya a ser utilizado en su ejecución, todo costo que se genere a la Entidad por incumplir esta obligación será de cargo del Contratista.

En caso de resolverse el Contrato, el Contratista deberá retirar los materiales, insumos, herramientas y demás que hayan quedado en la obra, en el plazo de cinco (05) días de efectuado el inventario de obra, en caso de no cumplir con esta obligación la ENTIDAD procederá a retirar de la obra dichos bienes con cargo a las valorizaciones, liquidación y/o garantías que tuviera pendientes el Contratista, y será de responsabilidad del Contratista cualquier pérdida, robo o detrimento de dichos bienes, no procediendo ningún tipo de pago o reconocimiento a favor del Contratista por los bienes dejados en obra, por tratarse de un contrato a suma alzada.

De incumplir el Contratista lo antes citado se aplicará la penalidad establecida en el cuadro de penalidades del presente documento.



3.1.8. RESPONSABILIDADES DEL CONTRATISTA POR VICIOS OCULTOS

El Contratista es responsable de ejecutar la totalidad de las obligaciones a su cargo, de acuerdo a lo establecido en el contrato. El plazo de responsabilidad será de siete (07) años contados a partir de la conformidad de la recepción total o parcial de la obra, según corresponda. Tal como lo establece el Artículo 40.1 de la Ley de contrataciones del Estado.

3.1.9. PLAZO Y PAGO DE LIQUIDACIÓN DEL CONTRATO DE OBRA.

El contratista presentara la liquidación debidamente sustentada con la documentación y cálculos detallados, conforme a los plazos y procedimientos establecidos en el Artículo 209 del Reglamento, en relación a los gastos de Liquidación de Contrato, este último se encuentra detallado en el presupuesto del Desagregado de los Gastos Generales del Expediente Técnico.



GOBIERNO
REGIONAL PUNO

GERENCIA GENERAL REGIONAL

GERENCIA REGIONAL DE
INFRAESTRUCTURA

"Decenio de la Igualdad de oportunidades para mujeres y hombres"
"Año de la recuperación y consolidación de la economía peruana"

3.1.10. SOBRE EL PLAZO DE EJECUCIÓN DE OBRA.

El plazo de ejecución considerado en el Expediente Técnico asciende a **60 Días Calendario**, el cual registrará desde el día siguiente en que se cumplan las condiciones establecidas en el Artículo 176 del Reglamento de la Ley de Contrataciones del Estado.

3.1.11. VALORIZACIONES Y METRADOS

Las valorizaciones son elaboradas el último día de cada periodo mensual, por el Inspector o Supervisor y el Contratista. El Contratista consignará en sus valorizaciones todos los trabajos ejecutados, de acuerdo con las cantidades establecidas en las mediciones.

Las valorizaciones, que son pagos a cuenta y no implican conformidad, serán revisadas por la Entidad, pudiendo ésta determinar un monto a pagar menor que el planteado por el Contratista o Inspector o Supervisor, si es que los cálculos del Contratista y/o Supervisor o Inspector no se ajustan a lo realmente ejecutado o existieran penalidades o multas.

Los metrados de obra ejecutados serán formulados y valorizados conjuntamente por el Contratista y Supervisor o Inspector, y presentados a la Entidad dentro de los cinco (5) días contados a partir del primer día hábil del mes siguiente. Si el Inspector o Supervisor no se presenta para la valoración conjunta con el contratista, este la efectuará. El Inspector o Supervisor deberá revisar los metrados durante el periodo de aprobación de la valoración.



3.1.12. VALORIZACIONES MENSUALES

El plazo máximo de aprobación por el Inspector o el Supervisor de las valorizaciones y su remisión a la Entidad para periodos mensuales es de cinco (5) días contados a partir del primer día hábil del mes siguiente al de la valoración respectiva.

Se tiene que un periodo mensual comprende desde el primer día calendario hasta el último día calendario del mes a valorizar. En caso la obra inicie en fecha distinta al primer día del mes, el periodo de valoración será desde el día de inicio de obra hasta el último día calendario del mes de la valoración de obra.

3.1.12.1. SOBRE EL CONTENIDO MÍNIMO DE LAS VALORIZACIONES MENSUALES.

El informe de la valoración deberá de presentarse a la entidad en (03) originales + 01 CD, los cuales deberá de adjuntar los siguientes contenidos mínimos:

| | |
|---|---|
| 1 | Informe del Supervisor o Inspector Sobre la Valorización |
| 2 | Cálculo de penalidades en caso corresponda. |
| 3 | Carta de presentación del contratista dirigido al inspector y/o supervisor de obra (para su revisión y conformidad correspondiente.). |
| 4 | Solicitud de pago firmada por el representante legal de la contratista de obra. |



GOBIERNO
REGIONAL PUNO

GERENCIA GENERAL REGIONAL

GERENCIA REGIONAL DE
INFRAESTRUCTURA

"Decenio de la Igualdad de oportunidades para mujeres y hombres"
 "Año de la recuperación y consolidación de la economía peruana"



| | |
|------|---|
| 5 | Informe de residente de obra, dirigido al representante legal del contratista. |
| 6 | Factura emitida por el contratista (será solicitada a la conformidad del área usuaria). |
| 7 | Copia de Contrato de obra. |
| 8 | Resoluciones de ampliaciones de plazo (en caso corresponda). |
| 9 | Resoluciones de adicional de obra (en caso corresponda). |
| 10 | Informe técnico del Residente que contenga: ficha técnica, memoria descriptiva, relación del equipo mínimo utilizado en el mes y personal, resumen de los controles de calidad realizados en el mes, ocurrencias, conclusiones y recomendaciones. |
| 11 | Informe de actividades de los especialistas (ocurrencias, fotografías 10 fotografías como mínimo, conclusiones y recomendaciones.) (los informes de los especialistas deben estar conforme al cronograma de participación del personal clave, presentado cada inicio de mes.) |
| 12 | Valorización mensual. |
| 12.1 | Hoja de pago de contratista |
| 12.2 | Resumen de Valorización |
| 12.3 | Ficha de identificación de Obra |
| 12.4 | Reajuste por Valorización |
| 12.5 | Deducción que no corresponde por adelante (directo y materiales) |
| 12.6 | Formulas polinómicas de reajuste. |
| 12.7 | Valorización Contractual. |
| 12.8 | Valoración de adicional (De corresponder) |
| 12.9 | Cuadro de amortización de adelanto directo y de materiales |
| 13 | Gráfico (curva S) comparativo de avance programado y ejecutado (mensual y acumulado). |
| 14 | Calendario de obra valorizado. |
| 15 | Planilla de metrados. |
| 15.1 | Resumen de metrados |
| 15.2 | Detalle de metrados |
| 15.3 | Metrados Diarios |
| 16 | Fotografías a color del proceso de construcción del mes valorizado (mínimo 20 fotografías fechadas) |
| 17 | Copia de controles de calidad. |
| 18 | Copia desglosable del cuaderno de obra del periodo de ejecución. |
| 19 | Pago de cumplimiento de obligaciones sociales (SENCICO, CONAFOVICER, ONP, AFP, ESSALUD). |
| 20 | Planilla electrónica del personal pensionista. |
| 21 | Copia del seguro complementario contra todo riesgo. |
| 22 | Copia fedateada del certificado de habilidad vigente del Residente de Obra y especialistas. |
| 23 | Índices unificados para la construcción, copias de la formulas polinómicas del expediente técnico y copia de la fecha del valor referencial que se encuentran en las bases. |
| 24 | Copia de carta fianza de garantía de fiel cumplimiento, adelanto directo y materiales vigentes (de corresponder). |
| 25 | Acta de entrega de terreno (primera valorización). |
| 26 | Acta de inicio de obra (primera valorización). |
| 27 | Planos detallados de avance de obra. |
| 28 | Informe de seguridad (charlas, lista de participantes). |
| 29 | Informe mensual de los especialistas (Personal Clave) |



GOBIERNO
REGIONAL PUNO

GERENCIA GENERAL REGIONAL

GERENCIA REGIONAL DE
INFRAESTRUCTURA

"Decenio de la Igualdad de oportunidades para mujeres y hombres"
"Año de la recuperación y consolidación de la economía peruana"

| | |
|----|---|
| 30 | Otros documentos que considere importante. |
| 31 | Copia del documento que autoriza el cambio de residente y personal clave si lo amerita. |
| 32 | Verificación del SCTR personal obrero y técnico. |
| 33 | Información digital (CD archivos originales de la valorización mensual). |

3.1.13. REAJUSTES

Los reajustes en el caso de ejecución de la OBRA se encontrarán determinados en concordancia con lo establecido en los artículos 38°¹ y 195°² de EL REGLAMENTO Su cálculo y reconocimiento se realiza de forma mensual y forma parte de la valorización que se tramita, este afecto a la deducción que le corresponde en caso se haya otorgado el adelanto directo.

3.1.14. AMPLIACIÓN DE PLAZO CONTRACTUAL

El contratista puede solicitar la ampliación de plazo pactado por cualquiera de las causales detalladas en el artículo 197° ajenas a su voluntad, y siguiendo el procedimiento del artículo 198° del Reglamento, siempre que modifiquen la ruta crítica del programa de ejecución de la obra vigente al momento solicitud de ampliación.

En caso de solicitudes por atrasos o paralizaciones, el contratista deberá especificar si se trata de un atraso, de una paralización o de ambas.

El plazo adicional se concederá, siempre que cumpla con las exigencias establecidas en la normativa (artículo 198° del RLCE), se encuentre debidamente sustentado y sea necesario para culminar la obra.

El contratista deberá tener en cuenta lo siguiente, en los casos de solicitudes de ampliación de plazo, deberá presentar todos los argumentos y pruebas que sustenten su pedido, solo los argumentos y pruebas que sean presentados por el Contratista como parte de su solicitud podrán ser presentados en una eventual controversia, en tanto el análisis y pronunciamiento de la entidad se da en base a estos, presentar nuevos documentos que podrán variar el pronunciamiento emitido, no es responsabilidad de la Entidad, por lo que de motivarse una controversia sobre la base de nuevos argumentos, pruebas y/o documentos, se convertirá este hecho en un perjuicio económico a la entidad sin ser de su responsabilidad este hecho.



3.1.14.1. RECONOCIMIENTO DE COSTOS Y GASTOS EN CASO DE AMPLIACIÓN DE PLAZO

La Entidad reconocerá los GGV, solo en los casos de ampliaciones de plazo y bajo las condiciones establecidas en los artículos 197°, 198°, 199° y 200° del Reglamento de la Ley de Contrataciones del Estado. El pago de los MGG se realizará conforme al artículo 201° del RLCE.

Para efectos de la aplicación del numeral 199.1 del artículo 199, se precisa lo siguiente i) los costos directos, no incluye maquinaria y mano de obra paralizada, ni materiales no usados, ii) Los mayores gastos

¹ Artículo 38 Formulas de Reajuste - RLCE

² Artículo 195 Reajustes - RLCE



GOBIERNO
REGIONAL PUNO

GERENCIA GENERAL REGIONAL

GERENCIA REGIONAL DE
INFRAESTRUCTURA

"Decenio de la Igualdad de oportunidades para mujeres y hombres"
"Año de la recuperación y consolidación de la economía peruana"

generales variables no incluyen los costos y gastos de la oficina principal del contratista.

Las ampliaciones de plazo derivadas de la ejecución de prestaciones adicionales solo darán lugar al reconocimiento de los gastos generales fijos y variables de sus propios presupuestos.

Los gastos generales contemplados en la oferta económica son pagados de manera proporcional a través de la valorización principal, las valorizaciones de mayores metrados no deberían considerar este porcentaje; sin embargo, de haberse considerado y pagado este porcentaje, en la etapa de liquidación deberá efectuarse el cálculo real del monto a reconocer por este concepto, para a partir de ello definir el costo total de la obra y el saldo económico que podría resultar.

En caso la ejecución de mayores metrados requiera una ampliación de plazo de obra, los mayores gastos generales variables que se generan a raíz de dicha ampliación, son calculados y pagados a través de una valorización independiente, conforme al artículo 201 del Reglamento.

3.1.15. CONFORMIDAD DE OBRA

La conformidad de la obra será dada con la suscripción del Acta de Recepción de Obra de conformidad con el artículo 208³ de Reglamento.

3.1.16. GARANTÍA DE FIEL CUMPLIMIENTO

Como requisito indispensable para perfeccionar el contrato, el postor ganador entrega a la Entidad la garantía de fiel cumplimiento del mismo por una suma equivalente al 10 por ciento (10%) del monto del contrato original, Esta se mantiene vigente hasta el consentimiento de la liquidación final, en el caso de ejecución y consultoría de obras⁴.



3.1.17. ADELANTOS

3.1.17.1. ADELANTO DIRECTO

La Entidad otorgará un adelanto directo hasta por el **10.00%** del monto del contrato original.

El contratista puede solicitar formalmente el ADELANTO DIRECTO dentro de los ocho (8) días siguientes a la suscripción del contrato, adjuntando a su solicitud la garantía por adelantos⁵ mediante carta fianza o póliza de caución y el comprobante de pago correspondiente, vencido dicho plazo no procede la solicitud. La entidad entrega el monto solicitado dentro de los siete (7) días contados a partida del día siguiente recibida la solicitud del contratista con la documentación mencionada. Lo mencionado en los párrafos anteriores de conformidad con el literal a del numeral 180.1 del artículo 180 del Reglamento y los numerales 181.1 y 181.2 del artículo 181 del Reglamento.

³ Artículo 208 RLCE – Recepción de la obra y plazos.

⁴ Conforme al Artículo 149 del Reglamento de la Ley de Contrataciones del Estado

⁵ Conforme a lo establecido en el Artículo 153 del Reglamento



GOBIERNO
REGIONAL PUNO

GERENCIA GENERAL REGIONAL

GERENCIA REGIONAL DE
INFRAESTRUCTURA

"Decenio de la Igualdad de oportunidades para mujeres y hombres"
 "Año de la recuperación y consolidación de la economía peruana"

3.1.17.2. ADELANTO PARA MATERIALES E INSUMOS

La Entidad otorgara un adelanto para materiales e insumos hasta por el **20.00%** del monto del contrato original, conforme al calendario de adquisiciones de materiales e insumos presentados por el contratista.

La entrega de los adelantos se realiza en un plazo de 10 días calendario previos a la fecha prevista en el calendario de adquisición de materiales e insumos para cada adquisición, con la finalidad que el CONTRATISTA, pueda disponer de los materiales e insumos en la oportunidad prevista en el calendario de adquisición de materiales e insumos. Para tal efecto, EL CONTRATISTA debe solicitar la entrega en un plazo de 07 días calendario anteriores al inicio del plazo antes mencionado, adjuntado a su solicitud la garantía por adelantos⁶ mediante carta fianza o póliza de caución y el comprobante de pago respectivo.

Lo mencionado de conformidad con el numeral 180.2 del artículo 180 del Reglamento y el artículo 182 del Reglamento

3.1.18. CONSIDERACIONES ESPECÍFICAS

3.1.18.1. DEL EQUIPAMIENTO ESTRATÉGICO

| Nro. | LISTA DE EQUIPAMIENTO ESTRATÉGICO | Cantidad |
|------|--|----------|
| 1 | MINICARGADOR SOBRE LLANTAS 70 HP - 3.5TON | 01 |
| 2 | MOTONIVELADORA DE 130 - 135 HP | 01 |
| 3 | CAMIÓN VOLQUETE 6X4 330 HP DE 15 m ³ | 01 |
| 4 | CARGADOR FRONTAL SOBRE LLANTAS DE 125-135 HP 3 yd ³ | 01 |
| 5 | COMPACTADOR VIBR. TIPO PLANCHA 8 HP | 01 |
| 6 | ESTACION TOTAL C/ TRIPODE Y PRISMAS | 01 |
| 7 | RODILLO LISO VIBRATORIO AUTOPROPULSADO 70 - 100 HP 7-9 ton | 01 |

3.1.18.2. DEL PLANTEL PROFESIONAL

3.1.18.2.1. DEL PERSONAL CLAVE.



| PLANTEL PROFESIONAL CLAVE | | | |
|---------------------------|--|---|-------|
| CARGO | FORMACIÓN ACADÉMICA | EXPERIENCIA | CANT. |
| Residente de obra | Título profesional de Ingeniero Civil o Arquitecto | Acreditar 04 años de experiencia en la ejecución y/o supervisión en Obras de construcción y/o reconstrucción y/o remodelación y/o mejoramiento y/o renovación y/o ampliación y/o habilitación y/o Creación y/o terminación y/o fortalecimiento y/o Nuevo y/o Rehabilitación de infraestructura educativa (edificaciones públicas o privadas), habiendo laborado como Residente de obra y/o Residente y/o Ingeniero Residente de obra y/o Supervisor | 01 |

⁶ Conforme a lo establecido en el Artículo 153 del Reglamento



GOBIERNO
REGIONAL PUNO

GERENCIA GENERAL REGIONAL

GERENCIA REGIONAL DE
INFRAESTRUCTURA

"Decenio de la Igualdad de oportunidades para mujeres y hombres"
 "Año de la recuperación y consolidación de la economía peruana"

PLANTEL PROFESIONAL CLAVE

| | | | |
|---|---|---|----|
| | | y/o Jefe de Supervisión y/o Jefe de Supervisión técnica de obra y/o Supervisor de Obra y/o Inspector de Obra y/o Jefe Residente de obra y/o Ingeniero Residente y/o Jefe de Proyecto y/o Ingeniero Supervisor Residente y/o Jefe de Inspección y/o Residente General y/o Ingeniero Jefe de supervisión y/o Residente principal y/o Inspector y/o Residente de Supervisión y/o la combinación de los términos anteriores. | |
| Ingeniero Civil Especialista en Estructuras | Título profesional de Ingeniero Civil | ingeniero Civil Acreditar 02 años de experiencia en la ejecución y/o supervisión de obras de Edificaciones en General, habiendo laborado en los siguientes cargos Especialista y/o Jefe y/o Responsable y/o supervisor y/o ingeniero o la combinación de estos en/de Estructuras y/o Estructural y/o diseño de estructuras y/o estructuras en edificaciones y/o estructuralista y/o estructuras y edificaciones y/o estructuras hospitalarias y/o Estructuras de concreto armado y/o Estructurista y/o Diseño Estructural y/o Cálculo Estructural | 01 |
| Ingeniero Especialista en Instalaciones Sanitarias | Título profesional de Ingeniero Sanitario o Ingeniero Sanitario y Ambiental o ingeniero civil | Tiempo de experiencia mínima de 02 años, desempeñando los siguientes cargos: Especialista sanitario y/o especialista en instalaciones sanitarias y/o saneamiento y/o ingeniero sanitario en la supervisión y/o ejecución de obras en general. | 01 |
| Ingeniero Especialista en Instalaciones Eléctricas y Comunicaciones | Título profesional de Ingeniero Eléctrico o Electromecánico o mecánico eléctrico o mecánico electricista o electricista | Tiempo de experiencia mínima de 02 años, desempeñando los siguientes cargos: Especialista en instalaciones eléctricas y/o especialista eléctrico y/o ingeniero eléctrico y/o ingeniero electromecánico y/o especialista en mecánico electricista en instalaciones eléctricas y/o en especialista en instalaciones electromecánicas y/o ingeniero mecánico eléctrico y/o ingeniero mecánico electricista y/o ingeniero electricista y/o especialista en comunicaciones y/o especialista en telecomunicaciones y/o ingeniero especialista en telecomunicaciones, en la supervisión y/o ejecución de obras en general. | 01 |
| Ingeniero Especialista en Seguridad, Salud y Medio Ambiente | Título profesional de Ingeniero Civil o Ingeniero Industrial o | Tiempo de experiencia mínima de 02 años, desempeñando los siguientes cargos: Especialista y/o ingeniero y/o supervisor y/o residente y/o jefe en: seguridad y/o seguridad y salud ocupacional y/o seguridad e higiene | 01 |





GOBIERNO
REGIONAL PUNO

GERENCIA GENERAL REGIONAL

GERENCIA REGIONAL DE
INFRAESTRUCTURA

"Decenio de la Igualdad de oportunidades para mujeres y hombres"
 "Año de la recuperación y consolidación de la economía peruana"

| PLANTEL PROFESIONAL CLAVE | | | |
|---|---|--|----|
| | Ingeniero ambiental. | ocupacional y/o seguridad de obra y/o seguridad en el trabajo y/o seguridad e higiene ocupacional y/o medio ambiente y/o seguridad y medio ambiente y/o impacto ambiental y/o SSOMA y/o prevención y/o prevencionista, en la supervisión y/o ejecución de obras en general. | |
| Ingeniero Especialista en Suelos y Control de Calidad | Título profesional de Ingeniero Civil o Ingeniero en Mecánica de Suelos o Geotecnista | Tiempo de experiencia mínima de 02 años, desempeñando los siguientes cargos: Especialista en mecánica de suelos y/o especialista en geotecnia y/o especialista en suelos y pavimentos y/o especialista en mecánica de suelos y/o geotecnia y/o especialista de calidad y/o especialista en control de calidad en la supervisión y/o ejecución de obras en general. | 01 |

3.1.18.3. DE LA EXPERIENCIA DEL POSTOR EN LA ESPECIALIDAD.

| N° | Acreditación del monto facturado | Se considera como obras similares |
|----|--|---|
| 01 | El postor debe acreditar un monto facturado acumulado equivalente a S/ 3,472,192.70 (TRES MILLONES CUATROCIENTOS SETENTA Y DOS MIL CIENTO NOVENTA Y DOS CON 70/100 SOLES) , en la ejecución de obras similares, durante los 10 años anteriores a la fecha de la presentación de ofertas que se computarán desde la suscripción del acta de recepción de obra. | Ejecución de Obra y/o Saldo de Obra y/o construcción y/o reconstrucción y/o remodelación y/o mejoramiento y/o renovación y/o ampliación y/o habilitación y/o Creación y/o terminación y/o fortalecimiento y/o Nuevo y/o Rehabilitación de Estadios. |



3.1.18.4. CONSORCIADOS

De conformidad con el numeral 49.5 del artículo 49 del Reglamento, el área usuaria puede incluir lo siguiente:

- En el caso de presentar la oferta en Consorcio la participación máxima de consorciados será de 02 consorciados.
- El porcentaje mínimo de participación de cada consorciado es de 30%.
- El porcentaje mínimo de participación en la ejecución del contrato, para el integrante del consorcio que acredite mayor experiencia, es de 70 %.

3.1.18.5. INCUMPLIMIENTO DEL CONTRATO

Las causales para la resolución del contrato, serán aplicadas de conformidad con el artículo 36 de la Ley y 164 del Reglamento.

3.1.18.6. PENALIDAD POR MORA EN LA EJECUCIÓN DE LA PRESTACIÓN

En caso de retraso injustificado del contratista en la ejecución de las prestaciones objeto del contrato, la Entidad le aplica automáticamente una penalidad por mora por cada día de atraso, de conformidad con el artículo 162 del Reglamento.



GOBIERNO
REGIONAL PUNO

GERENCIA GENERAL REGIONAL

GERENCIA REGIONAL DE
INFRAESTRUCTURA

"Decenio de la Igualdad de oportunidades para mujeres y hombres"
 "Año de la recuperación y consolidación de la economía peruana"

3.1.18.7. DE LA OTRAS PENALIDADES.

De acuerdo con el artículo 163 del Reglamento, se pueden establecer otras penalidades, distintas al retraso o mora, las cuales deben ser objetivas, razonables, congruentes y proporcionales con el objeto de la contratación

Según lo previsto en los artículos 190 y 191 del Reglamento, en este tipo de penalidades se deben incluir las siguientes

| OTRAS PENALIDADES. | | | |
|--------------------|---|---|---|
| N° | Supuestos de aplicación de penalidad | Forma de cálculo | Procedimiento |
| 01 | Cuando el personal acreditado permanece menos de sesenta (60) días desde el inicio de su participación en la ejecución del contrato o del íntegro del plazo de ejecución, si este es menor a los sesenta (60) días, de conformidad con las disposiciones establecidas en el numeral 190.2 del artículo 190 del Reglamento | 0.5 UIT (*) por cada día de ausencia del personal en obra en el plazo previsto. | Según informe del Inspector o Supervisor de la Obra según corresponda. |
| 02 | En caso el contratista incumpla con su obligación de ejecutar la prestación con el personal acreditado o debidamente sustituido. | 0.5 UIT (*) por cada día de ausencia del personal en obra Por persona | Según informe del Inspector o Supervisor de la Obra según corresponda. |
| 03 | En caso el contratista incumpla con su obligación de ejecutar la prestación con el personal No clave acreditado o debidamente sustituido | 0.5 UIT (*) por cada día de ausencia por cada profesional en obra. | Según informe del Inspector o Supervisor de la Obra según corresponda |
| 04 | Cuando el personal ofertado a tiempo completo se ausente injustificadamente en la obra, salvo excepciones | 1.00 UIT (*) por cada día y persona de ausencia en obra | El Inspector o Supervisor o Coordinador de Obra deberá emitir el informe respectivo, Asimismo, el Inspector o Supervisor podrá anotar en el cuaderno de obra cada día de ausencia del personal ofertado, debiendo cuantificar y aplicar la penalidad en la valorización de obra en el mes correspondiente |
| 05 | MATERIALES Y EQUIPOS. - No cuenta con materiales y equipo necesarios en obra de acuerdo con su calendario de adquisición de materiales, o con el equipo mínimo ofertado o de acuerdo al calendario de utilización de equipo (de ser el | Por ocurrencia 1.00 UIT (*) | El Inspector o Supervisor, deberá emitir el informe respectivo. Asimismo, podrá anotar en el cuaderno de obra que no cuenta con materiales y equipos necesarios. de acuerdo a su calendario de adquisición de materiales y el |





GOBIERNO
REGIONAL PUNO

GERENCIA GENERAL REGIONAL

GERENCIA REGIONAL DE
INFRAESTRUCTURA

"Decenio de la Igualdad de oportunidades para mujeres y hombres"

"Año de la recuperación y consolidación de la economía peruana"

OTRAS PENALIDADES.

| | | | |
|----|--|---|--|
| | caso) Emplea materiales y equipos en obra no autorizados previamente por el supervisor y/o inspector | | equipo mínimo, debiendo cuantificar y aplicar la penalidad en la valorización de obra en el mes correspondiente |
| 06 | Por no presentar el metrado y valorización en forma conjunta con la supervisión en cumplimiento del artículo 194 del RLCE | Por día 0.5 UIT (*) | El Inspector o Supervisor o Coordinador de Obra deberá emitir el informe respectivo. Asimismo, el inspector o Supervisor podrá anotar en el cuaderno de obra, que no presenta el metrado y valorización, debiendo cuantificar y aplicar la penalidad en la valorización de obra del mes correspondiente. |
| 07 | PRUEBAS Y ENSAYOS Cuando el contratista no realice las pruebas o ensayos antes o después de la ejecución de las partidas de acuerdo al procedimiento constructivo que corresponda, y en concordancia al cumplimiento de las normas - técnicas existentes para cada - fin, para verificar la calidad de los materiales y dosificaciones, de acuerdo al requerimiento del supervisor | 2.00 UIT (*) por cada ocurrencia | El Inspector o Supervisor deberá emitir el informe respectivo. Asimismo, podrá anotar en el cuaderno de obra que no realiza oportunamente las pruebas y ensayos, debiendo cuantificar y aplicar la penalidad en la valorización de obra en el mes correspondiente. |
| 08 | POR ATRASO EN SUBSANAR LAS OBSERVACIONES PENDIENTES. Cuando el contratista no presente la subsanación y levantamiento de observaciones señaladas por el Supervisor o inspector o la Entidad de forma final o de manera completa representando una obligación de la contratista señalada en las presentes EETT, durante la ejecución de la obra, exigidos en el Expediente Técnico de Obra. | 0.5 UIT (*) por cada día de retraso a partir de vencido el plazo otorgado por la Supervisión o Inspector por la entidad | El Inspector o Supervisor deberá emitir el informe respectivo, Asimismo, podrá anotar en el cuaderno de obra que no realiza oportunamente la subsanación de las observaciones pendientes, debiendo cuantificar y aplicar la penalidad en la valorización de obra en el mes correspondiente |
| 09 | ESTUDIO DE IMPACTO AMBIENTAL No cumple con realizar las medidas de mitigación establecidas en el Expediente Técnico | 2.00 UIT (*) por cada ocurrencia | El Inspector o Supervisor deberá emitir el informe respectivo. Asimismo, podrá anotar en el cuaderno de obra que no realiza oportunamente las pruebas y ensayos, debiendo cuantificar y aplicar la |





GOBIERNO
REGIONAL PUNO

GERENCIA GENERAL REGIONAL

GERENCIA REGIONAL DE
INFRAESTRUCTURA

"Decenio de la Igualdad de oportunidades para mujeres y hombres"
 "Año de la recuperación y consolidación de la economía peruana"

OTRAS PENALIDADES.

| | | | penalidad en la valorización de obra en el mes correspondiente |
|----|---|--|---|
| 10 | Seguro Complementario Contra Todo Riesgo (SCTR) Por no tener vigente el Contratista la póliza y/o cubrir al 100% a los trabajadores que están en obra, se aplicará la penalidad que se señala | 1.00 UIT (*) por cada ocurrencia | Según informe del Inspector o Supervisor de la Obra según corresponda y con anotación en el cuaderno de obra digital. |
| 11 | Seguro Contra Todo Riesgo (CAR) De no tener vigente la póliza correspondiente y/o no este coberturada toda la obra, se aplicará la penalidad que se señala. | 1.00 UIT (*) por cada ocurrencia | Según informe del Inspector o Supervisor de la Obra según corresponda y con anotación en el cuaderno de obra digital. |
| 12 | Por no entregar e implementar el Plan de Seguridad y Salud en el Trabajo al inicio e implementar durante la ejecución de obra | 1.00 (*) UIT por cada ocurrencia | Según informe del Inspector o Supervisor de la Obra según corresponda y con anotación en el cuaderno de obra digital |
| 13 | Daños producidos a terceros por el contratista y reclamados al GOREPUNO su costo de reparación, si no está vigente el seguro contra todo riesgo (CAR) | Por ocurrencia, 100% del costo de reparación | Según informe del Inspector o Supervisor de la Obra según corresponda y con anotación en el |
| 14 | Por no presentar informe referente a la obra solicitado por la supervisión o la entidad en el plazo otorgado por la misma | 1.00 (*) UIT por cada día de retraso | Según informe del inspector o supervisor de la obra o coordinador, según corresponda. |
| 15 | PROGRAMACIÓN Y CALENDARIO DE OBRA Cuando el Contratista demore en presentar lo siguiente: Calendario de Avance de Obra valorizado actualizado a la fecha de inicio de obra y programa CPM correspondiente en físico y en digital, dentro del plazo de 02 días hábiles a por no presentar el calendario de avance de obra acelerado dentro del plazo establecido por el art 203 Demoras injustificadas en la ejecución de la obra, del Reglamento de la Ley de Contrataciones del Estado | 1.00 UIT (*) por cada día de retraso | según informe del inspector o supervisor de la obra o coordinador, según corresponda. Así mismo, podrá anotar en el cuaderno de obra que no realiza oportunamente las pruebas y ensayos, debiendo cuantificar y aplicar la penalidad en la valorización de obra en el mes correspondiente |



(*) UIT vigente al momento de la ocurrencia o evento sujeto a penalidad.

La aplicación de las penalidades podrá ejecutarse en la valorización del mes de ocurrida la falta o siguientes valorizaciones o en la liquidación final, según



GOBIERNO
REGIONAL PUNO

GERENCIA GENERAL REGIONAL

GERENCIA REGIONAL DE
INFRAESTRUCTURA

"Decenio de la Igualdad de oportunidades para mujeres y hombres"
"Año de la recuperación y consolidación de la economía peruana"

corresponda, o si fuera necesario se cobra del monto resultante de la ejecución de la garantía de fiel cumplimiento.

Procedimiento para aplicación de penalidades:

1. El supervisor o inspector al detectar el incumplimiento de las obligaciones señaladas en la tabla de otras penalidades, registra la infracción en el cuaderno de obra adjuntando las evidencias que lo sustenten, este último de corresponder, seguidamente realiza el cálculo o cuantificación de la(s) penalidad(es) según la tabla de penalidades, verificando antes que el monto acumulado de penalidades aplicadas no haya excedido el monto máximo de penalidad admisible, equivalente al diez por ciento (10%) del monto del contrato vigente.
2. El supervisor o inspector notifica el cálculo o cuantificación de otras penalidades al contratista para conocimiento y toma de acciones correspondientes a fin de corregir dicho incumplimiento. La contratista podrá brindar su descargo, pero no enerva el hecho de que la supervisión calcule y/o cuantifique la penalidad y esta se aplique por el órgano Encargado de la Contrataciones.
3. El supervisor o inspector elabora y remite la valorización con la cuantificación o cálculo de las otras penalidades y/o acompaña el informe de cuantificación de penalidades al informe de valorización.
4. Asimismo, en caso el supervisor o inspector falte de manera injustificada o no se encuentre en obra, es procedente que el Coordinador de obra realice el acta de visita de control y de detectar incumplimiento de alguna de las penalidades establecidas en el cuadro las registra en el acta y notificará a la contratista y supervisión, para su aplicación en las valorizaciones respectivas.



3.1.18.8. De la recepción de obra

Estará permitida la recepción parcial de secciones terminadas de las obras, de conformidad con el artículo 208 del Reglamento La recepción parcial no exime al contratista del cumplimiento del plazo de ejecución; en caso contrario, se le aplican las penalidades correspondientes.

3.1.18.9. De la subcontratación

De acuerdo a lo señalado en el artículo 35⁷ de la Ley, el contratista puede subcontratar, previa autorización de la Entidad, la ejecución de determinadas prestaciones del contrato hasta el porcentaje que establezca el Reglamento en su artículo 147⁸

⁷ Artículo 35 de la Ley – Subcontratación.

⁸ Artículo 147 RLCE - Subcontratación

3.1. REQUISITOS DE CALIFICACIÓN



GOBIERNO
REGIONAL PUNO

GERENCIA GENERAL REGIONAL

GERENCIA REGIONAL DE
INFRAESTRUCTURA

"Decenio de la Igualdad de oportunidades para mujeres y hombres"
 "Año de la recuperación y consolidación de la economía peruana"

3.2. REQUISITOS DE CALIFICACIÓN

A CAPACIDAD TÉCNICA Y PROFESIONAL

A.1 EQUIPAMIENTO ESTRATEGICO

Requisitos:

| Nro. | LISTA DE EQUIPAMIENTO ESTRATÉGICO | Cantidad |
|------|--|----------|
| 1 | MINICARGADOR SOBRE LLANTAS 70 HP - 3.5TON | 01 |
| 2 | MOTONIVELADORA DE 130 - 135 HP | 01 |
| 3 | CAMIÓN VOLQUETE 6X4 330 HP DE 15 m³ | 01 |
| 4 | CARGADOR FRONTAL SOBRE LLANTAS DE 125-135 HP 3 yd³ | 01 |
| 5 | COMPACTADOR VIBR. TIPO PLANCHA 8 HP | 01 |
| 6 | ESTACION TOTAL C/ TRIPODE Y PRISMAS | 01 |
| 7 | RODILLO LISO VIBRATORIO AUTOPROPULSADO 70 - 100 HP 7-9 ton | 01 |

Acreditación:

De conformidad con el numeral 49.3 del artículo 49 y el literal e) del numeral 139.1 del artículo 139 del Reglamento este requisito de calificación se acredita para la suscripción del contrato

Importante

No corresponde solicitar como equipamiento que el postor cuente con oficinas locales u otros espacios físicos. Asimismo, no se puede requerir características, años de antigüedad y demás condiciones de equipamiento que no consten en el expediente técnico.

A.2 CALIFICACIONES DEL PLANTEL PROFESIONAL CLAVE

FORMACIÓN ACADÉMICA DEL PLANTEL PROFESIONAL CLAVE

Requisitos:

| CARGO | FORMACIÓN ACADÉMICA | CANT. |
|---|---|-------|
| Residente de obra | Título profesional de Ingeniero Civil o Arquitecto | 01 |
| Ingeniero Civil Especialista en Estructuras | Título profesional de Ingeniero Civil | 01 |
| Ingeniero Especialista en Instalaciones Sanitarias | Título profesional de Ingeniero Sanitario o Ingeniero Sanitario y Ambiental o ingeniero civil | 01 |
| Ingeniero Especialista en Instalaciones Eléctricas y Comunicaciones | Título profesional de Ingeniero Eléctrico o Electromecánico o mecánico eléctrico o mecánico electricista o electricista | 01 |
| Ingeniero Especialista en Seguridad, Salud y Medio Ambiente | Título profesional de Ingeniero Civil o Ingeniero Industrial o Ingeniero ambiental. | 01 |
| Ingeniero Especialista en Suelos y Control de Calidad | Título profesional de Ingeniero Civil o Ingeniero en Mecánica de Suelos o Geotecnista | 01 |

Acreditación

De conformidad con el numeral 49.3 del artículo 49 y el literal e) del numeral 139.1 del artículo 139 del Reglamento este requisito de calificación se acredita para la suscripción del contrato

Importante.

• El residente de la obra debe cumplir las calificaciones establecidas en el artículo 179 del Reglamento





GOBIERNO
REGIONAL PUNO

GERENCIA GENERAL REGIONAL

GERENCIA REGIONAL DE
INFRAESTRUCTURA

"Decenio de la Igualdad de oportunidades para mujeres y hombres"
 "Año de la recuperación y consolidación de la economía peruana"

A.3 EXPERIENCIA DEL PLANTEL PROFESIONAL CLAVE

Requisitos:

| CARGO | EXPERIENCIA | CANT. |
|---|--|-------|
| Residente de obra | Acreditar 04 años de experiencia en la ejecución y/o supervisión en Obras de construcción y/o reconstrucción y/o remodelación y/o mejoramiento y/o renovación y/o ampliación y/o habilitación y/o Creación y/o terminación y/o fortalecimiento y/o Nuevo y/o Rehabilitación de infraestructura educativa (edificaciones públicas o privadas), habiendo laborado como Residente de obra y/o Residente y/o Ingeniero Residente de obra y/o Supervisor y/o Jefe de Supervisión y/o Jefe de Supervisión técnica de obra y/o Supervisor de Obra y/o Inspector de Obra y/o Jefe Residente de obra y/o Ingeniero Residente y/o Jefe de Proyecto y/o Ingeniero Supervisor Residente y/o Jefe de Inspección y/o Residente General y/o Ingeniero Jefe de supervisión y/o Residente principal y/o Inspector y/o Residente de Supervisión y/o la combinación de los términos anteriores. | 01 |
| Ingeniero Civil Especialista en Estructuras | ingeniero Civil Acreditar 02 años de experiencia en la ejecución y/o supervisión de obras de Edificaciones en General, habiendo laborado en los siguientes cargos Especialista y/o Jefe y/o Responsable y/o supervisor y/o ingeniero o la combinación de estos en/de Estructuras y/o Estructural y/o diseño de estructuras y/o estructuras en edificaciones y/o estructuralista y/o estructuras y edificaciones y/o estructuras hospitalarias y/o Estructuras de concreto armado y/o Estructurista y/o Diseño Estructural y/o Cálculo Estructural | 01 |
| Ingeniero Especialista en Instalaciones Sanitarias | Tiempo de experiencia mínima de 02 años, desempeñando los siguientes cargos: Especialista sanitario y/o especialista en instalaciones sanitarias y/o saneamiento y/o ingeniero sanitario en la supervisión y/o ejecución de obras en general. | 01 |
| Ingeniero Especialista en Instalaciones Eléctricas y Comunicaciones | Tiempo de experiencia mínima de 02 años, desempeñando los siguientes cargos: Especialista en instalaciones eléctricas y/o especialista eléctrico y/o ingeniero eléctrico y/o ingeniero electromecánico y/o especialista en mecánico electricista en instalaciones eléctricas y/o en especialista en instalaciones electromecánicas y/o ingeniero mecánico eléctrico y/o ingeniero mecánico electricista y/o ingeniero electricista y/o especialista en comunicaciones y/o especialista en telecomunicaciones y/o ingeniero especialista en telecomunicaciones, en la supervisión y/o ejecución de obras en general. | 01 |





GOBIERNO
REGIONAL PUNO

GERENCIA GENERAL REGIONAL

GERENCIA REGIONAL DE
INFRAESTRUCTURA

"Decenio de la Igualdad de oportunidades para mujeres y hombres"
 "Año de la recuperación y consolidación de la economía peruana"

| | | |
|---|---|----|
| Ingeniero Especialista en Seguridad, Salud y Medio Ambiente | Tiempo de experiencia mínima de 02 años, desempeñando los siguientes cargos: Especialista y/o ingeniero y/o supervisor y/o residente y/o jefe en: seguridad y/o seguridad y salud ocupacional y/o seguridad e higiene ocupacional y/o seguridad de obra y/o seguridad en el trabajo y/o seguridad e higiene ocupacional y/o medio ambiente y/o seguridad y medio ambiente y/o impacto ambiental y/o SSOMA y/o prevención y/o prevencionista, en la supervisión y/o ejecución de obras en general. | 01 |
| Ingeniero Especialista en Suelos y Control de Calidad | Tiempo de experiencia mínima de 02 años, desempeñando los siguientes cargos: Especialista en mecánica de suelos y/o especialista en geotecnia y/o especialista en suelos y pavimentos y/o especialista en mecánica de suelos y/o geotecnia y/o especialista de calidad y/o especialista en control de calidad en la supervisión y/o ejecución de obras en general. | 01 |

Acreditación
 De conformidad con el numeral 49.3 del artículo 49 y el literal e) del numeral 139.1 del artículo 139 del Reglamento este requisito de calificación se acredita para la suscripción del contrato⁹

Importante.
 • El residente de la obra debe cumplir las calificaciones establecidas en el artículo 179 del Reglamento.

| |
|--|
| B EXPERIENCIA DEL POSTOR EN LA ESPECIALIDAD |
| <p>Requisitos: El postor debe acreditar un monto facturado acumulado equivalente a S/ 3,472,192.70 (TRES MILLONES CUATROCIENTOS SETENTA Y DOS MIL CIENTO NOVENTA Y DOS CON 70/100 SOLES), en la ejecución de obras similares, durante los 10 años anteriores a la fecha de la presentación de ofertas que se computarán desde la suscripción del acta de recepción de obra.</p> <p>Se considerará obra similar a: Ejecución de Obra y/o Saldo de Obra y/o construcción y/o reconstrucción y/o remodelación y/o mejoramiento y/o renovación y/o ampliación y/o habilitación y/o Creación y/o terminación y/o fortalecimiento y/o Nuevo y/o Rehabilitación de Estadios.</p> <p>Acreditación: La experiencia del postor se acreditará con copia simple de: (i) contratos y sus respectivas actas de recepción de obra; (ii) contratos y sus respectivas resoluciones de liquidación; o (iii) contratos y sus respectivas constancias de prestación o cualquier otra documentación¹⁰ de la cual se desprenda fehacientemente que la obra fue concluida,</p> |

⁹ En caso que los certificados y/o constancias de trabajo de los profesionales donde se menciona la experiencia requerida ya no será necesario adjuntar documentos adicionales para ratificar dicha experiencia, de la misma manera en caso que los Certificados y/o Constancias de trabajo de los profesionales donde no mencione la experiencia requerida deberá de adjuntar documentos adicionales donde se pueda identificar la experiencia requerida, así como el tipo de obra y/o establecimiento laborado.

¹⁰ De acuerdo con la Opinión N°185-2017/DTN "cualquier documentación", se entiende como tal a todo documento emitido por la Entidad contratante con ocasión de la ejecución de la obra que cumpla con demostrar de manera indubitable



GOBIERNO
REGIONAL PUNO

GERENCIA GENERAL REGIONAL

GERENCIA REGIONAL DE
INFRAESTRUCTURA

"Decenio de la Igualdad de oportunidades para mujeres y hombres"
 "Año de la recuperación y consolidación de la economía peruana"

así como el monto total que implicó su ejecución; correspondientes a un máximo de veinte (20) contrataciones.

En los casos que se acredite experiencia adquirida en consorcio, debe presentarse la promesa de consorcio o el contrato de consorcio del cual se desprenda fehacientemente el porcentaje de las obligaciones que se asumió en el contrato presentado; de lo contrario, no se computará la experiencia proveniente de dicho contrato.

Asimismo, cuando se presenten contratos derivados de procesos de selección convocados antes del 20.09.2012, la calificación se ceñirá al método descrito en la Directiva "Participación de Proveedores en Consorcio en las Contrataciones del Estado", debiendo presumirse que el porcentaje de las obligaciones equivale al porcentaje de participación de la promesa de consorcio o del contrato de consorcio. En caso que en dichos documentos no se consigne el porcentaje de participación se presumirá que las obligaciones se ejecutaron en partes iguales.

Si el titular de la experiencia no es el postor, consignar si dicha experiencia corresponde a la matriz en caso que el postor sea sucursal, o fue transmitida por reorganización societaria, debiendo acompañar la documentación sustentadora correspondiente.

Si el postor acredita experiencia de otra persona jurídica como consecuencia de una reorganización societaria, debe presentar adicionalmente el **Anexo N° 9**.

Cuando los contratos presentados se encuentren expresados en moneda extranjera, debe indicarse el tipo de cambio venta publicado por la Superintendencia de Banca, Seguros y AFP correspondiente a la fecha de suscripción.

Sin perjuicio de lo anterior, los postores deben llenar y presentar el **Anexo N° 10** referido a la experiencia del postor en la especialidad.



Importante

En el caso de consorcios, la calificación de la experiencia se realiza conforme a la Directiva "Participación de Proveedores en Consorcio en las Contrataciones del Estado".

aquello que se acredita, por ejemplo, mediante las resoluciones de liquidación de obra, las actas de recepción de conformidad, entre otros

[42]

Importante

- Si como resultado de una consulta u observación corresponde precisarse o ajustarse el requerimiento, se solicita la autorización del área usuaria y se pone de conocimiento de tal hecho a la dependencia que aprobó el expediente de contratación, de conformidad con el numeral 72.3 del artículo 72 del Reglamento.
- Los requisitos de calificación determinan si los postores cuentan con las capacidades necesarias para ejecutar el contrato, lo que debe ser acreditado documentalmente, y no mediante declaración jurada.

CAPÍTULO IV
FACTORES DE EVALUACIÓN

La evaluación se realiza sobre la base de cien (100) puntos.

Para determinar la oferta con el mejor puntaje y el orden de prelación de las ofertas, se considera lo siguiente:

| FACTOR DE EVALUACIÓN | PUNTAJE / METODOLOGÍA PARA SU ASIGNACIÓN |
|---|---|
| A. PRECIO | |
| <p><u>Evaluación:</u></p> <p>Se evaluará considerando el precio ofertado por el postor.</p> <p><u>Acreditación:</u></p> <p>Se acreditará mediante el documento que contiene el precio de la oferta (Anexo N° 6).</p> | <p>La evaluación consistirá en otorgar el máximo puntaje a la oferta de precio más bajo y se otorga a las demás ofertas puntajes inversamente proporcionales a sus respectivos precios, según la siguiente fórmula:</p> $P_i = \frac{O_m \times PMP}{O_i}$ <p>I = Oferta P_i = Puntaje de la oferta a evaluar O_i = Precio i O_m = Precio de la oferta más baja PMP = Puntaje máximo del precio</p> <p style="text-align: right;">100 puntos</p> |

CAPÍTULO V PROFORMA DEL CONTRATO

Importante

- *Dependiendo del objeto del contrato, de resultar indispensable, puede incluirse cláusulas adicionales o la adecuación de las propuestas en el presente documento, las que en ningún caso pueden contemplar disposiciones contrarias a la normativa vigente ni a lo señalado en este capítulo.*
- *En el caso de contratación de obras por paquete, se debe suscribir un contrato por cada obra incluida en el paquete.*

Conste por el presente documento, la **CONTRATACIÓN DE LA EJECUCIÓN DE LA OBRA IOARR: “REPARACION DE CAMPO DEPORTIVO ADQUISICIÓN DE EQUIPO NO DEPORTIVO PARA INSTALACIONES DEPORTIVAS EN EL ESTADIO ENRIQUE TORRES BELON DISTRITO DE PUNO, PROVINCIA DE PUNO, DEPARTAMENTO DE PUNO”**, que celebra de una parte [CONSIGNAR EL NOMBRE DE LA ENTIDAD], en adelante LA ENTIDAD, con RUC N° [.....], con domicilio legal en [.....], representada por [.....], identificado con DNI N° [.....], y de otra parte [.....], con RUC N° [.....], con domicilio legal en [.....], inscrita en la Ficha N° [.....] Asiento N° [.....] del Registro de Personas Jurídicas de la ciudad de [.....], debidamente representado por su Representante Legal, [.....], con DNI N° [.....], según poder inscrito en la Ficha N° [.....], Asiento N° [.....] del Registro de Personas Jurídicas de la ciudad de [.....], a quien en adelante se le denominará EL CONTRATISTA en los términos y condiciones siguientes:

CLÁUSULA PRIMERA: ANTECEDENTES

Con fecha [.....], el órgano encargado de las contrataciones o comité de selección, según corresponda, adjudicó la buena pro de la **ADJUDICACIÓN SIMPLIFICADA N°50-2025-CS/GR PUNO-1 DERIVADA DE LA LICITACIÓN PÚBLICA N°07-2024-CS/GR PUNO-1** para la **CONTRATACIÓN DE LA EJECUCIÓN DE LA OBRA IOARR: “REPARACION DE CAMPO DEPORTIVO ADQUISICIÓN DE EQUIPO NO DEPORTIVO PARA INSTALACIONES DEPORTIVAS EN EL ESTADIO ENRIQUE TORRES BELON DISTRITO DE PUNO, PROVINCIA DE PUNO, DEPARTAMENTO DE PUNO”**, a [INDICAR NOMBRE DEL GANADOR DE LA BUENA PRO], cuyos detalles e importe constan en los documentos integrantes del presente contrato.

CLÁUSULA SEGUNDA: OBJETO

El presente contrato tiene por objeto **CONTRATACIÓN DE LA EJECUCIÓN DE LA OBRA IOARR: “REPARACION DE CAMPO DEPORTIVO ADQUISICIÓN DE EQUIPO NO DEPORTIVO PARA INSTALACIONES DEPORTIVAS EN EL ESTADIO ENRIQUE TORRES BELON DISTRITO DE PUNO, PROVINCIA DE PUNO, DEPARTAMENTO DE PUNO”**.

CLÁUSULA TERCERA: MONTO CONTRACTUAL

El monto total del presente contrato asciende a [CONSIGNAR MONEDA Y MONTO], que incluye todos los impuestos de Ley.

Este monto comprende el costo de la ejecución de la obra, todos los tributos, seguros, transporte, inspecciones, pruebas y, de ser el caso, los costos laborales conforme a la legislación vigente, así como cualquier otro concepto que pueda tener incidencia sobre la ejecución de la prestación materia del presente contrato.

CLÁUSULA CUARTA: DEL PAGO²⁰

LA ENTIDAD se obliga a pagar la contraprestación a EL CONTRATISTA en [INDICAR MONEDA],

²⁰ En cada caso concreto, dependiendo de la naturaleza del contrato, podrá adicionarse la información que resulte pertinente a efectos de generar el pago.

en periodos de valorización [CONSIGNAR MENSUALES U OTRO TIPO DE PERIODO], conforme a lo previsto en la sección específica de las bases. Asimismo, LA ENTIDAD o EL CONTRATISTA, según corresponda, se obligan a pagar el monto correspondiente al saldo de la liquidación del contrato de obra, en el plazo de [CONSIGNAR PLAZO EN DÍAS] días calendario, computados desde el día siguiente del consentimiento de la liquidación.

En caso de retraso en el pago de las valorizaciones, por razones imputables a LA ENTIDAD, EL CONTRATISTA tiene derecho al reconocimiento de los intereses legales efectivos, de conformidad con el artículo 39 de la Ley de Contrataciones del Estado y los artículos 1244, 1245 y 1246 del Código Civil. Para tal efecto, se formulará una valorización de intereses y el pago se efectuará en las valorizaciones siguientes.

CLÁUSULA QUINTA: DEL PLAZO DE LA EJECUCIÓN DE LA PRESTACIÓN

El plazo de ejecución del presente contrato es de **sesenta (60)** días calendario, el mismo que se computa desde el día siguiente de cumplidas las condiciones previstas en el artículo 176 del Reglamento.

Importante para la Entidad

- Cuando en el expediente de contratación se establezca que la obra debe ejecutarse bajo la modalidad de ejecución llave en mano, en lugar del párrafo anterior, deberá considerarse lo siguiente, según corresponda:

“El plazo de ejecución de la obra, el equipamiento, mobiliario y montaje hasta la puesta en servicio, materia de la presente convocatoria, es de [CONSIGNAR EL PLAZO DE EJECUCIÓN DE ESTA PRESTACIÓN, EL CUAL DEBE ESTAR EXPRESADO EN DÍAS CALENDARIO] días calendario, el mismo que se computa desde el día siguiente de cumplidas las condiciones previstas en el artículo 176 del Reglamento.”²¹

“El plazo de ejecución de la obra, el equipamiento, mobiliario y montaje hasta la puesta en servicio, materia de la presente convocatoria, es de [CONSIGNAR EL PLAZO DE EJECUCIÓN DE ESTA PRESTACIÓN, EL CUAL DEBE ESTAR EXPRESADO EN DÍAS CALENDARIO] días calendario, el mismo que se computa desde el día siguiente de cumplidas las condiciones previstas en el artículo 176 del Reglamento y el plazo de la operación asistida de la obra es de [CONSIGNAR EL PLAZO DE EJECUCIÓN DE LA PRESTACIÓN ASISTIDA DE LA OBRA, EL CUAL DEBE ESTAR EXPRESADO EN DÍAS CALENDARIO] días calendario.”²²

Incorporar a las bases o eliminar, según corresponda

CLÁUSULA SEXTA: PARTES INTEGRANTES DEL CONTRATO

El presente contrato está conformado por las bases integradas, la oferta ganadora, así como los documentos derivados del procedimiento de selección que establezcan obligaciones para las partes.

CLÁUSULA SÉTIMA: GARANTÍAS

EL CONTRATISTA entregó al perfeccionamiento del contrato la respectiva garantía incondicional, solidaria, irrevocable, y de realización automática en el país al solo requerimiento, a favor de LA ENTIDAD, por los conceptos, montos y vigencias siguientes:

- De fiel cumplimiento del contrato: [CONSIGNAR EL MONTO], a través de la [INDICAR EL TIPO DE GARANTÍA PRESENTADA] N° [INDICAR NÚMERO DEL DOCUMENTO] emitida por [SEÑALAR EMPRESA QUE LA EMITE]. Monto que es equivalente al diez por ciento (10%) del monto del contrato original, la misma que debe mantenerse vigente hasta el consentimiento de la liquidación final.

²¹ Este párrafo debe ser incluido en el caso de obras que se ejecuten bajo la modalidad de ejecución llave en mano que no incluya operación asistida.

²² Este párrafo debe ser incluido en el caso de obras que se ejecuten bajo la modalidad de ejecución llave en mano que incluya operación asistida.

Importante

Al amparo de lo dispuesto en el numeral 149.4 del artículo 149 del Reglamento de la Ley de Contrataciones del Estado, en el caso de contratos de ejecución de obras que se sujeten a las condiciones establecidas en dicho artículo, si el postor ganador de la buena pro solicita la retención del diez por ciento (10%) del monto del contrato original como garantía de fiel cumplimiento de contrato, debe consignarse lo siguiente:

- *“De fiel cumplimiento del contrato: [CONSIGNAR EL MONTO], a través de la retención que debe efectuar LA ENTIDAD, durante la primera mitad del número total de pagos a realizarse, de forma prorrateada, con cargo a ser devuelto a la finalización del mismo.”*

En el caso que corresponda, consignar lo siguiente:

- Garantía fiel cumplimiento por prestaciones accesorias: [CONSIGNAR EL MONTO], a través de la [INDICAR EL TIPO DE GARANTÍA PRESENTADA] N° [INDICAR NÚMERO DEL DOCUMENTO] emitida por [SEÑALAR EMPRESA QUE LA EMITE], la misma que debe mantenerse vigente hasta el cumplimiento total de las obligaciones garantizadas.

Importante

Al amparo de lo dispuesto en el numeral 151.3 del artículo 151 del Reglamento de la Ley de Contrataciones del Estado, si el postor ganador de la buena pro solicita la retención del diez por ciento (10%) del monto del contrato de la prestación accesorio como garantía de fiel cumplimiento de prestaciones accesorias, debe consignarse lo siguiente:

“De fiel cumplimiento por prestaciones accesorias: [CONSIGNAR EL MONTO], a través de la retención que debe efectuar LA ENTIDAD, durante la primera mitad del número total de pagos a realizarse, de forma prorrateada, con cargo a ser devuelto a la finalización del mismo.”

CLÁUSULA OCTAVA: EJECUCIÓN DE GARANTÍAS POR FALTA DE RENOVACIÓN

LA ENTIDAD puede solicitar la ejecución de las garantías cuando EL CONTRATISTA no las hubiere renovado antes de la fecha de su vencimiento, conforme a lo dispuesto en el literal a) del numeral 155.1 del artículo 155 del Reglamento de la Ley de Contrataciones del Estado.

CLÁUSULA NOVENA: ADELANTO DIRECTO

“LA ENTIDAD otorgará un adelanto directo por el diez por ciento (10%) del monto del contrato original.

*EL CONTRATISTA debe solicitar formalmente el adelanto dentro de los **ocho (8)** días siguientes a la suscripción del contrato, adjuntando a su solicitud la garantía por adelantos mediante carta fianza o póliza de caución y el comprobante de pago correspondiente. LA ENTIDAD debe entregar el monto solicitado dentro de los **siete (7)** días siguientes a la presentación de la solicitud de EL CONTRATISTA.*

Vencido el plazo para solicitar el adelanto no procederá la solicitud.

CLÁUSULA DÉCIMA: ADELANTO PARA MATERIALES E INSUMOS

“LA ENTIDAD otorgará adelantos para materiales e insumos por el veinte (20%) del monto del contrato original, conforme al calendario de adquisición de materiales e insumos presentado por EL CONTRATISTA.

*La entrega de los adelantos se realizará en un plazo de **diez (10)** días calendario previos a la fecha prevista en el calendario de adquisición de materiales e insumos para cada adquisición, con la finalidad que EL CONTRATISTA pueda disponer de los materiales e insumos en la oportunidad prevista en el calendario de avance de obra valorizado. Para tal efecto, EL CONTRATISTA debe solicitar la entrega del adelanto en un plazo de **siete (07)** días calendario anteriores al inicio del plazo antes mencionado, adjuntando a su solicitud la garantía por adelantos mediante carta fianza*

o póliza de caución y el comprobante de pago respectivo.

La primera solicitud de El CONTRATISTA debe realizarse una vez iniciado el plazo de ejecución de la obra. No procede el otorgamiento del adelanto para materiales e insumos en los casos en que las solicitudes correspondientes sean realizadas con posterioridad a las fechas señaladas en el calendario de adquisición de materiales e insumos

CLÁUSULA UNDÉCIMA: CONFORMIDAD DE LA OBRA

La conformidad de la obra será dada con la suscripción del Acta de Recepción de Obra.

CLÁUSULA DUODÉCIMA: DECLARACIÓN JURADA DEL CONTRATISTA

EL CONTRATISTA declara bajo juramento que se compromete a cumplir las obligaciones derivadas del presente contrato, bajo sanción de quedar inhabilitado para contratar con el Estado en caso de incumplimiento.

CLÁUSULA DÉCIMA TERCERA: ASIGNACIÓN DE RIESGOS DEL CONTRATO DE OBRA

“VER EXPEDIENTE TÉCNICO DE OBRA” DEL SEACE”.

0002

Anexo N° 03

Formato para asignar los riesgos

| | | | | | | | | |
|---------------------------------|---|--|-----------------------------|---|--|---|---------|-------------|
| 1. NÚMERO Y FECHA DEL DOCUMENTO | | 2. DATOS GENERALES DEL PROYECTO | | 3. DATOS DEL PROYECTO | | | | |
| Número 13 Fecha 15/01/2024 | | Nombre del Proyecto ADQUISICIÓN DE EQUIPO NO DEPORTIVO PARA INSTALACIONES DEPORTIVAS EN EL LA ESTADIO ENRIQUE TORRES BELON, DISTRITO DE PUNO, PROVINCIA PUNO, DEPARTAMENTO PUNO | | Ubicación Este: 390563.12 m E Norte: 824834.88 m S Geográfica Altitud: 3 820 m s.n.m. | | | | |
| 3. INFORMACIÓN DEL RIESGO | | | | 4. PLAN DE RESPUESTA A LOS RIESGOS | | | | |
| 3.1 CÓDIGO DE RIESGO | 3.2 DESCRIPCIÓN DEL RIESGO | 3.3 PRIORIDAD DEL RIESGO | 4.1 ESTRATEGIA SELECCIONADA | | 4.2 ACCIONES A REALIZAR EN EL MARCO DEL PLAN | 4.3 RIESGO ASIGNADO A | | |
| | | | 4.1.1 Mitigar el riesgo | 4.1.2 Evitar el riesgo | 4.1.3 Aceptar el riesgo | 4.1.4 Transferir el riesgo | Entidad | Contratista |
| 01 | Riesgo de errores o deficiencias en el diseño que repercutan en el costo o la calidad de la infraestructura, nivel de servicio y/o puedan provocar retrasos en la ejecución de la obra. | Prioridad Moderada | X | | | Supervisión constante de la ejecución del proyecto, del manejo de materiales, Capacitación constante al personal sobre el manejo de materiales. | | X |
| 02 | Riesgo de Altopelios o Golpes con vehículos (maquinaria en movimiento). | Prioridad Moderada | | X | | Colocar señalización en los lugares donde exista tránsito de maquinarias. | | X |
| 03 | Riesgos vinculados a accidentes de construcción y daños a terceros. | Alta Prioridad | | X | | Colocar señalización y bander EPPs al personal. Restricción de ingreso al personal no autorizado. Implementación del Plan de seguridad y salud ocupacional. | | X |
| 04 | Riesgos de desastres naturales que podrían afectar la naturaleza del proyecto causando interrupciones del desarrollo normal de la obra de acuerdo con los plazos establecidos. | Prioridad Moderada | | | X | Tomar en cuenta las características geográficas, climáticas y físicas de la zona donde se ejecutará el proyecto. | | X |

GOBIERNO REGIONAL PUNO

Ing. Jorge E. Soncco Paredes
C.P. N° 275436
JEFE DE PROYECTO

OFICINA REG. 2
SUPERINTENDENTE
PUNO



PROYECTO: "IOARR: REPARACIÓN DE CAMPO DEPORTIVO ADQUISICIÓN DE EQUIPO NO DEPORTIVO PARA INSTALACIONES DEPORTIVAS EN EL(LA) ESTADIO ENRIQUE TORRES BELON, DISTRITO DE PUNO, PROVINCIA PUNO, DEPARTAMENTO PUNO" - C.U.I. N° 2555837

000293

Anexo N° 03

Formato para asignar los riesgos

| Anexo N° 03 | | | | | | | | | |
|----------------------------------|---|--------------------------|------------------------------------|---------------------------------|-------------------|---|--|-----------------------|-------------|
| Formato para asignar los riesgos | | | | | | | | | |
| 1. NÚMERO Y FECHA DEL DOCUMENTO | | Número | 13 | 2. DATOS GENERALES DEL PROYECTO | | 3. DATOS DEL PROYECTO Nombre del Proyecto Ubicación Geográfica IOARR: REPARACIÓN DE CAMPO DEPORTIVO; ADQUISICIÓN DE EQUIPO NO DEPORTIVO PARA INSTALACIONES DEPORTIVAS, EN EL(LA) ESTADIO ENRIQUE TORRES BELON, DISTRITO DE PUNO, PROVINCIA PUNO, DEPARTAMENTO PUNO Elev: 390563,12 m E Norte: 824834,68 m S Altitud: 3 820 m.s.n.m. | | | |
| | | Fecha | 15/01/2024 | | | | | | |
| 3. INFORMACIÓN DEL RIESGO | | | 4. PLAN DE RESPUESTA A LOS RIESGOS | | | | | | |
| 3.1 CÓDIGO DE RIESGO | 3.2 DESCRIPCIÓN DEL RIESGO | 4.3 PRIORIDAD DEL RIESGO | 4.1 ESTRATEGIA SELECCIONADA | | | | 4.2 ACCIONES A REALIZAR EN EL MARCO DEL PLAN | 4.3 RIESGO ASIGNADO A | |
| | | | Mitigar el riesgo | Evitar el riesgo | Aceptar el riesgo | Transferir el riesgo | | Entidad | Contratista |
| 05 | Riesgo de construcción que generan sobrecostos y/o sobre plazos durante el periodo de construcción. | Alta Prioridad | | X | | | Destinar personal capacitado a la supervisión de la obra. | | X |
| 06 | Riesgo en la gestión inadecuada del proyecto. | Alta Prioridad | X | | | | Capacitación constante al personal de Obra. | X | X |
| 07 | Afectación a la Salud Pública debido a la ejecución de obras. | Alta Prioridad | X | | | | Riesgo permanente durante la ejecución de obras, instalación de un cerco perimétrico provisional, utilización de mascarillas y protectores auditivos durante la ejecución de tareas que lo requieran. | | X |
| 08 | Conflictos Sociales ocasionados por la población. | Prioridad Moderada | X | | | | Informe preliminar antes del inicio de la obra respecto a las condiciones de trabajo (sueldo, salarios, rendimiento en el trabajo del personal obrero). Reuniones con los vecinos aledaños y comunidad del centro poblado. | | X |

GOBIERNO REGIONAL PUNO
Ing. Jorge E. Boncco Paredes
C.U.I. N° 2555837
JEFE DE PROYECTO



GESTION DE RIESGOS EN LA PLANIFICACIÓN DE LA EJECUCIÓN DE OBRA



PROYECTO: "IOARR: REPARACIÓN DE CAMPO DEPORTIVO ADQUISICIÓN DE EQUIPO NO DEPORTIVO PARA INSTALACIONES DEPORTIVAS EN EL(LA) ESTADIO ENRIQUE TORRES BELON DISTRITO DE PUNO PROVINCIA PUNO DEPARTAMENTO PUNO" - C.U.I. N° 2555837

000292

Anexo N° 03

Formato para asignar los riesgos

| Anexo N° 03 | | | | | | | | | |
|----------------------------------|---------------------------------------|--------------------------|-----------------------------|------------------------------------|-------------------|---|---|---|-------------|
| Formato para asignar los riesgos | | | | | | | | | |
| 1. NÚMERO Y FECHA DEL DOCUMENTO | | Número | 13 | 2. DATOS GENERALES DEL PROYECTO | | Nombre del Proyecto Ubicación Geográfica Este: 390563 12 m E Norte: 824834 58 m S Altitud: 3 620 m.s.n.m. | | IOARR: REPARACIÓN DE CAMPO DEPORTIVO; ADQUISICIÓN DE EQUIPO NO DEPORTIVO PARA INSTALACIONES DEPORTIVAS; EN EL(LA) ESTADIO ENRIQUE TORRES BELON, DISTRITO DE PUNO, PROVINCIA PUNO, DEPARTAMENTO PUNO | |
| 3. INFORMACIÓN DEL RIESGO | | | | 4. PLAN DE RESPUESTA A LOS RIESGOS | | | | 4.3 RIESGO ASIGNADO A | |
| 3.1 CÓDIGO DE RIESGO | 3.2 DESCRIPCIÓN DEL RIESGO | 4.3 PRIORIDAD DEL RIESGO | 4.1 ESTRATEGIA SELECCIONADA | | | | 4.2 ACCIONES A REALIZAR EN EL MARCO DEL PLAN | Entidad | Contratista |
| | | | Mitigar el riesgo | Evitar el riesgo | Aceptar el riesgo | Transferir el riesgo | | | |
| 09 | Impactos negativos al medio ambiente. | Prioridad Moderada | X | | | | Aplicar estrictamente el Plan de Manejo Ambiental para garantizar el cumplimiento de las medidas preventivas, correctivas y de mitigación, de acuerdo con la aplicación de lo siguiente: • Programa de Prevención, Control y/o Mitigación Ambiental • Subprograma de Señalización y Seguridad Ambiental • Programa de Prevención y Seguridad | | X |

GESTIÓN DE RIESGOS EN LA PLANIFICACIÓN DE LA EJECUCIÓN DE OBRA

GOBIERNO REGIONAL PUNO
Ing. Boris E. Sánchez Paredes
CIP N° 275495
JEFE DE PROYECTO





Gobierno Regional PUNO
GERENCIA REGIONAL DE INFRAESTRUCTURA
OFICINA DE ESTUDIOS DEFINITIVOS

PROYECTO: "IOARR: REPARACIÓN DE CAMPO DEPORTIVO ADQUISICIÓN DE EQUIPO NO DEPORTIVO PARA INSTALACIONES DEPORTIVAS EN EL(LA) ESTADIO ENRIQUE TORRES BELON DISTRITO DE PUNO PROVINCIA PUNO DEPARTAMENTO PUNO" - C.U.I. N° 2555837

000291

Anexo N° 03

Formato para asignar los riesgos

| Anexo N° 03 | | | | | | | | | |
|----------------------------------|--|--------------------------|-----------------------------|------------------------------------|-------------------|----------------------|--|---|---|
| Formato para asignar los riesgos | | | | | | | | | |
| 1. NÚMERO Y FECHA DEL DOCUMENTO | | Número | 13 | 2. DATOS GENERALES DEL PROYECTO | | Nombre del Proyecto | | IOARR: REPARACION DE CAMPO DEPORTIVO; ADQUISICION DE EQUIPO NO DEPORTIVO PARA INSTALACIONES DEPORTIVAS; EN EL(LA) ESTADIO ENRIQUE TORRES BELON, DISTRITO DE PUNO, PROVINCIA PUNO, DEPARTAMENTO PUNO | |
| | | Fecha | 15/01/2024 | | | Ubicación Geográfica | | Este: 39°56'3.12" m E Norte: 82°48'34.68" m S Altitud: 3.820 m.s.n.m. | |
| 3. INFORMACIÓN DEL RIESGO | | | | 4. PLAN DE RESPUESTA A LOS RIESGOS | | | | 4.3 RIESGO ASIGNADO A | |
| 3.1 CODIGO DE RIESGO | 3.2 DESCRIPCIÓN DEL RIESGO | 4.3 PRIORIDAD DEL RIESGO | 4.1 ESTRATEGIA SELECCIONADA | | | | Entidad | Contratista | |
| | | | Mitigar el riesgo | Evitar el riesgo | Aceptar el riesgo | Transferir el riesgo | | | |
| | | | | | | | | | |
| 10 | Incumplimiento de pagos al personal. | Alta Prioridad | | X | | | Cortar con garantías financieras para evitarlo. | X | - |
| 11 | Inundaciones. | Prioridad Baja | | | X | | Encauzar las obras. Cerrar etapas antes de la época de verano. | | X |
| 12 | Deficiencia en el manejo de residuos de la Obra. | Alta Prioridad | | X | | | Cumplir con los dispuesto en el Subprograma de Manejo de Residuos Sólidos. | | X |

GOBIERNO REGIONAL PUNO

Luis Amos El-Soncco Paredes
CIP N° 275495
JEFE DE PROYECTO



GESTIÓN DE RIESGOS EN LA PLANIFICACIÓN DE LA EJECUCIÓN DE OBRA

CLÁUSULA DÉCIMA CUARTA: RESPONSABILIDAD POR VICIOS OCULTOS

Ni la suscripción del Acta de Recepción de Obra, ni el consentimiento de la liquidación del contrato de obra, enervan el derecho de LA ENTIDAD a reclamar, posteriormente, por defectos o vicios ocultos, conforme a lo dispuesto por los artículos 40 de la Ley de Contrataciones del Estado y 173 de su Reglamento.

El plazo máximo de responsabilidad de EL CONTRATISTA es de [CONSIGNAR TIEMPO EN AÑOS, NO MENOR DE 7 AÑOS] años, contados a partir de la conformidad de la recepción [INDICAR TOTAL O PARCIAL, SEGÚN CORRESPONDA] de la obra.

CLÁUSULA DÉCIMA QUINTA: PENALIDADES

Si EL CONTRATISTA incurre en retraso injustificado en la ejecución de las prestaciones objeto del contrato, LA ENTIDAD le aplica automáticamente una penalidad por mora por cada día de atraso, de acuerdo a la siguiente fórmula:

$$\text{Penalidad Diaria} = \frac{0.10 \times \text{monto vigente}}{F \times \text{plazo vigente en días}}$$

Donde:

F = 0.15 para plazos mayores a sesenta (60) días o;
F = 0.40 para plazos menores o iguales a sesenta (60) días.

El retraso se justifica a través de la solicitud de ampliación de plazo debidamente aprobado. Adicionalmente, se considera justificado el retraso y en consecuencia no se aplica penalidad, cuando EL CONTRATISTA acredite, de modo objetivamente sustentado, que el mayor tiempo transcurrido no le resulta imputable. En este último caso la calificación del retraso como justificado por parte de LA ENTIDAD no da lugar al pago de gastos generales ni costos directos de ningún tipo, conforme el numeral 162.5 del artículo 162 del Reglamento de la Ley de Contrataciones del Estado.

Adicionalmente a la penalidad por mora se aplicarán las siguientes penalidades:

| OTRAS PENALIDADES. | | | |
|--------------------|---|---|---|
| N° | Supuestos de aplicación de penalidad | Forma de cálculo | Procedimiento |
| 01 | Cuando el personal acreditado permanece menos de sesenta (60) días desde el inicio de su participación en la ejecución del contrato o del íntegro del plazo de ejecución, si este es menor a los sesenta (60) días, de conformidad con las disposiciones establecidas en el numeral 190.2 del artículo 190 del Reglamento | 0.5 UIT (*) por cada día de ausencia del personal en obra en el plazo previsto. | Según informe del Inspector o Supervisor de la Obra según corresponda. |
| 02 | En caso el contratista incumpla con su obligación de ejecutar la prestación con el personal acreditado o debidamente sustituido. | 0.5 UIT (*) por cada día de ausencia del personal en obra Por persona | Según informe del Inspector o Supervisor de la Obra según corresponda. |
| 03 | En caso el contratista incumpla con su obligación de ejecutar la prestación con el personal No clave acreditado o debidamente sustituido | 0.5 UIT (*) por cada día de ausencia por cada profesional en obra. | Según informe del Inspector o Supervisor de la Obra según corresponda |
| 04 | Cuando el personal ofertado a tiempo completo se ausente injustificadamente en la obra, salvo excepciones | 1.00 UIT (*) por cada día y persona de ausencia en obra | El Inspector o Supervisor o Coordinador de Obra deberá emitir el informe respectivo. Asimismo, el Inspector o Supervisor podrá anotar en el cuaderno de obra cada día de ausencia del personal ofertado, debiendo cuantificar y aplicar la penalidad en la valorización de obra en el mes correspondiente |
| 05 | MATERIALES Y EQUIPOS. - No cuenta con materiales y equipo necesarios en obra de acuerdo con su calendario de adquisición de materiales, o con el equipo mínimo ofertado o de acuerdo al calendario de utilización de equipo (de ser el | Por ocurrencia 1.00 UIT (*) | El Inspector o Supervisor, deberá emitir el informe respectivo. Asimismo, podrá anotar en el cuaderno de obra que no cuenta con materiales y equipos necesarios, de acuerdo a su calendario de adquisición de materiales y el |

| OTRAS PENALIDADES. | | | |
|--------------------|--|---|--|
| | caso) Emplea materiales y equipos en obra no autorizados previamente por el supervisor y/o inspector | | equipo mínimo, debiendo cuantificar y aplicar la penalidad en la valorización de obra en el mes correspondiente |
| 06 | Por no presentar el metrado y valorización en forma conjunta con la supervisión en cumplimiento del artículo 194 del RLCE | Por día 0.5 UIT (*) | El Inspector o Supervisor o Coordinador de Obra deberá emitir el informe respectivo. Asimismo, el inspector o Supervisor podrá anotar en el cuaderno de obra, que no presenta el metrado y valorización, debiendo cuantificar y aplicar la penalidad en la valorización de obra del mes correspondiente. |
| 07 | PRUEBAS Y ENSAYOS Cuando el contratista no realice las pruebas o ensayos antes o después de la ejecución de las partidas de acuerdo al procedimiento constructivo que corresponda, y en concordancia al cumplimiento de las normas - técnicas existentes para cada - fin, para verificar la calidad de los materiales y dosificaciones, de acuerdo al requerimiento del supervisor | 2.00 UIT (*) por cada ocurrencia | El Inspector o Supervisor deberá emitir el informe respectivo. Asimismo, podrá anotar en el cuaderno de obra que no realiza oportunamente las pruebas y ensayos, debiendo cuantificar y aplicar la penalidad en la valorización de obra en el mes correspondiente. |
| 08 | POR ATRASO EN SUBSANAR LAS OBSERVACIONES PENDIENTES. Cuando el contratista no presente la subsanación y levantamiento de observaciones señaladas por el Supervisor o inspector o la Entidad de forma final o de manera completa representando una obligación de la contratista señalada en las presentes EETT, durante la ejecución de la obra, exigidos en el Expediente Técnico de Obra. | 0.5 UIT (*) por cada día de retraso a partir de vencido el plazo otorgado por la Supervisión o Inspector por la entidad | El Inspector o Supervisor deberá emitir el informe respectivo. Asimismo, podrá anotar en el cuaderno de obra que no realiza oportunamente la subsanación de las observaciones pendientes, debiendo cuantificar y aplicar la penalidad en la valorización de obra en el mes correspondiente |
| 09 | ESTUDIO DE IMPACTO AMBIENTAL No cumple con realizar las medidas de mitigación establecidas en el Expediente Técnico | 2.00 UIT (*) por cada ocurrencia | El Inspector o Supervisor deberá emitir el informe respectivo. Asimismo, podrá anotar en el cuaderno de obra que no realiza oportunamente las pruebas y ensayos, debiendo cuantificar y aplicar la |

| OTRAS PENALIDADES. | | | |
|--------------------|--|--|---|
| 10 | Seguro Complementario Contra Todo Riesgo (SCTR) Por no tener vigente el Contratista la póliza y/o cubrir al 100% a los trabajadores que están en obra, se aplicará la penalidad que se señala | 1.00 UIT (*) por cada ocurrencia | penalidad en la valorización de obra en el mes correspondiente Según informe del Inspector o Supervisor de la Obra según corresponda y con anotación en el cuaderno de obra digital. |
| 11 | Seguro Contra Todo Riesgo (CAR) De no tener vigente la póliza correspondiente y/o no este coberturada toda la obra, se aplicará la penalidad que se señala. | 1.00 UIT (*) por cada ocurrencia | Según informe del Inspector o Supervisor de la Obra según corresponda y con anotación en el cuaderno de obra digital. |
| 12 | Por no entregar e implementar el Plan de Seguridad y Salud en el Trabajo al inicio e implementar durante la ejecución de obra | 1.00 (*) UIT por cada ocurrencia | Según informe del Inspector o Supervisor de la Obra según corresponda y con anotación en el cuaderno de obra digital |
| 13 | Daños producidos a terceros por el contratista y reclamados al GOREPUNO su costo de reparación, si no está vigente el seguro contra todo riesgo (CAR) | Por ocurrencia, 100% del costo de reparación | Según informe del Inspector o Supervisor de la Obra según corresponda y con anotación en el |
| 14 | Por no presentar informe referente a la obra solicitado por la supervisión o la entidad en el plazo otorgado por la misma | 1.00 (*) UIT por cada día de retraso | Según informe del inspector o supervisor de la obra o coordinador, según corresponda. |
| 15 | PROGRAMACIÓN Y CALENDARIO DE OBRA Cuando el Contratista demore en presentar lo siguiente: Calendario de Avance de Obra valorizado actualizado a la fecha de inicio de obra y programa CPM correspondiente en físico y en digital, dentro del plazo de 02 días hábiles a por no presentar el calendario de avance de obra acelerado dentro del plazo establecido por el art 203 Demoras injustificadas en la ejecución de la obra, del Reglamento de la Ley de Contrataciones del Estado | 1.00 UIT (*) por cada día de retraso | según informe del inspector o supervisor de la obra o coordinador, según corresponda. Así mismo, podrá anotar en el cuaderno de obra que no realiza oportunamente las pruebas y ensayos, debiendo cuantificar y aplicar la penalidad en la valorización de obra en el mes correspondiente |

En caso se haya autorizado el uso del cuaderno de obra físico, incluir la siguiente penalidad²³:

| Otras penalidades | | | |
|--|---|--|---|
| N° | Supuesto de aplicación de penalidad | Forma de cálculo | Procedimiento |
| (...) | Si el contratista o su personal, no permite el acceso al cuaderno de obra al [CONSIGNAR INSPECTOR O SUPERVISOR DE LA OBRA, SEGÚN CORRESPONDA], impidiéndole anotar las ocurrencias. | Cinco por mil (5/1000) del monto de la valorización del periodo por cada día de dicho impedimento. | Según informe del [CONSIGNAR INSPECTOR O SUPERVISOR DE LA OBRA, SEGÚN CORRESPONDA]. |
| Esta penalidad solo aplica si el cuaderno de obra es físico. | | | |

Importante

De haberse previsto otras penalidades a las previstas, incluir los supuestos de aplicación de penalidad, la forma de cálculo de la penalidad para cada supuesto y el procedimiento mediante el cual se verifica el supuesto a penalizar, conforme el artículo 163 del Reglamento de la Ley de Contrataciones del Estado.

Estas penalidades se deducen de las valorizaciones o en la liquidación final, según corresponda; o si fuera necesario, se cobra del monto resultante de la ejecución de la garantía de fiel cumplimiento.

La penalidad por mora y las otras penalidades pueden alcanzar cada una un monto máximo equivalente al diez por ciento (10%) del monto del contrato vigente, o de ser el caso, del ítem que debió ejecutarse.

Cuando se llegue a cubrir el monto máximo de la penalidad por mora o el monto máximo para otras penalidades, LA ENTIDAD puede resolver el contrato por incumplimiento.

CLÁUSULA DÉCIMA SEXTA: RESOLUCIÓN DEL CONTRATO

Cualquiera de las partes puede resolver el contrato, de conformidad con el numeral 32.3 del artículo 32 y artículo 36 de la Ley de Contrataciones del Estado, y el artículo 164 de su Reglamento. De darse el caso, LA ENTIDAD procederá de acuerdo a lo establecido en los artículos 165 y 207 del Reglamento de la Ley de Contrataciones del Estado.

CLÁUSULA DÉCIMA SÉTIMA: RESPONSABILIDAD DE LAS PARTES

Cuando se resuelva el contrato por causas imputables a algunas de las partes, se debe resarcir los daños y perjuicios ocasionados, a través de la indemnización correspondiente. Ello no obsta la aplicación de las sanciones administrativas, penales y pecuniarias a que dicho incumplimiento diere lugar, en el caso que éstas correspondan.

Lo señalado precedentemente no exime a ninguna de las partes del cumplimiento de las demás obligaciones previstas en el presente contrato.

CLÁUSULA DÉCIMA OCTAVA: ANTICORRUPCIÓN

EL CONTRATISTA declara y garantiza no haber, directa o indirectamente, o tratándose de una persona jurídica a través de sus socios, integrantes de los órganos de administración, apoderados, representantes legales, funcionarios, asesores o personas vinculadas a las que se refiere el artículo 7 del Reglamento de la Ley de Contrataciones del Estado, ofrecido, negociado o efectuado, cualquier pago o, en general, cualquier beneficio o incentivo ilegal en relación al contrato.

Asimismo, el CONTRATISTA se obliga a conducirse en todo momento, durante la ejecución del contrato, con honestidad, probidad, veracidad e integridad y de no cometer actos ilegales o de

²³ De conformidad con el numeral 9.3 de la Directiva N° 009-2020-OSCE/PRE "Lineamientos para el uso del Cuaderno de Obra Digital", excepcionalmente, una Entidad, de manera previa a la convocatoria del procedimiento de selección de la contratación de una obra, puede solicitar autorización para usar un cuaderno de obra físico, cuando en el lugar donde se ejecuta la obra no haya acceso a internet. Para dicho efecto, debe presentar la respectiva solicitud, por cada contrato de obra, a través del formato previsto en el Anexo N° 1 de dicha Directiva.

corrupción, directa o indirectamente o a través de sus socios, accionistas, participacionistas, integrantes de los órganos de administración, apoderados, representantes legales, funcionarios, asesores y personas vinculadas a las que se refiere el artículo 7 del Reglamento de la Ley de Contrataciones del Estado.

Además, EL CONTRATISTA se compromete a i) comunicar a las autoridades competentes, de manera directa y oportuna, cualquier acto o conducta ilícita o corrupta de la que tuviera conocimiento; y ii) adoptar medidas técnicas, organizativas y/o de personal apropiadas para evitar los referidos actos o prácticas.

Finalmente, EL CONTRATISTA se compromete a no colocar a los funcionarios públicos con los que deba interactuar, en situaciones reñidas con la ética. En tal sentido, reconoce y acepta la prohibición de ofrecerles a éstos cualquier tipo de obsequio, donación, beneficio y/o gratificación, ya sea de bienes o servicios, cualquiera sea la finalidad con la que se lo haga.

CLÁUSULA DÉCIMA NOVENA: MARCO LEGAL DEL CONTRATO

Sólo en lo no previsto en este contrato, en la Ley de Contrataciones del Estado y su Reglamento, en las directivas que emita el OSCE y demás normativa especial que resulte aplicable, serán de aplicación supletoria las disposiciones pertinentes del Código Civil vigente, cuando corresponda, y demás normas de derecho privado.

CLÁUSULA VIGÉSIMA: SOLUCIÓN DE CONTROVERSIAS²⁴

Las controversias que surjan entre las partes durante la ejecución del contrato se resuelven mediante conciliación o arbitraje, según el acuerdo de las partes.

Cualquiera de las partes tiene derecho a iniciar el arbitraje a fin de resolver dichas controversias dentro del plazo de caducidad previsto en la Ley de Contrataciones del Estado y su Reglamento.

Facultativamente, cualquiera de las partes tiene el derecho a solicitar una conciliación dentro del plazo de caducidad correspondiente, según lo señalado en el artículo 224 del Reglamento de la Ley de Contrataciones del Estado, sin perjuicio de recurrir al arbitraje, en caso no se llegue a un acuerdo entre ambas partes o se llegue a un acuerdo parcial. Las controversias sobre nulidad del contrato solo pueden ser sometidas a arbitraje.

El Laudo arbitral emitido es inapelable, definitivo y obligatorio para las partes desde el momento de su notificación, según lo previsto en el numeral 45.21 del artículo 45 de la Ley de Contrataciones del Estado.

CLÁUSULA VIGÉSIMA SEGUNDA: FACULTAD DE ELEVAR A ESCRITURA PÚBLICA

Cualquiera de las partes puede elevar el presente contrato a Escritura Pública corriendo con todos los gastos que demande esta formalidad.

CLÁUSULA VIGÉSIMA TERCERA: DOMICILIO PARA EFECTOS DE LA EJECUCIÓN CONTRACTUAL

Las partes declaran el siguiente domicilio para efecto de las notificaciones que se realicen durante la ejecución del presente contrato:

DOMICILIO DE LA ENTIDAD: [.....]

DOMICILIO DEL CONTRATISTA: [CONSIGNAR EL DOMICILIO SEÑALADO POR EL POSTOR GANADOR DE LA BUENA PRO AL PRESENTAR LOS REQUISITOS PARA EL PERFECCIONAMIENTO DEL CONTRATO]

La variación del domicilio aquí declarado de alguna de las partes debe ser comunicada a la otra

²⁴ De acuerdo con el numeral 225.3 del artículo 225 del Reglamento, las partes pueden recurrir al arbitraje ad hoc cuando las controversias deriven de procedimientos de selección cuyo valor referencial sea menor o igual a cinco millones con 00/100 soles (S/ 5 000 000,00).

parte, formalmente y por escrito, con una anticipación no menor de quince (15) días calendario.

De acuerdo con las bases integradas, la oferta y las disposiciones del presente contrato, las partes lo firman por duplicado en señal de conformidad en la ciudad de [.....] al [CONSIGNAR FECHA].

“LA ENTIDAD”

“EL CONTRATISTA”

Importante

Este documento puede firmarse digitalmente si ambas partes cuentan con firma digital, según la Ley N° 27269, Ley de Firmas y Certificados Digitales²⁵.

²⁵ Para mayor información sobre la normativa de firmas y certificados digitales ingresar a: <https://www.indecopi.gob.pe/web/firmas-digitales/firmar-y-certificados-digitales>

CAPÍTULO VI
CONSTANCIA DE PRESTACIÓN DE EJECUCIÓN DE OBRA

De conformidad con el artículo 169 del Reglamento, se deja expresa constancia de la culminación de la prestación derivada del contrato mencionado en el numeral 3 del presente documento.

| | | | | | |
|---|-----------------------|---|--|-----------------|---------------------------------|
| 1 | DATOS DEL DOCUMENTO | Número del documento | | | |
| | | Fecha de emisión del documento | | | |
| 2 | DATOS DEL CONTRATISTA | Nombre, denominación o razón social | | | |
| | | RUC | | | |
| | | EN CASO EL CONTRATISTA SEA UN CONSORCIO, ADEMÁS SE DEBERÁ REGISTRAR LA SIGUIENTE INFORMACIÓN: | | | |
| | | Nombre o razón social del integrante del consorcio | RUC | % | Descripción de las obligaciones |
| | | | | | |
| | | | | | |
| 3 | DATOS DEL CONTRATO | Número del contrato | | | |
| | | Tipo y número del procedimiento de selección | | | |
| | | Descripción del objeto del contrato | | | |
| | | Fecha de suscripción del contrato | | | |
| | | Monto del contrato | | | |
| 4 | DATOS DE LA OBRA | Denominación de la obra | | | |
| | | Ubicación de la obra (Región, Provincia y Distrito) | | | |
| | | Nombres y apellidos del Supervisor de la Obra | | | |
| | | Plazo de ejecución de la obra | Plazo original | días calendario | |
| | | | Ampliación(es) de plazo | días calendario | |
| | | | Total plazo | días calendario | |
| | | | Fecha de culminación de la obra | | |
| | | | Fecha de recepción de la obra | | |
| | | | Fecha de liquidación de la obra | | |
| | | Monto de la obra | Número de adicionales de obra | | |
| | | | Monto total de los adicionales | | |
| | | | Número de deductivos | | |
| | | | Monto total de los deductivos | | |
| | | | Monto total de la obra (sólo componente de obra) | | |

| | | | | | |
|---|---|----|--|----|--|
| 5 APLICACIÓN DE PENALIDADES | Monto de las penalidades por mora | | | | |
| | Monto de otras penalidades | | | | |
| | Monto total de las penalidades aplicadas | | | | |
| 6 SOLUCIÓN DE CONTROVERSIAS DEL CONTRATO | Junta de Resolución de Disputas | Si | | No | |
| | Arbitraje | Si | | No | |
| | N° de arbitrajes | | | | |
| 7 DATOS DE LA ENTIDAD | Nombre de la Entidad | | | | |
| | RUC de la Entidad | | | | |
| | Nombres y apellidos del funcionario que emite la constancia | | | | |
| | Cargo que ocupa en la Entidad | | | | |
| | Teléfono de contacto | | | | |
| 8 | | | | | |
| | NOMBRE, FIRMA Y SELLO DEL FUNCIONARIO COMPETENTE | | | | |

ANEXOS

ANEXO N° 1

DECLARACIÓN JURADA DE DATOS DEL POSTOR

Señores:

COMITÉ DE SELECCIÓN

ADJUDICACIÓN SIMPLIFICADA N° 50-2025-CS/GR PUNO-1 DERIVADA DE LA LICITACIÓN PÚBLICA N°07-2024-CS/GR PUNO-1

Presente.-

El que se suscribe, [.....], postor y/o Representante Legal de [CONSIGNAR EN CASO DE SER PERSONA JURÍDICA], identificado con [CONSIGNAR TIPO DE DOCUMENTO DE IDENTIDAD] N° [CONSIGNAR NÚMERO DE DOCUMENTO DE IDENTIDAD], con poder inscrito en la localidad de [CONSIGNAR EN CASO DE SER PERSONA JURÍDICA] en la Ficha N° [CONSIGNAR EN CASO DE SER PERSONA JURÍDICA] Asiento N° [CONSIGNAR EN CASO DE SER PERSONA JURÍDICA], **DECLARO BAJO JURAMENTO** que la siguiente información se sujeta a la verdad:

| | | | |
|---------------------------------------|---------------|----|----|
| Nombre, Denominación o Razón Social : | | | |
| Domicilio Legal : | | | |
| RUC : | Teléfono(s) : | | |
| MYPE ²⁶ | | Sí | No |
| Correo electrónico : | | | |

Autorización de notificación por correo electrónico:

Autorizo que se notifiquen al correo electrónico indicado las siguientes actuaciones:

1. Solicitud de reducción de la oferta económica.
2. Solicitud de subsanación de los requisitos para perfeccionar el contrato.
3. Solicitud para presentar los documentos para perfeccionar el contrato, según orden de prelación, de conformidad con lo previsto en el artículo 141 del Reglamento.
4. Respuesta a la solicitud de acceso al expediente de contratación.

Asimismo, me comprometo a remitir la confirmación de recepción, en el plazo máximo de dos (2) días hábiles de recibida la comunicación.

[CONSIGNAR CIUDAD Y FECHA]

.....
Firma, Nombres y Apellidos del postor o Representante legal, según corresponda

Importante

La notificación dirigida a la dirección de correo electrónico consignada se entenderá válidamente efectuada cuando la Entidad reciba acuse de recepción.

²⁶ Esta información será verificada por la Entidad en la página web del Ministerio de Trabajo y Promoción del Empleo en la sección consulta de empresas acreditadas en el REMYPE en el link <http://www2.trabajo.gob.pe/servicios-en-linea-2-2/> y se tendrá en consideración, en caso el postor ganador de la buena pro solicite la retención del diez por ciento (10%) del monto del contrato, en calidad de garantía de fiel cumplimiento, según las condiciones previstas en el numeral 149.4 del artículo 149 y numeral 151.3 del artículo 151 del Reglamento. Asimismo, dicha información se tendrá en cuenta en caso de empate, conforme a lo previsto en el artículo 91 del Reglamento.

Importante

Cuando se trate de consorcios, la declaración jurada es la siguiente:

ANEXO N° 1

DECLARACIÓN JURADA DE DATOS DEL POSTOR

Señores

COMITÉ DE SELECCIÓN

ADJUDICACIÓN SIMPLIFICADA N° 50-2025-CS/GR PUNO-1 DERIVADA DE LA LICITACIÓN PÚBLICA N°07-2024-CS/GR PUNO-1

Presente.-

El que se suscribe, [...], representante común del consorcio [CONSIGNAR EL NOMBRE DEL CONSORCIO], identificado con [CONSIGNAR TIPO DE DOCUMENTO DE IDENTIDAD] N° [CONSIGNAR NÚMERO DE DOCUMENTO DE IDENTIDAD], **DECLARO BAJO JURAMENTO** que la siguiente información se sujeta a la verdad:

| | | | | | |
|---------------------------------------|--|---------------|--|----|--|
| Datos del consorciado 1 | | | | | |
| Nombre, Denominación o Razón Social : | | | | | |
| Domicilio Legal : | | | | | |
| RUC : | | Teléfono(s) : | | | |
| MYPE ²⁷ | | Sí | | No | |
| Correo electrónico : | | | | | |

| | | | | | |
|---------------------------------------|--|---------------|--|----|--|
| Datos del consorciado 2 | | | | | |
| Nombre, Denominación o Razón Social : | | | | | |
| Domicilio Legal : | | | | | |
| RUC : | | Teléfono(s) : | | | |
| MYPE ²⁸ | | Sí | | No | |
| Correo electrónico : | | | | | |

| | | | | | |
|---------------------------------------|--|---------------|--|----|--|
| Datos del consorciado ... | | | | | |
| Nombre, Denominación o Razón Social : | | | | | |
| Domicilio Legal : | | | | | |
| RUC : | | Teléfono(s) : | | | |
| MYPE ²⁹ | | Sí | | No | |
| Correo electrónico : | | | | | |

Autorización de notificación por correo electrónico:

Correo electrónico del consorcio:

²⁷ Esta información será verificada por la Entidad en la página web del Ministerio de Trabajo y Promoción del Empleo en la sección consulta de empresas acreditadas en el REMYPE en el link <http://www2.trabajo.gob.pe/servicios-en-linea-2-2/> y se tendrá en consideración, en caso el consorcio ganador de la buena pro solicite la retención del diez por ciento (10%) del monto del contrato, en calidad de garantía de fiel cumplimiento, según las condiciones previstas en el numeral 149.4 del artículo 149 y numeral 151.3 del artículo 151 del Reglamento. Asimismo, dicha información se tendrá en cuenta en caso de empate, conforme a lo previsto en el artículo 91 del Reglamento. Para dichos efectos, todos los integrantes del consorcio deben acreditar la condición de micro o pequeña empresa.

²⁸ Ibídem.

²⁹ Ibídem.

Autorizo que se notifiquen al correo electrónico indicado las siguientes actuaciones:

1. Solicitud de reducción de la oferta económica.
2. Solicitud de subsanación de los requisitos para perfeccionar el contrato.
3. Solicitud para presentar los documentos para perfeccionar el contrato, según orden de prelación, de conformidad con lo previsto en el artículo 141 del Reglamento.
4. Respuesta a la solicitud de acceso al expediente de contratación.

Asimismo, me comprometo a remitir la confirmación de recepción, en el plazo máximo de dos (2) días hábiles de recibida la comunicación.

[CONSIGNAR CIUDAD Y FECHA]

.....
**Firma, Nombres y Apellidos del representante
común del consorcio**

Importante

La notificación dirigida a la dirección de correo electrónico consignada se entenderá válidamente efectuada cuando la Entidad reciba acuse de recepción.

ANEXO N° 2

**DECLARACIÓN JURADA
(ART. 52 DEL REGLAMENTO DE LA LEY DE CONTRATACIONES DEL ESTADO)**

Señores

COMITÉ DE SELECCIÓN

ADJUDICACIÓN SIMPLIFICADA N° 50-2025-CS/GR PUNO-1 DERIVADA DE LA LICITACIÓN PÚBLICA N°07-2024-CS/GR PUNO-1

Presente.-

Mediante el presente el suscrito, postor y/o Representante Legal de [CONSIGNAR EN CASO DE SER PERSONA JURÍDICA], declaro bajo juramento:

- i. No haber incurrido y me obligo a no incurrir en actos de corrupción, así como a respetar el principio de integridad.
- ii. No tener impedimento para postular en el procedimiento de selección ni para contratar con el Estado, conforme al artículo 11 de la Ley de Contrataciones del Estado.
- iii. Conocer las sanciones contenidas en la Ley de Contrataciones del Estado y su Reglamento, así como las disposiciones aplicables de la Ley N° 27444, Ley del Procedimiento Administrativo General.
- iv. Participar en el presente proceso de contratación en forma independiente sin mediar consulta, comunicación, acuerdo, arreglo o convenio con ningún proveedor; y, conocer las disposiciones del Decreto Legislativo N° 1034, Decreto Legislativo que aprueba la Ley de Represión de Conductas Anticompetitivas.
- v. Conocer, aceptar y someterme a las bases, condiciones y reglas del procedimiento de selección.
- vi. Ser responsable de la veracidad de los documentos e información que presento en el presente procedimiento de selección.
- vii. Comprometerme a mantener la oferta presentada durante el procedimiento de selección y a perfeccionar el contrato, en caso de resultar favorecido con la buena pro.

[CONSIGNAR CIUDAD Y FECHA]

.....
**Firma, Nombres y Apellidos del postor o
Representante legal, según corresponda**

Importante

En el caso de consorcios, cada integrante debe presentar esta declaración jurada, salvo que sea presentada por el representante común del consorcio.

ANEXO N° 3

DECLARACIÓN JURADA DE CUMPLIMIENTO DEL EXPEDIENTE TÉCNICO

Señores

COMITÉ DE SELECCIÓN

ADJUDICACIÓN SIMPLIFICADA N° 50-2025-CS/GR PUNO-1 DERIVADA DE LA LICITACIÓN PÚBLICA N°07-2024-CS/GR PUNO-1

Presente.-

Es grato dirigirme a usted, para hacer de su conocimiento que luego de haber examinado las bases y demás documentos del procedimiento de la referencia y, conociendo todos los alcances y las condiciones detalladas en dichos documentos, el postor que suscribe ofrece la ejecución de la obra **[CONSIGNAR EL OBJETO DE LA CONVOCATORIA]**, de conformidad con el respectivo Expediente Técnico y las demás condiciones que se indican en el numeral 3.1 del Capítulo III de la sección específica de las bases y los documentos del procedimiento.

[CONSIGNAR CIUDAD Y FECHA]

.....
**Firma, Nombres y Apellidos del postor o
Representante legal o común, según corresponda**

ANEXO N° 4

DECLARACIÓN JURADA DE PLAZO DE EJECUCIÓN DE LA OBRA

Señores

COMITÉ DE SELECCIÓN

ADJUDICACIÓN SIMPLIFICADA N° 50-2025-CS/GR PUNO-1 DERIVADA DE LA LICITACIÓN PÚBLICA N°07-2024-CS/GR PUNO-1

Presente.-

Mediante el presente, con pleno conocimiento de las condiciones que se exigen en las bases del procedimiento de la referencia, me comprometo a ejecutar la obra [CONSIGNAR LA DENOMINACIÓN DE LA CONVOCATORIA] en el plazo de [CONSIGNAR EL PLAZO OFERTADO, EL CUAL DEBE SER EXPRESADO EN DÍAS CALENDARIO] días calendario.

[CONSIGNAR CIUDAD Y FECHA]

.....
Firma, Nombres y Apellidos del postor o
Representante legal o común, según corresponda

ANEXO N° 5

PROMESA DE CONSORCIO

(Sólo para el caso en que un consorcio se presente como postor)

Señores

COMITÉ DE SELECCIÓN

ADJUDICACIÓN SIMPLIFICADA N° 50-2025-CS/GR PUNO-1 DERIVADA DE LA LICITACIÓN PÚBLICA N°07-2024-CS/GR PUNO-1

Presente.-

Los suscritos declaramos expresamente que hemos convenido en forma irrevocable, durante el lapso que dure el procedimiento de selección, para presentar una oferta conjunta a la **ADJUDICACIÓN SIMPLIFICADA N° [CONSIGNAR NOMENCLATURA DEL PROCEDIMIENTO]**.

Asimismo, en caso de obtener la buena pro, nos comprometemos a formalizar el contrato de consorcio, de conformidad con lo establecido por el artículo 140 del Reglamento de la Ley de Contrataciones del Estado, bajo las siguientes condiciones:

a) Integrantes del consorcio

1. [NOMBRE, DENOMINACIÓN O RAZÓN SOCIAL DEL CONSORCIADO 1].
2. [NOMBRE, DENOMINACIÓN O RAZÓN SOCIAL DEL CONSORCIADO 2].

b) Designamos a [CONSIGNAR NOMBRES Y APELLIDOS DEL REPRESENTANTE COMÚN], identificado con [CONSIGNAR TIPO DE DOCUMENTO DE IDENTIDAD] N° [CONSIGNAR NÚMERO DE DOCUMENTO DE IDENTIDAD], como representante común del consorcio para efectos de participar en todos los actos referidos al procedimiento de selección, suscripción y ejecución del contrato correspondiente con [CONSIGNAR NOMBRE DE LA ENTIDAD].

Asimismo, declaramos que el representante común del consorcio no se encuentra impedido, inhabilitado ni suspendido para contratar con el Estado.

c) Fijamos nuestro domicilio legal común en [.....].

d) Las obligaciones que corresponden a cada uno de los integrantes del consorcio son las siguientes:

1. OBLIGACIONES DE [NOMBRE, DENOMINACIÓN O RAZÓN SOCIAL DEL CONSORCIADO 1] [%]³⁰

[DESCRIBIR LAS OBLIGACIONES DEL CONSORCIADO 1]

2. OBLIGACIONES DE [NOMBRE, DENOMINACIÓN O RAZÓN SOCIAL DEL CONSORCIADO 2] [%]³¹

[DESCRIBIR LAS OBLIGACIONES DEL CONSORCIADO 2]

TOTAL OBLIGACIONES 100%³²

³⁰ Consignar únicamente el porcentaje total de las obligaciones, el cual debe ser expresado en número entero, sin decimales.

³¹ Consignar únicamente el porcentaje total de las obligaciones, el cual debe ser expresado en número entero, sin decimales.

³² Este porcentaje corresponde a la sumatoria de los porcentajes de las obligaciones de cada uno de los integrantes del consorcio.

[CONSIGNAR CIUDAD Y FECHA]

.....
Consortiado 1
Nombres, apellidos y firma del Consortiado 1
o de su Representante Legal
Tipo y N° de Documento de Identidad

.....
Consortiado 2
Nombres, apellidos y firma del Consortiado 2
o de su Representante Legal
Tipo y N° de Documento de Identidad

Importante

De conformidad con el artículo 52 del Reglamento, las firmas de los integrantes del consorcio deben ser legalizadas.

ANEXO N° 6

PRECIO DE LA OFERTA

ÍTEM N° [INDICAR NÚMERO]

Señores

COMITÉ DE SELECCIÓN

ADJUDICACIÓN SIMPLIFICADA N° 50-2025-CS/GR PUNO-1 DERIVADA DE LA LICITACIÓN PÚBLICA N°07-2024-CS/GR PUNO-1

Presente.-

Es grato dirigirme a usted, para hacer de su conocimiento que, de acuerdo con las bases, mi oferta es la siguiente:

| CONCEPTO | PRECIO TOTAL |
|----------|--------------|
| | |
| TOTAL | |

El precio de la oferta [CONSIGNAR LA MONEDA DE LA CONVOCATORIA] incluye todos los tributos, seguros, transporte, inspecciones, pruebas y, de ser el caso, los costos laborales conforme a la legislación vigente, así como cualquier otro concepto que pueda tener incidencia sobre el costo de la obra a ejecutar; excepto la de aquellos postores que gocen de alguna exoneración legal, no incluirán en el precio de su oferta los tributos respectivos.

[CONSIGNAR CIUDAD Y FECHA]

.....
Firma, Nombres y Apellidos del postor o
Representante legal o común, según corresponda

Importante

- El postor debe adjuntar el desagregado de partidas que sustenta su oferta, tal como se muestra de manera referencial en el siguiente ejemplo:

| N° ITEM | PARTIDA | UNIDAD | METRADO | PU | SUB TOTAL |
|---------|----------------------------|--------|---------|----|-----------|
| | | | | | |
| | | | | | |
| 1 | Total costo directo (A) | | | | |
| 2 | Gastos generales | | | | |
| 2.1 | Gastos fijos | | | | |
| 2.2 | Gastos variables | | | | |
| | Total gastos generales (B) | | | | |
| 3 | Utilidad (C) | | | | |
| | SUBTOTAL (A+B+C) | | | | |
| 4 | IGV ³³ | | | | |

³³ Para el cálculo del IGV, aplica el redondeo previsto en la Resolución de Superintendencia SUNAT N° 025-2000/SUNAT o norma que la reemplace. En ese sentido, el porcentaje se calcula considerando dos (2) decimales. Para efectos del redondeo

| | | |
|---|--------------------------|--|
| 5 | Monto total de la oferta | |
|---|--------------------------|--|

- *En caso que el postor reduzca su oferta, según lo previsto en el artículo 68 del Reglamento, debe presentar nuevamente este Anexo.*
- *El postor que goce de alguna exoneración legal, debe indicar que su oferta no incluye el tributo materia de la exoneración, debiendo incluir el siguiente texto:
"Mi oferta no incluye [CONSIGNAR EL TRIBUTO MATERIA DE LA EXONERACIÓN]".*
- *De ser el caso, el análisis de precios unitarios y el detalle de los gastos generales fijos y variables no se presentan en la oferta, sino para el perfeccionamiento del contrato.*

i) Si el primer decimal siguiente es inferior a cinco (5), el valor permanecerá igual, suprimiéndose los decimales posteriores
y ii) Si el primer decimal siguiente es igual o superior a cinco (5), el valor será incrementado en un centésimo.

ANEXO N° 9

**DECLARACIÓN JURADA
(NUMERAL 49.4 DEL ARTÍCULO 49 DEL REGLAMENTO)**

Señores

COMITÉ DE SELECCIÓN

ADJUDICACIÓN SIMPLIFICADA N° 50-2025-CS/GR PUNO-1 DERIVADA DE LA LICITACIÓN PÚBLICA N°07-2024-CS/GR PUNO-1

Presente.-

Mediante el presente el suscrito, postor y/o Representante Legal de [CONSIGNAR EN CASO DE SER PERSONA JURÍDICA], declaro que la experiencia que acredito de la empresa [CONSIGNAR LA DENOMINACIÓN DE LA PERSONA JURÍDICA] como consecuencia de una reorganización societaria, no se encuentra en el supuesto establecido en el numeral 49.4 del artículo 49 del Reglamento.

[CONSIGNAR CIUDAD Y FECHA]

.....
**Firma, Nombres y Apellidos del postor o
Representante legal, según corresponda**

Importante

A efectos de cautelar la veracidad de esta declaración, el postor puede verificar la información de la Relación de Proveedores Sancionados por el Tribunal de Contrataciones del Estado con Sanción Vigente en <http://portal.osce.gob.pe/rmp/content/relación-de-proveedores-sancionados>.

También le asiste dicha facultad al órgano encargado de las contrataciones o al órgano de la Entidad al que se le haya asignado la función de verificación de la oferta presentada por el postor ganador de la buena pro.

ANEXO N° 10

EXPERIENCIA DEL POSTOR EN LA ESPECIALIDAD

Señores
COMITÉ DE SELECCIÓN
ADJUDICACIÓN SIMPLIFICADA N° 50-2025-CS/GR PUNO-1 DERIVADA DE LA LICITACIÓN PÚBLICA N°07-2024-CS/GR PUNO-1
Presente.-

Mediante el presente, el suscrito detalla lo siguiente como EXPERIENCIA EN OBRAS SIMILARES:

| Nº | CLIENTE | OBJETO DEL CONTRATO | Nº CONTRATO | FECHA DEL CONTRATO ³⁴ | FECHA DE RECEPCIÓN DE LA OBRA | EXPERIENCIA PROVENIENTE ³⁵ DE: | MONEDA | IMPORTE ³⁶ | TIPO DE CAMBIO VENTA ³⁷ | MONTO FACTURADO ACUMULADO ³⁸ |
|----|---------|---------------------|-------------|----------------------------------|-------------------------------|---|--------|-----------------------|------------------------------------|---|
| 1 | | | | | | | | | | |
| 2 | | | | | | | | | | |
| 3 | | | | | | | | | | |
| 4 | | | | | | | | | | |
| 5 | | | | | | | | | | |

³⁴ Se refiere a la fecha de suscripción del contrato.

³⁵ Si el titular de la experiencia no es el postor, consignar si dicha experiencia corresponde a la matriz en caso que el postor sea sucursal, o fue transmitida por reorganización societaria, debiendo acompañar la documentación sustentatoria correspondiente. Al respecto, según la Opinión N° 216-2017/DTN “Considerando que la sociedad matriz y la sucursal constituyen la misma persona jurídica, la sucursal puede acreditar como suya la experiencia de su matriz”. Del mismo modo, según lo previsto en la Opinión N° 010-2013/DTN, “... en una operación de reorganización societaria que comprende tanto una fusión como una escisión, la sociedad resultante podrá acreditar como suya la experiencia de la sociedad incorporada o absorbida, que se extingue producto de la fusión; asimismo, si en virtud de la escisión se transfiere un bloque patrimonial consistente en una línea de negocio completa, la sociedad resultante podrá acreditar como suya la experiencia de la sociedad escindida, correspondiente a la línea de negocio transmitida. De esta manera, la sociedad resultante podrá emplear la experiencia transmitida, como consecuencia de la reorganización societaria antes descrita, en los futuros procesos de selección en los que participe”.

³⁶ Se refiere al monto del contrato ejecutado incluido adicionales y reducciones, de ser el caso.

³⁷ El tipo de cambio venta debe corresponder al publicado por la SBS correspondiente a la fecha de suscripción del contrato.

³⁸ Consignar en la moneda establecida para el valor referencial.

| Nº | CLIENTE | OBJETO DEL CONTRATO | Nº CONTRATO | FECHA DEL CONTRATO ³⁴ | FECHA DE RECEPCIÓN DE LA OBRA | EXPERIENCIA PROVENIENTE ³⁵ DE: | MONEDA | IMPORTE ³⁶ | TIPO DE CAMBIO VENTA ³⁷ | MONTO FACTURADO ACUMULADO ³⁸ |
|-------|---------|---------------------|-------------|----------------------------------|-------------------------------|---|--------|-----------------------|------------------------------------|---|
| 6 | | | | | | | | | | |
| 7 | | | | | | | | | | |
| 8 | | | | | | | | | | |
| 9 | | | | | | | | | | |
| 10 | | | | | | | | | | |
| TOTAL | | | | | | | | | | |

[CONSIGNAR CIUDAD Y FECHA]

.....
Firma, Nombres y Apellidos del postor o
Representante legal o común, según corresponda

ANEXO N° 12

**AUTORIZACIÓN DE NOTIFICACIÓN DE LA DECISIÓN DE LA ENTIDAD SOBRE LA
SOLICITUD DE AMPLIACIÓN DE PLAZO MEDIANTE MEDIOS ELECTRÓNICOS DE
COMUNICACIÓN**

(DOCUMENTO A PRESENTAR EN EL PERFECCIONAMIENTO DEL CONTRATO)

Señores

COMITÉ DE SELECCIÓN

**ADJUDICACIÓN SIMPLIFICADA N° 50-2025-CS/GR PUNO-1 DERIVADA DE LA LICITACIÓN
PÚBLICA N°07-2024-CS/GR PUNO-1**

Presente.-

El que se suscribe, [.....], postor adjudicado y/o Representante Legal de [CONSIGNAR EN CASO DE SER PERSONA JURÍDICA], identificado con [CONSIGNAR TIPO DE DOCUMENTO DE IDENTIDAD] N° [CONSIGNAR NÚMERO DE DOCUMENTO DE IDENTIDAD], autorizo que durante la ejecución del contrato se me notifique al correo electrónico [INDICAR EL CORREO ELECTRÓNICO] lo siguiente:

✓ Notificación de la decisión de la Entidad respecto a la solicitud de ampliación de plazo.

[CONSIGNAR CIUDAD Y FECHA]

.....
**Firma, Nombres y Apellidos del postor o
Representante legal o común, según
corresponda**

Importante

La notificación de la decisión de la Entidad respecto a la solicitud de ampliación de plazo se efectúa por medios electrónicos de comunicación, siempre que se cuente con la autorización correspondiente y sea posible obtener un acuse de recibo a través del mecanismo utilizado.