



## **BASES ESTÁNDAR DE ADJUDICACIÓN SIMPLIFICADA PARA LA CONTRATACIÓN DE LA EJECUCIÓN DE OBRAS<sup>1</sup>**

### **ADJUDICACIÓN SIMPLIFICADA N°014-2023-MPPA-A-CS – PRIMERA CONVOCATORIA**

**CONTRATACIÓN DE LA EJECUCIÓN DE LA OBRA:  
“EJECUCIÓN DE LA OBRA: “RENOVACION DE PUENTE;  
EN EL(LA) CAMINO VECINAL UC-547 (PUENTE  
AMAZONAS 2), DISTRITO DE CURIMANA, PROVINCIA  
PADRE ABAD, DEPARTAMENTO UCAYALI”**

**CÓDIGO ÚNICO DE INVERSIONES N° 2527914**

<sup>1</sup> Estas bases se utilizarán para la contratación de la ejecución de obras. Para tal efecto, se deberá tener en cuenta la siguiente definición:

Obra: Construcción, reconstrucción, rehabilitación, remodelación, mejoramiento, demolición, renovación, ampliación y habilitación de bienes inmuebles, tales como edificaciones, estructuras, excavaciones, perforaciones, carreteras, puentes, entre otros, que requieren dirección técnica, expediente técnico, mano de obra, materiales y/o equipos.

## **DEBER DE COLABORACIÓN**

La Entidad y todo proveedor que se someta a las presentes Bases, sea como participante, postor y/o contratista, deben conducir su actuación conforme a los principios previstos en la Ley de Contrataciones del Estado.

En este contexto, se encuentran obligados a prestar su colaboración al OSCE y a la Secretaría Técnica de la Comisión de Defensa de la Libre Competencia del INDECOPI, en todo momento según corresponda a sus competencias, a fin de comunicar presuntos casos de fraude, colusión y corrupción por parte de los funcionarios y servidores de la Entidad, así como los proveedores y demás actores que participan en el proceso de contratación.

De igual forma, deben poner en conocimiento del OSCE y a la Secretaría Técnica de la Comisión de Defensa de la Libre Competencia del INDECOPI los indicios de conductas anticompetitivas que se presenten durante el proceso de contratación, en los términos del Decreto Legislativo N° 1034, "Ley de Represión de Conductas Anticompetitivas", o norma que la sustituya, así como las demás normas de la materia.

La Entidad y todo proveedor que se someta a las presentes Bases, sea como participante, postor y/o contratista del proceso de contratación deben permitir al OSCE o a la Secretaría Técnica de la Comisión de Defensa de la Libre Competencia del INDECOPI el acceso a la información referida a las contrataciones del Estado que sea requerida, prestar testimonio o absolución de posiciones que se requieran, entre otras formas de colaboración.



## SECCIÓN GENERAL

### DISPOSICIONES COMUNES DEL PROCEDIMIENTO DE SELECCIÓN

(ESTA SECCIÓN NO DEBE SER MODIFICADA EN NINGÚN EXTREMO, BAJO SANCIÓN DE NULIDAD)

## CAPÍTULO I ETAPAS DEL PROCEDIMIENTO DE SELECCIÓN

### 1.1. REFERENCIAS

Cuando en el presente documento se mencione la palabra Ley, se entiende que se está haciendo referencia a la Ley N° 30225, Ley de Contrataciones del Estado, y cuando se mencione la palabra Reglamento, se entiende que se está haciendo referencia al Reglamento de la Ley de Contrataciones del Estado aprobado por Decreto Supremo N° 344-2018-EF.

Las referidas normas incluyen sus respectivas modificaciones, de ser el caso.

### 1.2. CONVOCATORIA

Se realiza a través de su publicación en el SEACE de conformidad con lo señalado en el artículo 54 del Reglamento, en la fecha señalada en el calendario del procedimiento de selección, debiendo adjuntar las bases.

### 1.3. REGISTRO DE PARTICIPANTES

El registro de participantes se realiza conforme al artículo 55 del Reglamento. En el caso de un consorcio, basta que se registre uno (1) de sus integrantes.

#### Importante

- Para registrarse como participante en un procedimiento de selección convocado por las Entidades del Estado Peruano, es necesario que los proveedores cuenten con inscripción vigente y estar habilitados ante el Registro Nacional de Proveedores (RNP) que administra el Organismo Supervisor de las Contrataciones del Estado (OSCE). Para obtener mayor información, se puede ingresar a la siguiente dirección electrónica: [www.mp.gob.pe](http://www.mp.gob.pe).
- Los proveedores que deseen registrar su participación deben ingresar al SEACE utilizando su Certificado SEACE (usuario y contraseña). Asimismo, deben observar las instrucciones señaladas en el documento de orientación "Guía para el registro de participantes electrónico" publicado en <https://www2.seace.gob.pe/>.
- En caso los proveedores no cuenten con inscripción vigente en el RNP y/o se encuentren inhabilitados o suspendidos para ser participantes, postores y/o contratistas, el SEACE restringirá su registro, quedando a potestad de estos intentar nuevamente registrar su participación en el procedimiento de selección en cualquier otro momento, dentro del plazo establecido para dicha etapa, siempre que haya obtenido la vigencia de su inscripción o quedado sin efecto la sanción que le impuso el Tribunal de Contrataciones del Estado.

### 1.4. FORMULACIÓN DE CONSULTAS Y OBSERVACIONES A LAS BASES

La formulación de consultas y observaciones a las bases se efectúa de conformidad con lo establecido en los numerales 72.1 y 72.2 del artículo 72 del Reglamento, así como el literal a) del artículo 89 del Reglamento.

#### Importante

No pueden formularse consultas ni observaciones respecto del contenido de una ficha de homologación aprobada. Las consultas y observaciones que se formulen sobre el particular, se tienen como no presentadas.



### 1.5. ABSOLUCIÓN DE CONSULTAS, OBSERVACIONES E INTEGRACIÓN DE BASES

La absolución de consultas, observaciones e integración de las bases se realizan conforme a las disposiciones previstas en el numeral 72.4 y el literal a) del artículo 89 del Reglamento.

#### Importante

- No se absolverán consultas y observaciones a las bases que se presenten en forma física.
- Cuando exista divergencia entre lo indicado en el pliego de absolución de consultas y observaciones y la integración de bases, prevalece lo absuelto en el referido pliego; sin perjuicio, del deslinde de responsabilidades correspondiente.

### 1.6. FORMA DE PRESENTACIÓN DE OFERTAS

Las ofertas se presentan conforme lo establecido en el artículo 59 y en el artículo 90 del Reglamento.

Las declaraciones juradas, formatos o formularios previstos en las bases que conforman la oferta deben estar debidamente firmados por el postor (firma manuscrita o digital, según la Ley N° 27269, Ley de Firmas y Certificados Digitales<sup>2</sup>). Los demás documentos deben ser visados por el postor. En el caso de persona jurídica, por su representante legal, apoderado o mandatario designado para dicho fin y, en el caso de persona natural, por este o su apoderado. No se acepta el pegado de la imagen de una firma o visto. Las ofertas se presentan foliadas.

#### Importante

- Los formularios electrónicos que se encuentran en el SEACE y que los proveedores deben llenar para presentar sus ofertas, tienen carácter de declaración jurada.
- En caso la información contenida en los documentos escaneados que conforman la oferta no coincida con lo declarado a través del SEACE, prevalece la información declarada en los documentos escaneados.
- No se tomarán en cuenta las ofertas que se presenten en físico a la Entidad.

### 1.7. PRESENTACIÓN Y APERTURA DE OFERTAS

El participante presentará su oferta de manera electrónica a través del SEACE, desde las 00:01 horas hasta las 23:59 horas del día establecido para el efecto en el cronograma del procedimiento; adjuntando el archivo digitalizado que contenga los documentos que conforman la oferta de acuerdo a lo requerido en las bases.

El participante debe verificar antes de su envío, bajo su responsabilidad, que el archivo pueda ser descargado y su contenido sea legible.

#### Importante

*Los integrantes de un consorcio no pueden presentar ofertas individuales ni conformar más de un consorcio en un procedimiento de selección, o en un determinado ítem cuando se trate de procedimientos de selección según relación de ítems.*

En la apertura electrónica de la oferta, el órgano encargado de las contrataciones o comité de selección, según corresponda, verifica la presentación de lo exigido en la sección específica de

<sup>2</sup> Para mayor información sobre la normativa de firmas y certificados digitales ingresar a: <https://www.indecopi.gob.pe/web/firmas-digitales/firmar-y-certificados-digitales>

las bases de conformidad con el numeral 73.2 del artículo 73 del Reglamento. De no cumplir con lo requerido, la oferta se considera no admitida.

Asimismo, el órgano encargado de las contrataciones o comité de selección, según corresponda, declara no admitidas las ofertas que se encuentran por debajo del noventa por ciento (90%) del valor referencial o que excedan en más del diez por ciento (10%) del valor referencial.

### 1.8. EVALUACIÓN DE LAS OFERTAS

La evaluación consiste en la aplicación de los factores de evaluación previstos en el Capítulo IV de la sección específica de las bases a las ofertas admitidas, con el objeto de determinar la oferta con el mejor puntaje y el orden de prelación de las ofertas.

Para determinar la oferta con el mejor puntaje, se toma en cuenta lo indicado en el numeral 74.2 del artículo 74 del Reglamento.

En el supuesto de que dos (2) o más ofertas empaten, la determinación del orden de prelación de las ofertas empatadas se efectúa siguiendo estrictamente el orden establecido en el numeral 91.1 del artículo 91 del Reglamento.

El desempate mediante sorteo se realiza de manera electrónica a través del SEACE.

#### Importante

*En el caso de contratación de obras que se ejecuten fuera de la provincia de Lima y Callao, cuyo valor referencial no supere los novecientos mil Soles (S/ 900,000.00), a solicitud del postor se asigna una bonificación equivalente al diez por ciento (10%) sobre el puntaje total obtenido por los postores con domicilio en la provincia donde se ejecuta la obra, o en las provincias colindantes, sean o no pertenecientes al mismo departamento o región. El domicilio es el consignado en la constancia de inscripción ante el RNP<sup>3</sup>. Lo mismo aplica en el caso de procedimientos de selección por relación de ítems, cuando algún ítem no supera el monto señalado anteriormente.*

### 1.9. CALIFICACIÓN DE OFERTAS

Luego de culminada la evaluación, el órgano encargado de las contrataciones o comité de selección, según corresponda califica a los postores que obtuvieron el primer, segundo, tercer y cuarto lugar, según el orden de prelación, verificando que cumplan con los requisitos de calificación detallados en el numeral 3.2 del Capítulo III de la sección específica de las bases. La oferta del postor que no cumpla con los requisitos de calificación es descalificada.

Si alguno de los cuatro (4) postores no cumple con los requisitos de calificación, se aplica lo establecido en los numerales 75.2 y 75.3 del artículo 75 del Reglamento.

### 1.10. SUBSANACIÓN DE LAS OFERTAS

La subsanación de las ofertas se sujeta a lo establecido en el artículo 60 del Reglamento. La corrección aritmética a la que hace referencia el numeral 60.4 de dicho artículo procede para la ejecución de obras a suma alzada.

El plazo que se otorgue para la subsanación no puede ser inferior a un (1) día hábil.

La solicitud de subsanación se realiza de manera electrónica a través del SEACE y será remitida al correo electrónico consignado por el postor al momento de realizar su inscripción en el RNP, siendo su responsabilidad el permanente seguimiento de las notificaciones a dicho

<sup>3</sup> La constancia de inscripción electrónica se visualizará en el portal web del Registro Nacional de Proveedores: [www.rnp.gob.pe](http://www.rnp.gob.pe)



correo. La notificación de la solicitud se entiende efectuada el día de su envío al correo electrónico.

La presentación de las subsanaciones se realiza a través del SEACE. No se tomará en cuenta la subsanación que se presente en físico a la Entidad.

#### 1.11. RECHAZO DE LAS OFERTAS

Previo al otorgamiento de la buena pro, el comité de selección revisa las ofertas económicas que cumplen los requisitos de calificación, de conformidad con lo establecido para el rechazo de ofertas, previsto en el artículo 68 del Reglamento, de ser el caso.

De rechazarse alguna de las ofertas calificadas, el órgano encargado de las contrataciones o comité de selección, según corresponda, revisa el cumplimiento de los requisitos de calificación de los postores que siguen en el orden de prelación, en caso las hubiere.

#### 1.12. OTORGAMIENTO DE LA BUENA PRO

Definida la oferta ganadora, el órgano encargado de las contrataciones o comité de selección, según corresponda, otorga la buena pro, mediante su publicación en el SEACE, incluyendo el cuadro comparativo y las actas debidamente motivadas de los resultados de la admisión, no admisión, evaluación, calificación, descalificación, rechazo y el otorgamiento de la buena pro.

#### 1.13. CONSENTIMIENTO DE LA BUENA PRO

Cuando se hayan presentado dos (2) o más ofertas, el consentimiento de la buena pro se produce a los cinco (5) días hábiles siguientes de la notificación de su otorgamiento, sin que los postores hayan ejercido el derecho de interponer el recurso de apelación.

En caso que se haya presentado una sola oferta, el consentimiento de la buena pro se produce el mismo día de la notificación de su otorgamiento.

El consentimiento del otorgamiento de la buena pro se publica en el SEACE al día hábil siguiente de producido.

##### Importante

*Una vez consentido el otorgamiento de la buena pro, el órgano encargado de las contrataciones o el órgano de la Entidad al que se haya asignado tal función realiza la verificación de la oferta presentada por el postor ganador de la buena pro conforme lo establecido en el numeral 64.6 del artículo 64 del Reglamento.*

## CAPÍTULO II SOLUCIÓN DE CONTROVERSIAS DURANTE EL PROCEDIMIENTO DE SELECCIÓN

### 2.1. RECURSO DE APELACIÓN

A través del recurso de apelación se pueden impugnar los actos dictados durante el desarrollo del procedimiento de selección hasta antes del perfeccionamiento del contrato.

El recurso de apelación se presenta ante la Entidad convocante, y es conocido y resuelto por su Titular, cuando el valor referencial sea igual o menor a cincuenta (50) UIT. Cuando el valor referencial sea mayor a dicho monto, el recurso de apelación se presenta ante y es resuelto por el Tribunal de Contrataciones del Estado.

En los procedimientos de selección según relación de ítems, el valor referencial total del procedimiento determina ante quién se presenta el recurso de apelación.

Los actos que declaren la nulidad de oficio, la cancelación del procedimiento de selección y otros actos emitidos por el Titular de la Entidad que afecten la continuidad de este, se impugnan ante el Tribunal de Contrataciones del Estado.

##### Importante

- Una vez otorgada la buena pro, el órgano encargado de las contrataciones o comité de selección, según corresponda, está en la obligación de permitir el acceso de los participantes y postores al expediente de contratación, salvo la información calificada como secreta, confidencial o reservada por la normativa de la materia, a más tardar dentro del día siguiente de haberse solicitado por escrito.*

*Luego de otorgada la buena pro no se da a conocer las ofertas cuyos requisitos de calificación no fueron analizados y revisados por el órgano encargado de las contrataciones o comité de selección, según corresponda.*

- A efectos de recoger la información de su interés, los postores pueden valerse de distintos medios, tales como: (i) la lectura y/o toma de apuntes, (ii) la captura y almacenamiento de imágenes, e incluso (iii) pueden solicitar copia de la documentación obrante en el expediente, siendo que, en este último caso, la Entidad deberá entregar dicha documentación en el menor tiempo posible, previo pago por tal concepto.*
- El recurso de apelación se presenta ante la Mesa de Partes del Tribunal o ante las oficinas desconcentradas del OSCE o en la Unidad de Trámite Documentario de la Entidad, según corresponda.*

### 2.2. PLAZOS DE INTERPOSICIÓN DEL RECURSO DE APELACIÓN

La apelación contra el otorgamiento de la buena pro o contra los actos dictados con anterioridad a ella se interpone dentro de los cinco (5) días hábiles siguientes de haberse notificado el otorgamiento de la buena pro.

La apelación contra los actos dictados con posterioridad al otorgamiento de la buena pro, contra la declaración de nulidad, cancelación y declaratoria de desierto del procedimiento, se interpone dentro de los cinco (5) días hábiles siguientes de haberse tomado conocimiento del acto que se desea impugnar.



### CAPÍTULO III DEL CONTRATO

#### 3.1. PERFECCIONAMIENTO DEL CONTRATO

Los plazos y el procedimiento para perfeccionar el contrato se realiza conforme a lo indicado en el artículo 141 del Reglamento.

Para perfeccionar el contrato, el postor ganador de la buena pro debe presentar los documentos señalados en los artículos 139 y 175 del Reglamento, así como los previstos en la sección específica de las bases.

#### 3.2. GARANTÍAS

Las garantías que deben otorgar los postores y/o contratistas, según corresponda, son las de fiel cumplimiento del contrato y por los adelantos.

##### 3.2.1. GARANTÍA DE FIEL CUMPLIMIENTO

Como requisito indispensable para perfeccionar el contrato, el postor ganador debe entregar a la Entidad la garantía de fiel cumplimiento del mismo por una suma equivalente al diez por ciento (10%) del monto del contrato original. Esta se mantiene vigente hasta el consentimiento de la liquidación final.

###### Importante

En los contratos de ejecución de obras que celebren las Entidades con las micro y pequeñas empresas, estas últimas pueden otorgar como garantía de fiel cumplimiento el diez por ciento (10%) del monto del contrato original, porcentaje que es retenido por la Entidad durante la primera mitad del número total de pagos a realizarse, de forma prorrateada en cada pago, con cargo a ser devuelto a la finalización del mismo, conforme lo establece el artículo 149 del Reglamento, siempre que:

- a) El procedimiento de selección original del cual derive el contrato a suscribirse sea una Adjudicación Simplificada.
- b) El plazo de ejecución de la obra sea igual o mayor a sesenta (60) días calendario; y,
- c) El pago a favor del contratista considere, al menos, dos (2) valorizaciones periódicas, en función del avance de obra.

##### 3.2.2. GARANTÍA DE FIEL CUMPLIMIENTO POR PRESTACIONES ACCESORIAS

En las contrataciones que conllevan la ejecución de prestaciones accesorias, tales como mantenimiento, reparación o actividades afines, se otorga una garantía adicional por una suma equivalente al diez por ciento (10%) del monto del contrato de la prestación accesorio, la misma que debe ser renovada periódicamente hasta el cumplimiento total de las obligaciones garantizadas.

##### 3.2.3. GARANTÍA POR ADELANTO

En caso se haya previsto en la sección específica de las bases la entrega de adelantos, el contratista debe presentar una garantía emitida por idéntico monto conforme a lo estipulado en el artículo 153 del Reglamento.

#### 3.3. REQUISITOS DE LAS GARANTÍAS

Las garantías que se presenten deben ser incondicionales, solidarias, irrevocables y de

realización automática en el país, al solo requerimiento de la Entidad. Asimismo, deben ser emitidas por empresas que se encuentren bajo la supervisión directa de la Superintendencia de Banca, Seguros y Administradoras Privadas de Fondos de Pensiones, y que cuenten con clasificación de riesgo B o superior. Asimismo, deben estar autorizadas para emitir garantías; o estar consideradas en la última lista de bancos extranjeros de primera categoría que periódicamente publica el Banco Central de Reserva del Perú.

###### Importante

Corresponde a la Entidad verificar que las garantías presentadas por el postor ganador de la buena pro y/o contratista cumplan con los requisitos y condiciones necesarios para su aceptación y eventual ejecución; sin perjuicio de la determinación de las responsabilidades funcionales que correspondan.

###### Advertencia

Los funcionarios de las Entidades no deben aceptar garantías emitidas bajo condiciones distintas a las establecidas en el presente numeral, debiendo tener en cuenta lo siguiente:

1. La clasificadora de riesgo que asigna la clasificación a la empresa que emite la garantía debe encontrarse listada en el portal web de la SBS (<http://www.sbs.gob.pe/sistema-financiero/clasificadoras-de-riesgo>).
2. Se debe identificar en la página web de la clasificadora de riesgo respectiva, cuál es la clasificación vigente de la empresa que emite la garantía, considerando la vigencia a la fecha de emisión de la garantía.
3. Para fines de lo establecido en el artículo 148 del Reglamento, la clasificación de riesgo B, incluye las clasificaciones B+ y B.
4. Si la empresa que otorga la garantía cuenta con más de una clasificación de riesgo emitida por distintas empresas listadas en el portal web de la SBS, bastará que en una de ellas cumpla con la clasificación mínima establecida en el Reglamento.

En caso exista alguna duda sobre la clasificación de riesgo asignada a la empresa emisora de la garantía, se deberá consultar a la clasificadora de riesgos respectiva.

De otro lado, además de cumplir con el requisito referido a la clasificación de riesgo, a efectos de verificar si la empresa emisora se encuentra autorizada por la SBS para emitir garantías, debe revisarse el portal web de dicha Entidad (<http://www.sbs.gob.pe/sistema-financiero/relacion-de-empresas-que-se-encuentran-autorizadas-a-emitar-cartas-fianza>).

Los funcionarios competentes deben verificar la autenticidad de la garantía a través de los mecanismos establecidos (consulta web, teléfono u otros) por la empresa emisora.

#### 3.4. EJECUCIÓN DE GARANTÍAS

La Entidad puede solicitar la ejecución de las garantías conforme a los supuestos contemplados en el artículo 155 del Reglamento.

#### 3.5. ADELANTOS

La Entidad puede establecer la entrega de adelantos directos y adelantos para materiales e insumos, y en el caso de contratos bajo la modalidad llave en mano, para equipamiento y mobiliario, de conformidad con el artículo 180 del Reglamento, siempre que ello haya sido previsto en la sección específica de las bases.

#### 3.6. VALORIZACIONES

Las valorizaciones son la cuantificación económica de un avance físico en la ejecución de la obra, realizada en un período determinado, tienen el carácter de pagos a cuenta y son elaboradas



el último día de cada período previsto en la sección específica de las bases, por el inspector o supervisor, según corresponda y el contratista.

En caso se haya suscrito contrato con un consorcio, el pago de las valorizaciones se realizará a quien se indique en el contrato de consorcio.

**Advertencia**

*En caso de retraso en los pagos a cuenta o pago final por parte de la Entidad, salvo que se deba a caso fortuito o fuerza mayor, esta reconoce al contratista los intereses legales correspondientes, de conformidad con el artículo 39 de la Ley y los artículos 1244, 1245 y 1246 del Código Civil, debiendo repetir contra los responsables de la demora injustificada.*

**3.7. REAJUSTES**

Los reajustes se calculan conforme lo indicado en el numeral 38.3 del artículo 38 y el artículo 195 del Reglamento.

**Importante**

*Tanto la elaboración como la aplicación de las fórmulas polinómicas se sujetan a lo dispuesto en el Decreto Supremo N° 011-79-VC y sus modificatorias, ampliatorias y complementarias.*

**3.8. PENALIDADES**

**3.8.1. PENALIDAD POR MORA EN LA EJECUCIÓN DE LA PRESTACIÓN**

En caso de retraso injustificado del contratista en la ejecución de las prestaciones objeto del contrato, la Entidad le aplica automáticamente una penalidad por mora por cada día de atraso, de conformidad con el artículo 162 del Reglamento.

**3.8.2. OTRAS PENALIDADES**

La Entidad puede establecer penalidades distintas a la mencionada en el numeral precedente, según lo previsto en el artículo 163 del Reglamento y lo indicado en la sección específica de las bases.

Estos dos tipos de penalidades se calculan en forma independiente y pueden alcanzar cada una un monto máximo equivalente al diez por ciento (10%) del monto del contrato vigente, o de ser el caso, del ítem que debió ejecutarse.

**3.9. INCUMPLIMIENTO DEL CONTRATO**

Las causales para la resolución del contrato, serán aplicadas de conformidad con el artículo 36 de la Ley y 164 del Reglamento.

**3.10. DISPOSICIONES FINALES**

Todos los demás aspectos del presente procedimiento no contemplados en las bases se regirán supletoriamente por la Ley y su Reglamento, así como por las disposiciones legales vigentes.

**SECCIÓN ESPECÍFICA**

**CONDICIONES ESPECIALES DEL PROCEDIMIENTO DE SELECCIÓN**

(EN ESTA SECCIÓN LA ENTIDAD DEBERÁ COMPLETAR LA INFORMACIÓN EXIGIDA, DE ACUERDO A LAS INSTRUCCIONES INDICADAS)



## CAPÍTULO I GENERALIDADES

### 1.1. ENTIDAD CONVOCANTE

Nombre : MUNICIPALIDAD PROVINCIAL DE PADRE ABAD  
RUC N° : 20188331581  
Domicilio legal : AV. SIMON BOLIVAR N° 536 – PADRE ABAD – PADRE ABAD – UCAVALI  
Teléfono: : CEL: 958 405 495  
Correo electrónico: : [sgnlogisticamppa2@gmail.com](mailto:sgnlogisticamppa2@gmail.com)

### 1.2. OBJETO DE LA CONVOCATORIA

El presente procedimiento de selección tiene por objeto la contratación de la **EJECUCIÓN DE LA OBRA: "EJECUCIÓN DE LA OBRA: "RENOVACION DE PUENTE; EN EL(LA) CAMINO VECINAL UC-547 (PUENTE AMAZONAS 2), DISTRITO DE CURIMANA, PROVINCIA PADRE ABAD, DEPARTAMENTO UCAVALI" CÓDIGO ÚNICO DE INVERSIONES N° 2527914**

### 1.3. VALOR REFERENCIAL<sup>4</sup>

El valor referencial asciende a **S/822,274.66 (OCHOCIENTOS VEINTIDOS MIL DOSCIENTOS SETENTA Y CUATRO CON 66/100 SOLES)**, incluidos los impuestos de Ley y cualquier otro concepto que incida en el costo total de la ejecución de la obra. El valor referencial ha sido calculado al mes de **FEBRERO 2023**.

Valor Referencial (VR)	Límites <sup>5</sup>	
	Inferior	Superior
<b>S/822,274.66</b> <b>(Ochocientos Veintidós Mil Doscientos Setenta y Cuatro con 66/100 Soles)</b>	<b>S/740,047.20</b> <b>(Setecientos Cuarenta Mil Cuarenta y Siete con 20/100 Soles)</b>	<b>S/904,502.12</b> <b>(Novecientos Cuatro Mil Quinientos Dos con 12/100 Soles)</b>

#### Importante

- El precio de las ofertas no puede exceder los límites del valor referencial de conformidad con el numeral 28.2 del artículo 28 de la Ley.

Valor Referencial (VR)	Límite Inferior		Límite Superior	
	Con IGV	Sin IGV	Con IGV	Sin IGV
<b>S/822,274.66</b> <b>(Ochocientos Veintidós Mil Doscientos Setenta y Cuatro con 66/100 Soles)</b>	<b>S/740,047.20</b> <b>(Setecientos Cuarenta Mil Cuarenta y Siete con 20/100 Soles)</b>	<b>S/627,158.65</b> <b>(Seiscientos Veintisiete Mil Ciento Cincuenta y Ocho con 65/100 Soles)</b>	<b>S/904,502.12</b> <b>(Novecientos Cuatro Mil Quinientos Dos con 12/100 Soles)</b>	<b>S/766,527.22</b> <b>(Setecientos Sesenta y Seis Mil Quinientos Veintisiete con 22/100 Soles)</b>

<sup>4</sup> El monto del valor referencial indicado en esta sección de las bases no debe diferir del monto del valor referencial consignado en la ficha del procedimiento en el SEACE. No obstante, de existir contradicción entre estos montos, primará el monto del valor referencial indicado en las bases aprobadas.

<sup>5</sup> De acuerdo a lo señalado en el artículo 48 del Reglamento, estos límites se calculan considerando dos (2) decimales. Para ello, si el límite inferior tiene más de dos (2) decimales, se aumenta en un dígito el valor del segundo decimal; en el caso del límite superior, se considera el valor del segundo decimal sin efectuar el redondeo.

### 1.4. EXPEDIENTE DE CONTRATACIÓN

Documento y fecha de aprobación del expediente de contratación : MEMORANDUM N°214-2023-MPPA-A-GM, de fecha 13/06/2023.

Documento y fecha de aprobación del expediente técnico : RESOLUCION DE GERENCIA MUNICIPAL N°057-2023-MPPA-AL-GM, de fecha 21.03.2023

Documento y fecha de actualización del expediente técnico, de corresponder : RESOLUCION DE GERENCIA MUNICIPAL N°134-2023-MPPA-A -GM, de fecha 17.05.2023

Tipo y número del procedimiento de selección que se convocó para la elaboración del expediente técnico, de corresponder : Por CONTRATA menor a 8UIT's, perfeccionado mediante CONTRATO DE SERVICIO N°088-2022-GM-MPPA-A, de fecha 12.09.2022, contratado por la Municipalidad Provincial de Padre Abad.

### 1.5. FUENTE DE FINANCIAMIENTO

RECURSOS ORDINARIOS.

#### Importante

La fuente de financiamiento debe corresponder a aquella prevista en la Ley de Equilibrio Financiero del Presupuesto del Sector Público del año fiscal en el cual se convoca el procedimiento de selección.

### 1.6. SISTEMA DE CONTRATACIÓN

El presente procedimiento se rige por el sistema de SUMA ALZADA, de acuerdo con lo establecido en el expediente de contratación respectivo.

### 1.7. MODALIDAD DE EJECUCIÓN

No Corresponde.

### 1.8. ALCANCES DEL REQUERIMIENTO

El alcance de la ejecución de la obra está definido en el Capítulo III de la presente sección de las bases.

### 1.9. PLAZO DE EJECUCIÓN DE LA OBRA

El plazo de ejecución de la obra materia de la presente convocatoria, es de **SESENTA (60) días calendario**, en concordancia con lo establecido en el expediente de contratación y en el expediente técnico de obra.

### 1.10. COSTO DE REPRODUCCIÓN Y ENTREGA DE BASES Y DEL EXPEDIENTE TÉCNICO DE LA OBRA

Los participantes registrados tienen el derecho a recabar las bases y el expediente técnico de la obra en versión impresa o digital, según su elección, para cuyo efecto deben:



Pagar en	: CAJA DE LA MUNICIPALIDAD PROVINCIAL DE PADRE ABAD - Av. Simón Bolívar N°536 – Padre Abad – Ucayali.
Recoger en	: MUNICIPALIDAD PROVINCIAL DE PADRE ABAD sito en Av. Simón Bolívar N°536 – Padre Abad – Ucayali – oficina de la Gerencia de Infraestructura y Obras.
Costo de bases	: Impresa: S/ 10.00
Costo del expediente técnico	: Impreso: S/ 428.00 Digital: S/ 6.00

Las bases y el expediente técnico se entregan inmediatamente después de realizado el pago correspondiente. Excepcionalmente, el expediente técnico en versión impresa puede ser entregado dentro del plazo máximo de un (1) día hábil de efectuado el pago.

#### Importante

- La Entidad debe entregar una constancia o formulario de cargos en donde consta que el participante recibió el expediente técnico completo. Dicha constancia o formulario debe incluir un índice del contenido del expediente técnico y número de folios correspondientes.
- El costo de entrega del ejemplar de las bases y del expediente técnico, no puede exceder el costo de su reproducción.

#### Advertencia

Las Entidades deben cautelar bajo responsabilidad que la versión impresa y digital del expediente técnico correspondan a la versión original del expediente técnico aprobado.

#### 1.11. ACCESO VIRTUAL AL EXPEDIENTE TÉCNICO DE LA OBRA

El expediente técnico de la obra en versión digital se encuentra publicado en el SEACE, obligatoriamente, desde la fecha de la convocatoria del presente procedimiento de selección.

#### 1.12. BASE LEGAL

- Ley N°28411, Ley General del Sistema Nacional del Presupuesto.
- Ley N°31638, Ley que aprueba el Presupuesto del Sector Público para el Año Fiscal 2023.
- Ley N°31639, Ley de Equilibrio Financiero del Presupuesto del Sector Público del año fiscal 2023.
- Ley N°27806, Ley de Transparencia y de Acceso a la Información Pública.
- Ley N° 30225, que aprueba la Ley de Contrataciones del Estado y su modificatoria el Decreto Legislativo 1444.
- Decreto Supremo N°344-2018-EF, Reglamento de la Ley de Contrataciones del Estado, modificado por el Decreto Supremo N°377-2019-EF, Decreto Supremo N°168-2020-EF, Decreto Supremo N°162-2021-EF, Decreto Supremo N°234-2022-EF, y Decreto Supremo N°308-2022-EF.
- Decreto Supremo N°004-2019-JUS que aprueba el T.U.O. de la ley N°27444 Ley del Procedimiento Administrativo General.
- Directivas y opiniones del Organismo Supervisor de las Contrataciones del Estado (OSCE).
- Reglamento Nacional de Edificaciones (RNE) y sus modificatoria
- Normas Técnicas de Edificación G.050 – Seguridad durante la Construcción
- Ley y Reglamento del Sistema Nacional de Gestión del Riesgo de Desastres SINAGERD.
- Decreto Supremo N°011-79-VC
- Ley N°31728 – Ley que aprueba créditos suplementarios para el financiamiento de mayores gastos en el marco de la reactivación económica, a favor de diversos pliegos del Gobierno

- Nacional, Gobiernos Regionales y Gobiernos Locales, y dicta otras medidas.
- Ley N°27446 – Ley del Sistema Nacional de Evaluación de Impacto Ambiental.
  - Normas sobre consideraciones de mitigación de impacto Ambiental.
  - Reglamento del sistema Nacional de Defensa Civil
  - Reglamento para la autorización de Obras en Vías Publica.
  - Y otras aplicables

Las referidas normas incluyen sus respectivas modificaciones, de ser el caso.



## CAPÍTULO II DEL PROCEDIMIENTO DE SELECCIÓN

### 2.1. CALENDARIO DEL PROCEDIMIENTO DE SELECCIÓN

Según el cronograma de la ficha de selección de la convocatoria publicada en el SEACE.

#### Importante

*De conformidad con la vigesimosegunda Disposición Complementaria Final del Reglamento, en caso la Entidad (Ministerios y sus organismos públicos, programas o proyectos adscritos) haya difundido el requerimiento a través del SEACE siguiendo el procedimiento establecido en dicha disposición, no procede formular consultas u observaciones al requerimiento.*

### 2.2. CONTENIDO DE LAS OFERTAS

La oferta contendrá, además de un índice de documentos<sup>6</sup>, la siguiente documentación:

#### 2.2.1. Documentación de presentación obligatoria

##### 2.2.1.1. Documentos para la admisión de la oferta

a) Declaración jurada de datos del postor. (Anexo N° 1)

b) Documento que acredite la representación de quien suscribe la oferta.

En caso de persona jurídica, copia del certificado de vigencia de poder del representante legal, apoderado o mandatario designado para tal efecto.

En caso de persona natural, copia del documento nacional de identidad o documento análogo, o del certificado de vigencia de poder otorgado por persona natural, del apoderado o mandatario, según corresponda.

En el caso de consorcios, este documento debe ser presentado por cada uno de los integrantes del consorcio que suscriba la promesa de consorcio, según corresponda.

#### Advertencia

*De acuerdo con el artículo 4 del Decreto Legislativo N° 1246, las Entidades están prohibidas de exigir a los administrados o usuarios la información que puedan obtener directamente mediante la interoperabilidad a que se refieren los artículos 2 y 3 de dicho Decreto Legislativo. En esa medida, si la Entidad es usuaria de la Plataforma de Interoperabilidad del Estado – PIDE<sup>7</sup> y siempre que el servicio web se encuentre activo en el Catálogo de Servicios de dicha plataforma, no corresponderá exigir el certificado de vigencia de poder y/o documento nacional de identidad.*

c) Declaración jurada de acuerdo con el literal b) del artículo 52 del Reglamento. (Anexo N° 2)

d) Declaración jurada de cumplimiento del Expediente Técnico, según el numeral 3.1 del Capítulo III de la presente sección. (Anexo N° 3)

<sup>6</sup> La omisión del índice no determina la no admisión de la oferta.

<sup>7</sup> Para mayor información de las Entidades usuarias y del Catálogo de Servicios de la Plataforma de Interoperabilidad del Estado – PIDE ingresar al siguiente enlace <https://www.gobiernodigital.gob.pe/interoperabilidad/>

e) Declaración jurada de plazo de ejecución de la obra. (Anexo N° 4)

f) Promesa de consorcio con firmas legalizadas, de ser el caso, en la que se consigne los integrantes, el representante común, el domicilio común y las obligaciones a las que se compromete cada uno de los integrantes del consorcio, así como el porcentaje equivalente a dichas obligaciones. (Anexo N° 5)

g) El precio de la oferta en SOL y:

✓ El desagregado de partidas, cuando el procedimiento se haya convocado a suma alzada.

✓ Los precios unitarios, considerando las partidas según lo previsto en el último párrafo del literal b) del artículo 35 del Reglamento.

Asimismo, la oferta incluye el monto de la prestación accesorio, cuando corresponda. (Anexo N° 6)

El precio total de la oferta y los subtotales que lo componen deben ser expresados con dos (2) decimales. Los precios unitarios pueden ser expresados con más de dos (2) decimales.

#### Importante

- El órgano encargado de las contrataciones o comité de selección, según corresponda, no puede incorporar documentos adicionales para la admisión de la oferta a los establecidos en este acápite.
- El análisis de precios unitarios y el detalle de los gastos generales fijos y variables de la oferta se presentan para el perfeccionamiento del contrato.
- El órgano encargado de las contrataciones o comité de selección, según corresponda, declara no admitidas las ofertas que no se encuentren dentro de los límites del valor referencial previstos en el numeral 28.2 del artículo 28 de la Ley. Asimismo, verifica la presentación de los documentos requeridos. De no cumplir con lo requerido, la oferta se considera no admitida.

#### 2.2.1.2. Documentos para acreditar los requisitos de calificación

Incorporar en la oferta los documentos que acreditan los “Requisitos de Calificación” que se detallan en el numeral 3.2 del Capítulo III de la presente sección de las bases.

#### 2.2.2. Documentación de presentación facultativa:

a) En el caso de microempresas y pequeñas empresas integradas por personas con discapacidad, o en el caso de consorcios conformados en su totalidad por estas empresas, deben presentar la constancia o certificado con el cual acredite su inscripción en el Registro de Empresas Promocionales para Personas con Discapacidad<sup>8</sup>.

b) Solicitud de bonificación del cinco por ciento (5%) por tener la condición de micro y pequeña empresa (Anexo N°11).

c) Los postores que apliquen el beneficio de la exoneración del IGV previsto en la Ley N° 27037, Ley de Promoción de la Inversión en la Amazonía, deben presentar la Declaración Jurada de cumplimiento de condiciones para la aplicación de la exoneración del IGV. (Anexo N° 7)

d) Los postores con domicilio en la provincia donde se ejecutará la obra, o en las provincias colindantes, sean o no pertenecientes al mismo departamento o región, pueden presentar la solicitud de bonificación por obras ejecutadas fuera de la provincia de Lima y Callao, según Anexo N° 8.

<sup>8</sup> Dicho documento se tendrá en consideración en caso de empate, conforme a lo previsto en el artículo 91 del Reglamento.



**Advertencia**

*El órgano encargado de las contrataciones o comité de selección, según corresponda, no podrá exigir al postor la presentación de documentos que no hayan sido indicados en los acápites "Documentos para la admisión de la oferta", "Requisitos de calificación" y "Factores de evaluación".*

**2.3. REQUISITOS PARA PERFECCIONAR EL CONTRATO**

El postor ganador de la buena pro debe presentar los siguientes documentos para perfeccionar el contrato:

- a) Garantía de fiel cumplimiento del contrato.
- b) Garantía de fiel cumplimiento por prestaciones accesorias, de ser el caso.
- c) Solicitud para la constitución del fideicomiso, en el marco de lo establecido en el literal a) del numeral 184.9 del artículo 184 del Reglamento, de ser el caso<sup>9</sup>.
- d) Contrato de consorcio con firmas legalizadas ante Notario de cada uno de los integrantes, de ser el caso.
- e) Código de cuenta interbancaria (CCI) o, en el caso de proveedores no domiciliados, el número de su cuenta bancaria y la entidad bancaria en el exterior.
- f) Copia de la vigencia del poder del representante legal de la empresa que acredite que cuenta con facultades para perfeccionar el contrato, cuando corresponda.
- g) Copia de DNI del postor en caso de persona natural, o de su representante legal en caso de persona jurídica.

**Advertencia**

*De acuerdo con el artículo 4 del Decreto Legislativo N° 1246, las Entidades están prohibidas de exigir a los administrados o usuarios la información que puedan obtener directamente mediante la interoperabilidad a que se refieren los artículos 2 y 3 de dicho Decreto Legislativo. En esa medida, si la Entidad es usuaria de la Plataforma de Interoperabilidad del Estado – PIDE<sup>10</sup> y siempre que el servicio web se encuentre activo en el Catálogo de Servicios de dicha plataforma, no corresponderá exigir los documentos previstos en los literales e) y f).*

- h) Domicilio para efectos de la notificación durante la ejecución del contrato.
- i) Autorización de notificación de la decisión de la Entidad sobre la solicitud de ampliación de plazo mediante medios electrónicos de comunicación <sup>11</sup>. (Anexo N°12)
- j) Constancia de capacidad libre de contratación expedida por el RNP<sup>12</sup>.
- k) Programa de Ejecución de Obra (CPM) el cual presenta la ruta crítica y el calendario de avance de obra valorizado.
- l) Calendario de adquisición de materiales e insumos necesarios para la ejecución de obra, en concordancia con el calendario de avance de obra valorizado. Este calendario se actualiza con cada ampliación de plazo otorgada, en concordancia con el calendario de avance de obra valorizado vigente.
- m) Calendario de utilización de equipo, en caso la naturaleza de la contratación lo requiera.
- n) Memoria en la que se señalen las consideraciones que se han tomado en cuenta para la elaboración de los documentos indicados en los literales k), l) y m).
- o) Desagregado por partidas que dio origen a la oferta, en caso de obras a suma alzada.
- p) Copia de documentos que sustenten la propiedad, la posesión, el compromiso de compra venta o alquiler u otro documento que acredite la disponibilidad del requisito de calificación

<sup>9</sup> Cuando la Entidad no haya incorporado en las bases la obligación de constituir un fideicomiso para la administración de los adelantos destinados a la ejecución de obra, el postor adjudicado puede presentar la solicitud para la constitución del fideicomiso.

<sup>10</sup> Para mayor información de las Entidades usuarias y del Catálogo de Servicios de la Plataforma de Interoperabilidad del Estado – PIDE ingresar al siguiente enlace <https://www.gobiernodigital.gob.pe/interoperabilidad/>

<sup>11</sup> En tanto se implemente la funcionalidad en el SEACE, de conformidad con la Primera Disposición Complementaria Transitoria del Decreto Supremo N° 234-2022-EF.

<sup>12</sup> Este requisito no aplica para procedimientos de contratación directa por la causal de carácter de secreto, secreto militar o por razones de orden interno.

equipamiento estratégico. En el caso que el postor ganador sea un consorcio los documentos de acreditación de este requisito pueden estar a nombre del consorcio o de uno de sus integrantes.

- q) Copia de los diplomas que acrediten la formación académica requerida del plantel profesional clave, en caso que el grado o título profesional requerido no se encuentre publicado en el Registro Nacional de Grados Académicos y Títulos Profesionales a cargo de la de la Superintendencia Nacional de Educación Superior Universitaria – SUNEDU<sup>13</sup>.
- r) Copia de (i) contratos y su respectiva conformidad o (ii) constancias o (iii) certificados o (iv) cualquier otra documentación que, de manera fehaciente demuestre la experiencia del personal que conforma el plantel profesional clave.

**Importante**

- La Entidad debe aceptar las diferentes denominaciones utilizadas para acreditar la carrera profesional requerida, aun cuando no coincida literalmente con aquella prevista en los requisitos de calificación (por ejemplo Ingeniería Ambiental, Ingeniería en Gestión Ambiental, Ingeniería y Gestión Ambiental u otras denominaciones).

- Los documentos que acreditan la experiencia del personal deben incluir como mínimo los nombres y apellidos del profesional, el cargo desempeñado, el plazo de la prestación indicando el día, mes y año de inicio y culminación, el nombre de la Entidad u organización que emite el documento, la fecha de emisión y nombres y apellidos de quien suscribe el documento.

En caso estos documentos establezcan el plazo de la experiencia adquirida por el profesional en meses sin especificar los días la Entidad debe considerar el mes completo.

De presentarse experiencia ejecutada paralelamente (trasape), para el cómputo del tiempo de dicha experiencia sólo se considerará una vez el período traslapado. No obstante, de presentarse periodos traslapados en el residente de obra, no se considera ninguna de las experiencias acreditadas, salvo la ejecución de obras por paquete.

Se considerará aquella experiencia que no tenga una antigüedad mayor a veinticinco (25) años anteriores a la fecha de la presentación de ofertas.

Asimismo, la Entidad debe valorar de manera integral los documentos presentados para acreditar dicha experiencia. En tal sentido, aun cuando en los documentos presentados la denominación del cargo o puesto no coincida literalmente con aquella prevista en los requisitos de calificación, se deberá validar la experiencia si las actividades que realizó el profesional corresponden con la función propia del cargo o puesto requerido.

- Cuando el postor ganador de la buena pro presenta como plantel profesional clave a profesionales que se encuentren prestando servicios como residente o supervisor en obras contratadas por la Entidad que no cuentan con recepción, procede otorgar plazo adicional para subsanar, conforme lo previsto en el literal a) del artículo 141 del Reglamento.

- En caso que el postor ganador de la buena pro sea un consorcio, las garantías que presente este para el perfeccionamiento del contrato, así como durante la ejecución contractual, de ser el caso, además de cumplir con las condiciones establecidas en el artículo 33 de la Ley y en el artículo 148 del Reglamento, deben consignar expresamente el nombre completo o la denominación o razón social de los integrantes del consorcio, en calidad de garantizados, de lo contrario no podrán ser aceptadas por las Entidades. No se cumple el requisito antes indicado si se consigna únicamente la denominación del consorcio, conforme lo dispuesto en la Directiva "Participación de Proveedores en Consorcio en las Contrataciones del Estado".

- En los contratos de ejecución de obras que celebren las Entidades con las micro y pequeñas empresas, estas últimas pueden otorgar como garantía de fiel cumplimiento el diez por ciento (10%) del monto del contrato, porcentaje que es retenido por la Entidad durante la primera mitad del número total de pagos a realizarse, de forma prorrateada en cada pago, con cargo a ser devuelto a la finalización del mismo, conforme lo establece el numeral 149.4 del artículo 149 del Reglamento y numeral 151.3 del artículo 151 del Reglamento, siempre que:

- a) El procedimiento de selección original del cual derive el contrato a suscribirse sea una Adjudicación Simplificada.

<sup>13</sup> <https://enlinea.sunedu.gob.pe/>



- b) El plazo de ejecución de la obra sea igual o mayor a sesenta (60) días calendario; y,
- c) El pago a favor del contratista considere, al menos, dos (2) valorizaciones periódicas, en función del avance de obra.

Para dicho efecto los postores deben encontrarse registrados en el REMYPE, consignando en la Declaración Jurada de Datos del Postor (Anexo N° 1) o en la solicitud de retención de la garantía durante el perfeccionamiento del contrato, que tienen la condición de MYPE, lo cual será verificado por la Entidad en el link <http://www2.trabajo.gob.pe/servicios-en-linea-2-2> opción consulta de empresas acreditadas en el REMYPE.

#### Importante

- Corresponde a la Entidad verificar que las garantías presentadas por el postor ganador de la buena pro cumplan con los requisitos y condiciones necesarios para su aceptación y eventual ejecución; sin perjuicio de la determinación de las responsabilidades funcionales que correspondan.
- De conformidad con el Reglamento Consular del Perú aprobado mediante Decreto Supremo N° 076-2005-RE para que los documentos públicos y privados extendidos en el exterior tengan validez en el Perú, deben estar legalizados por los funcionarios consulares peruanos y refrendados por el Ministerio de Relaciones Exteriores del Perú, salvo que se trate de documentos públicos emitidos en países que formen parte del Convenio de la Apostilla, en cuyo caso bastará con que estos cuenten con la Apostilla de la Haya<sup>14</sup>.
- La Entidad no puede exigir documentación o información adicional a la consignada en el presente numeral para el perfeccionamiento del contrato.

## 2.4. PERFECCIONAMIENTO DEL CONTRATO

El contrato se perfecciona con la suscripción del documento que lo contiene. Para dicho efecto el postor ganador de la buena pro, dentro del plazo previsto en el artículo 141 del Reglamento, debe presentar la documentación requerida en Mesa de Partes de la Municipalidad Provincial de Padre Abad, sito en Av. Simón Bolívar N°536 – Padre Abad – Padre Abad – Ucayali, con atención a la Sub Gerencia de Logística.

#### Importante

En el caso de contratación de obras por paquete, se debe suscribir un contrato por cada obra incluida en el paquete.

## 2.5. ADELANTOS<sup>15</sup>

### 2.5.1. ADELANTO DIRECTO

"La Entidad otorgará UN (01) adelanto directo por el 10% del monto del contrato original.

El contratista debe solicitar formalmente el Adelanto directo dentro de los ocho (8) días siguientes a la suscripción del contrato, adjuntando a su solicitud la garantía por adelantos<sup>16</sup> mediante carta fianza o póliza de caución y el comprobante de pago correspondiente. La Entidad debe entregar el monto solicitado dentro de los siete (7) días contados a partir del día siguiente de recibida la solicitud del contratista.

Vencido el plazo para solicitar el adelanto no procede la solicitud.

<sup>14</sup> Según lo previsto en la Opinión N° 009-2016/DTN.

<sup>15</sup> Si la Entidad ha previsto la entrega de adelantos, debe prever el procedimiento para su entrega, conforme a lo previsto en los artículos 181 y 182 del Reglamento.

<sup>16</sup> De conformidad con el artículo 153 del Reglamento, esta garantía debe ser emitida por idéntico monto y un plazo mínimo de vigencia de tres (3) meses, renovable por un plazo idéntico hasta la amortización total del adelanto otorgado. Cuando el plazo de ejecución contractual sea menor a tres (3) meses, las garantías pueden ser emitidas con una vigencia menor, siempre que cubra la fecha prevista para la amortización total del adelanto otorgado.

## 2.5.2. ADELANTO PARA MATERIALES E INSUMOS

"La Entidad otorgará adelantos para materiales e insumos por el 20% del monto del contrato original, conforme al calendario de adquisición de materiales e insumos presentado por el contratista.

La entrega de los adelantos se realizará en un plazo de quince (15) días calendario previos a la fecha prevista en el calendario de adquisición de materiales e insumos para cada adquisición, con la finalidad que EL CONTRATISTA pueda disponer de los materiales e insumos en la oportunidad prevista en el calendario de avance de obra valorizado. Para tal efecto, EL CONTRATISTA debe solicitar la entrega del adelanto en un plazo de ocho (08) días calendario anteriores al inicio del plazo antes mencionado, adjuntando a su solicitud la garantía por adelantos<sup>17</sup> mediante carta fianza o póliza de caución y el comprobante de pago respectivo.

## 2.6. VALORIZACIONES

El periodo de valorización será MENSUAL.

#### Importante

- Cuando el periodo de valorización establecido por la Entidad sea el mensual, el plazo del pago de la valorización se regirá por lo dispuesto en el numeral 194.7 del artículo 194 del Reglamento. En cambio, si la Entidad prevé un periodo de valorización distinto al mensual, se debe establecer los plazos y procedimiento aplicables para la valorización, teniendo en consideración lo dispuesto en el numeral 194.6 del referido artículo, así como el plazo para el pago de las valorizaciones.
- Las valorizaciones de obra se presentan a través del módulo de ejecución contractual del SEACE. Dicha obligación aplica a los contratos de obra que deriven de procedimientos de selección para la ejecución de obras, convocados a partir de la entrada en vigencia de la Directiva N° 001-2022-OSCE/CD "Gestión de las valorizaciones de obra a través del SEACE"<sup>18</sup>. Mediante comunicado el OSCE publica y difunde la relación de Entidades obligadas a usar la sección de valorizaciones electrónicas como medio para la gestión de las valorizaciones de obra. El primer listado de entidades obligadas se encuentra publicado en el siguiente enlace:

<https://www.gob.pe/institucion/osce/noticias/575017-comunicado-n-001-2022-osce>.

## 2.7. PLAZO PARA EL PAGO DEL SALDO DE LA LIQUIDACIÓN DEL CONTRATO DE OBRA

La Entidad o el contratista, según corresponda, deben efectuar el pago del monto correspondiente al saldo de la liquidación del contrato de obra, en el plazo de QUINCE (15) días calendario, computados desde el día siguiente del consentimiento de la liquidación. Para tal efecto, la parte que solicita el pago debe presentar el comprobante de pago respectivo.

<sup>17</sup> De conformidad con el artículo 153 del Reglamento, esta garantía debe ser emitida por idéntico monto y un plazo mínimo de vigencia de tres (3) meses, renovable por un plazo idéntico hasta la amortización total del adelanto otorgado. Cuando el plazo de ejecución contractual sea menor a tres (3) meses, las garantías pueden ser emitidas con una vigencia menor, siempre que cubra la fecha prevista para la amortización total del adelanto otorgado.

<sup>18</sup> Aprobada mediante Resolución N° 002-2022-OSCE-PRE y modificada mediante Resolución N° 042-2022-OSCE/PRE, publicadas en el Diario Oficial El Peruano el 10 de enero de 2022 y 5 de marzo de 2022, respectivamente.



### CAPÍTULO III REQUERIMIENTO

#### Importante

*Es responsabilidad de la Entidad cautelar la adecuada formulación del expediente técnico, debiendo asegurar la calidad técnica y reducir la necesidad de su reformulación por errores o deficiencias técnicas que repercutan en el proceso de contratación y en la ejecución de la obra.*

#### 3.1. EXPEDIENTE TÉCNICO E INFORMACIÓN COMPLEMENTARIA DEL EXPEDIENTE TÉCNICO

##### TÉRMINOS DE REFERENCIA

**EJECUCIÓN DE LA OBRA: "RENOVACION DE PUENTE; EN EL(LA) CAMINO VECINAL UC-547 (PUENTE AMAZONAS 2), DISTRITO DE CURIMANA, PROVINCIA PADRE ABAD, DEPARTAMENTO UCAYALI" CÓDIGO ÚNICO DE INVERSIONES N° 2527914**

##### 1. DENOMINACION DE LA CONTRATACIÓN

Contratar la Ejecución de la Obra: "Renovación de Puente; en el (la) Camino Vecinal UC-547 (Puente Amazonas 2), Distrito de Curimana, Provincia Padre Abad, Departamento Ucayali" CUI N°2527914

##### 2. DEPENDENCIA QUE REQUIERE LA PRESTACION

Sub Gerencia de Ejecución, Supervisión y Liquidación de Obras de la Gerencia de Infraestructura y Obras de la Municipalidad Provincial de Padre Abad.

##### 3. FINALIDAD PUBLICA

La ejecución de la infraestructura planteada tiene por finalidad pública lograr una adecuada condición de infraestructura vial de transitabilidad vehicular y peatonal mediante la construcción del Puente en el distrito de Curimana, en la localidad de Nuevo Amazonas y accesos, cuya característica geométrica e hidráulica permita el paso de avenidas con material de arrastre, con el fin de beneficiar a la población, así como a las futuras generaciones, reduciendo los costos de transporte.

##### 4. ANTECEDENTES

La Municipalidad Provincial de Padre Abad, dentro de sus metas propuestas ha considerado la ejecución de proyectos de inversión pública de interés para la Provincia de Padre Abad, por lo que se ha previsto la ejecución del proyecto: "RENOVACION DE PUENTE; EN EL(LA) CAMINO VECINAL UC-547 (PUENTE AMAZONAS 2), DISTRITO DE CURIMANA, PROVINCIA PADRE ABAD, DEPARTAMENTO UCAYALI", proyecto que se encuentra aprobado y declarado viable mediante FORMATO N°07-C, de fecha 06 de setiembre del 2021, conforme consta en el banco de proyectos y registro en fase de inversión, cuyo expediente técnico ha sido aprobado por el monto de inversión total mediante Resolución de Gerencia Municipal N°057-2023-MPPA-A-GM, de fecha 21 de marzo del 2023, y actualizado mediante Resolución de Gerencia Municipal N°134-2023-MPPA-A-GM, de fecha 17 de mayo del 2023, por lo que a fin de proseguir con el avance de la Región, procede la etapa de inversión pública materializada en la Ejecución de la Obra.

##### 5. OBJETIVOS DE LA CONTRATACION

###### 5.1 OBJETIVO GENERAL

El objetivo consiste en contratar la Ejecución de la obra: "Renovación de Puente; en el (la) Camino Vecinal UC-547 (Puente Amazonas 2), Distrito de Curimana, Provincia Padre Abad, Departamento Ucayali", cumpliendo con las condiciones adecuadas y seguras establecidas en las normas técnicas durante la ejecución.

##### 5.2 OBJETIVOS ESPECIFICOS

- Mejorar la condición de transitabilidad vehicular y peatonal, así como también permitir los accesos a las viviendas adyacentes.
- Integrar las localidades, caseríos, comunidades nativas y anexos de estas zonas alejadas.
- Contribuir al flujo comercial, de pasajeros, carga y producción de la zona durante todo el año, mejorando las transacciones e intercambio comercial y abastecimiento de productos.
- Gestionar eficazmente el trabajo de construcción de forma de minimizar su impacto sobre la seguridad y las congestiones.

##### 6. CONSIDERACIONES GENERALES DEL EXPEDIENTE TECNICO E INFORMACION COMPLEMENTARIA

El Expediente Técnico aprobado por la MUNICIPALIDAD PROVINCIAL DE PADRE ABAD, es el documento que define las características técnicas del proyecto a partir de las cuales se ejecutará la obra. En ella se describen las características de la misma (planos), incluyendo las especificaciones técnicas de los trabajos a ejecutar, incluyendo también los estudios completos de tráfico, topografía, trazo y diseño vial, Geología y Geotecnia, Hidrología e hidráulica, Canteras, Fuentes de Agua, Estructura y Obras de Arte, Metrados, Costos y Presupuestos, Gestión de Riesgos, Actualización del Resumen Ejecutivo, Actualización de la Memoria Descriptiva, Actualización de Metrados, Costos y Presupuestos (**PRESUPUESTO ÚNICO**)

El expediente técnico también determina el plazo de ejecución en base a los rendimientos de las partidas que conforman el presupuesto de obra (calculados en base a la ubicación geográfica de la obra).

- 6.1 **NOMBRE DE LA OBRA:** "RENOVACION DE PUENTE; EN EL(LA) CAMINO VECINAL UC-547 (PUENTE AMAZONAS 2), DISTRITO DE CURIMANA, PROVINCIA PADRE ABAD, DEPARTAMENTO UCAYALI"
- 6.2 **NOMBRE DE LA INVERSION:** "RENOVACION DE PUENTE; EN EL(LA) CAMINO VECINAL UC-547 (PUENTE AMAZONAS 2), DISTRITO DE CURIMANA, PROVINCIA PADRE ABAD, DEPARTAMENTO UCAYALI"
- 6.3 **CODIGO UNICO DE INVERSIONES:** 2527914
- 6.4 **UBICACIÓN:** El lugar de la ejecución de la obra es el siguiente:
  - Distrito: Curimana
  - Provincia: Padre Abad
  - Región: Ucayali
- 6.5 **NIVEL DE ESTUDIO DE PRE INVERSIÓN:** FORMATO N°05-B de fecha 02.09.2021 - Idea de Proyecto - IOARR
- 6.6 **FECHA DE DECLARACIÓN DE VIABILIDAD:** FORMATO N°07-C de fecha 06.09.2021
- 6.7 **FECHA DE ÚLTIMO REGISTRO EN LA FASE DE INVERSIÓN:** "Formato N° 08-C de fecha 19.05.2023"
- 6.8 **DOCUMENTO CON EL CUAL SE APRUEBA EL EXPEDIENTE TÉCNICO Y SU FECHA DE APROBACIÓN:** Resolución de Gerencia Municipal N°057-2023-MPPA-A-GM, de fecha 21 de marzo del 2023, y actualizado mediante Resolución de Gerencia Municipal N°134-2023-MPPA-A-GM, de fecha 17 de mayo del 2023.
- 6.9 **TIPO Y NÚMERO DEL PROCEDIMIENTO DE SELECCIÓN QUE SE CONVOCÓ PARA LA ELABORACIÓN DEL EXPEDIENTE TÉCNICO:** Por CONTRATA menor a 8UIT's, perfeccionado mediante CONTRATO DE SERVICIO N°088-2022-GM-MPPA-A, de fecha 12.09.2022, contratado por la Municipalidad Provincial de Padre Abad.
- 6.10 **VALOR REFERENCIAL:** S/ 822,274.66 FEBRERO-2023.
- 6.11 **TIPO DE PROCEDIMIENTO:** Adjudicación Simplificada
- 6.12 **OBJETO DE CONTRATACION:** Contratar Ejecutor de Obra, que se encargará de ejecutar los trabajos programados en el expediente técnico del proyecto.
- 6.13 **PLAZO DE EJECUCION:** 60 Días calendario.



## 7. MARCO LEGAL – NORMATIVA ESPECIFICA

- Ley N°28411, Ley General del Sistema Nacional del Presupuesto.
- Ley N°31638, Ley que aprueba el Presupuesto del Sector Público para el Año Fiscal 2023.
- Ley N°31639, Ley de Equilibrio Financiero del Presupuesto del Sector Público del año fiscal 2023.
- Ley N°27806, Ley de Transparencia y de Acceso a la Información Pública.
- Ley N° 30225, que aprueba la Ley de Contrataciones del Estado y su modificatoria el Decreto Legislativo 1444.
- Decreto Supremo N°344-2018-EF, Reglamento de la Ley de Contrataciones del Estado, modificado por el Decreto Supremo N°377-2019-EF, Decreto Supremo N°168-2020-EF, Decreto Supremo N°162-2021-EF, Decreto Supremo N°234-2022-EF, y Decreto Supremo N°308-2022-EF.
- Decreto Supremo N°004-2019-JUS que aprueba el T.U.O. de la ley N°27444 Ley del Procedimiento Administrativo General.
- Directivas y opiniones del Organismo Supervisor de las Contrataciones del Estado (OSCE).
- Reglamento Nacional de Edificaciones (RNE) y sus modificatoria
- Normas Técnicas de Edificación G.050 – Seguridad durante la Construcción
- Ley y Reglamento del Sistema Nacional de Gestión del Riesgo de Desastres SINAGERD.
- Decreto Supremo N°011-79-VC
- Ley N°31728 – Ley que aprueba créditos suplementarios para el financiamiento de mayores gastos en el marco de la reactivación económica, a favor de diversos pliegos del Gobierno Nacional, Gobiernos Regionales y Gobiernos Locales, y dicta otras medidas.
- Ley N°27446 – Ley del Sistema Nacional de Evaluación de Impacto Ambiental.
- Normas sobre consideraciones de mitigación de impacto Ambiental.
- Reglamento del sistema Nacional de Defensa Civil
- Reglamento para la autorización de Obras en Vías Publica.
- Y otras aplicables
- Las referidas normas incluyen sus respectivas modificaciones, de ser el caso

## 8. DESCRIPCIÓN DE LA OBRA

El puente "AMAZONAS 2" es de eje Recto y dadas las condiciones topográficas y posibilidades constructivas de la zona del Río se plantea un puente conformado de una losa de concreto armado de 280 kg/cm<sup>2</sup>, encofrado se apoyaría en los estribos previamente ejecutados. El puente se proyecta de un carril, con un ancho de plataforma de 4.50 m.

El Proyecto está constituida por una estructura consistente en losa que conforman el tablero de concreto armado.

La losa de aproximación tiene una longitud de 3.00 m, se apoya en los extremos con muros aleros y en el centro con el parapeto de los estribos, el espesor de este es de 20.00 cm.

El puente tiene una luz de 10.00 m, el cual está entre dos curvas de 30.00 m y 50.00 m de radio, respectivamente formando una curva compuesta, esta solución se ha adoptado con el objetivo de disminuir la afectación a terceros y reducción de accidentes de tránsito.

Luego se continua con una curva de desarrollo o de volteo la cual se encuentra diseñada para giro mínimo, a esta curva se le ha considerado un peralte de 8.00% considerando que se encuentra en una zona de terreno ondulado Tipo 2, luego siguen curvas de 18.06 m y 10.58 m. Se ha considerado 01 carril de 4.50 m en ambos sentidos, sin berna a ambos lados desde la progresiva 0+97 hasta la 0+107, luego se considera una zona de transición hasta llegar a una vía afirmada de 01 carril de 4.50 m sin bermas.

Imagen N°01.- Vista Geométrica de la Ubicación del PUENTE AMAZONAS 2

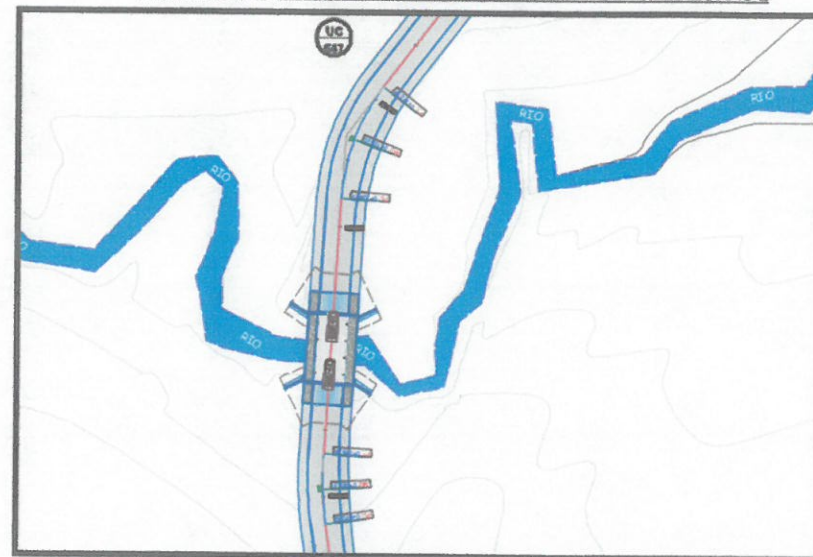

Fuente: Plano formato digital Volumen VI - Plano Clave

Imagen N°02.- Vista en planta de la Ubicación del PUENTE AMAZONAS 2

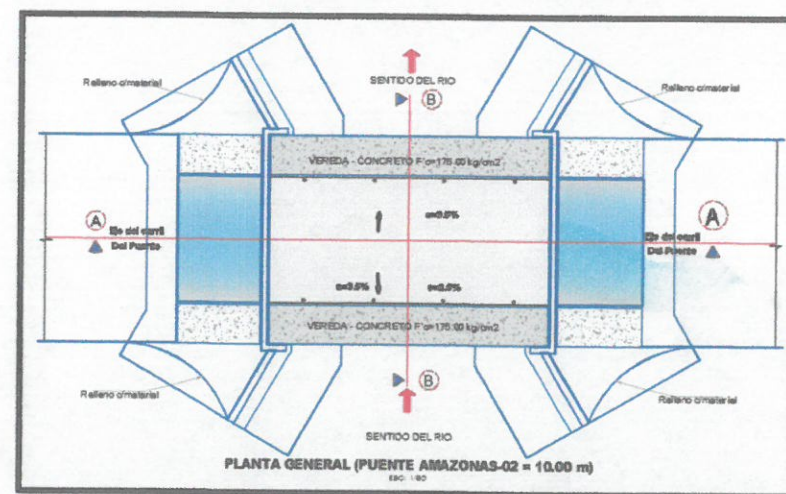

Fuente: Plano formato digital Volumen VI Arquitectura – Planta y elevación general



Imagen N° 03.- Vista en Elevación del PUENTE AMAZONAS 2

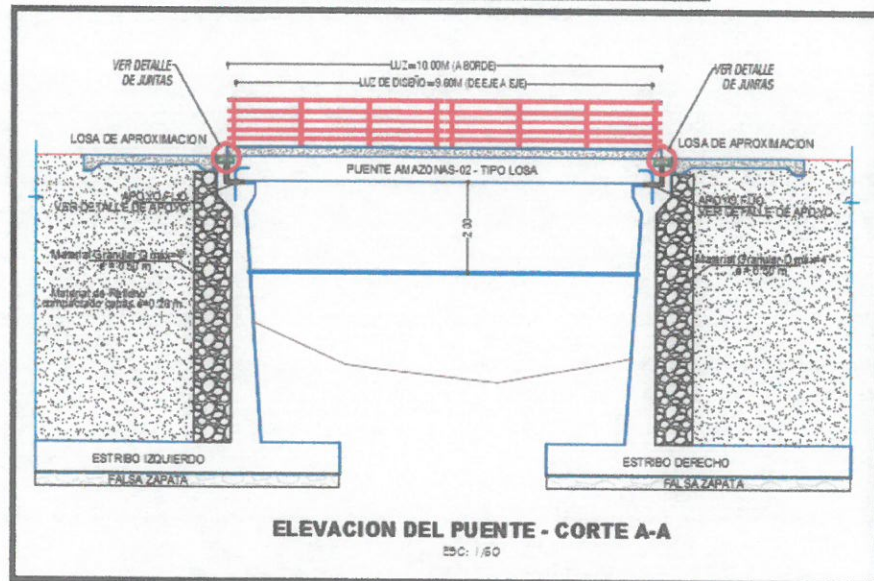

Fuente: Plano formato digital Volumen VI Arquitectura – Baranda Metálica, Juntas y Dispositivo de apoyo

### 8.1 CARACTERISTICAS TECNICAS

La Obra "RENOVACION DE PUENTE; EN EL(LA) CAMINO VECINAL UC-547 (PUENTE AMAZONAS 2), DISTRITO DE CURIMANA, PROVINCIA PADRE ABAD, DEPARTAMENTO UCAYALI" tiene las siguientes características técnicas:

#### 8.1.1 CARACTERÍSTICAS DE LA ESTRUCTURA

- |                                       |  |
|---------------------------------------|--|
| 1. TIPO DE ESTRUCTURA                 | : Estructura Concreto Armado tipo losa de concreto armado                                |
| 2. LONGITUD                           | : 10.00 m (entre ejes de apoyo)  |
| 3. ALINEAMIENTO                       | : Recto  |
| 4. NUMERO DE CARRILES                 | : Un carril dos sentidos   |
| 5. ANCHO DE CALZADA                   | : 4.50 m   |
| 5.1 Ancho de Sobreancho               | : 0.00 m   |
| 5.2 2 Carriles Vehicular              | : 4.50 m   |
| 5.3 2 Bermas                          | : 0.00 m c/u   |
| 5.4 2 Veredas                         | : 1.20 m   |
| 6. SUPERFICIE DE RODADURA             | : Pavimento de concreto  |
| 7. LOSA DE APROXIMACION               | : C.A. estaran ubicados empotrados al parapeto y contrafuertes laterales de los estribos |
| 8. SUB - ESTRUCTURA                   |  |
| 8.1 Estribo Izquierdo (Tipo Voladizo) |  |
| ➢ Altura Total                        | : H = 7.00 m   |
| ➢ Tipo de Cimentación                 | : Zapata Poligonal   |
| • Alto                                | : 0.70 m   |
| • Largo                               | : 15.35 m  |

- Ancho : 7.93 m
- Altura de Estribo : 7.00 m

#### 8.2 Estribo Derecho (Tipo Voladizo)

- Altura Total : H = 7.00 m
- Tipo de Cimentación : Zapata Poligonal
- Alto : 0.70 m
- Largo : 15.35 m
- Ancho : 7.93 m
- Altura de Estribo : 7.00 m

### 9. SUPER-ESTRUCTURA

Estructura de concreto armado simplemente apoyada tipo losa de alineamiento recto de 10.00 m de longitud, con 2 veredas, sardinel y barandas metálicas.

- |   |                                       |
|---|---------------------------------------|
| 9.1 Tipo de Puente                        | : Estructura de Concreto Armado       |
|   | Tipo Losa recto                       |
| 9.2 Tipo de Tablero                       | : Losa de Concreto Armado             |
| 9.3 Distancia entre apoyos                | : 9.60 m (eje a eje)                  |
| 9.4 Longitud del puente                   | : 10.00 m (borde interno de parapeto) |
| 9.5 Espesor de tablero de Concreto Armado | : 0.55 m                              |
| 9.6 Espesor de Veredas                    | : 0.20 m                              |
| 9.7 Ancho de Veredas                      | : 1.20 m                              |

### 10. MATERIALES

#### 10.1 Concreto

- Losa de aproximación, losa de Superestructura :  $f'c = 280 \text{ kg/cm}^2$
- Estribos :  $f'c = 210 \text{ kg/cm}^2$
- Solados, aleros, viga cabezal :  $f'c = 210 \text{ kg/cm}^2$
- Losa de tablero y veredas :  $f'c = 280 \text{ kg/cm}^2$

#### 10.2 Acero Estructural

- ASTM A 615 Gradi 60 :  $f_y = 4200 \text{ kg/cm}^2$

Imagen N°04.- Vista de la Sección Típica

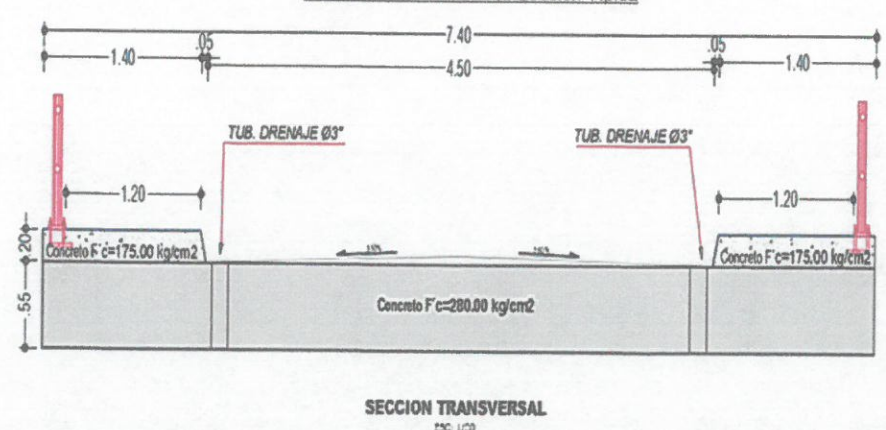



Fuente: Plano formato digital Volumen VI Arquitectura – Planta y Elevación General  
Imagen N°05.- Vista de la Losa Típica.

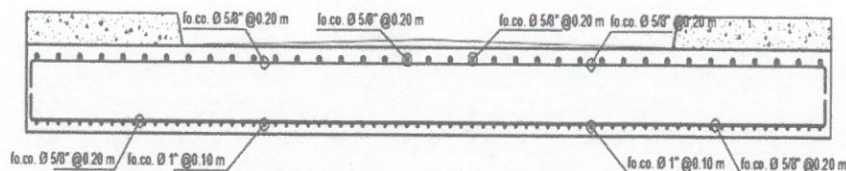

ACEROS SECCION TRANSVERSAL EN LOSA  
ESC. 1/20

Fuente: Plano formato digital Volumen VI Estructuras – Distribución de Acero en la Superestructura

Imagen N°06.- Detalle en planta del Estribo Izquierdo y Derecho

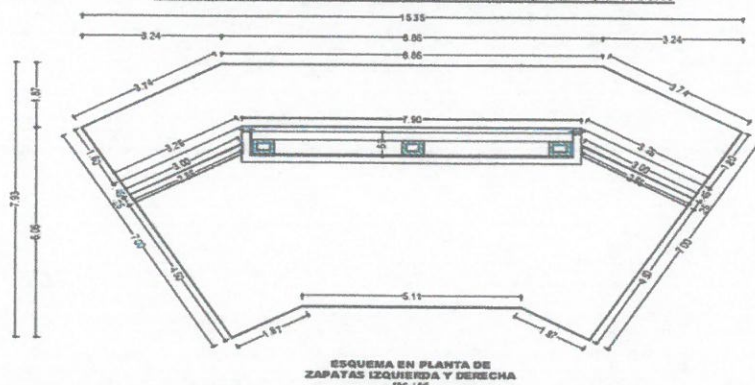

ESQUEMA EN PLANTA DE  
ZAPATAS IZQUIERDA Y DERECHA  
ESC. 1/50

Fuente: Plano formato digital Volumen VI Estructuras – Plano Geométrico de Planta y Perfil de Estribo  
Imagen N°07.- Detalle frontal del Estribo Derecho e Izquierdo

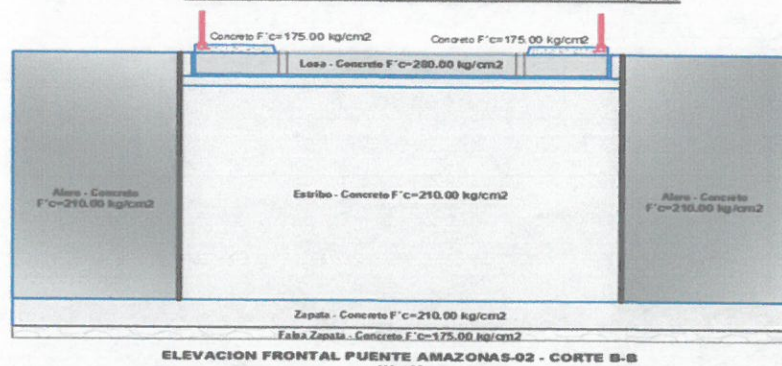

ELEVACION FRONTAL PUENTE AMAZONAS-02 - CORTE B-B  
ESC. 1/50

Fuente: Plano formato digital Volumen VI Arquitectura – Plano Baranda Metálica, Junta y Dispositivo de Apoyo

Imagen N°08.- Detalle lateral del Estribo Derecho e Izquierdo

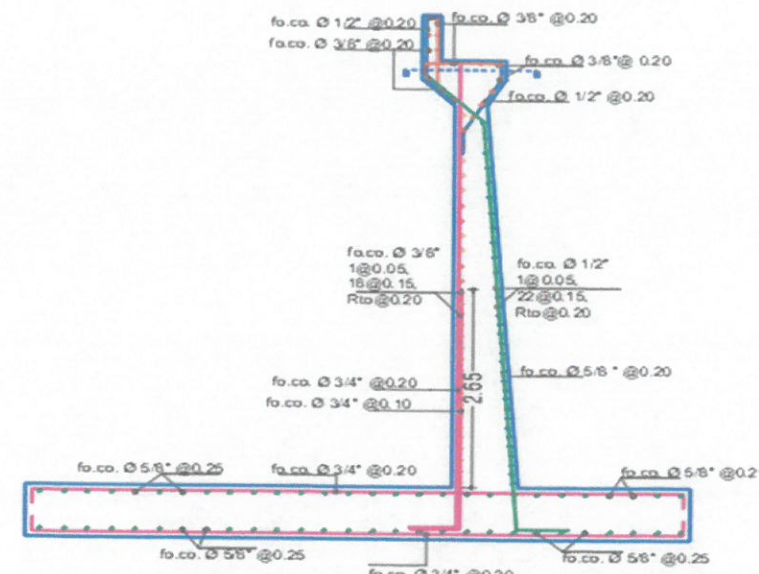

DISTRIBUCION DE ACERO EN ESTRIBO  
ESC. 1/50

Fuente: Plano formato digital Volumen VI Estructuras – Plano Distribución de Acero en la Sub-Estructura Estribo

### 8.1.2 SUPER ESTRUCTURA

Se realiza el encofrado de la losa, sardinel, viga principal y viga diafragma, luego se procede al armado y a la colocación del acero y luego se vierte el concreto  $f'c=280$  kg/cm<sup>2</sup>.

### 8.1.3 SUB ESTRUCTURA

Se efectúa las excavaciones en material seco y bajo agua, luego se rellenan con material propio hasta llegar al nivel según indica los planos, se realiza el vaciado para el solado de 4" y luego se arma y se pone los aceros para las zapatas, aleros y sus estribos junto a ello también se ponen las tuberías de evacuación, cuya distribución esta indicado en planos, luego se realiza el encofrado y seguido se hace vierte el concreto de  $f'c=140$  kg/cm<sup>2</sup> para la falsa zapata y 210 kg/cm<sup>2</sup> para zapatas, estribos y aleros.

### 8.1.4 LOSA DE APROXIMACIÓN

Se realiza el encofrado de la losa de aproximación, luego se procede al armado y a la colocación del acero y luego se vierte el concreto  $f'c=210$  kg/cm<sup>2</sup>.

### 8.1.5 AFIRMADO

Se realiza la extracción y apilamiento de afirmado en la cantera, realizamos su respectivo zarandeo y carguío, luego se transporta el material afirmado hasta los accesos al puente, con ello se procede a realizar la nivelación, refinado y compactación del material afirmado en los accesos al puente, para finalizar se realiza la conformación de cunetas en terreno natural y roca suelta.



### 8.1.6 PROGRAMA DE CIERRE

Se realizan los desmontajes de obras provisionales y se realiza el manejo de residuos de obra.

### 8.1.7 ACCESOS

➤ **Acceso Izquierdo y Derecho:** Por una Vía afirmada ( $e=0.10$  m) con material de préstamo sobre sub rasante, de 3.00 m de calzada y sin bermas hasta el inicio de la losa de aproximación del estribo.

### 8.1.8 SEÑALIZACIÓN Y SEGURIDAD VIAL

El Proyecto contempla el suministro e instalación de señales verticales en ambos accesos del puente tanto, señales reglamentarias, señales preventivas y señales informativas y señales ambientales, también al tener una superficie de rodadura de concreto.

La presente busca garantizar el ordenamiento del flujo de tránsito e informará a los conductores de todas las situaciones más importantes del camino que recorren. Esta situación permitirá que la circulación de los peatones y vehículos que transitan por la vía se desarrolle con los estándares de seguridad más adecuados.

Existen dos tipos de señalización: la Señalización Vertical y la Señalización Horizontal, considerando que el proyecto se trata de la renovación de un puente se propone la construcción de las Señales Verticales y horizontales.

Deben ser diseñados e implementados en forma integral según las particularidades de cada zona de trabajo y el Plan de Mantenimiento de Tránsito y Seguridad Vial o el que corresponda contractualmente, a fin de velar por la seguridad vial de los usuarios y mitigar las afectaciones al tránsito vehicular, y de las actividades relacionadas con los servicios públicos de la vía y de las zonas adyacentes a la misma.

Son dispositivos que se colocan en la vía, con la finalidad de prevenir e informar a los usuarios y regular el tránsito, a efecto de contribuir con la seguridad del usuario.

#### ➤ Diseño de Señalización

El Diseño de señalización debe asegurar que:

- Las características del dispositivo, tamaño, contraste, color, forma, composición y retrorreflectorización e iluminación estén combinadas de tal forma que atraigan la atención del usuario
- Las características de tamaño y color se aprecien igual durante el día, la noche y períodos de visibilidad limitada.
- El mensaje del dispositivo debe ser neutro en género.
- La forma, tamaño, colores y diagramación del mensaje se combinen para que éste sea claro, sencillo e inequívoco para el usuario.
- En cuanto al mensaje, la forma, color y sencillez del mismo deberán combinarse con la localización para permitir un tiempo adecuado de percepción y reacción en función a los requisitos que establece el Manual de Carreteras - Diseño Geométrico 2018 (DG vigente), para estos casos.
- La uniformidad, racionalidad, tamaño y legibilidad deberán estar combinados de manera de conseguir la debida comprensión de parte del usuario de la vía.
- Su tamaño, forma y mensaje concuerden con la situación que se señala, contribuyendo a su credibilidad y acatamiento.
- La apariencia de la señal (color, mensaje, forma y otros) debe ser la misma durante el día y la noche.

Handwritten notes and a large circular mark in blue ink.

### ➤ Señales Verticales

Las señales verticales son dispositivos instalados al costado o sobre el camino, y tienen por finalidad, reglamentar el tránsito, prevenir e informar a los usuarios mediante palabras o símbolos.

La uniformidad en el diseño en cuanto a: forma, colores, dimensiones, leyendas, símbolos; es fundamental para que el mensaje sea fácil y claramente recibido por el usuario.

La ubicación longitudinal de la señal está en función a las siguientes distancias que se indican a continuación:

- Distancia de visibilidad mínima
- Distancia de legibilidad mínima
- Distancia de lectura
- Distancia de toma de decisión
- Distancia de maniobra

A continuación, se muestra las imágenes en base al cual es el diseño para aplicar en la ejecución de obra:

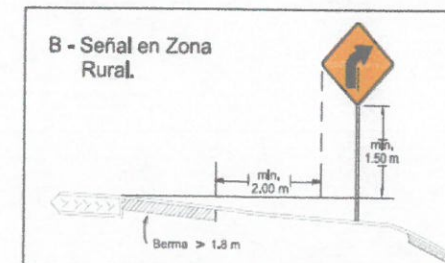
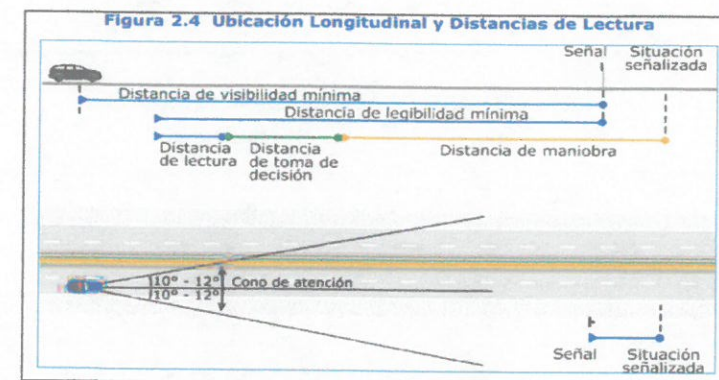





Las señales informativas entre otros, deben abarcar los siguientes conceptos:

- Puntos Notables: Centros poblados, ríos, puentes, túneles y otros.
- Zonas Urbanas: Identificación de rutas y calles, parques y otros.
- Distancias: A principales puntos notables, lugares turísticos, arqueológicos e históricos.

El caudal máximo para determinados Periodos de Retorno de 140 Y 500 años es de: 10.17 y 13.99 m<sup>3</sup>/s respectivamente.

La cota de máximas avenidas donde se proyectará la infraestructura para un periodo de retorno de 140 y 500 años son de 217.56 y 219.01 msnm respectivamente

La ejecución del proyecto inicia con las obras provisionales, las cuales comprenden la movilización y desmovilización de equipos y maquinarias, la construcción del campamento provisional, la instalación del cartel de obra y el flete de los materiales al lugar del proyecto.

Esta etapa consiste las obras de encauzamiento, en la demolición del puente existente y la eliminación del material obtenido de la misma, luego se efectúa el trazo de niveles, asimismo el replanteo.

Al tener los trazos y el replanteo procedemos a efectuar las excavaciones a nivel de explanaciones tanto en material suelto como en roca fracturada, luego ejecutamos los terraplenes con material propio, luego los respectivos perfilados y compactado en las zonas de corte y el material sobrante lo llevamos al espacio reservado como DME.

Por último, se procede a la colocación de los dispositivos de apoyos móvil y fijos, barandas metálicas, juntas de dilatación, tarrajeo en estribos y aletas, pintura en sardinell, curado de concreto y las respectivas señales informativas, preventivas y horizontales según se indique en los planos del expediente técnico de obra.

El Costo Total corresponde de la obra asciende a la suma de S/ 822,274.66 (Ochocientos Veintidós Mil Doscientos Setenta y Cuatro con 66/100 Soles), que incluye Gastos Generales, Utilidad, IGV (18%), con precios actualizados al mes de FEBRERO del 2023, conforme a lo siguiente:

RESUMEN GENERAL DEL PRESUPUESTO			
PROYECTO	: "RENOVACION DE PUENTE: EN EL(LA) CAMINO VECINAL UC-547 (PUENTE AMAZONAS 2) DISTRITO DE CURIMANA, PROVINCIA PADRE ABAD, DEPARTAMENTO UCAYALI". CON CUI N.º 2527914.		
PLAZO	: 2 MESES		
FECHA	: 2023/FEBRERO		
TRAMO	: CAMINO VECINAL UC-547 (PUENTE AMAZONAS 2)		
COSTO DIRECTO		S/.	598,100.7
GASTOS GENERALES		9.49% S/.	56,294.1
UTILIDAD		8.00% S/.	47,448.0
COSTO PARCIAL		S/.	696,842.9
IMPUESTO GENERAL A LA VENTA (IGV)		18.00% S/.	125,431.7
COSTO DE EJECUCION DE OBRA		S/.	822,274.6

El plazo de ejecución de obra es de 60 días calendario, conforme el expediente técnico de obra.

El Proyecto se encuentra ubicado en la LOCALIDAD DE NUEVO AMAZONAS del Camino Vecinal UC-547, sobre el río AMAZONAS, como referencia de ubicación el puente está ubicado a la altura del Km. 25 de la ruta Nacional PE-18C del Tramo: ALEXANDER VON HUMBOLDT – PUCALLPA, con la siguiente ubicación geográfica y altitud aproximada

- DEPARTAMENTO : UCAYALI
- PROVINCIA : PADRE ABAD
- DISTRITO : CURIMANA
- LOCALIDAD CERCANA : NUEVO AMAZONAS
- REGION GEOGRAFICA : SELVA
- CENTROS POBLADOS CERCANOS: ALTO AMAZONAS
- RUTA VECINAL : Km. 17.80 de la Ruta UC-102
- RUTA NACIONAL : Km. 25 de la PE-18C



- HOJA DEL IGN : HC02- HUANUCO – PUERTO INCA  
- ALTITUD : 214.78 m.s.n.m

COORDENADAS GEOGRÁFICAS		COORDENADAS UTM – WGS-84	
LATITUD SUR	LONGITUD OESTE	ESTE (m)	NORTE (m)
8°30'13.22"	75° 8'30.40"	484383.95	9'060,037.00

#### Ubicación a la zona del proyecto

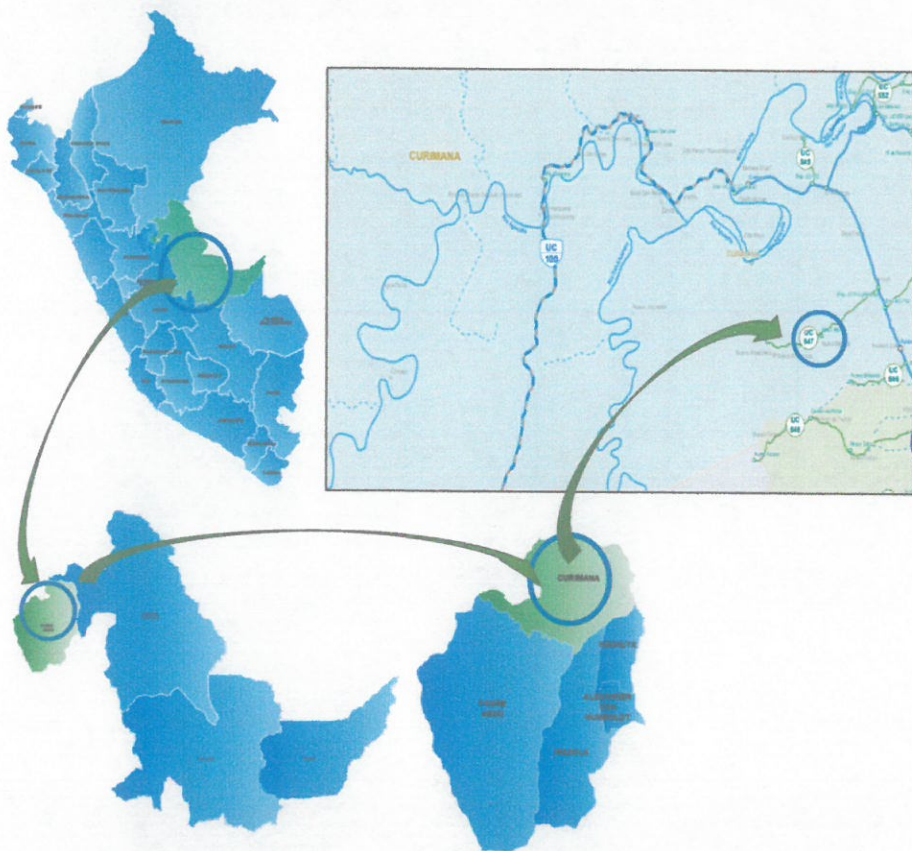

#### Condición Climática

La temperatura media anual es de 34 °C y la media anual mínima es de 23°C.

#### 11.1 UBICACIÓN GEOGRAFICA

Ucayali es un departamento del Perú situado en la parte sur de este país, en la región Amazonía, limitando al norte con Loreto, al este con Brasil, al sur con Madre de Dios y Cuzco, al suroeste con Junín y al oeste con Pasco y Huánuco. Fue creado el 18 de junio de 1980, escindiendo del departamento de Loreto.

#### 11.2 SUPERFICIE

El Departamento de Ucayali posee una superficie de 102199.28 km<sup>2</sup>, equivalentes al 1.97% del territorio nacional, Su parte norte es muy accidentada por la presencia de la llamada "Cordillera Azul", que tiene laderas abruptas y valles encajonados, siendo el más importante en cañón fluvial denominado "Boquerón del Padre Abad", formado por el Río Yuracyacu, uno de los paisajes escénicos naturales de mayor belleza que tiene el Perú.

Al sur oeste del departamento, la llamada Cordillera de la Sira tiene una topografía accidentada. Este relieve es la divisoria entre los Ríos Ucayali con el Pachitea y el Pichis. Al este de la Cordillera Azul se inicia un relieve de llanuras, del cual emergen colinas aisladas.

#### 11.3 LATITUD

Se encuentra entre las coordenadas 8°23'17" de latitud sur y 74°33'26" de longitud oeste del meridiano de Greenwich.

#### 11.4 ALTITUD

- Capital : 157 msnm (Pucallpa).
- Mínima : 157 msnm (Coronel Portillo).
- Máxima : 300 msnm (Padre Abad).

#### 11.5 LIMITES:

- Por el Norte : Departamento de Loreto
- Por el Este : Departamento de Brasil
- Por el Sur : Departamento de Madre de Dios, Cuzco y Junín
- Por el Oeste : Departamento de Huánuco, Pasco y Junín

#### 11.6 DIVISION POLITICA.

El Departamento de Ucayali, fue creado mediante Ley N° 23099 del 18 de junio de 1980, con su capital Pucallpa, sobre las bases de las 4 provincias:

- Coronel Portillo – Capital : Pucallpa
- Atalaya – Capital : Atalaya
- Padre Abad – Capital : Aguaytía
- Purús – Capital : Puerto Esperanza

#### 12. INICIO DEL PLAZO DE EJECUCIÓN DE OBRA

El plazo de ejecución de obra se realizará de acuerdo a lo establecido en el Artículo 176° del Reglamento de la Ley de Contrataciones del Estado, conforme a lo siguientes:

El inicio del plazo de ejecución de obra rige desde el día siguiente de que se cumplan las siguientes condiciones:

- a) Que la Entidad notifique al contratista quién es el inspector o el supervisor, según corresponda;
- b) Que la Entidad haya hecho entrega total o parcial del terreno o lugar donde se ejecuta la obra, según corresponda;
- c) Que la Entidad provea el calendario de entrega de los materiales e insumos que, de acuerdo con las bases, hubiera asumido como obligación;
- d) Que la Entidad haya hecho entrega del Expediente Técnico de Obra completo, en caso este haya sido modificado con ocasión de la absolución de consultas y observaciones;
- e) Que la Entidad haya otorgado al contratista el adelanto directo, en las condiciones y oportunidad establecidas en el artículo 181.

Para iniciar la ejecución de una obra que requiera supervisión, puede designarse un inspector de obra o un equipo de inspectores siempre que se encuentre convocado el procedimiento de selección para contratar al supervisor. En dicho caso, solo puede mantenerse la participación del inspector o equipo de inspectores en tanto el monto de la valorización acumulada de la obra no supere el límite establecido por la Ley de Presupuesto del Sector Público para el año



correspondiente, ello conforme a lo establecido en el artículo 186° del Reglamento de la Ley de Contrataciones del Estado, aunado a ello sus funciones están establecidas en el artículo 187° del Reglamento de la Ley de Contrataciones del Estado.

Cuando las bases establezcan la obligación de constituir un fideicomiso para la entrega de los adelantos, esta no es una condición para el inicio del plazo de ejecución de obra.

Para efectos de la aprobación de los documentos indicados en los literales b), c) y d) del numeral 175.1 del artículo 175, el supervisor o inspector dentro de los siete (7) días de suscrito del contrato de obra, emite su conformidad sobre dichos documentos e informa a la Entidad. En caso se encuentren observaciones, las hace de conocimiento del contratista, quien dentro de los ocho (8) días siguientes las absuelve y, de ser el caso, concuerda la versión definitiva de los mismos. En caso de falta de acuerdo, se considera como válidas las observaciones del supervisor o inspector que no hubieran sido levantadas o concordadas debiendo remitir a la Entidad la versión final de dichos documentos como máximo dentro de los quince (15) días de suscrito el contrato.

Recibido el informe del supervisor, la Entidad tiene cinco (5) días hábiles para aprobarlo. En caso se observe, se consideran los calendarios del expediente técnico de la obra, sin perjuicio de que cualquier discrepancia pueda ser sometida por el contratista al mecanismo de solución de controversias que corresponda.

Mientras se aprueban los documentos señalados en el literal en los literales b), c) y d) del numeral 175.1 del artículo 175, se consideran los calendarios del expediente técnico de obra.

Las condiciones a que se refiere el numeral 176.1, son cumplidas dentro de los quince (15) días contados a partir del día siguiente de la suscripción del contrato. En caso no se haya solicitado la entrega del adelanto directo, el plazo se inicia con el cumplimiento de las demás condiciones.

La entidad puede acordar con el contratista diferir la fecha de inicio de la ejecución de la obra, en los siguientes supuestos:

- Cuando, la estacionalidad climática no permite el inicio de ejecución de la obra, hasta la culminación de dicho evento.
- En caso, la entidad se encuentre imposibilitada de cumplir con las condiciones previstas en los literales a y b del numeral 176.1 del art. 176° del RLCE, hasta el cumplimiento de las mismas.

En los supuestos previstos en el numeral anterior, no resulta aplicable el rescancamiento indicado en numeral 176.8 y se suspende el trámite de la solicitud y entrega del adelanto directo, debiendo reiniciarse quince (15) días antes de la nueva fecha de inicio del plazo de ejecución.

Las circunstancias invocadas para diferir el inicio del plazo de ejecución de la obra, se sustentan en un informe técnico que forma parte del expediente de contratación, debiéndose suscribir la adenda correspondiente.

### 13. ADELANTOS:

#### a. ADELANTO DIRECTO:

Número de entregas del adelanto	Porcentaje del monto del contrato original	Tipo de garantía
1	10%	CARTA FIANZA o POLIZA DE CAUCIÓN

La Entidad otorgará UN (01) adelanto directo por el 10% del monto del contrato original.

El contratista debe solicitar formalmente el adelanto directo dentro de los ocho (08) días siguientes a la suscripción del contrato, adjuntando a su solicitud la garantía por adelanto<sup>19</sup>

<sup>19</sup> De conformidad con el artículo 153 del Reglamento, esta garantía debe ser emitida por idéntico monto y un plazo mínimo de

mediante carta fianza o póliza de caución y el comprobante de pago correspondiente. La Entidad debe entregar el monto solicitado dentro de los siete (7) días contados a partir del día siguiente de recibida la solicitud del contratista.

Vencido el plazo para solicitar el adelanto no procede la solicitud.

En el Artículo 148 del Reglamento de la Ley de Contrataciones del Estado establece:

"Los postores y/o contratistas, presentan como garantías, carta fianza y/o póliza de caución emitidas por entidades bajo la supervisión de la Superintendencia de Banca, Seguros y AFP que cuenten con clasificación de riesgo B o superior"

#### b. ADELANTO DE MATERIALES O INSUMOS

Porcentaje del monto del contrato original	Tipo de garantía	Plazo de entrega de los adelantos	Plazo para que el contratista solicite la entrega del adelanto
20 %	CARTA FIANZA o POLIZA DE CAUCIÓN	15 días calendarios	08 días calendarios

La Entidad otorgará adelantos para materiales e insumos por el 20% del monto del contrato original, conforme al calendario de adquisición de materiales e insumos presentado por el contratista.

La entrega de los adelantos se realizará en un plazo de quince (15) días calendario previos a la fecha prevista en el calendario de adquisición de materiales e insumos para cada adquisición, con la finalidad que EL CONTRATISTA pueda disponer de los materiales e insumos en la oportunidad prevista en el calendario de avance de obra valorizado. Para tal efecto, EL CONTRATISTA debe solicitar la entrega del adelanto en un plazo de ocho (08) días calendario anteriores al inicio del plazo antes mencionado, adjuntando a su solicitud la garantía por adelantos<sup>20</sup> mediante carta fianza o póliza de caución y el comprobante de pago respectivo.

#### Importante

- Corresponde a la Entidad verificar que las garantías presentadas por el postor ganador de la buena pro y/o contratista cumplan con los requisitos y condiciones necesarios para su aceptación y eventual ejecución; sin perjuicio de la determinación de las responsabilidades funcionales que correspondan.
- No procede el otorgamiento del adelanto para materiales o insumos en los casos en que la solicitud correspondiente sea realizada con posterioridad a los plazos señalados en los párrafos anteriores y/o en las fechas posteriores a las indicadas en el calendario de adquisición de materiales o sin la documentación completa.
- El contratista tiene el deber de informar a la entidad y/o supervisión cuando se lo solicite, el detalle de inversión de los adelantos solicitados y/o pagados considerando su fin por el cual fueron otorgados, la falta de respuesta del contratista será considerada como incumplimiento contractual y evaluado por el administrador de contrato.

vigencia de tres (3) meses, renovable por un plazo idéntico hasta la amortización total del adelanto otorgado. Cuando el plazo de ejecución contractual sea menor a tres (3) meses, las garantías pueden ser emitidas con una vigencia menor, siempre que cubra la fecha prevista para la amortización total del adelanto otorgado.

<sup>20</sup> De conformidad con el artículo 153 del Reglamento, esta garantía debe ser emitida por idéntico monto y un plazo mínimo de vigencia de tres (3) meses, renovable por un plazo idéntico hasta la amortización total del adelanto otorgado. Cuando el plazo de ejecución contractual sea menor a tres (3) meses, las garantías pueden ser emitidas con una vigencia menor, siempre que cubra la fecha prevista para la amortización total del adelanto otorgado.



#### 14. DE LA EJECUCIÓN DE OBRA

Las presentes disposiciones enmarcan los puntos genéricos para la construcción de las obras que comprende el proyecto:

- Permisos, certificación
- Localización
- Condiciones locales
- Límites de trabajo
- Protección del lugar
- Mano de obra especializada
- Inspección y control de obras
- Materiales y equipos
- Cambios en el trabajo
- Recepción de Obra
- Disposiciones finales.

##### 14.1 DE LAS ACCIONES PREVIAS A LA CONSTRUCCIÓN, AUTORIZACIÓN, PERMISOS, DE LA EJECUCIÓN DE LA OBRA.

###### 14.1.1 REVISIÓN DEL EXPEDIENTE TÉCNICO DE OBRA

Conforme a lo señalado en el artículo 177° del Reglamento de la Ley de Contrataciones del Estado, el Contratista deberá realizar la revisión del expediente técnico de obra, conforme a los plazos ahí estipulados.

###### 14.1.2 LÍMITES DEL PROYECTO.

Los límites del proyecto están definidos por la línea imaginaria que incluye los requerimientos del proyecto en el Expediente Técnico.

##### 14.2 VALORIZACIONES

Período de valorización	Procedimiento y plazos para la valorización
MENSUAL	El procedimiento y el plazo del pago de la valorización se regirá por lo dispuesto en el numeral 194.7 del artículo 194° del Reglamento.

###### Forma de Pago:

La Entidad, se obliga a pagar la contraprestación a el CONTRATISTA, en soles en periodos de valorización mensual.

###### Forma de presentación de Valorización:

El Contratista deberá presentar junto con la documentación sustentaría de cada valorización presentada un panel fotográfico con un mínimo de 20 fotos en donde se pueda advertir al residente de obra y supervisor de obra. El orden del panel fotográfico deberá ser conforme a las partidas valorizadas.

###### DOCUMENTOS QUE DEBE CONTENER COMO MÍNIMO EL EXPEDIENTE DE VALORIZACIÓN DEL CONTRATO PRINCIPAL, DE VALORIZACIÓN DE ADICIONALES, DEDUCTIVOS O VALORIZACIÓN DE GASTOS GENERALES.

Para el pago de valorizaciones de obra del contrato principal, de valorización de adicionales, deductivos o valorización de gastos generales presentara dos (02) ejemplares en original y dos (02) copias, debidamente Foliado con la documentación que se detalla a continuación, según corresponda:

- Índice.
- Solicitud de pago firmado por el representante legal del contratista de obra.
- Ficha técnica.

- Planillas de metrados que respalden la valorización.
- Resumen de valorizaciones pagadas.
- Valorización de obra del mes.
- Copia de las fórmulas polinómicas (esta copia se hará del expediente técnico contratado y verificado).
- Índices unificados de precios, publicados en el diario oficial El Peruano.
- Cálculo de reajustes, amortizaciones y deducciones.
- Resumen de la valorización del mes.
- Copia del Certificado de habilidad de los profesionales de ejecución de obra, vigente.
- Copia del contrato de ejecución de obra.
- Copia del contrato de consorcio, si el caso amerita.
- Copia de documento que autoriza cambio de Residente si se amerita el caso.
- Calendario de avance de obra valorizado vigente (copia del que fue aprobado por la entidad). (Opcional)
- Factura del contratista.
- Panel fotográfico del proceso constructivo del mes, con presencia de residente, que reflejen y respalden la valorización.
- Copia de toda la valorización del contrato principal, de valorización de adicionales, deductivos o valorización de gastos generales en formato digital editable, y escaneada (en la que se visualice todas las firmas del representante legal, residente).
- Pago de seguros solicitados y otros; estos seguros serán pagados antes del inicio de obra.
- Copia de cartas fianzas vigentes (garantía de fiel cumplimiento, adelantos, etc.) (Opcional)
- Las valorizaciones deben tener firma y sello del Residente y Supervisor, el sello y firmas deben ser originales, es decir firmados manualmente.

###### FORMA DE PRESENTACIÓN DE DOCUMENTOS:

Se entregarán los documentos de la siguiente manera: En físico y Digital.

- Archivador:** Los documentos se entregarán en archivador de palanca forrados de color rojo.
- Caratula:**
  - Nombre de la Entidad.
  - Nombre del Contratista.
  - Nombre de la Obra, tal como aparece en el Contrato de Obra o Expediente Técnico. Indicar Región, Departamento, Provincia y Localidad en que se ubica la obra, fuente de financiamiento de la obra. En la parte central se debe rotular: La valorización del Contrato de Obra.
  - Nombre del Supervisor.
  - Mes y Año de la ejecución de la Liquidación del Contrato de Obra.
  - Lugar de sede de la Entidad.
- Nota:** todo texto debe ser del tamaño y color que se poder fácilmente.
- Lomo de archivador:** Debe contener el logo de la Institución, nombre del proyecto, año de ejecución, mes de la valorización, N° de valorización)
- Nota:** todo texto debe ser del tamaño y color que se poder fácilmente.
- Separadores:** Debe ser diferenciado por colores y además debe tener pestañas de modo que se puede identificar fácilmente.
- Letras:** Título: Arial N° 12, contenido: Arial N° 10, interlineado 1.
- CD:** Debe contener todo el archivo editable y toda la documentación para el pago de valorizaciones los mismos que deben de estar escaneados con firmas originales de los responsables, en un sobre debidamente rotulado tanto en el CD como el sobre.

**NOTA:** En caso de existir Directivas aprobadas por la Entidad respecto a la forma de presentación de valorizaciones deberán ser tomadas en cuenta a efectos de cumplir con lo requerido. Asimismo, deberá tener en cuenta que, en caso la Entidad sea incluida en el listado de entidades obligadas a aplicar la Directiva N°001-2022-OSCE/CD "Gestión de las valorizaciones de obra a través del Sistema Electrónico de



*Contrataciones del Estado - SEACE", corresponderá, de ser el caso, se apliquen las disposiciones contempladas en la referida Directiva. Cabe precisar que se dejará sin efecto todo extremo del pliego absolutorio y de las Bases que se opongan a las disposiciones precedentes.*

#### 14.3 EQUIPOS, MAQUINARIAS Y MEDIOS AUXILIARES

El Contratista colocará en la obra el equipo o maquinaria y medios auxiliares que sean precisos para la correcta ejecución de aquella en el plazo establecido y conforme al calendario de utilización correspondiente, y en todo caso, los equipos que se propusieron en su oferta y/o bases, en los mismos términos y características. Dichos equipos, adscritos a la obra, deberán estar en perfectas condiciones de funcionamiento, debiendo repararse inmediatamente los elementos averiados, y asumiendo el Contratista la obligación de reemplazarlos cuando así lo ordene la Supervisión y/o Inspección de obra, aunado a ello el postor presentara en su oferta una declaración jurada comprometiéndose en mantener operativa y comunicar al residente sobre el estado de los equipos. En caso de discordar con la solicitud de la Supervisión, tendrá el Contratista derecho a reclamar ante la Municipalidad Provincial de Padre Abad, en el plazo de hasta 07 días calendario, de efectuada la solicitud de la Supervisión. Si el equipo o la dotación previstos en el proyecto fuesen insuficientes para la ejecución de la obra en los plazos establecidos, la Supervisión notificará de la situación al Contratista y procederá con las sanciones que correspondan. El Contratista no tendrá derecho a reclamación alguna ante la Entidad Contratante.

#### 14.4 ALMACENAMIENTO DE MATERIALES

Las zonas destinadas a acopios requerirán la aprobación del Supervisor de Obra, debiendo ser acondicionados a completa satisfacción de éste, una vez hayan cumplido su misión, de forma tal que recuperen su aspecto original.

El almacenamiento se realizará de forma que se garantice la conservación de los materiales en perfectas condiciones de utilización y siguiendo en todo caso las instrucciones de la Supervisión.

La limpieza de la obra y retirada de los materiales acopiados y no utilizados corresponde al Contratista, de tal modo que deberán ser efectuados a medida que se realicen los trabajos.

#### 14.5 CUADERNO DE OBRA DIGITAL

El cuaderno de obra digital es una herramienta informática desarrollada y administrada por el OSCE, que sustituye al cuaderno de obra físico con las características y formalidades establecidas en el artículo 191° del Reglamento, que se abre en la fecha de entrega del terreno y se cierra culminado el acto de recepción de la obra o el acto de constatación física de la obra, según corresponda.

Es responsabilidad del residente de obra registrar en el cuaderno de obra digital los hechos relevantes que ocurran durante la ejecución de la obra, las órdenes, las consultas, las respuestas a las consultas u otros, conforme a los LINEAMIENTOS PARA EL USO DEL CUADERNO DE OBRA DIGITAL, establecidos en la DIRECTIVA N° 009-2020-OSCE/CD.

Aunado a ello es preciso, indicar que, las anotaciones y consultas sobre ocurrencias se rigen en concordancia con los artículos 192° y 193° del Reglamento de la Ley de Contrataciones del Estado.

#### 14.6 CALENDARIO DE AVANCE DE OBRA

Es obligación del contratista elaborar el calendario valorizado y sus actualizaciones en días y por partidas, la misma que deberá ser presentada para la firma de contrato.

#### 14.7 TRABAJOS DEFECTUOSOS O MAL EJECUTADOS

El Contratista es exclusivamente responsable de la ejecución y conservación de las obras objeto del presente contrato y de las faltas que en ellas pudieran notarse, sin que le exima de responsabilidad la circunstancia de que la Supervisión de obra haya examinado y reconocido la obra durante su construcción o los materiales empleados, ni que las distintas partes de obra hayan sido incluidas en las mediciones o certificaciones parciales.

Si la obra no se sujetara estrictamente a los planos y demás documentos del proyecto, si los materiales utilizados no fueran de la calidad requerida, si se advierten vicios o defectos en la construcción o se tienen razones fundadas para creer que existen vicios ocultos en la obra ejecutada, el contratista deberá demolerla y rehacerla hasta dejarla a completa satisfacción de la Supervisión de obra.

*Queda totalmente prohibido valorizar partidas ejecutadas de manera defectuosa o incompleta o que no cumplan las normas y reglamentos técnicos vigentes.*

Los gastos de estas operaciones serán a cuenta del Contratista salvo en el caso de que se hubieran realizado en base a sospechas de la Supervisión de obra de existir vicios ocultos y éstos no pudieran ser comprobados.

#### 14.8 SUMINISTROS DE SERVICIOS.

El suministro de energía eléctrica, el abastecimiento de agua y uso de desagües (de ser el caso), que sean necesarios para la ejecución de la obra será de cuenta y responsabilidad del Contratista, por lo cual el postor deberá presentar una declaración jurada comprometiéndose al pago de los suministros de servicios.

#### 14.9 DAÑOS A TERCEROS.

Constituye obligación del Contratista el asumir los costos de reparación de los daños que ocasionen a las redes eléctricas, agua, desagüe, teléfonos (de ser el caso) y demás terceros, en el procedimiento deberá presentar una declaración jurada comprometiéndose al pago de los costos de reparación de los daños que ocasionen. La negativa del Contratista en reparar el daño causado será causal de resolución del contrato, sin perjuicio de que la Municipalidad Provincial de Padre Abad o las empresas de servicio ejecuten los trabajos con cargo a las valorizaciones del Contratista y/o garantías de Fiel cumplimiento, de ser el caso.

#### 14.10 SEGUROS

El Contratista antes del inicio de la Obra deberá tomar por su cuenta todos los seguros previstos en las Bases, legislación vigente y todos los que sean necesarios para la correcta ejecución de la Obra, que forman parte del Contrato, debiendo presentar ante LA ENTIDAD las Pólizas correspondientes, las veces que sean necesarias. Estas pólizas deben indicar el nombre, ubicación de la Obra y número de procedimiento de selección, por lo que el postor en el procedimiento de manera obligatoria deberá presentar una declaración jurada indicando el cumplimiento de lo solicitado antes del inicio de la obra. Asimismo, conforme a la Legislación Nacional aplicable y conforme al detalle que se indica en el presente numeral, contratados con una aseguradora debidamente autorizada por la SBS, los mismos que deberán acreditarse ante LA ENTIDAD, se mantendrán en su total capacidad hasta que el objeto de este Contrato de Ejecución de Obra haya sido recibido por LA ENTIDAD, satisfactoriamente.

Las pólizas estarán a disposición de LA ENTIDAD, quien podrá solicitarlas en cualquier momento para su verificación. El incumplimiento de esta obligación será causal de resolución de contrato.

El Contratista presentará las Pólizas de Seguro necesarios para resguardar la integridad de los bienes, los recursos que se utilizan y los terceros eventualmente afectados.



Sin perjuicio de sus responsabilidades derivadas del presente procedimiento de selección, el Contratista deberá tomar por su cuenta los seguros con las coberturas que se describen a continuación, manteniendo su responsabilidad por el total de los daños.

**Seguro por Accidentes:** Póliza permanente que cubra contra accidentes provenientes del trabajo durante la ejecución de la obra a todo su personal (personal profesional y técnico), conforme lo establece la normatividad vigente.

Asimismo, se considerarán como terceras personas al personal de la Supervisión y la Entidad, que se encuentren cumpliendo funciones dentro de la zona de ejecución de la obra. Deben mantenerse vigente desde el inicio de los trabajos hasta la culminación de los mismos, incluyendo el lapso comprendido hasta la recepción final de la obra.

**Seguro de responsabilidad civil frente a terceros:** para asumir los daños y/o cubrir sentencias firmes derivadas de demandas por actos derivados de las actividades o trabajos realizados por el contratista, con las coberturas siguientes:

- **Responsabilidad civil extra contractual:** Cobertura frente a daños materiales y/o personales producidos por un accidente súbito e imprevisto en el cual resultes civilmente responsable.
- **Responsabilidad civil profesional:** Cobertura frente a errores o negligencias cometidas durante el desarrollo de la actividad, Protección del patrimonio personal y/o del contratista.
- Esta póliza debe de presentarse antes de iniciar los trabajos y mantenerse vigente hasta la recepción final de la obra.

**Seguro contra todo riesgo,** daños y perjuicios a terceros para cubrir la responsabilidad civil por muerte accidental o lesiones a personas que no sean trabajadores de la obra, incluyendo, incendio, robos, derrumbes, terremotos, sabotaje y daños causados por la naturaleza, para proteger las instalaciones y trabajos ejecutados y en proceso de ejecución, instalaciones provisionales, equipos, bienes, etc. Que se encuentren en el área de ejecución de los trabajos, hasta su recepción, por un valor de recepción a nuevo, deberá tomarse desde la fecha prevista de ingreso de los equipos y materiales de consideración al almacén hasta la recepción de la obra.

Es responsabilidad del contratista, cumplir todas las condiciones y términos de los seguros para mantenerlos operantes o vigilantes, el pago de las primas y deducibles correspondientes será por su cuenta, incluso deberá dar el correspondiente aviso al asegurador en caso de siniestro dentro del término que fije la póliza respectiva.

#### 14.11 VIGILANCIA

El Contratista será el responsable de tomar las medidas necesarias para obtener la seguridad y protección de las personas e instalaciones de la Obra, para lo cual deberá proveer durante los trabajos, el personal, cercos, iluminación y otros elementos adecuados que se requiera.

El Contratista deberá proporcionar guardiana general y el personal auxiliar de servicios para el personal de Obra y las instalaciones de uso común.

#### 14.12 CARTEL DE OBRA.

El cartel de obra se ubicará dentro de los siete (07) días calendario posterior a la entrega del terreno, la entidad otorgará el modelo de acuerdo a las especificaciones técnicas contenidos en el expediente técnico y será ubicado de acuerdo a las indicaciones de la supervisión y/o la Gerencia de Infraestructura y Obras, previo informe de la Sub Gerencia de Ejecución, Supervisión y Liquidación de Obras, a través del Coordinador de obras, el mismo que el contratista mantendrá en óptimas condiciones hasta la recepción de la obra.

#### 14.13 DIRECCIÓN PARA NOTIFICACIONES.

El postor adjudicado, al momento de la suscripción del contrato deberá presentar una dirección electrónica (correo electrónico) autorizando expresamente esta modalidad para que la entidad realice el procedimiento administrativo de notificaciones (Ampliaciones de Plazo, Prestaciones Adicionales de Obra, Liquidaciones de Obra entre otros), además de manera obligatoria la dirección procesal en el distrito o distrito colindante a la ejecución de la obra.

#### 14.14 DEL RESIDENTE DE OBRA

La Empresa Contratista designará a un profesional, idóneamente preparado y de amplia experiencia debiendo constatar el cumplimiento de los reglamentos y los procesos constructivos, así como la correcta aplicación de las normas establecidas y de lo descrito en el presente Expediente Técnico, cuyos servicios se darán de forma exclusiva para la obra.

#### 14.15 DEL PERSONAL

El Residente deberá presentar al Supervisor de la Entidad, la relación del personal que va a trabajar en la obra, reservándose este el derecho de pedir el cambio total o parcial del personal, o los que a su juicio y en el transcurso de la obra demuestren ineptitud para desempeñar el cargo encomendado.

El Residente deberá acatar la determinación del Supervisor de la Entidad y no podrá invocar como causa justificadora para solicitar ampliación de plazo para entrega de obra lo anteriormente descrito.

#### 14.16 DEL EQUIPO

Comprende la maquinaria que interviene en la obra señalada en la relación de equipo mínimo del presente expediente técnico, el equipo variará de acuerdo a la magnitud de la obra, pero en todo caso debe ser suficiente y de óptimo estado para que la obra no sufra retrasos en su ejecución.

#### 14.17 DE LOS MATERIALES

Los materiales a ser empleados para la construcción de las obras deben ser proporcionados por el Contratista, por ello será este el único responsable de la selección de los proveedores y fuentes de abastecimiento, teniendo en consideración que todos los materiales deben cumplir con las exigencias de calidad establecidas.

Los materiales suministrados por el Contratista para la ejecución de las obras deberán ser de primera calidad y adecuados al objeto que se les destina. Los materiales y elementos que el Contratista emplee en la ejecución de las obras sin la aprobación del Supervisor podrán ser rechazados por éste, cuando no se encuentre apropiados para la utilización en la ejecución de la obra.

El Contratista deberá contar con los Reglamentos, Manuales y Normas vigentes, para garantizar un correcto control de materiales y aplicación de procedimientos estandarizados de ensayos a efectuar.

El acopio de los materiales debe hacerse de manera racional, de tal manera que su presencia no cause malestar en la ejecución de la misma, o que por excesivo tiempo de almacenamiento desmejore las propiedades particulares de estos. El Residente pondrá en consideración del Supervisor y, a su solicitud, muestras por duplicado de los materiales que crea conveniente, los que previa aprobación podrán usarse en la obra. El Supervisor está autorizado a rechazar el empleo o uso de los materiales, cuando no cumplan con las normas ya mencionadas o con las especificaciones particulares de los elementos destinados a la obra.

#### 14.18 LAS PRUEBAS

Es obligación del Contratista, antes de solicitar la Recepción de la Obra, realizar todas las Pruebas, análisis y ensayos necesarios para la verificación del óptimo funcionamiento de la



obra ejecutada. De no ser así, el Supervisor está autorizado a rechazar los trabajos, siendo responsabilidad del Contratista la reposición de ellos.

#### 14.19 SERVICIOS DE LABORATORIO

El Contratista propondrá a una entidad de reconocido prestigio especializada en pruebas de laboratorio para llevar a cabo todos los servicios de pruebas que sean necesarios, por lo que en el procedimiento deberá acreditar contar con un laboratorio para las diferentes pruebas ya sea propio o alquilado con el fin de asegurar el cumplimiento de todo lo descrito en los documentos del presente Expediente Técnico.

El laboratorio de pruebas deberá tener personal técnico con experiencia, estar apropiadamente equipado y completamente calificado para efectuar las pruebas de acuerdo con las normas especificadas. El Contratista obtendrá la aceptación del Supervisor antes de que se lleven a cabo los servicios, estando a cargo del Contratista el costo de los mismos.

Cualquier prueba necesaria para satisfacer los procedimientos internos de control de calidad del Contratista, será de su responsabilidad.

#### 14.20 PRUEBAS Y MUESTRAS

El costo de pruebas y controles de calidad, de materiales y ejecución de trabajos, será por cuenta exclusiva del Contratista, las cuales se efectuarán en laboratorios externos de acuerdo al presupuesto aprobado en el Expediente Técnico.

El tipo y cantidad de las Pruebas y Análisis están indicados en el Expediente Técnico, de conformidad al Reglamento Nacional de Edificaciones y otras normas conexas, así como aquellas que el supervisor considere necesarias, para alcanzar una obra con calidad y la eficiencia requerida.

El Contratista está obligado a presentar ante la MUNICIPALIDAD PROVINCIAL DE PADRE ABAD, los certificados de calidad expedidos por los organismos competentes, de los materiales e insumos empleados en la construcción de la obra, teniendo en cuenta la siguiente consideración: Materiales e Insumos Nacionales, Certificación de Calidad expedida por laboratorio dando cuenta de la Norma Técnica.

Durante la ejecución de la obra, el contratista realizará las pruebas y ensayos necesarios de los trabajos realizados, de conformidad a lo dispuesto en las normas técnicas nacionales, las mismas que serán comparadas con los resultados de los ensayos obtenidos por el supervisor de obra. No se admitirán pruebas realizadas en forma conjunta, tampoco cuando el contratista y el supervisor contraten un mismo laboratorio.

El contratista no se podrá pasar de una partida a otra de la obra, mientras no se cuente con la respectiva conformidad de los resultados de los ensayos por parte del Supervisor de Obra. El Contratista suministrará todo el personal e instalaciones necesarios para ayudar con el desarrollo de las pruebas. Estas se llevarán a cabo por personal de laboratorio tal como se indique en las Especificaciones. Se llevará un registro que incluya el tipo, tiempo, localización y número de cada prueba o muestra requerida.

Después de tomar la muestra, el laboratorio llevará a cabo las pruebas requeridas dentro de un término razonable de tiempo consistente con las normas especificadas y rendirá un informe escrito de cada prueba efectuada.

El Contratista facilitará todos los materiales para muestras y cooperará en las actividades requeridas para las pruebas, incluyendo la toma de muestras.

#### 14.21 INFORMES DE PRUEBAS

Según se especifique en Planos o el Supervisor lo requiera, el laboratorio presentará para su revisión informes escritos sobre los resultados de las pruebas y la información suministrada por el Contratista sobre materiales y equipos propuestos para usarse en la Obra.

Los informes escritos sobre pruebas de materiales entregados en el sitio e ingresados a la Obra serán remitidos directamente del laboratorio a la Supervisión.

#### 14.22 CONTROL DE CALIDAD DE LA OBRA

Será responsabilidad del Contratista de Obra establecer y ejecutar un sistema de control óptimo, que garantice la máxima calidad del proceso constructivo en general.

La Supervisión controlará y verificará los resultados obtenidos y tendrá la facultad, en el caso de dudas de solicitar al Contratista la ejecución de ensayos especiales en un laboratorio independiente.

La responsabilidad por la calidad de la obra es única y exclusivamente del Contratista y la Supervisión. Sin embargo, cualquier revisión, inspección o comprobación que efectúe la Supervisión no exime al Contratista de su obligación sobre la calidad de la misma.

Aunado a ello, el Contratista presentará mensualmente informes de Control de Calidad, dentro de las valorizaciones, asimismo, también presentará todos los certificados de calibración de los equipos de medición, dentro de cada valorización de manera obligatoria, y en caso lo solicite la Entidad o Supervisor.

#### 14.23 SEGURIDAD LABORAL

Para la ejecución de los trabajos el Contratista debe cumplir, como mínimo, con los requisitos de seguridad establecidos en la Norma G.050 de Seguridad durante la Construcción, contenido en el Reglamento Nacional de Edificaciones, aprobado mediante D.S. N°011-2006-VIVIENDA y sus modificatorias; la Ley de Seguridad y Salud en el trabajo aprobada mediante Ley N°29783, y modificada mediante Ley N°30222, concordada con el Decreto Supremo N°005-2012-TR, modificado por el Decreto Supremo N°006-2014-TR, Decreto Supremo N°012-2014-TR y Decreto Supremo N°016-2016-TR, asimismo modificada en el 2021 por la Ley N°31246. El Contratista debe dotar a sus operarios del equipo básico de protección personal (EPP), por lo que al procedimiento deberá presentar una declaración jurada en el cual asegure la implementación total de la indumentaria del personal profesional, técnico y mano de obra. Asimismo, tendrá en cuenta en la ejecución contractual la protección adicional por el riesgo de caída. La zona de trabajo debe contar con los adecuados accesos, circulaciones y señalización.

El Contratista deberá tener en cuenta la buena práctica en el almacenamiento y manejo de materiales, así como la, seguridad en los trabajos de izaje. Asimismo, el Contratista deberá contar con un botiquín básico de primeros auxilios. El Decreto Supremo N°011-2019-TR, tiene por finalidad prevenir accidentes de trabajo y enfermedades profesionales en el desarrollo del sector construcción, motivo por el cual el postor deberá presentar una declaración jurada en la que asegure que contará con los implementos de seguridad en concordancia a lo establecido en el mismo.

#### 14.24 CONSERVACIÓN DEL MEDIO AMBIENTE

*El Contratista está obligado a realizar las visitas técnicas, mediciones y cualquier actividad, en estricta conformidad a las normas de Medio Ambiente ISO 14001:1996. En el procedimiento deberá presentar un plan de mitigación ambiental, ello en atención a los procedimientos de respuesta a emergencias ambientales, aunado a ello deberá acreditar el compromiso de ser responsable de cualquier daño ambiental en la ejecución de la obra. Asimismo, el Contratista deberá cumplir con la normatividad legal, sobre Medio Ambiente de aplicación en su actividad, cumplimiento la normatividad legal vigente y la implementación de*



*algunas actividades seguidamente detallada: D. S. No 029-94-EM Reglamento de Protección Ambiental en las Actividades Eléctricas y la Ley N°27314 - Ley General de Residuos Sólidos.*

#### 14.25 REPOSICIÓN DE SERVICIOS PÚBLICOS AFECTADOS

*El contratista deberá efectuar un inventario detallado de las instalaciones de servicios público ubicadas en el área de influencia del proyecto, para lo cual por medio de consultas a las empresas correspondientes deberá conseguir la información de ubicaciones de las redes principales y secundarias de las redes subterráneas y aéreas, así como de las acometidas domiciliarias, estado de conservación, vida útil remanente, etc.*

*Para ello, coordinará con las empresas de servicio y/o instituciones cuyas redes o instalaciones se localicen y/o afecten el área del proyecto, de las que se obtendrán los documentos correspondientes a fin de programar las actividades complementarias que pudieran presentarse. De requerir el proyecto la reubicación y/o reemplazo de instalaciones de agua potable, alcantarillado, redes eléctricas, alumbrado público, redes de telefonía, fibra óptica, etc., se harán las gestiones pertinentes con las empresas de servicios, manteniendo permanente coordinación con la MUNICIPALIDAD PROVINCIAL DE PADRE ABAD. La solución de interferencias, la reposición de los servicios públicos (Agua potable, desagüe, luz, telefonía, etc.) así como las consecuencias que de ellas deriven.*

#### 14.26 SEGURIDAD Y SALUD OCUPACIONAL

El Contratista está obligado a realizar las visitas técnicas, mediciones y cualquier actividad, en estricta conformidad a las normas de Seguridad y Salud Ocupacional OHSAS 18001:1999. El Contratista deberá cumplir con la normatividad legal, sobre Seguridad y Salud Ocupacional; de aplicación en su actividad; Al respecto deberá dar estricto cumplimiento, bajo su responsabilidad en caso de inobservancia, de la normatividad referencial y sus modificaciones seguidamente detalladas:

- RM. N° 366-2001-EM/VME Código Nacional de Electricidad
- Ley N° 26842 Ley General de Salud
- D.S. N° 033-2001-MTC Reglamento Nacional de Tránsito
- ISI 5-02-1 Orden y Limpieza.
- ISI 8-01-1 Manejo e Investigación de Incidentes y Accidentes de Trabajo
- Reglamento Nacional de Edificaciones

El Contratista deberá desarrollar las medidas adecuadas de seguridad y salud ocupacional a fin de garantizar la seguridad y salud del personal que intervenga en la actividad y preservar los bienes propios.

##### Plan de Seguridad y Salud en el Trabajo de la Obra

El CONTRATISTA es responsable de elaborar e implementar el Plan de Seguridad y Salud en el Trabajo. Para efectos de la aprobación, el SUPERVISOR o INSPECTOR dentro de los 7 días de suscrito el contrato de la obra, emite su conformidad sobre dicho documento e informa a la entidad. En caso encuentre observaciones, las hace de conocimiento al contratista, quien dentro de los 8 días siguientes las absuelve.

En caso el Plan haya sido observado El SUPERVISOR como máximo dentro de los 15 días de suscrito el contrato de la obra emite la conformidad y versión final del Plan de Seguridad y Salud en el Trabajo a la ENTIDAD.

Recibido el informe del SUPERVISOR La ENTIDAD dentro de los 10 días calendario de firmado el contrato de la obra aprobará si considera el o la versión final del Plan De Seguridad y Salud en el Trabajo y notificará al CONTRATISTA.

#### 14.27 SEGURIDAD DE OBRA

Complementando las actividades programadas se tomarán las medidas de seguridad durante la ejecución de la obra, la misma que deberá implementarse de tal manera que se den todas las condiciones necesarias para evitar accidentes. Las medidas de seguridad deben abarcar desde las labores de difusión de los desvíos hasta los avisos preventivos en el sitio de la obra.

Durante las diversas etapas de la construcción, las obras se mantendrán, en todo momento, en perfectas condiciones.

El Contratista deberá atenerse a las disposiciones vigentes para la prevención y control de incendios, y a las instrucciones complementarias que se dicten por el Supervisor de obra. En todo caso, se adoptarán las medidas necesarias y será responsable de evitar la propagación de los que se requieran para la ejecución de las obras, así como de los daños y perjuicios que puedan producir.

#### 14.28 CONSERVACIÓN Y SEÑALIZACIÓN DE LA OBRA

El Contratista está obligado no sólo a la correcta ejecución de la obra, sino también a la conservación de ésta, a su costo, hasta la finalización de dicha ejecución.

Asimismo, queda obligado a señalizar las obras objeto del contrato, con arreglo a lo dispuesto en la normativa vigente. Los gastos que origine la señalización se abonarán en la forma que se establezca en el proyecto; en su defecto serán de cuenta del contratista.

El Contratista cumplirá las órdenes que reciba de la Supervisión acerca de la instalación de señales complementarias o modificación de las ya instaladas. Será directamente responsable de los perjuicios que la inobservancia de las citadas normas y órdenes pudiera causar.

En caso de que fuese necesaria la realización de trabajos nocturnos estos deberán ser previamente autorizados por el Supervisor de Obra y realizados solamente en las unidades de obra que él indique. El Contratista deberá instalar los equipos de iluminación, del tipo e intensidad que el Supervisor ordene y mantenerlos en perfecto estado mientras duren los trabajos nocturnos.

#### 14.29 COMPATIBILIZACIÓN Y COMPLEMENTOS

El objetivo de las especificaciones técnicas es dar las pautas generales que el Contratista deberá seguir en cuanto a calidades, procedimientos y acabados durante la ejecución de la obra, como complemento de los planos, metrados y memorias descriptivas.

En caso de discrepancia en dimensiones en el proyecto, deben respetarse las dimensiones dadas en el proyecto de Arquitectura, **teniendo primacía los planos de detalles sobre los planos generales.**

Deberá además ser indispensable el cumplimiento de los Reglamentos, Códigos y Normas nacionales vigentes necesarias para el tipo de obra a ejecutar, así como el contenido técnico vertido en el desarrollo de las especificaciones técnicas.

#### 14.30 PLAZOS DE LA OBRA

El contratista controlará el avance de obras a través de la Programación de sus Actividades, Diagramas de Gantt y Pert, Diagramas de Barras, indicándose la Ruta Crítica.

Las solicitudes de ampliación de plazo deberán estar debidamente motivadas, sustentadas y cuantificadas y otros reclamos emergentes de la ampliación de plazo, dentro de los términos, requisitos y condiciones que señalan el Art. 197°, 198° 199° del Reglamento, adjuntando un gráfico explicativo de los eventos, así como la demostración objetiva de que la causal invocada modifica el calendario contractual.



Para tal efecto en casos de causales producidas por efectos climáticos (lluvias), deberá tener en cuenta la opinión del OSCE N°170-2016-DTN del 17/10/2016, el cual establece que: "El contratista podía emplear cualquier tipo de documento que resulte pertinente para sustentar su solicitud de ampliación de plazo (entre ellos, anotaciones en el CUADERNO DE OBRA, PERITAJES, INFORMES, FOTOGRAFÍAS, VIDEOS, ETC.), siempre que a través de estos pudiera acreditar fehacientemente los hechos y circunstancias alegados.";

Asimismo la opinión del OSCE N°169-2017-DTN del 09/08/2017, establece que: "El supervisor debía brindar su opinión respecto a la solicitud de ampliación de plazo presentada por el contratista a través de un informe en el que se precisaran los argumentos técnicos que le servían de fundamento, cumpliendo las formalidades exigidas en el anterior artículo 170 del Reglamento; en consecuencia, esta actuación no podía entenderse como cumplida con la sola anotación en el cuaderno de obra, aun cuando en este último el supervisor hubiera detallado el sustento técnico de su pronunciamiento"

De aprobarse Ampliación de Plazo, deberá de presentar un nuevo Calendario de Avance de Obra y la Programación PERT-CPM, elevando dichos documentos a la Sub Gerencia de Ejecución, Supervisión y Liquidación de Obras, suscrito por el Contratista y el Supervisor, con un informe para su aprobación dentro del plazo previsto por el Reglamento, documentos que se incorporan al contrato en reemplazo de las anteriores.

Compatibilizar la situación presentada, con la Directivas vigentes de la Contraloría General de la República.

#### 14.30.1 RUTA CRITICA

Es la secuencia programada de las actividades constructivas de una obra cuya variación afecta el plazo total de ejecución de la obra.

#### 14.30.2 PROGRAMA DE EJECUCION DE OBRAS – CPM

Es la secuencia lógica de actividades constructivas que deben realizarse en un determinado plazo de ejecución, la cual debe comprender todas las actividades aun cuando no tengan una partida específica de pago; así como, todas las vinculaciones entre actividades que pudieran presentarse. El programa de ejecución de obra debe elaborarse aplicando el método CPM

Las relaciones de precedencia que se establezcan entre las distintas actividades deberán responder a su necesidad técnica, no se podrán establecer estas sin la debida justificación de ejecución obligatoria previa y/o igual a la actividad principal.

El calendario de avance de obra valorizado sustentado en el programa de ejecución de obra (CPM) no necesariamente debe ser idéntico al calendario de avance de obra valorizado del expediente técnico. Toda vez que el ganador de la buena pro deberá elaborar su propio calendario de avance de obra valorizado sustentado en el programa de ejecución de obra (CPM), concordante con su oferta y programación, siempre que mantenga los criterios de ejecución, secuencia lógica de las actividades y plazos determinados en función a sus rendimientos, temporalidad y represente la optimización de los criterios establecidos por la entidad; el cual deberá ser aprobado por la entidad.

#### 14.31 GASTOS GENERALES (GG)

Son los costos indirectos que el contratista debe efectuar para la ejecución de la prestación a su cargo.

##### 14.31.1 GASTOS GENERALES FIJOS (GGF)

Gastos que no están relacionados con el tiempo de ejecución de la prestación a cargo del contratista

#### 14.31.2 GASTOS GENERALES VARIABLES (GGV)

Aquellos que están directamente relacionados con el tiempo de ejecución de la obra y por tanto pueden incurrirse a lo largo de todo el plazo de ejecución de la prestación del contratista.

Si bien este plazo se estima en función del plazo de ejecución contractual su real procedencia obedece a su relación con los trabajos contratados, es decir están en concordancia con los recursos de personal técnico y administrativo y logístico del contratista, necesarios para la ejecución de la obra. En ese sentido como su pago periódico (mensual) está en función del trabajo ejecutado (como porcentaje del avance físico de la obra), su reconocimiento se da dentro del plazo realmente utilizado para la ejecución de los trabajos contratados, no reconoce por este motivo reconocer GGV en los casos de ampliaciones de plazo por ejecución de prestaciones adicionales de obra, ya que tienen su propio gasto general.

La MUNICIPALIDAD PROVINCIAL DE PADRE ABAD reconocerá los GGV solo en los casos de ampliaciones de plazo y bajo las condiciones establecidas en los artículos 197 y 199 del Reglamento de la Ley de Contrataciones del Estado y sus modificatorias vigentes.

#### 14.32 REAJUSTE DE PRECIOS

En el caso de contratos de obra pactados en moneda nacional, los documentos del procedimiento de selección establecen las fórmulas de reajuste. Las valorizaciones que se efectúen a precios originales del contrato y sus ampliaciones son ajustadas multiplicándolas por el respectivo coeficiente de reajuste "K" que se obtenga de aplicar en la fórmula o fórmulas polinómicas, los Índices Unificados de Precios de la Construcción que publica el Instituto Nacional de Estadística e Informática - INEI, correspondiente al mes en que debe ser pagada la valorización. Una vez publicados los índices correspondientes al mes en que debió efectuarse el pago, se realizan las regularizaciones necesarias. Tanto la elaboración como la aplicación de las fórmulas polinómicas se sujetan a lo dispuesto en el Decreto Supremo N° 011-79-VC y sus modificatorias, ampliatorias y complementarias.

El procedimiento de reajuste se hará de conforme a lo establecido en el Artículo 195° del Reglamento de la Ley de Contrataciones del Estado, última modificatoria. El valor de los Reajustes estará incluido en los Pagos a Cuenta.

##### Importante

*Tanto la elaboración como la aplicación de las fórmulas polinómicas se sujetan a lo dispuesto en el Decreto Supremo N° 011-79-VC y sus modificatorias, ampliatorias y complementarias.*

##### 14.32.1 FÓRMULA POLINÓMICA

Denominada también fórmula de reajuste es la representación matemática de los componentes a nivel de costos de una obra, que sirve para reconocer al contratista los mayores costos producto de la variación de precios de los insumos que lo conforman, entendiéndose que esta ha sido elaborada considerando los elementos más representativos en la oportunidad de su elaboración.

#### 14.33 MANTENIMIENTO DE TRÁNSITO

El Contratista será responsable del mantenimiento de tránsito en la zona de ejecución de las obras, desde el inicio de la obra hasta su recepción final de la obra, a su costo, del mantenimiento del tránsito, de tal manera que sus trabajos no interfieran innecesaria o indebidamente, con la comodidad pública respecto al acceso a propiedades o emergencia y con las facilidades de circulación en general.



Asimismo, el Contratista está obligado a:

- A la notificación de firma del contrato presentará a la Sub Gerencia de Ejecución, Supervisión y Liquidación de Obras de la Gerencia de Infraestructura y Obras, de la Municipalidad Provincial de Padre Abad, para su aprobación, un plan de desvío del tránsito en la zona afectada por la ejecución de la obra, el que será compatible con los alcances del contrato de obra suscrito, debiendo pagar el contratista el derecho correspondiente y obtener la autorización de interferencia de vías, sin la cual no podrá interrumpir las vías, bajo su responsabilidad.
- Colocar tranqueras y señalización preventiva con las especificaciones técnicas indicadas en el Plan de desvío de Tránsito elaborada por el mismo (EJECUTOR), previa aprobación del Supervisor de Obra, por ende a la aprobación de la Sub Gerencia de Ejecución, Supervisión y Liquidación de Obras de la Gerencia de Infraestructura y Obras de la MPPA, así como anunciar la ejecución de los trabajos para evitar el congestionamiento en el tránsito y daños a los vehículos y peatones, tanto de día como de noche. La cantidad de las tranqueras será la suficiente para que se cumpla con el fin propuesto.
- Mantener el tránsito durante el período de construcción. Asimismo, deberá efectuar mantenimiento rutinario, conservando las calles y avenidas adyacentes a las obras en buenas condiciones, de tal manera que sus trabajos no interfieran innecesaria o indebidamente con la comodidad pública respecto al acceso, a la utilización y ocupación de la vía.

El Contratista ejecutará los trabajos sobre la base del esquema de desvío de tránsito aprobado por el Supervisor y la Sub Gerencia de Ejecución, Supervisión y Liquidación de Obras de la Gerencia de Infraestructuras y Obras de la MPPA; en consecuencia, no podrá romper las vías ni interrumpir el tránsito sin que esté previsto en dicho esquema. La interrupción del tránsito será por etapas a ser fijadas y/o aprobadas por la S.G.E.S.L.O. de G.I.O de la MPPA y será causal de resolución el incumplimiento de lo estipulado en las presentes Bases Integradas.

De ninguna manera se permitirán métodos rudimentarios de señalización. El tipo, número y ubicación de las señales de mantenimiento de tránsito son las autorizadas por la S.G.E.S.L.O. de G.I.O de la MPPA, que se indicarán en los planos y especificaciones técnicas. En caso de deterioro o robo de dichas señales, el contratista está obligado a reponerlas las veces que sean necesarias.

#### 14.34 RECEPCIÓN DE OBRA

Es obligación ineludible del Contratista, presentar al Supervisor de Obra y presidente del Comité de Recepción de obra, los PLANOS POST CONSTRUCCIÓN, ello conforme al artículo 208° del reglamento de la Ley de Contrataciones del Estado, asimismo los metrados mensuales y finales, dossier de calidad con todas las pruebas, ensayos, análisis de campo y las lecciones aprendidas en un plazo de diez (10) días calendarios de comunicado el termino de obra.

#### 14.35 OBLIGACIONES DE PERMANENCIA DEL PERSONAL DEL CONTRATISTA EN OBRA

De conformidad con los numerales 190.1 y 190.2 del artículo 190 del Reglamento, es responsabilidad del contratista ejecutar su prestación con el personal acreditado durante el perfeccionamiento del contrato. Asimismo, el personal acreditado permanece como mínimo sesenta (60) días desde el inicio de su participación en la ejecución del contrato o por el íntegro del plazo de ejecución. Luego de transcurrido el plazo señalado, el contratista puede

solicitar de manera justificada a la Entidad que le autorice la sustitución del personal acreditado.

#### 14.35.1 CRONOGRAMA DE PARTICIPACION DEL PERSONAL PROFESIONAL

Una vez iniciada la obra y una vez emitida la conformidad del programa actualizado de la ejecución de la obra (CPM), este dentro de los 2 días calendario siguientes deberá alcanzar a la supervisión o inspector el cronograma de permanencia diario del personal profesional (clave; no clave y otro personal profesional, que participarán durante la ejecución de la obra. El cual debe coincidir con las partidas, actividades del programa de ejecución y obligaciones contractuales. La supervisión dará conformidad y remitirá a la entidad en un plazo de 2 días calendario dicho cronograma, de existir observaciones el contratista en un plazo de 2 días calendario las levantará y volverá a remitirlo a la supervisión para su evaluación y/o conformidad.

Es responsabilidad del CONTRATISTA de mantener vigente el cronograma de permanencia de todos los profesionales; de haber modificaciones en la programación de ejecución de obra (CPM), después de haber sido aprobado la modificación de este en los mismos plazos del párrafo anterior, el contratista debe presentar a la supervisión el nuevo cronograma de permanencia de los profesionales, durante la ejecución de la obra.

#### 14.35.2 ASISTENCIA DEL PERSONAL PROFESIONAL

El contratista deberá llevar un registro de asistencia diario de todo el personal profesional durante el plazo de ejecución físico de la obra. El cual será presentado mensualmente en las valorizaciones o informes mensuales y/o cuando lo solicite el supervisor o inspector o la entidad.

RELACIÓN DE PERSONAL PROFESIONAL PRESUPUESTADO DEL EXPEDIENTE TÉCNICO PARA LA EJECUCIÓN DE LA OBRA EJECUCIÓN DE LA OBRA: "RENOVACIÓN DE PUENTE: EN EL(LA) CAMINO VECINAL UC-547 (PUENTE AMAZONAS 2), DISTRITO DE CURIMANA, PROVINCIA PADRE ABAD, DEPARTAMENTO UCAYALI" CÓDIGO ÚNICO DE INVERSIONES N° 2527914

CANT.	DESCRIPCIÓN	PLAZO	
		Cant.	Unid.
Personal Profesional Clave			
01	Ingeniero Residente de Obra	02	Mes
01	Especialista en Seguridad, Salud Ocupacional y Medio Ambiente	02	Mes
Personal Profesional No Clave			
01	Administrador de Obra	02	Mes

Fuente: Desagregado de Gastos Generales

**Nota importante.** - Todo el personal profesional titulados en el Perú como para los titulados en el extranjero debe estar debidamente colegiado y habilitado, por lo cual en cada valorización mensual el contratista debe adjuntar el certificado de habilidad de todos los profesionales que correspondan a ese periodo.

#### 14.36 OTRAS CONSIDERACIONES

- El contratista planeará y será responsable por los métodos de trabajo y eficiencia de los equipos empleados en la ejecución de la obra.
- En el procedimiento deberá acreditar el conocimiento de las metas físicas de la ejecución de la obra.
- Durante la ejecución de la obra el contratista es responsable y esta obligado a cumplir los plazos conforme al calendario de avance de obra. En caso de producirse retraso



injustificado se procederá acorde con lo señalado en el artículo 203° del Reglamento de la Ley de Contrataciones del Estado.

- d) El contratista será responsable de los daños y perjuicios derivados de su actuación y/o omisión, inclusive frente a terceros o a las propiedades de estos.
- e) Dentro de los quince (15) días calendarios del inicio del plazo de ejecución de obra, el contratista presentará al supervisor o inspector de obra, un informe técnico de revisión del expediente técnico de obra, que incluya entre otros, las posibles prestaciones adicionales, riesgos del proyecto y otros aspectos que sean materia de consulta. Indicando que cada personal profesional del contratista revise el estudio del expediente técnico de su especialidad adjuntando su respectivo informe técnico debidamente firmado por este profesional.
- f) En caso la obra requiera de prestaciones adicionales el contratista deberá presentar el expediente técnico del adicional de obra según lo estipulado en el artículo 205° del Reglamento de la Ley de Contrataciones del Estado. La misma que deberá ser oportuna de tal forma que no genere atrasos en la ejecución de la obra, siempre y cuando se tenga la conformidad del proyectista y la entidad en relación a la necesidad de elaborar el adicional.
- g) El Contratista a la firma del contrato, está obligado a efectuar las respectivas coordinaciones con las Entidades Públicas y empresas de servicios, mediante cartas y gestiones a fin de asegurar la correcta y oportuna ejecución de los trabajos contratados, siempre que éstos se encuentren supeditados a autorizaciones, licencias o permisos y aceptación de dichas empresas para su realización. En el procedimiento el postor deberá demostrar que dispone de una oficina de coordinación dentro del distrito o distrito colindante de la ejecución de la obra, para todos los efectos del desarrollo de la obra.
- h) Deberá tener en cuenta que el CONTRATISTA es responsable de la obtención de las licencias, autorizaciones, permisos, servidumbre y similares que correspondan para la ejecución de la obra conforme lo establecido en el artículo 146° del Reglamento de la Ley de Contrataciones del Estado, y de acuerdo a lo señalado en el Expediente Técnico informando a la Municipalidad Provincial de Padre Abad y a la supervisión sobre el avance de la obtención de estos.

#### 14.37 RESPONSABILIDAD DE LA ENTIDAD

La Entidad es responsable frente al contratista de las modificaciones que ordene y apruebe en los proyectos, estudios, informes o similares o de aquellos cambios que se generen debido a la necesidad de la ejecución de los mismos, sin perjuicio de la responsabilidad que les corresponde a los autores de los proyectos, estudios, informes o similares.

#### 15. INCUMPLIMIENTO DEL CONTRATO

Las causales para la resolución del contrato, serán aplicadas de conformidad con el artículo 36 de la Ley y 164 del Reglamento.

#### 16. SISTEMA DE CONTRATACIÓN Y MODALIDAD DE EJECUCIÓN

N° ítem	Descripción del ítem	Sistema de contratación	Modalidad de ejecución
1	EJECUCIÓN DE LA OBRA: "RENOVACION DE PUENTE; EN EL(LA) CAMINO VECINAL UC-547 (PUENTE AMAZONAS 2), DISTRITO DE CURIMANA, PROVINCIA PADRE ABAD, DEPARTAMENTO UCAYALI"	SUMA ALZADA	NO CORRESPONDE

#### 17. REQUISITOS DEL PERSONAL Y DEL POSTOR

##### 17.1 REQUISITOS DEL POSTOR

- a) El postor deberá acreditar conocer la zona donde se ejecutará la obra mediante actas, fotos o cualquier otro documento que acredite fehacientemente el conocimiento de la zona.
- b) No encontrarse Inhabilitado para contratar con el Estado (Registro).
- c) Acreditar la veracidad de la documentación presentada en el procedimiento.
- d) Acreditar el capital social (copia literal emitida por SUNARP)
- e) De conformidad con el numeral 49.5 del artículo 49 del del Reglamento de la Ley de Contrataciones del Estado, se indica lo siguiente:

- 1) El número máximo de consorciados es de DOS (02) integrantes
- 2) El porcentaje mínimo de participación de cada consorciado es de 20%
- 3) El porcentaje mínimo de participación en la ejecución del contrato, para el integrante que acredite mayor experiencia, es de 70%

##### 17.2 EXPERIENCIA DEL POSTOR EN LA ESPECIALIDAD

El postor debe acreditar un monto facturado acumulado según lo consignado en el siguiente cuadro, en la ejecución de obras similares, durante los 10 años anteriores a la fecha de la presentación de ofertas que se computarán desde la suscripción del acta de recepción de obra.

Acreditación del monto facturado acumulado	Se considera las siguientes obras similares
El postor debe acreditar un monto facturado acumulado equivalente a UNA (01) VEZ EL VALOR REFERENCIAL, en la ejecución de obras similares, durante los 10 años anteriores a la fecha de la presentación de ofertas que se computarán desde la suscripción del acta de recepción de obra.	Se considerará como obra similar a: Renovación y/o Rehabilitación y/o Remodelación y/o Construcción y/o Creación y/o Mejoramiento y/o Instalación de: Puente Vehiculares o Carrozables de concreto armado, sobre curso de aguas o ríos.

La experiencia del postor será acreditada conforme a los Requisitos de Calificación.

##### 17.3 PERFIL DEL PERSONAL

La permanencia y/o participación en obra del personal profesional (clave y no clave) será exigida de acuerdo al tiempo contemplado en los gastos generales del expediente técnico y en cumplimiento de las obligaciones contractuales.

Se considerará como obra similar a: Renovación y/o Rehabilitación y/o Remodelación y/o Construcción y/o Creación y/o Mejoramiento y/o Instalación de: Puente Vehiculares o Carrozables de concreto armado, sobre curso de aguas o ríos.

##### 17.4 FUNCIONES DEL PERSONAL – CLAVE

Las cantidades y exigencias del personal profesional clave requerido para ejecutar la obra objeto de la presente convocatoria, está en estricta observancia con el desagregado del análisis de gastos generales y presupuesto del valor referencial del expediente técnico, así como de la complejidad y exigencias de la obra para asegurar la calidad de esta.



N°	PROFESIONAL ESPECIALISTA	CANT.	ROLES Y FUNCIONES
1	Residente de Obra	1	<p>Las funciones del Residente de Obra comprenderán el control técnico, administrativo y económico-financiero de la ejecución de obra de acuerdo al expediente técnico, del mismo modo el control técnico de las obligaciones contractuales de las personas naturales o jurídicas que tendrán participación en el desarrollo de la obra (personal técnico /administrativo, subcontratistas si corresponde, proveedores de materiales y equipos, etc.). Señalándose que sus funciones y/o actividades específicas se desarrollan previas a la ejecución de la obra, durante la ejecución de la obra, durante la recepción de la obra y liquidación final de la obra.</p> <ul style="list-style-type: none"> <li>- Revisar el expediente técnico de obra , con la participación de sus especialistas, dicha actividad deberá contener, entre otros, la compatibilización del expediente técnico con la absolución de consultas formuladas durante el procedimiento de selección correspondiente, compatibilidad con el terreno utilizando tecnologías de posicionamiento espacial, tales como la georreferenciación de acuerdo al Reglamento de la Ley de Contrataciones del Estado - RLCE, planteamiento de las posibles consultas y/u observaciones técnicas debidamente fundamentadas que pudiera encontrar respecto al expediente técnico.</li> <li>- Actividades Complementarias: revisar y/o actualizar y/o efectuar un plan de desvíos del tránsito peatonal y/o vehicular y/o embarcaciones al inicio de la obra si considera necesario visto las actividades que programe de la obra; apertura del Cuaderno de Obra delimitación del área de trabajo; ubicación de puntos de control topográfico y suscripción del acta de entrega del terreno.</li> <li>- Adecuado control técnico, administrativo y financiero de la obra, elaborará y actualizará de forma permanente lo siguiente: plan de trabajo del contratista, que contemple los procesos constructivos, las instalaciones de los equipos, procura de maquinaria, materiales y personal, permisos, revisión del programa de ejecución de obra (CPM), revisión y/o actualización y/o elaboración de los planes de: Plan de Aseguramiento y Control de la Calidad-PAC , Plan de Seguridad y Salud Ocupacional – PSSO, Plan de Manejo Ambiental - PMA; documentación y participación del plantel de profesionales destacados en obra (personal clave, no clave y otro personal); que incluya entre otros, las posibles prestaciones adicionales, riesgos del proyecto y otros aspectos que sean materia de consulta</li> <li>- Ejecutar las partidas del expediente Técnico con las recomendaciones y conformidades del supervisor/inspector.</li> <li>- Procesar y suministrar al supervisor/inspector; de la información digital y los planos de avance de obra georreferenciados.</li> <li>- Otras actividades previstas por el Reglamento de la Ley de Contrataciones del Estado.</li> </ul>
2	Especialista en Seguridad, Salud Ocupacional y Medio Ambiente	1	<p>Las actividades específicas del especialista en seguridad y salud ocupacional en la obra, comprenderá el cumplimiento de la seguridad en obra y la salud ocupacional de los trabajadores, en concordancia con la normativa vigente, implementación de charlas de seguridad al personal de obra (personal profesional, técnico, administrativo, obrero y otros), supervisión del plan de tránsito interno en la construcción, supervisión del plan de desvíos de la ejecución de obra, implementación del plan de repuesta de emergencias, verificación del cumplimiento de uso de los implementos de seguridad personal y colectiva,</p>

P  
de S

N°	PROFESIONAL ESPECIALISTA	CANT.	ROLES Y FUNCIONES
			<p>elaboración de informes periódicos e accidentes, los procedimientos de emergencia y otras obligaciones derivadas del Plan de Seguridad y Salud Ocupacional – PSSO aprobados en concordancia con los procesos intermedios/finales de la ejecución de la obra. Asimismo, las siguientes actividades:</p> <ul style="list-style-type: none"> <li>- Revisar el expediente técnico en la especialidad y elaboración del informe;</li> <li>- Implementar la estrategia de control seguridad salud en el trabajo contenida en los instrumentos de gestión del expediente técnico.</li> <li>- Elaborar el informe periódico del plan de seguridad y salud ocupacional-PSSO del contratista, verificando los reportes e indicadores mensuales de: accidentes mortales, accidentes leves, accidentes incapacitantes, enfermedades ocupacionales e incidentes.</li> <li>- Atención de las notificaciones o quejas de la Entidad y terceros referidos al tema de seguridad y salud ocupacional.</li> <li>- Otras de acuerdo a su especialidad y/o requerimiento de la Entidad.</li> <li>- Participar conjuntamente con el Residente y el Supervisor, en el acta de recepción de obra.</li> </ul>

#### 17.5 FORMACION ACADEMICA DEL PLANTEL PROFESIONAL CLAVE

N°	Cargo – rol del plantel profesional clave	Formación Académica	Grado o título profesional
1	Residente de obra	Ingeniero Civil	Titulado.
2	Especialista en Seguridad, Salud Ocupacional y Medio Ambiente	Ingeniero Ambiental o Ingeniero de Higiene y seguridad industrial o Ingeniero Industrial	Titulado.

#### 17.6 EXPERIENCIA Y CALIFICACIÓN DEL PERSONAL PROFESIONAL CLAVE PROPUESTO:

El personal propuesto para la ejecución de la obra no podrá ser sustituido, salvo los casos de fuerza mayor o caso fortuito, debidamente comprobadas que se susciten después de la suscripción del contrato. El profesional sustituido, deberá demostrar igual o mayor experiencia, del Profesional saliente, en caso hubiese cambio de personal.

N°	Cargo – rol del plantel profesional clave	Tiempo de experiencia	Cómputo de la experiencia	Cargos/puestos desempeñados	Especialidad requerida
1	Residente de obra	02 años	Desde la Colegiatura	Residente de Obra y/o Ingeniero Residente de Obra y/o Supervisor y/o Inspector de Obra y/o Jefe de Supervisión, en la ejecución o supervisión o inspección.	En Obras similares.
2	Especialista en Seguridad, Salud Ocupacional y Medio Ambiente	24 meses	Desde la Colegiatura	Especialista, Ingeniero, Supervisor, Jefe, Responsable, Coordinador o la combinación de estos, de: Seguridad y Salud Ocupacional y/o Seguridad de Obra y/o Medio Ambiente y/o	En Obras en General.



			Mitigación Ambiental y/o Impacto Ambiental y/o Seguridad e Higiene Ocupacional y/o Seguridad, Salud y Medio Ambiente, en la ejecución o supervisión o inspección.	
--	--	--	---	--

La acreditación se realizará de acuerdo a lo señalado en los Requisitos de calificación

#### 17.7 PLANTEL TECNICO Y PROFESIONAL DE PERSONAL NO CLAVE

La cantidad y exigencias del personal profesional no clave requerido para ejecutar la obra objeto de la convocatoria está en estricta observancia con el desagregado del análisis de gastos generales y presupuesto del valor referencial del expediente técnico, así como de la complejidad y exigencias de la obra para asegurar la calidad de esta.

La propuesta del personal no clave será presentada y acreditada antes del inicio de los trabajos que estos participarán o serán responsables, para su calificación y aprobación respectiva por parte de la entidad.

N°	Cargo	Profesión	Experiencia
01	Administrador de Obra	Cualquier profesión	Experiencia mínima de dos (02) años laborando como Administrador de Obra y/o Administrador de Obras Cíviles y/o Administrador de Ejecución de Obra, en ejecución y/o supervisión de obras en general, que se computan desde la colegiatura.

#### Importante

- La Entidad debe aceptar las diferentes denominaciones utilizadas para acreditar la carrera profesional requerida, aun cuando no coincida literalmente con aquella prevista en los requisitos de calificación (por ejemplo Ingeniería Ambiental, Ingeniería en Gestión Ambiental, Ingeniería y Gestión Ambiental u otras denominaciones).
- Los documentos que acreditan la experiencia del personal deben incluir como mínimo los nombres y apellidos del profesional, el cargo desempeñado, el plazo de la prestación indicando el día, mes y año de inicio y culminación, el nombre de la Entidad u organización que emite el documento, la fecha de emisión y nombres y apellidos de quien suscribe el documento.  
En caso estos documentos establezcan el plazo de la experiencia adquirida por el profesional en meses sin especificar los días la Entidad debe considerar el mes completo. De presentarse experiencia ejecutada paralelamente (traslape), para el cómputo del tiempo de dicha experiencia sólo se considerará una vez el período traslapado. No obstante, de presentarse periodos traslapados en el residente de obra, no se considera ninguna de las experiencias acreditadas, salvo la ejecución de obras por paquete. Se considerará aquella experiencia que no tenga una antigüedad mayor a veinticinco (25) años anteriores a la fecha de la presentación de ofertas.

Asimismo, la Entidad debe valorar de manera integral los documentos presentados para acreditar dicha experiencia. En tal sentido, aun cuando en los documentos presentados la denominación del cargo o puesto no coincida literalmente con aquella prevista en los requisitos de calificación, se deberá validar la experiencia si las actividades que realizó el profesional corresponden con la función propia del cargo o puesto requerido.

- Quando el postor ganador de la buena pro presenta como plantel profesional clave a profesionales que se encuentren prestando servicios como residente o supervisor en obras contratadas por la Entidad que no cuentan con recepción, procede otorgar plazo adicional para subsanar, conforme lo previsto en el literal a) del artículo 141 del Reglamento.
- De conformidad con el Reglamento Consular del Perú aprobado mediante Decreto Supremo N° 076-2005-RE para que los documentos públicos y privados extendidos en el exterior tengan validez en el Perú, deben estar legalizados por los funcionarios consulares peruanos y refrendados por el Ministerio de Relaciones Exteriores del Perú, salvo que se trate de documentos públicos emitidos en países que formen parte del Convenio de la Apostilla, en cuyo caso bastará con que estos cuenten con la Apostilla de la Haya<sup>21</sup>.

#### IMPORTANTE:

La experiencia efectiva del personal propuesta será pasible de acreditación siempre y cuando el profesional la obtuvo contando con las condiciones legales para el ejercicio de su profesión, esto es colegiado y habilitado por el respectivo colegio profesional.

Conforme al Pronunciamiento N° 107-2016-OSCE/DGR: "La colegiatura y habilitación de los profesionales se requerirá para el inicio de su participación efectiva en el contrato, tanto para aquellos titulados en el Perú o en el extranjero".

#### 17.8 EQUIPAMIENTO ESTRATÉGICO

N°	Cantidad	Lista de equipamiento estratégico
1	1	CAMION CISTERNA 2,000 GAÑ
2	1	MEZCLADORA DE CONCRETO DE 11 P3 – 18 HP
3	1	MOTOBOMBA 4" INCL. MANGUERAS Y ACCESORIOS
4	1	CAMION VOLQUETE DE 15 M3
5	1	CARGADOR SOBRE LLANTAS 125- 155 HP 3 YD3
6	1	TRACTOR DE ORUGAS DE 190-240 HP
7	1	VIBRADOR DE CONCRETO 4 HP 1.50"
8	1	RODILLO LISO VIBR AUTOP 70-100HP
9	1	MOTONIVELADORA 125 HP
10	1	RETROEXCAVADORA S/ORUG 115 – 165HP. 75-1.4Y
11	1	COMPACTADOR VIBR. TIPO PLANCHA 7HP

La acreditación se realizará de acuerdo a lo señalado en los Requisitos de calificación

#### 18. DE LAS PENALIDADES EN LA EJECUCIÓN DEL CONTRATO

##### 18.1 PENALIDAD POR MORA EN LA EJECUCIÓN DEL CONTRATO DE OBRA:

Esta penalidad se aplicará de acuerdo a lo establecido en el Artículo 162° del Reglamento de la Ley de Contrataciones del Estado.

##### 18.2 OTRAS PENALIDADES:

De acuerdo con el artículo 163° del Reglamento, se pueden establecer otras penalidades, distintas al retraso o mora, las cuales deben ser objetivas, razonables, congruentes y proporcionales con el objeto de la contratación. Estas son las siguientes:

<sup>21</sup> Según lo previsto en la Opinión N° 009-2016/DTN.



**Otras penalidades**

N°	Supuestos de aplicación de penalidad	Forma de cálculo	Procedimiento
1	Cuando el personal acreditado permanece menos de sesenta (60) días desde el inicio de su participación en la ejecución del contrato o del íntegro del plazo de ejecución, si este es menor a los sesenta (60) días, de conformidad con las disposiciones establecidas en el numeral 190.2 del artículo 190 del Reglamento.	01 UIT por cada día de ausencia del personal en obra en el plazo previsto.	Según informe del SUPERVISOR DE LA OBRA.
2	En caso el contratista incumpla con su obligación de ejecutar la prestación con el personal acreditado o debidamente sustituido.	01 UIT por cada día de ausencia del personal en obra.	Según informe del SUPERVISOR DE LA OBRA.
3	<b>SEGURIDAD DE OBRA Y SEÑALIZACIÓN</b> Cuando el contratista no cuente con los dispositivos de seguridad en la obra tanto peatonal o vehicular incumpliendo las normas, además de las señalizaciones solicitadas por la Entidad.	2/1000 del contrato vigente. La multa es por cada día.	Según informe del SUPERVISOR DE LA OBRA.
4	<b>INDUMENTARIA E IMPLEMENTACIÓN DE PROTECCIÓN PERSONAL</b> Cuando el contratista no cumpla con dotar a su personal de los elementos de seguridad y/o permita el ingreso de personal en obra sin los elementos e implementos de seguridad.	2/1000 del contrato vigente. La multa es por cada día.	Según informe del SUPERVISOR DE LA OBRA.
5	<b>MATERIALES DE OBRA</b> Cuando el contratista ingrese materiales a la obra sin la autorización del supervisor. O ingrese materiales que no cumplan con la calidad requerida en el expediente técnico.	1/1000 del contrato vigente. Por cada ocasión.	Según informe del SUPERVISOR DE LA OBRA.
6	<b>CARTEL DE OBRA</b> Cuando el contratista no coloque el cartel de obra dentro del plazo establecido en la programación. Hay la obligación de mantener el cartel de obra durante la ejecución de la obra. Se penalizará de la misma forma, cuando no se mantenga el tiempo establecido.	S/. 700 por día no colocado.	Según informe del SUPERVISOR DE LA OBRA.
7	<b>RESIDENTE DE OBRA Y PERSONAL PROPUESTO</b> Cuando el Ingeniero Residente y/o el personal ofertado en forma permanente o con coeficiente de participación parcial según cronograma de participación del contrato de ejecución de obra, se encuentre ausente. Sin perjuicio, del descuento de su pago por los días en los que de manera injustificada no prestó sus servicios durante la ejecución de la obra se aplicará una penalidad.	1/1000 del contrato vigente	Según informe del SUPERVISOR DE LA OBRA.
8	<b>VALORIZACIONES</b> Cuando el contratista no efectúe valorizaciones (referidas a valorizaciones mensuales; adicionales de obra; deductivos) al término de cada mes, conforme al plazo previsto en el Reglamento de la Ley de Contrataciones del Estado; o no adjunte el panel fotográfico y/o videos conforme lo señalado en los Términos de Referencia; O cuando valoriza metrados no ejecutados (sobre valorización) y pagos en exceso; o cuando realice valorizaciones adelantadas; o valorizaciones con partidas ejecutas	1/1000 del contrato vigente, por cada valorización.	Según informe del SUPERVISOR DE LA OBRA.

	defectuosamente o incompletas, o con otro acto que deriven a pagos indebidos o no encuadrados en las disposiciones vigentes.		
9	<b>EQUIPAMIENTO ESTRATÉGICO</b> Cuando el contratista no mantenga los equipos y/o maquinarias del equipamiento estratégico durante la ejecución de la obra (según intervención de estos en la ejecución de partidas). En este caso, bastará que falte uno o más de los equipos para que se haga acreedor de la multa respectiva.	1/1000 del contrato vigente por cada día de ausencia.	Según informe del SUPERVISOR DE LA OBRA.
10	<b>IMPACTO AMBIENTAL</b> Por no presentar o no dar cumplimiento a los compromisos ambientales asumidos en los estudios de impacto ambiental.	1/1000 del contrato vigente, por cada día.	Según informe del SUPERVISOR DE LA OBRA.
11	No presentar dentro de los plazos normativos según el tipo de calendario o presentar en forma deficiente y/o incompleta, el calendario de avance acelerado, el calendario de avance de obra actualizado, según lo establecido en las bases, o que dichos calendarios no contengan una sola "ruta crítica", de conformidad al reglamento de la ley de contrataciones del estado.	Se aplicará una penalidad del 0.5 UIT. Por cada presentación, o por la ausencia de la presentación.	Según informe del SUPERVISOR DE LA OBRA.
12	Por mantener vencidos o no renovados los certificados de calibración de los equipos de medición y/o laboratorio del contratista durante el plazo de ejecución contractual.	Se aplicará una penalidad del 0.5 UIT. Por cada equipo revisado.	Según informe del SUPERVISOR DE LA OBRA.
13	Por SUBCONTRATAR parte de las prestaciones a su cargo sin la autorización escrita de LA ENTIDAD y/o al margen de lo dispuesto por el artículo 147° del RLCE.	Se aplicará una penalidad de 0.020% del monto del contrato original por cada subcontratación no autorizada.	Según informe del SUPERVISOR DE LA OBRA.
14	Respecto al Plan De Seguridad y Salud En El Trabajo. En el caso que el contratista levante las observaciones del Plan de Seguridad y Salud En el Trabajo fuera del plazo señalado o inicie la obra sin un plan de Seguridad de Seguridad y Salud con conformidad y/o aprobado.	Se aplicará una penalidad de 0.25 Unidad Impositiva Tributaria (UIT) por cada día de retraso.  El valor de la Unidad Impositiva Tributaria UIT será la vigente a la fecha de la penalidad.	Según informe del SUPERVISOR DE LA OBRA.
	En el caso que la obra requiera de prestaciones adicionales EL CONTRATISTA no presente el expediente técnico del adicional de obra según el artículo 205° del reglamento de la ley de contrataciones del estado. se aplicará una sola vez por cada adicional presentado que incumpla el artículo mencionado anteriormente.	Se aplicará una penalidad de 0.012% del monto del contrato original	Según informe del SUPERVISOR DE LA OBRA.

En lo que respecta a indumentaria e implementos de protección personal, al respecto las precisiones de las medidas de seguridad se encuentran en las normas establecidas en el Reglamento de Seguridad y salud en el Trabajo y otras aplicables.



Estas penalidades se deducen de las valorizaciones o en la liquidación final, según corresponda; o si fuera necesario, se cobra del monto resultante de la ejecución de la garantía de fiel

Cabe precisar que la penalidad por mora y las otras penalidades pueden alcanzar cada una un monto máximo equivalente al diez por ciento (10%) del monto del contrato vigente, o de ser el caso, del ítem que debió ejecutarse.

Cuando se llegue a cubrir el monto máximo de la penalidad por mora o el monto máximo para otras penalidades, LA ENTIDAD puede resolver el contrato por incumplimiento.

#### 19. RESPONSABILIDAD POR VICIOS OCULTOS

Plazo máximo de responsabilidad del contratista	Contabilizados a partir de la recepción de obra
La responsabilidad por vicios ocultos será de SIETE (07) años.	Consignados a la recepción de obra TOTAL

La Municipalidad Provincial de Padre Abad, tendrá un plazo de hasta treinta (30) días desde la expiración del periodo de responsabilidad por defectos o vicios ocultos para reclamar. En caso se detecte un defecto o vicio oculto a criterio de LA ENTIDAD, EL CONTRATISTA, tendrá la carga de la prueba en caso considere que no se trata de un defecto o vicio oculto o que el mismo no le es imputable. La responsabilidad de EL CONTRATISTA, comprende la reparación de los respectivos defectos o vicios ocultos o la compensación a LA ENTIDAD, por los costos de reparación que sean necesarios. Los defectos o vicios ocultos que sean reparados contarán con un nuevo plazo de responsabilidad por defectos o vicios ocultos, por un plazo idéntico al original.

#### 20. PLAZO PARA EL PAGO DEL SALDO DE LA LIQUIDACIÓN DEL CONTRATO DE OBRA:

La Entidad o el contratista, según corresponda, deben efectuar el pago del monto correspondiente al saldo de la liquidación del contrato de obra, en el plazo de quince (15) días calendario, computados desde el día siguiente del consentimiento de la liquidación. Para tal efecto, la parte que solicita el pago debe presentar el comprobante de pago respectivo.

Aunado a ello, la Liquidación de la Obra, se sujetará a lo establecido en los artículos 209°, 210° y 211° del Reglamento de la Ley de Contrataciones del Estado. Asimismo, el Contratista deberá adjuntar constancia de no adeudo.

#### 21. ENTREGA DE INFORMACION DIGITAL DEL CONTRATO

El postor ganador y/o contratista a solicitud de la entidad debe entregar en archivo digital toda la información correspondiente a la ejecución del contrato en un software especializado de uso generalizado y/o pdf.

Del plazo para la entrega de lo solicitado la entidad definirá este de acuerdo a la necesidad y conforme a la Ley y Reglamento de contrataciones del estado.

#### 22. INTERVENCIÓN ECONÓMICA DE LA OBRA

LA ENTIDAD, podrá de oficio o a solicitud de parte intervenir económicamente la obra, en circunstancias de caso fortuito, fuerza mayor o por incumplimiento de las estipulaciones contractuales que a su juicio no permitan la terminación de los trabajos, según lo previsto en el artículo 204° del Reglamento de la Ley de Contrataciones del Estado.

#### 23. DE LA SUBCONTRATACIÓN

El contratista podrá subcontratar, previa autorización de la Entidad, la ejecución de determinadas prestaciones del contrato hasta por un máximo del cuarenta por ciento (40%) del monto del contrato original, según lo previsto en los artículos 35 de la Ley y 147 del Reglamento.

#### 24. PERFECCIONAMIENTO DEL CONTRATO

Los plazos y el procedimiento para perfeccionar el contrato se realizan conforme a lo indicado en el artículo 141 del Reglamento.

Para perfeccionar el contrato, el postor ganador de la buena pro debe presentar los documentos señalados en los artículos 139 y 175 del Reglamento, así como los previstos en la sección específica de las bases, conteniendo como mínimo los siguientes documentos técnicos:

1. Programa de ejecución de obra (CPM), el cual presenta la ruta crítica.
2. Calendario de avance de obra valorizado (CAO) sustentado en el Programa de ejecución de obra (CPM),
3. Calendario de adquisición de materiales o insumos necesarios para la ejecución de obra, en concordancia con el calendario de avance de obra valorizado. Este calendario se actualiza con cada ampliación de plazo otorgada, en concordancia con el calendario de avance de obra valorizado vigente.
4. Calendario de utilización de equipo, en caso la naturaleza de la contratación lo requiera.
5. Desagregado de partidas que dio origen a su propuesta.
6. Plan de Seguridad y Salud en el Trabajo
7. Memoria en la que se señalan las consideraciones que se han tomado en cuenta para la elaboración de los documentos indicados en los literales 1); 2); 3) y 4)

#### 25. MODIFICACIONES AL CONTRATO

El contrato puede modificarse en los supuestos contemplados en la Ley de Contrataciones del Estado y su Reglamento, por orden de la Municipalidad Provincial de Padre Abad o a solicitud del contratista, para alcanzar la finalidad del contrato de manera oportuna y eficiente.

El contrato puede ser modificado en los siguientes supuestos: i) ejecución de prestaciones adicionales, ii) reducción de prestaciones, iii) autorización de ampliaciones de plazo, y (iv) otros contemplados en la Ley y el reglamento.

Las prestaciones adicionales y reducciones de prestaciones se rigen por lo establecido en el Artículo 34° de la Ley de Contrataciones y los artículos 157°, 205° y 206° del Reglamento de la Ley de Contrataciones del Estado.

#### Importante

Para determinar que los postores cuentan con las capacidades necesarias para ejecutar el contrato, el órgano encargado de las contrataciones o comité de selección, según corresponda, incorpora los requisitos de calificación que se extraen del expediente técnico, no pudiendo incluirse requisitos adicionales a los previstos en el mismo, ni distintos a los siguientes:



### 3.2. REQUISITOS DE CALIFICACIÓN

<b>A</b>	<b>CAPACIDAD TÉCNICA Y PROFESIONAL</b>		
<b>A.1</b>	<b>EQUIPAMIENTO ESTRATÉGICO</b>		
Requisitos:			
<b>N°</b>	<b>Cantidad</b>	<b>Lista de equipamiento estratégico</b>	
1	1	CAMION CISTERNA 2,000 GAÑ	
2	1	MEZCLADORA DE CONCRETO DE 11 P3 – 18 HP	
3	1	MOTOBOMBA 4" INCL. MANGUERAS Y ACCESORIOS	
4	1	CAMION VOLQUETE DE 15 M3	
5	1	CARGADOR SOBRE LLANTAS 125- 155 HP 3 YD3	
6	1	TRACTOR DE ORUGAS DE 190-240 HP	
7	1	VIBRADOR DE CONCRETO 4 HP 1.50"	
8	1	RODILLO LISO VIBR AUTOP 70-100HP	
9	1	MOTONIVELADORA 125 HP	
10	1	RETROEXCAVADORA S/ORUG 115 – 165HP. 75-1.4Y	
11	1	COMPACTADOR VIBR. TIPO PLANCHA 7HP	
Acreditación:			
De conformidad con el numeral 49.3 del artículo 49 y el literal e) del numeral 139.1 del artículo 139 del Reglamento este requisito de calificación se acredita para la suscripción del contrato.			
<b>Importante</b>			
No corresponde solicitar como equipamiento que el postor cuente con oficinas, locales u otros espacios físicos. Asimismo, no se puede requerir características, años de antigüedad y demás condiciones del equipamiento que no consten en el expediente técnico.			
<b>A.2</b>	<b>CALIFICACIONES DEL PLANTEL PROFESIONAL CLAVE</b>		
<b>FORMACIÓN ACADÉMICA DEL PLANTEL PROFESIONAL CLAVE</b>			
Requisitos:			
<b>N°</b>	<b>Cargo – rol del plantel profesional clave</b>	<b>Formación Académica</b>	<b>Grado o título profesional</b>
1	Residente de obra	Ingeniero Civil	Titulado.
2	Especialista en Seguridad, Salud y Medio Ambiente	Ingeniero Ambiental o Ingeniero de Higiene y seguridad industrial o Ingeniero Industrial	Titulado.
Acreditación:			
De conformidad con el numeral 49.3 del artículo 49 y el literal e) del numeral 139.1 del artículo 139 del Reglamento este requisito de calificación se acredita para la suscripción del contrato.			
<b>Importante</b>			
El residente de la obra debe cumplir las calificaciones establecidas en el artículo 179 del Reglamento.			

### A.3 EXPERIENCIA DEL PLANTEL PROFESIONAL CLAVE

Requisitos:					
<b>N°</b>	<b>Cargo – rol del plantel profesional clave</b>	<b>Tiempo de experiencia</b>	<b>Cómputo de la experiencia</b>	<b>Cargos/puestos desempeñados</b>	<b>Especialidad requerida</b>
1	Residente de obra	02 años	Desde la Colegiatura	Residente de Obra y/o Ingeniero Residente de Obra y/o Supervisor y/o Inspector de Obra y/o Jefe de Supervisión, en la ejecución o supervisión o inspección.	En Obras similares.
2	Especialista en Seguridad, Salud Ocupacional y Medio Ambiente	24 meses	Desde la Colegiatura	Especialista, Ingeniero, Supervisor, Jefe, Responsable, Coordinador o la combinación de estos, de: Seguridad y Salud Ocupacional y/o Seguridad de Obra y/o Medio Ambiente y/o Mitigación Ambiental y/o Impacto Ambiental y/o Seguridad e Higiene Ocupacional y/o Seguridad, Salud y Medio Ambiente, en la ejecución o supervisión o inspección.	En Obras en General.
Acreditación:					
De conformidad con el numeral 49.3 del artículo 49 y el literal e) del numeral 139.1 del artículo 139 del Reglamento este requisito de calificación se acredita para la suscripción del contrato.					
<b>Importante</b>					
El residente de la obra debe cumplir la experiencia mínima establecida en el artículo 179 del Reglamento.					
<b>B</b>	<b>EXPERIENCIA DEL POSTOR EN LA ESPECIALIDAD</b>				
Requisitos:					
El postor debe acreditar un monto facturado acumulado equivalente a <b>UNA (01) VEZ EL VALOR REFERENCIAL</b> en la ejecución de obras similares, durante los 10 años anteriores a la fecha de la presentación de ofertas que se computarán desde la suscripción del acta de recepción de obra.					
<b>Se considerará como obra similar a:</b> Renovación y/o Rehabilitación y/o Remodelación y/o Construcción y/o Creación y/o Mejoramiento y/o Instalación de: Puente Vehiculares o Carrozables de concreto armado, sobre curso de aguas o ríos.					
Acreditación:					
La experiencia del postor se acreditará con copia simple de: (i) contratos y sus respectivas actas de recepción de obra; (ii) contratos y sus respectivas resoluciones de liquidación; o (iii) contratos y sus respectivas constancias de prestación o cualquier otra documentación <sup>22</sup> de la cual se desprenda fehacientemente que la obra fue concluida, así como el monto total que implicó su ejecución; correspondientes a un máximo de veinte					

<sup>22</sup> De acuerdo con la Opinión N° 185-2017/DTN "cualquier otra documentación", se entiende como tal a todo documento emitido por la Entidad contratante con ocasión de la ejecución de la obra que cumpla con demostrar de manera indubitable aquello que se acredita, por ejemplo, mediante las resoluciones de liquidación de obra, las actas de recepción de conformidad, entre otros.



(20) contrataciones.

En los casos que se acredite experiencia adquirida en consorcio, debe presentarse la promesa de consorcio o el contrato de consorcio del cual se desprenda fehacientemente el porcentaje de las obligaciones que se asumió en el contrato presentado; de lo contrario, no se computará la experiencia proveniente de dicho contrato.

Asimismo, cuando se presenten contratos derivados de procesos de selección convocados antes del 20.09.2012, la calificación se ceñirá al método descrito en la Directiva "Participación de Proveedores en Consorcio en las Contrataciones del Estado", debiendo presumirse que el porcentaje de las obligaciones equivale al porcentaje de participación de la promesa de consorcio o del contrato de consorcio. En caso que en dichos documentos no se consigne el porcentaje de participación se presumirá que las obligaciones se ejecutaron en partes iguales.

Si el titular de la experiencia no es el postor, consignar si dicha experiencia corresponde a la matriz en caso que el postor sea sucursal, o fue transmitida por reorganización societaria, debiendo acompañar la documentación sustentatoria correspondiente.

Si el postor acredita experiencia de otra persona jurídica como consecuencia de una reorganización societaria, debe presentar adicionalmente el Anexo N° 9.

Cuando los contratos presentados se encuentren expresados en moneda extranjera, debe indicarse el tipo de cambio venta publicado por la Superintendencia de Banca, Seguros y AFP correspondiente a la fecha de suscripción.

Sin perjuicio de lo anterior, los postores deben llenar y presentar el Anexo N° 10 referido a la experiencia del postor en la especialidad.

#### Importante

En el caso de consorcios, la calificación de la experiencia se realiza conforme a la Directiva "Participación de Proveedores en Consorcio en las Contrataciones del Estado".

#### Importante

- Si como resultado de una consulta u observación corresponde precisarse o ajustarse el requerimiento, se solicita la autorización del área usuaria y se pone de conocimiento de tal hecho a la dependencia que aprobó el expediente de contratación, de conformidad con el numeral 72.3 del artículo 72 del Reglamento.
- Los requisitos de calificación determinan si los postores cuentan con las capacidades necesarias para ejecutar el contrato, lo que debe ser acreditado documentalmente, y no mediante declaración jurada.

## CAPÍTULO IV FACTORES DE EVALUACIÓN

La evaluación se realiza sobre la base de cien (100) puntos.

Para determinar la oferta con el mejor puntaje y el orden de prelación de las ofertas, se considera lo siguiente:

FACTOR DE EVALUACIÓN	PUNTAJE / METODOLOGÍA PARA SU ASIGNACIÓN
<b>A. PRECIO</b>	
<p><u>Evaluación:</u></p> <p>Se evaluará considerando el precio ofertado por el postor.</p> <p><u>Acreditación:</u></p> <p>Se acreditará mediante el documento que contiene el precio de la oferta (Anexo N° 6).</p>	<p>La evaluación consistirá en otorgar el máximo puntaje a la oferta de precio más bajo y se otorga a las demás ofertas puntajes inversamente proporcionales a sus respectivos precios, según la siguiente fórmula:</p> $P_i = \frac{O_m \times PMP}{O_i}$ <p>I = Oferta Pi = Puntaje de la oferta a evaluar Oi = Precio i Om = Precio de la oferta más baja PMP = Puntaje máximo del precio</p> <p>100<sup>23</sup> puntos</p>

#### Importante

Los factores de evaluación elaborados por el órgano encargado de las contrataciones o comité de selección, según corresponda, deben ser objetivos y guardan vinculación, razonabilidad y proporcionalidad con el objeto de la contratación. Asimismo, estos no pueden calificar con puntaje el cumplimiento del Expediente Técnico ni los requisitos de calificación.

<sup>23</sup> De 88 a 100 puntos, en el caso de obras bajo la modalidad de ejecución llave en mano en las que se puede incluir adicionalmente el factor capacitación. De 83 a 100 puntos, si adicionalmente, se incluyen los factores de sostenibilidad ambiental y social e integridad en la contratación pública (cuando el valor referencial supere el monto establecido por la Ley de Presupuesto del Sector Público para la Adjudicación Simplificada).



## CAPÍTULO V PROFORMA DEL CONTRATO

### Importante

- Dependiendo del objeto del contrato, de resultar indispensable, puede incluirse cláusulas adicionales o la adecuación de las propuestas en el presente documento, las que en ningún caso pueden contemplar disposiciones contrarias a la normativa vigente ni a lo señalado en este capítulo.
- En el caso de contratación de obras por paquete, se debe suscribir un contrato por cada obra incluida en el paquete.

Conste por el presente documento, la contratación de la EJECUCIÓN DE LA OBRA: "RENOVACION DE PUENTE; EN EL(LA) CAMINO VECINAL UC-547 (PUENTE AMAZONAS 2), DISTRITO DE CURIMANA, PROVINCIA PADRE ABAD, DEPARTAMENTO UCAYALI" CÓDIGO ÚNICO DE INVERSIONES N° 2527914, que celebra de una parte [CONSIGNAR EL NOMBRE DE LA ENTIDAD], en adelante LA ENTIDAD, con RUC N° [.....], con domicilio legal en [.....], representada por [.....], identificado con DNI N° [.....], y de otra parte [.....], con RUC N° [.....], con domicilio legal en [.....], inscrita en la Ficha N° [.....] Asiento N° [.....] del Registro de Personas Jurídicas de la ciudad de [.....], debidamente representado por su Representante Legal, [.....], con DNI N° [.....], según poder inscrito en la Ficha N° [.....], Asiento N° [.....] del Registro de Personas Jurídicas de la ciudad de [.....], a quien en adelante se le denominará EL CONTRATISTA en los términos y condiciones siguientes:

### CLÁUSULA PRIMERA: ANTECEDENTES

Con fecha [.....], el órgano encargado de las contrataciones o comité de selección, según corresponda, adjudicó la buena pro de la ADJUDICACIÓN SIMPLIFICADA N°014-2023-MPPA-A-CS – PRIMERA CONVOCATORIA para la contratación de la EJECUCIÓN DE LA OBRA: "RENOVACION DE PUENTE; EN EL(LA) CAMINO VECINAL UC-547 (PUENTE AMAZONAS 2), DISTRITO DE CURIMANA, PROVINCIA PADRE ABAD, DEPARTAMENTO UCAYALI" CÓDIGO ÚNICO DE INVERSIONES N° 2527914, a [INDICAR NOMBRE DEL GANADOR DE LA BUENA PRO], cuyos detalles e importe constan en los documentos integrantes del presente contrato.

### CLÁUSULA SEGUNDA: OBJETO

El presente contrato tiene por objeto la CONTRATACION DE LA EJECUCIÓN DE LA OBRA: "RENOVACION DE PUENTE; EN EL(LA) CAMINO VECINAL UC-547 (PUENTE AMAZONAS 2), DISTRITO DE CURIMANA, PROVINCIA PADRE ABAD, DEPARTAMENTO UCAYALI" CÓDIGO ÚNICO DE INVERSIONES N° 2527914

### CLÁUSULA TERCERA: MONTO CONTRACTUAL

El monto total del presente contrato asciende a [CONSIGNAR MONEDA Y MONTO], que incluye todos los impuestos de Ley.

Este monto comprende el costo de la ejecución de la obra, todos los tributos, seguros, transporte, inspecciones, pruebas y, de ser el caso, los costos laborales conforme a la legislación vigente, así como cualquier otro concepto que pueda tener incidencia sobre la ejecución de la prestación materia del presente contrato.

### CLÁUSULA CUARTA: DEL PAGO<sup>24</sup>

LA ENTIDAD se obliga a pagar la contraprestación a EL CONTRATISTA en SOLES, en periodos de valorización MENSUAL, conforme a lo previsto en la sección específica de las bases. Asimismo,

<sup>24</sup> En cada caso concreto, dependiendo de la naturaleza del contrato, podrá adicionarse la información que resulte pertinente a efectos de generar el pago.

LA ENTIDAD o EL CONTRATISTA, según corresponda, se obligan a pagar el monto correspondiente al saldo de la liquidación del contrato de obra, en el plazo de [CONSIGNAR PLAZO EN DÍAS] días calendario, computados desde el día siguiente del consentimiento de la liquidación.

En caso de retraso en el pago de las valorizaciones, por razones imputables a LA ENTIDAD, EL CONTRATISTA tiene derecho al reconocimiento de los intereses legales efectivos, de conformidad con el artículo 39 de la Ley de Contrataciones del Estado y los artículos 1244, 1245 y 1246 del Código Civil. Para tal efecto, se formulará una valorización de intereses y el pago se efectuará en las valorizaciones siguientes.

### CLÁUSULA QUINTA: DEL PLAZO DE LA EJECUCIÓN DE LA PRESTACIÓN

El plazo de ejecución del presente contrato es de **SESENTA (60) días calendarios**, el mismo que se computa desde el día siguiente de cumplidas las condiciones previstas en el artículo 176 del Reglamento.

### CLÁUSULA SEXTA: PARTES INTEGRANTES DEL CONTRATO

El presente contrato está conformado por las bases integradas, la oferta ganadora, así como los documentos derivados del procedimiento de selección que establezcan obligaciones para las partes.

### CLÁUSULA SÉTIMA: GARANTÍAS

EL CONTRATISTA entregó al perfeccionamiento del contrato la respectiva garantía incondicional, solidaria, irrevocable, y de realización automática en el país al solo requerimiento, a favor de LA ENTIDAD, por los conceptos, montos y vigencias siguientes:

- De fiel cumplimiento del contrato: [CONSIGNAR EL MONTO], a través de la [INDICAR EL TIPO DE GARANTÍA PRESENTADA] N° [INDICAR NÚMERO DEL DOCUMENTO] emitida por [SEÑALAR EMPRESA QUE LA EMITE]. Monto que es equivalente al diez por ciento (10%) del monto del contrato original, la misma que debe mantenerse vigente hasta el consentimiento de la liquidación final.

### Importante

Al amparo de lo dispuesto en el numeral 149.4 del artículo 149 del Reglamento de la Ley de Contrataciones del Estado, en el caso de contratos de ejecución de obras que se sujeten a las condiciones establecidas en dicho artículo, si el postor ganador de la buena pro solicita la retención del diez por ciento (10%) del monto del contrato original como garantía de fiel cumplimiento de contrato, debe consignarse lo siguiente:

- "De fiel cumplimiento del contrato: [CONSIGNAR EL MONTO], a través de la retención que debe efectuar LA ENTIDAD, durante la primera mitad del número total de pagos a realizarse, de forma prorrateada, con cargo a ser devuelto a la finalización del mismo."

En el caso que corresponda, consignar lo siguiente:

- Garantía fiel cumplimiento por prestaciones accesorias: [CONSIGNAR EL MONTO], a través de la [INDICAR EL TIPO DE GARANTÍA PRESENTADA] N° [INDICAR NÚMERO DEL DOCUMENTO] emitida por [SEÑALAR EMPRESA QUE LA EMITE], la misma que debe mantenerse vigente hasta el cumplimiento total de las obligaciones garantizadas.

### Importante

Al amparo de lo dispuesto en el numeral 151.3 del artículo 151 del Reglamento de la Ley de Contrataciones del Estado, si el postor ganador de la buena pro solicita la retención del diez por ciento (10%) del monto del contrato de la prestación accesorias como garantía de fiel cumplimiento de prestaciones accesorias, debe consignarse lo siguiente:

- "De fiel cumplimiento por prestaciones accesorias: [CONSIGNAR EL MONTO], a través de la retención que debe efectuar LA ENTIDAD, durante la primera mitad del número total de pagos a realizarse, de forma prorrateada, con cargo a ser devuelto a la finalización del mismo."



**CLÁUSULA OCTAVA: EJECUCIÓN DE GARANTÍAS POR FALTA DE RENOVACIÓN**

LA ENTIDAD puede solicitar la ejecución de las garantías cuando EL CONTRATISTA no las hubiere renovado antes de la fecha de su vencimiento, conforme a lo dispuesto en el literal a) del numeral 155.1 del artículo 155 del Reglamento de la Ley de Contrataciones del Estado.

**CLÁUSULA NOVENA: ADELANTO DIRECTO**

"LA ENTIDAD otorgará UN (01) adelanto directo por el 10% del monto del contrato original.

EL CONTRATISTA debe solicitar formalmente el adelanto directo dentro de los ocho (8) días siguientes a la suscripción del contrato, adjuntando a su solicitud la garantía por adelantos mediante carta fianza o póliza de caución y el comprobante de pago correspondiente. LA ENTIDAD debe entregar el monto solicitado dentro de los siete (7) días siguientes a la presentación de la solicitud de EL CONTRATISTA.

Vencido el plazo para solicitar el adelanto no procederá la solicitud.

**CLÁUSULA DÉCIMA: ADELANTO PARA MATERIALES E INSUMOS**

"LA ENTIDAD otorgará adelantos para materiales e insumos por el 20% del monto del contrato original, conforme al calendario de adquisición de materiales e insumos presentado por EL CONTRATISTA.

La entrega de los adelantos se realizará en un plazo de quince (15) días calendario previos a la fecha prevista en el calendario de adquisición de materiales e insumos para cada adquisición, con la finalidad que EL CONTRATISTA pueda disponer de los materiales e insumos en la oportunidad prevista en el calendario de avance de obra valorizado. Para tal efecto, EL CONTRATISTA debe solicitar la entrega del adelanto en un plazo de ocho (08) días calendario anteriores al inicio del plazo antes mencionado, adjuntando a su solicitud la garantía por adelantos mediante carta fianza o póliza de caución y el comprobante de pago respectivo.

**CLÁUSULA UNDÉCIMA: CONFORMIDAD DE LA OBRA**

La conformidad de la obra será dada con la suscripción del Acta de Recepción de Obra.

**CLÁUSULA DUODÉCIMA: DECLARACIÓN JURADA DEL CONTRATISTA**

EL CONTRATISTA declara bajo juramento que se compromete a cumplir las obligaciones derivadas del presente contrato, bajo sanción de quedar inhabilitado para contratar con el Estado en caso de incumplimiento.



**CLÁUSULA DÉCIMA TERCERA: ASIGNACIÓN DE RIESGOS DEL CONTRATO DE OBRA**

Formato para asignar los riesgos										
3. Información del Riesgo			4. Plan de Respuesta a los Riesgos							
3.1 Código de Riesgo	3.2 Descripción del Riesgo	3.3 Prioridad del Riesgo	4.1 Estrategia Seleccionada				4.2 Acciones a Realizar en el Marco del Plan	4.3 RIESGO ASIGNADO		
			Mitigar el riesgo	Evitar el riesgo	Aceptar el riesgo	Transferir el riesgo		Entidad	Contratista	
R - 001	PARALIZACIÓN DE OBRA	0.030 Baja Prioridad		X			Para evitar cualquier retraso durante la ejecución se deben de proveer el almacenamiento de los insumos y materiales para la ejecución y ejecutar el proyecto durante la época de verano.		X	
R - 002	APLASTAMIENTO	0.100 Prioridad Moderada	X				<ul style="list-style-type: none"><li>• Se eliminarán todos los objetos que puedan desplomarse y que constituyen peligro para los trabajadores, tales como: bloques de concreto, andamios, etc.</li><li>• Se prohíbe la excavación mecánica cerca de líneas eléctricas, tuberías, y otros sistemas a menos que se les hubiera desconectado la energía y cerrado el acceso a las mismas.</li><li>• Se deberá prevenir los peligros de caída de materiales u objetos, o de irrupción de agua en la excavación; o en zonas que modifiquen el grado de humedad de los taludes de la excavación.</li><li>• No se permitirá, por ningún motivo, la presencia de personal en una excavación durante la realización de operaciones con equipo mecánico, durante la operación de relleno de la zanja ni bajo la vertical del equipo o tubería a instalarse.</li><li>• El personal que trabaja al interior de la zanja deberá conocer los riesgos a lo que puede estar sometido.</li></ul>		X	
R - 003			DISPONIBILIDA D FINANCIERA		X			<ul style="list-style-type: none"><li>• Presentación oportuna de las valorizaciones mensuales.</li><li>• Pago de las valorizaciones por la entidad dentro del plazo establecido por ley.</li><li>• Disponibilidad financiera del contratista sobre todo los primeros meses del año.</li></ul>	X	X
R - 004	CONFLICTOS SOCIALES	0.050 Baja Prioridad	X				<ul style="list-style-type: none"><li>• Conformación de brigadas de vigilancia frente a vandalismo, pandillaje etc.</li><li>• Mantener cantidad de materiales en prevención de posible desabastecimiento.</li><li>• Elaborar plan de contingencia para conflictos sociales.</li></ul>		X	
		0.060 Prioridad Moderada								



**CLÁUSULA DÉCIMA CUARTA: RESPONSABILIDAD POR VICIOS OCULTOS**

Ni la suscripción del Acta de Recepción de Obra, ni el consentimiento de la liquidación del contrato de obra, enervan el derecho de LA ENTIDAD a reclamar, posteriormente, por defectos o vicios ocultos, conforme a lo dispuesto por los artículos 40 de la Ley de Contrataciones del Estado y 173 de su Reglamento.

El plazo máximo de responsabilidad de EL CONTRATISTA es de SIETE (07) años, contados a partir de la conformidad de la recepción TOTAL de la obra.

**CLÁUSULA DÉCIMA QUINTA: PENALIDADES**

SI EL CONTRATISTA incurre en retraso injustificado en la ejecución de las prestaciones objeto del contrato, LA ENTIDAD le aplica automáticamente una penalidad por mora por cada día de atraso, de acuerdo a la siguiente fórmula:

$$\text{Penalidad Diaria} = \frac{0.10 \times \text{monto vigente}}{F \times \text{plazo vigente en días}}$$

Donde:

F = 0.15 para plazos mayores a sesenta (60) días o;

F = 0.40 para plazos menores o iguales a sesenta (60) días.

El retraso se justifica a través de la solicitud de ampliación de plazo debidamente aprobado. Adicionalmente, se considera justificado el retraso y en consecuencia no se aplica penalidad, cuando EL CONTRATISTA acredite, de modo objetivamente sustentado, que el mayor tiempo transcurrido no le resulta imputable. En este último caso la calificación del retraso como justificado por parte de LA ENTIDAD no da lugar al pago de gastos generales ni costos directos de ningún tipo, conforme el numeral 162.5 del artículo 162 del Reglamento de la Ley de Contrataciones del Estado.

Adicionalmente a la penalidad por mora se aplicarán las siguientes penalidades:

Otras penalidades			
N°	Supuestos de aplicación de penalidad	Forma de cálculo	Procedimiento
1	Cuando el personal acreditado permanece menos de sesenta (60) días desde el inicio de su participación en la ejecución del contrato o del íntegro del plazo de ejecución, si este es menor a los sesenta (60) días, de conformidad con las disposiciones establecidas en el numeral 190.2 del artículo 190 del Reglamento.	01 UIT por cada día de ausencia del personal en obra en el plazo previsto.	Según informe del SUPERVISOR DE LA OBRA.
2	En caso el contratista incumpla con su obligación de ejecutar la prestación con el personal acreditado o debidamente sustituido.	01 UIT por cada día de ausencia del personal en obra.	Según informe del SUPERVISOR DE LA OBRA.
3	<b>SEGURIDAD DE OBRA Y SEÑALIZACIÓN</b> Cuando el contratista no cuente con los dispositivos de seguridad en la obra tanto peatonal o vehicular incumpliendo las normas, además de las señalizaciones solicitadas por la Entidad.	2/1000 del contrato vigente. La multa es por cada día.	Según informe del SUPERVISOR DE LA OBRA.
4	<b>INDUMENTARIA E IMPLEMENTACIÓN DE PROTECCIÓN PERSONAL</b> Cuando el contratista no cumpla con dotar a su personal de los elementos de seguridad y/o permita el ingreso de personal en obra sin los elementos e implementos de seguridad.	2/1000 del contrato vigente. La multa es por cada día.	Según informe del SUPERVISOR DE LA OBRA.
5	<b>MATERIALES DE OBRA</b> Cuando el contratista ingrese materiales a la obra sin la autorización del supervisor. O ingrese materiales	1/1000 del contrato vigente. Por cada ocasión.	Según informe del SUPERVISOR DE LA OBRA.

*[Handwritten signature and initials]*

	que no cumplan con la calidad requerida en el expediente técnico.		
6	<b>CARTEL DE OBRA</b> Cuando el contratista no coloque el cartel de obra dentro del plazo establecido en la programación. Hay la obligación de mantener el cartel de obra durante la ejecución de la obra. Se penalizará de la misma forma, cuando no se mantenga el tiempo establecido.	Si/. 700 por día no colocado.	Según informe del SUPERVISOR DE LA OBRA.
7	<b>RESIDENTE DE OBRA Y PERSONAL PROPUESTO</b> Cuando el Ingeniero Residente y/o el personal ofertado en forma permanente o con coeficiente de participación parcial según cronograma de participación del contrato de ejecución de obra, se encuentre ausente. Sin perjuicio, del descuento de su pago por los días en los que de manera injustificada no prestó sus servicios durante la ejecución de la obra se aplicará una penalidad.	1/1000 del contrato vigente	Según informe del SUPERVISOR DE LA OBRA.
8	<b>VALORIZACIONES</b> Cuando el contratista no efectúe valorizaciones (referidas a valorizaciones mensuales; adicionales de obra; deductivos) al término de cada mes, conforme al plazo previsto en el Reglamento de la Ley de Contrataciones del Estado; o no adjunte el panel fotográfico y/o videos conforme lo señalado en los Términos de Referencia; O cuando valoriza metrados no ejecutados (sobre valorización) y pagos en exceso; o cuando realice valorizaciones adelantadas; o valorizaciones con partidas ejecutas defectuosamente o incompletas, o con otro acto que deriven a pagos indebidos o no encuadrados en las disposiciones vigentes.	1/1000 del contrato vigente, por cada valorización.	Según informe del SUPERVISOR DE LA OBRA.
9	<b>EQUIPAMIENTO ESTRATÉGICO</b> Cuando el contratista no mantenga los equipos y/o maquinarias del equipamiento estratégico durante la ejecución de la obra (según intervención de estos en la ejecución de partidas). En este caso, bastará que falte uno o más de los equipos para que se haga acreedor de la multa respectiva.	1/1000 del contrato vigente por cada día de ausencia.	Según informe del SUPERVISOR DE LA OBRA.
10	<b>IMPACTO AMBIENTAL</b> Por no presentar o no dar cumplimiento a los compromisos ambientales asumidos en los estudios de impacto ambiental.	1/1000 del contrato vigente, por cada día.	Según informe del SUPERVISOR DE LA OBRA.
11	No presentar dentro de los plazos normativos según el tipo de calendario o presentar en forma deficiente y/o incompleta, el calendario de avance acelerado, el calendario de avance de obra actualizado, según lo establecido en las bases, o que dichos calendarios no contengan una sola "ruta crítica", de conformidad al reglamento de la ley de contrataciones del estado.	Se aplicará una penalidad del 0.5 UIT. Por cada presentación, o por la ausencia de la presentación.	Según informe del SUPERVISOR DE LA OBRA.
12	Por mantener vencidos o no renovados los certificados de calibración de los equipos de medición y/o laboratorio del contratista durante el plazo de ejecución contractual.	Se aplicará una penalidad del 0.5 UIT. Por cada equipo revisado.	Según informe del SUPERVISOR DE LA OBRA.



13	Por SUBCONTRATAR parte de las prestaciones a su cargo sin la autorización escrita de LA ENTIDAD y/o al margen de lo dispuesto por el artículo 147° del RLCE.	Se aplicará una penalidad de 0.020% del monto del contrato original por cada subcontratación no autorizada.	Según informe del SUPERVISOR DE LA OBRA.
14	Respecto al Plan De Seguridad y Salud En El Trabajo. En el caso que el contratista levante las observaciones del Plan de Seguridad y Salud En el Trabajo fuera del plazo señalado o inicie la obra sin un plan de Seguridad de Seguridad y Salud con conformidad y/o aprobado.	Se aplicará una penalidad de 0.25 Unidad Impositiva Tributaria (UIT) por cada día de retraso.  El valor de la Unidad Impositiva Tributaria UIT será la vigente a la fecha de la penalidad.	Según informe del SUPERVISOR DE LA OBRA.
	En el caso que la obra requiera de prestaciones adicionales EL CONTRATISTA no presente el expediente técnico del adicional de obra según el artículo 205° del reglamento de la ley de contrataciones del estado. se aplicará una sola vez por cada adicional presentado que incumpla el artículo mencionado anteriormente.	Se aplicará una penalidad de 0.012% del monto del contrato original	Según informe del SUPERVISOR DE LA OBRA.

**Importante**

*De haberse previsto otras penalidades a las previstas, incluir los supuestos de aplicación de penalidad, la forma de cálculo de la penalidad para cada supuesto y el procedimiento mediante el cual se verifica el supuesto a penalizar, conforme el artículo 163 del Reglamento de la Ley de Contrataciones del Estado.*

Estas penalidades se deducen de las valorizaciones o en la liquidación final, según corresponda; o si fuera necesario, se cobra del monto resultante de la ejecución de la garantía de fiel cumplimiento.

La penalidad por mora y las otras penalidades pueden alcanzar cada una un monto máximo equivalente al diez por ciento (10%) del monto del contrato vigente, o de ser el caso, del ítem que debió ejecutarse.

Cuando se llegue a cubrir el monto máximo de la penalidad por mora o el monto máximo para otras penalidades, LA ENTIDAD puede resolver el contrato por incumplimiento.

**CLÁUSULA DÉCIMA SEXTA: RESOLUCIÓN DEL CONTRATO**

Cualquiera de las partes puede resolver el contrato, de conformidad con el numeral 32.3 del artículo 32 y artículo 36 de la Ley de Contrataciones del Estado, y el artículo 164 de su Reglamento. De darse el caso, LA ENTIDAD procederá de acuerdo a lo establecido en los artículos 165 y 207 del Reglamento de la Ley de Contrataciones del Estado.

**CLÁUSULA DÉCIMA SÉTIMA: RESPONSABILIDAD DE LAS PARTES**

Cuando se resuelva el contrato por causas imputables a algunas de las partes, se debe resarcir los daños y perjuicios ocasionados, a través de la indemnización correspondiente. Ello no obsta la aplicación de las sanciones administrativas, penales y pecuniarias a que dicho incumplimiento diere lugar, en el caso que éstas correspondan.

Lo señalado precedentemente no exime a ninguna de las partes del cumplimiento de las demás obligaciones previstas en el presente contrato.

**CLÁUSULA DÉCIMA OCTAVA: ANTICORRUPCIÓN**

EL CONTRATISTA declara y garantiza no haber, directa o indirectamente, o tratándose de una persona jurídica a través de sus socios, integrantes de los órganos de administración, apoderados, representantes legales, funcionarios, asesores o personas vinculadas a las que se refiere el artículo 7 del Reglamento de la Ley de Contrataciones del Estado, ofrecido, negociado o efectuado, cualquier pago o, en general, cualquier beneficio o incentivo ilegal en relación al contrato.

Asimismo, el CONTRATISTA se obliga a conducirse en todo momento, durante la ejecución del contrato, con honestidad, probidad, veracidad e integridad y de no cometer actos ilegales o de corrupción, directa o indirectamente o a través de sus socios, accionistas, participacionistas, integrantes de los órganos de administración, apoderados, representantes legales, funcionarios, asesores y personas vinculadas a las que se refiere el artículo 7 del Reglamento de la Ley de Contrataciones del Estado.

Además, EL CONTRATISTA se compromete a i) comunicar a las autoridades competentes, de manera directa y oportuna, cualquier acto o conducta ilícita o corrupta de la que tuviera conocimiento; y ii) adoptar medidas técnicas, organizativas y/o de personal apropiadas para evitar los referidos actos o prácticas.

Finalmente, EL CONTRATISTA se compromete a no colocar a los funcionarios públicos con los que deba interactuar, en situaciones reñidas con la ética. En tal sentido, reconoce y acepta la prohibición de ofrecerles a éstos cualquier tipo de obsequio, donación, beneficio y/o gratificación, ya sea de bienes o servicios, cualquiera sea la finalidad con la que se lo haga.

**CLÁUSULA DÉCIMA NOVENA: MARCO LEGAL DEL CONTRATO**

Sólo en lo no previsto en este contrato, en la Ley de Contrataciones del Estado y su Reglamento, en las directivas que emita el OSCE y demás normativa especial que resulte aplicable, serán de aplicación supletoria las disposiciones pertinentes del Código Civil vigente, cuando corresponda, y demás normas de derecho privado.

**CLÁUSULA VIGÉSIMA: SOLUCIÓN DE CONTROVERSIAS<sup>25</sup>**

Las controversias que surjan entre las partes durante la ejecución del contrato se resuelven mediante conciliación o arbitraje, según el acuerdo de las partes.

Cualquiera de las partes tiene derecho a iniciar el arbitraje a fin de resolver dichas controversias dentro del plazo de caducidad previsto en la Ley de Contrataciones del Estado y su Reglamento.

Facultativamente, cualquiera de las partes tiene el derecho a solicitar una conciliación dentro del plazo de caducidad correspondiente, según lo señalado en el artículo 224 del Reglamento de la Ley de Contrataciones del Estado, sin perjuicio de recurrir al arbitraje, en caso no se llegue a un acuerdo entre ambas partes o se llegue a un acuerdo parcial. Las controversias sobre nulidad del contrato solo pueden ser sometidas a arbitraje.

El Laudo arbitral emitido es inapelable, definitivo y obligatorio para las partes desde el momento de su notificación, según lo previsto en el numeral 45.21 del artículo 45 de la Ley de Contrataciones del Estado.

**CLÁUSULA VIGÉSIMA SEGUNDA: FACULTAD DE ELEVAR A ESCRITURA PÚBLICA**

Cualquiera de las partes puede elevar el presente contrato a Escritura Pública corriendo con todos los gastos que demande esta formalidad.

<sup>25</sup> De acuerdo con el numeral 225.3 del artículo 225 del Reglamento, las partes pueden recurrir al arbitraje ad hoc cuando las controversias deriven de procedimientos de selección cuyo valor referencial sea menor o igual a cinco millones con 00/100 soles (S/ 5 000 000,00).



**CLÁUSULA VIGÉSIMA TERCERA: DOMICILIO PARA EFECTOS DE LA EJECUCIÓN CONTRACTUAL**

Las partes declaran el siguiente domicilio para efecto de las notificaciones que se realicen durante la ejecución del presente contrato:

DOMICILIO DE LA ENTIDAD: [.....]

DOMICILIO DEL CONTRATISTA: [CONSIGNAR EL DOMICILIO SEÑALADO POR EL POSTOR GANADOR DE LA BUENA PRO AL PRESENTAR LOS REQUISITOS PARA EL PERFECCIONAMIENTO DEL CONTRATO]

CORREO ELECTRONICO DEL CONTRATISTA: [CONSIGNAR EL CORREO ELECTRONICO SEÑALADO POR EL POSTOR GANADOR DE LA BUENA PRO AL PRESENTAR LOS REQUISITOS PARA EL PERFECCIONAMIENTO DEL CONTRATO]

La variación del domicilio aquí declarado de alguna de las partes debe ser comunicada a la otra parte, formalmente y por escrito, con una anticipación no menor de quince (15) días calendario.

De acuerdo con las bases integradas, la oferta y las disposiciones del presente contrato, las partes lo firman por duplicado en señal de conformidad en la ciudad de [.....] al [CONSIGNAR FECHA].

“LA ENTIDAD”

“EL CONTRATISTA”

**Importante**

Este documento puede firmarse digitalmente si ambas partes cuentan con firma digital, según la Ley N° 27269, Ley de Firmas y Certificados Digitales<sup>26</sup>.

<sup>26</sup> Para mayor información sobre la normativa de firmas y certificados digitales ingresar a: <https://www.indecopi.gob.pe/web/firmas-digitales/firmar-y-certificados-digitales>

**CAPÍTULO VI  
CONSTANCIA DE PRESTACIÓN DE EJECUCIÓN DE OBRA**

De conformidad con el artículo 169 del Reglamento, se deja expresa constancia de la culminación de la prestación derivada del contrato mencionado en el numeral 3 del presente documento.

<b>1 DATOS DEL DOCUMENTO</b>	Número del documento			
	Fecha de emisión del documento			
<b>2 DATOS DEL CONTRATISTA</b>	Nombre, denominación o razón social			
	RUC			
	EN CASO EL CONTRATISTA SEA UN CONSORCIO, ADEMÁS SE DEBERÁ REGISTRAR LA SIGUIENTE INFORMACIÓN:			
	Nombre o razón social del integrante del consorcio	RUC	%	Descripción de las obligaciones
<b>3 DATOS DEL CONTRATO</b>	Número del contrato			
	Tipo y número del procedimiento de selección			
	Descripción del objeto del contrato			
	Fecha de suscripción del contrato			
	Monto del contrato			
<b>4 DATOS DE LA OBRA</b>	Denominación de la obra			
	Ubicación de la obra (Región, Provincia y Distrito)			
	Nombres y apellidos del Supervisor de la Obra			
	Plazo de ejecución de la obra	Plazo original	días calendario	
		Ampliación(es) de plazo	días calendario	
		Total plazo	días calendario	
		Fecha de culminación de la obra		
		Fecha de recepción de la obra		
	Monto de la obra	Fecha de liquidación de la obra		
		Número de adicionales de obra		
		Monto total de los adicionales		
		Número de deductivos		
Monto total de los deductivos				
	Monto total de la obra (sólo componente de obra)			



5	APLICACIÓN DE PENALIDADES	Monto de las penalidades por mora				
		Monto de otras penalidades				
		Monto total de las penalidades aplicadas				
6	SOLUCIÓN DE CONTROVERSIAS DEL CONTRATO	Junta de Resolución de Disputas	Si		No	
		Arbitraje	Si		No	
		N° de arbitrajes				
7	DATOS DE LA ENTIDAD	Nombre de la Entidad				
		RUC de la Entidad				
		Nombres y apellidos del funcionario que emite la constancia				
		Cargo que ocupa en la Entidad				
		Teléfono de contacto				
8						
NOMBRE, FIRMA Y SELLO DEL FUNCIONARIO COMPETENTE						

P  
de S

9

ANEXOS



ANEXO N° 1

DECLARACIÓN JURADA DE DATOS DEL POSTOR

Señores  
**COMITÉ DE SELECCIÓN**  
ADJUDICACIÓN SIMPLIFICADA N°014-2023-MPPA-A-CS-PRIMERA CONVOCATORIA  
Presente.-

El que se suscribe, [...], postor y/o Representante Legal de [CONSIGNAR EN CASO DE SER PERSONA JURÍDICA], identificado con [CONSIGNAR TIPO DE DOCUMENTO DE IDENTIDAD] N° [CONSIGNAR NÚMERO DE DOCUMENTO DE IDENTIDAD], con poder inscrito en la localidad de [CONSIGNAR EN CASO DE SER PERSONA JURÍDICA] en la Ficha N° [CONSIGNAR EN CASO DE SER PERSONA JURÍDICA] Asiento N° [CONSIGNAR EN CASO DE SER PERSONA JURÍDICA], **DECLARO BAJO JURAMENTO** que la siguiente información se sujeta a la verdad:

Nombre, Denominación o Razón Social :			
Domicilio Legal :			
RUC :	Teléfono(s) :		
MYPE <sup>27</sup>		Sí	No
Correo electrónico :			

**Autorización de notificación por correo electrónico:**

Autorizo que se notifiquen al correo electrónico indicado las siguientes actuaciones:

1. Solicitud de reducción de la oferta económica.
2. Solicitud de subsanación de los requisitos para perfeccionar el contrato.
3. Solicitud para presentar los documentos para perfeccionar el contrato, según orden de prelación, de conformidad con lo previsto en el artículo 141 del Reglamento.
4. Respuesta a la solicitud de acceso al expediente de contratación.

Asimismo, me comprometo a remitir la confirmación de recepción, en el plazo máximo de dos (2) días hábiles de recibida la comunicación.

[CONSIGNAR CIUDAD Y FECHA]

.....  
**Firma, Nombres y Apellidos del postor o Representante legal, según corresponda**

**Importante**

*La notificación dirigida a la dirección de correo electrónico consignada se entenderá válidamente efectuada cuando la Entidad reciba acuse de recepción.*

<sup>27</sup> Esta información será verificada por la Entidad en la página web del Ministerio de Trabajo y Promoción del Empleo en la sección consulta de empresas acreditadas en el REMYPE en el link <http://www2.trabajo.gob.pe/servicios-en-linea-2-2/> y se tendrá en consideración, en caso el postor ganador de la buena pro solicite la retención del diez por ciento (10%) del monto del contrato, en calidad de garantía de fiel cumplimiento, según las condiciones previstas en el numeral 149.4 del artículo 149 y numeral 151.3 del artículo 151 del Reglamento. Asimismo, dicha información se tendrá en cuenta en caso de empate, conforme a lo previsto en el artículo 91 del Reglamento.

**Importante**

*Cuando se trate de consorcios, la declaración jurada es la siguiente:*

ANEXO N° 1

DECLARACIÓN JURADA DE DATOS DEL POSTOR

Señores  
**COMITÉ DE SELECCIÓN**  
ADJUDICACIÓN SIMPLIFICADA N°014-2023-MPPA-A-CS-PRIMERA CONVOCATORIA  
Presente.-

El que se suscribe, [...], representante común del consorcio [CONSIGNAR EL NOMBRE DEL CONSORCIO], identificado con [CONSIGNAR TIPO DE DOCUMENTO DE IDENTIDAD] N° [CONSIGNAR NÚMERO DE DOCUMENTO DE IDENTIDAD], **DECLARO BAJO JURAMENTO** que la siguiente información se sujeta a la verdad:

Datos del consorciado 1			
Nombre, Denominación o Razón Social :			
Domicilio Legal :			
RUC :	Teléfono(s) :		
MYPE <sup>28</sup>		Sí	No
Correo electrónico :			

Datos del consorciado 2			
Nombre, Denominación o Razón Social :			
Domicilio Legal :			
RUC :	Teléfono(s) :		
MYPE <sup>29</sup>		Sí	No
Correo electrónico :			

Datos del consorciado ...			
Nombre, Denominación o Razón Social :			
Domicilio Legal :			
RUC :	Teléfono(s) :		
MYPE <sup>30</sup>		Sí	No
Correo electrónico :			

**Autorización de notificación por correo electrónico:**

Correo electrónico del consorcio:

Autorizo que se notifiquen al correo electrónico indicado las siguientes actuaciones:

<sup>28</sup> Esta información será verificada por la Entidad en la página web del Ministerio de Trabajo y Promoción del Empleo en la sección consulta de empresas acreditadas en el REMYPE en el link <http://www2.trabajo.gob.pe/servicios-en-linea-2-2/> y se tendrá en consideración, en caso el consorcio ganador de la buena pro solicite la retención del diez por ciento (10%) del monto del contrato, en calidad de garantía de fiel cumplimiento, según las condiciones previstas en el numeral 149.4 del artículo 149 y numeral 151.3 del artículo 151 del Reglamento. Asimismo, dicha información se tendrá en cuenta en caso de empate, conforme a lo previsto en el artículo 91 del Reglamento. Para dichos efectos, todos los integrantes del consorcio deben acreditar la condición de micro o pequeña empresa.

<sup>29</sup> Ibidem.

<sup>30</sup> Ibidem.



1. Solicitud de reducción de la oferta económica.
2. Solicitud de subsanación de los requisitos para perfeccionar el contrato.
3. Solicitud para presentar los documentos para perfeccionar el contrato, según orden de prelación, de conformidad con lo previsto en el artículo 141 del Reglamento.
4. Respuesta a la solicitud de acceso al expediente de contratación.

Asimismo, me comprometo a remitir la confirmación de recepción, en el plazo máximo de dos (2) días hábiles de recibida la comunicación.

[CONSIGNAR CIUDAD Y FECHA]

.....  
**Firma, Nombres y Apellidos del representante  
común del consorcio**

**Importante**

*La notificación dirigida a la dirección de correo electrónico consignada se entenderá válidamente efectuada cuando la Entidad reciba acuse de recepción.*

**ANEXO N° 2**

**DECLARACIÓN JURADA  
(ART. 52 DEL REGLAMENTO DE LA LEY DE CONTRATACIONES DEL ESTADO)**

Señores  
**COMITÉ DE SELECCIÓN**  
**ADJUDICACIÓN SIMPLIFICADA N°014-2023-MPPA-A-CS-PRIMERA CONVOCATORIA**  
Presente.-

Mediante el presente el suscrito, postor y/o Representante Legal de [CONSIGNAR EN CASO DE SER PERSONA JURÍDICA], declaro bajo juramento:

- i. No haber incurrido y me obligo a no incurrir en actos de corrupción, así como a respetar el principio de integridad.
- ii. No tener impedimento para postular en el procedimiento de selección ni para contratar con el Estado, conforme al artículo 11 de la Ley de Contrataciones del Estado.
- iii. Conocer las sanciones contenidas en la Ley de Contrataciones del Estado y su Reglamento, así como las disposiciones aplicables de la Ley N° 27444, Ley del Procedimiento Administrativo General.
- iv. Participar en el presente proceso de contratación en forma independiente sin mediar consulta, comunicación, acuerdo, arreglo o convenio con ningún proveedor; y, conocer las disposiciones del Decreto Legislativo N° 1034, Decreto Legislativo que aprueba la Ley de Represión de Conductas Anticompetitivas.
- v. Conocer, aceptar y someterme a las bases, condiciones y reglas del procedimiento de selección.
- vi. Ser responsable de la veracidad de los documentos e información que presento en el presente procedimiento de selección.
- vii. Comprometerme a mantener la oferta presentada durante el procedimiento de selección y a perfeccionar el contrato, en caso de resultar favorecido con la buena pro.

[CONSIGNAR CIUDAD Y FECHA]

.....  
**Firma, Nombres y Apellidos del postor o  
Representante legal, según corresponda**

**Importante**

*En el caso de consorcios, cada integrante debe presentar esta declaración jurada, salvo que sea presentada por el representante común del consorcio.*



**ANEXO N° 3**

**DECLARACIÓN JURADA DE CUMPLIMIENTO DEL EXPEDIENTE TÉCNICO**

Señores  
**COMITÉ DE SELECCIÓN**  
**ADJUDICACIÓN SIMPLIFICADA N°014-2023-MPPA-A-CS-PRIMERA CONVOCATORIA**  
Presente.-

Es grato dirigirme a usted, para hacer de su conocimiento que luego de haber examinado las bases y demás documentos del procedimiento de la referencia y, conociendo todos los alcances y las condiciones detalladas en dichos documentos, el postor que suscribe ofrece la ejecución de la obra [CONSIGNAR EL OBJETO DE LA CONVOCATORIA], de conformidad con el respectivo Expediente Técnico y las demás condiciones que se indican en el numeral 3.1 del Capítulo III de la sección específica de las bases y los documentos del procedimiento.

[CONSIGNAR CIUDAD Y FECHA]

.....  
**Firma, Nombres y Apellidos del postor o**  
**Representante legal o común, según corresponda**

**ANEXO N° 4**

**DECLARACIÓN JURADA DE PLAZO DE EJECUCIÓN DE LA OBRA**

Señores  
**COMITÉ DE SELECCIÓN**  
**ADJUDICACIÓN SIMPLIFICADA N°014-2023-MPPA-A-CS-PRIMERA CONVOCATORIA**  
Presente.-

Mediante el presente, con pleno conocimiento de las condiciones que se exigen en las bases del procedimiento de la referencia, me comprometo a ejecutar la obra [CONSIGNAR LA DENOMINACIÓN DE LA CONVOCATORIA] en el plazo de [CONSIGNAR EL PLAZO OFERTADO, EL CUAL DEBE SER EXPRESADO EN DÍAS CALENDARIO] días calendario.

[CONSIGNAR CIUDAD Y FECHA]

.....  
**Firma, Nombres y Apellidos del postor o**  
**Representante legal o común, según corresponda**



ANEXO N° 5

**PROMESA DE CONSORCIO**  
(Sólo para el caso en que un consorcio se presente como postor)

Señores  
**COMITÉ DE SELECCIÓN**  
ADJUDICACIÓN SIMPLIFICADA N°014-2023-MPPA-A-CS-PRIMERA CONVOCATORIA  
Presente.-

Los suscritos declaramos expresamente que hemos convenido en forma irrevocable, durante el lapso que dure el procedimiento de selección, para presentar una oferta conjunta a la **ADJUDICACIÓN SIMPLIFICADA N° [CONSIGNAR NOMENCLATURA DEL PROCEDIMIENTO]**.

Asimismo, en caso de obtener la buena pro, nos comprometemos a formalizar el contrato de consorcio, de conformidad con lo establecido por el artículo 140 del Reglamento de la Ley de Contrataciones del Estado, bajo las siguientes condiciones:

a) Integrantes del consorcio

1. [NOMBRE, DENOMINACIÓN O RAZÓN SOCIAL DEL CONSORCIADO 1].
2. [NOMBRE, DENOMINACIÓN O RAZÓN SOCIAL DEL CONSORCIADO 2].

b) Designamos a [CONSIGNAR NOMBRES Y APELLIDOS DEL REPRESENTANTE COMÚN], identificado con [CONSIGNAR TIPO DE DOCUMENTO DE IDENTIDAD] N° [CONSIGNAR NÚMERO DE DOCUMENTO DE IDENTIDAD], como representante común del consorcio para efectos de participar en todos los actos referidos al procedimiento de selección, suscripción y ejecución del contrato correspondiente con [CONSIGNAR NOMBRE DE LA ENTIDAD].

Asimismo, declaramos que el representante común del consorcio no se encuentra impedido, inhabilitado ni suspendido para contratar con el Estado.

c) Fijamos nuestro domicilio legal común en [.....].

d) Las obligaciones que corresponden a cada uno de los integrantes del consorcio son las siguientes:

1. OBLIGACIONES DE [NOMBRE, DENOMINACIÓN O RAZÓN SOCIAL DEL CONSORCIADO 1] [%]<sup>31</sup>

[DESCRIBIR LAS OBLIGACIONES DEL CONSORCIADO 1]

2. OBLIGACIONES DE [NOMBRE, DENOMINACIÓN O RAZÓN SOCIAL DEL CONSORCIADO 2] [%]<sup>32</sup>

[DESCRIBIR LAS OBLIGACIONES DEL CONSORCIADO 2]

TOTAL OBLIGACIONES 100%<sup>33</sup>

[CONSIGNAR CIUDAD Y FECHA]

<sup>31</sup> Consignar únicamente el porcentaje total de las obligaciones, el cual debe ser expresado en número entero, sin decimales.

<sup>32</sup> Consignar únicamente el porcentaje total de las obligaciones, el cual debe ser expresado en número entero, sin decimales.

<sup>33</sup> Este porcentaje corresponde a la sumatoria de los porcentajes de las obligaciones de cada uno de los integrantes del consorcio.

.....  
Consortado 1  
Nombres, apellidos y firma del Consortado 1  
o de su Representante Legal  
Tipo y N° de Documento de Identidad

.....  
Consortado 2  
Nombres, apellidos y firma del Consortado 2  
o de su Representante Legal  
Tipo y N° de Documento de Identidad

**Importante**

De conformidad con el artículo 52 del Reglamento, las firmas de los integrantes del consorcio deben ser legalizadas.



**ANEXO N° 6**

**PRECIO DE LA OFERTA**

[ITEM N° [INDICAR NÚMERO]]

Señores  
**COMITÉ DE SELECCIÓN**  
**ADJUDICACIÓN SIMPLIFICADA N°014-2023-MPPA-A-CS-PRIMERA CONVOCATORIA**  
Presente.-

Es grato dirigirme a usted, para hacer de su conocimiento que, de acuerdo con las bases, mi oferta es la siguiente:

CONCEPTO	PRECIO TOTAL
<b>TOTAL</b>	

El precio de la oferta [CONSIGNAR LA MONEDA DE LA CONVOCATORIA] incluye todos los tributos, seguros, transporte, inspecciones, pruebas y, de ser el caso, los costos laborales conforme a la legislación vigente, así como cualquier otro concepto que pueda tener incidencia sobre el costo de la obra a ejecutar; excepto la de aquellos postores que gocen de alguna exoneración legal, no incluirán en el precio de su oferta los tributos respectivos.

[CONSIGNAR CIUDAD Y FECHA]

.....  
**Firma, Nombres y Apellidos del postor o**  
**Representante legal o común, según corresponda**

**Importante**

- El postor debe adjuntar el desgagado de partidas que sustenta su oferta, tal como se muestra de manera referencial en el siguiente ejemplo:

N° ITEM	PARTIDA	UNIDAD	METRADO	PU	SUB TOTAL
1	Total costo directo (A)				
2	Gastos generales				
2.1	Gastos fijos				
2.2	Gastos variables				
	Total gastos generales (B)				
3	Utilidad (C)				
	SUBTOTAL (A+B+C)				
4	IGV <sup>34</sup>				

<sup>34</sup> Para el cálculo del IGV, aplica el redondeo previsto en la Resolución de Superintendencia SUNAT N° 025-2000/SUNAT o norma que la reemplace. En ese sentido, el porcentaje se calcula considerando dos (2) decimales. Para efectos del redondeo

5	Monto total de la oferta	
---	--------------------------	--

- En caso que el postor reduzca su oferta, según lo previsto en el artículo 68 del Reglamento, debe presentar nuevamente este Anexo.
- El postor que goce de alguna exoneración legal, debe indicar que su oferta no incluye el tributo materia de la exoneración, debiendo incluir el siguiente texto:  
"Mi oferta no incluye [CONSIGNAR EL TRIBUTO MATERIA DE LA EXONERACIÓN]".
- De ser el caso, el análisis de precios unitarios y el detalle de los gastos generales fijos y variables no se presentan en la oferta, sino para el perfeccionamiento del contrato.
- "La oferta de los postores que presenten la Declaración Jurada de cumplimiento de condiciones para la aplicación de la exoneración del IGV (Anexo N° 7), debe encontrarse dentro de los límites del valor referencial sin IGV".

i) Si el primer decimal siguiente es inferior a cinco (5), el valor permanecerá igual, suprimiéndose los decimales posteriores y ii) Si el primer decimal siguiente es igual o superior a cinco (5), el valor será incrementado en un centésimo.



ANEXO N° 7

DECLARACIÓN JURADA DE CUMPLIMIENTO DE CONDICIONES PARA LA APLICACIÓN DE LA EXONERACIÓN DEL IGV

Señores  
**COMITÉ DE SELECCIÓN**  
ADJUDICACIÓN SIMPLIFICADA N°014-2023-MPPA-A-CS-PRIMERA CONVOCATORIA  
Presente.-

Mediante el presente el suscrito, postor y/o Representante Legal de [CONSIGNAR EN CASO DE SER PERSONA JURÍDICA], declaro bajo juramento que gozo del beneficio de la exoneración del IGV previsto en la Ley N° 27037, Ley de Promoción de la Inversión en la Amazonía, dado que cumplo con las condiciones siguientes:

- 1.- Que el domicilio fiscal de la empresa<sup>35</sup> se encuentra ubicada en la Amazonía y coincide con el lugar establecido como sede central (donde tiene su administración y lleva su contabilidad);
- 2.- Que la empresa se encuentra inscrita en las Oficinas Registrales de la Amazonía (exigible en caso de personas jurídicas);
- 3.- Que, al menos el setenta por ciento (70%) de los activos fijos de la empresa se encuentran en la Amazonía; y
- 4.- Que la empresa no ejecuta obras fuera de la Amazonía.

[CONSIGNAR CIUDAD Y FECHA]

.....  
**Firma, Nombres y Apellidos del postor o Representante legal, según corresponda**

**Importante**

*Cuando se trate de consorcios, esta declaración jurada será presentada por cada uno de los integrantes del consorcio, salvo que se trate de consorcios con contabilidad independiente, en cuyo caso debe ser suscrita por el representante común, debiendo indicar su condición de consorcio con contabilidad independiente y el número de RUC del consorcio.*

<sup>35</sup> En el artículo 1 del "Reglamento de las Disposiciones Tributarias contenidas en la Ley de Promoción de la Inversión en la Amazonía" se define como "empresa" a las "Personas naturales, sociedades conyugales, sucesiones indivisas y personas consideradas jurídicas por la Ley del Impuesto a la Renta, generadoras de rentas de tercera categoría, ubicadas en la Amazonía. Las sociedades conyugales son aquellas que ejerzan la opción prevista en el Artículo 16 de la Ley del Impuesto a la Renta."

ANEXO N° 8

**SOLICITUD DE BONIFICACIÓN DEL DIEZ POR CIENTO (10%) POR OBRAS EJECUTADAS FUERA DE LA PROVINCIA DE LIMA Y CALLAO**  
**(DE SER EL CASO, SOLO PRESENTAR ESTA SOLICITUD EN EL ÍTEM [INCLUIR EN CASO CORRESPONDA, EN PROCEDIMIENTOS POR RELACIÓN DE ÍTEMS, CONSIGNANDO EL N° DEL ÍTEM O ÍTEMS CUYO VALOR REFERENCIAL NO SUPERA LOS NOVECIENTOS MIL SOLES (S/ 900,000.00)])**

Señores  
**COMITÉ DE SELECCIÓN**  
ADJUDICACIÓN SIMPLIFICADA N°014-2023-MPPA-A-CS-PRIMERA CONVOCATORIA  
Presente.-

Mediante el presente el suscrito, postor y/o Representante Legal de [CONSIGNAR EN CASO DE SER PERSONA JURÍDICA], solicito la asignación de la bonificación del diez por ciento (10%) sobre el puntaje total en [CONSIGNAR EL ÍTEM O ÍTEMS, SEGÚN CORRESPONDA, EN LOS QUE SE SOLICITA LA BONIFICACIÓN] debido a que el domicilio de mi representada se encuentra ubicado en la provincia o provincia colindante donde se ejecuta la obra.

[CONSIGNAR CIUDAD Y FECHA]

.....  
**Firma, Nombres y Apellidos del postor o Representante legal, según corresponda**

**Importante**

- Para asignar la bonificación, el órgano encargado de las contrataciones o comité de selección, según corresponda, verifica el domicilio consignado por el postor en el Registro Nacional de Proveedores (RNP).
- Para que el postor pueda acceder a la bonificación, debe cumplir con las condiciones establecidas en el literal f) del artículo 50 del Reglamento.



**Importante**

*Cuando se trate de consorcios, la declaración jurada es la siguiente:*

**ANEXO N° 8**

**SOLICITUD DE BONIFICACIÓN DEL DIEZ POR CIENTO (10%) POR OBRAS EJECUTADAS FUERA DE LA PROVINCIA DE LIMA Y CALLAO (DE SER EL CASO, SOLO PRESENTAR ESTA SOLICITUD EN EL ÍTEM [INCLUIR EN CASO CORRESPONDA, EN PROCEDIMIENTOS POR RELACIÓN DE ÍTEMS, CONSIGNANDO EL N° DEL ÍTEM O ÍTEMS CUYO VALOR REFERENCIAL NO SUPERA LOS NOVECIENTOS MIL SOLES (S/ 900,000.00)])**

Señores  
**COMITÉ DE SELECCIÓN**  
**ADJUDICACIÓN SIMPLIFICADA N°014-2023-MPPA-A-CS-PRIMERA CONVOCATORIA**  
Presente.-

Mediante el presente el que se suscribe, [...], representante común del consorcio [CONSIGNAR EL NOMBRE DEL CONSORCIO], solicito la asignación de la bonificación del diez por ciento (10%) sobre el puntaje total en [CONSIGNAR EL ÍTEM O ÍTEMS, SEGÚN CORRESPONDA, EN LOS QUE SE SOLICITA LA BONIFICACIÓN] debido a que los domicilios de todos los integrantes del consorcio se encuentran ubicados en la provincia o provincias colindantes donde se ejecuta la obra.

[CONSIGNAR CIUDAD Y FECHA]

.....  
**Firma, Nombres y Apellidos del representante común del consorcio**

**Importante**

- Para asignar la bonificación, el órgano encargado de las contrataciones o comité de selección, según corresponda, verifica el domicilio consignado de los integrantes del consorcio, en el Registro Nacional de Proveedores (RNP).
- Para que un consorcio pueda acceder a la bonificación, cada uno de sus integrantes debe cumplir con las condiciones establecidas en el literal f) del artículo 50 del Reglamento.

**ANEXO N° 9**

**DECLARACIÓN JURADA**  
**(NUMERAL 49.4 DEL ARTÍCULO 49 DEL REGLAMENTO)**

Señores  
**COMITÉ DE SELECCIÓN**  
**ADJUDICACIÓN SIMPLIFICADA N°014-2023-MPPA-A-CS-PRIMERA CONVOCATORIA**  
Presente.-

Mediante el presente el suscrito, postor y/o Representante Legal de [CONSIGNAR EN CASO DE SER PERSONA JURÍDICA], declaro que la experiencia que acredito de la empresa [CONSIGNAR LA DENOMINACIÓN DE LA PERSONA JURÍDICA] como consecuencia de una reorganización societaria, no se encuentra en el supuesto establecido en el numeral 49.4 del artículo 49 del Reglamento.

[CONSIGNAR CIUDAD Y FECHA]

.....  
**Firma, Nombres y Apellidos del postor o Representante legal, según corresponda**

**Importante**

*A efectos de cautelar la veracidad de esta declaración, el postor puede verificar la información de la Relación de Proveedores Sancionados por el Tribunal de Contrataciones del Estado con Sanción Vigente en <http://portal.osce.gob.pe/rnp/content/relación-de-proveedores-sancionados>.*

*También le asiste dicha facultad al órgano encargado de las contrataciones o al órgano de la Entidad al que se le haya asignado la función de verificación de la oferta presentada por el postor ganador de la buena pro.*



ANEXO N° 10

EXPERIENCIA DEL POSTOR EN LA ESPECIALIDAD

Señores  
COMITÉ DE SELECCIÓN  
ADJUDICACIÓN SIMPLIFICADA N°014-2023-MPPA-A-CS-PRIMERA CONVOCATORIA  
Presente.-

Mediante el presente, el suscrito detalla lo siguiente como EXPERIENCIA EN OBRAS SIMILARES:

N°	CLIENTE	OBJETO DEL CONTRATO	N° CONTRATO	FECHA DEL CONTRATO <sup>36</sup>	FECHA DE RECEPCIÓN DE LA OBRA	EXPERIENCIA PROVENIENTE <sup>37</sup> DE:	MONEDA	IMPORTE <sup>38</sup>	TIPO DE CAMBIO VENTA <sup>39</sup>	MONTO FACTURADO ACUMULADO <sup>40</sup>
1										
2										
3										
4										
5										

<sup>36</sup> Se refiere a la fecha de suscripción del contrato.

<sup>37</sup> Si el titular de la experiencia no es el postor, consignar si dicha experiencia corresponde a la matriz en caso que el postor sea sucursal, o fue transmitida por reorganización societaria, debiendo acompañar la documentación sustentatoria correspondiente. Al respecto, según la Opinión N° 216-2017/DTN "Considerando que la sociedad matriz y la sucursal constituyen la misma persona jurídica, la sucursal puede acreditar como suya la experiencia de su matriz". Del mismo modo, según lo previsto en la Opinión N° 010-2013/DTN, "... en una operación de reorganización societaria que comprende tanto una fusión como una escisión, la sociedad resultante podrá acreditar como suya la experiencia de la sociedad incorporada o absorbida, que se extingue producto de la fusión; asimismo, si en virtud de la escisión se transfiere un bloque patrimonial consistente en una línea de negocio completa, la sociedad resultante podrá acreditar como suya la experiencia de la sociedad escindida, correspondiente a la línea de negocio transmitida. De esta manera, la sociedad resultante podrá emplear la experiencia transmitida, como consecuencia de la reorganización societaria antes descrita, en los futuros procesos de selección en los que participe".

<sup>38</sup> Se refiere el monto del contrato ejecutado incluido adicionales y reducciones, de ser el caso.

<sup>39</sup> El tipo de cambio venta debe corresponder al publicado por la SBS correspondiente a la fecha de suscripción del contrato.

<sup>40</sup> Consignar en la moneda establecida para el valor referencial.

N°	CLIENTE	OBJETO DEL CONTRATO	N° CONTRATO	FECHA DEL CONTRATO <sup>36</sup>	FECHA DE RECEPCIÓN DE LA OBRA	EXPERIENCIA PROVENIENTE <sup>37</sup> DE:	MONEDA	IMPORTE <sup>38</sup>	TIPO DE CAMBIO VENTA <sup>39</sup>	MONTO FACTURADO ACUMULADO <sup>40</sup>
6										
7										
8										
9										
10										
TOTAL										

[CONSIGNAR CIUDAD Y FECHA]

.....  
Firma, Nombres y Apellidos del postor o  
Representante legal o común, según corresponda



ANEXO N° 11

SOLICITUD DE BONIFICACIÓN DEL CINCO POR CIENTO (5%) POR TENER LA CONDICIÓN DE MICRO Y PEQUEÑA EMPRESA

Señores  
COMITÉ DE SELECCIÓN  
ADJUDICACIÓN SIMPLIFICADA N°014-2023-MPPA-A-CS-PRIMERA CONVOCATORIA  
Presente.-

Mediante el presente el suscrito, postor y/o Representante legal de [CONSIGNAR EN CASO DE SER PERSONA JURÍDICA], solicito la asignación de la bonificación del cinco por ciento (5%) sobre el puntaje total obtenido, debido a que mi representada cuenta con la condición de micro y pequeña empresa.

[CONSIGNAR CIUDAD Y FECHA]

.....  
Firma, Nombres y Apellidos del postor o  
Representante legal o común, según corresponda

**Importante**

- Para asignar la bonificación, el órgano encargado de las contrataciones o comité de selección, según corresponda, verifica la página web del Ministerio de Trabajo y Promoción del Empleo en la sección consulta de empresas acreditadas en el REMYPE en el link <http://www2.trabajo.gob.pe/servicios-en-linea-2-2/>.
- Para que un consorcio pueda acceder a la bonificación, cada uno de sus integrantes debe cumplir con la condición de micro y pequeña empresa.

ANEXO N° 12

AUTORIZACIÓN DE NOTIFICACIÓN DE LA DECISIÓN DE LA ENTIDAD SOBRE LA SOLICITUD DE AMPLIACIÓN DE PLAZO MEDIANTE MEDIOS ELECTRÓNICOS DE COMUNICACIÓN

(DOCUMENTO A PRESENTAR EN EL PERFECCIONAMIENTO DEL CONTRATO)

Señores  
COMITÉ DE SELECCIÓN  
ADJUDICACIÓN SIMPLIFICADA N°014-2023-MPPA-A-CS-PRIMERA CONVOCATORIA  
Presente.-

El que se suscribe, [.....], postor adjudicado y/o Representante Legal de [CONSIGNAR EN CASO DE SER PERSONA JURÍDICA], identificado con [CONSIGNAR TIPO DE DOCUMENTO DE IDENTIDAD] N° [CONSIGNAR NÚMERO DE DOCUMENTO DE IDENTIDAD], autorizo que durante la ejecución del contrato se me notifique al correo electrónico [INDICAR EL CORREO ELECTRÓNICO] lo siguiente:

✓ Notificación de la decisión de la Entidad respecto a la solicitud de ampliación de plazo.

[CONSIGNAR CIUDAD Y FECHA]

.....  
Firma, Nombres y Apellidos del postor o  
Representante legal o común, según  
corresponda

**Importante**

La notificación de la decisión de la Entidad respecto a la solicitud de ampliación de plazo se efectúa por medios electrónicos de comunicación, siempre que se cuente con la autorización correspondiente y sea posible obtener un acuse de recibo a través del mecanismo utilizado.