

BASES INTEGRADAS

BASES ESTÁNDAR DE ADJUDICACIÓN SIMPLIFICADA PARA LA CONTRATACIÓN DE BIENES

Aprobado mediante Directiva N° 001-2019-OSCE/CD



SUB DIRECCIÓN DE NORMATIVIDAD – DIRECCIÓN TÉCNICO NORMATIVA
ORGANISMO SUPERVISOR DE LAS CONTRATACIONES DEL ESTADO - OSCE

SIMBOLOGÍA UTILIZADA:

N°	Símbolo	Descripción
1	[ABC] / [.....]	La información solicitada dentro de los corchetes sombreados debe ser completada por la Entidad durante la elaboración de las bases.
2	[ABC] / [.....]	Es una indicación, o información que deberá ser completada por la Entidad con posterioridad al otorgamiento de la buena pro para el caso específico de la elaboración de la PROFORMA DEL CONTRATO; o por los proveedores, en el caso de los ANEXOS de la oferta.
3	<div>Importante</div> <ul style="list-style-type: none"> • Abc 	Se refiere a consideraciones importantes a tener en cuenta por el órgano encargado de las contrataciones o comité de selección, según corresponda y por los proveedores.
4	<div>Advertencia</div> <ul style="list-style-type: none"> • Abc 	Se refiere a advertencias a tener en cuenta por el órgano encargado de las contrataciones o comité de selección, según corresponda y por los proveedores.
5	<div>Importante para la Entidad</div> <ul style="list-style-type: none"> • Xyz 	Se refiere a consideraciones importantes a tener en cuenta por el órgano encargado de las contrataciones o comité de selección, según corresponda, y deben ser eliminadas una vez culminada la elaboración de las bases.

CARACTERÍSTICAS DEL DOCUMENTO:

Las bases estándar deben ser elaboradas en formato WORD, y deben tener las siguientes características:

N°	Características	Parámetros
1	Márgenes	Superior : 2.5 cm Inferior: 2.5 cm Izquierda: 2.5 cm Derecha: 2.5 cm
2	Fuente	Arial
3	Estilo de Fuente	Normal: Para el contenido en general Cursiva: Para el encabezado y pie de página Para las Consideraciones importantes (Ítem 3 del cuadro anterior)
4	Color de Fuente	Automático: Para el contenido en general Azul : Para las Consideraciones importantes (Ítem 3 del cuadro anterior)
5	Tamaño de Letra	16 : Para las dos primeras hojas de las Secciones General y Específica 11 : Para el nombre de los Capítulos. 10 : Para el cuerpo del documento en general 9 : Para el encabezado y pie de página Para el contenido de los cuadros, pudiendo variar, según la necesidad 8 : Para las Notas al pie
6	Alineación	Justificada: Para el contenido en general y notas al pie. Centrada : Para la primera página, los títulos de las Secciones y nombres de los Capítulos)
7	Interlineado	Sencillo
8	Espaciado	Anterior : 0 Posterior : 0
9	Subrayado	Para los nombres de las Secciones y para resaltar o hacer hincapié en algún concepto

INSTRUCCIONES DE USO:

- Una vez registrada la información solicitada dentro de los corchetes sombreados en gris, el texto deberá quedar en letra tamaño 10, con estilo normal, sin formato de negrita y sin sombrear.
- La nota **IMPORTANTE** no puede ser modificada ni eliminada en la Sección General. En el caso de la Sección Específica debe seguirse la instrucción que se indica en dicha nota.

Elaboradas en enero de 2019

Modificadas en marzo 2019, junio 2019, diciembre 2019, julio 2020, julio y diciembre 2021, junio y octubre de 2022

BASES ESTÁNDAR DE ADJUDICACIÓN SIMPLIFICADA PARA LA CONTRATACIÓN DE BIENES

**ADJUDICACIÓN SIMPLIFICADA N°
01-2024-GR.LAMB/GRED-L**

PRIMERA CONVOCATORIA

**CONTRATACIÓN DE BIENES
“AQUISICIÓN DE UNIFORME INSTITUCIONAL PARA
PERSONAL DE LA GERENCIA REGIONAL DE EDUCACIÓN
LAMBAYEQUE”**

DEBER DE COLABORACIÓN

La Entidad y todo proveedor que se someta a las presentes Bases, sea como participante, postor y/o contratista, deben conducir su actuación conforme a los principios previstos en la Ley de Contrataciones del Estado.

En este contexto, se encuentran obligados a prestar su colaboración al OSCE y a la Secretaría Técnica de la Comisión de Defensa de la Libre Competencia del INDECOPI, en todo momento según corresponda a sus competencias, a fin de comunicar presuntos casos de fraude, colusión y corrupción por parte de los funcionarios y servidores de la Entidad, así como los proveedores y demás actores que participan en el proceso de contratación.

De igual forma, deben poner en conocimiento del OSCE y a la Secretaría Técnica de la Comisión de Defensa de la Libre Competencia del INDECOPI los indicios de conductas anticompetitivas que se presenten durante el proceso de contratación, en los términos del Decreto Legislativo N° 1034, "Ley de Represión de Conductas Anticompetitivas", o norma que la sustituya, así como las demás normas de la materia.

La Entidad y todo proveedor que se someta a las presentes Bases, sea como participante, postor y/o contratista del proceso de contratación deben permitir al OSCE o a la Secretaría Técnica de la Comisión de Defensa de la Libre Competencia del INDECOPI el acceso a la información referida a las contrataciones del Estado que sea requerida, prestar testimonio o absolución de posiciones que se requieran, entre otras formas de colaboración.

SECCIÓN GENERAL

DISPOSICIONES COMUNES DEL PROCEDIMIENTO DE SELECCIÓN

(ESTA SECCIÓN NO DEBE SER MODIFICADA EN NINGÚN EXTREMO, BAJO SANCIÓN DE NULIDAD)

CAPÍTULO I ETAPAS DEL PROCEDIMIENTO DE SELECCIÓN

1.1. REFERENCIAS

Cuando en el presente documento se mencione la palabra Ley, se entiende que se está haciendo referencia a la Ley N° 30225, Ley de Contrataciones del Estado, y cuando se mencione la palabra Reglamento, se entiende que se está haciendo referencia al Reglamento de la Ley de Contrataciones del Estado aprobado por Decreto Supremo N° 344-2018-EF.

Las referidas normas incluyen sus respectivas modificaciones, de ser el caso.

1.2. CONVOCATORIA

Se realiza a través de su publicación en el SEACE de conformidad con lo señalado en el artículo 54 del Reglamento, en la fecha señalada en el calendario del procedimiento de selección, debiendo adjuntar las bases y resumen ejecutivo.

1.3. REGISTRO DE PARTICIPANTES

El registro de participantes se realiza conforme al artículo 55 del Reglamento. En el caso de un consorcio, basta que se registre uno (1) de sus integrantes.

Importante

- *Para registrarse como participante en un procedimiento de selección convocado por las Entidades del Estado Peruano, es necesario que los proveedores cuenten con inscripción vigente y estar habilitados ante el Registro Nacional de Proveedores (RNP) que administra el Organismo Supervisor de las Contrataciones del Estado (OSCE). Para obtener mayor información, se puede ingresar a la siguiente dirección electrónica: www.rnp.gob.pe.*
- *Los proveedores que deseen registrar su participación deben ingresar al SEACE utilizando su Certificado SEACE (usuario y contraseña). Asimismo, deben observar las instrucciones señaladas en el documento de orientación “Guía para el registro de participantes electrónico” publicado en <https://www2.seace.gob.pe/>.*
- *En caso los proveedores no cuenten con inscripción vigente en el RNP y/o se encuentren inhabilitados o suspendidos para ser participantes, postores y/o contratistas, el SEACE restringirá su registro, quedando a potestad de estos intentar nuevamente registrar su participación en el procedimiento de selección en cualquier otro momento, dentro del plazo establecido para dicha etapa, siempre que haya obtenido la vigencia de su inscripción o quedado sin efecto la sanción que le impuso el Tribunal de Contrataciones del Estado.*

1.4. FORMULACIÓN DE CONSULTAS Y OBSERVACIONES A LAS BASES

La formulación de consultas y observaciones a las bases se efectúa de conformidad con lo establecido en los numerales 72.1 y 72.2 del artículo 72 del Reglamento, así como el literal a) del artículo 89 del Reglamento.

Importante

No pueden formularse consultas ni observaciones respecto del contenido de una ficha de homologación aprobada. Las consultas y observaciones que se formulen sobre el particular, se tienen como no presentadas.

1.5. ABSOLUCIÓN DE CONSULTAS, OBSERVACIONES E INTEGRACIÓN DE BASES

La absolución de consultas, observaciones e integración de las bases se realizan conforme a las disposiciones previstas en el numeral 72.4 del artículo 72 del Reglamento y el literal a) del artículo 89 del Reglamento.

Importante

- *No se absolverán consultas y observaciones a las bases que se presenten en forma física.*
- *Cuando exista divergencia entre lo indicado en el pliego de absolución de consultas y observaciones y la integración de bases, prevalece lo absuelto en el referido pliego; sin perjuicio, del deslinde de responsabilidades correspondiente.*

1.6. FORMA DE PRESENTACIÓN DE OFERTAS

Las ofertas se presentan conforme lo establecido en el artículo 59 y en el artículo 90 del Reglamento.

Las declaraciones juradas, formatos o formularios previstos en las bases que conforman la oferta deben estar debidamente firmados por el postor (firma manuscrita o digital, según la Ley N° 27269, Ley de Firmas y Certificados Digitales¹). Los demás documentos deben ser visados por el postor. En el caso de persona jurídica, por su representante legal, apoderado o mandatario designado para dicho fin y, en el caso de persona natural, por este o su apoderado. No se acepta el pegado de la imagen de una firma o visto. Las ofertas se presentan foliadas.

Importante

- *Los formularios electrónicos que se encuentran en el SEACE y que los proveedores deben llenar para presentar sus ofertas, tienen carácter de declaración jurada.*
- *En caso la información contenida en los documentos escaneados que conforman la oferta no coincida con lo declarado a través del SEACE, prevalece la información declarada en los documentos escaneados.*
- *No se tomarán en cuenta las ofertas que se presenten en físico a la Entidad.*

1.7. PRESENTACIÓN Y APERTURA DE OFERTAS

El participante presentará su oferta de manera electrónica a través del SEACE, desde las 00:01 horas hasta las 23:59 horas del día establecido para el efecto en el cronograma del procedimiento; adjuntando el archivo digitalizado que contenga los documentos que conforman la oferta de acuerdo a lo requerido en las bases.

El participante debe verificar antes de su envío, bajo su responsabilidad, que el archivo pueda ser descargado y su contenido sea legible.

Importante

Los integrantes de un consorcio no pueden presentar ofertas individuales ni conformar más de un consorcio en un procedimiento de selección, o en un determinado ítem cuando se trate de procedimientos de selección según relación de ítems.

¹ Para mayor información sobre la normativa de firmas y certificados digitales ingresar a: <https://www.indecopi.gob.pe/web/firmas-digitales/firmar-y-certificados-digitales>

En la apertura electrónica de la oferta, el órgano encargado de las contrataciones o el comité de selección, según corresponda, verifica la presentación de lo exigido en la sección específica de las bases de conformidad con el numeral 73.2 del artículo 73 del Reglamento y determina si las ofertas responden a las características y/o requisitos funcionales y condiciones de las Especificaciones Técnicas, detallados en la sección específica de las bases. De no cumplir con lo requerido, la oferta se considera no admitida.

1.8. EVALUACIÓN DE LAS OFERTAS

La evaluación de las ofertas se realiza conforme a lo establecido en el numeral 74.1 y el literal a) del numeral 74.2 del artículo 74 del Reglamento.

En el supuesto de que dos (2) o más ofertas empaten, la determinación del orden de prelación de las ofertas empatadas se efectúa siguiendo estrictamente el orden establecido en el numeral 91.1 del artículo 91 del Reglamento.

El desempate mediante sorteo se realiza de manera electrónica a través del SEACE.

1.9. CALIFICACIÓN DE OFERTAS

La calificación de las ofertas se realiza conforme a lo establecido en los numerales 75.1 y 75.2 del artículo 75 del Reglamento.

1.10. SUBSANACIÓN DE LAS OFERTAS

La subsanación de las ofertas se sujeta a lo establecido en el artículo 60 del Reglamento. El plazo que se otorgue para la subsanación no puede ser inferior a un (1) día hábil.

La solicitud de subsanación se realiza de manera electrónica a través del SEACE y será remitida al correo electrónico consignado por el postor al momento de realizar su inscripción en el RNP, siendo su responsabilidad el permanente seguimiento de las notificaciones a dicho correo. La notificación de la solicitud se entiende efectuada el día de su envío al correo electrónico.

La presentación de las subsanaciones se realiza a través del SEACE. No se tomará en cuenta la subsanación que se presente en físico a la Entidad.

1.11. RECHAZO DE LAS OFERTAS

Previo al otorgamiento de la buena pro, el órgano encargado de las contrataciones o el comité de selección, según corresponda, revisa las ofertas económicas que cumplen los requisitos de calificación, de conformidad con lo establecido para el rechazo de ofertas, previsto en el artículo 68 del Reglamento, de ser el caso.

De rechazarse alguna de las ofertas calificadas, el órgano encargado de las contrataciones o el comité de selección, según corresponda, revisa el cumplimiento de los requisitos de calificación de los postores que siguen en el orden de prelación, en caso las hubiere.

1.12. OTORGAMIENTO DE LA BUENA PRO

Definida la oferta ganadora, el órgano encargado de las contrataciones o el comité de selección, según corresponda, otorga la buena pro mediante su publicación en el SEACE, incluyendo el cuadro comparativo y las actas debidamente motivadas de los resultados de la admisión, no admisión, evaluación, calificación, descalificación, rechazo y el otorgamiento de la buena pro.

1.13. CONSENTIMIENTO DE LA BUENA PRO

Cuando se hayan presentado dos (2) o más ofertas, el consentimiento de la buena pro se produce a los cinco (5) días hábiles siguientes de la notificación de su otorgamiento, sin que los postores hayan ejercido el derecho de interponer el recurso de apelación.

En caso que se haya presentado una sola oferta, el consentimiento de la buena pro se produce el mismo día de la notificación de su otorgamiento.

El consentimiento del otorgamiento de la buena pro se publica en el SEACE al día hábil siguiente de producido.

Importante

Una vez consentido el otorgamiento de la buena pro, el órgano encargado de las contrataciones o el órgano de la Entidad al que se haya asignado tal función realiza la verificación de la oferta presentada por el postor ganador de la buena pro conforme lo establecido en el numeral 64.6 del artículo 64 del Reglamento.

CAPÍTULO II

SOLUCIÓN DE CONTROVERSIAS DURANTE EL PROCEDIMIENTO DE SELECCIÓN

2.1. RECURSO DE APELACIÓN

A través del recurso de apelación se pueden impugnar los actos dictados durante el desarrollo del procedimiento de selección hasta antes del perfeccionamiento del contrato.

El recurso de apelación se presenta ante la Entidad convocante, y es conocido y resuelto por su Titular, cuando el valor estimado sea igual o menor a cincuenta (50) UIT. Cuando el valor estimado sea mayor a dicho monto, el recurso de apelación se presenta ante y es resuelto por el Tribunal de Contrataciones del Estado.

En los procedimientos de selección según relación de ítems, el valor estimado total del procedimiento determina ante quién se presenta el recurso de apelación.

Los actos que declaren la nulidad de oficio, la cancelación del procedimiento de selección y otros actos emitidos por el Titular de la Entidad que afecten la continuidad de este, se impugnan ante el Tribunal de Contrataciones del Estado.

Importante

- *Una vez otorgada la buena pro, el órgano encargado de las contrataciones o el comité de selección, según corresponda, está en la obligación de permitir el acceso de los participantes y postores al expediente de contratación, salvo la información calificada como secreta, confidencial o reservada por la normativa de la materia, a más tardar dentro del día siguiente de haberse solicitado por escrito.*

Luego de otorgada la buena pro no se da a conocer las ofertas cuyos requisitos de calificación no fueron analizados y revisados por el órgano encargado de las contrataciones o el comité de selección, según corresponda.

- *A efectos de recoger la información de su interés, los postores pueden valerse de distintos medios, tales como: (i) la lectura y/o toma de apuntes, (ii) la captura y almacenamiento de imágenes, e incluso (iii) pueden solicitar copia de la documentación obrante en el expediente, siendo que, en este último caso, la Entidad deberá entregar dicha documentación en el menor tiempo posible, previo pago por tal concepto.*
- *El recurso de apelación se presenta ante la Mesa de Partes del Tribunal o ante las oficinas desconcentradas del OSCE, o en la Unidad de Trámite Documentario de la Entidad, según corresponda.*

2.2. PLAZOS DE INTERPOSICIÓN DEL RECURSO DE APELACIÓN

La apelación contra el otorgamiento de la buena pro o contra los actos dictados con anterioridad a ella se interpone dentro de los cinco (5) días hábiles siguientes de haberse notificado el otorgamiento de la buena pro.

La apelación contra los actos dictados con posterioridad al otorgamiento de la buena pro, contra la declaración de nulidad, cancelación y declaratoria de desierto del procedimiento, se interpone dentro de los cinco (5) días hábiles siguientes de haberse tomado conocimiento del acto que se desea impugnar.

CAPÍTULO III DEL CONTRATO

3.1. PERFECCIONAMIENTO DEL CONTRATO

Los plazos y el procedimiento para perfeccionar el contrato se realiza conforme a lo indicado en el artículo 141 del Reglamento.

El contrato se perfecciona con la suscripción del documento que lo contiene, salvo en los contratos cuyo monto del valor estimado no supere los doscientos mil Soles (S/ 200,000.00), en los que se puede perfeccionar con la recepción de la orden de compra, conforme a lo previsto en la sección específica de las bases.

En el caso de procedimientos de selección por relación de ítems, se puede perfeccionar el contrato con la suscripción del documento o con la recepción de una orden de compra, cuando el valor estimado del ítem corresponda al parámetro establecido en el párrafo anterior.

Importante

El órgano encargado de las contrataciones o el comité de selección, según corresponda, debe consignar en la sección específica de las bases la forma en que se perfeccionará el contrato, sea con la suscripción del contrato o la recepción de la orden de compra. En caso la Entidad perfeccione el contrato con la recepción de la orden de compra no debe incluir la proforma del contrato establecida en el Capítulo V de la sección específica de las bases.

Para perfeccionar el contrato, el postor ganador de la buena pro debe presentar los documentos señalados en el artículo 139 del Reglamento y los previstos en la sección específica de las bases.

3.2. GARANTÍAS

Las garantías que deben otorgar los postores y/o contratistas, según corresponda, son las de fiel cumplimiento del contrato y por los adelantos.

3.2.1. GARANTÍA DE FIEL CUMPLIMIENTO

Como requisito indispensable para perfeccionar el contrato, el postor ganador debe entregar a la Entidad la garantía de fiel cumplimiento del mismo por una suma equivalente al diez por ciento (10%) del monto del contrato original. Esta se mantiene vigente hasta la conformidad de la recepción de la prestación a cargo del contratista.

3.2.2. GARANTÍA DE FIEL CUMPLIMIENTO POR PRESTACIONES ACCESORIAS

En las contrataciones que conllevan la ejecución de prestaciones accesorias, tales como mantenimiento, reparación o actividades afines, se otorga una garantía adicional por una suma equivalente al diez por ciento (10%) del monto del contrato de la prestación accesorio, la misma que debe ser renovada periódicamente hasta el cumplimiento total de las obligaciones garantizadas.

Importante

En los contratos cuyos montos sean iguales o menores a doscientos mil Soles (S/ 200,000.00), no corresponde presentar garantía de fiel cumplimiento de contrato ni garantía de fiel cumplimiento por prestaciones accesorias. Dicha excepción también aplica a los contratos derivados de procedimientos de selección por relación de ítems, cuando el monto del ítem adjudicado o la sumatoria de los montos de los ítems adjudicados no superen el monto señalado anteriormente, conforme a lo dispuesto en el literal a) del artículo 152 del Reglamento.

3.2.3. GARANTÍA POR ADELANTO

En caso se haya previsto en la sección específica de las bases la entrega de adelantos, el contratista debe presentar una garantía emitida por idéntico monto conforme a lo estipulado en el artículo 153 del Reglamento.

3.3. REQUISITOS DE LAS GARANTÍAS

Las garantías que se presenten deben ser incondicionales, solidarias, irrevocables y de realización automática en el país, al solo requerimiento de la Entidad. Asimismo, deben ser emitidas por empresas que se encuentren bajo la supervisión directa de la Superintendencia de Banca, Seguros y Administradoras Privadas de Fondos de Pensiones y que cuenten con clasificación de riesgo B o superior. Asimismo, deben estar autorizadas para emitir garantías; o estar consideradas en la última lista de bancos extranjeros de primera categoría que periódicamente publica el Banco Central de Reserva del Perú.

Importante

Corresponde a la Entidad verificar que las garantías presentadas por el postor ganador de la buena pro y/o contratista cumplan con los requisitos y condiciones necesarios para su aceptación y eventual ejecución, sin perjuicio de la determinación de las responsabilidades funcionales que correspondan.

Advertencia

Los funcionarios de las Entidades no deben aceptar garantías emitidas bajo condiciones distintas a las establecidas en el presente numeral, debiendo tener en cuenta lo siguiente:

- 1. La clasificadora de riesgo que asigna la clasificación a la empresa que emite la garantía debe encontrarse listada en el portal web de la SBS (<http://www.sbs.gob.pe/sistema-financiero/clasificadoras-de-riesgo>).*
- 2. Se debe identificar en la página web de la clasificadora de riesgo respectiva, cuál es la clasificación vigente de la empresa que emite la garantía, considerando la vigencia a la fecha de emisión de la garantía.*
- 3. Para fines de lo establecido en el artículo 148 del Reglamento, la clasificación de riesgo B, incluye las clasificaciones B+ y B.*
- 4. Si la empresa que otorga la garantía cuenta con más de una clasificación de riesgo emitida por distintas empresas listadas en el portal web de la SBS, bastará que en una de ellas cumpla con la clasificación mínima establecida en el Reglamento.*

En caso exista alguna duda sobre la clasificación de riesgo asignada a la empresa emisora de la garantía, se deberá consultar a la clasificadora de riesgos respectiva.

De otro lado, además de cumplir con el requisito referido a la clasificación de riesgo, a efectos de verificar si la empresa emisora se encuentra autorizada por la SBS para emitir garantías, debe revisarse el portal web de dicha Entidad (<http://www.sbs.gob.pe/sistema-financiero/relacion-de-empresas-que-se-encuentran-autorizadas-a-emitar-cartas-fianza>).

Advertencia

Los funcionarios competentes deben verificar la autenticidad de la garantía a través de los mecanismos establecidos (consulta web, teléfono u otros) por la empresa emisora.

3.4. EJECUCIÓN DE GARANTÍAS

La Entidad puede solicitar la ejecución de las garantías conforme a los supuestos contemplados en el artículo 155 del Reglamento.

3.5. ADELANTOS

La Entidad puede entregar adelantos directos al contratista, los que en ningún caso exceden en conjunto del treinta por ciento (30%) del monto del contrato original, siempre que ello haya sido previsto en la sección específica de las bases.

3.6. PENALIDADES

3.6.1. PENALIDAD POR MORA EN LA EJECUCIÓN DE LA PRESTACIÓN

En caso de retraso injustificado del contratista en la ejecución de las prestaciones objeto del contrato, la Entidad le aplica automáticamente una penalidad por mora por cada día de atraso, de conformidad con el artículo 162 del Reglamento.

3.6.2. OTRAS PENALIDADES

La Entidad puede establecer penalidades distintas a la mencionada en el numeral precedente, según lo previsto en el artículo 163 del Reglamento y lo indicado en la sección específica de las bases.

Estos dos tipos de penalidades se calculan en forma independiente y pueden alcanzar cada una un monto máximo equivalente al diez por ciento (10%) del monto del contrato vigente, o de ser el caso, del ítem que debió ejecutarse.

3.7. INCUMPLIMIENTO DEL CONTRATO

Las causales para la resolución del contrato, serán aplicadas de conformidad con el artículo 36 de la Ley y 164 del Reglamento.

3.8. PAGOS

El pago se realiza después de ejecutada la respectiva prestación, pudiendo contemplarse pagos a cuenta, según la forma establecida en la sección específica de las bases o en el contrato.

La Entidad paga las contraprestaciones pactadas a favor del contratista dentro de los diez (10) días calendario siguientes de otorgada la conformidad de los bienes, siempre que se verifiquen las condiciones establecidas en el contrato para ello, bajo responsabilidad del funcionario competente.

La conformidad se emite en un plazo máximo de siete (7) días de producida la recepción salvo que se requiera efectuar pruebas que permitan verificar el cumplimiento de la obligación, en cuyo caso la conformidad se emite en un plazo máximo de quince (15) días, bajo responsabilidad del funcionario que debe emitir la conformidad.

En el caso que se haya suscrito contrato con un consorcio, el pago se realizará de acuerdo a lo que se indique en el contrato de consorcio.

Advertencia

En caso de retraso en los pagos a cuenta o pago final por parte de la Entidad, salvo que se deba a caso fortuito o fuerza mayor, esta reconoce al contratista los intereses legales correspondientes, de conformidad con el artículo 39 de la Ley y 171 del Reglamento, debiendo repetir contra los responsables de la demora injustificada.

3.9. DISPOSICIONES FINALES

Todos los demás aspectos del presente procedimiento no contemplados en las bases se regirán supletoriamente por la Ley y su Reglamento, así como por las disposiciones legales vigentes.

SECCIÓN ESPECÍFICA

CONDICIONES ESPECIALES DEL PROCEDIMIENTO DE SELECCIÓN

(EN ESTA SECCIÓN LA ENTIDAD DEBERÁ COMPLETAR LA INFORMACIÓN EXIGIDA, DE ACUERDO A LAS INSTRUCCIONES INDICADAS)

CAPÍTULO I GENERALIDADES

1.1. ENTIDAD CONVOCANTE

Nombre : UNIDAD EJECUTORA 304 – GERENCIA REGIONAL DE EDUCACIÓN LAMBAYEQUE
RUC N° : 20602785972
Domicilio legal : PRO. FRANCISCO BOLOGNESI NRO REF (CDRA 4) LAMBAYEQUE/CHICLAYO/CHICLAYO
Teléfono: :
Correo electrónico: : Abastecimientogred2022@gmail.com

1.2. OBJETO DE LA CONVOCATORIA

El presente procedimiento de selección tiene por objeto la contratación de la “**AQUISICIÓN DE UNIFORME INSTITUCIONAL PARA PERSONAL DE LA GERENCIA REGIONAL DE EDUCACIÓN LAMBAYEQUE**”

ITEM PAQUETE	SUB-ITEM	DESCRIPCIÓN	UNIDAD DE MEDIDA	CANTIDAD
1	1.1	UNIFORME INVIERNO CABALLERO: (un (1) saco, un (1) pantalón, una (1) camisa manga larga, una (1) corbata)	Unidad	32
	1.2	UNIFORME INVIERNO DAMA: (un (1) saco, un (1) pantalón, una (1) blusa manga larga, una (1) pañoleta)	Unidad	30
	1.3	UNIFORME VERANO CABALLERO: (un (1) saco, un (1) pantalón, una (1) camisa manga corta, una (1) corbata)	Unidad	32
	1.4	UNIFORME VERANO DAMA: (un (1) saco, un (1) pantalón, una (1) blusa manga corta, una (1) falda)	Unidad	30

1.3. EXPEDIENTE DE CONTRATACIÓN

El expediente de contratación fue aprobado mediante RESOLUCION GERENCIAL REGIONAL N° 000978-2024-GR.LAMB/GRED [515333890 - 11] el 09 de agosto del 2024.

1.4. FUENTE DE FINANCIAMIENTO

1-00: RECURSOS ORDINARIOS.
2-09: RECURSOS DIRECTAMENTE RECAUDADOS.

Importante

La fuente de financiamiento debe corresponder a aquella prevista en la Ley de Equilibrio Financiero del Presupuesto del Sector Público del año fiscal en el cual se convoca el procedimiento de selección.

1.5. SISTEMA DE CONTRATACIÓN

El presente procedimiento se rige por el sistema **SUMA ALZADA**, de acuerdo con lo establecido en el expediente de contratación respectivo.

1.6. MODALIDAD DE EJECUCIÓN

No Aplica

1.7. DISTRIBUCIÓN DE LA BUENA PRO

No corresponde.

1.8. ALCANCES DEL REQUERIMIENTO

El alcance de la prestación está definido en el Capítulo III de la presente sección de las bases.

1.9. PLAZO DE ENTREGA

Los bienes materia de la presente convocatoria se entregarán en el plazo de **CUARENTA (40) DÍAS CALENDARIOS (según cuadro detalle de plazos de entrega)**, a partir del día siguiente de la suscripción del contrato, en concordancia con lo establecido en el expediente de contratación.

CUADRO DETALLE DE PLAZOS DE ENTREGA

ETAPA	PLAZOS
TOMA DE MEDIDAS	Ser realizará durante un plazo máximo de 3 días calendario en el horario que proponga el contratista, contados a partir del día siguiente de la firma del contrato y según listado del personal que recibirá el uniforme. Dicha toma debe ser de manera personalizada con un sastre para damas y otro para caballeros.
CONFECCION	Se realizará durante un plazo de 24 días
PRUEBAS DEL UNIFORME	Se realizará durante un plazo de 3 días
ACABADOS Y CAMBIOS DE UNIFORME	Se realizará durante un plazo máximo de 10 días
TOTAL DÍAS	40 DÍAS CALENDARIO

1.10. COSTO DE REPRODUCCIÓN Y ENTREGA DE BASES

Los participantes registrados tienen el derecho de recabar un ejemplar de las bases, para cuyo efecto deben cancelar S/ 11.50 (Once con 50/100 Soles), en caja de la Entidad y las bases se recabaran en la Oficina de Abastecimiento de la Gerencia Regional de Educación Lambayeque.

Importante

El costo de entrega de un ejemplar de las bases no puede exceder el costo de su reproducción.

1.11. BASE LEGAL

- Ley N° 31953, Ley de Presupuesto del Sector Público para el año fiscal 2024.
- Ley N° 31954, Ley de Equilibrio Financiero del Presupuesto sector público para el año fiscal 2024.
- Ley N° 31955, Ley de Endeudamiento del sector público para el año fiscal 2024.
- Ley N°28411, Ley General del Sistema Nacional de Presupuesto.
- Ley N° 30225, Ley de Contrataciones del Estado y modificatorias, en adelante la Ley.
- Decreto Supremo N° 082-2019-EF, Texto Único Ordenado de la Ley N° 30225.
- Decreto Supremo N° 344-2018-EF, que aprueba el Reglamento de la Ley N° 30225 y modificatorias.
- Decreto Supremo N° 162-2021-EF Directivas del OSCE.
- Ley N° 27806, Ley de Transparencia y de Acceso a la Información Pública.
- Decreto Supremo N°006-2017-JUS, TUO de la Ley N°27444, Ley del Procedimiento Administrativo General, y sus modificatorias aplicables.
- Texto Único Ordenado de la Ley N°28016 – Ley de Promoción de Competencia y Formalización y Desarrollo de la Micro y Pequeña Empresa y del Acceso al Empleo, aprobado por Decreto Supremo N°007-2008-TR.
- Resoluciones del Tribunal y pronunciamientos del OSCE de observancia obligatoria.
- DIRECTIVA 012-2017-GR. LAMB, “NORMAS SOBRE EL USO DEL UNIFORME INSTITUCIONAL EN LA SEDE DEL GOBIERNO REGIONAL DE LAMBAYEQUE.
- DIRECTIVA N° 001-2024-GR. LAMB/GRED “NORMAS SOBRE EL OTORGAMIENTO Y USO DEL UNIFORME INSTITUCIONAL EN EL ÁMBITO DE LA GERENCIA REGIONAL DE EDUCACIÓN LAMBAYEQUE; aprobada con RGR. N° 032-2024-GR.LAMB/GRED [215237404-2]

Las referidas normas incluyen sus respectivas modificaciones, de ser el caso.

CAPÍTULO II DEL PROCEDIMIENTO DE SELECCIÓN

2.1. CALENDARIO DEL PROCEDIMIENTO DE SELECCIÓN

Según el cronograma de la ficha de selección de la convocatoria publicada en el SEACE.

Importante

De conformidad con la vigesimosegunda Disposición Complementaria Final del Reglamento, en caso la Entidad (Ministerios y sus organismos públicos, programas o proyectos adscritos) haya difundido el requerimiento a través del SEACE siguiendo el procedimiento establecido en dicha disposición, no procede formular consultas u observaciones al requerimiento.

2.2. CONTENIDO DE LAS OFERTAS

La oferta contendrá, además de un índice de documentos², la siguiente documentación:

2.2.1. Documentación de presentación obligatoria

2.2.1.1. Documentos para la admisión de la oferta

- a) Declaración jurada de datos del postor. (**Anexo N° 1**)
- b) Documento que acredite la representación de quien suscribe la oferta.

En caso de persona jurídica, copia del certificado de vigencia de poder del representante legal, apoderado o mandatario designado para tal efecto.

En caso de persona natural, copia del documento nacional de identidad o documento análogo, o del certificado de vigencia de poder otorgado por persona natural, del apoderado o mandatario, según corresponda.

En el caso de consorcios, este documento debe ser presentado por cada uno de los integrantes del consorcio que suscriba la promesa de consorcio, según corresponda.

Advertencia

De acuerdo con el artículo 4 del Decreto Legislativo N° 1246, las Entidades están prohibidas de exigir a los administrados o usuarios la información que puedan obtener directamente mediante la interoperabilidad a que se refieren los artículos 2 y 3 de dicho Decreto Legislativo. En esa medida, si la Entidad es usuaria de la Plataforma de Interoperabilidad del Estado – PIDE³ y siempre que el servicio web se encuentre activo en el Catálogo de Servicios de dicha plataforma, no corresponderá exigir el certificado de vigencia de poder y/o documento nacional de identidad.

- c) Declaración jurada de acuerdo con el literal b) del artículo 52 del Reglamento. (**Anexo N° 2**)
- d) Declaración jurada de cumplimiento de las Especificaciones Técnicas contenidas en el numeral 3.1 del Capítulo III de la presente sección. (**Anexo N° 3**)

² La omisión del índice no determina la no admisión de la oferta.

³ Para mayor información de las Entidades usuarias y del Catálogo de Servicios de la Plataforma de Interoperabilidad del Estado – PIDE ingresar al siguiente enlace <https://www.gobiernodigital.gob.pe/interoperabilidad/>

e) Copia simple de Carta de garantía del fabricante de la tela al Postor.

f) **PRESENTACION DE MUESTRAS:**

Las muestras serán presentadas por los postores el mismo día de la presentación de Ofertas, según la fecha establecida en el cronograma del SEACE; y el horario de la presentación de muestras será durante 8.00 am hasta 4:30 pm en trámite documentario; dirigido al comité de selección del procedimiento de selección en mención.

Las muestras serán rotuladas en la forma siguiente: Nombre del postor participante, numero de ítem y N° del procedimiento de selección.

Las muestras presentadas por el postor al que se le otorgue la buena Pro, quedarán en custodia de la ENTIDAD, para efectos de verificar que los bienes que deben de ser entregados guardan las mismas condiciones de calidad y acabado.

(i) Aspectos y requisitos que serán verificados mediante la presentación del muestrario

Cada postor deberá presentar sus muestras, las mismas que deben contener los materiales: tipo de tela, calidad de la tela y calidad de confección; a fin de garantizar que deberán cumplir con las especificaciones técnicas solicitadas, siendo los siguientes ítems paquete requeridos:

UNIFORME INVIERNO				
DESCRIPCIÓN DEL ÍTEM PAQUETE		Unidad de medida	Cantidad por unidad	Cantidad total
caballero	Saco	Unidad	1	32
	Pantalón	Unidad	1	32
	Camisa manga larga	Unidad	1	32
	Corbata	Unidad	1	32
Dama	Saco	Unidad	1	30
	Pantalón	Unidad	1	30
	Blusa manga larga	Unidad	1	30
	Pañoleta	Unidad	1	30

UNIFORME VERANO				
DESCRIPCIÓN DEL ÍTEM PAQUETE		Unidad de medida	Cantidad por unidad	Cantidad total
caballero	Saco	Unidad	1	32
	Pantalón	Unidad	1	32
	Camisa manga corta	Unidad	1	32
	Corbata	Unidad	1	32
Dama	Saco	Unidad	1	30
	Pantalón	Unidad	1	30
	Blusa manga corta	Unidad	1	30
	Falda	Unidad	1	30

ii) la metodología que se utilizará

Se realizará una inspección física de la muestra a fin de verificar que el material cuente con todos los componentes solicitados en las Especificaciones Técnicas. La inspección física busca la obtención de información o resultados observables y objetivos del bien y/o insumo. A través de las muestras se comprobará que los bienes ofertados cumplen con las especificaciones técnicas exigidas en las bases.

(iii) los mecanismos o pruebas a los que serán sometidas las muestras para determinar el cumplimiento de las características y/o requisitos funcionales que la Entidad ha considerado pertinente verificar;

Se tomará en cuenta los aspectos de las características y/o requisitos funcionales que serán verificados mediante la presentación de la muestra, siendo evaluados lo siguiente: tipo de tela, calidad de la tela y calidad de confección.

(iv) el número de muestras solicitadas por cada producto;

Se deberá contar con una (01) muestra correspondiente a cada sub ítem a fin de

garantizar y permita verificar lo siguiente: tipo de tela, calidad de la tela y calidad de confección.

(v) el órgano que se encargará de realizar la evaluación de dichas muestras;

Para efectos de la verificación del tipo de tela, calidad de la tela y calidad de confección; se contratará los servicios de un experto textilera y confección, con amplia experiencia en la evaluación de telas y confección, el cual apoyara al comité de selección en la evaluación de las muestras, a través de un informe de resultados determinará si los materiales presentados responden a las características y/o requisitos de las especificaciones técnicas detalladas en las bases cumpliendo con el **tipo de tela, calidad de la tela y calidad de confección. De no cumplir la con lo requerido, la oferta se considerará no admitida.**

(vi) DIRECCIÓN, LUGAR EXACTO Y HORARIO PARA LA PRESENTACIÓN DE MUESTRAS.

Las muestras serán presentadas por los postores el mismo día de la presentación de Ofertas, según la fecha establecida en el cronograma del SEACE; y el horario de la presentación de muestras será durante 7:30 am hasta 4:00 pm en trámite documentario; dirigido para el comité de selección del procedimiento de selección en mención.

- g) Declaración jurada de plazo de entrega. **(Anexo N° 4)**⁴
- h) Promesa de consorcio con firmas legalizadas, de ser el caso, en la que se consigne los integrantes, el representante común, el domicilio común y las obligaciones a las que se compromete cada uno de los integrantes del consorcio así como el porcentaje equivalente a dichas obligaciones. **(Anexo N° 5)**
- i) El precio de la oferta en **SOLES**. Adjuntar obligatoriamente el **Anexo N° 6**.

El precio total de la oferta y los subtotales que lo componen son expresados con dos (2) decimales. Los precios unitarios pueden ser expresados con más de dos (2) decimales.

Importante

El órgano encargado de las contrataciones o el comité de selección según corresponda, verifica la presentación de los documentos requeridos. De no cumplir con lo requerido, la oferta se considera no admitida.

2.2.1.2. Documentos para acreditar los requisitos de calificación

Incorporar en la oferta los documentos que acreditan los **“Requisitos de Calificación”** que se detallan en el numeral 3.2 del Capítulo III de la presente sección de las bases.

2.2.2. Documentación de presentación facultativa:

- a) En el caso de microempresas y pequeñas empresas integradas por personas con discapacidad, o en el caso de consorcios conformados en su totalidad por estas empresas, deben presentar la constancia o certificado con el cual acredite su inscripción en el Registro de Empresas Promocionales para Personas con Discapacidad⁵.
- b) Solicitud de bonificación del cinco por ciento (5%) por tener la condición de micro y pequeña empresa **(Anexo N° 10)**.

⁴ En caso de considerar como factor de evaluación la mejora del plazo de entrega, el plazo ofertado en dicho anexo servirá también para acreditar este factor.

⁵ Dicho documento se tendrá en consideración en caso de empate, conforme a lo previsto en el artículo 91 del Reglamento.

Advertencia

El órgano encargado de las contrataciones o el comité de selección, según corresponda, no podrá exigir al postor la presentación de documentos que no hayan sido indicados en los acápites “Documentos para la admisión de la oferta”, “Requisitos de calificación” y “Factores de evaluación”.

Importante para la Entidad

*Esta disposición **solo** debe ser incluida en el caso de procedimientos de selección cuyo valor estimado sea igual o menor a cincuenta (50) UIT:*

2.3. PRESENTACIÓN DEL RECURSO DE APELACIÓN

“El recurso de apelación se presenta ante la Unidad de Trámite Documentario de la Entidad.

En caso el participante o postor opte por presentar recurso de apelación y por otorgar la garantía mediante depósito en cuenta bancaria, se debe realizar el abono en:

N ° de Cuenta : 00231278125

Banco : Banco de la Nación

N° CC⁶ : [.....]

”

2.4. REQUISITOS PARA PERFECCIONAR EL CONTRATO

El postor ganador de la buena pro debe presentar los siguientes documentos para perfeccionar el contrato:

- Garantía de fiel cumplimiento del contrato
- Garantía de fiel cumplimiento por prestaciones accesorias, de ser el caso.
- Contrato de consorcio con firmas legalizadas ante Notario de cada uno de los integrantes, de ser el caso.
- Código de cuenta interbancaria (CCI) o, en el caso de proveedores no domiciliados, el número de su cuenta bancaria y la entidad bancaria en el exterior.
- Copia de la vigencia del poder del representante legal de la empresa que acredite que cuenta con facultades para perfeccionar el contrato, cuando corresponda.
- Copia de DNI del postor en caso de persona natural, o de su representante legal en caso de persona jurídica.

Advertencia

De acuerdo con el artículo 4 del Decreto Legislativo N° 1246, las Entidades están prohibidas de exigir a los administrados o usuarios la información que puedan obtener directamente mediante la interoperabilidad a que se refieren los artículos 2 y 3 de dicho Decreto Legislativo. En esa medida, si la Entidad es usuaria de la Plataforma de Interoperabilidad del Estado – PIDE⁷ y siempre que el servicio web se encuentre activo en el Catálogo de Servicios de dicha plataforma, no corresponderá exigir los documentos previstos en los literales e) y f).

- Domicilio para efectos de la notificación durante la ejecución del contrato.
- Autorización de notificación de la decisión de la Entidad sobre la solicitud de ampliación de

⁶ En caso de transferencia interbancaria.

⁷ Para mayor información de las Entidades usuarias y del Catálogo de Servicios de la Plataforma de Interoperabilidad del Estado – PIDE ingresar al siguiente enlace <https://www.gobiernodigital.gob.pe/interoperabilidad/>

plazo mediante medios electrónicos de comunicación ⁸ (**Anexo N° 11**).

- i) Detalle de los precios unitarios del precio ofertado⁹.
- j) Detalle del precio de la oferta de cada uno de los bienes que conforman el paquete¹⁰.

Importante

- *En caso que el postor ganador de la buena pro sea un consorcio, las garantías que presente este para el perfeccionamiento del contrato, así como durante la ejecución contractual, de ser el caso, además de cumplir con las condiciones establecidas en el artículo 33 de la Ley y en el artículo 148 del Reglamento, deben consignar expresamente el nombre completo o la denominación o razón social de los integrantes del consorcio, en calidad de garantizados, de lo contrario no podrán ser aceptadas por las Entidades. No se cumple el requisito antes indicado si se consigna únicamente la denominación del consorcio, conforme lo dispuesto en la Directiva "Participación de Proveedores en Consorcio en las Contrataciones del Estado".*
- *En los contratos cuyos montos sean iguales o menores a doscientos mil Soles (S/ 200,000.00), no corresponde presentar garantía de fiel cumplimiento de contrato ni garantía de fiel cumplimiento por prestaciones accesorias. Dicha excepción también aplica a los contratos derivados de procedimientos de selección por relación de ítems, cuando el monto del ítem adjudicado o la sumatoria de los montos de los ítems adjudicados no supere el monto señalado anteriormente, conforme a lo dispuesto en el literal a) del artículo 152 del Reglamento.*

Importante

- *Corresponde a la Entidad verificar que las garantías presentadas por el postor ganador de la buena pro cumplan con los requisitos y condiciones necesarios para su aceptación y eventual ejecución, sin perjuicio de la determinación de las responsabilidades funcionales que correspondan.*
- *De conformidad con el Reglamento Consular del Perú aprobado mediante Decreto Supremo N° 076-2005-RE para que los documentos públicos y privados extendidos en el exterior tengan validez en el Perú, deben estar legalizados por los funcionarios consulares peruanos y refrendados por el Ministerio de Relaciones Exteriores del Perú, salvo que se trate de documentos públicos emitidos en países que formen parte del Convenio de la Apostilla, en cuyo caso bastará con que estos cuenten con la Apostilla de la Haya¹¹.*
- *La Entidad no puede exigir documentación o información adicional a la consignada en el presente numeral para el perfeccionamiento del contrato.*

2.5. PERFECCIONAMIENTO DEL CONTRATO

El contrato se perfecciona con la suscripción del documento que lo contiene. Para dicho efecto el postor ganador de la buena pro, dentro del plazo previsto en el artículo 141 del Reglamento, debe presentar la documentación requerida en Trámite Documentario, sito en PRO. FRANCISCO BOLOGNESI NRO REF (CDRA 4) LAMBAYEQUE/CHICLAYO/CHICLAYO, en el horario de Lunes a Viernes de 8:00 a.m. a 1:00 p.m. y de 2:00 p.m. a 4:00 p.m.

⁸ En tanto se implemente la funcionalidad en el SEACE, de conformidad con la Primera Disposición Complementaria Transitoria del Decreto Supremo N° 234-2022-EF.

⁹ Incluir solo en caso de la contratación bajo el sistema a suma alzada.

¹⁰ Incluir solo en caso de contrataciones por paquete.

¹¹ Según lo previsto en la Opinión N° 009-2016/DTN.

2.6. FORMA DE PAGO

La Entidad realizará el pago de la contraprestación pactada a favor del contratista en **PAGO ÚNICO**.

Para efectos del pago de las contraprestaciones ejecutadas por el contratista, la Entidad debe contar con la siguiente documentación:

- Recepción del Almacén de la Gerencia Regional de Educación Lambayeque, adjuntando acta de recepción.
- Informe del funcionario responsable de la oficina de personal emitiendo la conformidad de la prestación efectuada.
- Comprobante de pago.
- Copia Contrato.

Dicha documentación se debe presentar en Trámite Documentario, sito en PRO. FRANCISCO BOLOGNESI NRO REF (CDRA 4) LAMBAYEQUE/CHICLAYO/CHICLAYO en el horario de Lunes a Viernes de 8:00 a.m. a 1:00 p.m. y de 2:00 p.m. a 4:00 p.m.

CAPÍTULO III REQUERIMIENTO

Importante

De conformidad con el numeral 29.8 del artículo 29 del Reglamento, el área usuaria es responsable de la adecuada formulación del requerimiento, debiendo asegurar la calidad técnica y reducir la necesidad de su reformulación por errores o deficiencias técnicas que repercutan en el proceso de contratación.

3.1. ESPECIFICACIONES TÉCNICAS

ESPECIFICACIONES TÉCNICAS PARA LA ADQUISICIÓN DE UNIFORME INSTITUCIONAL PARA EL PERSONAL ADMINISTRATIVO DE RÉGIMEN LABORAL D.L. N°276, D.L. N°1057 Y LA LEY N° 29944 LEY DE LA REFORMA MAGISTERIAL.

1. **DATOS INFORMATIVOS:**

- Área que requieren los bienes: Coordinación de Recursos Humanos.
- Unidad Ejecutora: 304 - GRED-Lambayeque
- Tipo de recurso: Recursos Ordinarios
- Específicas de gasto: 21.21.11.-Uniforme Personal Administrativo
- Meta: 0098

2. **DENOMINACIÓN DE LA CONTRATACIÓN:**

ADQUISICIÓN DE UNIFORME INSTITUCIONAL PARA SERVIDORES DE LA GERENCIA REGIONAL DE EDUCACION – LAMBAYEQUE.

3. **FINALIDAD PUBLICA:**

La finalidad es brindar una buena presentación del personal en sus actividades diarias como en su participación en eventos oficiales, proporcionando las condiciones de trabajo adecuadas y pertinentes, que pueda conllevar a brindar un mejor servicio al público usuario, preservando la imagen institucional.

4. **BASE LEGAL**

- **DIRECTIVA 012-2017-GR. LAMB.**, “NORMAS SOBRE EL USO DEL UNIFORME INSTITUCIONAL EN LA SEDE DEL GOBIERNO REGIONAL DE LAMBAYEQUE.
- **DIRECTIVA N° 001-2024-GR. LAMB/GRED** “NORMAS SOBRE EL OTORGAMIENTO Y USO DEL UNIFORME INSTITUCIONAL EN EL ÁMBITO DE LA GERENCIA REGIONAL DE EDUCACIÓN LAMBAYEQUE; aprobada con RGR. N° 032-2024-GR.LAMB/GRED [215237404-2]

5. **OBJETIVOS:**

5.1. **Objetivo General**

La Gerencia Regional de Educación de Lambayeque, en su calidad de Institución es responsable de abastecer de uniformes al personal administrativo que labora en ésta, está facultada para realizar todos los actos y contratos necesarios para su abastecimiento.

5.2. **Objetivo Específico.**

Regular el procedimiento, fijar fechas y plazos, establecer garantías y responsabilidades, y otros para el PROCESO DE ADQUISICIÓN DE UNIFORMES PARA EL PERSONAL ADMINISTRATIVO, Cautelando el buen uso de los recursos públicos en cumplimiento de la normatividad vigente.

6. ALCANCES Y DESCRIPCIÓN DE LOS BIENES A ADQUIRIR:

En tal sentido se detalla las cantidades de la adquisición de UNIFORME INSTITUCIONAL PARA EL PERSONAL ADMINISTRATIVO DE RÉGIMEN LABORAL D.L. N° 276, D.L. N°1057 Y LEY N°29944 LEY DE REFORMA MAGISTERIAL DE LA GRED-Lambayeque.

PRENDAS DE CADA UNIFORME Y CANTIDADES

UNIFORME INVIERNO				
DESCRIPCIÓN DEL ITEM PAQUETE		Unidad de medida	Cantidad por unidad	Cantidad total
caballero	Saco	Unidad	1	32
	Pantalón	Unidad	1	32
	Camisa manga larga	Unidad	1	32
	Corbata	Unidad	1	32
Dama	Saco	Unidad	1	30
	Pantalón	Unidad	1	30
	Blusa manga larga	Unidad	1	30
	Pañoleta	Unidad	1	30

UNIFORME VERANO				
DESCRIPCIÓN DEL ITEM PAQUETE		Unidad de medida	Cantidad por unidad	Cantidad total
caballero	Saco	Unidad	1	32
	Pantalón	Unidad	1	32
	Camisa manga corta	Unidad	1	32
	Corbata	Unidad	1	32
Dama	Saco	Unidad	1	30
	Pantalón	Unidad	1	30
	Blusa manga corta	Unidad	1	30
	Falda	Unidad	1	30

6.1 CARACTERÍSTICAS TÉCNICAS DE LOS BIENES.

La confección de las prendas será a medida y de tipo sastre artesanal, según las especificaciones técnicas que se adjuntan en anexos, donde se detallan los diseños de los modelos, confección de los uniformes de damas y caballeros y las telas a emplear por género.

- Las prendas deberán ser confeccionadas con piezas completas sin ser unidas con retazos o partes, aun cuando sea de la misma tela.
- Las prendas deberán ser confeccionadas de manera que tengan suficiente ensanche.
- La confección y acabados de cada una de las prendas que componen los uniformes deberán ser de primera, debiendo utilizarse materiales e insumos de reconocida calidad.
- Cortado de las prendas al hilo.
- Costuras íntegramente remalladas.
- Ensanches de costura en uniones principales
- Bastas invisibles
- Cierres de color acorde al tono de la tela y de diente dorado
- Hilos de color acorde al tono de la tela.
- Etiquetas de recomendación para el mantenimiento de las prendas.
- Mostrar en las prendas el orillo de la tela usada en la confección.
- Los uniformes deberán presentarse en porta terno con cierre, colgador de plástico, etiqueta de garantía de la tela, marca del confeccionista e instrucciones de lavado.
- Las etiquetas de composición podrán ser estampadas
- Que la prenda cuente con suficiente tela en las costuras para realizar las modificaciones de ajuste.
- las etiquetas que son bordadas, no deben desteñir y mantener su forma original.
- La etiqueta de marca deberá ser bordada.

6.2. MEDIDAS DE UNIFORMES DEL PERSONAL DE LA SEDE

La confección de las prendas del uniforme institucional, se realizará a medida, según las especificaciones técnicas que se adjuntan como anexos, donde se detalla los diseños de los modelos de los uniformes de damas y caballeros, características y detalles de la confección y las características de las telas a emplear según género.

Los plazos son contados a partir del día siguiente de suscribir el Contrato; el mismo que incluirá el tiempo para la toma de medidas (obtenidas de manera individual) y considerando una prueba antes de la entrega, las cuales deberán realizarse en las instalaciones de la GRED-Lambayeque y en coordinación el Área de personal, a efecto de que se determine las fechas en que se llevarán a cabo.

El Área de personal coordinará con la empresa ganadora de la buena pro, dentro del plazo establecido para que tome las medidas del uniforme al personal como mínimo 03 días, de lunes a viernes de 8:00 horas 13:00 horas a fin de garantizar el 100% de asistencia del personal (teniendo en cuenta que no se aceptarán vales como parte de la entrega de los uniformes).

La empresa ganadora de la buena pro al momento de ingresar los bienes cumplirá con entregar el 100% de los uniformes: personal que se tomó las medidas.

6.3. RECLAMOS:

El uniforme institucional al ser elaborado a medida del trabajador, será el único responsable de la asignación de la media. En ese sentido, los reclamos serán atendidos solo si la medida entregada no correspondiera o por defecto de fabricación si se diera el caso.

6.4. GARANTÍA:

Garantía comercial =Garantía de calidad de confección de uniformes
El contratista deberá garantizar la calidad de confección por un periodo de 12 meses, que los uniformes entregados sean nuevos, libres de defectos de fabricación, inadaptación con el uso normal o cambio de color.

6.5. EMBALAJE:

Los uniformes deberán ser entregados en su respectivo porta terno con cierre, para su traslado y cuidado, porta terno con el nombre de la persona y qué tipo de terno es (verano o invierno).

6.6. MEDIDAS DE CONTROL:

La conformidad de recepción será dada por el Almacenero de la Gred-Lambayeque en la que se verificará la recepción de los uniformes de cada uno de los beneficiarios, para lo cual deberá contar con la Guía de remisión debidamente recepcionada (debe constar la fecha y sello de recepción de los bienes por el encargado de almacén de Gred-Lambayeque).

6.7. LUGAR Y PLAZO DE ENTREGA DE LOS BIENES:

Los uniformes se entregarán en el Almacén de Gred-Lambayeque, ubicado en Av. Bolognesi S/N Chiclayo- Lambayeque

PLAZO

Los uniformes se entregarán en un plazo máximo de cuarenta (40) días calendario, contados a partir del día siguiente de la suscripción del contrato.

PLAZO DE ENTREGA

ETAPA	PLAZOS
TOMA DE MEDIDAS	Ser realizará durante un plazo máximo de 3 días calendario en el horario que proponga el contratista, contados a partir del día siguiente de la firma del contrato y según listado del personal que recibirá el uniforme. Dicha toma debe ser de manera personalizada con un sastre para damas y otro para caballeros.
CONFECCION	Se realizará durante un plazo de 24 días
PRUEBAS DEL UNIFORME	Se realizará durante un plazo de 3 días
ACABADOS Y CAMBIOS DE UNIFORME	Se realizará durante un plazo máximo de 10 días

El contratista deberá realizar la toma de medidas y pruebas del uniforme en el almacén de la Gerencia Regional de Educación, Lambayeque, ubicado en la Av. Bolognesi S/N Chiclayo - Lambayeque

ETAPA DE TOMA DE MEDIDAS

El plazo máximo para la toma de medidas es de 03 días hábiles, el cual se inicia a partir del día siguiente de la firma del contrato y según listado del personal que recibirá el uniforme.

La confección del uniforme es sobre medida, según lo indicado en las Especificaciones Técnicas del presente documento. El contratista adoptará un sistema ágil para la toma de medidas disponiendo de personal calificado y suficiente para tal fin, así mismo como los equipos necesarios.

El área de RRHH y/o Abastecimiento, entregará al contratista el listado del personal que recibirá el uniforme.

ETAPA PARA LA CONFECCION, PRUEBA, ARREGLOS Y ENTREGA DEL UNIFORME:

Plazo de confección, prueba, arreglos, y entrega del uniforme.

El plazo establecido para la confección, prueba, arreglos y entrega del uniforme es de treinta y siete (37) días calendarios, contados a partir del día siguiente de culminado la toma de medidas.

PRUEBAS DE CONFECCION PARA EL PERSONAL

Culminada la toma de medida, se deberá hacer una prueba del uniforme con las prendas hilvanadas, siendo esta prueba obligatorio, para ello el contratista deberá coordinar con anticipación de tres (03) días calendario a su visita, a fin de comunicar al personal las fechas programadas para la realización de las pruebas.

ARREGLOS DEL UNIFORME

En caso que se detecte fallas en la confección de las prendas a sobre medida y que no hayan sido corregidas, el Coordinación de Personal comunicara al contratista para que realice los arreglos respectivos en un plazo de diez (10) días calendario contados a partir de la entrega del uniforme para su arreglo.

6.8. CONFORMIDAD Y RECEPCION DE LA COMPRA:

La conformidad, estará a cargo del responsable de la Oficina de Coordinación de Personal y debe contar con la verificación del responsable de Almacén para que pueda brindar la conformidad y se realice el pago.

El responsable de la Oficina de Coordinación de Personal deberá remitir un documento el cual deberá indicar la conformidad de los bienes entregados.

La Conformidad del servicio se regula por lo dispuesto en el Artículo 168° del Reglamento de la Ley de Contrataciones del Estado. Decreto Supremo 168-2020-EF

La conformidad se emite en un plazo máximo de siete (7) días de producida la recepción, salvo que se requiera efectuar pruebas que permitan verificar el cumplimiento de la obligación, o si se trata de consultorías, en cuyo caso la conformidad se emite en un plazo máximo de quince (15) días, bajo responsabilidad del funcionario que debe emitir la conformidad.

De existir observaciones, LA ENTIDAD las comunica al CONTRATISTA, indicando claramente el sentido de estas, otorgándole un plazo para subsanar no menor de dos (2) ni mayor de ocho (8) días.

Dependiendo de la complejidad o sofisticación de las subsanaciones a realizar el plazo para subsanar no puede ser menor de cinco (5) ni mayor de quince (15) días. Si pese al plazo otorgado, EL CONTRATISTA no cumpliera a cabalidad con la subsanación, LA ENTIDAD puede otorgar al CONTRATISTA periodos adicionales para las correcciones pertinentes. En este supuesto corresponde aplicar la penalidad por mora desde el vencimiento del plazo para subsanar

6.9. PENALIDADES

La penalidad se regula por lo dispuesto en el Artículo 161° y 162 ° del Reglamento de la Ley de Contrataciones del Estado. Decreto Supremo 168-2020-EF.

En caso de retraso injustificado del contratista en la ejecución de las prestaciones objeto del contrato, la Entidad le aplica automáticamente una penalidad por mora por cada día de atraso. La penalidad se aplica automáticamente y se calcula de acuerdo a la siguiente fórmula:

$$\text{Penalidad Diaria} = \frac{0.10 \times \text{monto vigente}}{F \times \text{plazo vigente en días}}$$

Penalidad Diaria = $0.10 \times \text{monto vigente}$

$F \times \text{plazo vigente en días}$

Donde F tiene los siguientes valores:

a) F 0.40.-Para plazos menores o iguales a sesenta (60) días

b) F = 0.25.- Para plazos mayores a sesenta (60) días.

6.10. TRASPORTES Y SEGUROS:

El transporte, flete y cualquier otro gasto vinculado a los bienes materia de la adquisición o seguro correrá por cuenta y riesgo de la empresa ganadora.

6.11. ADELANTOS:

No se otorgarán adelantos

6.12. FORMA DE PAGO:

El Pago al contratista será efectuado por la Entidad en moneda nacional soles, en PAGO ÚNICO, la Entidad para efectos de del pago debe contar con la siguiente documentación:

- Acta de recepción del área de Almacén.
- Conformidad de la oficina de personal.
- Comprobante de pago.

El depósito se efectuará directamente en la cuenta del proveedor, para lo cual éste deberá proporcionar a la Gred-Lambayeque su código de cuenta interbancario (CCI), en la oportunidad que se dé inicio formal a la relación contractual, debiendo para ello remitir la carta – autorización.

La Entidad paga las contraprestaciones pactadas a favor del contratista dentro de los diez (10) días calendario siguientes de otorgada la conformidad de los bienes, servicios en general y consultorías, siempre que se verifiquen las condiciones establecidas en el contrato para ello, bajo responsabilidad del funcionario competente.

6.13. SISTEMA DE CONTRATACIÓN

Suma alzada

6.14. SUBCONTRATACIÓN

Está prohibida la sub contratación de la prestación y/o encargar a terceros la elaboración de los uniformes. El área usuaria (Coordinación de Personal) de considerarlo necesario, realizará una visita de inspección a las instalaciones durante la confección de los bienes.

6.15. OBLIGACIONES REFERIDAS A LA SEGURIDAD Y SALUD EN EL TRABAJO – EN LA EJECUCION DE LA PRESTACION:

EL CONTRATISTA se compromete a cumplir y a observar lo establecido en la Ley de Seguridad y Salud en el Trabajo y su Reglamento, del Protocolo de Bioseguridad del Almacén de la GRED, así como otras disposiciones legales vinculadas durante la ejecución de las prestaciones a su cargo; obligándose a dotar, proveer y/o administrar a cada uno de sus trabajadores los implementos de seguridad que corresponda de acuerdo al grado y/o nivel de riesgo que pueda evidenciarse en el desarrollo de las actividades propias de la presente contratación dentro de las instalaciones de la Gred-Lambayeque; así como garantizar la contratación de los respectivos seguros de acuerdo a la normatividad vigente.

6.16. RESPONSABILIDAD POR VICIOS OCULTOS:

El contratista es responsable por la calidad ofrecida y por los vicios ocultos de los bienes ofertados por un plazo no menor de un (01) año e igual al periodo de la garantía total, contados a partir del día siguiente de la conformidad otorgada por la GRED Lambayeque de acuerdo con lo establecido en el Artículo 173° del Reglamento de la Ley de Contrataciones del Estado.

6.17. CONFIDENCIALIDAD

El contratista deberá mantener absoluta reserva y confidencialidad, en el manejo de la información a la que tenga acceso y de la información que se genere o se encuentre relacionado con el objeto de la contratación, quedando prohibido de revelar dicha información a terceros de lo contrario está sujeto y obligado a cumplir con las penalidades y demandas que exija la entidad.

7. REQUISITOS DEL CONTRATISTA:

7.1. REQUISITOS:

Persona Natural o Jurídica.

Estar activo y habido en la consulta RUC, que sus actividades económicas sean igual o similar al objeto de la contratación.

Rubros sugeridos:

VENTA AL POR MAYOR DE PRODUCTOS TEXTILES.

FAB. OTROS PROD. TEXTILES.

FAB. DE PRENDAS DE VESTIR.

VTA. MAY. PRODUCTOS TEXTILES.

Contar con RNP vigente (Bienes).

NO estar inhabilitado para contratar con el Estado.

Carta de garantía del fabricante de la tela al Postor.

7.2. ACREDITACIÓN:

COPIA DE FICHA RUC

COPIA SIMPLE DEL RNP

7.4 PRESENTACION DE MUESTRAS

Las muestras serán presentadas por los postores el mismo día de la presentación de Ofertas, según la fecha establecida en el cronograma del SEACE; y el horario de la presentación de muestras será durante 8.00 am hasta 4:30 pm en trámite documentario; dirigido al comité de selección del procedimiento de selección en mención.

Las muestras serán rotuladas en la forma siguiente: Nombre del postor participante, numero de ítem y N° del procedimiento de selección.

Las muestras presentadas por el postor al que se le otorgue la buena Pro, quedarán en custodia de la ENTIDAD, para efectos de verificar que los bienes que deben de ser entregados guardan las mismas condiciones de calidad y acabado.

(i) Aspectos y requisitos que serán verificados mediante la presentación del muestrario

Cada postor deberá presentar sus muestras, las mismas que deben contener los materiales: tipo de tela, calidad de la tela y calidad de confección; a fin de garantizar que deberán cumplir con las especificaciones técnicas solicitadas, siendo los siguientes ítems paquete requeridos:

UNIFORME INVIERNO				
DESCRIPCIÓN DEL ÍTEM PAQUETE		Unidad de medida	Cantidad por unidad	Cantidad total
caballero	Saco	Unidad	1	32
	Pantalón	Unidad	1	32
	Camisa manga larga	Unidad	1	32
	Corbata	Unidad	1	32
Dama	Saco	Unidad	1	30
	Pantalón	Unidad	1	30
	Blusa manga larga	Unidad	1	30
	Pañoleta	Unidad	1	30

UNIFORME VERANO				
DESCRIPCIÓN DEL ÍTEM PAQUETE		Unidad de medida	Cantidad por unidad	Cantidad total
caballero	Saco	Unidad	1	32
	Pantalón	Unidad	1	32
	Camisa manga corta	Unidad	1	32
	Corbata	Unidad	1	32
Dama	Saco	Unidad	1	30
	Pantalón	Unidad	1	30
	Blusa manga corta	Unidad	1	30
	Falda	Unidad	1	30

(ii) la metodología que se utilizará

Se realizará una inspección física de la muestra a fin de verificar que el material cuente con todos los componentes solicitados en las Especificaciones Técnicas. La inspección física busca la obtención de información o resultados observables y objetivos del bien y/o insumo. A través de las muestras se comprobará que los bienes ofertados cumplen con las especificaciones técnicas exigidas en las bases.

(iii) los mecanismos o pruebas a los que serán sometidas las muestras para determinar el cumplimiento de las características y/o requisitos funcionales que la Entidad ha considerado pertinente verificar;

Se tomará en cuenta los aspectos de las características y/o requisitos funcionales que serán verificados mediante la presentación de la muestra, siendo evaluados lo siguiente: tipo de tela, calidad de la tela y calidad de confección.

(iv) el número de muestras solicitadas por cada producto;

Se deberá contar con una (01) muestra correspondiente a cada sub ítem a fin de garantizar y permita verificar lo siguiente: tipo de tela, calidad de la tela y calidad de confección.

(v) el órgano que se encargará de realizar la evaluación de dichas muestras; y

Para efectos de la verificación del tipo de tela, calidad de la tela y calidad de confección; se contratará los servicios de un experto textilería y confección, con amplia experiencia en la evaluación de telas y confección, el cual apoyara al comité de selección en la evaluación de las muestras, a través de un informe de resultados determinará si los materiales presentados responden a las características y/o requisitos de las especificaciones técnicas detalladas en las bases cumpliendo con el tipo de tela, calidad de la tela y calidad de confección. De no cumplir la con lo requerido, la oferta se considerará no admitida.

7.5 (vi) DIRECCIÓN, LUGAR EXACTO Y HORARIO PARA LA PRESENTACIÓN DE MUESTRAS.

Las muestras serán presentadas por los postores el mismo día de la presentación de Ofertas, según la fecha establecida en el cronograma del SEACE; y el horario de la presentación de muestras será durante 7:30 am hasta 4:00 pm en trámite documentario; dirigido para el comité de selección del procedimiento de selección en mención.

7.6 CONTROL DE CALIDAD

Durante la etapa de confección o al término de la entrega de los bienes el responsable de la oficina de Coordinación de Personal con el apoyo de un experto con experiencia en el servicio solicitado de control de calidad, visitara la plata del contratista, con el fin de elegir al azar dos juegos de uniforme y tomará una muestra al azar para corroborar que las características técnicas coincidan con las requeridas, teniendo en cuenta las siguientes pruebas:

- Estabilidad dimensional de la tela.
- Gramaje de la tela.
- Composición de la tela.

El contratista se obliga a reponer las prendas que hayan sido sometidas a la evaluación de control de calidad. En caso de que los resultados de los análisis no coincidan con las características técnicas, el contratista deberá subsanar las observaciones.

8. ESPECIFICACIONES TÉCNICAS

8.1 UNIFORME INVIERNO

SACO (DAMAS) INVIERNO

- **Modelo:** Modelo de cuello según diseño, con abotonadura en línea. Largo de saco a la cadera.
- **Tipo de Tejido:** Casimir diseño
- **COLOR:** col. 255
- **DESCRIPCION:** Casimir en diseño marca reconocida
- **COMPOSICION:** 70% lana y 30% poliéster \pm 5%
- **Cuello:** Cuello ancho en punta de 11cm, según diseño. En dos partes: superior con pie de cuello de 4cm de ancho en el centro del cuello e inferior de una sola pieza. Pespunte en hilo al tono de la tela principal a 7 mm y a 7 ppp.
- **Delantero:** Corte princesa
- **Botones:** Botones teñido en su masa del color de la tela principal, 2 botones de 32 líneas de manera simétrica en el delantero, 23 líneas en las mangas. Más 1 botón de repuesto. Pegados a 2.5 cm del borde del delantero, a lo largo deben estar pegados de manera simétrica.
- **Ojales:** Que empiezan a 1.5 cm del borde del delantero de tela, hechos a mano, de 2.8 cm de largo. Deben ser confeccionados de manera simétrica equidistantes.
- **Forro:** Interior del saco totalmente forrado en tafeta labrada con diseño, composición 100% poliéster de acuerdo al color de tela principal.
- **Bolsillos:** Dos bolsillos inclinados delanteros a 1.5 cm del corte princesa con una inclinación (pendiente) de 4 x 14 y 13.6 cm de abertura con doble vivo mellizo con tela en contraste de 0.6 cm. Con tapas de 5 cm de alto (sin incluir los vivos) y 13.6 cm de largo, reforzadas con entretela tejida fusional en tapa y contratada (no forro), con pespunte a 7 mm del borde y a 7 ppp. Bolsa del bolsillo de la tela del forro de una sola pieza, remallada y pespuntada a los costados, profundidad media de 15 cm, con vistas en los bolsillos donde se aprecie el orillo de la tela principal.
- **Interior:** Vueltas de una sola pieza. bolsillo interior tipo cartera de 1 cm de ancho y 12 cm de abertura de la tela principal, con bolsa de forro con profundidad de 12 cm y vista de tela principal. Lleva sesgo a tono de la tela principal entre la unión del forro y la vuelta con refuerzo en el interior.
- **Espalda:** Con tres cortes, uno central espalda y dos laterales. Martingala de 5 cm de ancho y pespunte tipo a tono de la tela principal. Abertura montada atrás con cruce de 6 cm de ancho, con refuerzo de entretela tejida fusional en la abertura y puntada de quiebre. Fuelle de 2 cm de profundidad a 4 cm de la cogotera y con 30 cm de largo.
- **Mangas:** parte inferior lleva tres botones el codo va atracado el forro con la tela.
- **Desanches:** En costados y central espalda con 2 cm por lado y en los cortes laterales secundarios con 1 cm de ancho por lado, incluido remalle.
- **Hombros:** De dulpillo anatómicas formadas con tafeta del saco, con remalle.
- **Acabado:** Tela y forro, remallados en bolsillos y costuras principales, planchado y vaporizado.
- **Basta:** De 4 cm de ancho de mangas y ruedo.
- **Etiquetas:** Del confeccionista en la cogotera del fabricante de la tela bajo el bolsillo interno y de cuidado de la prenda al costado derecho inferior del forro.
- **Presentación:** Porta termo concierne y colgador de plástico. Marca del confeccionista e instrucciones de lavado. La prenda deberá estar exenta de defectos de materiales y/o insumos, confección y acabados, en su parte externa como interna (materiales y/o insumos defectuosos, Posturas saltadas, hilos sueltos, defecto de lesionado, etc.).

SACO MANGA LARGA DE INVIERNO

DELANTERO



Delantero derecho y central con entretela tejida fusional, con dos ojales de tela de 2.50 cm. de largo.

Delantero izquierdo y central con entretela tejida fusional, con dos botones N°36 y adicionalmente 1 botón de repuesto.

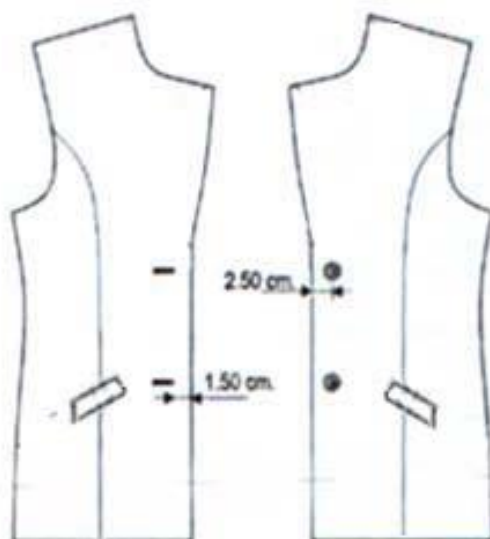

Armadura de delantero con entretela tejida fusional

Hombros

2 Hombros de espuma forada con tela aislada



Pegadas en la unión de cabeza de manga

Vista interior

Parte inferior del delantero izquierdo

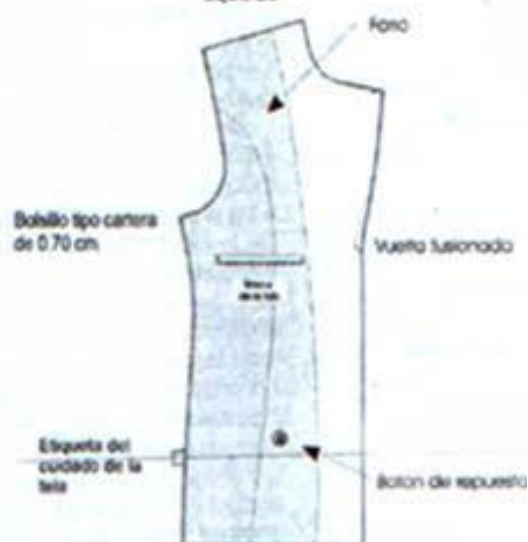

SACO MANGA LARGA DE INVIERNO PARA DAMA

ESPALDA

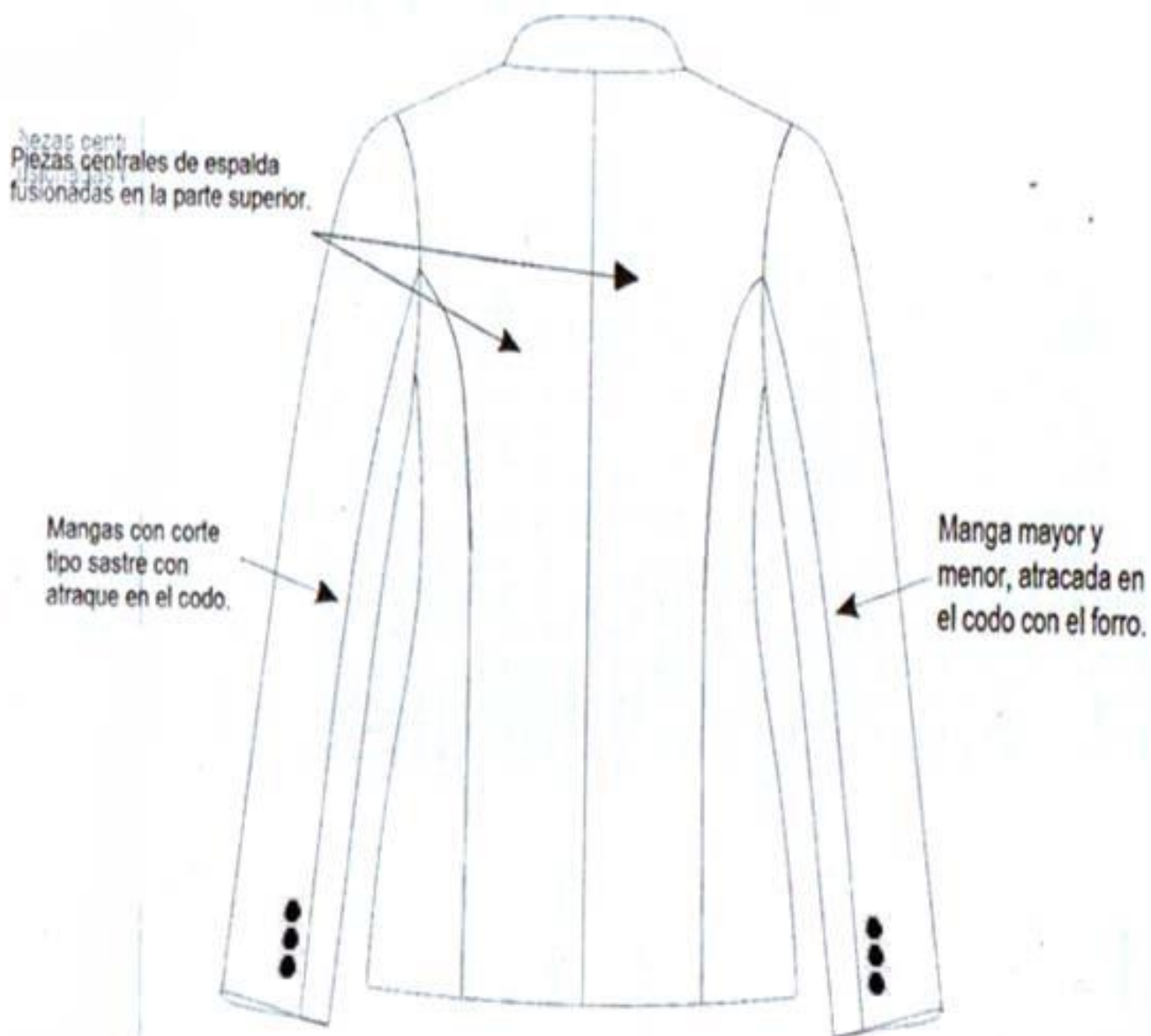

SACO (CABALLEROS) OTOÑO INVIERNO

- **TIPO DE TEJIDO:** CASIMIR DISEÑO
- **DESCRIPCIÓN:** Casimir diseño de marca reconocida
- **COMPOSICION:** 70% lana x 30% poliéster ± 5%.
- **MODELO:** 02 BOTONES, ABERTURA CENTRAL
- **CUELLO:** Superior fusionado con entretela tejida fusionable, además lleva pie de cuello Inferior con fieltro al tono de la tela unido con el exterior con costura ZIG - ZAG estilo sastre. En los extremos es embolsado con costura recta a 1cm. El cuello debe ser simétrico, al centro lleva un cintillo para colgador con marca.
- **DELANTERO IZQUIERDO (PARTE EXTERNA):** Con pinza centrada armada con 301.
 - En la parte superior llevará un bolsillo cartera de 10.5cm de largo por 2.5cm de alto.
 - En la parte central deben llevar 02 ojales bordados tipo ojo de chanco con atraque en forma vertical el cual tiene una medida de 2.8 cm. Los ojales deben estar colocados de manera simétrica uno debajo del otro.
 - En la parte inferior llevará un bolsillo tipo ojal con vivos de tela de 0.6cm por lado y abertura de 15.5cm, además llevará una tapa conformada de dos partes, la parte superior de la misma tela, la cual estará reforzada con entretela no tejida fusionable y la parte inferior o contratapa es de forro, la medida de esta tapa es de 5.5cm de alto incluyendo el vivo con 15.3cm de largo.
- **DELANTERO IZQUIERDO (PARTE INTERNA):** El delantero interior con forro de 100% poliéster de la mejor calidad. Lleva 03 bolsillos:
 - a. Superior-Porta documentos: Tipo ojal con vivos de tela 0.6cm de ancho cada vivo, con abertura de 13cm con atraque semilunar (en contraste) en los extremos de los bolsillos, además lleva una tapa botón triangular de forro insertada con 1 ojalillo tipo flecha de forro y 1 botón de 24 líneas centrado para mayor seguridad.
 - b. Porta lapicero: Tipo ojal con vivos de tela de 0.6cm de ancho cada vivo, con abertura de 4cm con atraque semilunar en los extremos (en contraste).
 - c. Cigarrera: Tipo ojal con vivos de tela de 0.6cm de ancho cada vivo, con abertura de 10cm con atraque semilunar en los extremos (en contraste) además de un respunte al contorno a 2mm. Protector axilar de doble forro ribeteado a 7mm de ancho.
- **DELANTERO DERECHO (PARTE EXTERNA):** Con pinza centrada armada con 301.
 - En la parte central deben llevar 02 botones de 32 Líneas ubicados de manera simétrica uno debajo del otro.
 - En la parte inferior llevará un bolsillo tipo ojal con vivos de tela de 0.6cm por lado y abertura de 15.5cm además llevará una tapa conformada de dos partes, la parte superior de la misma tela, la cual estará reforzada con entretela no tejida fusionable y la parte inferior o contratapa es de forro, la medida de esta tapa es de 5.5cm de alto incluyendo el vivo con 15.3cm de largo.
 - El bolsillo inferior en la parte interna llevará un bolsillo relojero el cual estará bastillado a 1cm y pegado con costura recta a 2mm.
- **DELANTERO DERECHO:** El delantero interior con forro 100% poliéster de la mejor calidad, Lleva 01 bolsillo:
 - **(PARTE INTERNA):** Superior-Porta documentos: Tipo ojal con vivos de tela 0.6cm de ancho cada vivo, con abertura de 13cm con atraque semilunar (en contraste) en los extremos de los bolsillos, además lleva una tapa botón triangular de forro insertada con 1 ojalillo tipo flecha de forro y 1 botón de 24 líneas centrado para mayor seguridad.
 - Adicionalmente se colocarán los botones de repuesto 1 botón de 32 líneas y 1 botón de 24 líneas a un extremo del bolsillo.
 - Protector axilar de doble forro ribeteado a 7mm de ancho.
- **DERECHO:** Los delanteros deberán estar fusionados con entretela tejida fusionable y llevarán un refuerzo de plastón. El plastón deberá estar conformado por dos capas (plástica y fieltro) además de una tira de fusionable tejido a un extremo, las mismas que deberán estar unidas con puntadas en zigzag.

- El forro del saco 100% poliéster de la mejor calidad y las bolsas de bolsillos externos internos serán de popelina bolsillero de 65% algodón / 35% poliéster, estos serán cerrados con costura recta a 1cm y orillados de 0.5cm
- **VUELTA:** Vuelta con media luna tipo pistola, armado con sesgo y pespunte tipo hilván (cadeneta en el interior) en contraste, la vuelta se une con el delantero con costura recta a 1cm,
- **SOLAPA:** En el interior serán fusionadas con entretela no tejida fusionable.
 - En la parte externa, extremo superior del lado izquierdo llevara 01 ojal bordado con atraque vertical de adorno (sin corte), el cual tiene una medida de 3.2cm
- **COSTADILLO:** Sera unido al delantero y a la espalda, lo cual permitirá un mejor entalle de la prenda; este llevara como refuerzo entretela no tejida fusionable en la sisa y basta.
- **ESPALDA:** La espalda tendrá corte anatómico, tela y forro será orillado por separado y unido con costura recta con ensanche 2 cm por lado.
 - En la parte central de la espalda el forro llevara fuelle de 2cm de profundidad. **CON ABERTURA CENTRAL EN LA PARTE POSTERIOR.**
 - Para reforzar la espalda llevara entretela no tejida fusionable en la línea de hombros, escote y basta.
- **MANGAS:** Parte inferior, llevara 4 ojales bordados con atraque (sin corte) de 2.5cm de largo total, con sus respectivos botones de 24 líneas.
 - La boca de manga será de tipo martillo con abertura de 3cm, la cual tendrá una basta de 4cm (incluido remalle), será reforzada por la parte interior con entretela no tejida fusionable.
 - La cabeza de manga es fusionada con entretela no tejida fusionable, además en la parte interna llevara hombreras anatómicas Prefabricadas de algodón una a cada lado, y llevara chorrera de fieltro para un mejor armado de la manga.
 - La manga mayor y menor estará unida con costura recta.
- **FORRO:** Material 100% poliéster de la mejor calidad para el cuerpo y la manga
- **COSTURAS:** Los ensanches están incluido remalle.
 - Costura recta 301 - 4 a 5 Puntadas por centímetros
 - Costura zigzag 304
 - Remalle simple 504 - 4 a 5 Puntadas par centímetros
- **AVIOS:** 11 botones de poliéster de 24 líneas al tono de la tela, incluido el de repuesto. 04 botones de poliéster de 32 líneas al tono de la tela, incluido el de repuesto. Hilo de costura 40/2, 100% poliéster Etiqueta de marca, Etiqueta de talla, Etiqueta colgador, Etiqueta de composición, procedencia e instrucción de lavado
- **PRESENTACION DEL SACO:** Serán presentados en su colgador plástico y su respectiva porta terno

Descripción: Saco clásico 2 botones C/pespunte interno y sesgo - 1 abertura en la espalda

Cuello: armado en dos piezas, lleva un cintillo colgador de marca pegado con costura recta a $1/16''$ en sus extremos

Delanteros Interiores:

Fusionados con entretela tejida fusible de 55 gr negro, armados con un refuerzo de plástico compuestas por Plástica y fieltro

Delantero Derecho:

Lleva 2 botones de 32 líneas al tono de la tela

Mangas sastres:

Lleva 4 ojales bordados sin abertura y 4 botones de 24 líneas en ambas mangas la medida del ojal de manga es $7/8''$ de largo y $3/16''$ de ancho con atraques en los extremos

Basta de ruedo de $1\frac{1}{2}''$:

Fusionado con entretela no tejida fusible, tela y forro tafeta, orillado y unido con costura recta

Solapas: Fusionadas por completo con entretela no tejida, lleva un ojal bordado de adorno no cortado con atraques en los extremos

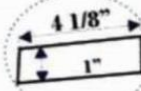
**Medidas del bolsillo Cartera:****Delantero Izquierdo:**

Con 02 ojales bordados tipo ojo de chanco abierto $1\frac{1}{16}''$ de largo y $3/16''$ de ancho con atraque vertical en los extremos.

**Bolsillos inferiores externos:**

Tipo ojal con vivos de $1/4''$ Fusionadas con entretela no tejida fusible

Tapas: reforzado con entre tela no tejida fusible, esta compuesto por forro tafeta.

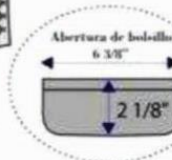
**Medidas del bolsillo****Centro de espalda:**

Con tela y forro tafeta labrado orillado unido con costura Recta

Costadillos:

Con tela y forro tafeta labrado orillado unido con costura Recta

Espalda corte anatómico:

Con una abertura puede ser cerrado o abierto de $9\frac{1}{2}''$

**Parte Interna del saco:****Pespunte interno y sesgo:**

Lleva pespunte interno contrastado al tono del forro labrado y un sesgo satinado armado con un cintillo refuerzo (Cola de rata) tal como muestra la figura

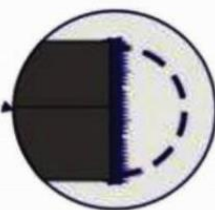
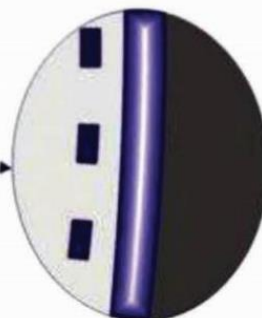
**Atraque Semi lunar:**

Los extremo de los vivos en los bolsillos son atracados en forma semi lunar teniendo como función dar seguridad y vistosidad al producto



Forro tafeta 100 % Polyester labrado

Delanteros interiores

Delantero superior derecho:

Con bolsillo tipo ojal con vivos de 1/4" lleva tapa botón triangular de forro tafeta ojalillo y botón de 24 líneas, con pespunte y sesgo contraste, lleva en los extremos de los vivos un atraque semilunar, con botones de repuestos de 24 líneas y 32 líneas

Delantero superior izquierdo:

Con bolsillo tipo ojal con vivos de 1/4" lleva tapa botón triangular de forro tafeta ojalillo y botón de 24 líneas, con pespunte y sesgo contraste, lleva en los extremos de los vivos un atraque semi lunar

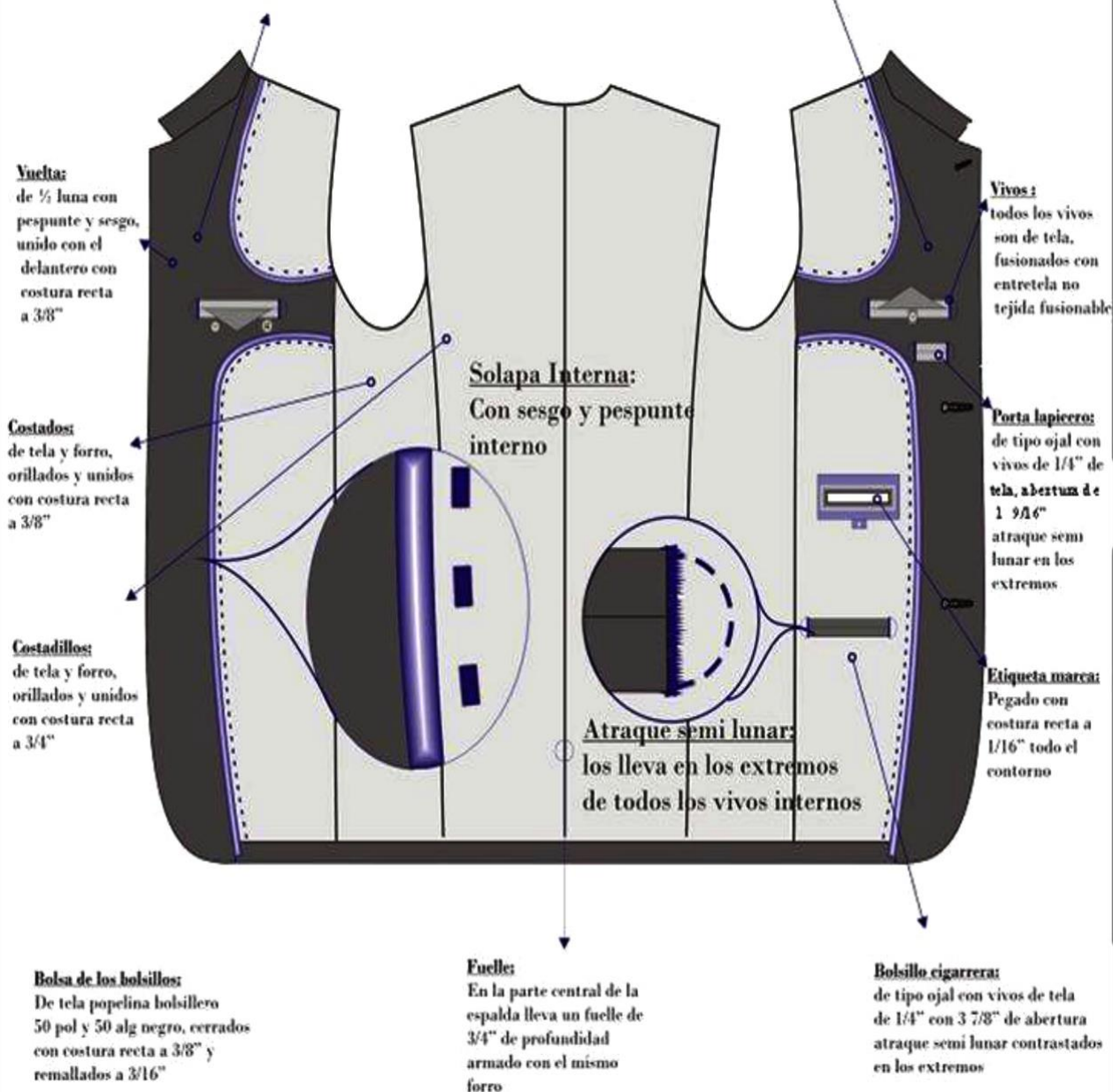

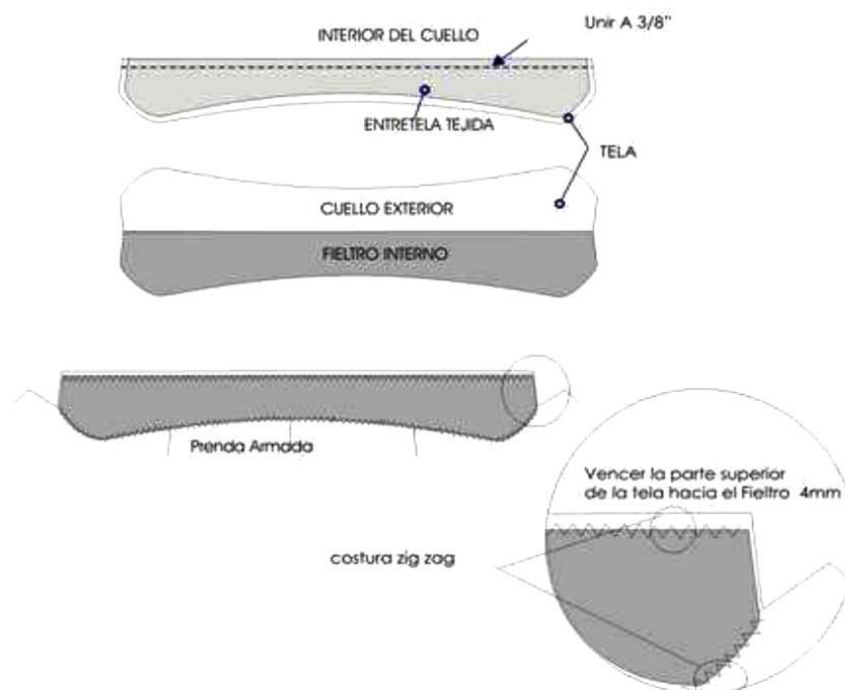
DETALLE DEL CUELLO**PARTE INTERNA DEL PECHO****PLASTON**

Formado por 3 materiales : Plástica, Fieltro, Fusible
Unidas con costura zig zag dando forma del plaston

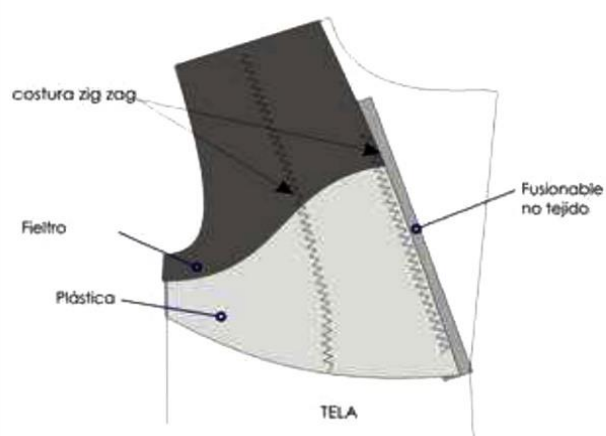
**PARTE INTERNA DE LA SISA****CABEZA DE MANGA -SISA**

Unir a 3/8" unir mangas y el cuerpo
fijar la chorrera y hombrera sobre la sisa,
en la cabeza de manga

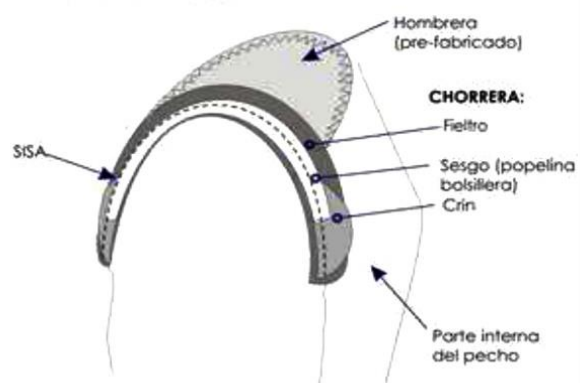

ESPECIFICACION TECNICA DE SACOS, DAMAS Y CABALLEROS

DESCRIPCION	: Casimir con micro diseño.
COMPOSICION (ASTM D-629 parte 18.6.2)	: 70% LANA x 30% POLIESTER \pm 5%.
ANCHO ENTRE ORILLOS	: 148 CMS Mínimo
PESO GRMS/LINEAL (ASTM D-3776)	: $421 \pm 5\%$ (INCLUYE ORILLOS)
PESO GRMS/M2 (ASTM D-3776)	: $272 \pm 5\%$
ARMADURA	: PANAMA
TITULO DE HILADO (ASTM - 1059)	
Urdimbre	: Nm 2/43 \pm 5% (EXCEPTO FILETES)
Trama	: Nm 2/43 \pm 5%
DENSIDAD (N° DE HILOS/CMS) (ASTM D-3775)	
Urdimbre	: 29.0 ± 2
Trama	: 26.0 ± 2
ESTABILIDAD DIMENSIONAL (AATCC -158)	
Urdimbre	: -1.5% Máximo
Trama	: -1.0% Máximo
SOLIDEZ DE COLOR	
A LA LUZ (AATCC-16) Escala de grises	: 3.5 Mínimo
AL SUDOR ACIDO (AATCC-15)	: 3.5 Mínimo
AL SUDOR ALCALINO (AATCC-15)	: 3.5 Mínimo
AL FROTE SECO (AATCC-8)	: 4.0 Mínimo
AL FROTE HUMEDO (AATCC-8)	: 3.5 Mínimo
AL LAVADO EN SECO (AATCC-132)	: 4.0 Mínimo
ACABADO	: DECATIZADO-BATANADO

IMAGEN REFERENCIAL

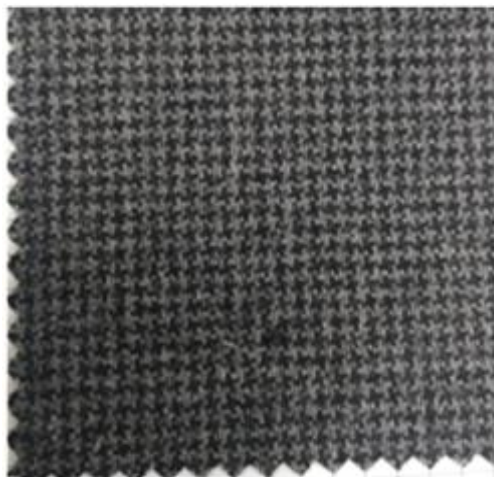

70% lana x 30% poliester $\pm 5\%$



100% Lana

Diseño

$421 \pm 5\%$ | $272 \pm 5\%$

Otoño - Invierno

Sacos-damas-caballeros

PANTALÓN (DAMAS) OTOÑO INVIERNO

- **Modelo:** Clásico pretina de 6.00 cm
- **Tipo de Tejido :** Casimir Color entero
- **Descripción:** Casimir color entero de marca reconocida
- **Tela:** Casimir. De marca reconocida
- **COMPOSICION:** 70% lana x 30% poliéster ± 5%.
- **Modelos:** Según diseños adjuntos en dibujo piano.
- **Modelo:** Clásico recto, con pretina y pinzas de entalle.
- **Pretina:** De 1 pieza. de 6 cm. de ancho y 4 cm. de cruce interior, con refuerzo de entretela tejida fusionable en ambas caras y respuntada en su contorno, según diseño. Con 1 ojal horizontal hecho en máquina ojaladora de tamaño adecuado ubicado en un extremo de la pretina y 1 botón N° 24L (1.5 cm. de largo) y 02 botón N° 24L de repuesto ubicados en el otro extremo de la pretina, del color de la tela principal. Además, ribete interior en la parte inferior de la pretina.
- **Delantero:** En la parte central superior el cierre de nylon de 18 cm. de largo primera calidad y a simple inspección no debe verse. Además, respunte vertical de garet a 2.5 cm. de la línea central y reforzada la garet con entretela tejida fusionable, similar al de la pretina. Con 1 pinza de entalle, de 9 cm. de largo a cada lado del delantero.
- **Espalda:** Con 2 pinzas a cada lado de entalle, de 11 cm. de largo a cada lado de la espalda. Tiro de centro espalda debe ir con doble pasada de costura, para dar mayor refuerzo.
- **Bolsillo:** Secreto bajo la pretina (oculto) en el delantero derecho de 9 cm. de abertura y 11cm. de profundidad, insertado bajo la pretina y con atraque en los extremos. Vuelta interna de tela principal y bolsa de tafeta de una sola pieza, con costuras laterales en recta y remalle.
- **Hilos:** 100% poliéster de primera calidad 40/2, del color de la tela principal.
- **Botones:** De acrílico 100% de primera calidad, teñidos en su masa y del color de la tonalidad de la tela principal. El modelo del botón debe ser el mismo que en el saco y la falda.
- **Basta:** de 5 cm. y cosida con máquina bastera (costura invisible).
- **Ensanches:** De 3 cm. por lado en la cintura espalda disminuyendo al llegar al fundillo a 1.5 cm. En los costados ensanches de 2 cm. por lado desde la cintura hasta el ruedo del pantalón. En las entrepiernas ensanches de 1 cm. Por lado hasta el ruedo del pantalón. En las medidas de los ensanches no se consideran los remalles.
- **Remalle (orillado):** De 0.5 cm. de ancho.
- **Entretela:** A utilizar una misma entretela tejida fusionable de peso apropiado y de primera calidad, similar al saco y falda, en los componentes del pantalón (pretina y garet), para la debida presentación y seguridad de las costuras.
- **Acabado:** De la tela y forro de la prenda, deben estar totalmente remallados, planchados y vaporizados.
- **Etiquetas:** Con la Marca del confeccionista e instrucciones de cuidado, lavado y uso. El orillo del fabricante de la tela, en la vista del bolsillo secreto en el interior de la prenda.
- **Costuras:** La prenda de fino acabado de alta costura.
- **Presentación:** La prenda exenta de defectos de materiales y/o insumos, confección y acabados, en su parte externa como interna (Materiales y/o insumos defectuosos, costuras saltadas, hilos sueltos, defecto de fusionado, etc.). Porta terno con cierre y colgador de plástico del saco.

PANTALON DE INVIERNO PARA DAMA

Delantero

Sentido de la tela en la
pretina
Tela al traves

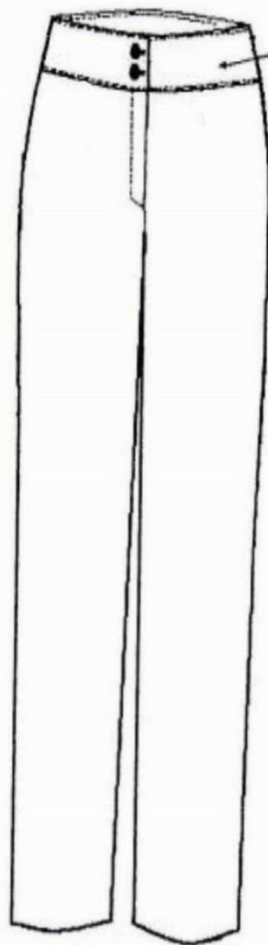

Sentido de la tela en la
pretina

Tela al traves

Pretina de 5.00 cm. de ancho
reforzada con entretela
fusionable en ambas caras y
pespuntada en el contorno.

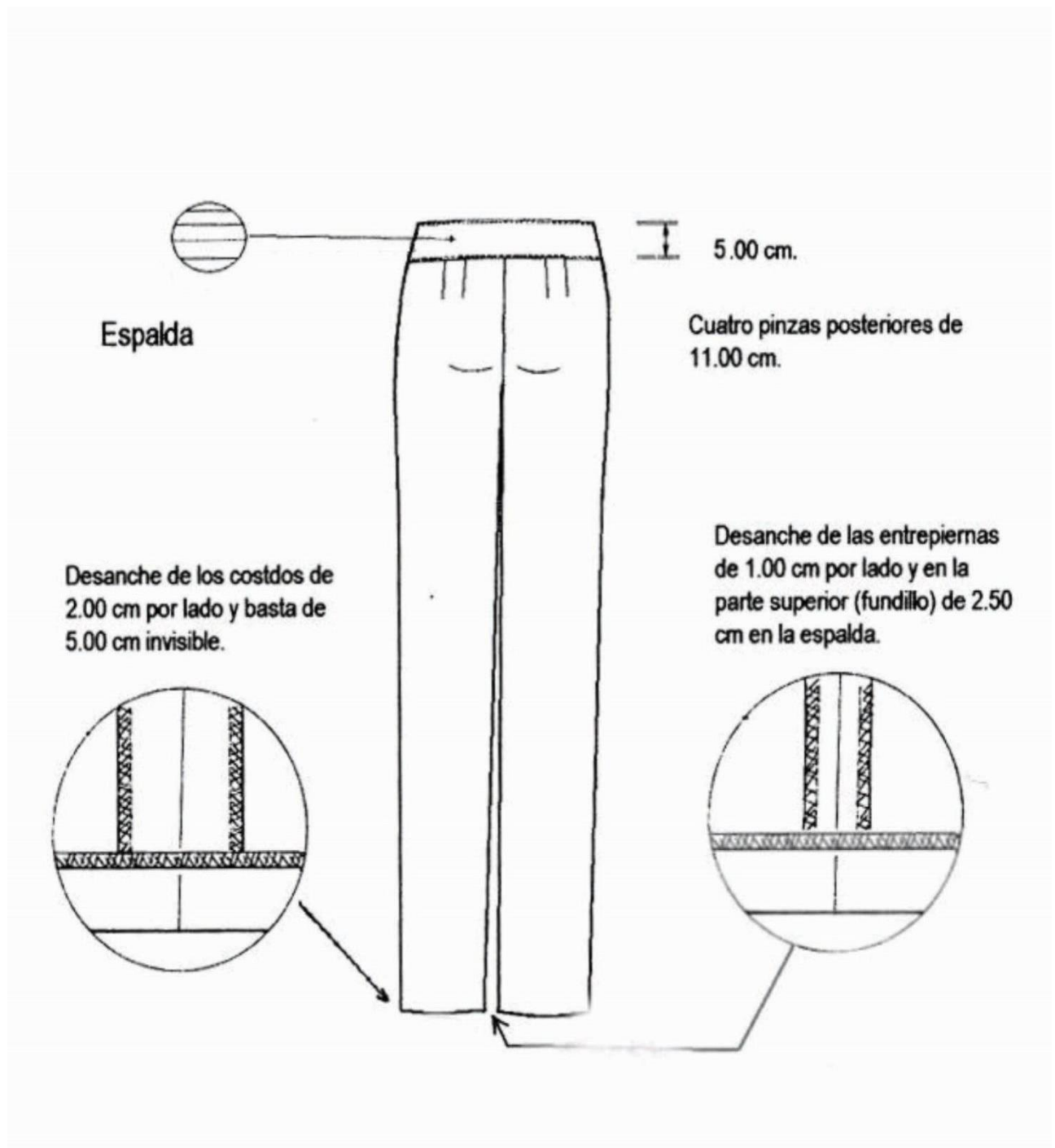

PANTALÓN (CABALLEROS) INVIERNO

- **TIPO DE TEJIDO:** CASIMIR color entero
- **DESCRIPCION:** Casimir color entero de marca reconocida
- **COMPOSICION:** 70% lana x 30% poliéster ± 5%.
- **MODELO:** CON 02 PLIEGUES CADA LADO
- **PRETINA:** de 4 cm (terminado). Acabado de 2 piezas izquierda y derecha con un bolsillo secreto en el lado derecho.
 - Lleva entretela fusionable adherida a la tela, adicionalmente se prepara el forro de la pretina que consta: una entretela no tejida, con sesgos de tela bolsillero y la cinta de pretina antideslizante.
 - Además, lleva entretela tejida no fusionable de refuerzo de pretina.
 - El forro de la pretina será de popelina bolsillero de 65% algodón y 35% poliéster, la cual llevará una cinta de pretina elasticada antideslizante.
 - Para dar mayor seguridad a la prenda llevará un corchete de metal inoxidable. En la parte interna de la pretina, extremo izquierdo llevará un botón de 24 líneas al tono de la tela, este servirá para sujetar al garetón.
 - Este lleva un ojal bordado simple, exteriormente llevará presillas compartidas.
- **PRESILLAS:** Llevará 7 presillas de 1cm de ancho por 5cm de largo, las cuales llevarán atraques del mismo ancho de la presilla, uno en la parte superior y uno en la parte inferior (parte interna). Las presillas estarán distribuidas 2 en el delantero, 2 en los laterales y 3 en la parte posterior.
- **BOLSILLO SECRETO:** Ubicado en el lado superior de la pretina derecha, tiene 9cm de abertura útil por 10cm de profundidad.
 - El bolsillo llevará atraque vertical de 1cm a los extremos; estará unido a la pretina con costura recta, embolsado con remalle y puntada de seguridad.
- **DELANTERO:** Con dos pliegues tumbados hacia los costados, con una separación entre pliegues de 3.8cm y dos bolsillos sesgados uno a cada lado del delantero.
- **BOLSILLOS DELANTEROS:** Con abertura sesgada y respuntados a 2mm Colocar atraque horizontal de 1cm en los extremos de la boca de los bolsillos, los cuales deberán sujetar la costura de la boca del bolsillo.
 - El bolsillo derecho en la parte interna llevará un bolsillo relojero el cual estará bastillado a 1cm y pegado con costura recta a 2mm
- **VUELTA DE BOLSILLOS DELANTEROS:** Pegada al forro con respunte de 2mm, por el exterior se deja un vivo de 2mm, La vuelta del bolsillo llevará el orillo con la marca de la tela.
- **GARETA:** Fusionado con entretela no tejida fusionable por el interior, Acabado interno ribeteado y unido al delantero con costura recta a 1cm y respuntado a 2mm
 - Lleva un cierre de metal de diente dorado al tono de la tela, pegado con costura recta.
 - El ancho del figurado de la garetá es de 3.5cm en la parte inferior llevará un atraque vertical de 1cm
- **GARETON:** Fusionado con entretela no tejida fusionable por la parte interna, además va embolsado con popelina respuntado con recta, unido con el cierre y el delantero con costura recta.
- **FUNDILLO PARTE POSTERIOR:** Con dos bolsillos tipo ojal centrados en las pinzas.
- **BOLSILLOS FUNDILLOS:** Tipo ojal, con vivos de tela de 0.6cm C/U, con abertura según marcador. Los dos extremos de los bolsillos llevarán atraques verticales de 1.3cm
 - En ambos bolsillos llevará insertado en la parte central un ojallito tipo flecha, con un atraque horizontal de 1cm en la parte inferior; así como 1 botón de 24 líneas, el cual irá pegado en la parte inferior del vivo a la dirección del ojallito.
- **TIRO FUNDILLOS:** Ribeteados por separado y unidos con costura cadeneta con ensanche de 3.5cm en la parte superior, terminando con un ensanche de 1.5cm por lado en la parte inferior. La medida de ensanche está incluida remalle.
- **ENTREPIERNA Y COSTADOS:** Costados: Orillado y unido con costura cadeneta a 1cm incluido remalle del orillo.

- Entrepieernas: tanto delantero como espalda costura 1.2cm incluido remalle hasta el ruedo remallado, unido con c/401
- **TERMINOS GENERALES PARA EL DELANTERO Y FUNDILLO:** En el cruce del delantero y fundillos se colocará un murciélago (protector de tiro en forma triangular, está ubicado entre el cruce del delantero y espalda) de popelina, el cual estará fijado al garetón con costura recta y fijado a la entrepierna con un atraque en costura recta en los extremos.
- La bolsa de los bolsillos del delantero y del fundillo será de popelina bolsillero y serán ribeteados con doble puntada cadeneta.
- El forro de la pretina, el garetón y ribetes del fundillo, garetá y bolsillos son de popelina bolsillero.
- La bolsa del bolsillo secreta será de la misma tela del cuerpo.
- **BASTA:** Basta de presentación dobles de 5 cm de ancho
- Llevará taquera (orillo de tela) en la parte posterior.
- **FORRO PARA EL BOLSILLO:** Popelina bolsillero, 65%algodon / 35%poliéster.
- **COSTURA:** Los ensanches están incluido remalle.
- **TIPO DE PUNTADA POR CENTIMETRO**
 - COSTURA RECTA 3014 A 5
 - REMALLE SIMPLE 504 4 A 5
- **AVIOS:** Llevará:
 - 04 botones de poliéster de 24 líneas al tono de la tela, incluido repuesto.
 - 01 juego de ganchos de metal.
 - 01 cierre de metal de diente dorado.
 - Hilo de costura 40/2, 100% poliéster.
 - Cinta p/ pretina elástica.
 - Refuerzos de pretina
 - Etiqueta de Marca
 - Etiqueta de Talla y procedencia e instrucción de lavado.

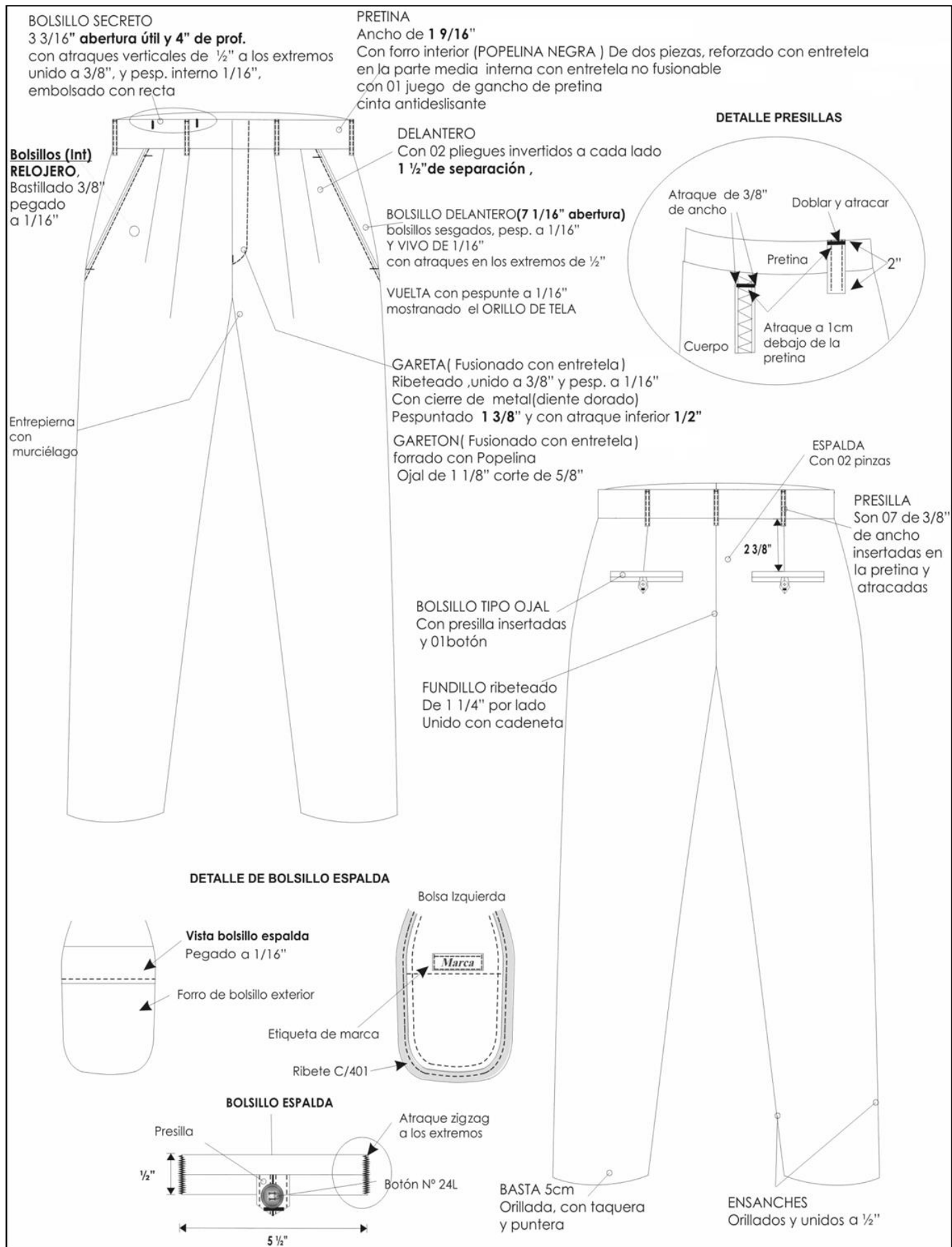
PANTALON DE INFIERNO PARA CABALLERO**DELANTERA**

FALDA (DAMAS) OTOÑO INVIERNO

- **TIPO DE TEJIDO:** CASIMIR color entero
- **DESCRIPCION:** Casimir color entero de marca reconocida
- **COMPOSICION:** 70% lana 30 % poliéster \pm 5 %
- **Modelo:** Configurado de acuerdo con el modelo adjunto.
- **Pretina:** Configurado de 6cm de alto, fusionado con entretela tejida fusionable. Lleva dos colgadores de tela de forro, uno a cada lado, colocado a los costados para facilitar su colgado.
- **Delantero:** Tela cortada al hilo, de dos piezas, según gráfico.
- **Espalda:** De 02 piezas cortadas al hilo y con pinza de entalle a cada lado, en la parte central superior lleva 1 cierre invisible y abertura en la parte inferior.
- **Cierre:** Lleva un cierre invisible al tono de la tela principal de largo, de acuerdo con la usuaria.
- **Forro:** Totalmente forrado, material 100% poliéster.
- **Bolsillo:** Leva secreto (oculto) ubicado en la parte superior de la pretina. Las medidas son de 9cm de abertura útil y 10 cm de profundidad (deben estar atracada con máquina atracadora los extremos de la abertura del bolsillo). La bolsa de una sola pieza de tela de forro, remallados y con costura recta de los laterales. Asimismo, en la vista de bolsillo secreta debe llevar el orillo del fabricante de tela.
- **Basta:** Basta de 4cm (IR) y cosidos con máquina bastera con puntada invisible. El bastillado del forro será de 2cm c/301.
- **Ensanches:** Las uniones en las costuras principales (costados y centro de espalda) serán de 2cm (IR).
- **Hilos:** De costura y remalle 100% poliéster.
- **Costuras:** 11 ppp +/- 10%
- **Remalles:** El ancho de remalle es de 0.5cm.
- **Entretela:** Tejida fusionable (género adhesivo), de 80 +/- 5gr, fusionados en maquina fusionadora.
- **Etiquetas:** Ubicadas en la parte interna. Etiqueta de marca del confeccionista, talla, etiqueta de composición e instrucciones de lavado, según diseño.
- **Acabados:** La prenda debe estar planchada y vaporizada.
- **Presentación:** La prenda deberá estar exenta de defectos de materiales y/o insumos, confección y acabados, en su parte externa como interna (materiales y/o insumos defectuosos, costuras saltadas, hilos sueltos, defecto de fusionado, etc).

FALDA DE INVIERNO PARA DAMA

DELANTERO

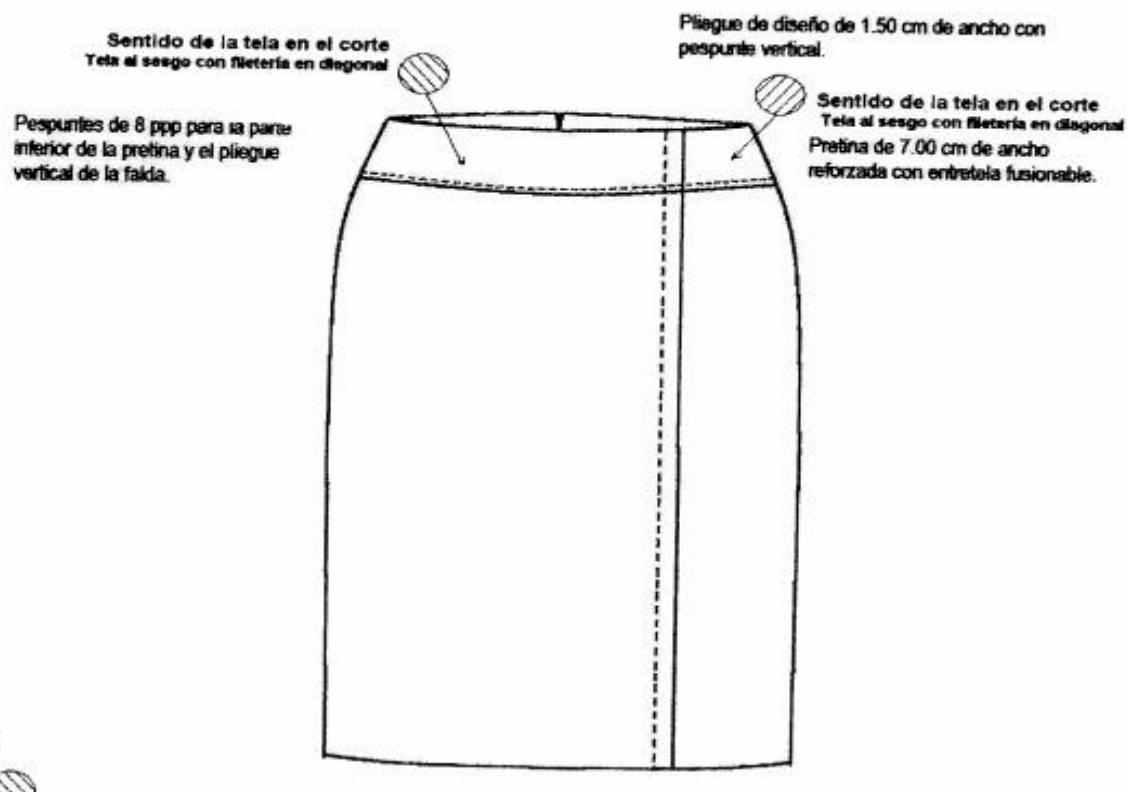

la tela en el corte
filetería en diagonal



FALDA DE INVIERNO PARA DAMA

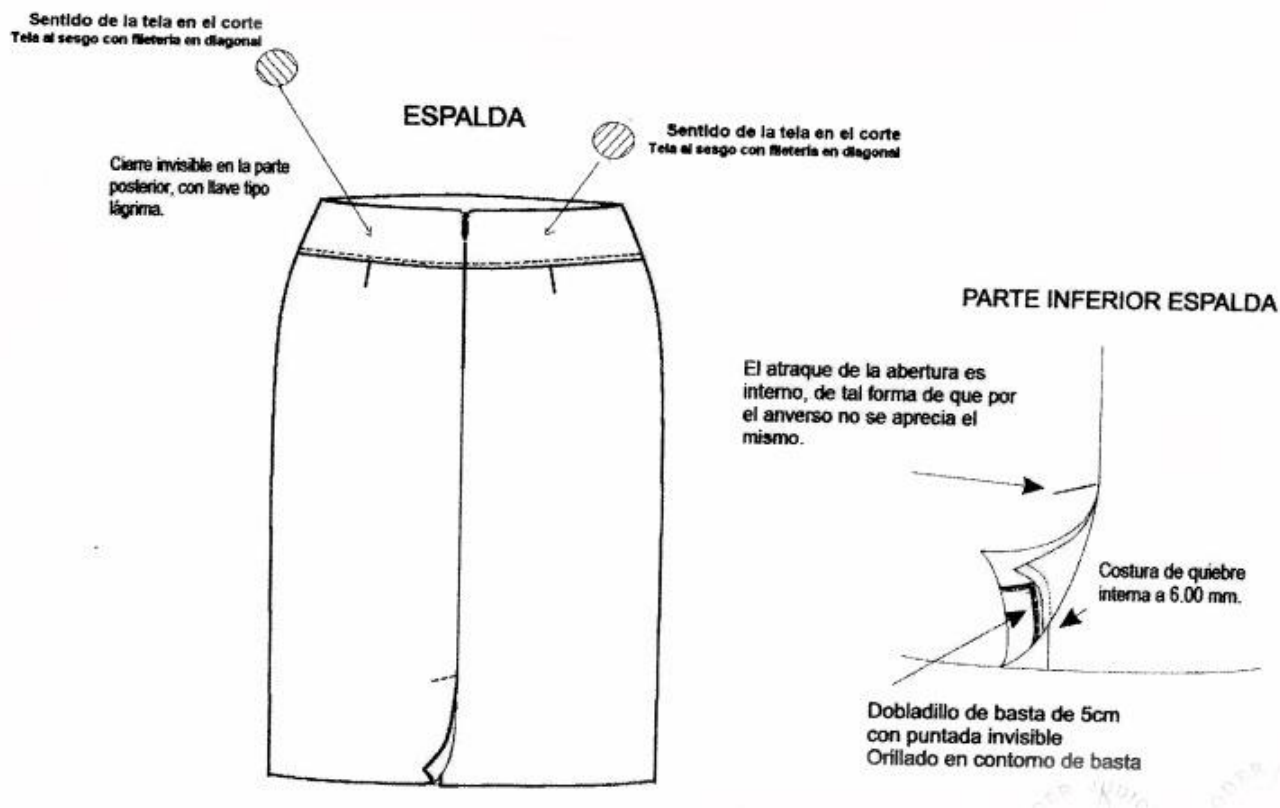

PANTALON CABALLEROS, PANTALON Y FALDA DAMAS

ESPECIFICACION TÉCNICA

TIPO DE TEJIDO	: CASIMIR COLOR ENTERO
DESCRIPCIÓN	: CASIMIR COLOR ENTERO
COMPOSICION (ASTM D-629 parte 18.6.2)	: 70% LANA x 30% poliéster ± 5 %
ANCHO ENTRE ORILLOS	: 148 CMS Mínimo
PESO GRMS/LINEAL (ASTM D-3776)	: 431 ± 5% (INCLUYE ORILLOS)
ARMADURA	: SARGA 2/2
TITULO DE HILADO (ASTM – 1059)	
Urdimbre	: Nm 2/43 ± 5%
Trama	: Nm 2/43 ± 5%

DENSIDAD(N° DE HILOS/CMS) (ASTM D-33775)

Urdimbre : 28.0 ± 2

Trama : 27.0 ± 2

ESTABILIDAD DIMENSIONAL (AATCC – 158)

Urdimbre : -1.5% Máximo

Trama : -1.0% Máximo

SOLIDEZ A COLOR

A LA LUZ (AATCC-16) Escala de grises : 3.5 Mínimo

AL SUDOR ACIDO (AATCC-15) : 3.5 Mínimo

AL SUDOR ALCALINO : 3.5 Mínimo

AL FROTE SECO (AATCC-8) : 4.0 Mínimo

AL FROTE HUMEDO (AATCC-8) : 3.5 Mínimo

AL LAVADO EN SECO (AATCC-132) : 4.0 Mínimo

ACABADO : DECATIZADO

IMAGEN REFERENCIAL



Casimir Color Entero

70% lana x 30% poliéster ± 5%

Color entero

431 ± 5%

Otoño - Invierno

Pantalon caballeros,

Pantalon y Falda damas

CAMISA MANGA LARGA (CABALLEROS) INVIERNO

- **Composición:** 65% Algodón 35% Poliéster
- **Modelo:** Camisa de Vestir cuello clásico, manga larga, con tachón, con dos pliegues en la espalda.
- **Color:** color a elegir
- **Cuello:** Fusionado, barbas atracadas en las punteras. Largo de puntas. Embolsado y respuntado al filo a 1.6mm.
- **Pie de Cuello:** Superior fusionar y bastillar a 0.5 cm, asentar a 0.16 cm, ojal de botón de 18 líneas, ojal de 17 mm. Barbillas fijas ubicadas y atracadas según diagrama. Pespuntar contorno de cuello con recta. Ancho de cuello y punta de cuello según talla presentada.
- **Delantero:** El delantero izquierdo lleva tachón con entretela tejida no fusionable cosida, terminado de 3 cm y un centro de 2.5 cm según diagrama donde va cosida la entretela. El delantero derecho lleva un bastillado a 2.5cm insertando la etiqueta de composición y cuidado, donde van los botones: 6 de 18 líneas y 2 botones de repuesto (1 de 18 líneas y 1 de 148 líneas).
- **Bolsillo:** Ubicado a la altura del segundo ojal del delantero izquierdo, con doble dobles en la parte superior y el modelo del bolsillo es en V. Logo bordado del fabricante debidamente registrado. Además, lleva atraque triangular.
- **Manga:** larga, pegadas al cuerpo con costura francesa. Pespunte a 1cm Lleva yugo francés de 16cm de largo y 2.5cm de ancho, con ojal y botón de 18 líneas, bocamanga con dos pliegues tumbados hacia la espalda, con profundidad de pliegues 1.3 cm.
- **Espalda:** Amplia, lleva 2 pliegues laterales, c/profundidad de 1.3 cm embolsar con canesú con costura cadeneta y respuntar a 0.16 cm.
- **Canesú:** Canesú doble, en su interior pegar la etiqueta de marca y talla centrada horizontalmente, y la etiqueta de composición del tejido tal como se muestra en la figura, es embolsado a 1cm con el canesú exterior y la espalda. La unión del delantero y el canesú en el hombro lleva un respunte al filo a 1mm.
- **Cuerpo:** Cerrado con maquina cerradora de codo 5mm
- **Puño:** Fusionados y bastillados. Embolsados con respunte de 0.16 cm. del contorno y respuntados al filo, llevando 2 botones de 18 líneas en cada puño.
- **Hombros:** Hombros embolsados a 1.0 cm. del borde y respunte hacia el canesú unión de hombros con 0.1cm de pestaña
- **Sisa:** Costura francesa, respuntar a 1.0 cm
- **Yugo:** francés de 16 cm incluyendo atraque, con botón de 18 líneas y ojal centrado según figura
- **Bastas:** Curva, bastillado a 0.50 cm.
- **Acabado:** Vaporizada, planchada, limpia y sin hilachas.
- **Presentación:** Etiquetas de marca, talla, instrucción de lavado y composición. Doblada usando un espaldar de cartón, sujeta con alfileres, mariposa y collarín de cartón. Como presentación lleva un hang tag, un collarín de plástico y un cintillo. Embolsada y encajada en caja plastificada.

DELANTERO Y ESPALDA

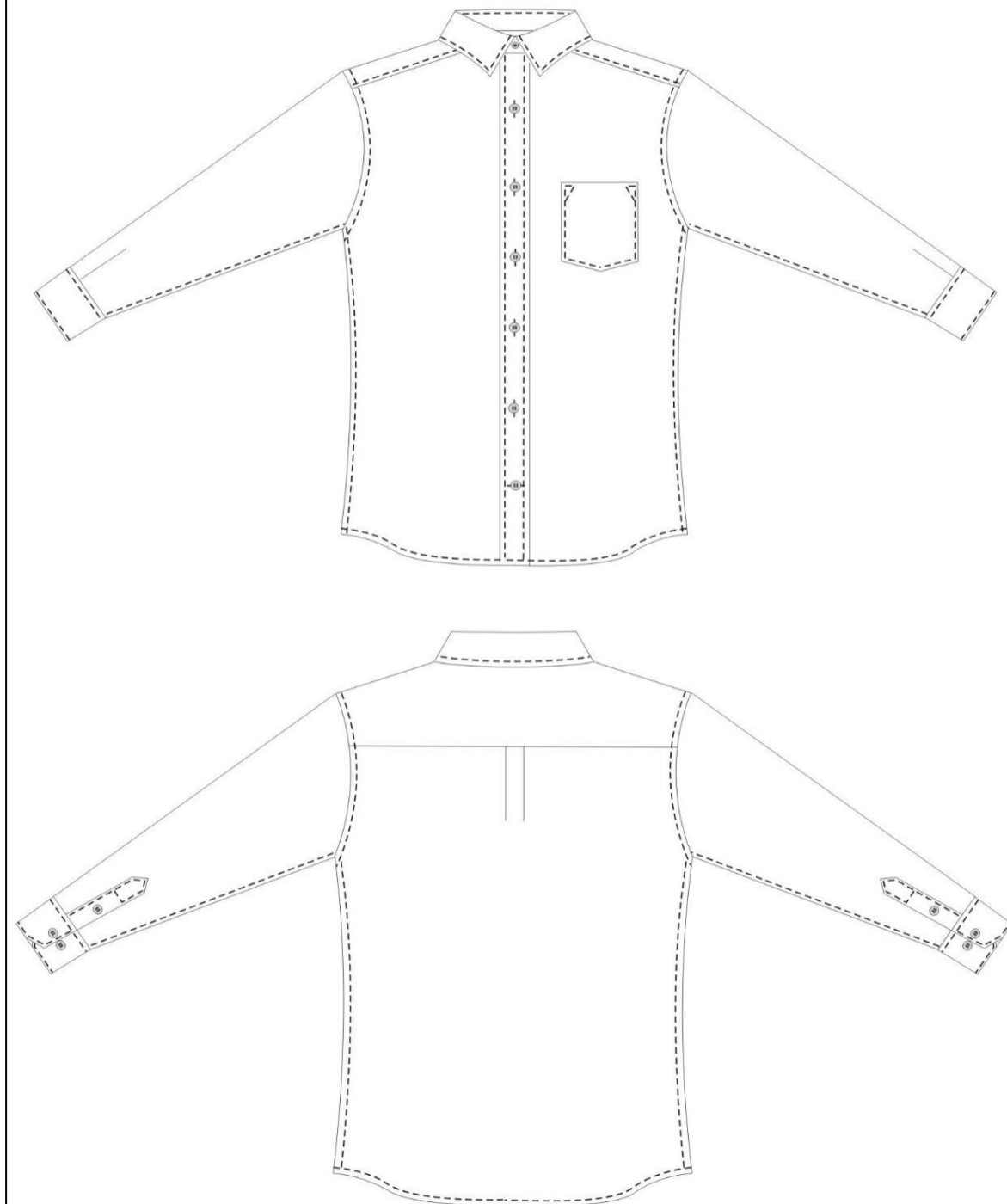

FICHA TECNICA

DESCRIPCION: CAMISA CLASICO C/TACHON C/FRANCESA.

TELA: 65% ALGODÓN
35% POLYESTER.

ESPALDA

CANESU



La ubicación de la etiqueta marca es: centrado horizontalmente y a 1 7/8" de la base.

Pegar etiqueta de marca
Costuras al filo en extremos de etiqueta. Hilo al tono de etiqueta.

ESPALDA

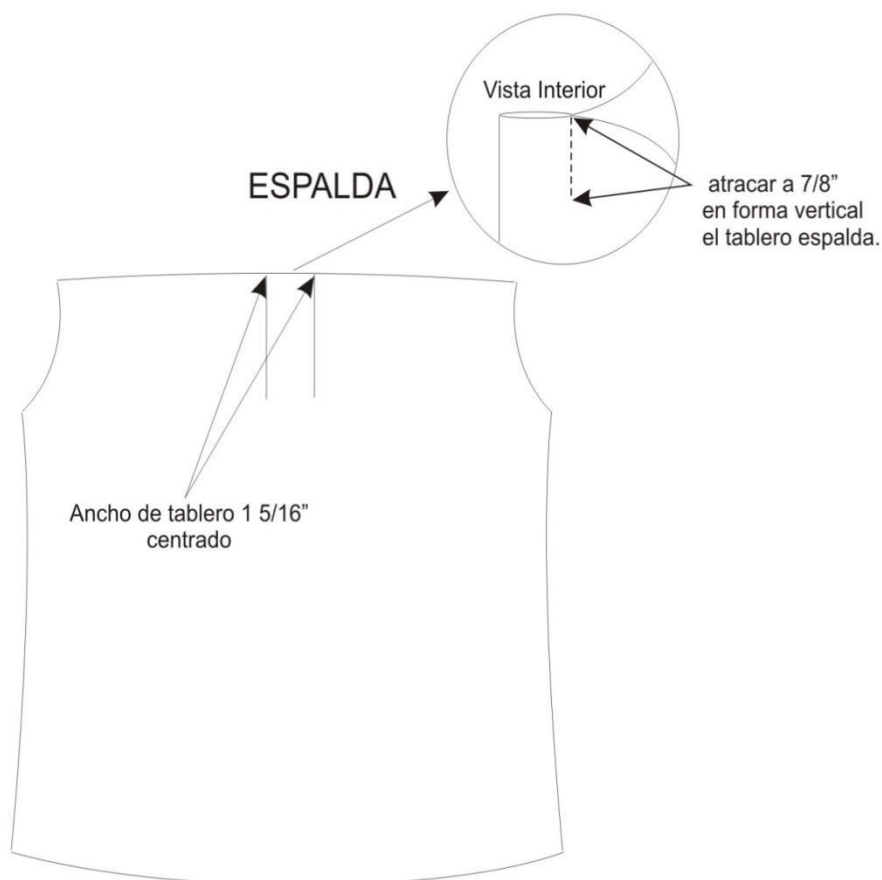

DETALLES DE CUELLO Y PUÑO

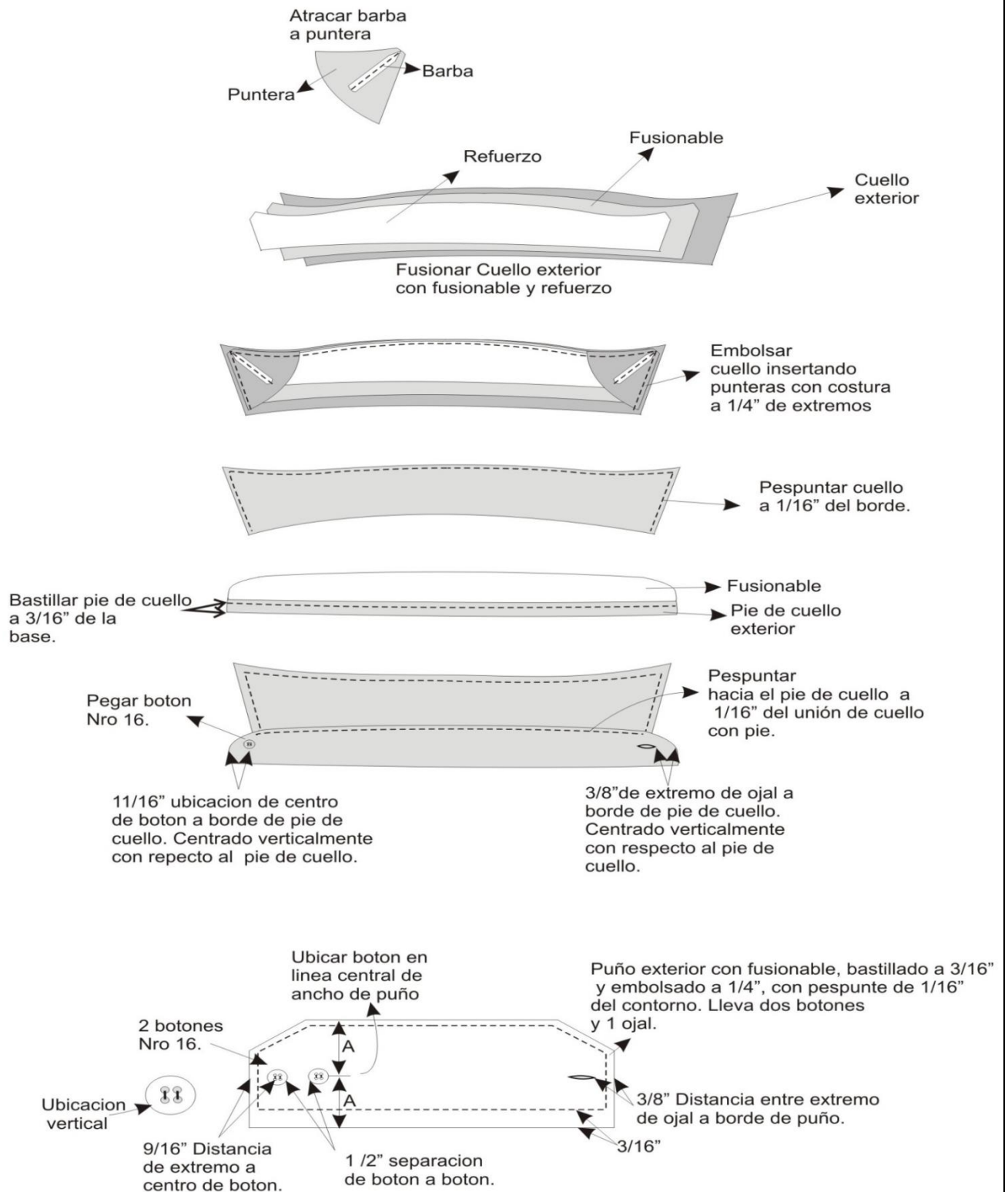

DETALLES DE ENSAMBLE

Pegar mangas con doble
aguja de $\frac{3}{8}$ " de separación,
pespuntar en el exterior
a $\frac{3}{8}$ " del pegado de mangas
costuras tumbados hacia el cuerpo
(costura francesa).

Embolsar hombros
a $\frac{3}{8}$ " del borde y pespuntar
hacia el canesú union de
hombros con $\frac{1}{16}$ " de
pestaña.

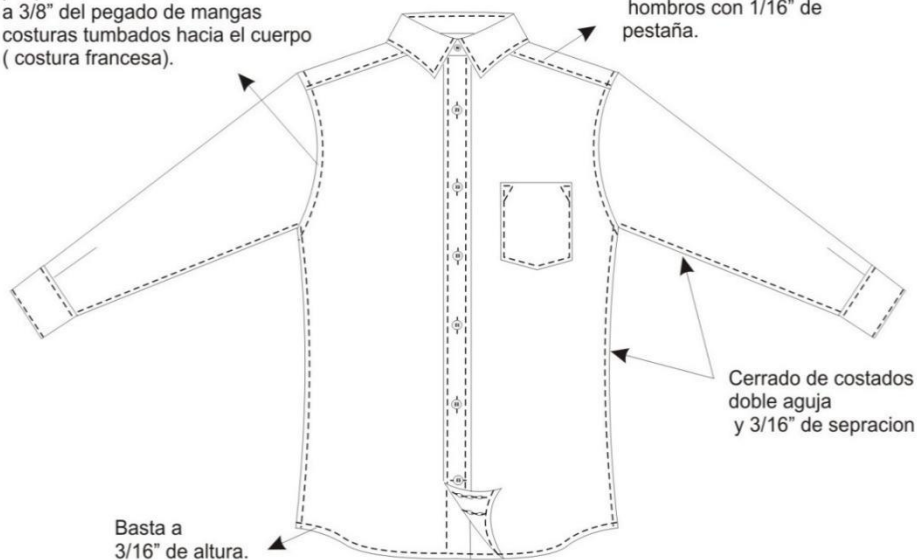

Vista interior

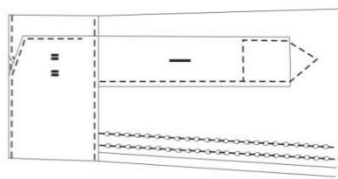

VISTA EXTERIOR

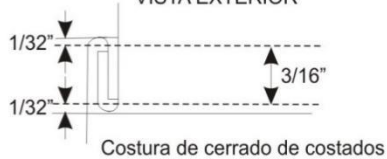

BLUSA MANGA LARGA (DAMAS) INVIERNO

- **Composición:** 65% algodón y 35% poliéster
- **Modelo:** Cuello camisero con pie de cuello
- **Cuello:** De 2 piezas, fusionado con entretela tejida y con pespunte al filo del borde. Cuello va insertado en el pie de cuello.
- **Delantero:** En el lado izquierdo lleva 7 botones N° 18L incluido 1 botón N° 18L de Repuesto interiormente. En el lado derecho lleva 7 ojales verticales. El delantero lleva 1 pinza desde bajo busto a basta a cada lado que estilizan la figura y otra pinza en horizontal de costado a busto; la altura del busto y la separación va a depender de cada usuaria.
- **Espalda:** Con 2 pinzas a basta; uno a cada lado de la espalda que estilizan la figura. Etiqueta de cuidado, lavado y uso en el costado.
- **Mangas:** Larga con puño de 6cm. Con dos botones con ojal. Abertura de boca de manga adecuada al puño de cada usuaria. Según medida y/o a solicitud de cada usuaria.
- **Ensanches:** Las costuras principales abiertas en las uniones costados de 2 cm. por lado. En las medidas de los ensanches se consideran los remalles.
- **Entretela:** Refuerzo de entretela tejida fusionable de peso apropiado y de primera calidad, según corresponda para cuello y vueltas para la debida presentación y seguridad de las costuras.
- **Remalle (orillado):** De 0.5 cm. de ancho.
- **Botones:** De acrílico 100% de primera calidad, teñidos en su masa y del color de la tonalidad de la tela principal. Botones acrílicos 100% de primera calidad, tenidos en su masa y del color de la tonalidad de la tela principal.
- **Ojales:** Hechos en maquina ojaladora y con atraques en los extremos.
- **Hilo:** 100% poliéster de primera calidad 40/2 y del tono de la tela principal.
- **Basta:** Con forma semi curva tipo camisa, un poco alta a los costados, bastillado de 7mm con respecto al borde inferior y pespunte al filo interno.
- **Acabado:** De la tela de la prenda, debe estar totalmente remallada, planchada y vaporizada.
- **Etiquetas:** Con la Marca del confeccionista y Etiqueta con las instrucciones de cuidado, lavado y uso interiormente.
- **Costuras:** La prenda de lino acabado de alta costura.
- **Presentación:** La prenda exenta de defectos de materiales y/o insumos, confección y acabados, en su parte externa como interna (Materiales y/o insumos defectuosos, costuras saltadas, hilos sueltos, defecto de fusionado, etc.).

BLUSA MANGA LARGA DE INVIERNO PARA DAMA

DELANTERO

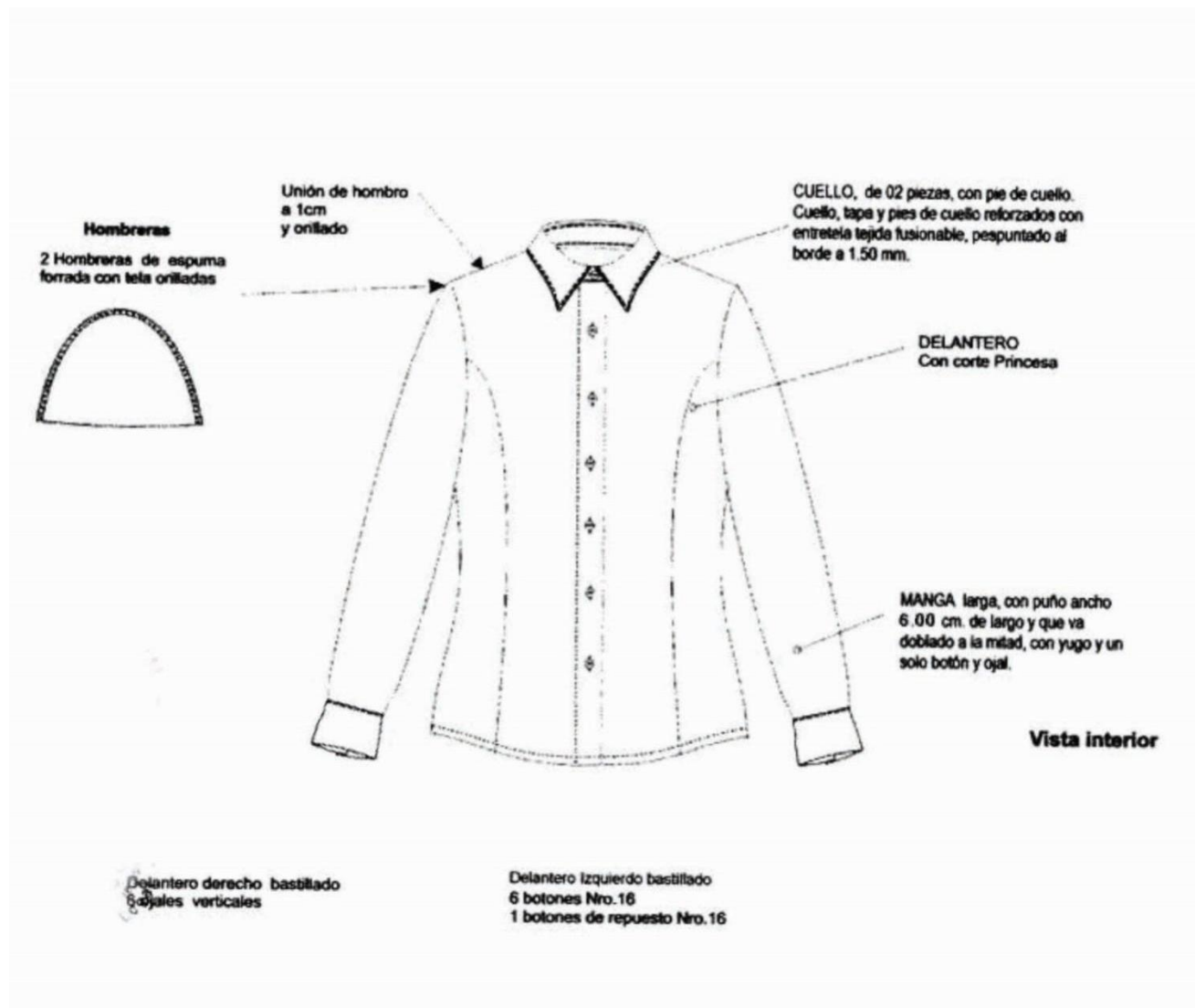

**DELANTERO DERECHO, BASTILLADO OJALES VERTICALES Y PARTE INTERNA DEL
DELANTERO IZQUIERDO**

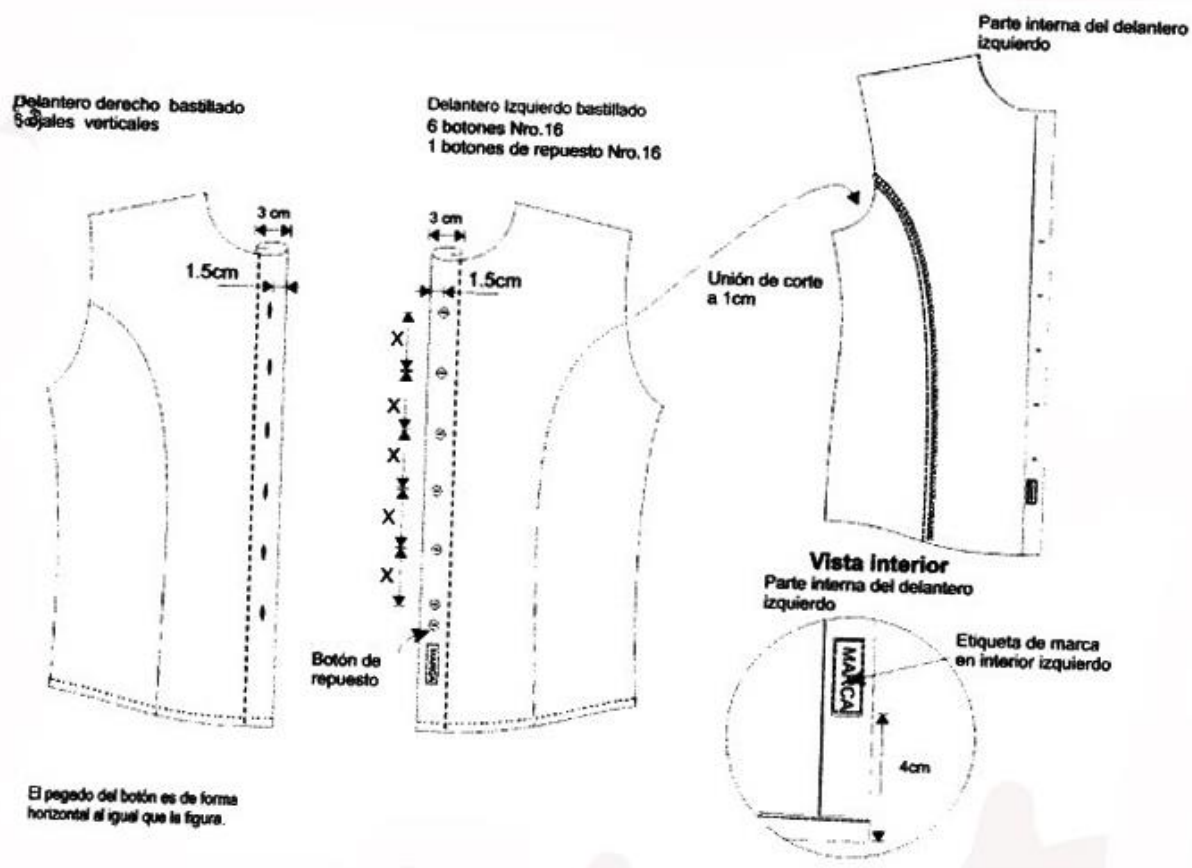

ESPALDA

ESPECIFICACIONES TECNICAS DE BLUSAS Y CAMISAS

NOMBRE DE LA TELA	DOBBY DISEÑO PUNTINADO
COLOR	BLANCO
TIPO DE TEJIDO	PLANO
COMPOSICION (%)	
URDIMBRE	65% Algodón + 5 - 35% Polyester ± 5 (Mezcla Intima)
TRAMA	65% Algodón ± 5 - 35% Polyester ± 5 (Mezcla Intima)
PESO g/m2	132 ±5%
ARMADURA	DOBBY
TITULO DEL HILADO	
URDIMBRE	50/1 ±5
TRAMA	50/1 ± 5
N° HILOS X PULGADA ACABADA	
URDIMBRE	157 ± 5 %
TRAMA	102 ± 5 %
RESISTENCIA A LA TRACCION KgF	
URDIMBRE	11 mín.
TRAMA	11 mín.
SOLIDEZ DEL COLOR	
A LA LUZ	3-4 min.
ACABADO	
BLANCO OPTICO O HILO COLOR, CAUSTIFICADO, PRE ENCOGIDO.	

ESPECIFICACIONES TECNICAS DE BLUSAS Y CAMISAS

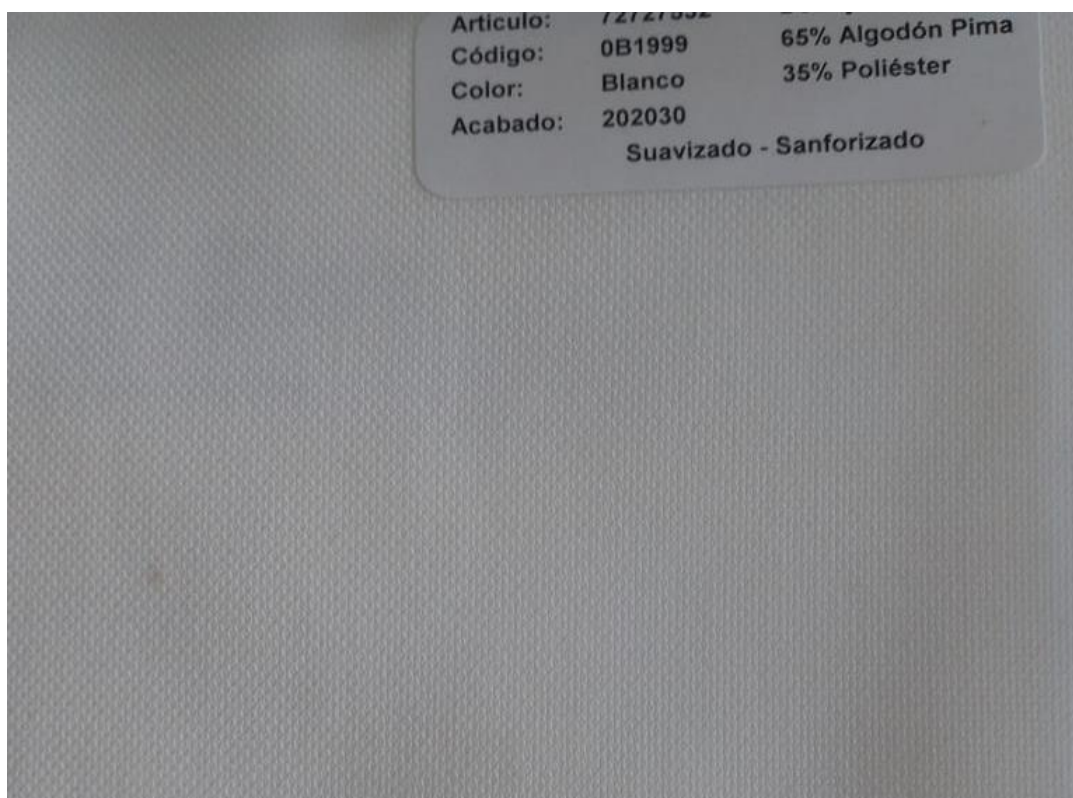
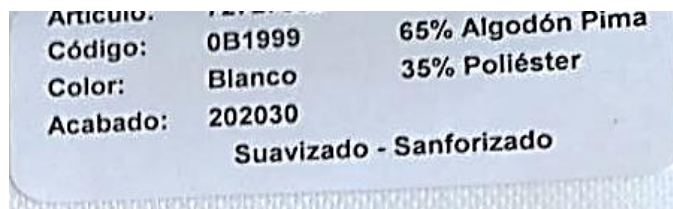

ESPECIFICACION TÉCNICA DE LA CORBATA

COLOR:	A elegir
MODELO:	Clásica.
<u>DIMENSIONES</u>	
LARGO:	1.45 m. a 1.50 m.
ANCHO MAYOR:	10 cm de la parte superior de la corbata.
ANCHO MENOR:	3 cm. a 3.5 cm.
HILO DE COSTURA:	Algodón / Poliéster de 4 cabos retorcidos.
ENTRETELA:	Fusionable que otorgue buena caída.
FORRO INTERNO:	Tafeta labrada para la parte ancha de la corbata, de acuerdo al color de la tela, entretela de borde a borde en toda la corbata, con puntada de seguridad en la parte superior de la cabeza
ACABADO:	Planchado Termo Fijado, exentos en material y confección.
PRESENTACIÓN :	Embolsado individual.

GRAFICO DE CORBATA

Viste Exterior

Viste Posterior

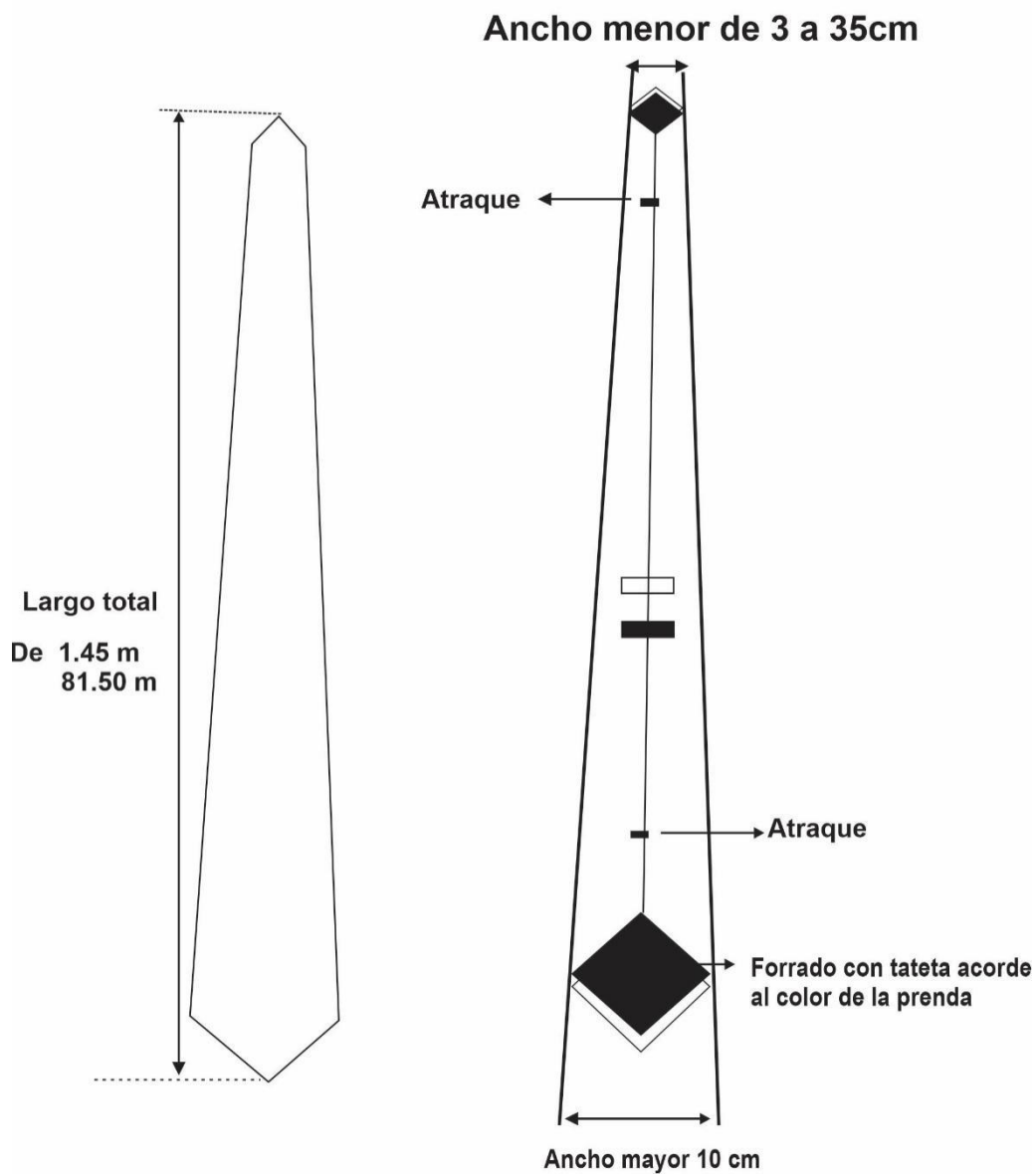

ESPECIFICACION TÉCNICA – SEDA O GASA

PAÑUELETA – DAMA



DISEÑO DE DAMA: SACO, BLUSA Y PANTALON



DISEÑO DE CABALLERO : SACO, CAMISA, PANTALON Y CORBATA



8.2 UNIFORME VERANO

CARACTERÍSTICAS DE LA TELA DEL SACO, PANTALÓN Y FALDA (DAMA)

COMPOSICIÓN (ASTM D-629 parte 18.6.2)	: (45% LANA 55% POLIESTER)+- 5%
ANCHO ENTRE ORILLOS	: 148 CMS Mínimo
PESO GRMS/LINEAL (ASTM D-3776)	: 255 +-5% (INCLUYE ORILLOS)
PESO GRMS/M2 (ASTM D-3776)	: 165+- 5%
ARMADURA	: TELA 1/1

TÍTULO DE HILADO (ASTM-1059)

Urdimbre	: Nm 2/60 +- 5%
Trama	: Nm 2/60 +- 5%

DENSIDAD (N° DE HILOS/CMS) (ASTM -3775)

Urdimbre	: 23+-2
Trama	: 21.0 +-2

ESTABILIDAD DIMENSIONAL (AATCC-135)

Urdimbre	: -1.0% Máximo
Trama	: -0.55 Máximo

SOLIDEZ DE COLOR

A LA LUZ (AATCC-16) Escala de grises	: 3.5 Mínimo
AL SUDOR ACIDO (AATCC-15)	: 3.5 Mínimo
AL SUDOR ALCALINO (AATCC-15)	: 3.5 Mínimo
AL FROTE SECO (AATCC-8)	: 4.0 Mínimo
AL FROTE HUMEDO (AATCC-8)	: 3.5 Mínimo
AL LAVADO EN SECO (AATCC-132)	: 4.0 Mínimo
COL.	: 325

ACABADO	: TERMOFIJADO Y DECATIZADO
---------	----------------------------

ESPECIFICACIONES TÉCNICAS DE LA CONFECCIÓN: SACO-DAMA

Cuello y solapa: Cuello y solapa en punta con margen de pespunte de 0.7 cm (7ppp-con doble hilo en contracolor).

Delantero: Corte lateral princesa y un corte que nace del escote y termina en el ruedo a cada lado.

Bolsillos: 2 bolsillos tipo ojal con vivos en contracolor y lleva tapa con diseño en punta de la tela principal (según gráfico)

Botones: 2 botones en contracolor N° 44L en el delantero, 1 botón en cada puño y 1 botón de repuesto en el interior de la prenda.

Ojales: De tela

Vuelta: De una sola pieza

Espalda: Lleva 3 cortes, 1 en el centro y 2 laterales de corte princesa

Manga: Manga $\frac{3}{4}$

Hombros: De espuma forradas y orilladas

Basta: De ruedo 4 cm, y de mangas de 4 cm (Incluido remalle).

Interior:

Totalmente forrado, forro de mejor calidad para mejor armado.

Con ribete y pespunte hilván en color contraste entre la vuelta y el forro.

Lleva entretela adhesiva de la mejor calidad adecuado a la prenda.

Bolsillo superior de la tela principal en el lado izquierdo tipo cartera con vivo de 1cm de alto, con atraque media luna en color contraste.

ENSANCHES

De 2cms.incluido remalle a cada lado en las costuras principales, y de 1 cm en costuras auxiliares. En todas las costuras está incluido el remalle.

ETIQUETAS

De marca del confeccionista, de marca de tela, talla, procedencia e instrucciones de lavado.

AVIOS

Llevara:

3 botones de poliéster de 44 líneas a tono contraste, incluido el de repuesto.

Hilo de costura 40/2, a tono

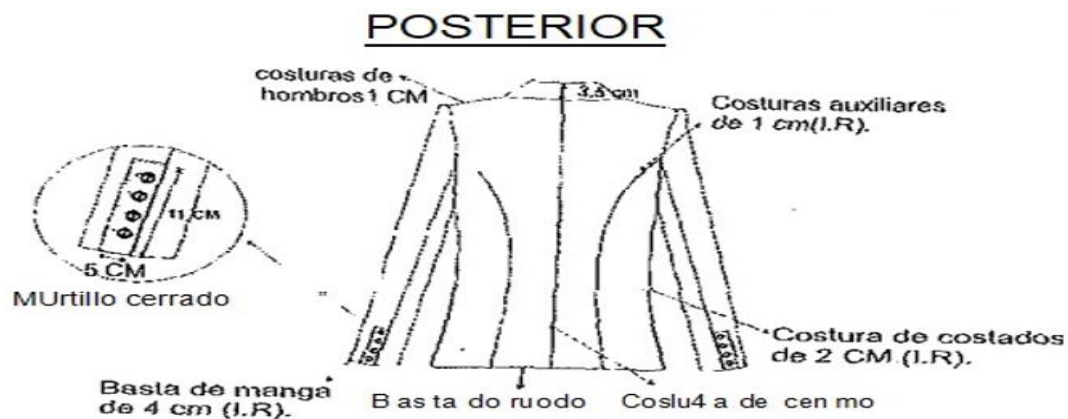
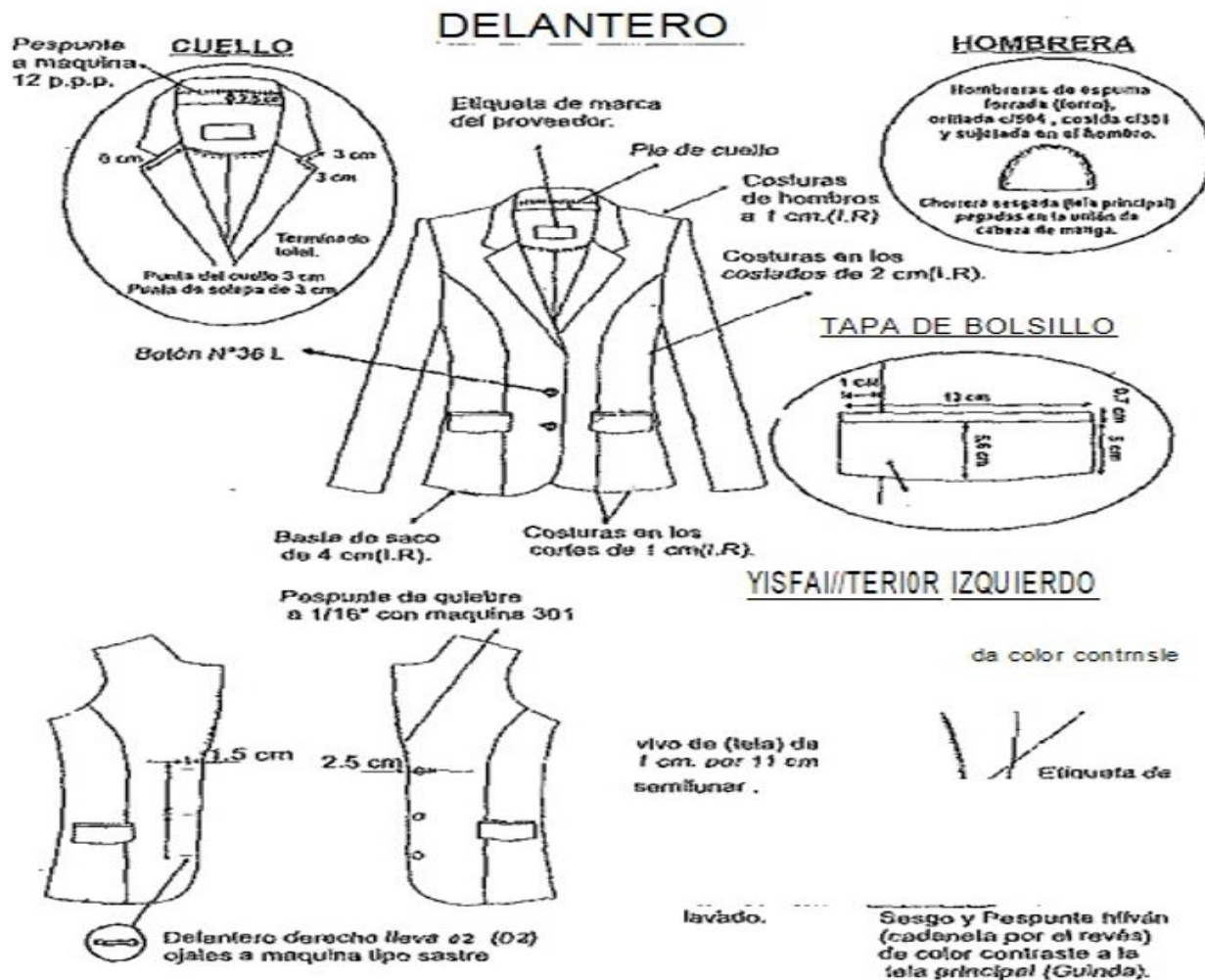

ESPECIFICACIONES TÉCNICAS DE LA CONFECCIÓN: PANTALÓN-DAMA

Modelo (01): De acuerdo al modelo.

PRETINA:

Ancho de 4cm de alto con margen de pespunte de 1/16" en todo el contorno según modelo.

DELANTERO:

Lleva cierre de metal a tono de prenda.

ESPALDA

Con 1 pinza de entalle a cada lado.

BOTONES:

2 botones N°24 al tono de la tela principal, 1 en la pretina, más 1 botón de repuesto en el interior.

OJALES BORDADOS:

Lleva 2 ojales horizontales, hecho en máquina ojaladora.

BOLSILLO:

Secreto de tela de forro, ubicado al lado derecho prenda puesta de 7 cm de profundidad.

BASTA:

De 5cm (IR)

ENSANCHES:

De 2cm en las costuras principales (costados).

*en todas las costuras está incluido el remalle.

ETIQUETAS:

Marca del confeccionista, talla, instrucciones de cuidado, lavado y uso. Según diseño.

AVIOS Llevará:

03 botones N° 24 al tono de la tela, incluido repuesto considerar 02 botones de repuesto.

01 cierre de metal dorado.

Hilo de costura 40/2.

DELANTERO DE L. PANTALÓN

Bolsillo seare lo insertada (tefa)
on la pra tina de G cm ancho
por 1 cm de algo

Pinza de 7 cm.
con maquina J01.

Pretina de 4.4 cm.

PARTE SUPERIOR DE LA OÍEBQ

Grue extemo
de 3 cm

• Botón N° 22 L.

• Cierre de metal
diente dorado.

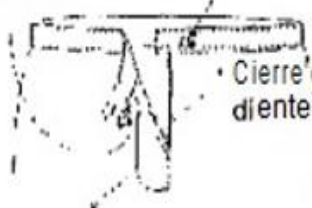

Paspunte de garela a 2.5 cm.

Etiqueta de
ciones
de lavado.

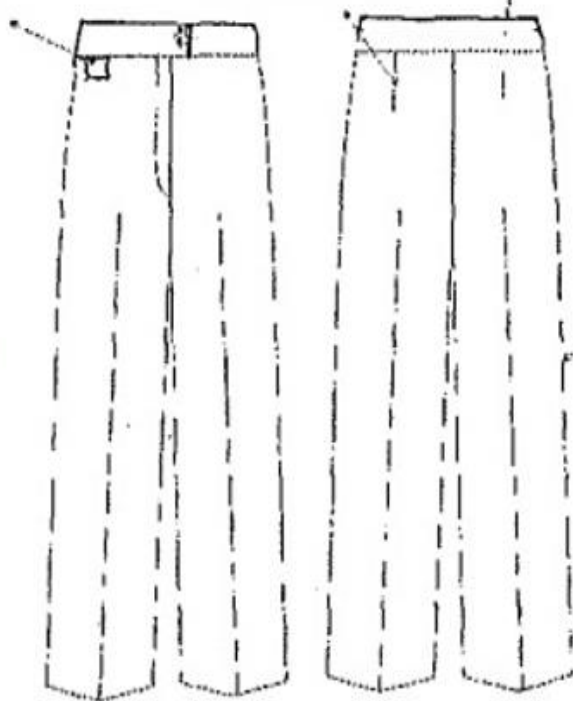
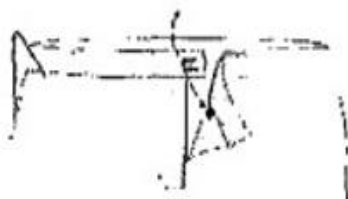

a Cosuas en
los cotados
de 2 cm (I.R)

DELANTERO DE LA ESPALDA

oei qroveoor.

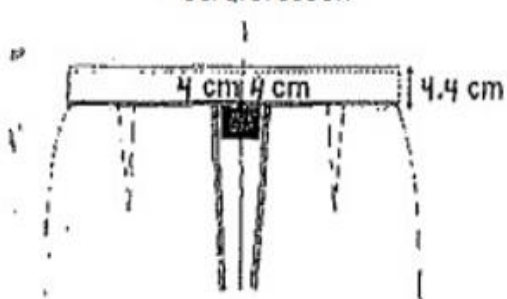

fundillo cerrado con
costura abierta

Delantero Espalda

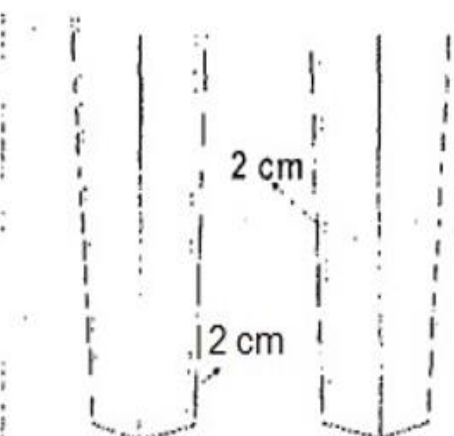
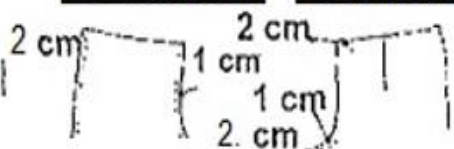

BASTA DE 5 CM

ESPECIFICACIONES TÉCNICAS DE LA CONFECCIÓN: FALDA

Modelo (01): De acuerdo al modelo.

PRETINA:

Ancho de 4cm de alto con margen de pespunte de 1/16" en todo el contorno según modelo.

DELANTERO:

Con 1 pinza de entalle a cada lado.

ESPALDA

Lleva cierre de metal a tono de prenda.

BOTONES:

2 botones N°24 al tono de la tela principal, 1 en la pretina, más 1 botón de repuesto en el interior.

OJALES BORDADOS:

Lleva 2 ojales horizontales, hecho en máquina ojaladora.

BOLSILLO:

Secreto de tela de forro, ubicado al lado derecho prenda puesta de 7 cm de profundidad.

BASTA:

De 5cm (IR)

ENSANCHES:

De 2cm en las costuras principales (costados).

*en todas las costuras está incluido el remalle.

ETIQUETAS:

Marca del confeccionista, talla, instrucciones de cuidado, lavado y uso. Según diseño.

AVIOS Llevará:

03 botones N° 24 al tono de la tela, incluido repuesto considerar 02 botones de repuesto, 01 cierre de metal dorado, Hilo de costura 40/2.

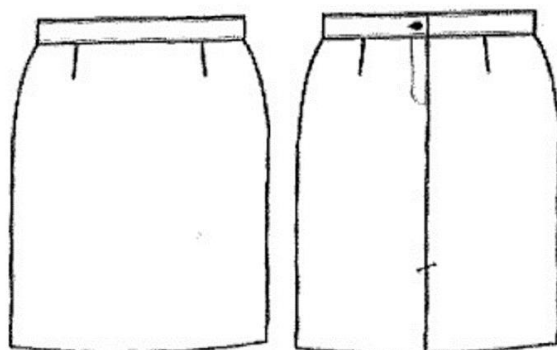

CARACTERÍSTICAS DE LA TELA DE LA BLUSA

Color	: ROSADO
Tipo de Tejido	: PLANO
Composición (%)	
Urdimbre	: 60% Algodón Pima +- 5% - 40% POLYESTER +- 5% (Mezcla Intima)
Trama:	: 60% Algodón Pima +- 5% - 40% POLYESTER +- 5% (Mezcla Intima)
Peso g/m2	: 106 +- 5%
Armadura	: OXFORD

Título del Hilado

Urdimbre	: 50/1 +-5
Trama	: 50/1 +-5

N° Hilos X Pulgada Acabada

Urdimbre	: 187 +-5%
Trama	: 131 +-5%

Resistencia a la Tracción KG-F

Urdimbre	: 11 min
Trama	: 11 min

Solidez del Color

A la Luz	
Al Lavado Domestico	: 3-4 min
Al Sudor Ácido	: 3 min
Al Sudor Alcalino	: 3 min
Al Frote Seco	: 3 min
Al Frote Húmedo	: 3-2 colores oscuros min

ACABADO

BLANCO OPTICO O HILO COLOR, CAUSTIFICADO, SANFORIZADO

ESPECIFICACIONES TÉCNICAS DE LA CONFECCIÓN: Blusa Manga Corta

Modelo: De acuerdo al diseño **COLOR ROSADO**

Delantero: 1 corte princesa a cada lado

Espalda: 1 corte princesa a cada lado

Manga: Corta según diseño.

Hombros: con hombreras de espuma liviano, forrada de la misma tela principal y remalladas, pegadas c/ 301.

Ensanches: de costados y mangas de 2cm por lado incluido remalle, en cortes princesas (delantero y espalda) de 1cm, en hombros de 1cm por lado, en sisa de 1 cm.

En todas las costuras está incluido el remalle.

Entretela: Refuerzo de entretela tejida fusionable adecuado a la prenda

Botones: 5 botones en el delantero

Ojales: 5 ojales verticales hechos en máquina ojaladora en el delantero

Botón de repuesto: en el interior

Etiquetas: Marca del confeccionista e instrucciones de cuidado, lavado y uso. Según diseño.

Presentación: La prenda deberá estar exenta de defectos de materiales y/o insumos, confección y acabados, en su parte externa como interna (materiales y/o insumos defectuosos, costuras saltadas, hilos sueltos, defecto de fusionado, etc.)

AVIOS Llevará:

06 botones N° 18 al tono de la tela, incluido el de repuesto.

Hilo de costura 40/2.

Cocês e pia de cuco
freijado
com antelaia lepra

Montes unidos a torn (IR)
por lado con 0/01 y orificios
(roscas abiertas)

Detallado derecho
9 ejes bordados
utilizados de 3 en 3

3 plaques de 0 Ton
de profunditat

Dulandano Irigandoy
9 Decenas 1418 L

1992

Pechera Sobrepuesta

Data de lançamento

A simple line drawing of a short-sleeved shirt from the back. It features a collar, a central vertical seam, and a hem at the bottom. The sleeves are short and slightly flared.

PINAS

Yents

2 cm

lead

1

Vista Interna
Lateral Izquierdo

Ellequeta de
Lavado
bolón de
respuesta

CARACTERÍSTICAS DE LA TELA DEL SACO Y PANTALÓN-CABALLERO

COMPOSICIÓN (ASTM D-629 parte 18.6.2)	: (45% LANA 55% POLIESTER)+- 5%
ANCHO ENTRE ORILLOS	: 148 CMS Mínimo
PESO GRMS/LINEAL (ASTM D-3776)	: 255 +-5% (INCLUYE ORILLOS)
PESO GRMS/M2 (ASTM D-3776)	: 165+- 5%
ARMADURA	: TELA 1/1

TÍTULO DE HILADO (ASTM-1059)

Urdimbre	:Nm 2/60 +- 5%
Trama	:Nm 2/60 +- 5%

DENSIDAD (N° DE HILOS/CMS) (ASTM -3775)

Urdimbre	: 23+-2
Trama	: 21.0 +-2

ESTABILIDAD DIMENSIONAL (AATCC-135)

Urdimbre	: -1.0% Máximo
Trama	: -0.55 Máximo

SOLIDEZ DE COLOR

A LA LUZ (AATCC-16) Escala de grises	: 3.5 Mínimo
AL SUDOR ACIDO (AATCC-15)	: 3.5 Mínimo
AL SUDOR ALCALINO (AATCC-15)	: 3.5 Mínimo
AL FROTE SECO (AATCC-8)	: 4.0 Mínimo
AL FROTE HUMEDO (AATCC-8)	: 3.5 Mínimo
AL LAVADO EN SECO (AATCC-132)	: 4.0 Mínimo

ACABADO	: TERMOFIJADO Y DECATIZADO
----------------	-----------------------------------

ESPECIFICACIONES TÉCNICAS DE LA CONFECCIÓN: SACO CABALLERO

MODELO: 02 BOTONES, ABERTURA LATERAL

CUELLO:

Superior fusionado con entretela tejida fusionable, lleva pie de cuello

Inferior con fieltro al tono de la tela unido con el exterior con costura ZIG — ZAG estilo sastre.

En los extremos es embolsado con costura recta.

El cuello debe ser simétrico, al centro lleva un cintillo para colgador con marca.

DELANTERO IZQUIERDO (PARTE EXTERNA):

Con pinza centrada armada con 301.

En la parte superior llevara un bolsillo cartera de 10.5cm de largo por 2.5cm de alto inclinado.

En la parte central deben llevar 02 ojales bordados tipo ojo de chanco con atraque en forma vertical el cual tiene una medida de 2.8cm Los ojales deben estar colocados de manera simétrica uno debajo del otro.

En la parte inferior llevara un bolsillo tipo ojal con vivos de tela de 0.6cm por lado y abertura de 15.7cm, además llevará una tapa conformada de dos partes, la parte superior de la misma tela, la cual estará reforzada con entretela no tejida fusionable y la parte inferior o contratapa es de forro, la medida de esta tapa es de 5.5cm de alto incluyendo el vivo con 15.7cm de largo.

DELANTERO IZQUIERDO (PARTE INTERNA):

El delantero interior con forro de 100% poliéster de la mejor calidad.

1. Lleva 03 bolsillos
2. Superior-Porta documentos: Tipo ojal con vivos de tela 0.6cm de ancho cada vivo, con abertura de 13cm con atraque semilunar (en contraste) en los extremos de los bolsillos, además lleva una tapa botón triangular de forro insertada con 1 ojalillo tipo flecha de forro y 1 botón de 24 líneas centrado para mayor seguridad.
3. Porta lapicero' Tipo ojal con vivos de tela de 0.6cm de ancho cada vivo, con abertura de 4cm con atraque semilunar en los extremos (en contraste).
4. Cigarrera: Tipo ojal con vivos de tela de 0.6cm de ancho cada vivo, con abertura de 10cm con atraque semilunar en los extremos (en contraste) además de un pespunte al contorno a 1.6mm
5. Protector axilar de doble forro ribeteado de 7 mm de ancho.

DELANTERO DERECHO (PARTE EXTERNA):

Con pinza centrada armada con 301.

En la parte central deben llevar 02 botones de 32 Líneas ubicados de manera simétrica uno debajo del otro.

En la parte inferior llevara un bolsillo tipo ojal con vivos de tela de 0,6cm por lado y abertura de 15.7cm además llevará una tapa conformada de dos partes, la parte superior de la misma tela, la cual estará reforzada con entretela no tejida fusionable y la parte inferior o contratapa

es de forro, la medida de esta tapa es de 5.5cm de alto incluyendo el vivo con 15.7cm de largo.

El bolsillo inferior en la parte interna llevara un bolsillo relojero el cual estará bastillado a 1cm y pegado con costura recta a 1.6mm.

DELANTERO DERECHO (PARTE INTERNA):

El delantero interior con forro 100% poliéster de la mejor calidad.

Lleva 01 bolsillo:

Superior-Porta documentos: Tipo ojal con vivos de tela 0.6cm de ancho cada vivo, con abertura de 13cm con atraque recto (en contraste) en los extremos de los bolsillos, además lleva una tapa botón triangular de forro insertada con 1 ojalillo tipo flecha de forro y 1 botón de 24 líneas centrado para mayor seguridad.

Adicionalmente se colocaran los botones de repuesto 1 boton de 32 líneas y 1 botón de 24 líneas a un extremo del bolsillo. Protector axilar de doble forro ribeteado a 7mm de ancho.

DERECHO:

Los delanteros deberán estar fusionados con entretela tejida fusionable y llevarán un refuerzo de plastón. PLASTON: plástica y fieltro compactado. Deberán estar unidas con puntadas en zigzag. Además de una tira de fusionable tejido a un extremo cosido con maquina recta.

El forro del saco 100% poliéster de la mejor calidad y las bolsas de bolsillos externos e internos serán de popelina bolsillero 65% algodón 35% poliéster, estos serán remallados y cosido con costura recta a 1cm.

VUELTA:

Vuelta con media luna tipo pistola, armado con sesgo y pespunte tipo hilván (cadeneta en el interior) en contraste, la vuelta se une con el delantero con costura recta a 1cm.

SOLAPA: En el interior serán fusionadas con entretela tejida fusionable.

En la parte externa, extremo superior del lado izquierdo llevara 01 ojal bordado con atraque vertical de adorno (sin corte), el cual tiene una medida de 2.2cm

COSTADILLO:

Será unido al delantero a 1cm y a la espalda a 2cm, lo cual permitirá un mejor entalle de la prenda; este llevará como refuerzo entretela no tejida fusionable en la sisa y basta.

ESPALDA: La espalda tendrá corte anatómico, tela y forro será orillado y unido con costura recta con ensanche 2 cm por lado.

En la parte central de la espalda el forro llevará fuelle de 2cm de profundidad.

Con ABERTURAS LATERALES.

Para reforzar la espalda llevará entretela no tejida fusionable en la linea de hombros, escote y basta.

MANGAS: Parte inferior, llevará 4 ojales bordados con atraque (sin corte) de 2.5cm de largo total, con sus respectivos botones de 24 líneas.

La boca de manga será de tipo martillo con abertura de 3cm, la cual tendrá una basta de 4cm (incluido remalle), será reforzada por la parte interior con entretela no tejida fusionable.

La cabeza de manga es fusionada con entretela no tejida fusionable, además en la parte interna llevara hombreras anatómicas. Prefabricadas de algodón una a cada lado, y llevará chorrera de fieltro para un mejor armado de la manga.

La manga mayor y menor estará unida con costura recta.

FORRO: Material 100% poliéster de la mejor calidad para el cuerpo y la manga

COSTURAS:

Todas las costuras están incluido remalle.

Costura recta 301 - 4 a 5 Puntadas por centímetros

Costura zigzag 304

Remalle simple 504 - 4 a 5 Puntadas por centímetros

AVIOS: 11 botones de poliéster de 24 líneas al tono de la tela, incluido el de repuesto. 03 botones de poliéster de 32 líneas al tono de la tela, incluido el de repuesto.

Hilo de costura 40/2, 100% poliéster Etiqueta de marca de la tela, Talla.

Etiqueta de composición, procedencia e instrucción de lavado. Colgados

Porta terno

PRESENTACIÓN DEL SACO:

Serán presentados en su colgados plástico y su respectiva porta terno.

FICHA TECNICA

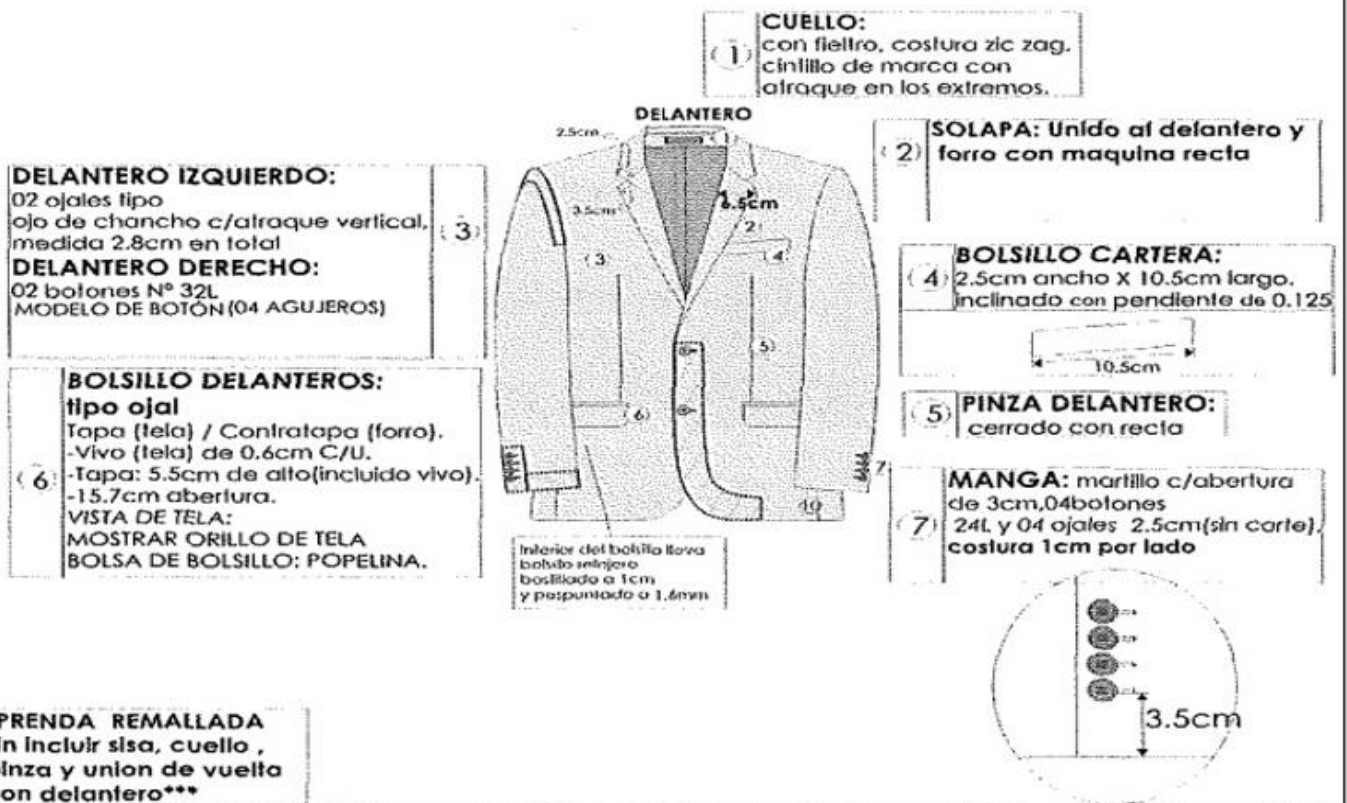

PLASTON : plásico y fieltro co mp'acado y une lino c4o lustoiJable lejlo

8

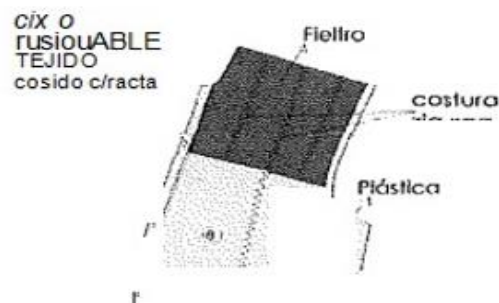

DETALLE DE ESPALDA

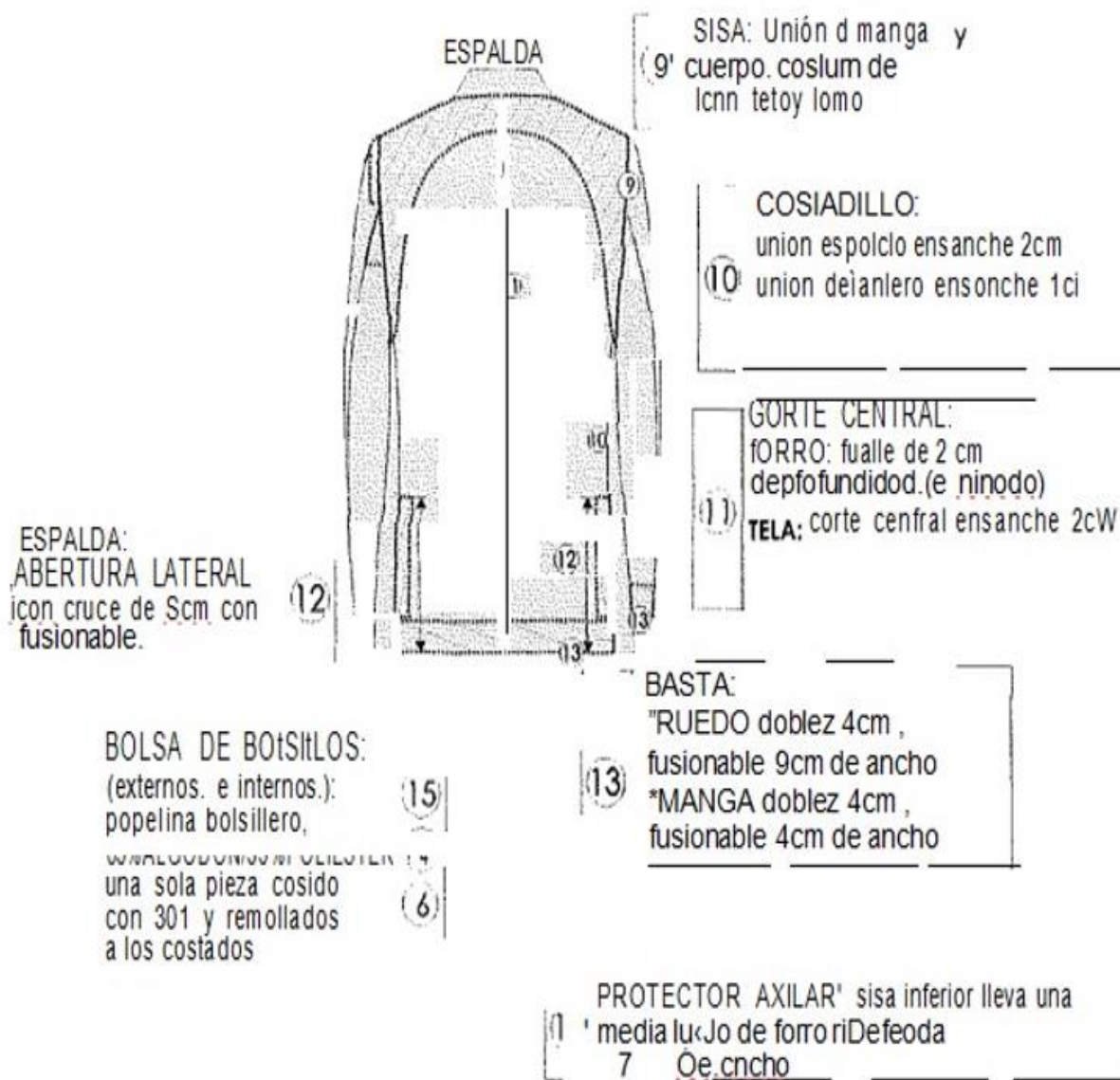

Hombreira

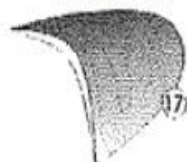

ENTRETELAS		ENTRETELA NO TEJIDA GRIS		ENTRETELA NO TEJIDA BLANCO		ENTRETELA TEJIDA	
TAPA, CARIERA, CABEZA DE MANGA, SUELO, PUEROS, ABERTURA, COSTA, AXILLO				MANGA OJAL, VIVOS.		El pefeka rUSIOMeLE 8 @*8	

VUELTA: union de forro con vuelta lleva sello (contraste) (14) Sesgo de forro formado con cordoncillo de reinueo (chulo) y repunio i'no i'no (cadeneta i' reveM°)

BOLSILLOS INTERNOS:
 vivo (tela) 0.6cm de ancho C/U.
 Atraque srvi tuNAx on exkemos de LOS VIVOS de io bokiii• en colo' tcou+aAs" T.
 •oa poiladocvmenlo 13cm •8
 (15) lqpuDolón (lorro), pr65i1)a llorro) y botón 24L.
 interior lady deFecho Bolón de repuesto:
 ol de H° 3tL ol de H° 24L
 •01 porioloplcero 4cm
 •b*r*ur*0 ç}g.ggcq tocm

Costura: c /301-* P-P.*

ESPECIFICACIONES TÉCNICAS DE LA CONFECCIÓN PANTALÓN-CABALLERO

PRETINA:

Ancho de 4cm (terminado). Acabado de 2 piezas izquierda y derecha con un bolsillo secreto en el lado derecho.

Lleva entretela fusionable adherida a la tela, adicionalmente se prepara el forro de la pretina que consta: una entretela no tejida, con sesgos de tela bolsillero y la cinta de pretina antideslizante.

Además lleva entretela tejida no fusionable de refuerzo de pretina.

El forro de la pretina será de popelina bolsillera, la cual llevará una cinta de pretina elástica antideslizante.

Para dar mayor seguridad a la prenda llevara un corchete de metal inoxidable. En la parte interna de la pretina, extremo izquierdo llevara un botón de 24 líneas al tono de la tela, este servirá para sujetar al garetón.

Este lleva un ojal bordado simple, exteriormente llevará presillas compartidas

PRESILLAS: Llevará 7 presillas de 1cm de ancho por 5cm de largo, las cuales llevaran atraques del mismo ancho de la presilla, uno en la parte superior y uno en la parte inferior (parte interna). Las presillas estarán distribuidas 2 en el delantero, 2 en los laterales y 3 en la parte posterior.

BOLSILLO SECRETO: Ubicado en el lado superior de la pretina derecha, tiene 9cm de abertura útil por 10cm de profundidad.

El bolsillo llevará atraque vertical de 1cm a los extremos; estará unido a la pretina con costura recta, embolsado con remalle y puntada de seguridad.

DELANTERO: No lleva pliegues.

BOLSILLOS DELANTEROS:

Con abertura sesgada y respuntados a 2mm Colocar atraque horizontal de 1cm en los extremos de la boca de los bolsillos, los cuales deberán sujetar la costura de la boca del bolsillo.

El bolsillo derecho en la parte interna, llevara un bolsillo relojero el cual estará bastillado a 1cm y pegado con costura recta a 2mm.

VUELTA DE BOLSILLOS DELANTEROS:

Pegada al forro con respunte de 2mm, por el exterior se deja un vivo de 2mm, La vuelta del bolsillo llevara el orillo con la marca de la tela.

GARETA:

Fusionado con entretela no tejida fusionable por el interior, Acabado interno ribeteado y unido al delantero con costura recta a 1cm y pespuntado a 2mm

Lleva un cierre de metal de diente dorado al tono de la tela, pegado con costura recta.

El ancho del figurado de la garetta es de 3.5cm en la parte inferior llevara un atraque vertical de 1cm

GARETÓN:

Fusionado con entretela no tejida fusionable por la parte interna, además va embolsado con popelina pespuntado con recta, unido con el cierre y el delantero con costura recta.

FUNDILLO PARTE POSTERIOR:

Con dos bolsillos tipo ojal centrado en las 02 pinzas, cada lado.

BOLSILLOS FUNDILLOS:

Tipo ojal, con vivos de tela de 0.6cm C/U, con abertura según marcador. Los dos extremos de los bolsillos llevaran atraques verticales de 1.2cm

En ambos bolsillos llevará insertado en la parte central un ojalillo tipo flecha, con un atraque horizontal de 1cm en la parte inferior; así como 1 botón de 24 líneas, el cual ira pegado en la parte inferior del vivo a la dirección del ojalillo.

TIRO FUNDILLOS:

Ribeteados por separado y unidos con costura cadeneta a 3.5cm en la parte superior terminando con costura de 1.5cm por lado en la parte inferior.

ENTREPIERNA Y COSTADOS:

Costados: remallado y unido con costura cadeneta a 1cm

Entrepierñas: tanto delantero como espalda costura 1.2cm hasta el ruedo remallado, unido con c/401.

TÉRMINOS GENERALES PARA EL DELANTERO Y FUNDILLO

En el cruce del delantero y fundillos se colocara un murciélago (protector de tiro en forma triangular, está ubicado ente el cruce del delantero y espalda) de popelina, el cual estará fijado al garetón con costura recta y fijado a la entrepierna con un atraque en costura recta en los extremos.

La bolsa de los bolsillos del delantero y del fundillo será de popelina bolsillero y serán ribeteados con doble puntada cadeneta.

El forro de la pretina, el garetón y ribetes del fundillo, garetá y bolsillos son de popelina bolsillero.

La bolsa del bolsillo secreta será de la misma tela del cuerpo.

BASTA:

Basta de presentación dobléz de 5 cm de ancho

Llevará Vaquera (orillo de tela) en la parte posterior.

FORRO PARA EL BOLSILLO: Popelina bolsillero 65%algodón 35%poliéster

COSTURA: todas las costuras están incluido remalle.

TIPO DE PUNTADA POR CENTÍMETRO COSTURA RECTA 3014 A 5

REMALLE SIMPLE 504 4 A 5

AVIOS:

04botones de poliéster de 24 líneas al tono de la tela, incluido repuesto.

01 juego de ganchos de metal.

01 cierre de metal de diente dorado.

Hilo de costura 40/2, 100% poliéster.

Cinta p/ pretina elástica.

Refuerzos de pretina

Etiqueta de Marca

DELANTERO

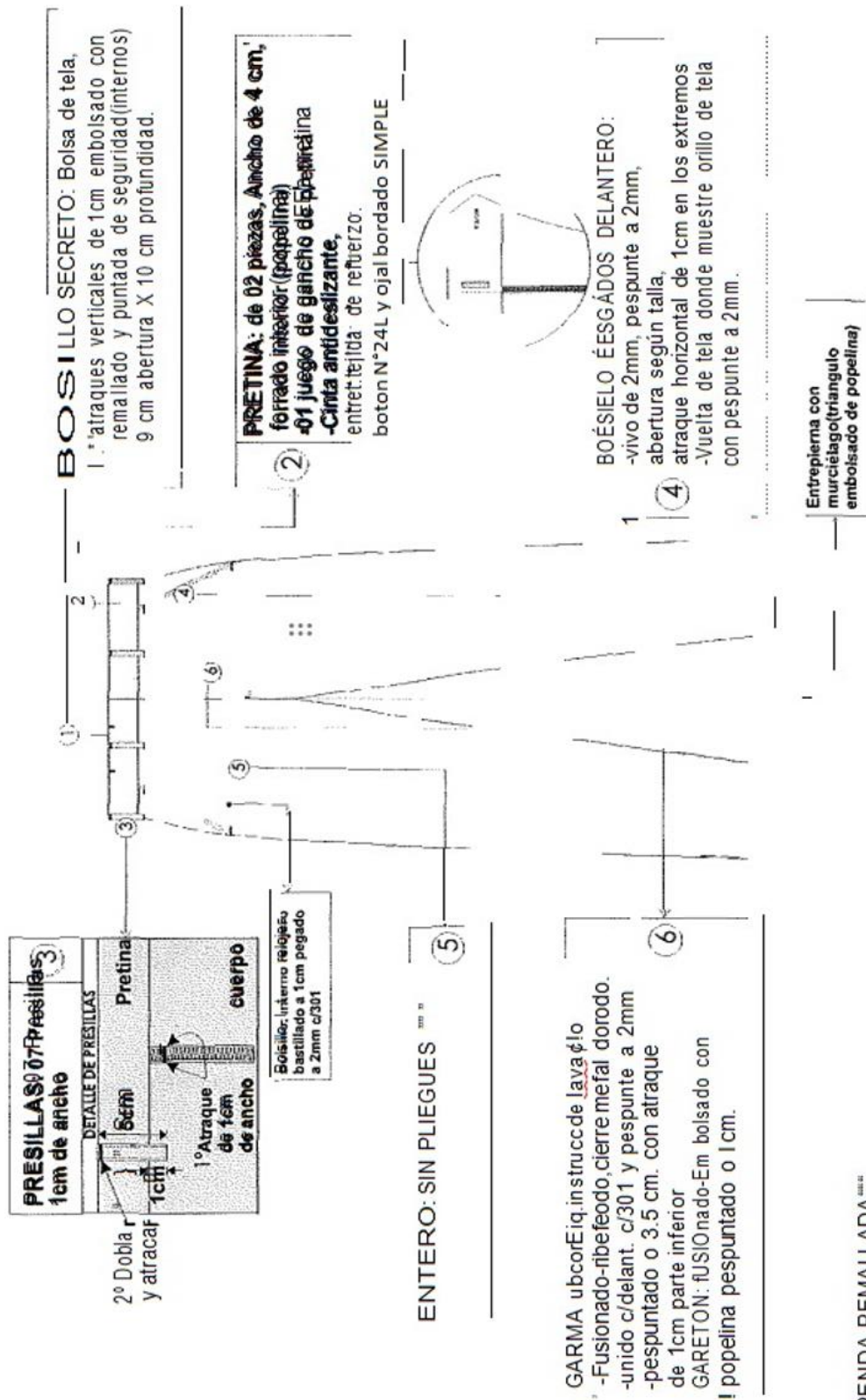

*PRENDA REMALLADA
Costura: c/301-4 p.p.cm
Remalle: c/504-0.5cm ancho

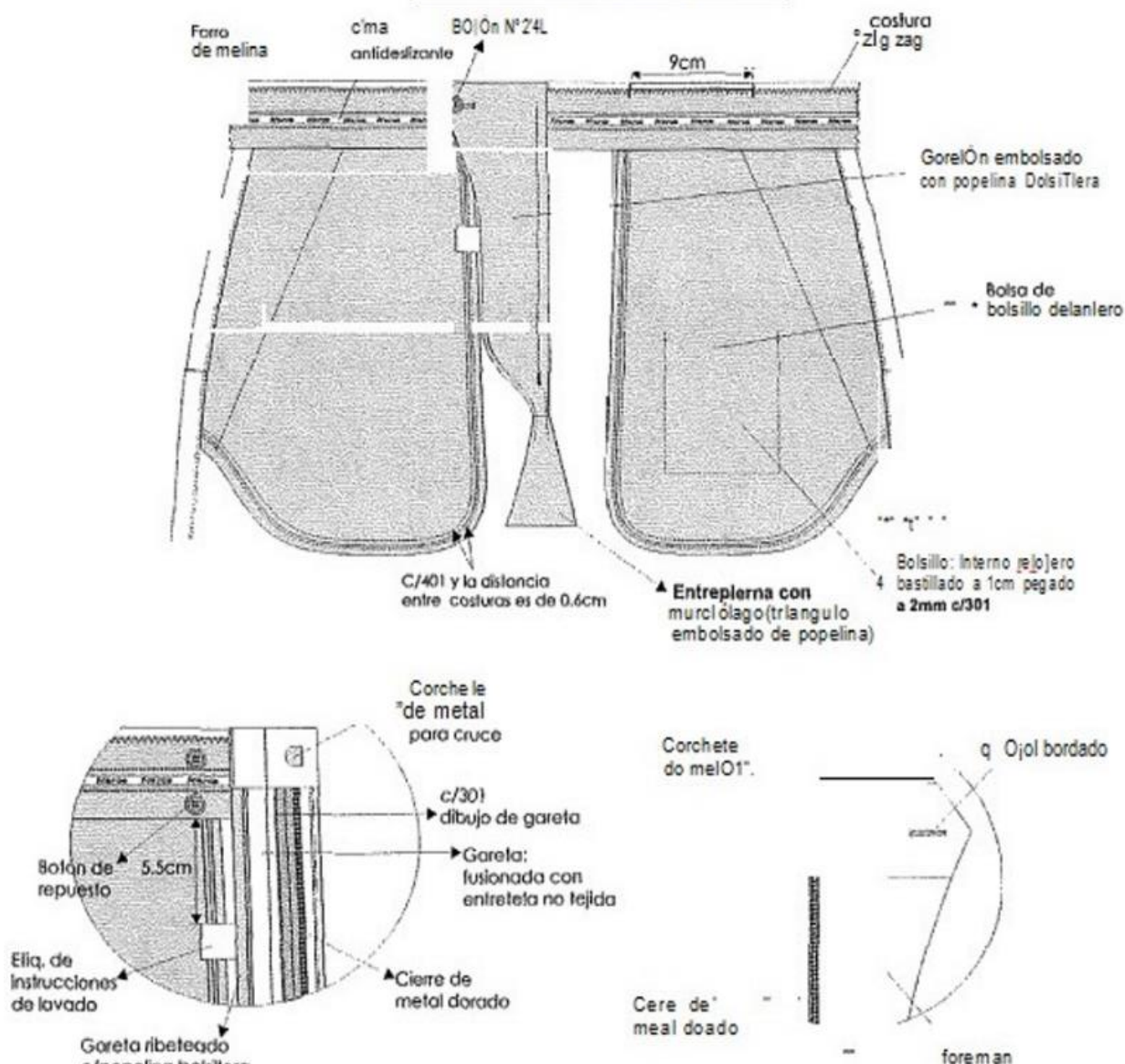
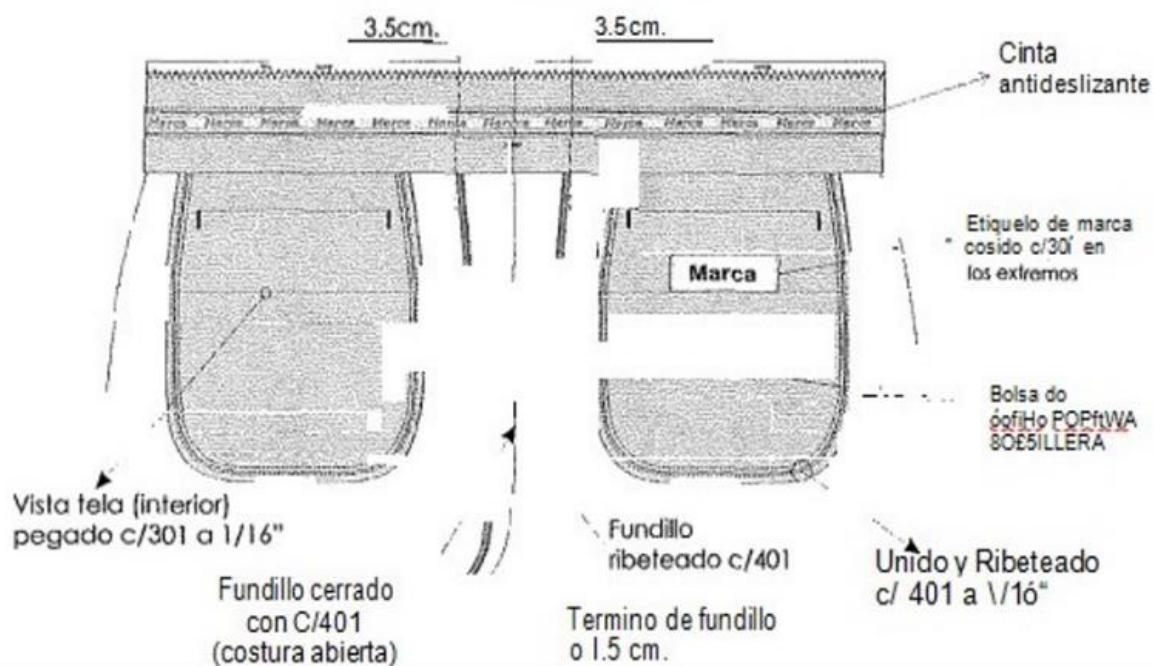
VISTA INTERIOR DELANTERO**PAÑETE INTERNA SUPERIOR ESPALDA**

ESPALDA

*PRENDA REMALLADA**
Costura: c/301-4 p.p.cm
Remalle: c/504-0.5cm ancho

FUNDILLO: FUNDILLO: de 3.5cm
(Incluido ancho de encintado), el encintado es
con costura 401, terminado a 1.5cm l.Encintado
por lado, unido c/401

8 PINZA: dos pinzas
a cada lado

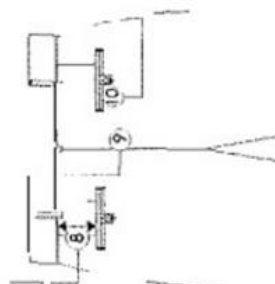

12 COSTADOS: c/abierto,
remallado y
unido c/401 a 1cm l.R

BOLSILLO OJAL:
VIVO DE 0.6cm CIU,
alzaque en los extremos
:10 1.2cm, Presilla 1cm
CIU, Botón N° 24L
abertura 10l
(variable según tallas)

BOLSILLO ESPALDA TIPO OJAL
X amable según tallas)
2.8cm
Um CIU
Atrache de 1 cm

13 ENTREPIERNAS:
(DELANTERO Y POSTERIOR)
1.2 cm l.R hasta el ruedo,
remallado y unido con c/401

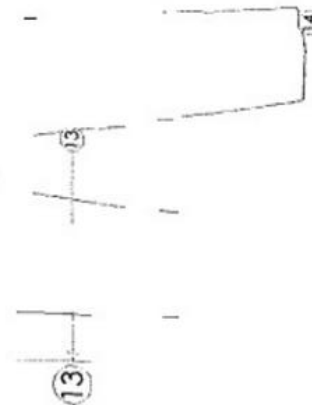

14 BASTA: remallada
*RUEDO doblez 5cm
LLEVA TAQUERA
(ORILLO DE TELA).

BOLSA DE BOLSILLOS:
DELANTEROS Y POSTERIOR
POPELINA 65%ALG/35%POLY
unido y ribeteado c/401 a 2mm

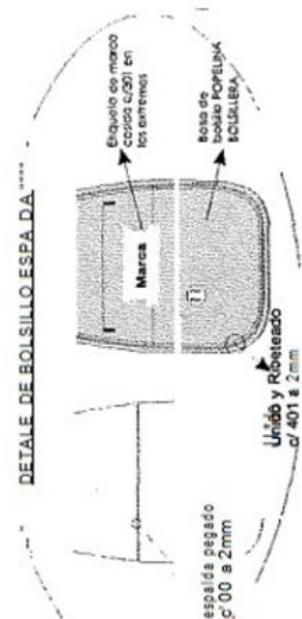

Nota: l.R=indulg remalle

CARACTERISTICAS DE LA TELA DE LA CAMISA MANGA CORTA

Las Camisas serán de Fábrica y de marca reconocida

Nombre de la Tela	: POLYPIMA
Color	: ROSADO
Composición (%)	
Urdimbre	: 55% Algodón Pima +-5% — 45%
	: POLYESTER +- 5% (Mezcla Íntima)
Trama	: 55% Algodón Pima +-5% — 45%
	: POLYESTER +- 5% (Mezcla Íntima)
Peso g/m2	: 139 +- 5%
Armadura	: POLYMA
Título del Hilado	
Urdimbre	: 50/1 +-5
Trama	: 50/1 +-5
N° Hilos X Pulgada	
Acabada Urdimbre	: 175 +-5%
Trama	: 114 +-5%
Resistencia a la Tracción KG-F	
Urdimbre	: 11 min
Trama	: 11 min
Solidez del Color	
A la Luz	: 3 min
Al Lavado Domestico	: 3 min
Al Sudor Ácido	: 3 min
Al Sudor Alcalino	: 3 min
Al Frote Seco	: 3 min
Al Frote Húmedo	: 2 min

ACABADO

BLANCO OPTICO O HILO COLOR, CAUSTIFICADO, SANFORIZADO

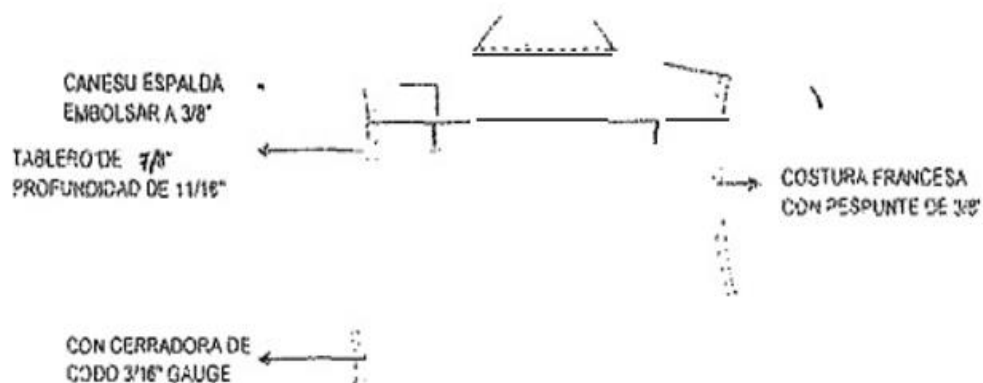
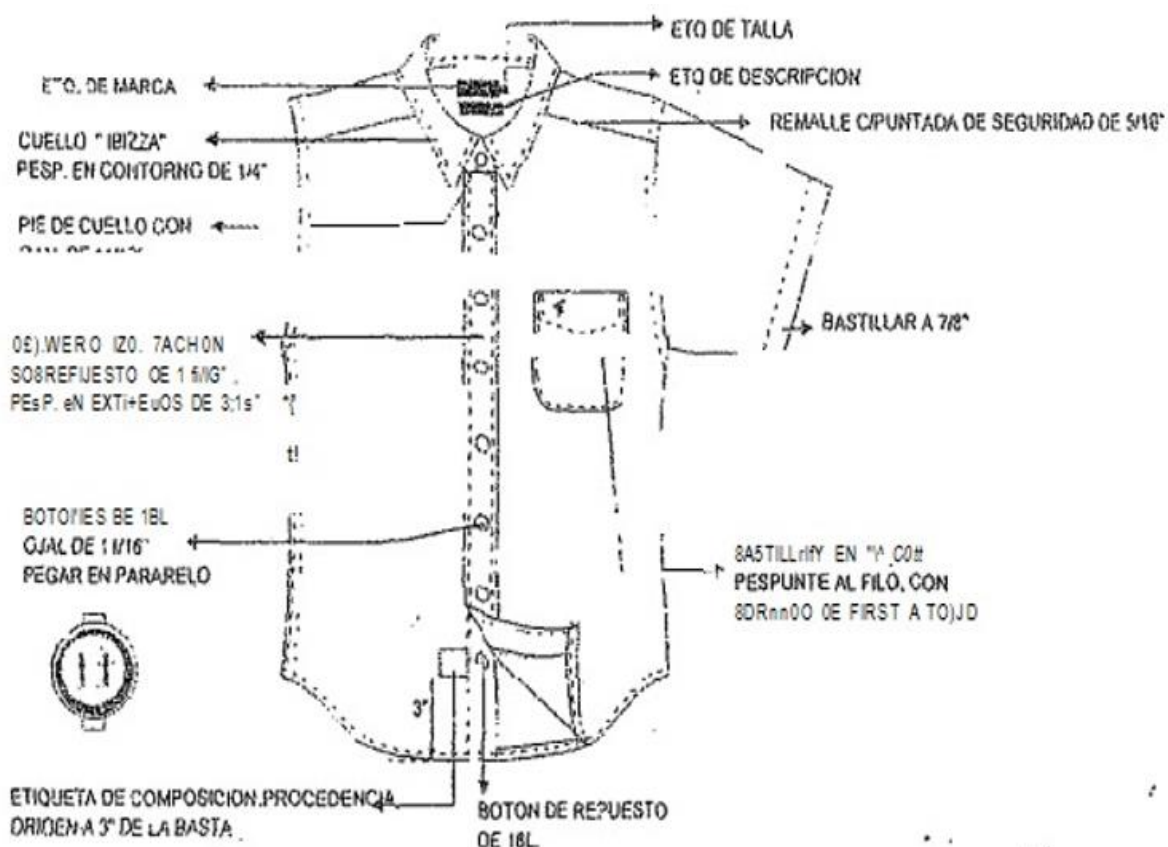

Importante

Para determinar que los postores cuentan con las capacidades necesarias para ejecutar el contrato, el órgano encargado de las contrataciones o el comité de selección, según corresponda, incorpora los requisitos de calificación previstos por el área usuaria en el requerimiento, no pudiendo incluirse requisitos adicionales, ni distintos a los siguientes:

3.2. REQUISITOS DE CALIFICACIÓN

A.	EXPERIENCIA DEL POSTOR EN LA ESPECIALIDAD
	<p><u>Requisitos:</u></p> <p><u>99,426.00 (</u></p> <p>El postor debe acreditar un monto facturado acumulado equivalente a S/ 198,852.00 (CIENTO NOVENTA Y OCHO MIL OCHOCIENTOS CINCUENTA Y DOS CON 00/100 SOLES), por la venta de bienes iguales o similares al objeto de la convocatoria, durante los ocho (8) años anteriores a la fecha de la presentación de ofertas que se computarán desde la fecha de la conformidad o emisión del comprobante de pago, según corresponda.</p> <p>En el caso de postores que declaren en el Anexo N° 1 tener la condición de micro y pequeña empresa, se acredita una experiencia de S/ 24,856.50 (VEINTICUATRO MIL OCHOCIENTOS CINCUENTA Y SEIS CON 50/100 SOLES), por la venta de bienes iguales o similares al objeto de la convocatoria, durante los ocho (8) años anteriores a la fecha de la presentación de ofertas que se computarán desde la fecha de la conformidad o emisión del comprobante de pago, según corresponda. En el caso de consorcios, todos los integrantes deben contar con la condición de micro y pequeña empresa.</p> <p>Se consideran bienes similares a los siguientes: Venta de prendas de vestir, venta de uniformes institucionales con características similares y/o confección de uniformes (mamelucos, camisa, blusa, falda, pantalón, saco, uniformes institucionales)</p> <p><u>Acreditación:</u></p> <p>La experiencia del postor en la especialidad se acreditará con copia simple de (i) contratos u órdenes de compra, y su respectiva conformidad o constancia de prestación; o (ii) comprobantes de pago cuya cancelación se acredite documental y fehacientemente, con voucher de depósito, nota de abono, reporte de estado de cuenta, cualquier otro documento emitido por Entidad del sistema financiero que acredite el abono o mediante cancelación en el mismo comprobante de pago¹² correspondientes a un máximo de veinte (20) contrataciones.</p> <p>En caso los postores presenten varios comprobantes de pago para acreditar una sola contratación, se debe acreditar que corresponden a dicha contratación; de lo contrario, se asumirá que los comprobantes acreditan contrataciones independientes, en cuyo caso solo se considerará, para la evaluación, las veinte (20) primeras contrataciones indicadas en el Anexo N° 8 referido a la Experiencia del Postor en la Especialidad.</p> <p>En el caso de suministro, solo se considera como experiencia la parte del contrato que haya sido ejecutada durante los ocho (8) años anteriores a la fecha de presentación de ofertas, debiendo adjuntarse copia de las conformidades correspondientes a tal parte o los respectivos comprobantes de pago cancelados.</p> <p>En los casos que se acredite experiencia adquirida en consorcio, debe presentarse la promesa de consorcio o el contrato de consorcio del cual se desprenda fehacientemente el porcentaje de las obligaciones que se asumió en el contrato presentado; de lo contrario, no se computará la experiencia proveniente de dicho contrato.</p> <p>Asimismo, cuando se presenten contratos derivados de procesos de selección convocados antes del 20.09.2012, la calificación se ceñirá al método descrito en la Directiva “Participación de Proveedores en Consorcio en las Contrataciones del Estado”, debiendo presumirse que el porcentaje de las obligaciones equivale al porcentaje de participación de la promesa de consorcio o del contrato de consorcio. En caso que en dichos documentos no se consigne el porcentaje de participación se presumirá que las obligaciones se ejecutaron en partes iguales.</p>

¹² Cabe precisar que, de acuerdo con la **Resolución N° 0065-2018-TCE-S1 del Tribunal de Contrataciones del Estado**:

“... el solo sello de cancelado en el comprobante, cuando ha sido colocado por el propio postor, no puede ser considerado como una acreditación que produzca fehaciencia en relación a que se encuentra cancelado. Admitir ello equivaldría a considerar como válida la sola declaración del postor afirmando que el comprobante de pago ha sido cancelado”

(...)

“Situación diferente se suscita ante el sello colocado por el cliente del postor [sea utilizando el término “cancelado” o “pagado”] supuesto en el cual sí se contaría con la declaración de un tercero que brinde certeza, ante la cual debiera reconocerse la validez de la experiencia”.

Si el titular de la experiencia no es el postor, consignar si dicha experiencia corresponde a la matriz en caso que el postor sea sucursal, o fue transmitida por reorganización societaria, debiendo acompañar la documentación sustentatoria correspondiente.

Si el postor acredita experiencia de otra persona jurídica como consecuencia de una reorganización societaria, debe presentar adicionalmente el **Anexo N° 9**.

Cuando en los contratos, órdenes de compra o comprobantes de pago el monto facturado se encuentre expresado en moneda extranjera, debe indicarse el tipo de cambio venta publicado por la Superintendencia de Banca, Seguros y AFP correspondiente a la fecha de suscripción del contrato, de emisión de la orden de compra o de cancelación del comprobante de pago, según corresponda.

Sin perjuicio de lo anterior, los postores deben llenar y presentar el **Anexo N° 8** referido a la Experiencia del Postor en la Especialidad.

Importante

En el caso de consorcios, solo se considera la experiencia de aquellos integrantes que se hayan comprometido, según la promesa de consorcio, a ejecutar el objeto materia de la convocatoria, conforme a la Directiva "Participación de Proveedores en Consorcio en las Contrataciones del Estado".

Importante

- Si como resultado de una consulta u observación corresponde precisarse o ajustarse el requerimiento, se solicita la autorización del área usuaria y se pone de conocimiento de tal hecho a la dependencia que aprobó el expediente de contratación, de conformidad con el numeral 72.3 del artículo 72 del Reglamento.*
- El cumplimiento de las Especificaciones Técnicas se realiza mediante la presentación de una declaración jurada. De ser el caso, adicionalmente la Entidad puede solicitar documentación que acredite el cumplimiento del algún componente de las características y/o requisitos funcionales. Para dicho efecto, consignará de manera detallada los documentos que deben presentar los postores en el literal e) del numeral 2.2.1.1 de esta sección de las bases.*
- Los requisitos de calificación determinan si los postores cuentan con las capacidades necesarias para ejecutar el contrato, lo que debe ser acreditado documentalmente, y no mediante declaración jurada.*

CAPÍTULO IV FACTORES DE EVALUACIÓN

La evaluación se realiza sobre la base de cien (100) puntos.

Para determinar la oferta con el mejor puntaje y el orden de prelación de las ofertas, se considera lo siguiente:

FACTOR DE EVALUACIÓN	PUNTAJE / METODOLOGÍA PARA SU ASIGNACIÓN
A. PRECIO	
<p><u>Evaluación:</u> Se evaluará considerando el precio ofertado por el postor.</p> <p><u>Acreditación:</u> Se acreditará mediante el documento que contiene el precio de la oferta (Anexo N° 6).</p>	<p>La evaluación consistirá en otorgar el máximo puntaje a la oferta de precio más bajo y otorgar a las demás ofertas puntajes inversamente proporcionales a sus respectivos precios, según la siguiente fórmula:</p> $P_i = \frac{O_m \times PMP}{O_i}$ <p> <i>i</i> = Oferta P_i = Puntaje de la oferta a evaluar O_i = Precio <i>i</i> O_m = Precio de la oferta más baja PMP = Puntaje máximo del precio </p> <p style="text-align: right;">100 puntos</p>

Importante

Los factores de evaluación elaborados por el órgano encargado de las contrataciones o el comité de selección, según corresponda, son objetivos y guardan vinculación, razonabilidad y proporcionalidad con el objeto de la contratación. Asimismo, estos no pueden calificar con puntaje el cumplimiento de las Especificaciones Técnicas ni los requisitos de calificación.

CAPÍTULO V PROFORMA DEL CONTRATO

Importante

Dependiendo del objeto del contrato, de resultar indispensable, puede incluirse cláusulas adicionales o la adecuación de las propuestas en el presente documento, las que en ningún caso pueden contemplar disposiciones contrarias a la normativa vigente ni a lo señalado en este capítulo.

Conste por el presente documento, la contratación de [CONSIGNAR LA DENOMINACIÓN DE LA CONVOCATORIA], que celebra de una parte [CONSIGNAR EL NOMBRE DE LA ENTIDAD], en adelante LA ENTIDAD, con RUC N° [.....], con domicilio legal en [.....], representada por [.....], identificado con DNI N° [.....], y de otra parte [.....], con RUC N° [.....], con domicilio legal en [.....], inscrita en la Ficha N° [.....] Asiento N° [.....] del Registro de Personas Jurídicas de la ciudad de [.....], debidamente representado por su Representante Legal, [.....], con DNI N° [.....], según poder inscrito en la Ficha N° [.....], Asiento N° [.....] del Registro de Personas Jurídicas de la ciudad de [.....], a quien en adelante se le denominará EL CONTRATISTA en los términos y condiciones siguientes:

CLÁUSULA PRIMERA: ANTECEDENTES

Con fecha [.....], el órgano encargado de las contrataciones o el comité de selección, según corresponda, adjudicó la buena pro de la **ADJUDICACIÓN SIMPLIFICADA N° [CONSIGNAR NOMENCLATURA DEL PROCEDIMIENTO DE SELECCIÓN]** para la contratación de [CONSIGNAR LA DENOMINACIÓN DE LA CONVOCATORIA], a [INDICAR NOMBRE DEL GANADOR DE LA BUENA PRO], cuyos detalles e importe constan en los documentos integrantes del presente contrato.

CLÁUSULA SEGUNDA: OBJETO

El presente contrato tiene por objeto [CONSIGNAR EL OBJETO DE LA CONTRATACIÓN].

CLÁUSULA TERCERA: MONTO CONTRACTUAL

El monto total del presente contrato asciende a [CONSIGNAR MONEDA Y MONTO], que incluye todos los impuestos de Ley.

Este monto comprende el costo del bien, todos los tributos, seguros, transporte, inspecciones, pruebas y, de ser el caso, los costos laborales conforme a la legislación vigente, así como cualquier otro concepto que pueda tener incidencia sobre la ejecución de la prestación materia del presente contrato.

CLÁUSULA CUARTA: DEL PAGO¹³

LA ENTIDAD se obliga a pagar la contraprestación a EL CONTRATISTA en [INDICAR MONEDA], en [INDICAR EL DETALLE DEL PAGO ÚNICO O PAGOS A CUENTA, SEGÚN CORRESPONDA], luego de la recepción formal y completa de la documentación correspondiente, según lo establecido en el artículo 171 del Reglamento de la Ley de Contrataciones del Estado.

Para tal efecto, el responsable de otorgar la conformidad de la prestación deberá hacerlo en un plazo que no excederá de los siete (7) días de producida la recepción, salvo que se requiera efectuar pruebas que permitan verificar el cumplimiento de la obligación, en cuyo caso la conformidad se emite en un plazo máximo de quince (15) días, bajo responsabilidad de dicho funcionario.

LA ENTIDAD debe efectuar el pago dentro de los diez (10) días calendario siguientes de otorgada la conformidad de los bienes, siempre que se verifiquen las condiciones establecidas en el contrato para ello, bajo responsabilidad del funcionario competente.

En caso de retraso en el pago por parte de LA ENTIDAD, salvo que se deba a caso fortuito o fuerza

¹³ En cada caso concreto, dependiendo de la naturaleza del contrato, podrá adicionarse la información que resulte pertinente a efectos de generar el pago.

mayor, EL CONTRATISTA tendrá derecho al pago de intereses legales conforme a lo establecido en el artículo 39 de la Ley de Contrataciones del Estado y en el artículo 171 de su Reglamento, los que se computan desde la oportunidad en que el pago debió efectuarse.

CLÁUSULA QUINTA: DEL PLAZO DE LA EJECUCIÓN DE LA PRESTACIÓN

El plazo de ejecución del presente contrato es de [.....], el mismo que se computa desde [CONSIGNAR SI ES DEL DÍA SIGUIENTE DEL PERFECCIONAMIENTO DEL CONTRATO, DESDE LA FECHA QUE SE ESTABLEZCA EN EL CONTRATO O DESDE LA FECHA EN QUE SE CUMPLAN LAS CONDICIONES PREVISTAS EN EL CONTRATO PARA EL INICIO DE LA EJECUCIÓN, DEBIENDO INDICAR LAS MISMAS EN ESTE ÚLTIMO CASO. EN LA MODALIDAD DE LLAVE EN MANO DETALLAR EL PLAZO DE ENTREGA, SU INSTALACIÓN Y PUESTA EN FUNCIONAMIENTO].

CLÁUSULA SEXTA: PARTES INTEGRANTES DEL CONTRATO

El presente contrato está conformado por las bases integradas, la oferta ganadora, así como los documentos derivados del procedimiento de selección que establezcan obligaciones para las partes.

CLÁUSULA SÉTIMA: GARANTÍAS

EL CONTRATISTA entregó al perfeccionamiento del contrato la respectiva garantía incondicional, solidaria, irrevocable, y de realización automática en el país al solo requerimiento, a favor de LA ENTIDAD, por los conceptos, montos y vigencias siguientes:

- De fiel cumplimiento del contrato: [CONSIGNAR EL MONTO], a través de la [INDICAR EL TIPO DE GARANTÍA PRESENTADA] N° [INDICAR NÚMERO DEL DOCUMENTO] emitida por [SEÑALAR EMPRESA QUE LA EMITE]. Monto que es equivalente al diez por ciento (10%) del monto del contrato original, la misma que debe mantenerse vigente hasta la conformidad de la recepción de la prestación.

Importante

De conformidad con el artículo 152 del Reglamento, no se constituirá garantía de fiel cumplimiento del contrato ni garantía de fiel cumplimiento por prestaciones accesorias, en contratos cuyos montos sean iguales o menores a doscientos mil Soles (S/ 200,000.00). Dicha excepción también aplica a los contratos derivados de procedimientos de selección por relación de ítems, cuando el monto del ítem adjudicado o la sumatoria de los montos de los ítems adjudicados no supere el monto señalado anteriormente.

CLÁUSULA OCTAVA: EJECUCIÓN DE GARANTÍAS POR FALTA DE RENOVACIÓN

LA ENTIDAD puede solicitar la ejecución de las garantías cuando EL CONTRATISTA no las hubiere renovado antes de la fecha de su vencimiento, conforme a lo dispuesto en el literal a) del numeral 155.1 del artículo 155 del Reglamento de la Ley de Contrataciones del Estado.

CLÁUSULA NOVENA: RECEPCIÓN Y CONFORMIDAD DE LA PRESTACIÓN

La recepción y conformidad de la prestación se regula por lo dispuesto en el artículo 168 del Reglamento de la Ley de Contrataciones del Estado. La recepción será otorgada por [CONSIGNAR EL ÁREA O UNIDAD ORGÁNICA DE ALMACÉN O LA QUE HAGA SUS VECES] y la conformidad será otorgada por [CONSIGNAR EL ÁREA O UNIDAD ORGÁNICA QUE OTORGARÁ LA CONFORMIDAD] en el plazo máximo de [CONSIGNAR SIETE (7) DÍAS O MÁXIMO QUINCE (15) DÍAS, EN CASO SE REQUIERA EFECTUAR PRUEBAS QUE PERMITAN VERIFICAR EL CUMPLIMIENTO DE LA OBLIGACIÓN] días de producida la recepción.

De existir observaciones, LA ENTIDAD las comunica al CONTRATISTA, indicando claramente el sentido de estas, otorgándole un plazo para subsanar no menor de dos (2) ni mayor de ocho (8) días. Dependiendo de la complejidad o sofisticación de las subsanaciones a realizar el plazo para subsanar no puede ser menor de cinco (5) ni mayor de quince (15) días. Si pese al plazo otorgado, EL CONTRATISTA no cumpliera a cabalidad con la subsanación, LA ENTIDAD puede otorgar al CONTRATISTA periodos adicionales para las correcciones pertinentes. En este supuesto corresponde aplicar la penalidad por mora desde el vencimiento del plazo para subsanar.

Este procedimiento no resulta aplicable cuando los bienes manifiestamente no cumplan con las características y condiciones ofrecidas, en cuyo caso LA ENTIDAD no efectúa la recepción o no

otorga la conformidad, según corresponda, debiendo considerarse como no ejecutada la prestación, aplicándose la penalidad que corresponda por cada día de atraso.

CLÁUSULA DÉCIMA: DECLARACIÓN JURADA DEL CONTRATISTA

EL CONTRATISTA declara bajo juramento que se compromete a cumplir las obligaciones derivadas del presente contrato, bajo sanción de quedar inhabilitado para contratar con el Estado en caso de incumplimiento.

CLÁUSULA UNDÉCIMA: RESPONSABILIDAD POR VICIOS OCULTOS

La recepción conforme de la prestación por parte de LA ENTIDAD no enerva su derecho a reclamar posteriormente por defectos o vicios ocultos, conforme a lo dispuesto por los artículos 40 de la Ley de Contrataciones del Estado y 173 de su Reglamento.

El plazo máximo de responsabilidad del contratista es de [CONSIGNAR TIEMPO EN AÑOS, NO MENOR DE UN (1) AÑO] año(s) contado a partir de la conformidad otorgada por LA ENTIDAD.

CLÁUSULA DUODÉCIMA: PENALIDADES

Si EL CONTRATISTA incurre en retraso injustificado en la ejecución de las prestaciones objeto del contrato, LA ENTIDAD le aplica automáticamente una penalidad por mora por cada día de atraso, de acuerdo a la siguiente fórmula:

$$\text{Penalidad Diaria} = \frac{0.10 \times \text{monto vigente}}{F \times \text{plazo vigente en días}}$$

Donde:

F = 0.25 para plazos mayores a sesenta (60) días o;

F = 0.40 para plazos menores o iguales a sesenta (60) días.

El retraso se justifica a través de la solicitud de ampliación de plazo debidamente aprobado. Adicionalmente, se considera justificado el retraso, y en consecuencia no se aplica penalidad, cuando EL CONTRATISTA acredite, de modo objetivamente sustentado, que el mayor tiempo transcurrido no le resulta imputable. En este último caso la calificación del retraso como justificado por parte de LA ENTIDAD no da lugar al pago de gastos generales ni costos directos de ningún tipo, conforme el numeral 162.5 del artículo 162 del Reglamento de la Ley de Contrataciones del Estado.

Importante

De haberse previsto establecer penalidades distintas a la penalidad por mora, incluir dichas penalidades, los supuestos de aplicación de penalidad, la forma de cálculo de la penalidad para cada supuesto y el procedimiento mediante el cual se verifica el supuesto a penalizar, conforme el artículo 163 del Reglamento de la Ley de Contrataciones del Estado.

Estas penalidades se deducen de los pagos a cuenta o del pago final, según corresponda; o si fuera necesario, se cobra del monto resultante de la ejecución de la garantía de fiel cumplimiento.

Estos dos (2) tipos de penalidades pueden alcanzar cada una un monto máximo equivalente al diez por ciento (10%) del monto del contrato vigente, o de ser el caso, del ítem que debió ejecutarse.

Cuando se llegue a cubrir el monto máximo de la penalidad por mora o el monto máximo para otras penalidades, de ser el caso, LA ENTIDAD puede resolver el contrato por incumplimiento.

CLÁUSULA DÉCIMA TERCERA: RESOLUCIÓN DEL CONTRATO

Cualquiera de las partes puede resolver el contrato, de conformidad con el numeral 32.3 del artículo 32 y artículo 36 de la Ley de Contrataciones del Estado, y el artículo 164 de su Reglamento. De darse el caso, LA ENTIDAD procederá de acuerdo a lo establecido en el artículo 165 del Reglamento de la Ley de Contrataciones del Estado.

CLÁUSULA DÉCIMA CUARTA: RESPONSABILIDAD DE LAS PARTES

Cuando se resuelva el contrato por causas imputables a algunas de las partes, se debe resarcir los daños y perjuicios ocasionados, a través de la indemnización correspondiente. Ello no obsta la

aplicación de las sanciones administrativas, penales y pecuniarias a que dicho incumplimiento diere lugar, en el caso que éstas correspondan.

Lo señalado precedentemente no exime a ninguna de las partes del cumplimiento de las demás obligaciones previstas en el presente contrato.

CLÁUSULA DÉCIMA QUINTA: ANTICORRUPCIÓN

EL CONTRATISTA declara y garantiza no haber, directa o indirectamente, o tratándose de una persona jurídica a través de sus socios, integrantes de los órganos de administración, apoderados, representantes legales, funcionarios, asesores o personas vinculadas a las que se refiere el artículo 7 del Reglamento de la Ley de Contrataciones del Estado, ofrecido, negociado o efectuado, cualquier pago o, en general, cualquier beneficio o incentivo ilegal en relación al contrato.

Asimismo, el CONTRATISTA se obliga a conducirse en todo momento, durante la ejecución del contrato, con honestidad, probidad, veracidad e integridad y de no cometer actos ilegales o de corrupción, directa o indirectamente o a través de sus socios, accionistas, participacionistas, integrantes de los órganos de administración, apoderados, representantes legales, funcionarios, asesores y personas vinculadas a las que se refiere el artículo 7 del Reglamento de la Ley de Contrataciones del Estado.

Además, EL CONTRATISTA se compromete a i) comunicar a las autoridades competentes, de manera directa y oportuna, cualquier acto o conducta ilícita o corrupta de la que tuviera conocimiento; y ii) adoptar medidas técnicas, organizativas y/o de personal apropiadas para evitar los referidos actos o prácticas.

Finalmente, EL CONTRATISTA se compromete a no colocar a los funcionarios públicos con los que deba interactuar, en situaciones reñidas con la ética. En tal sentido, reconoce y acepta la prohibición de ofrecerles a éstos cualquier tipo de obsequio, donación, beneficio y/o gratificación, ya sea de bienes o servicios, cualquiera sea la finalidad con la que se lo haga.

CLÁUSULA DÉCIMA SEXTA: MARCO LEGAL DEL CONTRATO

Sólo en lo no previsto en este contrato, en la Ley de Contrataciones del Estado y su Reglamento, en las directivas que emita el OSCE y demás normativa especial que resulte aplicable, serán de aplicación supletoria las disposiciones pertinentes del Código Civil vigente, cuando corresponda, y demás normas de derecho privado.

CLÁUSULA DÉCIMA SÉTIMA: SOLUCIÓN DE CONTROVERSIAS¹⁴

Las controversias que surjan entre las partes durante la ejecución del contrato se resuelven mediante conciliación o arbitraje, según el acuerdo de las partes.

Cualquiera de las partes tiene derecho a iniciar el arbitraje a fin de resolver dichas controversias dentro del plazo de caducidad previsto en la Ley de Contrataciones del Estado y su Reglamento.

Facultativamente, cualquiera de las partes tiene el derecho a solicitar una conciliación dentro del plazo de caducidad correspondiente, según lo señalado en el artículo 224 del Reglamento de la Ley de Contrataciones del Estado, sin perjuicio de recurrir al arbitraje, en caso no se llegue a un acuerdo entre ambas partes o se llegue a un acuerdo parcial. Las controversias sobre nulidad del contrato solo pueden ser sometidas a arbitraje.

El Laudo arbitral emitido es inapelable, definitivo y obligatorio para las partes desde el momento de su notificación, según lo previsto en el numeral 45.21 del artículo 45 de la Ley de Contrataciones del Estado.

CLÁUSULA DÉCIMA OCTAVA: FACULTAD DE ELEVAR A ESCRITURA PÚBLICA

Cualquiera de las partes puede elevar el presente contrato a Escritura Pública corriendo con todos los gastos que demande esta formalidad.

¹⁴ De acuerdo con el numeral 225.3 del artículo 225 del Reglamento, las partes pueden recurrir al arbitraje ad hoc cuando las controversias deriven de procedimientos de selección cuyo valor estimado sea menor o igual a cinco millones con 00/100 soles (S/ 5 000 000,00).

CLÁUSULA DÉCIMA NOVENA: DOMICILIO PARA EFECTOS DE LA EJECUCIÓN CONTRACTUAL

Las partes declaran el siguiente domicilio para efecto de las notificaciones que se realicen durante la ejecución del presente contrato:

DOMICILIO DE LA ENTIDAD: [.....]

DOMICILIO DEL CONTRATISTA: [CONSIGNAR EL DOMICILIO SEÑALADO POR EL POSTOR GANADOR DE LA BUENA PRO AL PRESENTAR LOS REQUISITOS PARA EL PERFECCIONAMIENTO DEL CONTRATO]

La variación del domicilio aquí declarado de alguna de las partes debe ser comunicada a la otra parte, formalmente y por escrito, con una anticipación no menor de quince (15) días calendario.

De acuerdo con las bases integradas, la oferta y las disposiciones del presente contrato, las partes lo firman por duplicado en señal de conformidad en la ciudad de [.....] al [CONSIGNAR FECHA].

“LA ENTIDAD”

“EL CONTRATISTA”

Importante

Este documento puede firmarse digitalmente si ambas partes cuentan con firma digital, según la Ley N° 27269, Ley de Firmas y Certificados Digitales¹⁵.

¹⁵ Para mayor información sobre la normativa de firmas y certificados digitales ingresar a: <https://www.indecopi.gob.pe/web/firmas-digitales/firmar-y-certificados-digitales>

ANEXOS

ANEXO N° 1

DECLARACIÓN JURADA DE DATOS DEL POSTOR

Señores

COMITÉ DE SELECCIÓN

ADJUDICACIÓN SIMPLIFICADA N° 01-2024-GR.LAMB/GRED-L – PRIMERA CONVOCATORIA

Presente.-

El que se suscribe, [.....], postor y/o Representante Legal de [CONSIGNAR EN CASO DE SER PERSONA JURÍDICA], identificado con [CONSIGNAR TIPO DE DOCUMENTO DE IDENTIDAD] N° [CONSIGNAR NÚMERO DE DOCUMENTO DE IDENTIDAD], con poder inscrito en la localidad de [CONSIGNAR EN CASO DE SER PERSONA JURÍDICA] en la Ficha N° [CONSIGNAR EN CASO DE SER PERSONA JURÍDICA] Asiento N° [CONSIGNAR EN CASO DE SER PERSONA JURÍDICA], **DECLARO BAJO JURAMENTO** que la siguiente información se sujeta a la verdad:

Nombre, Denominación o Razón Social :			
Domicilio Legal :			
RUC :	Teléfono(s) :		
MYPE ¹⁶		Sí	No
Correo electrónico :			

Autorización de notificación por correo electrónico:

Autorizo que se notifiquen al correo electrónico indicado las siguientes actuaciones:

1. Solicitud de la descripción a detalle de todos los elementos constitutivos de la oferta.
2. Solicitud de reducción de la oferta económica.
3. Solicitud de subsanación de los requisitos para perfeccionar el contrato.
4. Solicitud para presentar los documentos para perfeccionar el contrato, según orden de prelación, de conformidad con lo previsto en el artículo 141 del Reglamento.
5. Respuesta a la solicitud de acceso al expediente de contratación.
6. Notificación de la orden de compra¹⁷

Asimismo, me comprometo a remitir la confirmación de recepción, en el plazo máximo de dos (2) días hábiles de recibida la comunicación.

[CONSIGNAR CIUDAD Y FECHA]

.....
Firma, Nombres y Apellidos del postor o Representante legal, según corresponda

Importante

La notificación dirigida a la dirección de correo electrónico consignada se entenderá válidamente efectuada cuando la Entidad reciba acuse de recepción.

Importante

¹⁶ Esta información será verificada por la Entidad en la página web del Ministerio de Trabajo y Promoción del Empleo en la sección consulta de empresas acreditadas en el REMYPE en el link <http://www2.trabajo.gob.pe/servicios-en-linea-2-2/> y se tendrá en cuenta en caso de empate, conforme a lo previsto en el artículo 91 del Reglamento.

¹⁷ Cuando el monto del valor estimado del procedimiento o del ítem no supere los doscientos mil Soles (S/ 200,000.00), en caso se haya optado por perfeccionar el contrato con una orden de compra.

Cuando se trate de consorcios, la declaración jurada es la siguiente:

ANEXO N° 1

DECLARACIÓN JURADA DE DATOS DEL POSTOR

Señores

COMITÉ DE SELECCIÓN

ADJUDICACIÓN SIMPLIFICADA N° 01-2024-GR.LAMB/GRED-L – PRIMERA CONVOCATORIA

Presente.-

El que se suscribe, [...], representante común del consorcio [CONSIGNAR EL NOMBRE DEL CONSORCIO], identificado con [CONSIGNAR TIPO DE DOCUMENTO DE IDENTIDAD] N° [CONSIGNAR NÚMERO DE DOCUMENTO DE IDENTIDAD], **DECLARO BAJO JURAMENTO** que la siguiente información se sujeta a la verdad:

Datos del consorciado 1				
Nombre, Denominación o Razón Social :				
Domicilio Legal :				
RUC :	Teléfono(s) :			
MYPE ¹⁸		Sí	No	
Correo electrónico :				

Datos del consorciado 2				
Nombre, Denominación o Razón Social :				
Domicilio Legal :				
RUC :	Teléfono(s) :			
MYPE ¹⁹		Sí	No	
Correo electrónico :				

Datos del consorciado ...				
Nombre, Denominación o Razón Social :				
Domicilio Legal :				
RUC :	Teléfono(s) :			
MYPE ²⁰		Sí	No	
Correo electrónico :				

Autorización de notificación por correo electrónico:

Correo electrónico del consorcio:

Autorizo que se notifiquen al correo electrónico indicado las siguientes actuaciones:

1. Solicitud de la descripción a detalle de todos los elementos constitutivos de la oferta.
2. Solicitud de reducción de la oferta económica.
3. Solicitud de subsanación de los requisitos para perfeccionar el contrato.

¹⁸ Esta información será verificada por la Entidad en la página web del Ministerio de Trabajo y Promoción del Empleo en la sección consulta de empresas acreditadas en el REMYPE en el link <http://www2.trabajo.gob.pe/servicios-en-linea-2-2/> y se tendrá en cuenta en caso de empate, conforme a lo previsto en el artículo 91 del Reglamento. Para dicho efecto, todos los integrantes del consorcio deben acreditar la condición de micro o pequeña empresa.

¹⁹ Ibídem.

²⁰ Ibídem.

4. Solicitud para presentar los documentos para perfeccionar el contrato, según orden de prelación, de conformidad con lo previsto en el artículo 141 del Reglamento.
5. Respuesta a la solicitud de acceso al expediente de contratación.
6. Notificación de la orden de compra²¹

Asimismo, me comprometo a remitir la confirmación de recepción, en el plazo máximo de dos (2) días hábiles de recibida la comunicación.

[CONSIGNAR CIUDAD Y FECHA]

.....
**Firma, Nombres y Apellidos del representante
común del consorcio**

Importante

La notificación dirigida a la dirección de correo electrónico consignada se entenderá válidamente efectuada cuando la Entidad reciba acuse de recepción.

²¹ Cuando el monto del valor estimado del procedimiento o del ítem no supere los doscientos mil Soles (S/ 200,000.00), en caso se haya optado por perfeccionar el contrato con una orden de compra.

ANEXO N° 2

DECLARACIÓN JURADA (ART. 52 DEL REGLAMENTO DE LA LEY DE CONTRATACIONES DEL ESTADO)

Señores

COMITÉ DE SELECCIÓN

ADJUDICACIÓN SIMPLIFICADA N° 01-2024-GR.LAMB/GRED-L – PRIMERA CONVOCATORIA

Presente.-

Mediante el presente el suscrito, postor y/o Representante Legal de [CONSIGNAR EN CASO DE SER PERSONA JURÍDICA], declaro bajo juramento:

- i. No haber incurrido y me obligo a no incurrir en actos de corrupción, así como a respetar el principio de integridad.
- ii. No tener impedimento para postular en el procedimiento de selección ni para contratar con el Estado, conforme al artículo 11 de la Ley de Contrataciones del Estado.
- iii. Conocer las sanciones contenidas en la Ley de Contrataciones del Estado y su Reglamento, así como las disposiciones aplicables de la Ley N° 27444, Ley del Procedimiento Administrativo General.
- iv. Participar en el presente proceso de contratación en forma independiente sin mediar consulta, comunicación, acuerdo, arreglo o convenio con ningún proveedor; y, conocer las disposiciones del Decreto Legislativo N° 1034, Decreto Legislativo que aprueba la Ley de Represión de Conductas Anticompetitivas.
- v. Conocer, aceptar y someterme a las bases, condiciones y reglas del procedimiento de selección.
- vi. Ser responsable de la veracidad de los documentos e información que presento en el presente procedimiento de selección.
- vii. Comprometerme a mantener la oferta presentada durante el procedimiento de selección y a perfeccionar el contrato, en caso de resultar favorecido con la buena pro.

[CONSIGNAR CIUDAD Y FECHA]

.....
**Firma, Nombres y Apellidos del postor o
Representante legal, según corresponda**

Importante

En el caso de consorcios, cada integrante debe presentar esta declaración jurada, salvo que sea presentada por el representante común del consorcio.

ANEXO N° 3

DECLARACIÓN JURADA DE CUMPLIMIENTO DE LAS ESPECIFICACIONES TÉCNICAS

Señores

COMITÉ DE SELECCIÓN

ADJUDICACIÓN SIMPLIFICADA N° 01-2024-GR.LAMB/GRED-L – PRIMERA CONVOCATORIA

Presente.-

Es grato dirigirme a usted, para hacer de su conocimiento que luego de haber examinado las bases y demás documentos del procedimiento de la referencia y, conociendo todos los alcances y las condiciones detalladas en dichos documentos, el postor que suscribe ofrece el [CONSIGNAR EL OBJETO DE LA CONVOCATORIA], de conformidad con las Especificaciones Técnicas que se indican en el numeral 3.1 del Capítulo III de la sección específica de las bases y los documentos del procedimiento.

[CONSIGNAR CIUDAD Y FECHA]

.....
**Firma, Nombres y Apellidos del postor o
Representante legal o común, según corresponda**

Importante

Adicionalmente, puede requerirse la presentación de documentación que acredite el cumplimiento de las especificaciones técnicas, conforme a lo indicado en el acápite relacionado al contenido de las ofertas de la presente sección de las bases.

ANEXO N° 4

DECLARACIÓN JURADA DE PLAZO DE ENTREGA

Señores

COMITÉ DE SELECCIÓN

ADJUDICACIÓN SIMPLIFICADA N° 01-2024-GR.LAMB/GRED-L – PRIMERA CONVOCATORIA

Presente.-

Mediante el presente, con pleno conocimiento de las condiciones que se exigen en las bases del procedimiento de la referencia, me comprometo a entregar los bienes objeto del presente procedimiento de selección en el plazo de [CONSIGNAR EL PLAZO OFERTADO. EN CASO DE LA MODALIDAD DE LLAVE EN MANO DETALLAR EL PLAZO DE ENTREGA, SU INSTALACIÓN Y PUESTA EN FUNCIONAMIENTO].

[CONSIGNAR CIUDAD Y FECHA]

.....
**Firma, Nombres y Apellidos del postor o
Representante legal o común, según corresponda**

ANEXO N° 5

PROMESA DE CONSORCIO (Sólo para el caso en que un consorcio se presente como postor)

Señores

COMITÉ DE SELECCIÓN

ADJUDICACIÓN SIMPLIFICADA N° 01-2024-GR.LAMB/GRED-L – PRIMERA CONVOCATORIA

Presente.-

Los suscritos declaramos expresamente que hemos convenido en forma irrevocable, durante el lapso que dure el procedimiento de selección, para presentar una oferta conjunta a la **ADJUDICACIÓN SIMPLIFICADA N°** [CONSIGNAR NOMENCLATURA DEL PROCEDIMIENTO]

Asimismo, en caso de obtener la buena pro, nos comprometemos a formalizar el contrato de consorcio, de conformidad con lo establecido por el artículo 140 del Reglamento de la Ley de Contrataciones del Estado, bajo las siguientes condiciones:

a) Integrantes del consorcio

1. [NOMBRE, DENOMINACIÓN O RAZÓN SOCIAL DEL CONSORCIADO 1].
2. [NOMBRE, DENOMINACIÓN O RAZÓN SOCIAL DEL CONSORCIADO 2].

b) Designamos a [CONSIGNAR NOMBRES Y APELLIDOS DEL REPRESENTANTE COMÚN], identificado con [CONSIGNAR TIPO DE DOCUMENTO DE IDENTIDAD] N° [CONSIGNAR NÚMERO DE DOCUMENTO DE IDENTIDAD], como representante común del consorcio para efectos de participar en todos los actos referidos al procedimiento de selección, suscripción y ejecución del contrato correspondiente con [CONSIGNAR NOMBRE DE LA ENTIDAD].

Asimismo, declaramos que el representante común del consorcio no se encuentra impedido, inhabilitado ni suspendido para contratar con el Estado.

c) Fijamos nuestro domicilio legal común en [.....].

d) Las obligaciones que corresponden a cada uno de los integrantes del consorcio son las siguientes:

1. OBLIGACIONES DE [NOMBRE, DENOMINACIÓN O RAZÓN SOCIAL DEL CONSORCIADO 1] [%]²²

[DESCRIBIR LAS OBLIGACIONES DEL CONSORCIADO 1]

2. OBLIGACIONES DE [NOMBRE, DENOMINACIÓN O RAZÓN SOCIAL DEL CONSORCIADO 2] [%]²³

[DESCRIBIR LAS OBLIGACIONES DEL CONSORCIADO 2]

TOTAL OBLIGACIONES 100%²⁴

[CONSIGNAR CIUDAD Y FECHA]

²² Consignar únicamente el porcentaje total de las obligaciones, el cual debe ser expresado en número entero, sin decimales.

²³ Consignar únicamente el porcentaje total de las obligaciones, el cual debe ser expresado en número entero, sin decimales.

²⁴ Este porcentaje corresponde a la sumatoria de los porcentajes de las obligaciones de cada uno de los integrantes del consorcio.

.....
Consortiado 1
Nombres, apellidos y firma del Consortiado 1
o de su Representante Legal
Tipo y N° de Documento de Identidad

.....
Consortiado 2
Nombres, apellidos y firma del Consortiado 2
o de su Representante Legal
Tipo y N° de Documento de Identidad

Importante

De conformidad con el artículo 52 del Reglamento, las firmas de los integrantes del consorcio deben ser legalizadas.

ANEXO N° 6

PRECIO DE LA OFERTA

Señores

COMITÉ DE SELECCIÓN

ADJUDICACIÓN SIMPLIFICADA N° 01-2024-GR.LAMB/GRED-L – PRIMERA CONVOCATORIA

Presente.-

Es grato dirigirme a usted, para hacer de su conocimiento que, de acuerdo con las bases, mi oferta es la siguiente:

CONCEPTO	PRECIO TOTAL
TOTAL	

El precio de la oferta [CONSIGNAR LA MONEDA DE LA CONVOCATORIA] incluye todos los tributos, seguros, transporte, inspecciones, pruebas y, de ser el caso, los costos laborales conforme a la legislación vigente, así como cualquier otro concepto que pueda tener incidencia sobre el costo del bien a contratar; excepto la de aquellos postores que gocen de alguna exoneración legal, no incluirán en el precio de su oferta los tributos respectivos.

[CONSIGNAR CIUDAD Y FECHA]

.....
**Firma, Nombres y Apellidos del postor o
Representante legal o común, según corresponda**

Importante

- *El postor debe consignar el precio total de la oferta, sin perjuicio que, de resultar favorecido con la buena pro, presente el detalle de precios unitarios para el perfeccionamiento del contrato.*
- *El postor que goce de alguna exoneración legal, debe indicar que su oferta no incluye el tributo materia de la exoneración, debiendo incluir el siguiente texto:*

“Mi oferta no incluye [CONSIGNAR EL TRIBUTO MATERIA DE LA EXONERACIÓN]”.

ANEXO N° 8

EXPERIENCIA DEL POSTOR EN LA ESPECIALIDAD

Señores
COMITÉ DE SELECCIÓN
ADJUDICACIÓN SIMPLIFICADA N° 01-2024-GR.LAMB/GRED-L – PRIMERA CONVOCATORIA
Presente.-

Mediante el presente, el suscrito detalla la siguiente EXPERIENCIA EN LA ESPECIALIDAD:

Nº	CLIENTE	OBJETO DEL CONTRATO	N° CONTRATO / O/C / COMPROBANTE DE PAGO	FECHA DEL CONTRATO O CP ²⁵	FECHA DE LA CONFORMIDAD DE SER EL CASO ²⁶	EXPERIENCIA PROVENIENTE ²⁷ DE:	MONEDA	IMPORTE ²⁸	TIPO DE CAMBIO VENTA ²⁹	MONTO FACTURADO ACUMULADO ³⁰
1										
2										
3										
4										

²⁵ Se refiere a la fecha de suscripción del contrato, de la emisión de la Orden de Compra o de cancelación del comprobante de pago, según corresponda.

²⁶ Únicamente, cuando la fecha del perfeccionamiento del contrato, sea previa a los ocho (8) años anteriores a la fecha de presentación de ofertas, caso en el cual el postor debe acreditar que la conformidad se emitió dentro de dicho periodo.

²⁷ Si el titular de la experiencia no es el postor, consignar si dicha experiencia corresponde a la matriz en caso que el postor sea sucursal, o fue transmitida por reorganización societaria, debiendo acompañar la documentación sustentatoria correspondiente. Al respecto, según la Opinión N° 216-2017/DTN *“Considerando que la sociedad matriz y la sucursal constituyen la misma persona jurídica, la sucursal puede acreditar como suya la experiencia de su matriz”*. Del mismo modo, según lo previsto en la Opinión N° 010-2013/DTN, *“... en una operación de reorganización societaria que comprende tanto una fusión como una escisión, la sociedad resultante podrá acreditar como suya la experiencia de la sociedad incorporada o absorbida, que se extingue producto de la fusión; asimismo, si en virtud de la escisión se transfiere un bloque patrimonial consistente en una línea de negocio completa, la sociedad resultante podrá acreditar como suya la experiencia de la sociedad escindida, correspondiente a la línea de negocio transmitida. De esta manera, la sociedad resultante podrá emplear la experiencia transmitida, como consecuencia de la reorganización societaria antes descrita, en los futuros procesos de selección en los que participe”*.

²⁸ Se refiere al monto del contrato ejecutado incluido adicionales y reducciones, de ser el caso.

²⁹ El tipo de cambio venta debe corresponder al publicado por la SBS correspondiente a la fecha de suscripción del contrato, de la emisión de la Orden de Compra o de cancelación del comprobante de pago, según corresponda.

³⁰ Consignar en la moneda establecida en las bases.

Nº	CLIENTE	OBJETO DEL CONTRATO	N° CONTRATO / O/C / COMPROBANTE DE PAGO	FECHA DEL CONTRATO O CP ²⁵	FECHA DE LA CONFORMIDAD DE SER EL CASO ²⁶	EXPERIENCIA PROVENIENTE ²⁷ DE:	MONEDA	IMPORTE ²⁸	TIPO DE CAMBIO VENTA ²⁹	MONTO FACTURADO ACUMULADO ³⁰
5										
6										
7										
8										
9										
10										
	...									
20										
TOTAL										

[CONSIGNAR CIUDAD Y FECHA]

.....
Firma, Nombres y Apellidos del postor o
Representante legal o común, según corresponda

ANEXO N° 9

DECLARACIÓN JURADA (NUMERAL 49.4 DEL ARTÍCULO 49 DEL REGLAMENTO)

Señores

COMITÉ DE SELECCIÓN

ADJUDICACIÓN SIMPLIFICADA N° 01-2024-GR.LAMB/GRED-L – PRIMERA CONVOCATORIA

Presente.-

Mediante el presente el suscrito, postor y/o Representante Legal de [CONSIGNAR EN CASO DE SER PERSONA JURÍDICA], declaro que la experiencia que acredito de la empresa [CONSIGNAR LA DENOMINACIÓN DE LA PERSONA JURÍDICA] como consecuencia de una reorganización societaria, no se encuentra en el supuesto establecido en el numeral 49.4 del artículo 49 del Reglamento.

[CONSIGNAR CIUDAD Y FECHA]

.....
**Firma, Nombres y Apellidos del postor o
Representante legal, según corresponda**

Importante

A efectos de cautelar la veracidad de esta declaración, el postor puede verificar la información de la Relación de Proveedores Sancionados por el Tribunal de Contrataciones del Estado con Sanción Vigente en <http://portal.osce.gob.pe/rnp/content/relación-de-proveedores-sancionados>.

También le asiste dicha facultad al órgano encargado de las contrataciones o al órgano de la Entidad al que se le haya asignado la función de verificación de la oferta presentada por el postor ganador de la buena pro.

ANEXO N° 10

SOLICITUD DE BONIFICACIÓN DEL CINCO POR CIENTO (5%) POR TENER LA CONDICIÓN DE MICRO Y PEQUEÑA EMPRESA

Señores

COMITÉ DE SELECCIÓN

ADJUDICACIÓN SIMPLIFICADA N° 01-2024-GR.LAMB/GRED-L – PRIMERA CONVOCATORIA

Presente.-

Mediante el presente el suscrito, postor y/o Representante legal de [CONSIGNAR EN CASO DE SER PERSONA JURÍDICA], solicito la asignación de la bonificación del cinco por ciento (5%) sobre el puntaje total obtenido, debido a que mi representada cuenta con la condición de micro y pequeña empresa.

[CONSIGNAR CIUDAD Y FECHA]

.....
**Firma, Nombres y Apellidos del postor o
Representante legal o común, según corresponda**

Importante

- Para asignar la bonificación, el órgano encargado de las contrataciones o comité de selección, según corresponda, verifica la página web del Ministerio de Trabajo y Promoción del Empleo en la sección consulta de empresas acreditadas en el REMYPE en el link <http://www2.trabajo.gob.pe/servicios-en-linea-2-2/>.
- Para que un consorcio pueda acceder a la bonificación, cada uno de sus integrantes debe cumplir con la condición de micro y pequeña empresa.

ANEXO N° 11

**AUTORIZACIÓN DE NOTIFICACIÓN DE LA DECISIÓN DE LA ENTIDAD SOBRE LA
SOLICITUD DE AMPLIACIÓN DE PLAZO MEDIANTE MEDIOS ELECTRÓNICOS DE
COMUNICACIÓN**

(DOCUMENTO A PRESENTAR EN EL PERFECCIONAMIENTO DEL CONTRATO)

Señores

COMITÉ DE SELECCIÓN

ADJUDICACIÓN SIMPLIFICADA N° 01-2024-GR.LAMB/GRED-L – PRIMERA CONVOCATORIA

Presente.-

El que se suscribe, [.....], postor adjudicado y/o Representante Legal de [CONSIGNAR EN CASO DE SER PERSONA JURÍDICA], identificado con [CONSIGNAR TIPO DE DOCUMENTO DE IDENTIDAD] N° [CONSIGNAR NÚMERO DE DOCUMENTO DE IDENTIDAD], autorizo que durante la ejecución del contrato se me notifique al correo electrónico [INDICAR EL CORREO ELECTRÓNICO] lo siguiente:

✓ Notificación de la decisión de la Entidad respecto a la solicitud de ampliación de plazo.

[CONSIGNAR CIUDAD Y FECHA]

.....
**Firma, Nombres y Apellidos del postor o
Representante legal o común, según
corresponda**

Importante

La notificación de la decisión de la Entidad respecto a la solicitud de ampliación de plazo se efectúa por medios electrónicos de comunicación, siempre que se cuente con la autorización correspondiente y sea posible obtener un acuse de recibo a través del mecanismo utilizado.