

SIMBOLOGÍA UTILIZADA:

Nº	Símbolo	Descripción
1	[ABC]	Es una indicación que debe ser completada o eliminada por la entidad contratante durante la elaboración de las bases conforme a las instrucciones brindadas.
2	<u>[ABC]</u>	Es una indicación o información que debe ser completada por la entidad contratante con posterioridad al otorgamiento de la buena pro para el caso específico de la elaboración de la PROFORMA DEL CONTRATO; o por los proveedores al revisar los ANEXOS de la oferta.
3	<div>Advertencia</div> <div>• Abc</div>	Se refiere a advertencias a tener en cuenta por los evaluadores y los proveedores. No deben ser eliminadas.
4	<div>Importante para la entidad contratante</div> <div>• Xyz</div>	Se refiere a consideraciones importantes a tener en cuenta por los evaluadores y deben ser eliminadas una vez culminada la elaboración de las bases.

CARACTERÍSTICAS DEL DOCUMENTO:

Las bases deben ser elaboradas en formato WORD y deben tener las características del presente documento. De existir algún cambio en el formato como márgenes, fuente, tamaño de letra, entre otros, no acarrea su nulidad, salvo que por el tipo o tamaño de letra impida la lectura por parte de los proveedores.

INSTRUCCIÓN DE USO:

Una vez registrada la información solicitada dentro de los corchetes, el texto debe quedar en letra tamaño 10, con estilo normal, sin formato de negrita y sin sombrear.

BASES INTEGRADAS
LICITACIÓN PÚBLICA ABREVIADA DE OBRAS

LICITACIÓN PÚBLICA ABREVIADA DE OBRAS N°
004-2025-MDC/CS-1

CONTRATACIÓN PARA LA EJECUCIÓN DE LA OBRA:
“CONSTRUCCION DE SISTEMA DE ABASTESIMIENTO DE AGUA
POTABLE; EN EL (LA) ANEXO PAMPA HERMOSA DEL DISTRITO DE
CURIMANA, PROVINCIA PADRE ABAD, DEPARTAMENTO
UCAYALI”. CUI N°2663420

SECCIÓN GENERAL

DISPOSICIONES COMUNES DE LA LICITACIÓN PÚBLICA ABREVIADA DE OBRAS

(ESTA SECCIÓN NO DEBE SER MODIFICADA EN NINGÚN EXTREMO, BAJO SANCIÓN DE NULIDAD)

CAPÍTULO I **ASPECTOS GENERALES**

1.1. REFERENCIAS

Cuando en el presente documento se mencione la palabra Ley, se entiende que se está haciendo referencia a la Ley N° 32069, Ley General de Contrataciones Públicas, y cuando se mencione la palabra Reglamento, se entiende que se está haciendo referencia al Reglamento de la Ley N° 32069, Ley General de Contrataciones Públicas, aprobado por Decreto Supremo N° 009-2025-EF. Las referidas normas incluyen sus respectivas modificaciones, de ser el caso.

1.2. ALCANCE

La presente base estándar correspondiente al procedimiento de selección de licitación pública abreviada de obras se utiliza por la entidad contratante para la contratación de: i) obras bajo los sistemas de entrega de solo construcción y diseño y construcción, según la cuantía establecida en la Ley de Presupuesto del Sector Público para el Año Fiscal correspondiente, ii) obras de rehabilitación y reconstrucción posterior a emergencias y desastres, o iii) cuando se trate de la segunda convocatoria de una licitación pública de obras bajo los sistemas de entrega de solo construcción y diseño y construcción. Esta base estándar no es aplicable para la suscripción de contratos estandarizados de ingeniería y construcción de uso internacional¹.

¹ En estos casos se debe utilizar la base estándar correspondiente. La Decimocuarta Disposición Complementaria Transitoria del Reglamento señala que la implementación de los contratos estandarizados de ingeniería y construcción de uso internacional es progresiva y se realiza mediante pilotos, de acuerdo con lo definido por la Dirección General de Abastecimiento.

CAPÍTULO II DESARROLLO DEL PROCEDIMIENTO DE SELECCIÓN

2.1. ETAPAS DE LA LICITACIÓN PÚBLICA DE OBRAS

Las etapas del presente procedimiento de selección son las siguientes:

ETAPA	CARACTERÍSTICAS	BASE LEGAL
a) Convocatoria	1. Se realiza a través del SEACE de la Pladicop en la fecha señalada en el cronograma. 2. Tratándose de procedimientos de selección para la ejecución de obras bajo el sistema de entrega de solo construcción, adicionalmente a los requisitos establecidos en el artículo 63, es requisito contar con el expediente técnico aprobado y la disponibilidad física del terreno. 3. La cuantía de la contratación se publica en la convocatoria.	Artículos 63, 64 y 163 del Reglamento
b) Registro de participantes	Aplica lista abierta, por lo que cualquier proveedor puede registrarse como participante en el procedimiento de selección	Artículos 65 y 93 del Reglamento
c) Cuestionamientos a las bases (consultas, observaciones e integración)	1. La presentación de consultas y observaciones se realiza en un plazo no menor a siete días hábiles contabilizados desde el día siguiente de la convocatoria. 2. La absolución de los referidos cuestionamientos y la publicación de las bases integradas se realiza en la fecha prevista en el cronograma del procedimiento de selección ² .	Artículos 51, 66, 67 y 93 del Reglamento.
d) Evaluación de ofertas técnicas y económicas	1. La presentación de ofertas se realiza a través del SEACE de la Pladicop en un plazo no menor de tres días hábiles contabilizados desde la publicación de la integración de bases o el pronunciamiento con la integración definitiva de bases por parte del OECE. 2. Las ofertas son presentadas por los participantes, (desde las 00:01 horas hasta las 23:59 horas del día, hora peruana), según el cronograma del procedimiento de selección; adjuntando el archivo digitalizado que contenga los documentos que conforman la oferta de acuerdo con lo requerido en las bases. 3. La evaluación de ofertas es <u>SIN PRECALIFICACIÓN</u> y consiste en: a. Admisión de las ofertas: Los evaluadores revisan que la oferta contenga los documentos señalados en el Capítulo II de la sección	Artículos 68, 72, 73, 74, 75, 78, 165 y 166 del Reglamento.

² En el caso de obras bajo el sistema de entrega de solo construcción, en caso la modificación del requerimiento como producto de las consultas u observaciones implique el replanteo del expediente técnico, los evaluadores remiten la consulta u observación al órgano encargado de la elaboración, aprobación o conformidad de los expedientes técnicos en la entidad contratante, para su opinión técnica, previo a realizar cualquier modificación o solicitar la no objeción del área usuaria, de acuerdo con el literal 66.5 del artículo 66 del Reglamento.

	<p>específica de las bases, caso contrario la oferta se considera no admitida.</p> <p>b. Revisión de los requisitos de calificación: los evaluadores califican a los postores verificando que cumplan con los requisitos de calificación detallados en el Capítulo III de la sección específica de las bases.</p> <p>c. Evaluación de ofertas técnicas: los evaluadores aplican los factores de evaluación previstos en el Capítulo IV de la Sección Específica de las bases a las ofertas que cumplen los requisitos de calificación.</p> <p>d. Evaluación de ofertas económicas: La evaluación de la oferta económica es posterior a la evaluación técnica y solo respecto de aquellos proveedores que hubieran obtenido o superado el puntaje mínimo en la evaluación técnica.</p> <p>4. En los procedimientos de selección de obras bajo sistema de entrega de solo construcción, la cuantía de la contratación determinada en el expediente técnico es punto de referencia para las ofertas. En la decisión de la estrategia de contratación se puede optar entre dos métodos de evaluación de ofertas:</p> <p>a. Oferta económica limitada: la oferta económica de los postores debe encontrarse en el rango entre el 95% y 110% de la cuantía de la contratación. Este rango se calcula considerando dos (2) decimales. Para ello, si el límite inferior tiene más de dos (2) decimales, se aumenta en un dígito el valor del segundo decimal; en el caso del límite superior, se considera el valor del segundo decimal sin efectuar el redondeo. Los evaluadores descalifican las propuestas que no cumplan el referido rango.</p> <p>b. Oferta económica fija al 100%: la oferta económica de los postores corresponde al 100% de la cuantía de la contratación. En este caso, solo se realiza la evaluación técnica de las ofertas, sobre cien puntos.</p> <p>5. En los procedimientos de selección de obras bajo el sistema de entrega de diseño y construcción, los postores realizan una oferta económica que contienen dos rubros: i) costo de la ejecución de la obra, y ii) costo del diseño. Del total contemplado como cuantía de la contratación, solo aquella correspondiente al rubro costo de la ejecución de la obra es punto de referencia para las ofertas.</p> <p>6. Todos los actos se realizan a través del SEACE de la Pladip, incluyendo la subsanación de ofertas.</p>	
e) Otorgamiento de la buena pro	<p>1. Definida la oferta ganadora, los evaluadores otorgan la buena pro mediante su publicación en el SEACE de la Pladip, incluyendo los documentos que sustenten los resultados de la admisión, calificación, evaluación y el otorgamiento de la buena pro.</p>	<p>Artículos 80, 81, 82, 83 y 84 del Reglamento.</p>

	<p>2. En caso de haber sorteo por desempate, éste se realiza a través del SEACE de la Pladicop.</p> <p>3. En caso se hayan presentado dos o más ofertas, el consentimiento de la buena pro es publicado a través del SEACE de la Pladicop al día siguiente de vencido el plazo correspondiente para interponer recurso de apelación, sin que los postores hayan ejercido el derecho de interponer dicho recurso.</p> <p>4. En caso se haya presentado una sola oferta, el consentimiento de la buena pro se produce el mismo día de la notificación de su otorgamiento.</p>	
--	---	--

2.2. CONSIDERACIONES PARA TODOS LOS PROVEEDORES:

- 2.2.1. Para registrarse como participante en un procedimiento de selección convocado por una entidad contratante es necesario que los proveedores cuenten con inscripción vigente ante el Registro Nacional de Proveedores (RNP) que administra el Organismo Especializado para las Contrataciones Públicas Eficientes (OECE). Para obtener mayor información se puede ingresar a la siguiente dirección electrónica: www.rnp.gob.pe.
- 2.2.2. Los proveedores que deseen registrar su participación deben ingresar al SEACE de la Pladicop utilizando su certificado (usuario y contraseña).
- 2.2.3. No pueden formularse consultas ni observaciones respecto del contenido de una ficha de homologación aprobada, aun cuando el requerimiento haya sido homologado parcialmente respecto a las características técnicas, requisitos de calificación y/o condiciones de ejecución. Las consultas y observaciones que se formulen sobre el particular se tienen como no presentadas.
- 2.2.4. Las declaraciones juradas, formatos o formularios previstos en las bases que conforman la oferta deben estar debidamente firmados por el postor (firma manuscrita o digital, según la Ley N° 27269, Ley de Firmas y Certificados Digitales). No se acepta insertar la imagen de una firma. Las ofertas se presentan foliadas en todas sus hojas. El postor, el representante legal, apoderado o mandatario designado se hace responsable de la totalidad de los documentos que se incluyen en la oferta. El postor es responsable de verificar, antes de su envío, que el archivo pueda ser descargado y su contenido sea legible.
- 2.2.5. En el caso que el proveedor, al registrarse como participante el proveedor, presente una declaración jurada de desafectación del impedimento debido a parentesco establecido en el inciso 2 del numeral 30.1 del artículo 30 de la Ley, se debe incluir como requisito adicional de admisión de su oferta la acreditación documental de su condición de desafectación, conforme a lo señalado en el numeral 39.4 del artículo 39 del Reglamento.

2.3. CONSIDERACIONES ADICIONALES PARA LOS CONSORCIOS:

- 2.3.1. En el caso de consorcios, basta que uno de sus integrantes se haya registrado como participante en el procedimiento de selección, para lo cual dicho integrante debe contar con inscripción vigente en el RNP como consultor y/o ejecutor de obras. Los demás integrantes del consorcio deben contar con inscripción vigente en el RNP, en las demás etapas del procedimiento de selección. No se considera consorcio a la asociación de personas de duración ilimitada o indefinida que, denominándose consorcios, han sido constituidas como personas jurídicas en los Registros Públicos.
- 2.3.2. Los integrantes de un consorcio no pueden presentar ofertas individuales ni conformar más de un consorcio en un procedimiento de selección, o en un determinado ítem cuando se trate de procedimientos de selección según relación de ítems. Tratándose de un procedimiento por

relación de ítems, los integrantes del consorcio pueden participar en ítems distintos al que se presentaron en consorcio, sea en forma individual o en consorcio.

2.3.3. Como parte de los documentos de su oferta el consorcio debe presentar la promesa de consorcio con firmas digitales de todos sus integrantes o en su defecto, firmas legalizadas, de ser el caso, en la que se consigne lo siguiente:

- a) La identificación de los integrantes del consorcio. Se debe precisar el nombre completo o la denominación o razón social de los integrantes del consorcio, según corresponda.
- b) La designación del representante común del consorcio.
- c) El domicilio común del consorcio.
- d) El correo electrónico común del consorcio, al cual se dirigirán todas las comunicaciones remitidas por la entidad contratante al consorcio durante el proceso de contratación, siendo éste el único válido para todos los efectos.
- e) Las obligaciones que correspondan a cada uno de los integrantes del consorcio.
- f) El porcentaje del total de las obligaciones de cada uno de los integrantes, respecto del objeto del contrato. Dicho porcentaje debe ser expresado en número entero, sin decimales.

2.3.4. La información contenida en los literales a), e) y f) precedentes no puede ser modificada, con ocasión de la suscripción del contrato de consorcio, ni durante la etapa de ejecución contractual. En tal sentido, no cabe variación alguna en la conformación del consorcio, por lo que no es posible que se incorpore, sustituya o separe a un integrante.

2.3.5. El representante común tiene facultades para actuar en nombre y representación del consorcio, en todos los actos referidos al procedimiento de selección, suscripción y ejecución del contrato, con poderes suficientes para ejercitar los derechos y cumplir las obligaciones que se deriven de su calidad de postor y de contratista hasta la conformidad o liquidación del contrato, según corresponda. El representante común no debe encontrarse impedido, inhabilitado ni suspendido para contratar con el Estado. Para cambiar al representante común, todos los integrantes del consorcio deben firmar (mediante firmas legalizadas o firmas digitales) el documento en el que conste el acuerdo, el cual surte efectos cuando es notificado a la entidad contratante.

2.3.6. En el caso de consorcios, las declaraciones juradas, formatos o formularios previstos en las bases que conforman la oferta deben estar debidamente firmados por el representante común o por todos los integrantes del consorcio, según corresponda (firma manuscrita o digital, según la Ley N° 27269, Ley de Firmas y Certificados Digitales). En el caso de los documentos que deban suscribir todos los integrantes del consorcio, la firma es seguida de la razón social o denominación de cada uno de ellos. Lo mismo aplica en caso deban ser suscritos en forma independiente por cada integrante del consorcio, de acuerdo con lo establecido en los documentos del procedimiento de selección. En el caso de un consorcio integrado por una persona natural, basta que la persona natural indique debajo de su firma, sus nombres y apellidos completos.

2.3.7. La acreditación del requisito de calificación de la experiencia del postor se realiza en base a la documentación aportada por los integrantes del consorcio que se hubieran comprometido a ejecutar conjuntamente las obligaciones vinculadas directamente al objeto materia de la contratación, de acuerdo con lo declarado en la promesa de consorcio. Para ello se debe seguir los siguientes pasos:

- a) Primer paso: obtener el monto de facturación por cada integrante del consorcio, el cual se obtiene de la sumatoria de montos facturados por éste que, a criterio del evaluador, han sido acreditados conforme a las bases, correspondiente a las contrataciones ejecutadas en forma individual y/o consorcio.

En caso un integrante del consorcio presente facturación de contrataciones ejecutadas en consorcio, se considera el monto que corresponda al porcentaje de las obligaciones del referido integrante consorcio. Este porcentaje debe estar consignado expresamente en la promesa o en el contrato de consorcio, de lo contrario, no se considera la experiencia ofertada en consorcio.

- b) Segundo paso: verificar si el integrante del consorcio que acredita la mayor experiencia cumple con un determinado porcentaje de participación. En caso la entidad contratante haya establecido en las bases un porcentaje determinado de participación en la ejecución del contrato, para el integrante del consorcio que acredite mayor experiencia, debe verificarse que éste cumple con dicho parámetro a efectos de considerar su experiencia.

En el caso de obras bajo los sistemas de entrega de solo construcción y diseño y construcción, la mayor experiencia se refiere a la experiencia en las subespecialidades de obras.

- c) Tercer paso: sumatoria de experiencia de los consorciados. Para obtener la experiencia del consorcio se suma el monto de facturación aportado por cada integrante que cumple con lo señalado previamente.

2.3.8. Para calificar la experiencia del postor no se toma en cuenta la documentación presentada por el o los consorciados que asumen las obligaciones referidas a las siguientes actividades:

- i) Actividades de carácter administrativo o de gestión como facturación, financiamiento, aporte de garantías, entre otras.
- ii) Actividades relacionadas con asuntos de organización interna, tales como representación u otros aspectos que no se relacionan con la ejecución de las prestaciones, entre otras.

2.3.9. En el caso de obras convocadas bajo el sistema de entrega de solo construcción, todos los integrantes del consorcio deben contar con inscripción vigente en el RNP como ejecutores de obra.

2.3.10. En el caso de obras convocadas bajo el sistema de entrega de diseño y construcción, los integrantes del consorcio deben contar con inscripción vigente en el RNP como consultores o ejecutores de obra, *según la obligación asumida en la promesa de consorcio, conforme a lo siguiente:*

- i) Los integrantes del consorcio que se hayan obligado a elaborar el expediente técnico deben encontrarse inscritos en el RNP como consultores de obra, en al menos una de las especialidades requeridas por la entidad en función al objeto del procedimiento, siempre que en conjunto cumplan con todas las especialidades requeridas; asimismo, cada integrante del consorcio que se obligue a elaborar el expediente técnico debe contar con inscripción en la categoría que corresponda según el monto de la contratación o en una categoría superior³.
- ii) Los integrantes del consorcio que se hayan obligado a ejecutar el componente de obra deben contar con inscripción vigente en el RNP como ejecutores de obra.

2.3.11. En caso de resultar favorecido el consorcio con la buena pro, cada integrante del consorcio debe contar con la capacidad libre de contratación igual o superior al porcentaje equivalente al monto de sus obligaciones consideradas en la promesa de consorcio.

2.3.12. Los integrantes del consorcio son responsables de que su inscripción en el RNP se encuentre vigente, así como no estar inhabilitados o suspendidos al registrarse como participantes, en la presentación de ofertas, en el otorgamiento de la buena pro y en el perfeccionamiento del contrato.

2.3.13. Los integrantes de un consorcio se encuentran obligados solidariamente a responder frente a la entidad contratante por los efectos patrimoniales que ésta sufra como consecuencia de la

³ Cabe indicar que de conformidad con la Cuarta Disposición Complementaria Transitoria del Reglamento de la Ley, la implementación del proceso para la asignación de las categorías establecidas en el numeral 27.2 del artículo 27, es progresiva y tiene un plazo de ciento ochenta días contados desde el día siguiente de la entrada en vigencia del presente Reglamento. En tanto dure dicha implementación, el RNP realiza la asignación de especialidades y categorías conforme lo indicado en la referida disposición complementaria.

actuación de dichos integrantes, ya sea individual o conjunta, durante el procedimiento de selección y la ejecución contractual.

2.4. EVALUACIÓN DE OFERTAS ECONÓMICAS QUE SUPEREN LA CUANTÍA DE LA CONTRATACIÓN

En caso la oferta económica del postor que obtiene el mejor puntaje total supere la cuantía de la contratación, se negocia conforme al artículo 167 del Reglamento, de acuerdo con los siguientes pasos:

- i. La DEC gestiona la solicitud de la ampliación de la certificación o previsión presupuestal correspondiente. De otorgarse la ampliación, se procede a adjudicar la buena pro.
- ii. De no contar con la ampliación de la certificación o previsión presupuestal, los evaluadores negocian con el postor que obtuvo el mejor puntaje total, conforme al numeral 167.1 del artículo 167 del Reglamento, en el siguiente orden:
 - a) La reducción de su oferta económica. En el caso del sistema de entrega de diseño y construcción, solo puede negociarse la reducción del rubro materia de calificación, es decir del rubro correspondiente al componente diseño.
 - b) La reducción de determinadas prestaciones o condiciones del requerimiento, previa no objeción del área usuaria. No pueden negociarse las condiciones que dieron lugar al otorgamiento de puntaje en los factores de evaluación correspondientes a la oferta técnica o aquellos establecidos como no negociables en el requerimiento. La finalidad pública de la contratación no debe ser afectada.
- iii. En caso el postor con el mejor puntaje no acepte la reducción del monto o la reducción de las prestaciones o condiciones del requerimiento, se procede a negociar con los siguientes postores en el orden de prelación que obtuvieron. Si el postor que procede en el orden de prelación ofertó un monto por debajo de la cuantía de la contratación, se le adjudica la buena pro.
- iv. En caso el postor que obtuvo el mejor puntaje total reduzca su oferta económica pero la reducción no se encuentre dentro del monto de la cuantía de la contratación, se solicita la ampliación de la certificación de crédito presupuestario y/o previsión presupuestal correspondiente. En caso si se otorgue la ampliación, se adjudica la buena pro. Caso contrario, se puede optar por: negociar con los siguientes postores en el orden de prelación o declarar desierto el procedimiento de selección.
- v. Las decisiones adoptadas por los evaluadores en la negociación constan en actas que se publican en el SEACE de la Pladicap y se sustentan en el principio de valor por dinero, priorizando el cumplimiento de la finalidad pública de la contratación.

CAPÍTULO III RECURSO DE APELACIÓN

3.1. ACCESO AL EXPEDIENTE DE CONTRATACIÓN

Una vez otorgada la buena pro, la DEC está en la obligación de permitir el acceso de los participantes y postores al expediente de contratación, con excepción de la información calificada como secreta, confidencial o reservada por la normativa de la materia y de aquella correspondiente a las ofertas que no fueron admitidas, a más tardar dentro del día hábil siguiente de haberse solicitado por escrito.

A efectos de recoger la información de su interés, los participantes y postores pueden valerse de distintos medios, tales como: (i) la lectura y/o toma de apuntes, (ii) la captura y almacenamiento de imágenes, e incluso (iii) pueden solicitar copia de la documentación obrante en el expediente, siendo que, en este último caso, la entidad contratante debe entregar dicha documentación en el menor tiempo posible, previo pago de la tasa por tal concepto previsto en el Texto Único de Procedimientos Administrativos (TUPA) de la respectiva entidad contratante.

3.2. RECURSO DE APELACIÓN

A través del recurso de apelación se pueden impugnar los actos dictados durante el desarrollo del procedimiento de selección hasta antes del perfeccionamiento del contrato, incluyendo aquellos que declaren la nulidad de oficio, la cancelación del procedimiento de selección y otros actos emitidos por la entidad contratante que afecten la continuidad de éste.

El recurso de apelación se presenta ante la mesa de partes digital o física del Tribunal de Contrataciones Públicas y es resuelto por éste.

3.3. PLAZOS DE INTERPOSICIÓN DEL RECURSO DE APELACIÓN

La apelación contra el otorgamiento de la buena pro o contra los actos dictados con anterioridad a ella se interpone, como máximo, dentro de los ocho días hábiles siguientes de haberse notificado el otorgamiento de la buena pro a través del SEACE de la Pladicop.

En el caso de la apelación contra los actos dictados con posterioridad al otorgamiento de la buena pro, contra la declaración de nulidad, cancelación y declaratoria de desierto del procedimiento, el plazo indicado en el párrafo precedente se contabiliza desde que se toma conocimiento del acto que se desea impugnar. Se considera que se ha tomado conocimiento en el día de la publicación en el SEACE de la Pladicop del acto que se desea impugnar.

CAPÍTULO IV DEL CONTRATO

4.1 REQUISITOS PARA EL PERFECCIONAMIENTO DEL CONTRATO

Para perfeccionar el contrato, el proveedor o proveedores adjudicados presentan los siguientes requisitos de conformidad con el artículo 88 del Reglamento:

REQUISITO	CONSIDERACIONES ADICIONALES	BASE LEGAL
a) Garantías, salvo casos de excepción.	<p>En los contratos de obras, el postor ganador de la buena pro presenta una garantía de fiel cumplimiento por una suma equivalente al 10% del monto del contrato original.</p> <p>La garantía de fiel cumplimiento puede ser: (i) fideicomiso (ii) carta fianza financiera, (iii) contrato de seguro o (iv) retención de pago.</p> <p>La retención de pago como garantía de fiel cumplimiento aplica para contrataciones cuya cuantía adjudicada sea igual o menor a S/ 5 000,000.00 (cinco millones y 00/100 soles). En el caso de las micro y pequeñas empresas estas pueden otorgar como garantía de fiel cumplimiento la retención de pago con independencia de la cuantía de la contratación.</p>	<p>Numerales 61.4 y 61.5 del artículo 61 de la Ley.</p> <p>Artículos 88, 113, 114, 115 y 116 del Reglamento.</p>
b) Contrato de consorcio, de ser el caso.	<p>El contrato de consorcio debe cumplir con los siguientes requisitos:</p> <ol style="list-style-type: none"> Contener la información mínima indicada en el Capítulo II de la Sección General de las presentes bases. Identificar al integrante del consorcio a quien se efectúa el pago y emitirá la respectiva factura o, en caso de llevar contabilidad independiente, señalar el Registro Único de Contribuyentes (RUC) del consorcio. Consignar las firmas legalizadas ante notario público de cada uno de los integrantes del consorcio, de sus apoderados o de sus representantes legales, según corresponda. <p>Lo indicado no excluye la información adicional que pueda consignarse en el contrato de consorcio con el objeto de regular su administración interna, como es el régimen y los sistemas de participación en los resultados del consorcio, al que se refiere el artículo 448 de la Ley N° 26887, Ley General de Sociedades.</p>	<p>Literal b) del artículo 88 del Reglamento.</p>

	En ningún caso puede aceptarse la presentación de la promesa de consorcio, que fue parte de la oferta, independientemente de que dicha promesa contenga firmas legalizadas ante notario.	
c) Código de cuenta interbancaria (CCI) o, en el caso de proveedores no domiciliados, el número de cuenta bancaria y nombre de la entidad bancaria en el exterior.	<p>El CCI es requisito indispensable para realizar una transferencia entre cuentas de bancos diferentes, siendo requerido para efectuar el pago a los proveedores domiciliados en el Perú.</p> <p>Para los proveedores no domiciliados, corresponde el número de cuenta bancaria y nombre de la entidad bancaria en el exterior.</p>	<p>Artículo 67 de la Ley.</p> <p>Artículos 88, 213 y 215 del Reglamento.</p>
d) Documento que acredite que cuenta con facultades para perfeccionar el contrato, cuando corresponda.	<p>Corresponde a la vigencia del poder del representante legal que acredite que cuenta con facultades para perfeccionar el contrato. Asimismo, corresponde que el representante legal presente copia de su DNI.</p> <p>En el caso de personas naturales, se solicita la copia del DNI del postor.</p> <p>En el caso de consorcios, estos documentos deben ser presentados por cada uno de los integrantes del consorcio que suscriban la promesa de consorcio, según corresponda.</p>	<p>Literal d) del numeral 88.1 del artículo 88 del Reglamento.</p>
e) Institución Arbitral elegida por el postor, de corresponder.	<p>Desde el 1 de enero de 2026, la institución arbitral elegida debe encontrarse inscrita en el Registro de Instituciones Arbitrales y Centros de Administración de Juntas de Prevención y Resolución de Disputas (REGAJU).</p> <p>El arbitraje puede ser ad hoc solo en los casos en los que el monto de la controversia no supere las diez UIT.</p>	<p>Artículo 77, 83 y 84; así como la Décima Disposición Complementaria Transitoria de la Ley.</p> <p>Artículo 88 del Reglamento.</p>
f) Centro de administración de la JPRD elegida por el postor, de corresponder.	<p>Las JPRD son obligatorias en los contratos de obra cuyos montos sean iguales o superiores a S/ 10 000 000,00 (diez millones y 00/100 soles).</p> <p>Son facultativas para contratos cuyos montos sean inferiores al monto previamente señalado.</p> <p>No puede establecerse JPRD en los casos de obras cuyos montos sean inferiores a S/ 5 000 000,00 (cinco millones y 00/100 soles).</p>	<p>Artículos 77 y 79 de la Ley.</p> <p>Décima Disposición Complementaria Transitoria de la Ley.</p> <p>Artículos 88 346 del Reglamento.</p>

g) Capacidad y Técnica Profesional	Comprende la experiencia y calificaciones del personal clave, así como el equipamiento estratégico y/o infraestructura estratégica del proveedor necesario para la ejecución del contrato. La experiencia del personal clave corresponde a la especialidad y subespecialidad de la obra. La capacidad técnica y profesional es verificada por la DEC para la suscripción del contrato, siempre que no se hayan elegido factores de evaluación como la experiencia específica adicional o la formación adicional del personal clave.	Literal b) del numeral 72.3 del artículo 72 y literal g) del numeral 88.1 del artículo 88 del Reglamento.
h) Plan de trabajo.	El plan de trabajo se presenta para el perfeccionamiento del contrato solo cuando no haya sido evaluado como parte del factor de evaluación de planificación detallada durante el procedimiento de selección. Este plan incluye una memoria descriptiva señalando las consideraciones que se han tomado en cuenta para su elaboración.	Literal a) del artículo 168 del Reglamento.
i) Constancia de Capacidad Libre de Contratación (CCLC) del ejecutor de obra expedida por el RNP.	El postor debe presentar la Constancia de Capacidad Libre de Contratación de ejecutor de obra en los sistemas de entrega de solo construcción y diseño y construcción.	Literal b) del artículo 168 del Reglamento.

4.2 PERFECCIONAMIENTO DEL CONTRATO

El postor ganador de la buena pro debe presentar los requisitos para perfeccionar el contrato dentro del plazo de ocho días hábiles, contabilizados desde el día siguiente al registro del consentimiento de la buena pro en el SEACE de la Pladicip o de que ésta haya quedado administrativamente firme, de conformidad con el procedimiento y plazos dispuestos en los artículos 88, 89, 90 91 y 168 del Reglamento.

4.3 CONSIDERACIONES PARA LOS CONSORCIOS

4.3.1 Las garantías que presenten los consorcios para el perfeccionamiento del contrato durante la ejecución contractual y para la interposición de los recursos impugnativos, además de cumplir con las condiciones establecidas en la Ley y el Reglamento, deben consignar expresamente el nombre completo o la denominación o razón social de los integrantes del consorcio, en calidad de garantizados, de lo contrario no pueden ser aceptadas por las entidades contratantes o el Tribunal de Contrataciones Públicas. No se cumple el requisito antes indicado si se consigna únicamente la denominación del consorcio.

4.3.2 Para que un consorcio solicite la retención del 10% del monto del contrato original en calidad de garantía de fiel cumplimiento, según lo señalado en el artículo 114 del Reglamento, todos los integrantes del consorcio deben acreditar en su oferta la condición de micro o pequeña empresa, sin perjuicio que puedan acreditarlo al momento del perfeccionamiento del contrato, salvo que el monto de la obra sea menor a S/ 5 000 000,00 (cinco millones y 00/100 soles).

4.4 CONSIDERACIONES PARA LAS GARANTÍAS FINANCIERAS

4.4.1 En caso de garantías financieras, estas deben ser incondicionales, solidarias, irrevocables

y de realización automática en el país, al solo requerimiento de la respectiva entidad contratante bajo responsabilidad de las empresas que las emiten. Las empresas que emitan garantías financieras deben encontrarse bajo la supervisión directa de la Superintendencia de Banca, Seguros y Administradoras Privadas de Fondos de Pensiones, contar con clasificación de riesgo B o superior, y deben estar autorizadas para emitir garantías o estar consideradas en la última lista de bancos extranjeros de primera categoría que periódicamente publica el Banco Central de Reserva del Perú.

4.4.2 La clasificadora de riesgo que asigna la clasificación a la empresa que emite la garantía debe encontrarse listada en el portal web de la SBS (<http://www.sbs.gob.pe/sistema-financiero/clasificadoras-de-riesgo>).

4.4.3 Se debe identificar en la página web de la clasificadora de riesgo respectiva, cuál es la clasificación vigente de la empresa que emite la garantía, considerando la vigencia a la fecha de emisión de la garantía. Para fines de lo establecido en el artículo 61 de la Ley, se requiere la clasificación de riesgo B o superior.

4.4.4 Si la empresa que otorga la garantía cuenta con más de una clasificación de riesgo emitida por distintas empresas listadas en la sede digital de la SBS, bastará que en una de ellas cumpla con la clasificación mínima establecida en la Ley.

4.4.5 En caso exista alguna duda sobre la clasificación de riesgo asignada a la empresa emisora de la garantía, se debe consultar a la clasificadora de riesgos respectiva.

4.4.6 Además de cumplir con el requisito referido a la clasificación de riesgo, a efectos de verificar si la empresa emisora se encuentra autorizada por la SBS para emitir garantías, debe revisarse la sede digital de dicha entidad (<http://www.sbs.gob.pe/sistema-financiero/relacion-de-empresas-que-se-encuentran-autorizadas-a-emitar-cartas-fianza>).

4.5 CONSIDERACIONES PARA LOS DOCUMENTOS PÚBLICOS EXTENDIDOS EN EL EXTRANJERO

En el caso que los documentos requeridos para el perfeccionamiento del contrato incluyan documentos públicos extendidos en el exterior, que no les sea aplicable el Convenio de la Apostilla, debe tenerse en cuenta que, de conformidad con lo previsto en el artículo 137 del Reglamento Consular del Perú, aprobado mediante Decreto Supremo N° 032-2023-RE⁴, para que estos surtan efectos legales en el Perú deben estar legalizados por los funcionarios consulares peruanos competentes, cuyas firmas deben ser autenticadas posteriormente por el área competente del órgano de línea consular, además de cumplir con los requisitos adicionales que contemple la legislación peruana para su validez en el Perú.

4.6 DISPOSICIONES FINALES

Todos los demás aspectos del presente procedimiento de selección no contemplados en las bases se rigen por la Ley y su Reglamento, así como por las disposiciones legales vigentes.

⁴ Decreto Supremo que aprueba el Reglamento Consular del Perú y que modifica el Reglamento de la Ley del Servicio Diplomático de la República en lo que corresponde a los cargos de los funcionarios consulares.

SECCIÓN ESPECÍFICA

CONDICIONES ESPECIALES DEL PROCEDIMIENTO DE SELECCIÓN

(EN ESTA SECCIÓN LA ENTIDAD CONTRATANTE DEBE COMPLETAR LA INFORMACIÓN EXIGIDA, DE ACUERDO CON
LAS INSTRUCCIONES INDICADAS)

CAPÍTULO I GENERALIDADES

1.1. BASE LEGAL

- Ley N° 32069, Ley General de Contrataciones Públicas.
- Decreto Supremo N° 009-2025-EF, Decreto Supremo que aprueba el Reglamento de la Ley General de Contrataciones Públicas.
- Ley de Presupuesto del Sector Público para el año fiscal 2025.
- Ley de Equilibrio Financiero del Presupuesto del Sector Público del año fiscal 2025.
- Ley N° 27444, Ley de Procedimiento Administrativo General.
- Ley N° 27806, Ley de Transparencia y de Acceso a la información Pública.
- Ley N° 28015, Ley de Promoción y formalización de la Pequeña y Microempresa.
- Ley 32077 - Ley que establece un medio alternativo de garantías de cumplimiento en los procesos de contratación pública de las MYPE.
- Decreto Supremo N° 011-79-VC.
- Ley N° 27972 - Ley Orgánica de Municipalidades.
- Código Civil Peruano.

Las referidas normas incluyen sus respectivas modificaciones, de ser el caso.

1.2. ENTIDAD CONTRATANTE

Nombre : MUNICIPALIDAD DISTRITAL DE CURIMANA
RUC N° : 20232953421
Domicilio legal : Jirón Fujimori N° S/N°, Curimana, Padre Abad- Ucayali
Teléfono :
Correo electrónico : adquisiciones@municurimana.gob.pe

1.3. OBJETO DE LA CONVOCATORIA

El presente procedimiento de selección tiene por objeto la contratación de la ejecución de la obra correspondiente a: **“CONSTRUCCION DE SISTEMA DE ABASTESIMIENTO DE AGUA POTABLE; EN EL (LA) ANEXO PAMPA HERMOSA DEL DISTRITO DE CURIMANA, PROVINCIA PADRE ABAD, DEPARTAMENTO UCAYALI”**. CUI N°2663420

1.4. CUANTÍA DE LA CONTRATACIÓN⁵

La cuantía de la contratación asciende a **S/ 347,206.82 (Trescientos cuarenta y siete mil con 82/100 Soles)**, incluidos los impuestos de ley y cualquier otro concepto que incida en el costo total de la ejecución de la contratación.

OBLIGACIONES	COSTO (S/)
A. OBRA	
A.1. EDIFICACIÓN O INFRAESTRUCTURA	
Costo Directo	255,863.54
Gastos Generales (15%)	17,910.45
Utilidad (12%)	20,469.08
Sub Total	294,243.07
Impuesto I.G.V. (18%)	52,963.75

⁵ La cuantía de la contratación indicado en esta sección de las bases no debe diferir del monto de la cuantía de la contratación consignado en la ficha del procedimiento de selección en el SEACE de la Pladicop. No obstante, de existir contradicción entre estos montos, prima el monto de la cuantía de la contratación indicado en las bases.

Presupuesto Base	347,206.82
CUANTÍA DE CONTRATACIÓN (TOTAL)	347,206.82
.	

Consideraciones:

La cuantía de la contratación considerada en el presente cuadro es aquella determinada en el expediente técnico aprobado por la entidad contratante.

En caso de emplearse llave en mano, los costos de flete de mobiliario y equipamiento se encuentran incluidos en la cuantía.

El costo de obra puede incluir i) el diseño de la operación y/o mantenimiento, ii) la puesta en servicio, en el caso de llave en mano. Estos se desagregan en la tabla superior.

Asimismo, en este caso el costo de la obra puede incluir i) el diseño de la operación y/o mantenimiento, y ii) la puesta en servicio. Estos deben ser desagregados por el postor en la tabla superior.

En el sistema de entrega de solo construcción, el costo asignado para el componente obra (incluyendo equipamiento, mobiliario, entre otros) se determina en el expediente técnico aprobado. Estos costos pueden ser actualizados durante la fase de actuaciones preparatorias previa a la convocatoria del procedimiento de selección.

- Cuando se trate de una contratación por relación de ítems o tramos, se debe consignar el valor del ítem o tramo.
- Si durante la estrategia de contratación, las entidades contratantes advierten que es posible la participación de ejecutores de obras que gozan del beneficio de la exoneración del IGV previsto en la Ley N° 27037, Ley de Promoción de la Inversión en la Amazonía, y siempre que se trate del sistema de entrega de SOLO CONSTRUCCIÓN y, además, se hubiera determinado en la estrategia de contratación que la evaluación de ofertas económicas es LIMITADA, se debe incluir lo siguiente:

“LÍMITES PARA LOS PROVEEDORES QUE CUENTEN CON EL BENEFICIO DE LA LEY N° 27037:

Cuantía de la contratación	Límite Inferior		Límite Superior	
	Con IGV	Sin IGV	Con IGV	Sin IGV
347,206.82	329,846.48	279,530.91	381,927.50	323,667.37

Advertencia

Para que un consorcio acceda al beneficio de la Ley N° 27037, todos los integrantes que figuran en la promesa de consorcio deben reunir las condiciones exigidas en dicha Ley, salvo cuando participen proveedores en consorcio con contabilidad independiente que se encuentre inscrito en el Registro Único de Contribuyentes (RUC).

1.5. EXPEDIENTE DE CONTRATACIÓN

El expediente de contratación fue aprobado el 12 de junio de 2025 mediante MEMORANDUM N° 543-2025-MDC-GM

1.6. FUENTE DE FINANCIAMIENTO

FUENTE FINANCIAMIENTO	RUBRO
5. Recursos Determinados	18. Canon y Sobre Canon, Regalías, Renta de Aduana y Participaciones

CAPÍTULO II DEL PROCEDIMIENTO DE SELECCIÓN

2.1. CRONOGRAMA DEL PROCEDIMIENTO DE SELECCIÓN

Según el cronograma de la ficha de selección de la convocatoria publicada en el SEACE de la Pladicip.

2.2. CONTENIDO DE LAS OFERTAS

La oferta contiene un índice de documentos⁶ y la siguiente documentación:

2.2.1. Documentación de presentación obligatoria

2.2.1.1. Documentos para la admisión de la oferta

Los evaluadores verifican la presentación de los documentos señalados en el presente acápite. De no cumplir con lo requerido, la oferta se considera no admitida. Los evaluadores no pueden incorporar documentos adicionales para la admisión de la oferta a los establecidos en este acápite.

- a) Declaración jurada de datos del postor. (**Anexo N° 1**)
- b) Pacto de integridad (**Anexo N° 2**).
- c) Documento que acredite la representación de quien suscribe la oferta.

En caso de persona jurídica, copia del certificado de vigencia de poder del representante legal, apoderado o mandatario designado para tal efecto.

En caso de persona natural, copia del documento nacional de identidad o documento análogo, o del certificado de vigencia de poder otorgado por persona natural, del apoderado o mandatario, según corresponda.

En el caso de consorcios, estos documentos deben ser presentados por cada uno de los integrantes de consorcio que suscriban la promesa de consorcio, según corresponda.

Advertencia

De acuerdo con el artículo 4 del Decreto Legislativo N° 1246, Decreto Legislativo que aprueba diversas medidas de simplificación administrativa, las entidades están prohibidas de exigir a los administrados o usuarios la información que puedan obtener directamente mediante la interoperabilidad a que se refieren los artículos 2 y 3 de dicho Decreto Legislativo. En esa medida, si la entidad contratante es usuaria de la Plataforma de Interoperabilidad del Estado – PIDE⁷ y siempre que el servicio web se encuentre activo en el Catálogo de Servicios de dicha plataforma, no corresponde exigir el certificado de vigencia de poder y/o documento nacional de identidad.

- d) Declaración jurada declarando que: (i) es responsable de la veracidad de los documentos e información de la oferta, y (ii) no se encuentra impedido para contratar con el Estado, de acuerdo con el artículo 33 de la Ley. (**Anexo N° 3**)
- e) Promesa de consorcio con firmas digitales, o en su defecto, firmas legalizadas, de

⁶ La omisión del índice no determina la no admisión de la oferta.

⁷ Para mayor información de las Entidades usuarias y del Catálogo de Servicios de la Plataforma Nacional de Interoperabilidad – PIDE ingresar al siguiente enlace: <https://www.gob.pe/741-plataforma-nacional-de-interoperabilidad>

ser el caso, en la que se consigne los integrantes, el representante común, el domicilio común, el correo electrónico común y las obligaciones a las que se compromete cada uno de los integrantes del consorcio, así como el porcentaje equivalente a dichas obligaciones. (**Anexo N° 4**)

- f) Documentación que acredite la desafectación del impedimento, en caso el proveedor al registrarse como participante hubiera presentado la declaración jurada de desafectación del impedimento (**Anexo N° 5**), de conformidad con el numeral 39.4 del artículo 39 del Reglamento.

Advertencia

El requisito indicado en el literal f) únicamente se solicita al proveedor que al registrarse hubiera presentado la Declaración Jurada de desafectación del impedimento.

- g) Oferta Económica (**Anexo 6**). En el caso de obras ejecutadas bajo el sistema de diseño y construcción, se anexa la estructura de costos del diseño.

2.2.1.2. Documentos para acreditar los requisitos de calificación

Incorporar en la oferta los documentos que acreditan los “**Requisitos de Calificación**” que se detallan en el numeral 3.14 del Capítulo III de la presente sección de las bases.

2.2.2. Documentación de presentación facultativa:

- 2.2.2.1** Las obras que se ejecuten fuera de la provincia de Lima y Callao cuyo monto de contratación no supere los S/ 900 000.00 (novecientos mil y 00/100 Soles), pueden presentar la solicitud de bonificación por obras ejecutadas fuera de la provincia de Lima y Callao, según (**Anexo N° 09**).

Advertencia

Los evaluadores no pueden exigir al postor la presentación de documentos que no hayan sido indicados en los acápites “Documentos para la admisión de la oferta”, “Requisitos de calificación” y “Factores de evaluación”.

2.3. REQUISITOS PARA PERFECCIONAR EL CONTRATO

El postor ganador de la buena pro debe presentar en Mesa de partes de la Municipalidad Distrital de Curimana, sito en Girón Fujimori N° S/N°, Curimana, Padre Abad- Ucayali, los siguientes documentos para perfeccionar el contrato:

- a) Garantía de fiel cumplimiento del contrato, autorización de retención (**Anexo N° 7**) o declaración jurada comprometiéndose a presentar la garantía mediante fideicomiso (**Anexo 8**), de ser el caso.
- b) Contrato de consorcio, de ser el caso.
- c) Código de cuenta interbancaria (CCI) o, en el caso de proveedores no domiciliados, el número de su cuenta bancaria y nombre de la entidad bancaria en el exterior.
- d) Copia de la vigencia del poder del representante legal del postor que acredite que cuenta con facultades para perfeccionar el contrato, cuando corresponda.
- e) Copia de DNI del postor en caso de persona natural, o de su representante legal en caso de persona jurídica.
- f) Institución Arbitral elegida por el postor (**Anexo N° 10**).
- g) Autorización de notificaciones durante la ejecución contractual al correo electrónico

- previsto en el contrato (**Anexo N° 12**).
- h) Constancia de Capacidad Libre de Contratación de ejecutor de obra expedida por el RNP.
 - i) Plan de trabajo según lo establecido en el Reglamento, en caso no haya sido evaluado durante el procedimiento de selección.
 - j) En el caso del sistema de entrega de solo construcción, independientemente de la modalidad de pago: los análisis de precios unitarios de las partidas y detalle de los gastos generales fijos y variables de la oferta. aplica para cada ítem o tramo que conforme la agrupación
 - k) Documentación que acredite los requisitos de calificación correspondientes a capacidad técnica y profesional del personal clave, de conformidad con el literal g) del numeral 88.1 del artículo 88 del Reglamento.
 - l) Declaración Jurada actualizada de Desafectación de Impedimento (**Anexo N° 14**) y la documentación que acredite dicha desafectación.
 - m) Copia de compromiso de alquiler y factura del equipo estratégico.

Advertencia

- *El requisito indicado en el literal m) únicamente se solicitará si el postor adjudicado hubiera presentado la Declaración Jurada de desafectación del impedimento en el procedimiento de selección.*
- *De acuerdo con el artículo 4 del Decreto Legislativo N° 1246, las entidades están prohibidas de exigir a los administrados o usuarios la información que puedan obtener directamente mediante la interoperabilidad a que se refieren los artículos 2 y 3 de dicho Decreto Legislativo. En esa medida, si la entidad contratante es usuaria de la Plataforma de Interoperabilidad del Estado – PIDE¹⁰ y siempre que el servicio web se encuentre activo en el Catálogo de Servicios de dicha plataforma, no corresponde exigir los documentos previstos en los literales d) y e).*
- *En caso el postor declare la inaplicabilidad del impedimento Tipo 4.D del inciso 4 del numeral 30.1 del artículo 30 de la Ley, referido a las personas inscritas en el Registro de Deudores Alimentarios Morosos del Poder Judicial (Redam) presenta la Declaración Jurada respectiva (Anexo N° 16).*

2.4. PERFECCIONAMIENTO DEL CONTRATO

El contrato se perfecciona con la suscripción del documento que lo contiene. La entidad contratante suscribe el contrato mediante firma digital, en caso de que el postor adjudicado con la buena pro cuente con certificado digital emitido por una entidad de certificación, de acuerdo con la normativa de la materia. Excepcionalmente, la entidad contratante con el debido sustento puede proceder a la firma del contrato mediante medios manuales.

El contrato firmado digitalmente se remite a la siguiente dirección electrónica: adquisiciones@municurimana.gob.pe, en caso de no contar con firma digital: Mesa de partes de la entidad, sito en Jirón Fujimori N° S/N°, Curimana, Padre Abad- Ucayali.

REQUERIMIENTO CON SISTEMA DE ENTREGA DE SOLO CONSTRUCCIÓN

CAPÍTULO III

REQUERIMIENTO CON SISTEMA DE ENTREGA DE SOLO CONSTRUCCIÓN

Advertencia

Al elaborar las bases, los evaluadores incluyen en esta sección el requerimiento que forma parte del expediente de contratación aprobado. El área usuaria es responsable de formular adecuadamente el requerimiento, en coordinación con la dependencia encargada de las contrataciones, de conformidad con el artículo 20 del Reglamento. El requerimiento debe elaborarse de acuerdo con el formato consignado en este capítulo y estar incluido en el cuadro multianual de necesidades.

3.1 CONSIDERACIONES GENERALES

3.1.1 DENOMINACIÓN DE LA CONTRATACIÓN

EJECUCIÓN DE LA OBRA: “CONSTRUCCION DE SISTEMA DE ABASTESIMIENTO DE AGUA POTABLE; EN EL (LA) ANEXO PAMPA HERMOSA DEL DISTRITO DE CURIMANA, PROVINCIA PADRE ABAD, DEPARTAMENTO UCAYALI”. CUI N°2663420

3.2 FINALIDAD PÚBLICA DE LA CONTRATACIÓN

Su implementación contribuirá significativamente a mejorar el servicio de agua potable en el anexo pampa hermosa de lo cual contribuirá a disminuir las brechas y deficiencias de espacios, y mejorar las condiciones de agua Potable en el caserío - Distrito de Curimana, Provincia de Padre Abad, Región Ucayali.

Fin específico

- Satisfacer el consumo adecuado de agua potable en el anexo pampa hermosa.
- Contar con los servicios de Agua potable constante
- Identificar las necesidades y exigencias de los pobladores mediante la implementación de entrevistas y encuestas, para determinar la población y la demanda de agua que aumenta cada día

3.3 OBJETIVOS

Entre los efectos directos que originará, objeto del estudio podemos mencionar los siguientes:

5.1 OBJETIVO GENERAL

- ❖ Brindar una adecuada calidad de vida con la instalación del servicio de agua potable, disminuyendo considerablemente las enfermedades gastrointestinales e infectocontagiosas, a través de la perforación de un pozo tubular que capte agua en óptimas condiciones para el consumo humano.

5.2 OBJETIVOS ESPECIFICOS

- ❖ Cierre de brecha del servicio básico de agua en beneficio de los pobladores del anexo pampa hermosa.
- ❖ Infraestructura de tanque elevado con capacidad de almacenamiento de 5 metros cúbicos.
- ❖ Avanzar con el objetivo estratégico de nuestro plan integral de desarrollo distrital: “construir una comunidad saludable, limpia y verde, con activa participación de su población debidamente organizada”.

3.4 DESCRIPCIÓN GENERAL

Nombre del proyecto de inversión/IOARR/actividad	:	“CONSTRUCCION DE SISTEMA DE ABASTESIMIENTO DE AGUA POTABLE; EN EL (LA) ANEXO PAMPA HERMOSA DEL DISTRITO DE CURIMANA, PROVINCIA PADRE ABAD, DEPARTAMENTO UCAYALI”. CUI N°2663420
Código Único de Inversión (CUI), de corresponder	:	2663420
Ubicación	:	Distrito de Curimana Provincia de Padre Abad Departamento de Ucayali
Especialidad	:	Saneamiento Y Afines
Subespecialidad	:	Infraestructura para agua potable
Tipología	:	Infraestructura para sistemas de producción y de distribución: reservorios, redes de distribución de agua al usuario
Documento y fecha de actualización del expediente técnico, de corresponder	:	
Tipo y número del procedimiento de selección que se convocó para la elaboración del expediente técnico, de corresponder	:	Se realizo en planta

3.5 ANTECEDENTES

El anexo pampa hermosa no cuenta con un sistema de abastecimiento de agua potable, el terreno donde se plantea el proyecto será donado por los pobladores de la zona, en la actualidad solo se cuenta con un terreno y no tiene ninguna construcción.

3.6 DESCRIPCIÓN DE LA OBRA

El proyecto: IOARR: “CONSTRUCCION DE SISTEMA DE ABASTESIMIENTO DE AGUA POTABLE; EN EL (LA) ANEXO PAMPA HERMOSA DEL DISTRITO DE CURIMANA, PROVINCIA PADRE ABAD, DEPARTAMENTO UCAYALI”. CUI N°2663420 tiene como objetivo principal brindar y mejorar las condiciones de vida para las personas del anexo pampa hermosa del distrito de Curimana a través de la construcción de sistema de abastecimiento de agua potable que consta de un diseño de pozo tubular; las cuales en conjunto mejorarán la vida de los habitantes de la comunidad ya que se brindará una mejora en cuanto al agua que es uno de los beneficios importantes, logrando así evitar la proliferación de enfermedades patógenas y gastrointestinales que puedan producirse.

Para el proyecto de inversión pública: “CONSTRUCCION DE SISTEMA DE ABASTESIMIENTO DE AGUA POTABLE; EN EL (LA) ANEXO PAMPA HERMOSA DEL DISTRITO DE CURIMANA, PROVINCIA PADRE ABAD, DEPARTAMENTO UCAYALI”. CUI N°2663420 luego de la inspección al campo, del diagnóstico realizado, y los estudios de campo realizados y anexados al presente informe,

se determina que en dicha construcción de sistema de abastecimiento de agua potable debe de realizarse los siguientes trabajos:

- OBRAS PROVISIONALES DEL PROYECTO
- FLETE
- SEGURIDAD Y SALUD EN EL TRABAJO
- POZO TUBULAR PROF= 100 ML - METODO ROTACIONAL
- CASETA DE BOMBEO
- TANQUE ELEVADO V= 5.00 M3
- MITIGACION AMBIENTAL
- PLACA RECORDATORIA

Ubicación:

LOCALIDAD : ANEXO PAMPA HERMOSA
DISTRITO : CURIMANA
PROVINCIA : PADRE ABAD
DEPARTAMENTO : UCAYALI

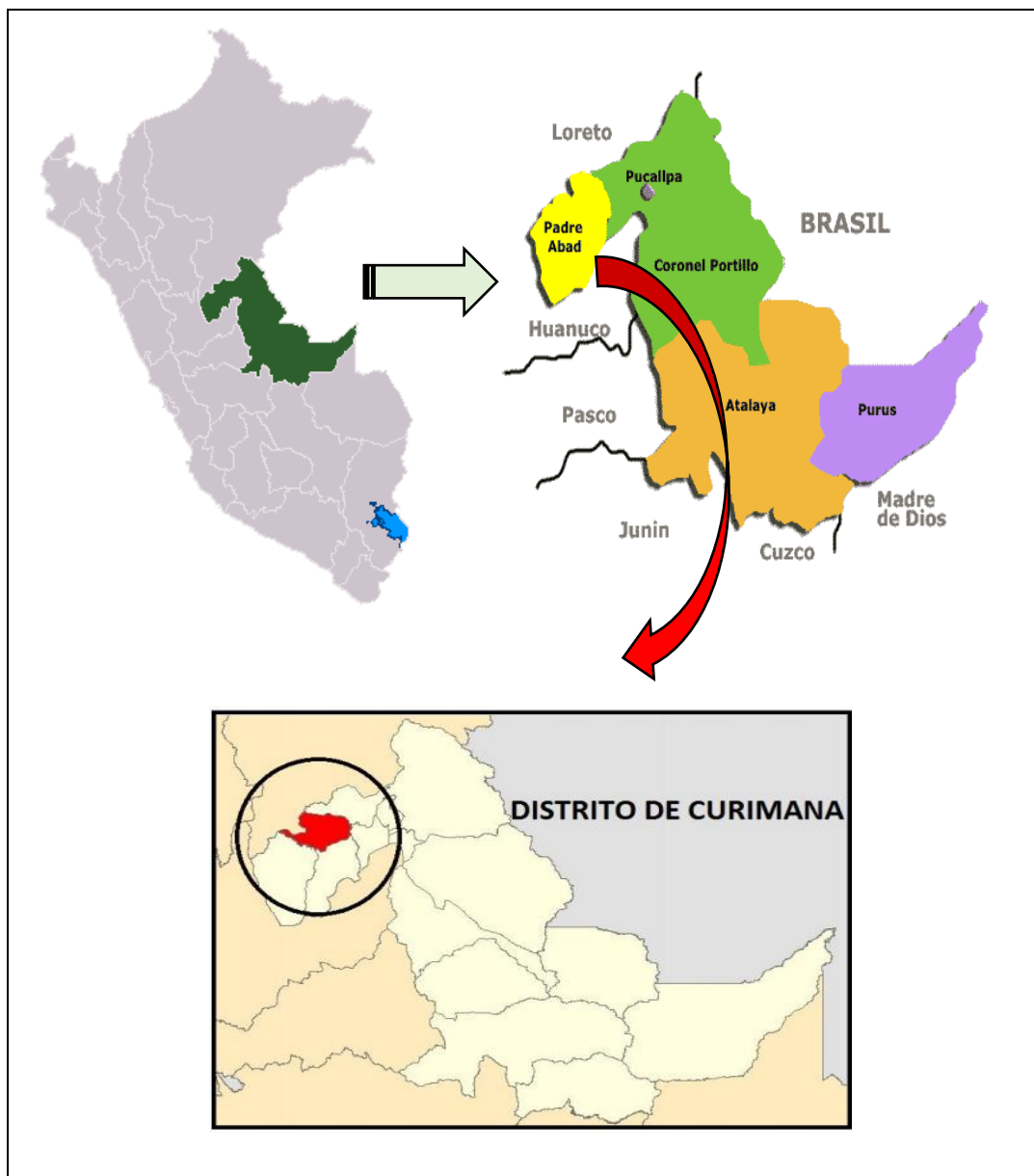

UBICACIÓN GENERAL DEL PROYECTO

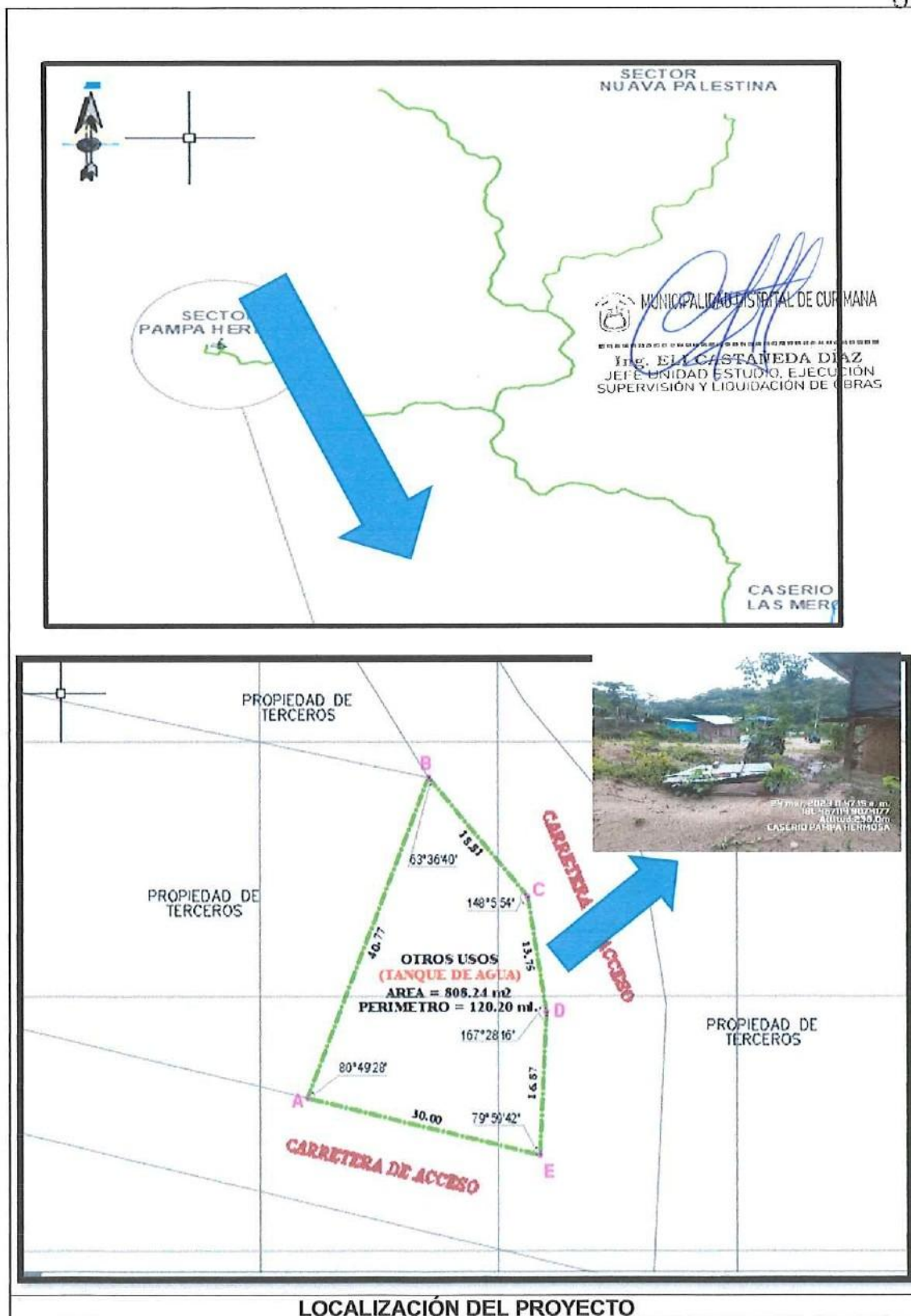

3.7 SISTEMA DE CONTRATACIÓN

A Suma Alzada.

3.8 PLAZOS DE EJECUCIÓN

El plazo de ejecución de la obra, es de **Sesenta (60) Días Calendario**, en concordancia con lo establecido en el expediente técnico de obra.

INICIO DEL PLAZO:

1. Ejecución contractual

El contrato tiene vigencia desde el día siguiente de la suscripción del documento que lo contiene. Dicha vigencia rige hasta el consentimiento de la liquidación de la obra y se efectúe el pago correspondiente.

2. Plazo de inicio de ejecución de obra:

El plazo de ejecución de obra inicia a partir del día siguiente de que se cumplan las siguientes condiciones establecidas en el Artículo 176° del Reglamento de la Ley General de Contrataciones Públicas

3.9 CUANTÍA DE LA CONTRATACIÓN

La cuantía asciende a la suma de **S/ 347,206.82 (Trescientos cuarenta y siete mil con 82/100 Soles)**, en el cual se incluyen los Gastos Generales, Utilidades, IGV. Los precios utilizados en la elaboración del presupuesto están actualizados al mes de octubre del 2024.

3.10 FUENTE DE FINANCIAMIENTO

FUENTE FINANCIAMIENTO	RUBRO
5. Recursos Determinados	18. Canon y Sobre Canon, Regalías, Renta de Aduana y Participaciones

3.11 OBLIGACIONES DEL CONTRATISTA

El contratista deberá cumplir los alcances descritos en el numeral 4 y el plazo establecido en el numeral 10 descritos en el presente requerimiento técnico mínimo.

El contratista deberá entregar en un (01) original, (2) copias y en digital los trámites que realiza a la Entidad tales como: ampliaciones de plazo, valorizaciones, cronograma de ejecución, solicitud de sustitución del personal propuesto y otros.

3.12 CONDICIONES CONTRACTUALES

3.12.1 VICIOS OCULTOS

El plazo de responsabilidad por vicios ocultos es de 07 años, contados a partir de la conformidad de la recepción de la obra.

Así mismo, en cumplimiento de lo establecido en el numeral 216.3 del artículo 216 del Reglamento de la Ley General de Contrataciones Públicas, en caso de incumplimiento para la atención de vicios ocultos, el contratista deberá indemnizar a la entidad por el 20% del monto del contrato actualizado

3.12.1 METAS FÍSICAS

La contratación por ejecutar tiene como metas físicas las siguientes:

000291
000311

RESUMEN DE PLANILLA DE METRADOS			
Proyecto : IOARR: "CONSTRUCCION DE SISTEMA DE ABASTECIMIENTO DE AGUA POTABLE; EN EL(LA) ANEXO PAMPA HERMOSA, DISTRITO DE CURIMANA, PROVINCIA PADRE ABAD, DEPARTAMENTO UCAYALI" CON CUI. N° 2663420 Propietario : MUNICIPALIDAD DISTRITAL DE CURIMANA Fecha : oct-24 Especialidad : GENERAL Modulo : ---			
ITEM	DESCRIPCION	Und.	Total
01.00	OBRAS PROVISIONALES Y TRABAJOS PRELIMINARES		
01.01	OBRAS PROVISIONALES DEL PROYECTO		
01.01.01	MOVILIZACION Y DESMOVILIZACION DE MAQUINARIAS Y EQUIPOS	und	1.00
01.01.02	ALMACENES Y CASSETAS DE GUARDIANIA	mes	3.00
01.01.03	CARTEL DE OBRA 3.60m. x 2.40m.	und	1.00
01.01.04	LIMPIEZA MANUAL DE TERRENO	m2	808.24
01.02	FLETE		
01.02.01	ESTIBAJE DE SALIDA DE MATERIALES	glb	1.00
01.02.02	FLETE TERRESTRE DE MATERIALES	glb	1.00
01.02.03	ESTIBAJE DE LLEGADA DE MATERIALES	glb	1.00
01.03	SEGURIDAD Y SALUD		
01.03.01	ELABORACION, IMPLEMENTACION Y ADMINISTRACION DEL PLAN DE SEGURIDAD Y SALUD EN EL TRABAJO		
01.03.01.01	EQUIPOS DE SEGURIDAD INDIVIDUAL	und	1.00
01.03.01.02	EQUIPOS DE PROTECCION COLECTIVA	GLB	1.00
01.03.01.03	SEÑALIZACION Y SEGURIDAD EN LA ZONA DE TRABAJO	GLB	1.00
01.03.01.04	CAPACITACION EN SEGURIDAD Y SALUD	GLB	4.00
02.00	SISTEMA DE AGUA POTABLE PROYECTADO		
02.01	POZO TUBULAR PROF= 100 ML - METODO ROTACIONAL		
02.01.01	OBRAS PROVISIONALES		
02.01.01.01	CERCO PROVISIONAL DE MANTAS DE POLIETILENO	ML	120.20
02.01.02	PERFORACION DE POZO, REGISTRO DE CONTROL		
02.01.02.01	MONTAJE Y DESMONTAJE DE CASTILLO DE PERFORACION	GLB	1.00
02.01.02.02	PERFORACION ROTACIONAL D= 6" (CON EQUIPO SEMIPESADO)	M	100.00
02.01.02.03	PERFORACION ROTACIONAL D= 12" (CON EQUIPO SEMIPESADO)	M	32.00
02.01.02.04	REGISTRO GEOFISICO (DIAGRAFIA ELECTRICA Y RAYOS GAMMA)	GLB	1.00
02.01.02.05	ANALISIS GRANULOMETRICOS	GLB	1.00
02.01.03	SUMINISTRO DE TUBERIAS Y FILTROS		
02.01.03.01	SUMINISTRO E INST. TUBERIA PARA COLUMNA CIEGA EN PVC CLASE 10 - Ø 4"	M	88.00
02.01.03.02	SUMINISTRO E INST. DE FILTROS DE PVC CLASE 10 - RANURA CONTINUA, Ø 4" - ABERTURA = 1.0 MM	M	20.00
02.01.03.03	SUMINISTRO E INST. DE TUBERIA PARA SELLO SANITARIO EN PVC S-20 - Ø323 MM	ML	32.00
02.01.03.04	SUM E INST. DE GRAVA SELECC. GRANO = 3MM a 6MM CANTO RODADO	M3	2.36
02.01.04	DESARROLLO DEL POZO		
02.01.04.01	DESARROLLO DEL POZO POR AIRE COMPRIMIDO O PISTONEO	H	75.00
02.01.04.02	PROVISION Y COLOCADO DE TRIPOLIFOSFATO SODICO	KG	75.00
02.01.04.03	PRUEBA DE BOMBEO C/CAUDALES VARIABLES Y NIVEL DINAMICO ESTABILIZADO	H	75.00
02.01.04.04	EVACUACION DE AGUA POR PRUEBA DE BOMBEO	GLB	1.00
02.01.05	REGISTRO Y PRUEBAS DE CONTROL		
02.01.05.01	PRUEBA DE VERTICALIDAD Y ALINEAMIENTO DEL POZO	GLB	1.00
02.01.05.02	ANALISIS FISICO QUIMICO Y BACTERIOLOGICO	GLB	1.00
02.01.06	SELLADO DE POZO		
02.01.06.01	SELLO SANITARIO EN ESPACIO ANULAR (ENTRE HOYO PERFORADO Y ADEME DE PVC Ø 323 MM)	UND	1.00
02.01.06.02	SELLO DEL FONDO DE POZO	UND	1.00
02.01.06.03	DESINFECCION DEL POZO TUBULAR	UND	1.00
02.01.07	OTROS		
02.01.07.01	LIMPIEZA DEL MATERIAL EXTRAIDO DEL POZO	M3	2.33
02.01.07.02	REACONDICIONAMIENTO DE AEREA DE PERFORACION	GLB	1.00
02.02	CASETA DE BOMBEO		
02.02.01	TRABAJOS PRELIMINARES		
02.02.01.01	TRAZO NIVELACION Y REPLANTEO	M2	36.18
02.02.02	MOVIMIENTO DE TIERRAS		
02.02.02.01	EXCAVACION DE ZANJA MANUAL	M3	8.70
02.02.02.02	RELLENO COMPACTADO CON MATERIAL DE PRESTAMO	M3	4.15

MUNICIPALIDAD DISTRITAL DE CURIMANA

 L. BALAGUANA DIAZ
 JEFE DE OFICINA EJECUTIVA
 SUPERVISION Y LIQUIDACION DE OBRAS

00031C 00029C

ITEM	DESCRIPCION	Und.	Total
02.02.02.03	NIVELACION Y APISONADO MANUAL	M2	20.52
02.02.02.04	ELIMINACION DE MATERIAL EXCEDENTE MANUAL, HASTA UNA DISTANCIA PROMEDIO DE 100 ML	M3	11.31
02.02.03	OBRAS DE CONCRETO SIMPLE		
02.02.03.01	CIMENTO CORRIDO		
02.02.03.01.01	CONCRETO F'C=175 kg/cm2. EN CIMENTO CORRIDO	M3	5.22
02.02.03.02	VEREDAS		
02.02.03.02.01	CONCRETO F'C=175 kg/cm2. EN VEREDAS	M2	18.26
02.02.04	OBRAS DE CONCRETO ARMADO		
02.02.04.01	SOBRECIMIENTO		
02.02.04.01.01	CONCRETO F'C=175 kg/cm2. EN SOBRECIMIENTO	M3	1.39
02.02.04.01.02	ENCOFRADO Y DESENCOFRADO PARA SOBRECIMIENTO	M2	18.48
02.02.04.01.03	ACERO DE REFUERZO F'Y=4.200 kg/cm2 GRADO 60	KG	103.47
02.02.04.02	COLUMNAS		
02.02.04.02.01	CONCRETO F'C=210 kg/cm2. EN COLUMNAS	M3	1.35
02.02.04.02.02	ENCOFRADO Y DESENCOFRADO PARA COLUMNAS	M2	23.40
02.02.04.02.03	ACERO DE REFUERZO F'Y=4.200 kg/cm2 GRADO 60	KG	130.61
02.02.04.03	VIGAS		
02.02.04.03.01	CONCRETO F'C=210 kg/cm2. EN VIGAS	M3	0.92
02.02.04.03.02	ENCOFRADO Y DESENCOFRADO PARA VIGAS	M2	24.64
02.02.04.03.03	ACERO DE REFUERZO F'Y=4.200 kg/cm2 GRADO 60	KG	184.49
02.02.05	MUROS Y TABIQUES DE ALBAÑILERIA		
02.02.05.01	MURO DE SOGA LADRILLO K.K. 18 HUECOS 9 x 12 x 24 cm - espesor de junta= 1cm	M2	32.20
02.02.06	REVOQUES ENLUCIDOS Y MOLDURAS		
02.02.06.01	TARRAJEO EN SOBRECIMIENTO	M2	1.54
02.02.06.02	TARRAJEO EN MUROS	M2	64.40
02.02.06.03	TARRAJEO EN COLUMNAS	M2	33.66
02.02.06.04	TARRAJEO EN VIGAS	M2	21.24
02.02.07	TABQUERIA DE MADERA		
02.02.07.01	FORRO DE MADERA MACHIEMBRADA DE E=1/2" X 4"	M2	3.80
02.02.08	ESTRUCTURA DE MADERA Y COBERTURAS		
02.02.08.01	TIJERAL DE MADERA TIPICO	P2	44.10
02.02.08.02	VIGA CUMBRERA DE MADERA QUINILLA DE 5"x2"	P2	10.68
02.02.08.03	VIGA DE MADERA QUINILLA DE 3"x2"	P2	20.90
02.02.08.04	CORREA DE MADERA QUINILLA DE 2"x2"	P2	71.10
02.02.08.05	COBERTURA ALUZINC DE 3.60X1.20 M. E=0.22 MM	M2	42.90
02.02.08.06	CUMBRERA DE ALUZINC DE 3.60X0.52 M. E=0.22 MM.	ML	6.50
02.02.09	PISOS Y PAVIMENTOS		
02.02.09.01	AFIRMADO EN PISO DE CONCRETO	M3	1.74
02.02.09.02	PISO DE CEMENTO FROTACHADO E=4"	M2	17.39
02.02.09.03	ACERO DE REFUERZO F'Y=4.200 kg/cm2 GRADO 60	KG	8.78
02.02.09.04	JUNTA DE DILATACION E=1/2" EN PISO	ML	16.90
02.02.10	CARPINTERIA DE MADERA		
02.02.10.01	PUERTA APANELADA 1.10 X 2.10 CON MADERA (INC/MARCO)	UND	1.00
02.02.10.02	VENTANA DE MADERA CON FIERRO PASANTE 1/2"	M2	6.00
02.02.11	CERRAJERIA		
02.02.11.01	CERRADURA 2 GOLPES INC. JALADOR	UND	1.00
02.02.11.02	BISAGRA ALUMINIZADA DE 4" X 4"	PZA	4.00
02.02.12	PINTURA		
02.02.12.01	PINTURA ESMALTE EN PAREDES INTERIORES Y EXTERIORES	M2	55.38
02.02.12.02	PINTURA EN COLUMNAS	M2	12.42
02.02.12.03	PINTURA EN VIGAS	M2	21.24
02.02.12.04	PINTURA BARNIZ EN PUERTAS Y VENTANAS	M2	8.31
02.02.13	INSTALACIONES HIDRAULICAS		
02.02.13.01	TUBERIAS, VALVULAS COMPUERTA Y ACCESORIOS		
02.02.13.01.01	TUBERIAS		
02.02.13.01.01.0	EXCAVACIÓN MANUAL DE ZANJA P/TUBERIAS DE PVC Ø 1 1/2" - LINEA DE IMPULSIÓN	M	*****
02.02.13.01.01.0	SUMINISTRO E INSTALACION DE TUBERIAS DE PVC Ø 1 1/2" - LINEA DE IMPULSION	M	*****
02.02.13.01.02	ACCESORIOS		
02.02.13.01.02.0	SUMINISTRO E INSTALACION DE TEE DE F"G" Ø 1 1/2"	U	*****
02.02.13.01.02.0	SUMINISTRO E INSTALACION DE CODO DE 90° DE F"G" Ø 1 1/2"	U	*****
02.02.13.01.02.0	SUMINISTRO E INSTALACION DE CODO DE 45° DE F"G" Ø 1 1/2"	U	*****
02.02.13.01.02.0	DADO DE CONCRETO PARA ANCLAJE DE ACCESORIOS F'C=140 KG/CM2	U	*****

MUNICIPALIDAD DISTRITAL DE CURIMANA
JEFE DE LA OFICINA DE EJECUCION
SUPERVISION Y LICITACION DE OBRAS

000309 000289

ITEM	DESCRIPCION	Und.	Total
02.02.13.01.03	VALVULAS DE BRONCE		
02.02.13.01.03.0	SUMINISTRO E INSTALACION VALVULA CHECK DE BRONCE Ø 1 1/2"	UI	*****
02.02.13.01.03.0	SUMINISTRO E INSTALACION DE VALVULA COMPUERTA DE BRONCE Ø 1 1/2"	UI	*****
02.02.13.01.04	MEDIDOR DE CAUDAL Y MANOMETRO		
02.02.13.01.04.0	SUMINISTRO E INSTALACION DE MEDIDOR DE CAUDAL MECANICO Ø 1 1/2"	UI	*****
02.02.13.01.04.0	SUMINISTRO E INSTALACION DE MANOMETRO	UI	*****
02.02.13.01.05	CLORACION		
02.02.13.01.05.0	SUMINISTRO E INSTALACION DE CLORADOR EN LINEA DE PASTILLAS DE CLORO (INC. PASTILLA D	UI	*****
02.02.13.01.06	BOMBA SUMERGIBLE		
02.02.13.01.06.0	SUM. E INST. DE EQUIPO DE BOMBEO SUMERGIBLE DE 2 HP INC/ACCESORIOS	G	*****
02.02.13.02	SISTEMA DE PURGA Y DISPOSICION FINAL		
02.02.13.02.01	REDES DE COLECTORAS - EXTERIOR		
02.02.13.02.01.0	TRAZO NIVELES Y REPLANTEO	M	*****
02.02.13.02.01.0	EXCAVACIÓN DE ZANJA MANUAL P/DESAGUE TUB. Ø 4" EN TERRENO ARCILLOSO A=0.50M H<0.90	M	*****
02.02.13.02.01.0	REFINE Y NIVELACION DE ZANJAS PARA TUB. Ø 4" A=0.50M	M	*****
02.02.13.02.01.0	RELLENO DE CAMA DE ARENA SOBRE LA CLAVE DEL TUBO Y LATERALES - TUBERIA Ø 4" E=0.25 M	M	*****
02.02.13.02.01.0	RELLENO DE ZANJA C/MAT. PROPIO SELEC. EN TUB. Ø 4" H<0.90 M.	M	*****
02.02.13.02.01.0	ELIMINACION DE MATERIAL EXCENDENTE MANUAL HASTA UNA DISTANCIA PROMEDIO DE 100ML	M	*****
02.02.13.02.02	TUBERIA DE REDES DE DESAGUE		
02.02.13.02.02.0	SUMINISTRO E INSTALACION DE TUBERIA Ø 4" PVC-SAL	M	*****
02.02.13.02.03	CAMARA DE INSPECCION		
02.02.13.02.03.0	SUMINISTRO E INSTALACION DE CAJA DE REGISTRO PARA DESAGUE 12"x24"	UI	*****
02.02.14	INSTALACIONES ELECTRICAS		
02.02.14.01	MOVIMIENTO DE TIERRAS		
02.02.14.01.01	EXCAVACION DE POZO PARA PUESTA A TIERRA	M3	1.56
02.02.14.03	TABLEROS Y SUB TABLEROS		
02.02.14.03.01	TABLERO DE DISTRIBUCION (TD)	UND	1.00
02.02.14.03.02	TABLERO DE CONMUTACION (TC)	UND	1.00
02.02.14.03.03	TABLERO DE CONTROL DE ELECTROBOMBA SUMERGIBLE(TB)	UND	1.00
02.02.14.04	EQUIPOS ELECTROMECANICOS Y DE NIVEL		
02.02.14.04.01	SUMINISTRO E INSTALACION DE MOTOR GENERADOR DE POT. 6.5 KW	UND	1.00
02.02.14.04.02	SUMINISTRO E INSTALACION DE SENSOR DE NIVEL DE AGUA EN TANQUE ELEVADO	UND	1.00
02.02.14.04.03	SUMINISTRO E INSTALACION DE SENSOR DE NIVEL DE AGUA EN POZO TUBULAR	UND	1.00
02.02.14.05	SALIDA PARA ALUMBRADO		
02.02.14.05.01	SALIDA PARA CENTRO DE LUZ	PTO	2.00
02.02.14.05.02	SALIDA PARA INTERRUPTOR SIMPLE H=1.40M.	PTO	1.00
02.02.14.05.03	FOCO AHORRADOR LED DE 18 W	UND	2.00
02.02.14.06	CABLES Y CONDUCTORES		
02.02.14.06.01	SUMINISTRO E INSTALACION DE CONDUCTOR 2X10mm2 + 1x6mm2 NYY	ML	22.60
02.02.14.06.02	SUMINISTRO E INSTALACION DE CONDUCTOR 2X1X6mm2 NYY	ML	54.50
02.02.14.07	PUESTA A TIERRA		
02.02.14.07.01	SUMINISTRO E INSTALACION DE EQUIPO DE PUESTA A TIERRA	PTO	1.00
02.02.14.08	PRUEBAS ELECTRICAS FINALES		
02.02.14.08.01	PRUEBAS DE AISLAMIENTO	UND	1.00
02.02.14.08.02	PRUEBAS DE RESISTIVIDAD DE PUESTA A TIERRA	UND	1.00
02.02.14.08.03	PRUEBAS DE CONTINUIDAD DE INSTALACIONES INTERIORES	UND	1.00
02.03	TANQUE ELEVADO V= 5.00 M3		
02.03.01	TRABAJOS PRELIMINARES		
02.03.01.01	TRAZO, NIVELACION Y REPLANTEO	M2	18.49
02.03.02	MOVIMIENTO DE TIERRAS		
02.03.02.01	EXCAVACION MANUAL DE TERRENO	M3	8.80
02.03.02.02	RELLENO COMPACTADO CON MATERIAL PROPIO	M3	4.51
02.03.02.03	ELIMINACION DE MATERIAL EXCENDENTE MANUAL HASTA UNA DISTANCIA PROMEDIO DE 100ML	M3	5.57
02.03.03	OBRAS DE CONCRETO SIMPLE		
02.03.03.01	SOLADO F'C=100 KG/CM2	M3	0.80
02.03.03.01	FALSO PISO F'C=140 KG/CM2	M3	1.59
02.03.04	OBRAS DE CONCRETO ARMADO		
02.03.04.01	ZAPATA		
02.03.04.01.01	CONCRETO F'C=210 KG/CM2	M3	3.20
02.03.04.01.02	ACERO CORRUGADO FY= 4200 kg/cm2 GRADO 60	KG	68.74
02.03.04.02	PEDESTAL		
02.03.04.02.01	CONCRETO F'C=210 KG/CM2	M3	0.40

[Firma]
MUNICIPALIDAD DISTRITAL DE CURIMANA
JEFE UNIDAD DE EJECUCION
SUPERVISION Y LIQUIDACION DE OBRAS

000306-000286

ITEM	DESCRIPCION	Und.	Total
02.03.04.02.02	ENCOFRADO Y DESENCOFRADO NORMAL	M2	6.40
02.03.04.02.03	ACERO CORRUGADO FY= 4200 kg/cm2 GRADO 60	KG	#####
02.03.05	REVOQUES ENLUCIDOS Y MOLDURAS		
02.03.05.01	TARRAJEO DE PEDESTAL	M2	6.40
02.03.06	ESTRUCTURA METALICA		
02.03.06.01	PARA EL CASTILLO		
02.03.06.01.01	COLUMNA F°G° 6"X6"X2.5MM X 6.00M	UND	8.00
02.03.06.01.02	VIGA PRINCIPAL F°G° 4"X4"X2.5MM X 3.40M	UND	3.00
02.03.06.01.03	VIGA HORIZONTAL F°G° 2"X4"X2.5MM X 1.50M	UND	16.00
02.03.06.01.04	VIGA DIAGONAL F°G° 2"X3"X2.5MM X 2.40M	UND	24.00
02.03.06.01.05	VIGA SOLERA F°G° 2"X4"X2.5MM X 3.40M	UND	9.00
02.03.06.01.06	VIGA HORIZONTAL F°G° 2"X2"X2.5MM X 3.40M	UND	4.00
02.03.06.01.07	CARTELA F°G° 4.5MM	UND	96.00
02.03.06.01.08	PLATAFORMA F°G° 2.5MM ESTRIADO	M2	11.56
02.03.06.02	PARA LA COBERTURA		
02.03.06.02.01	COLUMNA F°G° 2"X2"X2.5MM X 2.70M	UND	8.00
02.03.06.02.02	VIGA VISTA F°G° 2"X2"X2.5MM X 3.85M	UND	4.00
02.03.06.02.03	VIGA VISTA F°G° 2"X2"X2.5MM X 3.55M	UND	4.00
02.03.06.02.04	CORREA F°G° 1"X1"X2.5MM X 5.00M	UND	4.00
02.03.06.02.05	CORREA F°G° 1"X1"X2.5MM X 3.40M	UND	4.00
02.03.06.02.06	CORREA F°G° 1"X1"X2.5MM X 1.75M	UND	4.00
02.03.06.02.07	CORREA F°G° 1"X1"X2.5MM X 0.10M	UND	4.00
02.03.06.02.08	COBERTURA ALUZINC DE 3.60X1.20 M. E=0.22 MM	M2	27.04
02.03.07	CARPINTERIA METALICA		
02.03.07.01	ESCALERA DE GATO DE F°G° CON CANASTILLA DE PROTECCION (INC. MONTAJE)	UND	1.00
02.03.07.02	BARANDA F°G° 2" X 2" X 2.5MM	ML	12.33
02.03.08	PINTURA		
02.03.08.01	PINTURA ESMALTE EN PAREDES INTERIORES Y EXTERIORES	M2	6.40
02.03.08.02	PINTURA EPOXICA EN ESTRUCTURA METALICA	M2	81.59
02.03.08.03	PINTURA EPOXICA EN CARPINTERIA METALICA	M2	9.25
02.03.09	INSTALACIONES HIDRAULICAS		
02.03.09.01	LINEA DE IMPULSION		
02.03.09.01.01	TUBERIA Ø 1 1/2" PVC SAP	ML	8.50
02.03.09.01.02	ABRAZADERA METALICA PARA TUBERIA DE 1 1/2"	UND	3.00
02.03.09.01.03	BRIDA ROMPE AGUA DE 1 1/2"	UND	1.00
02.03.09.01.04	CODO DE 1 1/2" DE PVC	UND	2.00
02.03.09.01.05	SUMINISTRO E INSTALACION DE TRANSICIÓN F°G° 1 1/2" A PVC 1 1/2"	UND	2.00
02.03.09.02	DISTRIBUCION		
02.03.09.02.01	TUBERIA Ø 2" PVC SAP	ML	10.00
02.03.09.02.02	CODO DE 2" PVC SAP	UND	2.00
02.03.09.02.03	BRIDA ROMPE AGUA DE 2"	UND	1.00
02.03.09.02.04	ABRAZADERA METALICA PARA TUBERIA DE 2"	UND	6.00
02.03.09.02.05	CANASTILLA DE ACERO INOXIDABLE Ø 2"	UND	1.00
02.03.09.02.06	SUMINISTRO E INSTALACION DE TRANSICIÓN F°G° 2" A PVC 2"	UND	1.00
02.03.09.03	REBOSE		
02.03.09.03.01	TEE DE PVC SP DE 2" P/DESAGUE PESADA	UND	1.00
02.03.09.03.02	TUBERIA Ø 2" PVC SAP	ML	23.80
02.03.09.03.03	CODO DE 2" DPVC SAP	UND	3.00
02.03.09.03.04	VALVULA DE COMPUERTA Ø 2" DE BRONCE	UND	1.00
02.03.09.03.05	BRIDA ROMPEAGUA DE 2"	UND	2.00
02.03.09.03.06	ABRAZADERA METALICA PARA TUBERIA DE 2"	UND	3.00
02.03.09.03.07	SOMBRERO DE VENTILACION DE PVC 2"	PZA	1.00
02.03.09.03.08	UNION UNIVERSAL DE 2"	UND	2.00
02.03.09.03.09	SUMINISTRO E INSTALACION DE CAJA DE REGISTRO PARA DESAGUE 12" x 24"	UND	1.00
02.03.09.04	TANQUE		
02.03.09.04.01	TANQUE HDPE 5 000 LT	UND	0.00
02.03.10	INSTALACIONES ELECTRICAS		
02.03.10.01	MOVIMIENTO DE TIERRAS		
02.03.10.01.01	EXCAVACION DE POZO PARA PUESTA A TIERRA	M3	0.65
02.03.10.02	PUESTA A TIERRA		
02.03.10.02.01	SUMINISTRO E INSTALACION DE EQUIPO PUESTA A TIERRA	PTO	1.00
02.03.10.03	PARARRAYOS		

MUNICIPALIDAD DISTRITAL DE CURIMANA
ING. BLANCA ROSARIO L. LACAY
SUPERVISORA DE OBRAS
SUPERVISIÓN Y LICITACIÓN DE OBRAS

000307 000287

ITEM	DESCRIPCION	Und.	Total
02.03.10.03.01	SUMINISTRO E INSTALACION DE EQUIPOS DE PARARRAYOS TIPO PENTAPUNTAL CON MASTIL DE S	UND	1.00
02.03.10.04	LUZ ESTROBOSCOPICA		
02.03.10.04.01	SUMINISTRO E INSTALACION DE EQUIPOS DE LUZ ESTROBOSCOPICA CON MASTIL DE SOPORTE (TUBO DE F.G. 2" x		1.00
02.04	MITIGACION AMBIENTAL		
02.04.01	PLAN DE PARTICIPACION CIUDADANA		
02.04.01.01	CAPACITACION A NIVEL DE TRABAJADORES	GLB	1.00
02.04.01.02	CAPACITACION A NIVEL DE FAMILIAS	GLB	1.00
02.04.01.03	CAPACITACION A NIVEL DE JASS	GLB	1.00
02.04.02	MEDIDAS DE PREVENCION Y CONTROL		
02.04.02.01	CONTROL DE DISPERSION DE POLVO	GLB	1.00
02.04.02.02	EQUIPOS DE EMERGENCIA	GLB	1.00
02.04	OTROS		
02.04.01	PLACA RECORDATORIO		
02.04.01.01	PLACA RECORDATORIO (INC. MURETE)	GLB	1.00

MUNICIPALIDAD DISTRITAL DE CURIMANA
JEFE MUNICIPALIDAD DISTRITAL
SUPERVISOR EJECUCION DE OBRAS

3.13 ANEXO TÉCNICOS

El proyecto: IOARR: "CONSTRUCCION DE SISTEMA DE ABASTESIMIENTO DE AGUA POTABLE; EN EL (LA) ANEXO PAMPA HERMOSA DEL DISTRITO DE CURIMANA, PROVINCIA PADRE ABAD, DEPARTAMENTO UCAYALI". CUI N°2663420 tiene como objetivo principal brindar y mejorar las condiciones de vida para las personas del distrito de Curimana a través de la construcción del sistema de abastecimiento de agua potable que consiste un pozo tubular con profundidad de 100 ml, caseta de bombeo y un tanque elevado con capacidad de **5 m³**; las cuales en conjunto mejorarán la vida de los habitantes de la comunidad ya que se brindará una mejora en cuanto al agua que es uno de los beneficios importantes, logrando así evitar la proliferación de enfermedades patógenas y gastrointestinales que puedan producirse.

El proyecto contempla:

A) POZO TUBULAR

Tendrá un diámetro total de 12 pulgadas, su diámetro de entubado será de 6 pulgadas y la fuente de abastecimiento será de origen subterráneo (aguas subterráneas), pozo tubular contará con una profundidad de 100m.

El pozo será construido a percusión contando con los equipos y herramientas necesarias para tal fin.



Imagen N°01 POZO TUBULAR

B) CASETA DE BOMBEO

Construcción de albañilería confinada, con dimensiones de (5.00 x 4.00) m²; donde se controla el tiempo de bombeo para el abastecimiento del agua y se colocan los accesorios y equipos necesarios para impulsión del agua.

La estructura del ambiente de la Caseta de Bombeo, es mixta con elementos portantes de albañilería, columnas y vigas estructurales. El techo del ambiente será con tijerales y vigas de madera la cual tendrá una cobertura de fibra.

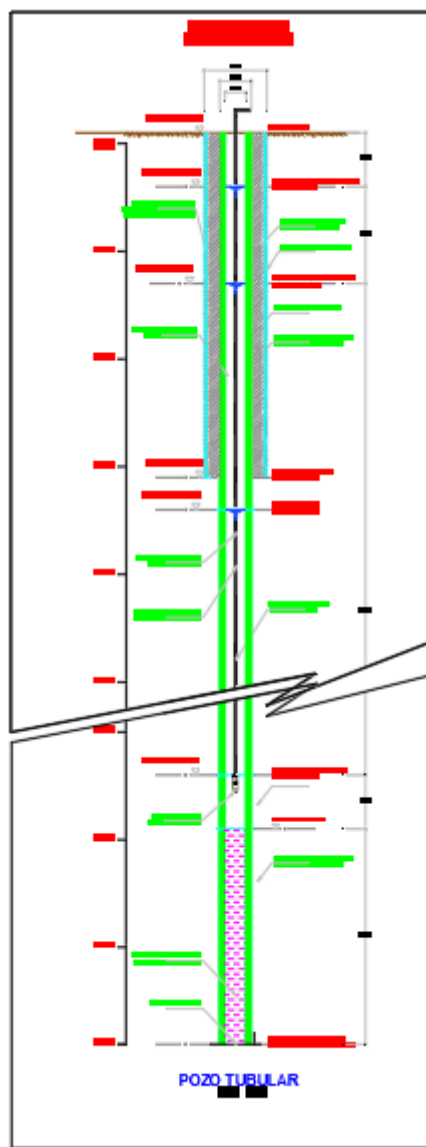
En los elementos estructurales como columnas, vigas, etc. La resistencia del concreto a compresión (f'_c) será la indicada en los planos sobre cimientos, columnas, muros de albañilería y luego la estructura del techo.



Imagen N°02 Caseta de bombeo

C) TANQUE ELEVADO V= 5.00 M3

Se instalará un tanque de agua de polietileno de un volumen de 5 M³ el cual servirá para almacenar agua potable, que será bombeada del pozo tubular construido y abastecer al anexo pampa hermosa. El cual estará ubicado en dentro del área donada por el caserío para el uso general de la población

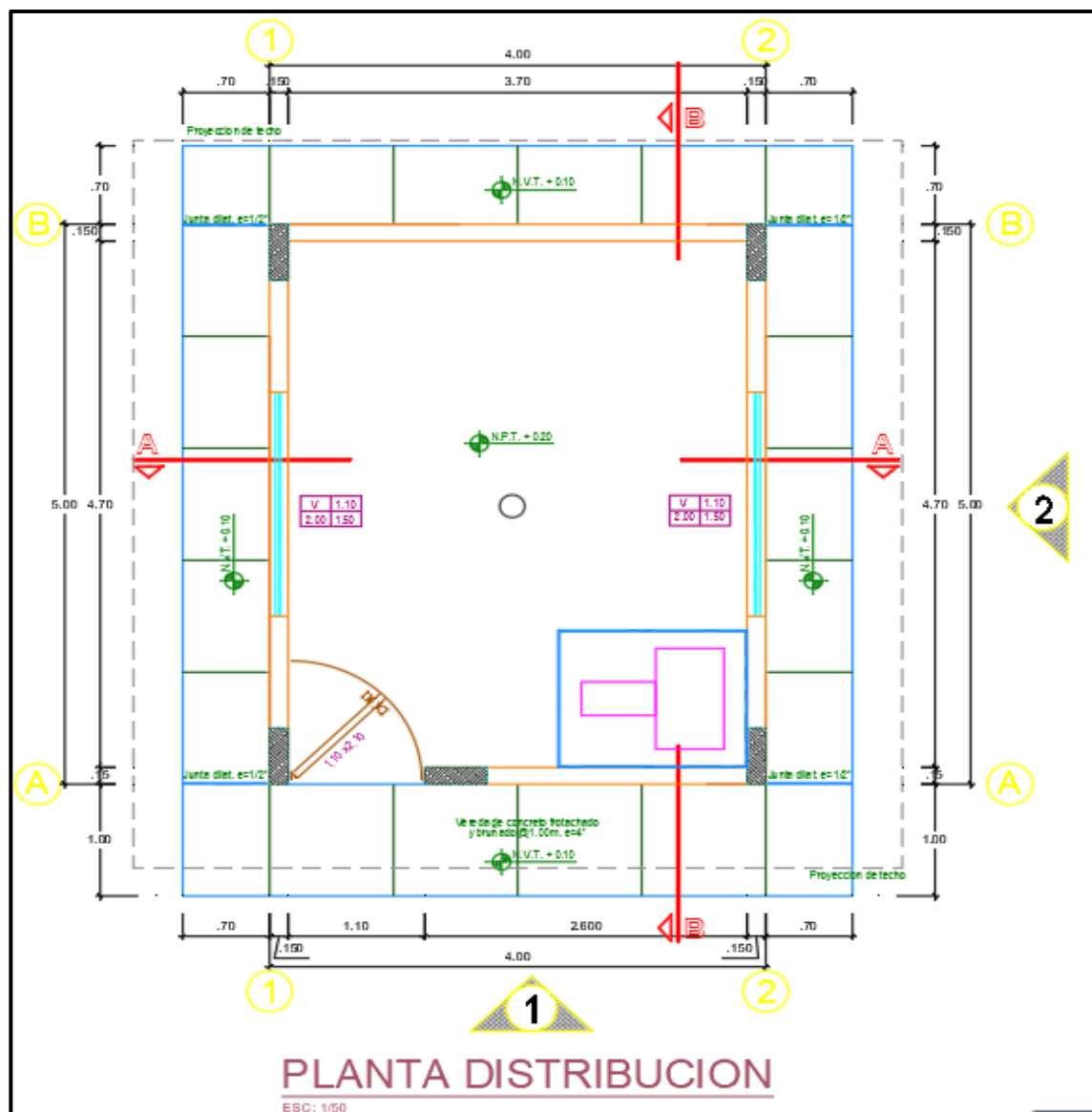

Imagen N°03 Tanque elevado

Advertencia

De conformidad con los literales g) e i) del artículo 5 del Reglamento, las entidades deben garantizar que el proceso de contratación sea objeto de publicidad y difusión, así como basado en reglas y criterios claros y accesibles.

En ese sentido se precisa que toda la información, incluyendo los anexos técnicos debe estar registrados en el SEACE de la Pladicot, prohibiendo la publicación de link o enlaces externos en reemplazo de dicha información.

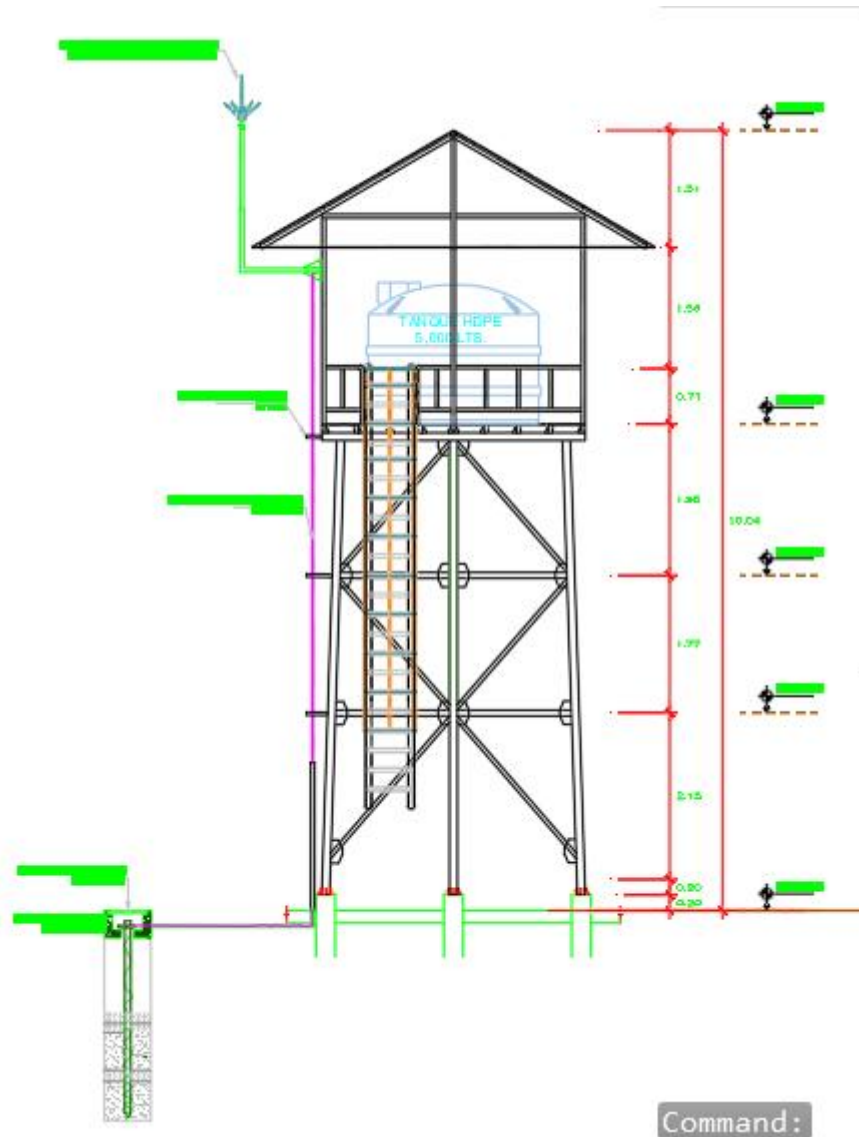
3.14 DISPONIBILIDAD FÍSICA DEL TERRENO

De acuerdo con las condiciones, aprobadas en el expediente técnico de obra, se **cuenta** con la disponibilidad física del terreno en el lugar donde se ejecutará la obra.

El terreno se encuentra en estado de libre disponibilidad.

El CONTRATISTA abrirá en el acto de entrega del terreno, el Cuaderno de Incidencia de Obra. En este, se anotarán las indicaciones, órdenes, autorizaciones, reparos, variantes, consultas y notaciones que consideren convenientes para la ejecución de la Obra.

3.15 SUBCONTRATACIÓN

El contratista puede subcontratar hasta un máximo del 40% del monto del contrato vigente de conformidad con lo dispuesto en el artículo 108 del Reglamento.

No se considera subcontratación la adquisición de bienes o materiales, aun cuando dicha adquisición incluya actividades complementarias como el transporte y la colocación. El contratista mantiene la responsabilidad por la ejecución total del contrato frente a la entidad contratante.

3.16 SEGUROS

El Contratista proveerá, en el lugar de la obra, de todo el equipo y servicio que fuera necesario para proporcionar primeros auxilios al personal accidentado como consecuencia de la ejecución de la obra y será de su entera responsabilidad la ocurrencia de los hechos.

El contratista antes del inicio de la obra debe de presentar a la entidad las pólizas correspondientes, estas pólizas deben de indicar el nombre de la obra y el nombre del procedimiento de contratación. Para tal hecho al momento de presentar su oferta en su calidad de postor, obligatoriamente debe de presentar una declaración jurada simple, indicando que cumplirá con presentar al inicio de la obra las pólizas detalladas en los numerales; 63,64 y 65, de los términos de referencia.

SEGUROS POR ACCIDENTES

La póliza de seguro, que contrate EL CONTRATISTA, debe de cubrir los accidentes de trabajo, durante la ejecución del contrato a todo su personal. Así mismo debe de considerar a terceras personas, como al supervisor de obras y al personal de la entidad que esté cumpliendo funciones dentro de la ejecución de la obra. Este seguro debe de estar vigente desde el inicio de los trabajos hasta la recepción final de la obra.

SEGUROS DE RESPONSABILIDAD CIVIL FRENTE A TERCEROS

EL CONTRATISTA, para asumir los daños y/o cubrir sentencias firmes derivadas de demandas por actos derivados de las actividades o trabajos realizados por el contratista, con las coberturas siguientes:

- Responsabilidad Civil Extra Contractual.
- Responsabilidad Civil Patronal
- Responsabilidad Civil Profesional

Esta Póliza debe de presentarse antes de iniciar los trabajos y mantenerse vigente hasta la recepción de la obra

SEGUROS CONTRA TODO RIESGO

EL CONTRATISTA, debe de contratar este seguro con la finalidad de proteger al personal, instalaciones y trabajos ejecutados y en procesos de ejecución, que se

encuentran en el área de ejecución de los trabajos, los mismos que deben de estar vigente desde el inicio de obra hasta la recepción de la obra.

3.17 AVANCES

El contratista debe entregar las valorizaciones de obra de forma mensual como se detalla de la siguiente manera:

Las valorizaciones se ingresarán a través del Sistema Electrónico de Contrataciones del Estado - SEACE, para lo cual se deberá de contar con los perfiles de usuarios y sus privilegios para registrar la información, según lo dispone la indicada Directiva.

El supervisor o inspector de obra, según corresponda, presenta la valorización a través del SEACE, registrándola en el módulo de ejecución contractual, en el plazo que corresponda según lo establecido en el Reglamento o las Bases del procedimiento de selección.

La Entidad no puede exigir la presentación de documentos adicionales a los previstos en el mencionado anexo. Tampoco corresponde exigir que la documentación esté fedateada, legalizada notarialmente o firmada por el representante legal, ni exigir la presentación de la factura, la cual se presenta una vez aprobada la valorización.

Una vez presentada la valorización, adquiere la condición de definitivo, por lo que no puede ser modificado y es visible para todos los perfiles de usuario.

El registro de la valorización presentada es notificado por el sistema al área usuaria de la Entidad o al órgano designado, así como al supervisor o inspector de obra, según corresponda, al contratista ejecutor de obra, al usuario de monitoreo de obra y al residente de obra, al correo electrónico que figuran en el RNP, SEACE o COD, según corresponda.

Conformidad de la valorización

El área usuaria o el órgano designado es el encargado de verificar y dar la conformidad de la valorización presentada por el supervisor o inspector de obra, según corresponda.

El plazo para el registro de la conformidad es de seis (6) días hábiles siguientes a la presentación de la valorización a través del SEACE.

El registro de la conformidad de la valorización es notificado por el sistema al supervisor o inspector de obra, según corresponda, así como al área usuaria o al órgano designado, contratista ejecutor de obra, al monitor de obra y al residente de obra.

En caso de observaciones a la valorización, dentro del plazo previsto en el primer párrafo del presente numeral, el área usuaria o el órgano designado registra las observaciones en la sección de valorizaciones electrónicas del SEACE, las cuales son notificadas por el sistema al supervisor o inspector de obra, según corresponda, así como al área usuaria o al órgano designado, al contratista ejecutor de obra, al usuario de monitoreo de obra y al residente de obra.

El supervisor o inspector de obra, según corresponda, dentro del plazo de tres (3) días hábiles siguientes de notificadas las observaciones, en coordinación con el contratista, subsana y registra la subsanación de las observaciones en la sección de valorizaciones electrónicas del SEACE, la cual es notificada por el sistema al área usuaria o al órgano designado, así como al contratista ejecutor de obra, al usuario de monitoreo de obra y al residente de obra.

Subsanada las observaciones, dentro de los dos (2) días hábiles siguientes de recibidas las mismas, el área usuaria o el órgano designado registra la conformidad de la valorización, de ser el caso.

En caso surgieran discrepancias sobre la valorización, se gestiona el pago de la parte no controvertida, conforme el artículo 210 del Reglamento.

Cuando el periodo de valorización establecido por la Entidad sea el mensual, el plazo del pago de la valorización se registrará por lo dispuesto en el numeral 210.1 del artículo 210 del Reglamento.

En cambio, si la Entidad prevé un periodo de valorización distinto al mensual, debe establecer los plazos y procedimiento aplicables para la valorización, teniendo en consideración lo dispuesto en el numeral 210 del referido artículo, así como el plazo para el pago de las valorizaciones.

Los reajustes se determinan sobre la base de lo establecido en los artículos 136° y 137° del Reglamento de la Ley General de Contrataciones Publicas.

3.18 EMPLEO DE METODOLOGÍAS COLABORATIVAS

NO CORRESPONDE

3.19 GESTIÓN DE LA CALIDAD

La Entidad controla los trabajos efectuados por el contratista a través del inspector o supervisor, según corresponda, quien es el responsable de velar directa y permanentemente por la correcta ejecución técnica, económica y administrativa de la Obra y del cumplimiento del contrato, debiendo absolver las consultas que formule el contratista según lo previsto en los artículos siguientes.

En una misma obra el supervisor no puede ser ejecutor ni integrante de su plantel técnico. El inspector o el supervisor, según corresponda, está facultado para ordenar el retiro de cualquier subcontratista o trabajador por incapacidad o incorrecciones que, a su juicio, perjudiquen la buena marcha de la obra; para rechazar y ordenar el retiro de materiales o equipos por mala calidad o por el incumplimiento de las especificaciones técnicas; y para disponer cualquier medida generada por una emergencia.

No obstante, lo señalado en el párrafo precedente, su actuación debe ajustarse al contrato, no teniendo autoridad para modificarlo.

El contratista debe brindar al inspector o supervisor las facilidades necesarias para el cumplimiento de su función, las cuales están estrictamente relacionadas con esta; según lo estipulado en el artículo 186 y 187 del Reglamento de la Ley de Contrataciones del Estado.

3.20 PLAN DE CONTINGENCIA

NO CORRESPONDE

3.21 ELABORACIÓN DEL EXPEDIENTE TÉCNICO DE PRESTACIONES ADICIONALES

Para la elaboración del expediente técnico de la prestación adicional, en caso ocurriera, estará a cargo del contratista ejecutor de obra.

3.22 PLAZO DE EJECUCIÓN

El plazo de ejecución de la obra materia de la presente convocatoria es de **Sesenta (60) Días Calendario**.

OBLIGACIONES		DÍAS CALENDARIO
EJECUCIÓN DE OBRA (***)	Edificación o Infraestructura	60
	Mobiliario (**)	
	Equipamiento (**)	
TOTAL		60

(**) De acuerdo a las especialidades descritas en el expediente técnico.

3.23 PLAZO PARA RESPUESTAS ENTRE LAS PARTES

De acuerdo con lo establecido en el numeral 192.2 del Reglamento, cuando este no establezca un plazo específico para la respuesta de las partes, se aplica el plazo máximo de respuesta establecido en el cuadro siguiente:

Plazo máximo del contratista	Plazo máximo de la supervisión	Plazo para pronunciamiento de la entidad contratante en el caso de la intensificación programa de ejecución de obra
Siete días	Siete días	Diez días hábiles

Antes del vencimiento de dicho plazo, las partes pueden acordar su prórroga para cada caso específico en considerando la cláusula de notificaciones durante la ejecución contractual del contrato.

3.24 MODALIDAD DE PAGO

El contrato se rige por la modalidad de Suma Alzada.

3.24.1 CUADERNO DE INCIDENCIA DE OBRAS

El cuaderno de incidencias es un medio digital a través del cual se registran, a través de anotaciones, los principales hechos que ocurren durante la ejecución de la obra las aprobaciones de trabajos o partidas a realizarse, las consultas y sus respuestas, entre otros. Las anotaciones del cuaderno de incidencias se usan como sustento para las modificaciones contractuales, según corresponda de acuerdo a las disposiciones contenidas en el artículo 188 del Reglamento de la Ley General de Contrataciones Públicas

3.24.2 ADELANTOS⁸

ADELANTOS

Mecanismo de garantía aplicable a los adelantos	:	<i>La entidad entregará adelanto directo, adelanto de materiales e insumos y adelanto de avance de obras, para lo cual el contratista deberá presentar carta fianza financiera</i>
--	----------	---

Adelanto directo

Porcentaje de adelanto para el componente de obra	:	<i>10% respecto al monto de la obra del contrato original</i>
Plazo de entrega de adelanto	:	<i>El contratista, en el plazo de diez días contabilizados desde el día siguiente del perfeccionamiento del contrato, puede solicitar su entrega, adjuntando la carta fianza financiera. Dentro del plazo señalado, el contratista puede solicitar hasta cinco días adicionales para remitir el mecanismo de garantía, con el debido sustento.</i>

⁸ Si la entidad contratante ha previsto la entrega de adelantos, debe regular el procedimiento para su entrega, conforme a lo establecido en los artículos 178, 179 y 181 del Reglamento.

	La entidad entrega el adelanto directo al contratista en un plazo máximo de siete días contabilizados desde el día siguiente de recibido el mecanismo de garantía.
--	--

Vencido el plazo para solicitar el adelanto la solicitud se tiene por no presentada

Los porcentajes máximos de los adelantos y los plazos de entrega se encuentran establecidos en el numeral 178.3 del artículo 178 y en el artículo 179 del Reglamento, respectivamente. Vencido el plazo para solicitar el adelanto la solicitud se tiene por no presentada.

Adelanto para materiales e insumos	
Porcentaje de adelanto para el componente de obra	: 20% respecto al monto de la obra del contrato original
Plazo de entrega de adelanto	: La entrega de los adelantos se realizará en un plazo de (8) días calendario previos a la fecha prevista en el calendario de adquisición de materiales o insumos para cada adquisición, con la finalidad que EL CONTRATISTA pueda disponer de los materiales o insumos en la oportunidad prevista en el calendario de avance de obra valorizado. Para tal efecto, EL CONTRATISTA debe solicitar la entrega del adelanto en un plazo de siete (7) días calendario anteriores al inicio del plazo antes mencionado, adjuntando a su solicitud la garantía por adelantos mediante carta fianza financiera y el comprobante de pago respectivo.

De acuerdo con lo dispuesto en el artículo 181 del Reglamento, el contratista solicita, como máximo, el adelanto a la supervisión considerando el Calendario de Adquisición de Materiales e Insumos, restándole el plazo de entrega de adelanto referido en el cuadro superior.

Adelanto por avance	
Porcentaje de adelanto para el componente de obra	: 10% respecto al monto de la del contrato original
Plazo de entrega de adelanto	: La entidad entrega el adelanto directo al contratista en un plazo máximo de siete días contabilizados desde el día siguiente de recibido la carta de garantía.

De acuerdo con lo señalado en el numeral 178.5 del artículo 178 del Reglamento, el contratista solicita el adelanto a la supervisión en cuanto exista un avance físico real de 60% en la obra y siempre que dicho avance sea igual o mayor al avance físico programado.

3.24.3 FÓRMULA DE REAJUSTE

Los reajustes se calculan conforme lo indicado en el artículo 209 del Reglamento. Los reajustes no se computan dentro de los límites establecidos para las prestaciones adicionales. En la modalidad de pago de costos reembolsables, no se aplica fórmula de reajuste debido a que la entidad contratante reconoce el costo real incurrido por el contratista.

Los reajustes sobre las fórmulas polinómicas se realizan aplicando lo dispuesto en el Decreto Supremo N° 011-79-VC hasta que se emita la directiva DGA, de acuerdo a lo dispuesto en el numeral 209.1 del artículo 209 y la Única Disposición Complementaria Final del Reglamento

3.25 FORMA DE PAGO

El pago se realiza de conformidad con lo establecido en el artículo 210 del reglamento.

Las valorizaciones tienen las siguientes condiciones:

Periodo de valorización de obra	:	Mensual
Cálculo de la valorización	:	En la valorización se incluyen las prestaciones adicionales de obra, mayores metrados y/u otros pagos que provengan de una modificación contractual, las cuales se calculan de manera continua.
Plazo para que la entidad contratante o el contratista, según corresponda, efectúe el pago del saldo de la liquidación del contrato y presente el comprobante de pago respectivo	:	30 días calendario, computados desde el día siguiente del consentimiento de la liquidación.

El residente y el supervisor revisan de forma conjunta los metrados ejecutados para la presentación de las valorizaciones, luego de lo cual son presentadas por el contratista al supervisor y a la entidad dentro de los primeros tres días del mes siguiente al mes valorizado.

En el plazo de cinco días contabilizados desde el día siguiente de presentada, el supervisor presenta a la entidad contratante su informe respecto a la valorización. Si el supervisor no se presenta para la valorización conjunta con el contratista, este la efectúa.

La entidad evalúa y paga la valorización hasta el último día del mes en que es presentada. De contar con observaciones se las comunica al supervisor y al contratista, otorgando un plazo para su subsanación. Cuando el contratista responde a las observaciones, la entidad contratante revisa en el plazo máximo de dos días hábiles contabilizados desde el día siguiente de recibida la subsanación y continúa con el trámite de pago.

En caso las observaciones no sean subsanadas o no sean respondidas en el plazo otorgado, la entidad realiza el pago del monto de la valorización no cuestionado.

En caso de atrasos en la ejecución de la obra por causas imputables al contratista, que produzcan una extensión de los servicios de supervisión, generando un mayor costo, el contratista ejecutor de la obra asume el pago del monto correspondiente a dicha extensión, que se hace efectivo deduciendo dicho monto de las valorizaciones y/o de la liquidación del contrato de ejecución de obra. La entidad asumirá provisionalmente dichos costos durante la ejecución de la obra.

En el caso de las obras contratadas bajo el sistema de precios unitarios, durante la ejecución de la obra, las valorizaciones se formulan en función de los metrados ejecutados con los precios unitarios ofertados, agregando separadamente los montos proporcionales de gastos generales

y utilidad ofertados por el contratista; a este monto se agrega, de ser el caso, el porcentaje correspondiente al Impuesto General a las Ventas

Las valorizaciones de obra se presentan a través del módulo de ejecución contractual del SEACE de la Pladipoc.

El límite del monto a reconocer por concepto de gastos generales es aquel indicado en el presupuesto de obra contractual salvo que se apruebe una ampliación de plazo. Si, a través de las valorizaciones, no se llegase a completar dicho monto, en la liquidación final se define el saldo a favor del contratista.

En el caso de obras contratadas a costo reembolsable, durante la ejecución de la obra, las valorizaciones se formulan en función de los metrados ejecutados con los costos unitarios reales en los que incurre el contratista, agregando separadamente los montos de gastos generales y utilidad; a este monto se agrega, de ser el caso, el porcentaje correspondiente al Impuesto General a las Ventas. Para ello, el contratista presenta toda la documentación que acredite el monto de los precios unitarios y gastos generales.

En la última valorización, el contratista entrega los planos post construcción, de lo contrario la entidad suspende su pago.

3.26 RECEPCIÓN DE LA OBRA

El presente numeral se regirá bajo los alcances del artículo 212 del Reglamento de la Ley General de Contrataciones Públicas y estableciéndose que No está permitida la recepción parcial de secciones terminadas de la obra.

3.27 SOLUCIÓN DE CONTROVERSIAS DESDE EL PERFECCIONAMIENTO DEL CONTRATO

Las controversias que surjan entre las partes durante la ejecución del contrato se resuelven mediante arbitraje.

3.28 NOTIFICACIÓN POR MEDIOS ELECTRONICOS

En caso sea necesario, la Entidad podrá notificar alguna actuación a través de correo electrónico, no siendo necesario acuse de recibo y siempre que dichas notificaciones no reviertan formalidad alguna prevista en la Ley General de Contrataciones Públicas y su Reglamento. El ganador de la buena pro como parte de los documentos para la suscripción del contrato, deberá indicar un correo electrónico y el nombre de una persona de contacto para las notificaciones.

De producirse la notificación de la decisión administrativa en el domicilio fiscal, no invalidará la notificación efectuada con anticipación por los medios indicados, computándose los plazos a partir de la primera de las notificaciones efectuadas, sea bajo cualquier modalidad.

3.29 PENALIDADES Y OTRAS PENALIDADES

3.34.1 PENALIDADES POR MORA

En caso de retraso injustificado del contratista en la ejecución de las prestaciones objeto del contrato, la entidad contratante le aplica automáticamente una penalidad por mora por cada día de atraso que le sea imputable, de conformidad con el artículo 120 del Reglamento.

3.34.2 OTRAS PENALIDADES

Adicionalmente a la penalidad por mora, se aplican las siguientes penalidades:

N°	CONCEPTO DE APLICACIÓN DE PENALIDAD	FORMA DE CÁLCULO	PROCEDIMIENTO
1	Cuando se produce la sustitución de un mismo integrante del plantel técnico por segunda vez, siempre que no se origine por caso fortuito o fuerza mayor o por un hecho sobreviniente no imputable al contratista, de conformidad con las disposiciones establecidas en el numeral 189.3 del artículo 189 del Reglamento.	4.5 UIT por cada sustitución de un integrante del plantel técnico acorde a lo indicado en el supuesto de aplicación.	Una vez autorizada la sustitución del mismo integrante del plantel técnico por parte de la entidad contratante y acorde a lo indicado en el supuesto de aplicación de penalidad.
2	En caso el contratista incumpla con su obligación de ejecutar la prestación con el personal acreditado o debidamente sustituido.	(0.5 UIT) por cada día de ausencia del personal en obra	Según informe del Supervisor y/o Inspector de obra
	SEGURIDAD EN OBRA Y SEÑALIZACIÓN Cuando el Contratista no cuenta con los dispositivos de seguridad en la obra y de señalización.	(0.2 UIT); por cada día de incumplimiento en obra.	Según informe del Supervisor y/o Inspector de obra
2	INCUMPLIMIENTO DE UNIFORME Y PROTECCIÓN PERSONAL Cuando el Contratista no cumpla con dotar a su personal de uniformes y de elementos de seguridad, como arneses, lentes, cascos, botas, etc.	(0.2 UIT), por cada ocurrencia en la obra.	Según informe del Supervisor y/o Inspector de obra
3	CRONOGRAMA VALORIZADO AL INICIO DEL PLAZO CONTRACTUAL Cuando el contratista no cumpla con entregar el calendario valorizado adecuado a la Fecha de inicio del plazo contractual, en un plazo cinco (05) días calendarios, de iniciado el plazo de ejecución de obra. O en caso de demoras injustificadas en la presentación de los cronogramas reprogramados o acelerados de trabajo, dentro del plazo indicado en la Ley de Contrataciones y su Reglamento	1/2000	Según informe del Supervisor y/o Inspector de obra
4	PRUEBAS y ENSAYOS Cuando el contratista no realiza las pruebas o ensayos oportunamente para verificar la calidad de los materiales y los trabajos ejecutados. La multa es por cada incumplimiento.	(0.2 UIT), por cada tramite y/o ocurrencia	Según informe del Supervisor y/o Inspector de obra
6	POR INASISTENCIA DE LOS ESPECIALISTAS DEL CONTRATISTA A REUNIONES CONVOCADAS POR LA ENTIDAD CONTRATANTE Cuando el contratista de manera injustificada no asista con sus especialistas a reuniones convocadas por la Entidad, exigidos en el expediente técnico. La multa es por cada día de	(0.2 UIT) , por cada inasistencia	Según informe del Supervisor y/o Inspector de obra

N°	CONCEPTO DE APLICACIÓN DE PENALIDAD	FORMA DE CÁLCULO	PROCEDIMIENTO
	inasistencia.		
7	SEGURO COMPLEMENTARIO DE TRABAJO DE RIESGO Cuando el Contratista no cuente con el seguro complementario de trabajo de riesgo, para el personal que realice trabajos de ensayos, de Estudios de Suelos o cualquier personal técnico u obrero durante la ejecución de la Obra.	(0.2 UIT), por cada ocurrencia en la obra.	Según informe del Supervisor y/o Inspector de obra
8	PERMANENCIA DEL PERSONAL TÉCNICO EN OBRA Cuando el Residente de Obra y demás personal técnico no se encuentra en forma permanente en la Obra, sin haber justificado su ausencia ante el supervisor y/o entidad. Por día y ocurrencia.	(0.2 UIT), por día y cada ocurrencia en la Obra	Según informe del Supervisor y/o Inspector de obra
9	EQUIPOS DECLARADOS EN LA PROPUESTA TÉCNICO Cuando el Contratista no presenta los equipos y/o instrumentos de medición calibrados necesarios y declarados en la Propuesta Técnica, luego de 5 días de ser requerido por el Supervisor.	(0.2 UIT), la multa es por cada equipo. Por día y ocurrencia.	Según informe del Supervisor y/o Inspector de obra
10	CUADERNO DE OBRA No tener al día el cuaderno de obra, o incumplir con la anotación de hechos relevantes, suscitados durante la ejecución de obra.	(0.2 UIT), por día.	Según informe del Supervisor y/o Inspector de obra
12	INCUMPLIMIENTO DE MATERIALES EN OBRA. No cuenta con materiales necesarios en obra de acuerdo al calendario de adquisición de Materiales.	(0.2 UIT), por cada día de falta de materiales.	Según informe del Supervisor y/o Inspector de obra
13	CALIDAD DE LOS MATERIALES Cuando el contratista ingrese materiales a la obra sin la autorización del supervisor o utilice para la ejecución de la obra materiales de menos calidad que los especificados en el Expediente Técnico. La multa es por cada material no autorizado o no adecuado.	(0.2 UIT), por cada falta.	Según informe del Supervisor y/o Inspector de obra
14	No cumple en realizar las medidas de mitigación ambiental indicadas en el estudio de Impacto ambiental.	(0.2 UIT), por cada día.	Según informe del Supervisor y/o Inspector de obra
15	No reporta los accidentes de trabajo de acuerdo a lo estipulado en la Ley 29783 de Seguridad y Salud en el Trabajo. DS N° 005-2012-TR N°, 009-2005-TR Reglamento de Seguridad y Salud en el Trabajo	(0.2 UIT), por cada ocurrencia.	Según informe del Supervisor y/o Inspector de obra
16	INCUMPLIMIENTO DE ESPECIFICACIONES TECNICAS El incumplimiento de las especificaciones técnicas de productos entregables (requisitos indicados en planos y EE. TT.), materiales y equipos previstos en el Expediente Técnico de obra.	(0.2 UIT), por ocurrencia.	Según informe del Supervisor y/o Inspector de obra

N°	CONCEPTO DE APLICACIÓN DE PENALIDAD	FORMA DE CÁLCULO	PROCEDIMIENTO
17	RESPUESTA A SOLICITUDES No responder las solicitudes escritas de la Entidad y/o el Supervisor en el plazo establecido.	(0.2 UIT), por ocurrencia.	Según informe del Supervisor y/o Inspector de obra
18	GARANTÍAS DE FIEL CUMPLIMIENTO No presentar y/o mantener actualizado las Garantías de Fiel Cumplimiento, ante incrementos del monto del contrato de obra.	(0.2 UIT), por Ocurrencia.	Según informe del Supervisor y/o Inspector de obra
19	INCUMPLIMIENTO DE PAGO DEL REGIMEN DE CONSTRUCCION CIVIL No cumple con el pago del régimen de construcción civil.	(0.2 UIT); por cada día.	Según informe del Supervisor y/o Inspector de obra
20	En caso culmine la relación contractual entre el contratista y el personal ofertado y la entidad no haya aprobado la sustitución del personal por no cumplir con las experiencias y calificaciones del profesional a ser reemplazado.	(0.5 UIT) por cada día de ausencia del personal de obra.	Según informe del Supervisor y/o Inspector de obra.
22	ENTREGA DE INFORMACION INCOMPLETA Y/O CON ERRORES Y/O EXTEMPORÁNEO Cuando el contratista entregue documentación incompleta (faltante) o con errores o fuera del plazo normativo, perjudicando el trámite normal de los mismos (solicitud de adelantos, valorizaciones, prestaciones adicionales, resultados de los controles de calidad, certificados de habilidad de los profesionales integrantes de su plantel técnico, revisión del expediente técnico, etc.). La multa será por trámite documentario.	(0.5 UIT), por cada trámite.	Según informe del Supervisor y/o Inspector de obra.
	POR NO RESPONDER LAS SOLICITUDES DE LA ENTIDAD Y/O SUPERVISOR DE OBRA Y/O INSPECTOR Cuando el contratista no cumpla con responder los requerimientos, solicitudes de información, informes, etc, dentro de los plazos requeridos	(0.2 UIT) por cada día de ausencia del personal en obra en el plazo previsto.	Según informe del Supervisor y/o Inspector de obra.

La suma de la aplicación de las penalidades por mora y otras penalidades no debe exceder el 10% del monto vigente del contrato o, de ser el caso, del componente o ítem correspondiente

3.30 TRIBUTOS, LICENCIAS Y OTRAS OBLIGACIONES

Serán de cargo del contratista todas las autorizaciones, permisos, contribuciones, multas, tributos y otros similares que le corresponden de acuerdo a Ley. Toda responsabilidad de carácter laboral y por el pago de aportaciones sociales y otras similares son exclusivamente responsabilidad del contratista.

3.31 COORDINACIÓN CON ENTIDADES PÚBLICAS Y EMPRESAS DE SERVICIOS

El contratista a la firma del contrato, está obligado a efectuar las respectivas coordinaciones con las Entidades Públicas, empresas de servicios, mediante cartas y/o gestiones a fin de asegurar

la correcta y oportuna ejecución de los trabajos contratados para lograr la factibilidad de servicios básicos (Agua y desagüe, eléctrica y comunicaciones), siempre que éstos se encuentren supeditados a autorizaciones y aceptación de dichas empresas para su realización.

El contratista será responsable de realizar los trámites ante las empresas prestadoras de servicio, así como los pagos correspondientes de acuerdo con el TUPA de las empresas concesionarias de servicios básicos, hasta la obtención del presupuesto y la ejecución del presupuesto resultante de las autorizaciones.

3.32 DAÑOS A TERCEROS

Constituye obligación del contratista asumir los costos de reparación de los daños que ocasionen a las redes de agua, alcantarillado, teléfonos, electricidad, gas natural, canales de riego, y de responsabilidad civil (*). La negativa del contratista en reparar el daño causado, será causal de resolución del contrato, sin perjuicio que la municipalidad local o las empresas de servicio ejecuten los trabajos con cargo a las valorizaciones del contratista y/o garantías de fiel cumplimiento.

*El contratista deberá adquirir el Seguro de Responsabilidad Civil para indemnizar a terceros por daños corporales o a su propiedad como resultado de sus actividades de ejecución de obra.

3.33 OTRAS INDEMINIZACIONES

Es obligación y responsabilidad del contratista, atender los juicios, reclamos, demandas o acciones imputables a él, o a su personal, directa e indirectamente por actividades ilícitas.

daños, pérdidas, accidentes, lesiones o muertes, producidos dentro de la obra y/o áreas aledañas de su influencia, como consecuencia de la ejecución de trabajos o negligencia.

3.34 LIQUIDACIÓN DEL CONTRATO

La liquidación se sujeta al artículo 213 y 215 del Reglamento. El contenido mínimo de la liquidación es el siguiente:

La entidad o el contratista, según corresponda, deben efectuar el pago del monto correspondiente al saldo de la liquidación del contrato de obra, en el plazo establecido según el siguiente cuadro, computados desde el día siguiente del consentimiento de la liquidación. Para tal efecto, la parte que solicita el pago debe presentar el comprobante de pago respectivo.

Plazo para el pago de la liquidación del contrato de obra: 60 días calendario.

3.35 OTRAS OBLIGACIONES DEL CONTRATISTA

Sin exclusión de las obligaciones que corresponden al Contratista, conforme a los dispositivos legales y que son inherentes como tal para la ejecución de Obra, el Contratista tiene otras obligaciones según el siguiente detalle:

El Contratista deberá presentar a la ENTIDAD, las Pólizas de Seguro CAR y SCTR al Inicio de Obra de acuerdo a las disposiciones legales vigentes, con vigencia y renovable durante la ejecución de la obra.

El Contratista debe consignar una dirección de correo electrónico del representante legal y del Residente de Obra, donde se le notificará las coordinaciones y actos relativos a la ejecución de la obra. Cabe precisar, que las comunicaciones no necesitarán acuse de recibido.

Para solicitar la recepción de obra, el Contratista deberá contar con los Planos Post Construcción, aprobados por la Supervisión o Inspector.

El contratista es responsable exclusivamente de todo daño que, por acción, omisión o negligencia, haya ocasionado a personas, propiedades muebles o inmuebles de terceros, que se deriven del contrato de construcción.

3.36 OBLIGACIONES DEL CONTRATISTA EN CASO DE ATRASO EN LA FINALIZACIÓN DE LA OBRA

En caso de atrasos en la ejecución de la obra por causas imputables al contratista, con respecto a la fecha consignada en el calendario de avance de obra vigente, y considerando que dicho atraso puede producir una extensión de los servicios de inspección o supervisión, lo que genera un mayor costo, el contratista ejecutor de la obra asume el pago del monto correspondiente por los servicios indicados, el que se hace efectivo deduciendo dicho monto de la liquidación del contrato de ejecución de obra.

3.37 SUPERVISIÓN Y CONTROL DE LA OBRA

La Entidad controla los trabajos efectuados por el contratista a través del inspector o supervisor, según corresponda, quien es el responsable de velar directa y permanentemente por la correcta ejecución técnica, económica y administrativa de la obra y del cumplimiento del contrato, debiendo absolver las consultas que formule el contratista según lo previsto en los artículos siguientes.

En una misma obra el supervisor no puede ser ejecutor ni integrante de su plantel técnico.

El inspector o el supervisor, según corresponda, está facultado para ordenar el retiro de cualquier subcontratista o trabajador por incapacidad o incorrecciones que, a su juicio, perjudiquen la buena marcha de la obra; para rechazar y ordenar el retiro de materiales o equipos por mala calidad o por el incumplimiento de las especificaciones técnicas; y para disponer cualquier medida generada por una emergencia.

No obstante, lo señalado en el párrafo precedente, su actuación debe ajustarse al contrato, no teniendo autoridad para modificarlo.

El contratista debe brindar al inspector o supervisor las facilidades necesarias para el cumplimiento de su función, las cuales están estrictamente relacionadas con esta; según lo estipulado en el artículo 186 y 187 del Reglamento de la Ley General de Contrataciones Públicas.

3.38 JUNTA DE PREVENCIÓN Y RESOLUCIÓN DE DISPUTAS

Las partes acuerdan para la solución de las controversias derivadas del presente contrato de obra conformar una Junta de Prevención y Resolución de Disputas (JPRD) de acuerdo a las disposiciones de la Ley N° 32069, Ley General de Contrataciones Públicas, su Reglamento y la directiva que emita el OECE al respecto (en adelante, las "Normas Aplicables a la JPRD");

3.39 SOLUCIÓN DE CONTROVERSIAS

Las controversias que surjan entre las partes durante la ejecución del contrato se resuelven mediante conciliación o arbitraje, según el acuerdo de las partes. Cualquiera de las partes tiene derecho a iniciar el arbitraje a fin de resolver dichas controversias dentro del plazo de caducidad previsto en la ley de contrataciones del estado y su reglamento.

3.40 REQUISITOS DE CALIFICACIÓN

3.40.1 REQUISITOS DE CALIFICACIÓN OBLIGATORIOS

A. EXPERIENCIA DEL POSTOR EN LA ESPECIALIDAD

Requisitos:

El postor debe acreditar un monto facturado acumulado equivalente a 1.00 veces la cuantía del componente de obra, en la ejecución de obras similares, en la ejecución de obras en la especialidad y las subespecialidades correspondientes durante los veinte años anteriores a la fecha de la presentación de ofertas, que se computan desde la suscripción del acta de recepción de obra.

Se considera la siguiente especialidad y subespecialidades como experiencia del postor:

Construcción y/o creación y/o mejoramiento y/o ampliación de ejecución de obras de agua potable y/o saneamiento básico que contengan partidas de reservorio apoyado mínimo de 10 m3 de concreto para almacenamiento de agua.

Acreditación:

La experiencia del postor en la especialidad se acredita con copia simple de (i) contratos y sus respectivas actas de recepción de obra; (ii) contratos y sus respectivas resoluciones de liquidación; o (iii) contratos y sus respectivas constancias de prestación o (iv) comprobantes de pago cuya cancelación se acredite documental y fehacientemente, con constancia de depósito, nota de abono, reporte de estado de cuenta, cualquier otro documento emitido por entidad del sistema financiero que acredite el abono o mediante cancelación en el mismo comprobante de pago, o comprobante de retención electrónico emitido por SUNAT por la retención del IGV. En caso el postor sustente su experiencia en la especialidad mediante contrataciones realizadas con privados⁹, para acreditarla debe presentar de forma obligatoria lo indicado en el numeral (iv) del presente párrafo; no es posible que acredite su experiencia únicamente con la presentación de contratos o constancia de prestación o valorizaciones.

Si el titular de la experiencia no es el postor, consignar si dicha experiencia corresponde a la matriz en caso de que el postor sea sucursal, o fue transmitida por reorganización societaria, debiendo acompañar la documentación sustentatoria correspondiente.

Si el postor acredita experiencia de otra persona jurídica como consecuencia de una reorganización societaria, debe presentar adicionalmente el **Anexo N° 16**.

Las personas jurídicas resultantes de un proceso de reorganización societaria no pueden acreditar como experiencia del postor en la especialidad que le hubiesen transmitido como parte de dicha reorganización las personas jurídicas sancionadas con inhabilitación vigente o definitiva.

Cuando en los contratos, órdenes de servicio o comprobantes de pago el monto facturado se encuentre expresado en moneda extranjera, debe indicarse el tipo de cambio venta publicado por la Superintendencia de Banca, Seguros y AFP correspondiente a la fecha de suscripción del contrato, de emisión de la orden de compra o de cancelación del comprobante de pago, según corresponda.

Advertencia

En el caso de consorcios, solo se considera la experiencia de aquellos integrantes que ejecutan conjuntamente el objeto del contrato.

B. CAPACIDAD TÉCNICA Y PROFESIONAL DEL PERSONAL CLAVE

B.1 CALIFICACIÓN DEL PERSONAL CLAVE

⁹ Se entiende "privados" como aquellos que no son entidades contratantes.

1. INGENIERO RESIDENTE DE OBRA

Ingeniero Civil y/o Arquitecto, Titulado, colegiado, habilitado, la experiencia se considerará desde la obtención de la colegiatura.

Acreditación:

El Título profesional es verificado por los evaluadores en el Registro Nacional de Grados Académicos y Títulos Profesionales en el portal web de la Superintendencia Nacional de Educación Superior Universitaria - SUNEDU a través del siguiente link: <https://enlinea.sunedu.gob.pe/>.

El postor debe señalar los nombres y apellidos, DNI y profesión del personal clave, así como el nombre de la universidad o institución educativa que expidió el grado o título profesional requerido.

En caso el Título profesional no se encuentre inscrito en el referido registro, el postor debe presentar la copia del diploma respectivo a fin de acreditar la formación académica requerida en el caso de estudios realizados en el extranjero.

En caso se acredite estudios en el extranjero del personal clave, debe presentarse adicionalmente copia simple del documento de la revalidación o del reconocimiento ante SUNEDU, del grado académico o título profesional otorgados en el extranjero, según corresponda.

B.2 EXPERIENCIA DEL PERSONAL CLAVE

Requisitos:

RESIDENTE DE OBRA

Cargo	Tipo de Experiencia	Tiempo de Experiencia
Residente y/o supervisor y/o inspector y/o jefe de supervisión ejecución de obras de saneamiento basico, la experiencia a acreditar se computa desde la colegiatura.	Obras similares	24 meses (computado desde la fecha de la colegiatura)

Acreditación:

La experiencia del personal clave se acredita con cualquiera de los siguientes documentos: (i) copia simple de contratos y su respectiva conformidad o (ii) constancias o (iii) certificados o (iv) cualquier otra documentación que, de manera fehaciente demuestre la experiencia del personal propuesto.

Los documentos que acreditan la experiencia deben incluir los nombres y apellidos del personal clave, el cargo desempeñado, el plazo de la prestación indicando el día, mes y año de inicio y culminación, el nombre de la entidad u organización que emite el documento, la fecha de emisión y nombres y apellidos de quien suscribe el documento.

En caso los documentos para acreditar la experiencia establezcan el plazo de la experiencia adquirida por el personal clave en meses sin especificar los días se debe considerar el mes completo.

Se considera aquella experiencia que no tenga una antigüedad mayor a veinticinco años anteriores a la fecha de la presentación de ofertas.

De presentarse experiencia ejecutada paralelamente (traslape), para el cómputo del tiempo de dicha experiencia sólo se considerará una vez el periodo traslapado.

C. EQUIPAMIENTO ESTRATÉGICO

Requisitos:

DESCRIPCION	CANT
1. EQUIPO DE PERFORACION MANUAL TEC/OPS	01
2. COMPACTADORA TIPO SALTARIN	01
3. VIBRADOR DE CONCRETO 4 HP 1.5"	01
4. MOTOBOMBA DE 3 HP	01
5. COMPRESOR DE 10 HP 200PSI	01

Acreditación:

Copia de documentos que sustenten la propiedad, la posesión, el compromiso de compra, venta o alquiler u otro documento que acredite que la maquinaria y/o equipamiento estará disponible para la ejecución del proyecto.

De conformidad con el literal b) del numeral 72.3 artículo 72 del Reglamento, este requisito de calificación se acredita para la suscripción del contrato, salvo que se hayan elegido factores de evaluación como la experiencia específica adicional o la formación adicional del personal clave.

Advertencia

En el caso que el postor sea un consorcio los documentos de acreditación de este requisito pueden estar a nombre del consorcio o de uno de sus integrantes.

D. PARTICIPACIÓN EN CONSORCIO

Requisitos:

[CONSIGNAR UNO O MÁS DE ESTOS REQUISITOS EN CASO ASÍ HAYA SIDO SUSTENTADO EN LA ESTRATEGIA DE CONTRATACIÓN]

D.1 El número máximo de consorciados es de 02.

D.2 El porcentaje mínimo de participación de cada consorciado es de 50%.

D.3 El porcentaje mínimo de participación en la ejecución del contrato, para el integrante del consorcio que acredite mayor experiencia, es de 50%

Acreditación:

Se acredita con la promesa de consorcio.

CAPÍTULO IV EVALUACIÓN

Los factores de evaluación son determinados por los evaluadores. En la contratación de obras, la evaluación de la oferta consiste en: i) Evaluación Técnica y ii) Evaluación Económica.

La evaluación económica de la oferta es posterior a la evaluación técnica, de acuerdo con el artículo 94 del Reglamento. El puntaje máximo de cada una de estas evaluaciones es equivalente a cien puntos, salvo en el caso que se determine la utilización de la oferta económica fija en el sistema de entrega de solo construcción, en cuyo caso el puntaje total equivale al puntaje total de la evaluación técnica y no hay asignación de puntaje a la evaluación económica.

Para determinar la oferta con el mejor puntaje y el orden de prelación de las ofertas, se considera lo siguiente:

4.1 EVALUACIÓN TÉCNICA

La evaluación técnica se realiza sobre cien puntos. Para acceder a la etapa de evaluación económica, el postor debe obtener un puntaje técnico mínimo de **setenta puntos**.

4.1.1 FACTOR DE EVALUACIÓN OBLIGATORIO

A. EXPERIENCIA EN LA ESPECIALIDAD ADICIONAL DEL PERSONAL CLAVE	METODOLOGÍA PARA SU ASIGNACIÓN				
<p><u>Evaluación:</u></p> <p>Se evaluará en función al porcentaje de personal clave considerado en este listado que supere el tiempo de experiencia en la especialidad considerada en los requisitos de calificación.</p> <p>El personal clave para evaluar en este factor es el siguiente:</p> <table border="1" data-bbox="247 1021 914 1084"> <thead> <tr> <th>N°</th><th>PERSONAL</th></tr> </thead> <tbody> <tr> <td>1</td><td>RESIDENTE DE OBRA</td></tr> </tbody> </table> <p>Se considera que un personal clave supera el tiempo de experiencia en la especialidad cuando supera 01 año adicionales a la experiencia requerida en los requisitos de calificación.</p> <p><u>Acreditación:</u></p> <p>La experiencia del personal clave se acreditará con cualquiera de los siguientes documentos: (i) copia simple de contratos y su respectiva conformidad o (ii) constancias o (iii) certificados o (iv) cualquier otra documentación que, de manera fehaciente demuestre la experiencia del personal propuesto.</p> <p>Los documentos que acreditan la experiencia deben incluir los nombres y apellidos del personal clave, el cargo desempeñado, el plazo de la prestación indicando el día, mes y año de inicio y culminación, el nombre de la entidad u organización que emite el documento, la fecha de emisión y nombres y apellidos de quien suscribe el documento.</p> <p>En caso los documentos para acreditar la experiencia establezcan el plazo de la experiencia adquirida por el personal clave en meses sin especificar los días se debe considerar el mes completo.</p>	N°	PERSONAL	1	RESIDENTE DE OBRA	<p>[Como máximo 100] puntos</p> <p>Más del [80]% del personal clave considerado en el listado supera el requisito de experiencia en la especialidad: 100 puntos</p> <p>Más de [50] hasta [80]% del personal clave considerado en el listado supera el requisito de experiencia en la especialidad: 70 puntos</p> <p>Más del [30] hasta [50]% del personal clave considerado en el listado supera el requisito de experiencia en la especialidad: 50 puntos</p>
N°	PERSONAL				
1	RESIDENTE DE OBRA				

A. EXPERIENCIA EN LA ESPECIALIDAD ADICIONAL DEL PERSONAL CLAVE	METODOLOGÍA PARA SU ASIGNACIÓN
<p>Se considerará aquella experiencia que no tenga una antigüedad mayor a veinticinco años anteriores a la fecha de la presentación de ofertas.</p> <p>De presentarse experiencia ejecutada paralelamente (traslape), para el cómputo del tiempo de dicha experiencia sólo se considerará una vez el periodo traslapado.</p>	

CUADRO RESUMEN FACTORES DE EVALUACIÓN

FACTOR DE EVALUACIÓN OBLIGATORIO	PUNTAJE
A. EXPERIENCIA EN LA ESPECIALIDAD ADICIONAL DEL PERSONAL CLAVE	100 puntos
FACTORES DE EVALUACIÓN FACULTATIVOS PUNTAJE	PUNTAJE
C. SOSTENIBILIDAD AMBIENTAL	NO CORRESPONDE
E. INTEGRIDAD EN LA CONTRATACION PÚBLICA	NO CORRESPONDE
F. CAPACITACIÓN	NO CORRESPONDE
G. GESTIÓN DE CALIDAD	NO CORRESPONDE
H. MEJORA AL REQUERIMIENTO	NO CORRESPONDE
I. GESTIÓN DE RIESGOS	NO CORRESPONDE
A. SEGURIDAD Y SALUD	NO CORRESPONDE
PUNTAJE TOTAL	100 puntos²³

4.2 EVALUACIÓN ECONÓMICA (Puntaje Máximo: 100 Puntos)

A. OFERTA ECONÓMICA EN EL SISTEMA DE ENTREGA DE SOLO CONSTRUCCIÓN

La evaluación de ofertas económicas en el presente procedimiento de selección es: limitada DE CONFORMIDAD AL ARTICULO 165 DEL REGLAMENTO

OFERTA ECONÓMICA	PUNTAJE / METODOLOGÍA PARA SU ASIGNACIÓN
<p><u>Evaluación:</u></p> <p>Se evalúa considerando el precio ofertado por el postor que debe encontrarse en el rango entre el 95% y 110% de la cuantía de la contratación. Los evaluadores descalifican las propuestas que no cumplan el referido rango.</p> <p><u>Acreditación:</u></p> <p>Se acredita mediante el documento que contiene la oferta económica (Anexo N° 6).</p>	<p>La evaluación consistirá en otorgar el máximo puntaje a la oferta de precio más bajo y se otorga a las demás ofertas puntajes inversamente proporcionales a sus respectivos precios, según la siguiente fórmula:</p> $Po = \frac{Mb \times Pmax}{Mo}$ <p>Po = Puntaje de la oferta económica a evaluar Mo = Monto de la oferta económica Mb = Monto de la oferta económica más baja Pmax = Puntaje máximo</p> <p>[PUNTAJE MÁXIMO EQUIVALENTE A 100 PUNTOS]¹⁰ puntos</p>

4.3 PUNTAJE TOTAL

En el sistema de entrega de solo construcción con oferta económica limitada y el sistema de entrega de diseño y construcción, el puntaje total de las ofertas es el promedio ponderado de la evaluación técnica y la evaluación económica, aplicándose la siguiente fórmula:

$$PTP = c_1 PT + c_2 Pe$$

Donde:

PTP = Puntaje total del postor a evaluar

Pt = Puntaje de la evaluación técnica del postor a evaluar

Pe = Puntaje de la evaluación económica del postor a evaluar

C1 = Coeficiente de ponderación para la evaluación técnica:
c1 ≤ 0.70

c2 = Coeficiente de ponderación para la evaluación económica: **0.30 ≤ c2**

Donde: c1 + c2 = 1.00

¹⁰ De acuerdo con lo señalado en el numeral 75.2 del artículo 75 del Reglamento.

CAPÍTULO VI PROFORMA DEL CONTRATO

Advertencia

Dependiendo del objeto de la contratación, de resultar indispensable, puede incluirse cláusulas adicionales o la adecuación de las propuestas en el presente documento, las que en ningún caso pueden contemplar disposiciones contrarias a la normativa vigente ni a lo señalado en este capítulo.

Conste por el presente documento, la contratación de **[CONSIGNAR LA DENOMINACIÓN DE LA CONVOCATORIA]**, que celebra de una parte **[CONSIGNAR EL NOMBRE DE LA ENTIDAD CONTRATANTE]**, en adelante LA ENTIDAD CONTRATANTE, con RUC N° [.....], con domicilio legal en [.....], representada por [.....], identificado con DNI N° [.....], y de otra parte [.....], con RUC N° [.....], con domicilio legal en [.....], inscrita en la Ficha N° [.....] Asiento N° [.....] del Registro de Personas Jurídicas de la ciudad de [.....], debidamente representado por su Representante Legal, [.....], con DNI N° [.....], según poder inscrito en la Ficha N° [.....], Asiento N° [.....] del Registro de Personas Jurídicas de la ciudad de [.....], a quien en adelante se le denominará EL CONTRATISTA en los términos y condiciones siguientes:

CLÁUSULA PRIMERA: ANTECEDENTES

Con fecha [.....], los evaluadores adjudicaron la buena pro de la **LICITACIÓN PÚBLICA ABREVIADA DE OBRAS N° [CONSIGNAR NOMENCLATURA DEL PROCEDIMIENTO DE SELECCIÓN]** para la contratación de **[CONSIGNAR LA DENOMINACIÓN DE LA CONVOCATORIA]**, a **[INDICAR NOMBRE DEL GANADOR DE LA BUENA PRO]**, cuyos detalles e importe constan en los documentos integrantes del presente contrato.

CLÁUSULA SEGUNDA: OBJETO

El presente contrato tiene por objeto **[CONSIGNAR EL OBJETO DE LA CONTRATACIÓN]**.

CLÁUSULA TERCERA: MECANISMOS DE COLABORACIÓN

Las partes se comprometen a actuar en un espíritu de confianza mutua y cooperación. Asimismo, gestionan mecanismos de colaboración ágiles que faciliten la comunicación permanente y fluida entre ellos; tales mecanismos pueden incluir: reuniones, citas en campo o sesiones ICE (Integrated Concurrent Engineering), con el fin de evaluar posibles riesgos en la ejecución de la prestación y formular propuestas técnicas oportunas en caso sean necesarias durante la ejecución contractual.

CLÁUSULA CUARTA: MONTO CONTRACTUAL

El monto total del presente contrato asciende a **[CONSIGNAR MONEDA Y MONTO]**, que incluye todos los impuestos de Ley.

Importante para la entidad contratante

En el caso de contratos de obra bajo el sistema de entrega de diseño y construcción, se reemplaza por lo siguiente:

El monto total del presente contrato se divide en dos rubros, conforme a lo siguiente:

Componente Diseño: [CONSIGNAR MONEDA Y MONTO]

Componente Obra: [CONSIGNAR MONEDA Y MONTO]

Monto Total: [CONSIGNAR MONEDA Y MONTO, EL CUAL CORRESPONDE A LA SUMA DE AMBOS COMPONENTES]

El monto correspondiente al componente obra es un estimado que puede modificarse con ocasión de la aprobación del expediente técnico, conforme lo dispuesto en el numeral 175.1 del artículo 175 del Reglamento.

Este monto comprende el costo de la ejecución de la obra, todos los tributos, seguros, transporte, inspecciones, pruebas y, de ser el caso, los costos laborales conforme a la legislación vigente, así como cualquier otro concepto que pueda tener incidencia sobre la ejecución de la prestación materia del presente contrato.

CLÁUSULA QUINTA: DEL PAGO¹¹

LA ENTIDAD CONTRATANTE se obliga a pagar la contraprestación a EL CONTRATISTA en **[INDICAR MONEDA]**, en los periodos y condiciones establecidos en el capítulo III Requerimiento.

En el caso que se haya suscrito contrato con un consorcio, el pago se realizará de acuerdo con lo que se indique en el contrato de consorcio.

Importante para la entidad contratante

- *En caso de que la ENTIDAD CONTRATANTE verifique en la Pladicop que el CONTRATISTA tiene multas impagas que no se encuentren en procedimiento coactivo, se debe incluir la siguiente cláusula:*

“CLÁUSULA [.....]: COMPROMISO DE PAGO DE MULTA

Durante la ejecución del contrato la ENTIDAD CONTRATANTE retiene al CONTRATISTA de forma prorrateada hasta el 10% del monto del contrato, para el pago o amortización de multas impagas impuestas en el marco de lo previsto en el artículo 89 de la Ley N° 32069, Ley General de Contrataciones Públicas, que no se encuentran en procedimiento coactivo.”

- *En el caso que, adicionalmente, el proveedor presente la DECLARACIÓN JURADA SOBRE INAPLICACIÓN DEL IMPEDIMENTO TIPO 4.D DEL INCISO 4 DEL NUMERAL 30.1 DEL ARTÍCULO 30 DE LA LEY N° 32069 REFERIDO A LA INSCRIPCIÓN EN EL REGISTRO DE DEUDORES ALIMENTARIOS MOROSOS – REDAM que autoriza descuento para el pago de deuda alimentaria, se debe indicar la siguiente cláusula:*

CLÁUSULA[.....]: AUTORIZACIÓN DE DESCUENTO DE PENSIÓN ALIMENTARIA

*EL CONTRATISTA autoriza que se le descuenta del pago de su contraprestación el monto de la pensión mensual fijada en el proceso de alimentos ascendente a **[CONSIGNAR MONTO]** seguido por **[CONSIGNAR LOS DATOS DE LA PARTE DEMANDANTE DEL PROCESO DE ALIMENTOS]** ante el **[CONSIGNAR LOS DATOS DE IDENTIFICACIÓN DEL JUZGADO CORRESPONDIENTE]** en el trámite del expediente **[CONSIGNAR EL NÚMERO DE EXPEDIENTE JUDICIAL]**.*

Esta nota deberá ser eliminada una vez culminada la elaboración de las bases.

CLÁUSULA SEXTA: DEL PLAZO DE LA EJECUCIÓN

¹¹ En cada caso concreto, dependiendo de la naturaleza del contrato, podrá adicionarse la información que resulte pertinente a efectos de generar el pago.

El plazo de ejecución del presente contrato es de [.....] días calendario, el mismo que se computa desde el día siguiente de cumplidas las condiciones previstas en el artículo 176 del Reglamento de la Ley N° 32069, Ley General de Contrataciones Públicas, aprobado por Decreto Supremo N° 009-2025-EF.

Importante para la entidad contratante

- En caso que la contratación establezca que la obra debe ejecutarse bajo un sistema de entrega de diseño y construcción, debe incluirse lo siguiente en la cláusula sexta:

“Dicho plazo comprende:

PLAZO DE EJECUCIÓN TOTAL	[.....] días calendario
PLAZO PARA ELABORACIÓN DE DISEÑO	[.....] días calendario
PLAZO PARA EJECUCIÓN DE LA OBRA	[.....] días calendario”

- En el caso de que la contratación establezca que la obra debe ejecutarse bajo un sistema de entrega que incluya llave en mano, en lugar del párrafo anterior, debe considerarse lo siguiente, según corresponda:

“El plazo de ejecución de la obra, dotación de mobiliario, equipamiento y montaje hasta la puesta en servicio, materia de la presente convocatoria, es de [CONSIGNAR EL PLAZO DE EJECUCIÓN DE ESTA PRESTACIÓN, EL CUAL DEBE ESTAR EXPRESADO EN DÍAS CALENDARIO] días calendario, el mismo que se computa desde el día siguiente de cumplidas las condiciones previstas en el artículo 176 del Reglamento. Dicho plazo comprende:

PLAZO DE EJECUCIÓN TOTAL	[.....] días calendario
PLAZO PARA ELABORACIÓN DE DISEÑO	[.....] días calendario
PLAZO PARA EJECUCIÓN DE LA OBRA	[.....] días calendario
PLAZO PARA LA DOTACIÓN DE MOBILIARIO, EQUIPAMIENTO Y MONTAJE	[.....] días calendario
PUESTA EN SERVICIO (LUEGO DE LA RECEPCIÓN DE LA OBRA)	[.....] días calendario

Incorporar según sea el caso, esta nota debe ser eliminada una vez culminada la elaboración de bases.

Quando el Reglamento no establezca un plazo específico para la respuesta de las partes, aplica el plazo máximo de respuesta de **[CONSIGNAR LA CANTIDAD DE DÍAS CONFORME LO ESTABLECIDO EN EL REQUERIMIENTO]** días calendario. Durante la ejecución contractual, las partes pueden acordar la prórroga de este plazo máximo específico para cada caso, de conformidad con el numeral 192.2 del artículo 192 del Reglamento de la Ley N° 32069, Ley General de Contrataciones Públicas, aprobado por Decreto Supremo N° 009-2025-EF.

CLÁUSULA SÉTIMA: PARTES INTEGRANTES DEL CONTRATO

El presente contrato está conformado por las bases integradas, la oferta ganadora, así como los documentos derivados del procedimiento de selección que establezcan obligaciones para las partes, incluyendo las modificaciones contractuales y adendas aprobadas por la entidad contratante, de ser el caso.

CLÁUSULA OCTAVA: GARANTÍAS

EL CONTRATISTA entrega al perfeccionamiento del contrato la(s) siguiente(s) garantía(s) a favor de la entidad contratante:

Importante para la entidad contratante

- En el caso que el postor haya optado por el mecanismo de garantía de carta fianza financiera o contrato de seguro, corresponde incluir la siguiente cláusula:

“Garantía de fiel cumplimiento del contrato: Por la suma de [CONSIGNAR EL MONTO], a través de la [INDICAR EL MECANISMO DE GARANTÍA PRESENTADA: CONTRATO DE SEGURO/CARTA FIANZA FINANCIERA] N° [INDICAR NÚMERO DEL DOCUMENTO] emitida por [SEÑALAR EMPRESA QUE LA EMITE], la misma que cumple las condiciones establecidas en los numerales 61.4 y 61.5 del artículo 61 de la Ley , y debe mantenerse vigente hasta el consentimiento de la liquidación final”.

- En el caso que el postor haya optado por el mecanismo de garantía de retención de pago, corresponde incluir la siguiente cláusula:

“Garantía de fiel cumplimiento del contrato: LA ENTIDAD CONTRATANTE efectúa la retención de pago solicitada por EL CONTRATISTA por el [CONSIGNAR EL MONTO], durante la primera mitad del número total de pagos a realizarse, de forma prorrateada en cada pago, con cargo a ser devuelto a la finalización del contrato. El monto señalado es equivalente al diez por ciento (10%) del monto del contrato original”

- En el caso que el postor haya manifestado mediante el ANEXO N° 9 que garantiza el fiel cumplimiento del contrato mediante la constitución de un fideicomiso, corresponde incorporar lo siguiente en la cláusula:

- “Garantía de fiel cumplimiento del contrato: EL CONTRATISTA constituye el fideicomiso a LA ENTIDAD CONTRATANTE, en un plazo no mayor a veinte días hábiles contados desde el día siguiente del perfeccionamiento del contrato, por un patrimonio fideicometido conformado por activos líquidos o flujos dinerarios hasta un monto ascendente a [CONSIGNAR EL MONTO DE LA GARANTÍA]. LA ENTIDAD CONTRATANTE suscribe el contrato de fideicomiso en calidad de fideicomisario, de acuerdo con el artículo 116 del Reglamento. En caso de que el contratista no cumpla con la presentación del fideicomiso dentro de los plazos previstos el contrato queda resuelto de pleno derecho. El monto señalado es equivalente al diez por ciento (10%) del monto del contrato original”.

Esta nota debe ser eliminada una vez culminada la elaboración de bases

CLÁUSULA NOVENA: EJECUCIÓN DE GARANTÍAS POR FALTA DE RENOVACIÓN

LA ENTIDAD CONTRATANTE puede solicitar la ejecución de las garantías cuando EL CONTRATISTA no las hubiere renovado antes de la fecha de su vencimiento, conforme a lo dispuesto en el artículo 118 del Reglamento de la Ley N° 32069, Ley General de Contrataciones Públicas, aprobado por Decreto Supremo N° 009-2025-EF.

Importante para la entidad contratante

Sólo en el caso que la entidad contratante hubiese previsto otorgar adelanto directo, para materiales e insumos, equipamientos y mobiliario y/o por avance, se debe incluir la siguiente cláusula según el sistema de entrega:

- En sistema de entrega de obras de diseño y construcción:

“CLÁUSULA [.....]: ADELANTO DIRECTO

“LA ENTIDAD CONTRATANTE otorga un adelanto directo para el componente de diseño por el [CONSIGNAR PORCENTAJE] del monto del contrato original y para el componente de obra por el [CONSIGNAR PORCENTAJE] del monto de la obra que se apruebe en el expediente técnico.”

“CLÁUSULA [.....]: ADELANTO PARA MATERIALES E INSUMOS, EQUIPAMIENTO Y MOBILIARIO

“LA ENTIDAD CONTRATANTE otorga un adelanto para materiales e insumos, equipamiento y mobiliario para el componente de obra por el [CONSIGNAR PORCENTAJE] del monto de la obra que se apruebe en el expediente técnico.”

“CLÁUSULA [.....]: ADELANTO POR AVANCE

“LA ENTIDAD CONTRATANTE otorga un adelanto por avance para el componente de obra por el [CONSIGNAR PORCENTAJE] del monto de la obra que se apruebe en el expediente técnico, en

caso se cumplan las condiciones establecidas en el numeral 178.5 y el artículo 178 del Reglamento de la Ley N° 32069, Ley General de Contrataciones Públicas, aprobado por Decreto Supremo N° 009-2025-EF”.

- *En sistema de entrega de obras de solo construcción:*

CLÁUSULA [.....]: ADELANTO DIRECTO

“LA ENTIDAD CONTRATANTE otorga un adelanto directo para el componente de obra por el [CONSIGNAR PORCENTAJE] del monto de la obra del contrato original.

CLÁUSULA [.....]: ADELANTO PARA MATERIALES E INSUMOS, EQUIPAMIENTO Y MOBILIARIO

“LA ENTIDAD CONTRATANTE otorga un adelanto por avance para el componente de obra por el [CONSIGNAR PORCENTAJE] del monto de la obra del contrato original.

CLÁUSULA [.....]: ADELANTO POR AVANCE

“LA ENTIDAD CONTRATANTE otorga un adelanto por avance para el componente de obra por el [CONSIGNAR PORCENTAJE] del monto de la obra del contrato original, en caso se cumplan las condiciones establecidas en el numeral 178.5 del artículo 178 del Reglamento de la Ley N° 32069, Ley General de Contrataciones Públicas, aprobado por Decreto Supremo N° 009-2025-EF.”

- *En cualquier sistema de entrega, en caso EL CONTRATISTA proponga constituir un fideicomiso para la administración de los adelantos del componente de ejecución de la obra, se incluye adicionalmente la siguiente cláusula:*

CLÁUSULA [.....]: FIDEICOMISO DE ADELANTOS

Para la administración de los adelantos destinados a la ejecución de la obra, se constituye un fideicomiso conforme a lo establecido en el artículo 184 del Reglamento de la Ley N° 32069, Ley General de Contrataciones Públicas, aprobado por Decreto Supremo N° 009-2025-EF. El procedimiento para la solicitud y entrega de los adelantos se rige por lo dispuesto en dicho artículo.

Esta nota debe ser eliminada una vez culminada la elaboración de bases

CLÁUSULA DÉCIMA: CONFORMIDAD

La conformidad de la obra es dada con la suscripción del Acta de Recepción de Obra.

Importante para la entidad contratante

- *En el caso que se haya considerado la recepción parcial, corresponde incluir lo siguiente:*

“En caso de recepción parcial de secciones terminadas de la obra, la conformidad de la sección de la obra es dada con la suscripción del Acta de Recepción Parcial de Obra.”

- *En caso de emplearse el sistema de Diseño y Construcción, la Entidad se ciñe a lo Indicado en el numeral 173.1 del artículo 173 del Reglamento de la Ley N° 32069, Ley General de Contrataciones Públicas, aprobado por Decreto Supremo N° 009-2025-EF.*

Esta nota debe ser eliminada una vez culminada la elaboración de bases

CLÁUSULA DECIMOPRIMERA: GESTIÓN DE RIESGOS

LAS PARTES realizan la gestión de riesgos de acuerdo con lo establecido en el presente contrato y los documentos que lo conforman, a fin de tomar decisiones informadas, aprovechando el impacto de riesgos positivos y disminuyendo la probabilidad de los riesgos negativos y su impacto durante la ejecución contractual, considerando la finalidad pública de la contratación.

CLÁUSULA DUODÉCIMA: RESPONSABILIDAD POR VICIOS OCULTOS

La suscripción del [ACTA DE RECEPCIÓN DE OBRA O ACTA DE RECEPCIÓN PARCIAL DE OBRA] no enervan su derecho a reclamar, posteriormente por defectos o vicios ocultos, conforme a lo dispuesto por los artículos 69 de la Ley N° 32069, Ley General de Contrataciones Públicas, y el artículo 216 de su Reglamento.

El plazo máximo de responsabilidad de EL CONTRATISTA es de **[CONSIGNAR TIEMPO EN AÑOS, NO MENOR DE 7 AÑOS]** años, contados a partir de la conformidad de la recepción [INDICAR TOTAL O PARCIAL, SEGÚN CORRESPONDA] de la obra.

CLÁUSULA DÉCIMOTERCERA: PENALIDADES

Si EL CONTRATISTA incurre en retraso injustificado en la ejecución de las prestaciones objeto del contrato, LA ENTIDAD CONTRATANTE le aplica automáticamente una penalidad por mora por cada día de atraso, de acuerdo con la siguiente fórmula:

$$\text{Penalidad Diaria} = \frac{0.10 \times \text{monto}}{F \times \text{plazo}}$$

Donde:

Para obras:

- a) Para plazos menores o iguales a sesenta días: F = 0.40.
- b) Para plazos entre sesenta y uno a ciento veinte días: F = 0.25.
- c) Para plazos mayores a ciento veinte días: F = 0.15

Para consultorías de obras:

- a) Para plazos menores o iguales a sesenta días: F = 0.40.
- b) Para plazos mayores a sesenta días: F = 0.25.

El retraso se justifica a través de la solicitud de ampliación de plazo debidamente aprobado. Adicionalmente, se considera justificado el retraso y en consecuencia no se aplica penalidad, cuando EL CONTRATISTA acredite, de modo objetivamente sustentado, que el mayor tiempo transcurrido no le resulta imputable. En este último caso la calificación del retraso como justificado por parte de LA ENTIDAD CONTRATANTE no da lugar al pago de gastos generales ni costos directos de ningún tipo, salvo lo indicado en el numeral 201.1 del artículo 201 del Reglamento de la Ley N° 32069, Ley General de Contrataciones Públicas, aprobado por Decreto Supremo N° 009-2025-EF.

Importante para la entidad contratante

- En el caso que se haya considerado otras penalidades, corresponde incluir lo siguiente:

Asimismo, se consideran las siguientes penalidades:

Otras penalidades			
N°	Supuesto de aplicación de penalidad	Forma de cálculo	Procedimiento
1	Cuando se produce la sustitución de un mismo integrante del plantel técnico por segunda vez, siempre que no se origine por caso fortuito o fuerza mayor o por un hecho sobreviniente no imputable al contratista, de conformidad con las disposiciones establecidas en el numeral 189.3 del artículo 189 del Reglamento.	[ESTABLECER EL MONTO DE LA PENALIDAD EL QUE : 1) NO PUEDE SER MAYOR A CUATRO UNIDADES IMPOSITIVAS TRIBUTARIAS (4 UIT) CUANDO LA CUANTÍA DE LA	Según informe del supervisor, según corresponda.

		CONTRATACIÓN ES INFERIOR A 535 UIT O II) NO PUEDE SER MENOR O IGUAL A CUATRO UNIDADES IMPOSITIVAS TRIBUTARIAS (4 UIT) NI MAYOR A OCHO UNIDADES IMPOSITIVAS TRIBUTARIAS (8UIT) EN EL RESTO DE LOS CASOS) por cada sustitución de un integrante del plantel técnico acorde a lo indicado en el supuesto de aplicación.	
2	[INCLUIR OTRAS PENALIDADES, DE SER EL CASO]		

Esta nota debe ser eliminada una vez culminada la elaboración de bases

Estas penalidades se deducen de las valorizaciones, pagos o en la liquidación final, según corresponda; o si fuera necesario, se cobra del monto resultante de la ejecución de la garantía de fiel cumplimiento.

La penalidad por mora y las otras penalidades pueden alcanzar, en conjunto, un monto máximo equivalente al 10% del monto del contrato vigente, o de ser el caso, del contrato, componente o ítem que debió ejecutarse.

Cuando se llegue a cubrir el monto máximo de la aplicación de la penalidad por mora y otras penalidades, de ser el caso, LA ENTIDAD CONTRATANTE puede resolver el contrato por incumplimiento.

CLÁUSULA DÉCIMOCUARTA: RESOLUCIÓN DEL CONTRATO

Cualquiera de las partes puede resolver el contrato, de conformidad con el numeral 68.1 del artículo 68 de la Ley N° 32069, Ley General de Contrataciones Públicas.

De encontrarse en alguno de los supuestos de resolución del contrato, LAS PARTES procederán de acuerdo a lo establecido en el artículo 122 del Reglamento de la Ley N° 32069, Ley General de Contrataciones Públicas, aprobado mediante Decreto Supremo N° 009-2025-EF

Importante para la entidad contratante

Sólo en caso de emplearse el diseño y construcción se debe emplear la cláusula de resolución de terminación anticipada, se debe incluir la siguiente cláusula:

CLÁUSULA [.....]: RESOLUCIÓN POR TERMINACIÓN ANTICIPADA

Las partes acuerdan la resolución por terminación anticipada del contrato en caso de que el contrato contenga más de un componente o hito y el resultado de alguno de estos impida o haga innecesaria la continuidad del siguiente, sin que resulte atribuible a alguna de las partes, de acuerdo con lo previsto en el artículo 121 del Reglamento de la Ley N° 32069, Ley General de Contrataciones Públicas, aprobado por Decreto Supremo N° 009-2025-EF.

Los componentes o hitos específicos del contrato son [INCLUIR EL DETALLE DE LOS COMPONENTES O HITOS ESPECÍFICOS DEL CONTRATO]

CLÁUSULA [.....]: RESOLUCIÓN POR TERMINACIÓN ANTICIPADA POR PERDIDA DE VIABILIDAD SOBREVINIENTE.

Las partes acuerdan la resolución por terminación anticipada del contrato en caso de que se verifica que el proyecto de inversión ha perdido las condiciones que sustentaron la viabilidad con la alternativa seleccionada, por causas no atribuibles al contratista.

CLÁUSULA [.....]: RESOLUCIÓN POR TERMINACIÓN ANTICIPADA POR MOTIVOS PRESUPUESTALES.

Las partes acuerdan la resolución por terminación anticipada del contrato en caso la entidad contratante no tenga recursos presupuestales suficientes para financiar la ejecución de la obra considerando el presupuesto del expediente técnico elaborado por el contratista o cuando éste supere el porcentaje señalado en el numeral 175.1 del artículo 175 del Reglamento de la Ley N° 32069, Ley General de Contrataciones Públicas, aprobado por Decreto Supremo N° 009-2025-EF.

Esta nota deberá ser eliminada una vez culminada la elaboración de las bases

CLÁUSULA DÉCIMOQUINTA: RESPONSABILIDAD DE LAS PARTES

Cuando se resuelva el contrato por causa imputable a alguna de las partes, se debe resarcir los daños y perjuicios ocasionados, a través de la indemnización correspondiente. Ello no obsta la aplicación de las sanciones administrativas, penales y pecuniarias a que dicho incumplimiento diere lugar, en el caso que éstas correspondan.

Lo señalado precedentemente no exime a ninguna de las partes del cumplimiento de las demás obligaciones previstas en el presente contrato.

Importante para la entidad contratante

En caso así se haya determinado en la estrategia de contratación, se pueden establecer límites a la indemnización derivados de la responsabilidad por vicios ocultos o de cualquier incumplimiento del contratista o de la entidad contratante son establecidos en el contrato. En dicho caso, se incluye en la presente cláusula el siguiente párrafo:

*“En cualquier caso, independientemente de que se haya declarado la resolución del contrato, o recepción y conformidad de la obra o componente de obra, el límite de la indemnización derivado de la responsabilidad por vicios ocultos o de cualquier incumplimiento del contratista o de la entidad contratante, de acuerdo con lo señalado literal f) del numeral 69.2 del artículo 69 de la Ley, es de **INDICAR EL PORCENTAJE DEL VALOR DEL CONTRATO ORIGINAL QUE CORRESPONDERÍA AL LÍMITE POR INDENMIZACIÓN, EN CONCORDANCIA CON EL REQUERIMIENTO**.”*

Únicamente se puede limitar la indemnización en caso se trate de un contrato de ejecución de obra o con componente de obra siempre que cumpla las condiciones del numeral 216.3 del artículo 216 del Reglamento:

- El monto del contrato original sea igual o mayor a S/ 50 000 000,00 (cincuenta millones y 00/100 soles) y/o se trate de un contrato estandarizado de ingeniería y construcción de uso internacional.*
- El límite a la indemnización no puede ser menor al 20% del valor del contrato actualizado. Los daños y perjuicios causados por dolo o culpa inexcusable no se consideran dentro de dicho límite.*

Esta nota debe ser eliminada una vez culminada la elaboración de bases

CLÁUSULA DÉCIMOSEXTA: ANTICORRUPCIÓN Y ANTISOBORNO

A la suscripción de este contrato, EL CONTRATISTA declara y garantiza no haber ofrecido, negociado, prometido o efectuado ningún pago o entrega de cualquier beneficio o incentivo ilegal, de manera directa o indirecta, a los evaluadores del proceso de contratación o cualquier servidor de la entidad contratante.

Asimismo, EL CONTRATISTA se obliga a mantener una conducta proba e íntegra durante la vigencia del contrato, y después de culminado el mismo en caso existan controversias pendientes de resolver, lo que supone actuar con probidad, sin cometer actos ilícitos, directa o indirectamente.

Aunado a ello, EL CONTRATISTA se obliga a abstenerse de ofrecer, negociar, prometer o dar regalos, cortesías, invitaciones, donativos o cualquier beneficio o incentivo ilegal, directa o indirectamente, a funcionarios públicos, servidores públicos, locadores de servicios o proveedores de servicios del área usuaria, de la dependencia encargada de la contratación, actores del proceso de contratación³¹ y/o cualquier servidor de la entidad contratante, con la finalidad de obtener alguna ventaja indebida o beneficio ilícito. En esa línea, se obliga a adoptar las medidas técnicas, organizativas y/o de personal necesarias para asegurar que no se practiquen los actos previamente señalados.

Adicionalmente, EL CONTRATISTA se compromete a denunciar oportunamente ante las autoridades competentes los actos de corrupción o de inconducta funcional de los cuales tuviera conocimiento durante la ejecución del contrato con LA ENTIDAD CONTRATANTE.

Tratándose de una persona jurídica, lo anterior se extiende a sus accionistas, participacionistas, integrantes de los órganos de administración, apoderados, representantes legales, funcionarios, asesores o cualquier persona vinculada a la persona jurídica que representa; comprometiéndose a informarles sobre los alcances de las obligaciones asumidas en virtud del presente contrato.

Finalmente, el incumplimiento de las obligaciones establecidas en esta cláusula, durante la ejecución contractual, otorga a LA ENTIDAD CONTRATANTE el derecho de resolver total o parcialmente el contrato³². Cuando lo anterior se produzca por parte de un proveedor adjudicatario de los catálogos electrónicos de acuerdo marco, el incumplimiento de la presente cláusula conllevará que sea excluido de los Catálogos Electrónicos de Acuerdo Marco³³. En ningún caso, dichas medidas impiden el inicio de las acciones civiles, penales y administrativas a que hubiera lugar³⁴.

CLÁUSULA DÉCIMOSÉTIMA: MARCO LEGAL DEL CONTRATO

El marco legal comprende la Ley N° 32069, Ley General de Contrataciones Públicas y su Reglamento, las directivas que emita la Dirección General de Abastecimiento del Ministerio de Economía y Finanzas, así como el OECE y demás normativa especial que resulte aplicable.

CLÁUSULA DÉCIMOCTAVA: SOLUCIÓN DE CONTROVERSIAS¹²

Las controversias que surjan entre las partes durante la ejecución del contrato se resuelven mediante **[CONSIGNAR EL MECANISMO DE SOLUCIÓN DE CONTROVERSIAS]**, según el acuerdo de las partes.

Cualquiera de las partes tiene derecho a iniciar el arbitraje a fin de resolver dichas controversias dentro del plazo de caducidad previsto en la Ley N° 32069, Ley General de Contrataciones Públicas y su Reglamento.

Importante para la entidad contratante

En caso de haberse pactado la conciliación como medio de solución de controversias, previo al inicio del arbitraje, debe incorporarse el siguiente texto:

“Cualquiera de las partes tiene el derecho a solicitar una conciliación dentro del plazo de caducidad correspondiente, según lo señalado en el artículo 82 de la Ley 32069, sin perjuicio de recurrir al arbitraje, en caso no se llegue a un acuerdo entre ambas partes o se llegue a un acuerdo parcial. Las controversias sobre nulidad del contrato solo pueden ser sometidas a arbitraje”

¹² De acuerdo con el numeral 84.1 del artículo 84 de la Ley General de Contrataciones Públicas, las partes pueden recurrir al arbitraje ad hoc solo cuando el monto de la controversia no supere las diez UIT.

Esta nota deberá ser eliminada una vez culminada la elaboración de las bases

El Laudo arbitral emitido es inapelable, definitivo y obligatorio para las partes desde el momento de su notificación, según lo previsto en el numeral 84.9 del artículo 84 de la Ley N° 32069, Ley General de Contrataciones Públicas.

Importante para la entidad contratante

De acuerdo con lo dispuesto en el numeral 346.1 del artículo 346 del Reglamento, incluir la siguiente cláusula, en caso corresponda:

CLÁUSULA []: JUNTA DE PREVENCIÓN Y RESOLUCIÓN DE DISPUTAS

Las partes acuerdan para la solución de las controversias derivadas del presente contrato de obra conformar una Junta de Prevención y Resolución de Disputas (JPRD) de acuerdo a las disposiciones de la Ley N° 32069, Ley General de Contrataciones Públicas, su Reglamento y la directiva que emita el OECE al respecto (en adelante, las "Normas Aplicables a la JPRD"); encargando su organización y administración al [DENOMINACIÓN O RAZÓN SOCIAL DEL CENTRO DE ADMINISTRACIÓN ELEGIDO POR EL POSTOR GANADOR DE LA BUENA PRO DE LA LISTA CONSIDERADA EN LAS BASES, AL CUAL ENCARGAN LA ORGANIZACIÓN DE LA JPRD].

La junta de prevención y resolución de disputas está compuesta por [TRES (3) MIEMBROS / UN (1) MIEMBRO], los/el cual/es es/son designado/s conforme a las Normas Aplicables a la JPRD.

Todas las controversias generadas entre las partes con ocasión del presente Contrato deben ser sometidas, en primer lugar, a la decisión de la JPRD de conformidad con las Normas Aplicables a las JPRD.

La decisión que emita la JPRD es vinculante y, por tanto, de inmediato y obligatorio cumplimiento para las partes conforme a lo establecido en las Normas Aplicables a la JPRD. El incumplimiento de la decisión otorga a la parte afectada la potestad de resolver el contrato, previo aviso requiriendo el cumplimiento.

En caso alguna de las partes no esté de acuerdo con la decisión emitida por la JPRD, puede someter la controversia a arbitraje. Las partes acuerdan que es condición obligatoria para el inicio del arbitraje el haber concluido de modo previo el procedimiento ante la JPRD.

Incorporar o eliminar, según corresponda, esta nota debe ser eliminada una vez culminada la elaboración de bases

CLÁUSULA DÉCIMONOVENA: CONVENIO ARBITRAL

Las partes acuerdan que todo litigio y controversia resultante de este contrato o relativo a éste, se resolverá mediante arbitraje de acuerdo con los artículos 332 y 333 del Reglamento de la Ley N° 32069, Ley General de Contrataciones Públicas, aprobado por Decreto Supremo N° 009-2025-EF. El arbitraje es organizado y administrado por **[CONSIGNAR LA INSTITUCIÓN ARBITRAL, CORTE ARBITRAL CONSTITUÍDA EN OTRO PAÍS O UN FORO DE REPUTACIÓN RECONOCIDA INTERNACIONALMENTE, SEGÚN CORRESPONDA]** de conformidad con sus reglamentos y estatutos vigentes, a los cuales las partes se someten libremente y considerando **[INDICAR LAS ESTIPULACIONES ADICIONALES QUE LAS PARTES HAYAN ACORDADO SEGÚN EL NUMERAL 332.3 DEL ARTÍCULO 332 DEL REGLAMENTO DE LA LEY N° 32069, LEY GENERAL DE CONTRATACIONES PÚBLICAS, APROBADO POR DECRETO SUPREMO N° 009-2025-EF].**

Advertencia

La Institución Arbitral es elegida por el postor ganador de la buena pro de la lista de instituciones arbitrales que haya propuesto la entidad contratante en las bases del procedimiento de selección. Para dicho efecto, al remitir los documentos para la suscripción del contrato, el postor ganador de la buena pro comunica la Institución Arbitral elegida de la referida lista, caso contrario, acuerda con la entidad contratante una Institución Arbitral distinta. En caso de falta de acuerdo, la Institución Arbitral es elegida de la mencionada lista por la entidad contratante de manera definitiva.

Las partes pueden establecer estipulaciones adicionales o modificatorias del convenio arbitral, en la medida que no contravengan las disposiciones de la normativa de contrataciones públicas y/o las disposiciones especiales contenidas en la normativa general de arbitraje.

El arbitraje es resuelto por árbitro único o por un tribunal arbitral conformado por tres árbitros, según el acuerdo de las partes, conforme a lo dispuesto en numeral 84.2 del artículo 84 de la Ley. En caso de duda o falta de acuerdo, el arbitraje es resuelto por árbitro único, a no ser que la complejidad o cuantía de las controversias justifique la conformación de un tribunal arbitral, lo cual es determinado por las partes o conforme al Reglamento de la institución arbitral competente. En el caso de los arbitrajes ad hoc, la controversia es resuelta por árbitro único.

CLÁUSULA VIGÉSIMA: FACULTAD DE ELEVAR A ESCRITURA PÚBLICA

Cualquiera de las partes puede elevar el presente contrato a Escritura Pública corriendo con todos los gastos que demande esta formalidad.

CLÁUSULA VIGÉSIMA PRIMERA: NOTIFICACIONES DURANTE LA EJECUCIÓN CONTRACTUAL

Las partes declaran el siguiente domicilio para efecto de las notificaciones que se **realicen vía notarial conforme la Décimo Tercera Disposición Complementaria Transitoria del Reglamento de la Ley N° 32069, Ley General de Contrataciones Públicas, aprobado mediante Decreto Supremo N° 009-2025-EF:**

DOMICILIO DE LA ENTIDAD CONTRATANTE: [.....]

DOMICILIO DEL CONTRATISTA: [CONSIGNAR EL DOMICILIO SEÑALADO POR EL POSTOR GANADOR DE LA BUENA PRO AL PRESENTAR LOS REQUISITOS PARA EL PERFECCIONAMIENTO DEL CONTRATO]

La variación del domicilio aquí declarado de alguna de las partes debe ser comunicada a la otra parte, formalmente y por escrito, con una anticipación no menor de quince días calendario.

El CONTRATISTA señala el siguiente correo electrónico para efectos de las notificaciones que se realicen durante la ejecución del presente contrato, que no se realicen a través del SEACE de la Pladipoc:

CORREO ELECTRÓNICO CONTRATISTA: [CONSIGNAR EL CORREO ELECTRÓNICO SEÑALADO POR EL POSTOR GANADOR DE LA BUENA PRO AL PRESENTAR LOS REQUISITOS PARA EL PERFECCIONAMIENTO DEL CONTRATO]

La variación del correo electrónico aquí declarado debe ser comunicada a la entidad contratante, formalmente y por escrito, con una anticipación no menor de cinco días calendario.

De acuerdo con las bases integradas, la oferta y las disposiciones del presente contrato, las partes lo firman por duplicado en señal de conformidad en la ciudad de **[.....] al [CONSIGNAR FECHA]**.

“LA ENTIDAD
CONTRATANTE”

“EL CONTRATISTA”

Advertencia

La entidad contratante suscribe el contrato mediante firma digital, en caso de que el postor adjudicado con la buena pro cuente con certificado digital emitido por una entidad de certificación, de acuerdo con la normativa de la materia. Excepcionalmente, la entidad contratante con el debido sustento puede proceder a la firma del contrato mediante medios manuales, de acuerdo con el numeral 87.3 del artículo 87 del Reglamento.

ANEXOS

ANEXO N° 1

DECLARACIÓN JURADA DE DATOS DEL POSTOR

Señores

EVALUADORES

LICITACIÓN PÚBLICA DE OBRAS N° [CONSIGNAR NOMENCLATURA DEL PROCEDIMIENTO DE SELECCIÓN]

Presente.-

El que se suscribe, [.....], postor y/o representante Legal de **[CONSIGNAR EN CASO DE SER PERSONA JURÍDICA]**, identificado con **[CONSIGNAR TIPO DE DOCUMENTO DE IDENTIDAD] N° [CONSIGNAR NÚMERO DE DOCUMENTO DE IDENTIDAD]**, con poder inscrito en la localidad de **[CONSIGNAR EN CASO DE SER PERSONA JURÍDICA]** en la Ficha N° **[CONSIGNAR EN CASO DE SER PERSONA JURÍDICA]** Asiento N° **[CONSIGNAR EN CASO DE SER PERSONA JURÍDICA]**, **DECLARO BAJO JURAMENTO** que la siguiente información se sujeta a la verdad:

Nombre, Denominación o Razón Social:			
Domicilio Legal:			
RUC:	Teléfono(s):		
MYPE ¹³	SI ()	NO ()	
Correo electrónico:			

Autorización de notificación por correo electrónico:

Autorizo que se notifiquen al correo electrónico indicado las siguientes actuaciones:

1. Solicitud de la descripción a detalle de todos los elementos constitutivos de la oferta.
2. Solicitud de negociación regulado en el numeral 167.4 del artículo 167 del Reglamento de la Ley N° 32069, Ley General de Contrataciones Públicas, aprobado por Decreto Supremo N° 009-2025-EF.
3. Solicitud de subsanación de los requisitos para perfeccionar el contrato.
4. Solicitud para presentar los documentos para perfeccionar el contrato, según orden de prelación, de conformidad con lo previsto en el artículo 91 del Reglamento de la Ley N° 32069, Ley General de Contrataciones Públicas, aprobado por Decreto Supremo N° 009-2025-EF.
5. Respuesta a la solicitud de acceso al expediente de contratación.

Asimismo, me comprometo a remitir la confirmación de recepción del correo electrónico, en el plazo máximo de dos días hábiles de recibida la comunicación.

[CONSIGNAR CIUDAD Y FECHA]

.....
Firma, nombres y apellidos del postor o representante legal, según corresponda

Advertencia

¹³ Esta información será verificada por la entidad contratante en la página web del Ministerio de Trabajo y Promoción del Empleo en la sección consulta de empresas acreditadas en el REMYPE en el link: <http://www2.trabajo.gob.pe/servicios-en-linea-2-2/> y se tendrá en consideración, en caso el consorcio ganador de la buena pro solicite la retención del diez por ciento (10%) del monto del contrato, en calidad de garantía de fiel cumplimiento, según lo señalado en el artículo 114, del Reglamento.

La notificación dirigida a la dirección de correo electrónico consignada se entenderá válidamente efectuada cuando la entidad contratante reciba el acuse de recepción.

Advertencia

Cuando se trate de consorcios, la declaración jurada es la siguiente:

**ANEXO N° 1
DECLARACIÓN JURADA DE DATOS DEL POSTOR EN CONSORCIO**

Señores

EVALUADORES

LICITACIÓN PÚBLICA DE OBRAS N° [CONSIGNAR NOMENCLATURA DEL PROCEDIMIENTO DE SELECCIÓN]

Presente.-

El que se suscribe, [.....], representante común del consorcio **[CONSIGNAR EL NOMBRE DEL CONSORCIO]**, identificado con **[CONSIGNAR TIPO DE DOCUMENTO DE IDENTIDAD] N° [CONSIGNAR NÚMERO DE DOCUMENTO DE IDENTIDAD]**, **DECLARO BAJO JURAMENTO** que la siguiente información se sujeta a la verdad:

Datos del consorciado 1			
Nombre, Denominación o Razón Social:			
Domicilio Legal:			
RUC:	Teléfono(s) :		
MYPE ¹⁴	SI ()	NO ()	
Correo electrónico:			

Datos del consorciado 2			
Nombre, Denominación o Razón Social:			
Domicilio Legal:			
RUC:	Teléfono(s) :		
MYPE ¹⁵	SI ()	NO ()	
Correo electrónico:			

Datos del consorciado 3			
Nombre, Denominación o Razón Social:			
Domicilio Legal:			
RUC:	Teléfono(s) :		
MYPE ¹⁶	SI ()	NO ()	

¹⁴ Esta información será verificada por la entidad contratante en la página web del Ministerio de Trabajo y Promoción del Empleo en la sección consulta de empresas acreditadas en el REMYPE en el link: <http://www2.trabajo.gob.pe/servicios-en-linea-2-2/> y se tendrá en consideración, en caso el consorcio ganador de la buena pro solicite la retención del diez por ciento (10%) del monto del contrato, en calidad de garantía de fiel cumplimiento, según lo señalado en el artículo 114 del Reglamento. Para dicho efecto, todos los integrantes del consorcio deben acreditar la condición de micro o pequeña empresa.

¹⁵ Ibidem

¹⁶ Ibidem

Correo electrónico:

Autorización de notificación por correo electrónico:

Correo electrónico común del consorcio:

Autorizo que se notifiquen al correo electrónico indicado las siguientes actuaciones:

1. Solicitud de la descripción a detalle de todos los elementos constitutivos de la oferta.
2. Solicitud de negociación regulado en el artículo 167 del Reglamento de la Ley N° 32069, Ley General de Contrataciones Públicas, aprobado por Decreto Supremo N° 009-2025-EF.
3. Solicitud de subsanación de los requisitos para perfeccionar el contrato.
4. Solicitud para presentar los documentos para perfeccionar el contrato, según orden de prelación, de conformidad con lo previsto en el artículo 91 del Reglamento de la Ley N° 32069, Ley General de Contrataciones Públicas, aprobado por Decreto Supremo N° 009-2025-EF.
5. Respuesta a la solicitud de acceso al expediente de contratación.

Asimismo, me comprometo a remitir la confirmación de recepción del correo electrónico, en el plazo máximo de dos días hábiles de recibida la comunicación.

[CONSIGNAR CIUDAD Y FECHA]

.....
**Firma, nombres y apellidos del representante
común del consorcio**

Advertencia

La notificación dirigida a la dirección de correo electrónico consignada se entenderá válidamente efectuada cuando la entidad contratante reciba acuse de recepción.

ANEXO N° 2

PACTO DE INTEGRIDAD¹⁷

Señores

EVALUADORES

LICITACIÓN PÚBLICA DE OBRAS N° [CONSIGNAR NOMENCLATURA DEL PROCEDIMIENTO DE SELECCIÓN]

Presente.-

El que suscribe, [.....], postor y/o representante legal de **[CONSIGNAR EN CASO DE SER PERSONA JURÍDICA]**, identificado con **[CONSIGNAR TIPO DE DOCUMENTO DE IDENTIDAD] N° [CONSIGNAR NÚMERO DE DOCUMENTO DE IDENTIDAD]**, con poder inscrito en la localidad de **[CONSIGNAR EN CASO DE SER PERSONA JURÍDICA]** en la Ficha N° **[CONSIGNAR EN CASO DE SER PERSONA JURÍDICA]** Asiento N° **[CONSIGNAR EN CASO DE SER PERSONA JURÍDICA]**, en su calidad de proveedor en el ámbito de aplicación de la normativa de contratación pública, **suscribo el presente Pacto de Integridad** bajo los siguientes términos y condiciones:

PRIMERO: Declaro, bajo juramento:

1. Que conozco los impedimentos para ser participante, postor, contratista o subcontratista, establecidos en el artículo 30 de la Ley N° 32069, Ley General de Contrataciones Públicas.
2. Que los recursos que componen mi patrimonio o el patrimonio de la persona jurídica a la que represento no provienen de lavado de activos, narcotráfico, minería ilegal, financiamiento del terrorismo, y/o de cualquier actividad ilícita.
3. Que conozco la obligación de denunciar cualquier acto de corrupción cometido por los actores del proceso de contratación, así como las medidas de protección que le asisten a los denunciantes¹⁸; además de las consecuencias administrativas y legales que de estos se derivan.
4. Que conozco el alcance de la Ley N° 28024, Ley que regula la gestión de intereses en la administración pública y su reglamento, aprobado por Decreto Supremo N° 120-2019-PCM, así como el marco de aplicación de la Ley N° 31564, Ley de prevención y mitigación del conflicto de intereses en el acceso y salida de personal del servicio público, y su reglamento aprobado por Decreto Supremo N° 082-2023-PCM¹⁹.
5. Que conozco el alcance de la cláusula anticorrupción y antisoborno de los contratos suscritos en el marco del proceso de contratación y las consecuencias derivadas de su incumplimiento²⁰.

¹⁷ De conformidad con el literal b del numeral 69.1 del artículo 69 y el numeral 57 del Anexo I Definiciones del Reglamento de la Ley N° 32069, Ley General de Contrataciones Públicas, aprobado por Decreto Supremo N° 0059-2025-EF.

¹⁸ Decreto Legislativo N° 1327, Decreto Legislativo que establece medidas de protección para el denunciante de actos de corrupción y sanciona las denuncias realizadas de mala fe, y su Reglamento aprobado por Decreto Supremo N.º 010-2017-JUS, modificado por Decreto Supremo N° 002-2020-JUS, en concordancia con la Directiva N° 002-2023-PCM-SIP: Directiva para la gestión de denuncias y solicitudes de medidas de protección al denunciante de actos de corrupción recibidas a través de la plataforma digital única de denuncias del ciudadano, aprobada por Resolución de Secretaría de Integridad Pública N° 005-2023-PCM-SIP.

¹⁹ Reglamento de la Ley N° 31564:

Artículo 24.- Inhabilitación de ex funcionarios, ex servidores públicos, empresas e instituciones privadas

El incumplimiento de los impedimentos señalados en el numeral 4.2 del artículo 4 de la Ley por parte de las personas, las empresas e instituciones privadas involucradas en dicho incumplimiento, es sancionado con la inhabilitación por cinco años para contratar o prestar servicios al Estado, bajo cualquier modalidad, sin perjuicio de las acciones civiles y penales a que hubiera lugar conforme al numeral 7.7 del artículo 7 de la Ley. En caso de ex funcionarios y ex servidores públicos se aplica el procedimiento administrativo disciplinario sujeto a la Ley N° 30057, Ley del Servicio Civil o normas específicas.

²⁰ Conforme a lo establecido en el artículo 68 de la Ley General de Contrataciones Públicas, así como en el artículo 274 numeral d), de su Reglamento:

Artículo 68. Resolución del contrato

68.1. Cualquiera de las partes puede resolver, total o parcialmente, el contrato en los siguientes supuestos:

d) Por incumplimiento de la cláusula anticorrupción.

Artículo 274. Causales de exclusión de proveedores adjudicatarios de los catálogos electrónicos de acuerdo marco

SEGUNDO: Dentro de ese marco, asumo los siguientes compromisos:

1. Mantener una conducta proba e íntegra en todas las actividades del proceso de contratación, lo que supone actuar con honestidad y veracidad, sin cometer actos ilícitos, directa o indirectamente, así como respetar la libertad de concurrencia y las condiciones de competencia efectiva en el proceso de contratación y abstenerme de realizar prácticas que la restrinjan o afecten.

[Solo para personas jurídicas] Lo anterior se hace extensivo, para conocimiento, a los socios, accionistas, participacionistas, integrantes de los órganos de administración, apoderados, representantes legales, funcionarios, asesores y personas vinculadas a la persona jurídica que represento.

2. Abstenerme de ofrecer, dar o prometer regalos, cortesías, invitaciones, donativos u otros beneficios similares, a funcionarios o servidores públicos de la dependencia encargada de las contrataciones, actores del proceso de contratación y personal de la entidad contratante.
3. Denunciar ante las autoridades competentes, de manera oportuna, los actos de corrupción, inconducta funcional, conflicto de intereses u otro de naturaleza similar, respecto de lo cual tuviera conocimiento en el marco del proceso de contratación (<https://denuncias.servicios.gob.pe/>).
4. Facilitar las acciones o mecanismos implementados por la entidad pública responsable del proceso de contratación para fortalecer la transparencia, promover la lucha contra la corrupción y fomentar la rendición de cuentas.

TERCERO: Este pacto de integridad tiene vigencia desde el momento de su suscripción hasta la culminación de la fase de selección²¹; y, en caso de resultar adjudicado con la buena pro, este mantiene su vigencia hasta la culminación del contrato.

CUARTO: Para efectos de salvaguardar el contenido del Pacto de Integridad frente a eventuales incumplimientos de los compromisos asumidos, me someto a las acciones de debida diligencia, supervisión, fiscalización posterior, iniciativas de veeduría autorizadas por la entidad contratante u otros que correspondan; así como a las responsabilidades administrativas, civiles y/o penales que se deriven de estos, conforme al marco legal vigente.

En señal de conformidad, suscribo el presente pacto de integridad, a los () días del mes () de 20(), manifestando que la información declarada se sujeta al principio de presunción de veracidad, conforme a lo dispuesto en el artículo IV del Título Preliminar de la Ley N° 27444, Ley del Procedimiento Administrativo General²²

Firma
N° de DNI:

Un proveedor adjudicatario es excluido de los Catálogos Electrónicos de Acuerdo Marco, en los siguientes casos:
d) Por incumplimiento de la cláusula anticorrupción y antisoborno.

²¹ **Artículo 92. Culminación de la fase de selección**, del Decreto Supremo N°009-2025-EF:

La fase de selección culmina cuando: a) Se perfecciona el contrato, b) Se cancela el procedimiento de selección, c) Se deja sin efecto el otorgamiento de la buena pro por causa imputable a la entidad contratante, d) No se perfeccione el contrato por los supuestos establecidos en el artículo 91.

²² 1.7 Principio de Presunción de Veracidad. - En la tramitación del procedimiento administrativo, se presume que los documentos y declaraciones formulados por los administrados en la forma prescrita por esta Ley, responden a la verdad de los hechos que ellos afirman. Esta presunción admite prueba en contrario.

ANEXO N° 3²³

DECLARACIÓN JURADA

Señores

EVALUADORES

LICITACIÓN PÚBLICA DE OBRAS N° [CONSIGNAR NOMENCLATURA DEL PROCEDIMIENTO DE SELECCIÓN]

Presente.-

Mediante el presente el suscrito, postor y/o representante legal de **[CONSIGNAR EN CASO DE SER PERSONA JURÍDICA]**, declaro bajo juramento:

- i. No tener impedimento para postular en el procedimiento de selección ni para contratar con el Estado, conforme al artículo 30 de la Ley N° 32069, Ley General de Contrataciones Públicas.
- ii. Conocer las sanciones contenidas en la Ley N° 320695, Ley General de Contrataciones Públicas y su Reglamento aprobado mediante Decreto Supremo N° 009-2025-EF, así como las disposiciones aplicables de la Ley N° 27444, Ley del Procedimiento Administrativo General.
- iii. Participar en el presente proceso de contratación en forma independiente sin mediar consulta, comunicación, acuerdo, arreglo o convenio con ningún proveedor; y, conocer las disposiciones del Decreto Legislativo N° 1034, Decreto Legislativo que aprueba la Ley de Represión de Conductas Anticompetitivas.
- iv. Conocer, aceptar y someterme a las bases, condiciones y reglas del procedimiento de selección.
- v. Ser responsable de la veracidad de los documentos e información que presento en el presente procedimiento de selección.
- vi. Comprometerme a mantener la oferta presentada durante el procedimiento de selección y a perfeccionar el contrato, en caso de resultar favorecido con la buena pro.

[CONSIGNAR CIUDAD Y FECHA]

.....
Firma, nombres y apellidos del postor o representante legal, según corresponda

Advertencia

En el caso de consorcios, cada integrante debe presentar esta declaración jurada, salvo que sea presentada por el representante común del consorcio.

²³ Artículo 69 del Reglamento de la Ley N° 32069, Ley General de Contrataciones Públicas, aprobado por Decreto Supremo N° 0059-2025-EF.

ANEXO N° 4

PROMESA DE CONSORCIO

(Sólo para el caso en que un consorcio se presente como postor)

Señores

EVALUADORES

LICITACIÓN PÚBLICA DE OBRAS N° [CONSIGNAR NOMENCLATURA DEL PROCEDIMIENTO DE SELECCIÓN]

Presente.-

Los suscritos declaramos expresamente que hemos convenido en forma irrevocable, durante el lapso que dure el procedimiento de selección, para presentar una oferta conjunta a la **LICITACIÓN PÚBLICA DE OBRAS N° [CONSIGNAR NOMENCLATURA DEL PROCEDIMIENTO DE SELECCIÓN]**.

Asimismo, en caso de obtener la buena pro, nos comprometemos a formalizar el contrato de consorcio, de conformidad con lo establecido por los artículos 88 y 89 del Reglamento de la Ley N° 32069, Ley General de Contrataciones Públicas, aprobado por Decreto Supremo N° 009-2025-EF bajo las siguientes condiciones:

a) Integrantes del consorcio

1. **[NOMBRE, DENOMINACIÓN O RAZÓN SOCIAL DEL CONSORCIADO 1]**.
2. **[NOMBRE, DENOMINACIÓN O RAZÓN SOCIAL DEL CONSORCIADO 2]**.

b) Designamos a **[CONSIGNAR NOMBRES Y APELLIDOS DEL REPRESENTANTE COMÚN]**, identificado con **[CONSIGNAR TIPO DE DOCUMENTO DE IDENTIDAD] N° [CONSIGNAR NÚMERO DE DOCUMENTO DE IDENTIDAD]**, como representante común del consorcio para efectos de participar en todos los actos referidos al procedimiento de selección, suscripción y ejecución del contrato correspondiente con **[CONSIGNAR NOMBRE DE LA ENTIDAD]**.

Asimismo, declaramos que el representante común del consorcio no se encuentra impedido, inhabilitado ni suspendido para contratar con el Estado.

c) Fijamos nuestro domicilio legal común en **[.....]**, y nuestro correo electrónico común: **[.....]**, al cual se notificarán todas las comunicaciones dirigidas al Consorcio durante el procedimiento de selección hasta la suscripción del contrato.

d) Las obligaciones que corresponden a cada uno de los integrantes del consorcio son las siguientes:

- | | | |
|----|---|---------------------|
| 1. | OBLIGACIONES DE <u>[NOMBRE, DENOMINACIÓN O RAZÓN SOCIAL DEL CONSORCIADO 1]</u> | [%] ²⁴ |
| | <u>[DESCRIBIR LAS OBLIGACIONES DEL CONSORCIADO 1]</u> | |
| 2. | OBLIGACIONES DE <u>[NOMBRE, DENOMINACIÓN O RAZÓN SOCIAL DEL CONSORCIADO 2]</u> | [%] ²⁵ |
| | <u>[DESCRIBIR LAS OBLIGACIONES DEL CONSORCIADO 2]</u> | |

TOTAL OBLIGACIONES	100% ²⁶
--------------------	--------------------

[CONSIGNAR CIUDAD Y FECHA]

²⁴ Consignar únicamente el porcentaje total de las obligaciones, el cual debe ser expresado en número entero, sin decimales.

²⁵ Consignar únicamente el porcentaje total de las obligaciones, el cual debe ser expresado en número entero, sin decimales.

²⁶ Este porcentaje corresponde a la sumatoria de los porcentajes de las obligaciones de cada uno de los integrantes del consorcio.

.....
Consortiado 1
Nombres, apellidos y firma del consorciado 1
o de su representante legal
tipo y N° de documento de identidad

.....
Consortiado 2
Nombres, apellidos y firma del consorciado 2
o de su representante legal
tipo y N° de documento de identidad

.....
Consortiado 3
Nombres, apellidos y firma del consorciado 3
o de su Representante Legal
Tipo y N° de Documento de Identidad

Advertencia

El Anexo N° 5 únicamente es presentado por los postores que, si bien son parientes de los impedidos referidos en el inciso 1 del numeral 30.1 del artículo 30 de la Ley N° 32069, Ley General de Contrataciones Públicas, no le son aplicables los impedimentos en razón de parentesco del

inciso 2 del citado numeral, debido a que cumplen alguna de las siguientes condiciones: i) Han suscrito un contrato derivado de un procedimiento de selección competitivo o no competitivo o, ii) han ejecutado cuatro contratos menores en el mismo tipo de objeto al que postula. Para el caso de obras, el pariente debe haber ejecutado los contratos dentro de los dos años previos a la convocatoria del procedimiento de selección, contratación directa o a la adjudicación de un contrato menor.

ANEXO N° 5

DECLARACIÓN JURADA DE DESAFECTACIÓN DE IMPEDIMENTO

Señores

EVALUADORES

LICITACIÓN PÚBLICA DE OBRAS N° [CONSIGNAR NOMENCLATURA DEL PROCEDIMIENTO DE SELECCIÓN]

Presente.-

El que suscribe, [.....], postor y/o representante legal de **[CONSIGNAR EN CASO DE SER PERSONA JURÍDICA]**, identificado con **[CONSIGNAR TIPO DE DOCUMENTO DE IDENTIDAD] N° [CONSIGNAR NÚMERO DE DOCUMENTO DE IDENTIDAD]**, con poder inscrito en la localidad de **[CONSIGNAR EN CASO DE SER PERSONA JURÍDICA]** en la Ficha N° **[CONSIGNAR EN CASO DE SER PERSONA JURÍDICA]** Asiento N° **[CONSIGNAR EN CASO DE SER PERSONA JURÍDICA]**, **declaro que tengo los siguientes parientes, los cuales cuentan con impedimento de carácter personal de conformidad con el inciso 1 del numeral 30.1 del artículo 30 de la Ley N° 32069, de acuerdo a lo siguiente:**

NOMBRE DEL PARIENTE 1 [.....] con DNI [.....] con CARGO [.....] en la ENTIDAD [.....] que a la fecha de la presente declaración cuenta con impedimento de carácter personal de Tipo **[CONSIGNAR 1A, 1B, 1C, 1D, 1E, 1F, y 1G, según corresponda]** de conformidad con el inciso 1 del numeral 30.1 del artículo 30 de la Ley N° 32069 Ley General de Contrataciones Públicas.

NOMBRE DEL PARIENTE 2 [.....] con DNI [.....] con cargo [.....] en la entidad [.....] que a la fecha de la presente declaración cuenta con impedimento de carácter personal de Tipo **[CONSIGNAR 1A, 1B, 1C, 1D, 1E, 1F, y 1G, SEGÚN CORRESPONDA]** de conformidad con el inciso 1 del numeral 30.1 del artículo 30 de la Ley N° 32069 Ley General de Contrataciones Públicas.

Sin perjuicio de ello, **DECLARO BAJO JURAMENTO** lo siguiente:

Me encuentro exceptuado del impedimento por razón de parentesco, en razón de **[INDICAR SUPUESTO: HABER SUSCRITO UN CONTRATO DERIVADO DE UN PROCEDIMIENTO DE SELECCIÓN COMPETITIVO O NO COMPETITIVO / HABER EJECUTADO CUATRO CONTRATOS MENORES EN EL MISMO TIPO DE OBJETO AL QUE POSTULA]** dentro de los dos años previos a la convocatoria del procedimiento de selección, contratación directa o a la adjudicación de un contrato menor] conforme al inciso 2 del numeral 30.1 del artículo 30 de la Ley N° 32069, Ley General de Contrataciones Públicas, lo cual acredito documentalmente para la presentación de ofertas, de conformidad con el numeral 39.4 del artículo 39 del Reglamento de la Ley N° 32069, Ley General de Contrataciones del Públicas, aprobado por Decreto Supremo N° 009-2025-EF.

[CONSIGNAR EL DETALLE DE LOS DOCUMENTOS CORRESPONDIENTES]

[CONSIGNAR CIUDAD Y FECHA]

.....
**Firma, nombres y apellidos del postor o
representante legal, según corresponda**

Importante para la entidad contratante

En caso de la contratación de ejecución de una obra bajo en el sistema de entrega de solo construcción incluir el siguiente anexo:

Esta nota deberá ser eliminada una vez culminada la elaboración de las bases

**ANEXO N° 6
OFERTA ECONOMICA**

ÍTEM O TRAMO N° [INDICAR NÚMERO]

Señores

EVALUADORES

LICITACIÓN PÚBLICA ABREVIADA DE OBRAS N° [CONSIGNAR NOMENCLATURA DEL PROCEDIMIENTO DE SELECCIÓN]

Presente.-

Es grato dirigirme a usted, para hacer de su conocimiento que, de acuerdo con las bases y demás documentos del procedimiento de la referencia, mi oferta es la siguiente:

[INCLUIR LA ESTRUCTURA DEL PRESUPUESTO DE OBRA, A FIN DE QUE EL POSTOR CONSIGNE LOS PRECIOS DE SU OFERTA, TAL COMO SE MUESTRA DE MANERA REFERENCIAL EN EL SIGUIENTE EJEMPLO:

<u>N° ÍTEM O TRAMO</u>	<u>PARTIDA</u>	<u>UNIDAD</u>	<u>METRADO</u>	<u>PU</u>	<u>SUB TOTAL</u>
			-	-	-

<u>1</u>	<u>Total costo directo (A)</u>	
<u>2</u>	<u>Gastos generales</u>	
<u>2.1</u>	<u>Gastos fijos</u>	
<u>2.2</u>	<u>Gastos variables</u>	
	<u>Total gastos generales (B)</u>	
<u>3</u>	<u>Utilidad (C)</u>	
	<u>SUBTOTAL (A+B+C)</u>	
<u>4</u>	<u>IGV²⁷</u>	
<u>5</u>	<u>Monto total de la oferta</u>	

El precio de la oferta en **[CONSIGNAR LA MONEDA DE LA CONVOCATORIA]** incluye todos los tributos, seguros, transporte, inspecciones, pruebas y, de ser el caso, los costos laborales conforme a la legislación vigente, así como cualquier otro concepto que pueda tener incidencia sobre el costo de la obra a ejecutar; excepto la de aquellos postores que gocen de alguna exoneración legal, no incluirán en el precio de su oferta los tributos respectivos.

²⁷ Para el cálculo del IGV, aplica el redondeo previsto en la Resolución de Superintendencia SUNAT N° 025-2000/SUNAT o norma que la reemplace. En ese sentido, el porcentaje se calcula considerando dos (2) decimales. Para efectos del redondeo
i) Si el primer decimal siguiente es inferior a cinco (5), el valor permanecerá igual, suprimiéndose los decimales posteriores y
ii) Si el primer decimal siguiente es igual o superior a cinco (5), el valor será incrementado en un centésimo.

[CONSIGNAR CIUDAD Y FECHA]

.....
Firma, nombres y apellidos del postor o representante legal o común, según corresponda

Advertencia

- *En caso de que el postor reduzca su oferta, según lo previsto en los artículos 165 y 166 del Reglamento, debe presentar nuevamente este Anexo.*
- *El postor que goce de alguna exoneración legal debe indicar que su oferta no incluye el tributo materia de la exoneración, debiendo incluir el siguiente texto:*
“Mi oferta no incluye [CONSIGNAR EL TRIBUTO MATERIA DE LA EXONERACIÓN]”.
- *El análisis de precios unitarios y el detalle de los gastos generales fijos y variables no se presentan en la oferta, sino para el perfeccionamiento del contrato.*

Importante para la entidad contratante

- *A fin de facilitar la labor de los evaluadores, se recomienda publicar conjuntamente con las bases un archivo en Excel del presupuesto de la obra conforme el expediente técnico a fin de que los postores puedan utilizarlo al momento de elaborar su oferta. En tal caso, consignar lo siguiente:*
“Adicionalmente al documento escaneado del presente anexo, el postor puede adjuntar el archivo en Excel del presupuesto de la obra (que fue publicado juntamente con las bases), completando la información que sustenta el precio de su oferta. En caso de divergencia prevalece el documento escaneado del precio de la oferta”.
- *En caso de procedimientos según relación de ítems o tramos, consignar lo siguiente:*
“El postor debe presentar el precio de su oferta en forma independiente, en los ítems o tramos que se presente”.
- *En caso de contratación de obras por paquete, consignar lo siguiente:*
“El postor debe presentar el precio de su oferta con el detalle de cada obra incluida en el paquete”.
Si durante la fase de actos preparatorios se ha dado a conocer la cuantía y la entidad contratante advierte que es posible la participación de proveedores que gozan del beneficio de la exoneración del IGV prevista en la Ley N° 27037, Ley de Promoción de la Inversión en la Amazonía, consignar lo siguiente:
“La oferta de los postores que presenten la Declaración Jurada de cumplimiento de condiciones para la aplicación de la exoneración del IGV (Anexo N° 7), debe encontrarse dentro de los límites de la cuantía sin IGV”.

Incluir las disposiciones, según corresponda, esta nota debe ser eliminada una vez culminada la elaboración de bases.

ANEXO N° 7

**AUTORIZACIÓN DE RETENCIÓN COMO GARANTÍA DE FIEL CUMPLIMIENTO DEL
CONTRATO Y/O FIEL CUMPLIMIENTO DE PRESTACIONES ACCESORIAS – PROVEEDORES
NO MYPES**

(DOCUMENTO A PRESENTAR PARA EL PERFECCIONAMIENTO DEL CONTRATO)

Señores

EVALUADORES

**LICITACIÓN PÚBLICA DE OBRAS N° [CONSIGNAR NOMENCLATURA DEL PROCEDIMIENTO DE
SELECCIÓN]**

Presente.-

El que se suscribe, [.....], postor adjudicado y/o representante legal de **[CONSIGNAR EN CASO DE SER PERSONA JURÍDICA]**, identificado con **[CONSIGNAR TIPO DE DOCUMENTO DE IDENTIDAD]** N° **[CONSIGNAR NÚMERO DE DOCUMENTO DE IDENTIDAD]**, autorizo que durante la ejecución del contrato, en la primera mitad del número total de pagos a realizarse, se me aplique la retención de forma prorrateada en cada pago, con cargo a ser devuelto al finalizar el contrato, como mecanismo de garantía de fiel cumplimiento de **[PRECISAR SI ES FIEL CUMPLIMIENTO DEL CONTRATO Y/O FIEL CUMPLIMIENTO DE PRESTACIONES ACCESORIAS]**, en el marco del numeral 61.8 del artículo 61 de la Ley N° 32069, Ley General de Contrataciones Públicas, y el artículo 114 del Reglamento, aprobado por Decreto Supremo N° 009-2025-EF, así como el artículo 3 de la Ley N° 32077, Ley que establece un medio alternativo de garantías de cumplimiento en los procesos de contratación pública de las MYPE.

[CONSIGNAR CIUDAD Y FECHA]

.....
**Firma, nombres y apellidos del postor o
representante legal o común, según corresponda**

Advertencia

La retención como mecanismo de garantía de fiel cumplimiento es aplicable, de acuerdo con los numerales 61.8 y 61.9 del artículo 61 de la Ley N° 32069, Ley General de Contrataciones Públicas, y el artículo 114 de su Reglamento, aprobado por Decreto Supremo N° 009-2025-EF, siempre que:

El plazo de la prestación sea igual o mayor de sesenta días calendario.

Se consideren, según corresponda, al menos dos pagos a favor del contratista o dos valorizaciones periódicas en función del avance de obra.

- La cuantía adjudicada sea igual o menor a S/ 480 000,00 (cuatrocientos ochenta mil y 00/100 soles).*

ANEXO N° 7

**AUTORIZACIÓN DE RETENCIÓN COMO GARANTÍA DE FIEL CUMPLIMIENTO DEL
CONTRATO Y/O FIEL CUMPLIMIENTO DE PRESTACIONES ACCESORIAS – PROVEEDORES
MYPES**

(DOCUMENTO A PRESENTAR PARA EL PERFECCIONAMIENTO DEL CONTRATO)

Señores

EVALUADORES

**LICITACIÓN PÚBLICA DE OBRAS N° [CONSIGNAR NOMENCLATURA DEL PROCEDIMIENTO DE
SELECCIÓN]**

Presente. -

El que se suscribe, [.....], postor adjudicado y/o representante legal de **[CONSIGNAR EN CASO DE SER PERSONA JURÍDICA]**, identificado con **[CONSIGNAR TIPO DE DOCUMENTO DE IDENTIDAD] N° [CONSIGNAR NÚMERO DE DOCUMENTO DE IDENTIDAD]**, autorizo que durante la ejecución del contrato, del número total de pagos a realizarse, se me aplique la retención de forma prorrateada en cada pago, con cargo a ser devuelto al finalizar el contrato, como mecanismo de garantía de fiel cumplimiento de **[PRECISAR SI ES FIEL CUMPLIMIENTO DEL CONTRATO Y/O FIEL CUMPLIMIENTO DE PRESTACIONES ACCESORIAS]**, en el marco del numeral 61.8 del artículo 61 de la Ley N° 32069, Ley General de Contrataciones Públicas, y el artículo 114 de su Reglamento, aprobado por Decreto Supremo N° 009-2025-EF, así como el artículo 3 de la Ley N° 32077, Ley que establece un medio alternativo de garantías de cumplimiento en los procesos de contratación pública de las MYPE.

[CONSIGNAR CIUDAD Y FECHA]

.....
**Firma, nombres y apellidos del postor o
representante legal o común, según corresponda**

Advertencia

La retención como mecanismo de garantía de fiel cumplimiento es aplicable, de acuerdo con los numerales 61.8 y 61.9 del artículo 61 de la Ley N° 32069, Ley General de Contrataciones Públicas y el artículo 114 de su Reglamento, aprobado por Decreto Supremo N° 009-2025-EF, así como el artículo 3 de la Ley N° 32077, Ley que establece un medio alternativo de garantías de cumplimiento en los procesos de contratación pública de las MYPE, siempre que:

- El plazo de la prestación sea igual o mayor de sesenta días calendario.*
- Se consideren, según corresponda, al menos dos pagos a favor del contratista o dos valorizaciones periódicas en función del avance de obra.*
- Cuando se adjudique la buena pro a un proveedor que califique como micro o pequeña empresa, procede la retención con independencia del monto de la contratación.*

ANEXO N° 8

**DECLARACIÓN JURADA DE PRESENTACIÓN DE FIDEICOMISO COMO GARANTÍA DE
FIEL CUMPLIMIENTO DEL CONTRATO**

(DOCUMENTO A PRESENTAR PARA EL PERFECCIONAMIENTO DEL CONTRATO)

Señores

EVALUADORES

**LICITACIÓN PÚBLICA DE OBRAS N° [CONSIGNAR NOMENCLATURA DEL PROCEDIMIENTO DE
SELECCIÓN]**

Presente. -

El que se suscribe, [.....], postor adjudicado y/o representante legal de **[CONSIGNAR EN CASO DE SER PERSONA JURÍDICA]**, identificado con **[CONSIGNAR TIPO DE DOCUMENTO DE IDENTIDAD] N° [CONSIGNAR NÚMERO DE DOCUMENTO DE IDENTIDAD]**, declaro bajo juramento su compromiso de presentar la constitución de un fideicomiso como mecanismo de garantía de fiel cumplimiento del contrato, en un plazo no mayor a veinte días hábiles contabilizados desde el día siguiente de perfeccionado el mismo, en el marco del artículo 116 del Reglamento de la Ley N° 32069, Ley General de Contrataciones Públicas, aprobado por Decreto Supremo N° 009-2025-EF.

[CONSIGNAR CIUDAD Y FECHA]

.....
**Firma, nombres y apellidos del postor o
representante legal o común, según corresponda**

Advertencia

El fideicomiso es aplicable, de acuerdo con los artículos 116 y 138 del Reglamento de la Ley N° 32069, Ley General de Contrataciones Públicas, aprobado por Decreto Supremo N° 009-2025-EF, siempre que el plazo de la ejecución contractual sea mayor a noventa días calendario.

Advertencia

En el caso de procedimientos por relación de ítems o tramos, cuando la obra se ejecute fuera de la provincia de Lima y Callao y ítem o tramo o ítems o tramos no supere los S/ 900,000.00 (novecientos mil y 00/100 soles) debe considerarse el siguiente anexo:

ANEXO N° 9

**SOLICITUD DE BONIFICACIÓN DEL DIEZ POR CIENTO (10%) POR OBRAS EJECUTADAS FUERA DE LA PROVINCIA DE LIMA Y CALLAO
(DE SER EL CASO, SOLO PRESENTAR ESTA SOLICITUD EN EL ÍTEM O TRAMO [CONSIGNAR EL N° DEL ÍTEM O TRAMO O ÍTEM O TRAMOS CUYA CUANTÍA NO SUPERE S/ 900,000.00 (NOVECIENTOS MIL Y 00/100 SOLES)]**

Señores

EVALUADORES

LICITACIÓN PÚBLICA DE OBRAS N° [CONSIGNAR NOMENCLATURA DEL PROCEDIMIENTO DE SELECCIÓN]

Presente. -

Mediante el presente el suscrito, postor y/o Representante Legal de **[CONSIGNAR EN CASO DE SER PERSONA JURIDICA]**, solicito la asignación de la bonificación del diez por ciento (10%) sobre el puntaje total en **[CONSIGNAR EL ÍTEM O TRAMO O ÍTEM O TRAMOS, SEGÚN CORRESPONDA, EN LOS QUE SE SOLICITA LA BONIFICACIÓN]** debido a que el domicilio de mi representada se encuentra ubicado en la provincia o provincia colindante donde se ejecuta la obra.

[CONSIGNAR CIUDAD Y FECHA]

.....
Firma, nombres y apellidos del postor o representante legal, según corresponda

Importante para la entidad contratante

- *Para asignar la bonificación, los evaluadores, verifican el domicilio consignado por el postor en el Registro Nacional de Proveedores (RNP).*
- *Para que el postor pueda acceder a la bonificación, debe cumplir con las condiciones establecidas en el numeral 75.6 del artículo 75 del Reglamento.*
- *En el caso de diseño y construcción la bonificación se aplica si la cuantía del diseño no supera los S/ 200 000,00 (doscientos mil y 00/100 Soles) y la cuantía del componente obra no supera los S/ 900 000,00 (novecientos mil y 00/100 Soles).*

Esta nota debe ser eliminada una vez culminada la elaboración de bases

Advertencia

Cuando se trate de consorcios, la declaración jurada es la siguiente:

ANEXO N° 9

SOLICITUD DE BONIFICACIÓN DEL DIEZ POR CIENTO (10%) POR OBRAS EJECUTADAS FUERA DE LA PROVINCIA DE LIMA Y CALLAO (DE SER EL CASO, SOLO PRESENTAR ESTA SOLICITUD EN EL ÍTEM O TRAMO O ÍTEMS O TRAMOS [CONSIGNAR EL N° DEL ÍTEM O TRAMO O ÍTEMS O TRAMOS CUYA CUANTÍA NO SUPERE S/ 900,000.00 (NOVECIENTOS MIL Y 00/100 SOLES)]

Señores

EVALUADORES

LICITACIÓN PÚBLICA DE OBRAS N° [CONSIGNAR NOMENCLATURA DEL PROCEDIMIENTO DE SELECCIÓN]

Presente.-

Mediante el presente el que se suscribe, [.....], representante común del consorcio **[CONSIGNAR EL NOMBRE DEL CONSORCIO]**, solicito la asignación de la bonificación del diez por ciento (10%) sobre el puntaje total en **[CONSIGNAR EL ÍTEM O TRAMO O ÍTEMS O TRAMOS, SEGÚN CORRESPONDA, EN LOS QUE SE SOLICITA LA BONIFICACIÓN]** debido a que los domicilios de todos los integrantes del consorcio se encuentran ubicados en la provincia o provincias colindantes donde se ejecuta la obra.

[CONSIGNAR CIUDAD Y FECHA]

.....
**Firma, nombres y apellidos del representante
común del consorcio**

Importante para la entidad contratante

- *Para asignar la bonificación, los evaluadores verifican el domicilio consignado de los integrantes del consorcio, en el Registro Nacional de Proveedores (RNP).*
- *Para que un consorcio pueda acceder a la bonificación, cada uno de sus integrantes debe cumplir con las condiciones establecidas en el numeral 75.6 del artículo 75 del Reglamento.*
-

Esta nota debe ser eliminada una vez culminada la elaboración de bases.

ANEXO N° 10

ELECCIÓN DE INSTITUCIÓN ARBITRAL

(DOCUMENTO A PRESENTAR PARA EL PERFECCIONAMIENTO DEL CONTRATO)

Señores

EVALUADORES

LICITACIÓN PÚBLICA DE OBRAS N° [CONSIGNAR NOMENCLATURA DEL PROCEDIMIENTO DE SELECCIÓN]

Presente.-

El que se suscribe, [.....], postor adjudicado y/o representante legal de **[CONSIGNAR EN CASO DE SER PERSONA JURÍDICA]**, identificado con **[CONSIGNAR TIPO DE DOCUMENTO DE IDENTIDAD]** N° **[CONSIGNAR NÚMERO DE DOCUMENTO DE IDENTIDAD]**, elijo la institución arbitral del listado proporcionado por la entidad contratante:

[RELLENAR LA RAZON SOCIAL DE LA INSTITUCIÓN ARBITRAL ELEGIDA, DE ACUERDO AL LISTADO DEL NUMERAL 3.12 DEL CAPÍTULO III DE LA SECCIÓN ESPECÍFICA DE LAS BASES]

[CONSIGNAR CIUDAD Y FECHA]

.....
Firma, nombres y apellidos del postor o
representante legal o común, según corresponda

ANEXO N° 11

EXPERIENCIA DEL POSTOR EN LA ESPECIALIDAD

Señores
EVALUADORES
LICITACIÓN PÚBLICA DE OBRAS N° [CONSIGNAR NOMENCLATURA DEL PROCEDIMIENTO DE SELECCIÓN]
Presente.-

Mediante el presente, el suscrito detalla lo siguiente como EXPERIENCIA EN OBRAS DE LA ESPECIALIDAD:

Nº	CLIENTE	ESPECIALIDAD	SUBESPECIALIDAD	Nº CONTRATO / O/C / COMPROBANTE DE PAGO	FECHA DEL CONTRATO O CP ²⁸	FECHA DE LA CONFORMIDAD DE SER EL CASO	EXPERIENCIA PROVENIENTE DE:	MONEDA	IMPORTE ²⁹	TIPO DE CAMBIO VENTA ³⁰	MONTO FACTURADO ACUMULADO ³¹
1											
2											
3											
4											
5											
6											
7											
8											
9											
10											

²⁸ Se refiere a la fecha de suscripción del contrato.
²⁹ Se refiere al monto del contrato ejecutado incluido adicionales y reducciones, de ser el caso.
³⁰ El tipo de cambio venta debe corresponder al publicado por la SBS correspondiente a la fecha de suscripción del contrato.
³¹ Consignar en la moneda establecida para la cuantía.



Nº	CLIENTE	ESPECIALIDAD	SUBESPECIALIDAD	Nº CONTRATO / O/C / COMPROBANTE DE PAGO	FECHA DEL CONTRATO O CP ²⁸	FECHA DE LA CONFORMIDAD DE SER EL CASO	EXPERIENCIA PROVENIENTE DE:	MONEDA	IMPORTE ²⁹	TIPO DE CAMBIO VENTA ³⁰	MONTO FACTURADO ACUMULADO ³¹
TOTAL											

[CONSIGNAR CIUDAD Y FECHA]

.....
**Firma, nombres y apellidos del postor o
representante legal o común, según corresponda**

Advertencia

Si el titular de la experiencia no es el postor, consignar si dicha experiencia corresponde a la matriz en caso de que el postor sea sucursal considerando que ambas constituyen la misma persona jurídica conforme a lo previsto en el artículo 396 de la Ley N° 26887, Ley General de Sociedades, o fue transmitida por reorganización societaria, debiendo acompañar la documentación sustentatoria correspondiente. Del mismo modo, en aplicación de lo previsto en la mencionada Ley, en una operación de reorganización societaria que comprende tanto una fusión como una escisión, la sociedad resultante podrá acreditar como suya la experiencia de la sociedad incorporada o absorbida, que se extingue producto de la fusión; asimismo, si en virtud de la escisión se transfiere un bloque patrimonial consistente en una línea de negocio completa, la sociedad resultante podrá acreditar como suya la experiencia de la sociedad escindida, correspondiente a la línea de negocio transmitida. De esta manera, la sociedad resultante podrá emplear la experiencia transmitida, como consecuencia de la reorganización societaria antes descrita, en los futuros procesos de selección en los que participe.



ANEXO N° 12

**AUTORIZACIÓN DE NOTIFICACIONES DURANTE LA EJECUCIÓN CONTRACTUAL
MEDIANTE CORREO ELECTRÓNICO**

(DOCUMENTO A PRESENTAR PARA EL PERFECCIONAMIENTO DEL CONTRATO)

Señores

EVALUADORES

**LICITACIÓN PÚBLICA DE OBRAS N° [CONSIGNAR NOMENCLATURA DEL PROCEDIMIENTO DE
SELECCIÓN]**

Presente.-

El que se suscribe, [.....], postor adjudicado y/o representante legal de **[CONSIGNAR EN
CASO DE SER PERSONA JURÍDICA]**, identificado con **[CONSIGNAR TIPO DE DOCUMENTO DE
IDENTIDAD] N° [CONSIGNAR NÚMERO DE DOCUMENTO DE IDENTIDAD]**, autorizo que durante la
ejecución del contrato se me notifique al correo electrónico **[INDICAR EL CORREO ELECTRÓNICO]**.

[CONSIGNAR CIUDAD Y FECHA]

.....
Firma, nombres y apellidos del postor o
representante legal o común, según
corresponda

**ANEXO N° 14
DECLARACIÓN JURADA DE ACTUALIZACIÓN DE DESAFECTACIÓN DE
IMPEDIMENTO**

(Documento a presentar para el perfeccionamiento del contrato)

Señores

DEPENDENCIA ENCARGADA DE LAS CONTRATACIONES

LICITACIÓN PÚBLICA DE OBRAS N° [CONSIGNAR NOMENCLATURA DEL PROCEDIMIENTO DE SELECCIÓN]

PROCEDIMIENTO]

Presente.-

El que suscribe, [...], postor y/o representante legal de [CONSIGNAR EN CASO DE SER PERSONA JURÍDICA], identificado con **[CONSIGNAR TIPO DE DOCUMENTO DE IDENTIDAD] N° [CONSIGNAR NÚMERO DE DOCUMENTO DE IDENTIDAD]**, con poder inscrito en la localidad de [CONSIGNAR EN CASO DE SER PERSONA JURÍDICA] en la Ficha N° **[CONSIGNAR EN CASO DE SER PERSONA JURÍDICA]** Asiento N° **[CONSIGNAR EN CASO DE SER PERSONA JURÍDICA]**, **declaro que tengo los siguientes parientes³², los cuales cuentan con impedimento de carácter personal³³ de conformidad con el numeral 1 del párrafo 30.1 del artículo 30 de la Ley N° 32069, de acuerdo a lo siguiente:**

NOMBRE DEL PARIENTE 1 [...] con DNI [...] con CARGO [...] en la ENTIDAD [...] que a la fecha de la presente declaración es un impedido de carácter personal del Tipo [CONSIGNAR 1A, 1B, 1C, 1D, 1E, 1F, y 1G, según corresponda] de conformidad con el numeral 1 del artículo 30.1 de la Ley.

NOMBRE DEL PARIENTE 2 [...] con DNI [...] con CARGO [...] en la ENTIDAD [...] que a la fecha de la presente declaración es un impedido de carácter personal del Tipo [CONSIGNAR 1A, 1B, 1C, 1D, 1E, 1F, y 1G, según corresponda] de conformidad con el numeral 1 del artículo 30.1 de la Ley.

Sin perjuicio de ello, **DECLARO BAJO JURAMENTO** lo siguiente:

A la fecha me encuentro exceptuado del impedimento por razón de parentesco, en razón de [INDICAR SUPUESTO: HABER SUSCRITO UN CONTRATO DERIVADO DE UN PROCEDIMIENTO DE SELECCIÓN COMPETITIVO O NO COMPETITIVO / HABER EJECUTADO CUATRO CONTRATOS MENORES EN EL MISMO TIPO DE OBJETO AL QUE POSTULA] dentro de los dos años previos a la convocatoria del procedimiento de selección, contratación directa o a la adjudicación de un contrato menor] conforme al inciso 2 del numeral 30.1 del artículo 30 de la Ley N° 32069³⁴, Ley General de Contrataciones Públicas, lo cual acredito de conformidad con el numeral 39.4 del artículo 39 del Reglamento de la Ley N° 32069, Ley General de Contrataciones del Públicas, aprobado por Decreto Supremo N° 009-2025-EF.

En ese sentido, mediante el presente cumplo con presentar la acreditación documental correspondiente:

[CONSIGNAR EL DETALLE DE LOS DOCUMENTOS CORRESPONDIENTES]

[CONSIGNAR CIUDAD Y FECHA]

³² Se entiende pariente a aquellos hasta el segundo grado de consanguinidad y segundo de afinidad, lo que incluye al cónyuge, al conviviente, y al progenitor del hijo.

³³ Aplicables a autoridades, funcionarios o servidores públicos de acuerdo con lo que señala la Ley N° 32069.

³⁴ Conforme el numeral 2 "Impedimentos en razón del parentesco" del numeral 30.1 del artículo 30 de la Ley N° 32069, Ley General de Contrataciones Públicas.

.....
**Firma, nombres y apellidos del postor o
representante legal, según corresponda**

ANEXO N° 15

DECLARACIÓN JURADA

Señores

EVALUADORES

LICITACIÓN PÚBLICA DE OBRAS N° [CONSIGNAR NOMENCLATURA DEL PROCEDIMIENTO DE SELECCIÓN]

Presente.-

Mediante el presente el suscrito, postor y/o representante legal de **[CONSIGNAR EN CASO DE SER PERSONA JURÍDICA]**, declaro que la experiencia que acredito de la **empresa [CONSIGNAR LA DENOMINACIÓN DE LA PERSONA JURÍDICA]** como consecuencia de una reorganización societaria, no se encuentra en el supuesto establecido en el numeral 72.3 del artículo 72 del Reglamento de la Ley N° 32069, Ley General de Contrataciones Públicas, aprobado mediante Decreto Supremo N° 009-2025-EF.

[CONSIGNAR CIUDAD Y FECHA]

.....
Firma, nombres y apellidos del postor o representante legal, según corresponda

Advertencia

A efectos de cautelar la veracidad de esta declaración, el postor puede verificar la información de la Relación de Proveedores Sancionados por el Tribunal de Contrataciones Públicas con Sanción Vigente en <http://portal.osce.gob.pe/rmp/content/relación-de-proveedores-sancionados>. También le asiste dicha facultad a la dependencia encargada de las contrataciones o al órgano de la entidad contratante al que se le haya asignado la función de verificación de la oferta presentada por el postor ganador de la buena pro.

ANEXO N° 16³⁵

DECLARACIÓN JURADA SOBRE INAPLICACIÓN DEL IMPEDIMENTO TIPO 4.D DEL INCISO 4 DEL NUMERAL 30.1 DEL ARTÍCULO 30 DE LA LEY N° 32069 REFERIDO A LA INSCRIPCIÓN EN EL REGISTRO DE DEUDORES ALIMENTARIOS MOROSOS – REDAM

(Documento a presentar para el perfeccionamiento del contrato)

Señores

EVALUADORES

LICITACIÓN PÚBLICA PARA BIENES N° [CONSIGNAR NOMENCLATURA DEL PROCEDIMIENTO DE SELECCIÓN]

Presente.-

El que suscribe, [.....], postor y/o apoderado de [CONSIGNAR EL NOMBRE DE LA PERSONA NATURAL QUE OTORGA EL PODER, DE SER EL CASO], identificado con [CONSIGNAR TIPO DE DOCUMENTO DE IDENTIDAD] N° [CONSIGNAR NÚMERO DE DOCUMENTO DE IDENTIDAD], con poder inscrito en la localidad de [CONSIGNAR EN CASO DE CONTAR CON APODERADO] en la Ficha N° [CONSIGNAR EN CASO DE CONTAR CON APODERADO] Asiento N° [CONSIGNAR EN CASO DE CONTAR CON APODERADO], **DECLARO BAJO JURAMENTO** que no me resulta aplicable el impedimento Tipo 4.D del inciso 4 del numeral 30.1 del artículo 30 de la Ley, referido a las personas inscritas en el Registro de Deudores Alimentarios Morosos del Poder Judicial (Redam), considerando lo siguiente:

[EL PROVEEDOR DEBE CONSIGNAR LA INFORMACIÓN SÓLO UNA DE LAS OPCIONES QUE SE ESTABLECEN A CONTINUACIÓN, SEGÚN SEA EL CASO]:

- Que, se ha remitido el/la [CONSIGNAR LA DENOMINACIÓN EXACTA DEL DOCUMENTO REMITIDO POR EL PROVEEDOR AL JUZGADO A CARGO DEL PROCESO DE ALIMENTOS] con fecha de recepción [CONSIGNAR FECHA DE RECEPCIÓN] dirigido/a al [CONSIGNAR LOS DATOS DE IDENTIFICACIÓN DEL JUZGADO A CARGO DEL PROCESO DE ALIMENTOS QUE CORRESPONDA], mediante el cual se informó la cancelación de la deuda alimentaria derivada del proceso de alimentos seguido por [CONSIGNAR LOS DATOS DE LA PARTE DEMANDANTE DEL PROCESO DE ALIMENTOS], la cual tiene carácter de declaración jurada, para lo cual me sujeto al principio de presunción de veracidad. Se adjunta el cargo de recepción del indicado documento.

Que, sí me encuentro en el registro de deudores alimentario moroso, por lo que; autorizo se me descuenta del pago que me corresponde como contraprestación del contrato derivado del presente procedimiento de selección, el monto de la pensión mensual fijada en el proceso de alimentos seguido por [CONSIGNAR LOS DATOS DE LA PARTE DEMANDANTE DEL PROCESO DE ALIMENTOS] ante el [CONSIGNAR LOS DATOS DE IDENTIFICACIÓN DEL JUZGADO CORRESPONDIENTE], para lo cual adjunto:

- a) La sentencia emitida por el [CONSIGNAR LOS DATOS DE IDENTIFICACIÓN DEL JUZGADO A CARGO DEL PROCESO DE ALIMENTOS QUE CORRESPONDA] en el trámite del proceso de alimentos seguido en el expediente [CONSIGNAR EL NÚMERO DE EXPEDIENTE JUDICIAL]

³⁵ De conformidad con lo previsto en el numeral 39.2 del artículo 39 del Reglamento de la Ley N° 32069, Ley General de Contrataciones Públicas.

La información complementaria solicitada por la entidad contratante para realizar el descuento, la que comprende lo siguiente: **[LA ENTIDAD CONTRATANTE DEBE CONSIGNAR LA INFORMACIÓN QUE REQUIERA DEL PROVEEDOR PARA HACER EFECTIVO EL DESCUENTO]**

[CONSIGNAR CIUDAD Y FECHA]

.....
**Firma, nombres y apellidos del postor o
apoderado, según corresponda**

ANEXO N° 17

ELECCIÓN DE CENTRO DE ADMINISTRACIÓN DE LA JPRD

(DOCUMENTO A PRESENTAR PARA EL PERFECCIONAMIENTO DEL CONTRATO)

Señores

EVALUADORES

LICITACIÓN PÚBLICA DE OBRAS N° [CONSIGNAR NOMENCLATURA DEL PROCEDIMIENTO DE SELECCIÓN]

Presente.-

El que se suscribe, [.....], postor adjudicado y/o representante legal de **[CONSIGNAR EN CASO DE SER PERSONA JURÍDICA]**, identificado con **[CONSIGNAR TIPO DE DOCUMENTO DE IDENTIDAD]** N° **[CONSIGNAR NÚMERO DE DOCUMENTO DE IDENTIDAD]**, elijo el Centro de Administración de la JPRD del listado proporcionado por la entidad contratante:

[RELLENAR LA RAZON SOCIAL DE LA INSTITUCIÓN ARBITRAL ELEGIDA, DE ACUERDO AL LISTADO DEL NUMERAL 3.12 DEL CAPÍTULO III DE LA SECCIÓN ESPECÍFICA DE LAS BASES]

[CONSIGNAR CIUDAD Y FECHA]

.....
Firma, nombres y apellidos del postor o
representante legal o común, según corresponda