

ACTA DE ADMISION, CALIFICACION, EVALUACION, Y OTORGAMIENTO DE LA BUENA PRO DEL PROCEDIMIENTO DE SELECCIÓN ADJUDICACIÓN SIMPLIFICADA N° 03-2024-SISOL/MML-2

Segunda Convocatoria

ADQUISICIÓN DE BOLSAS DE POLIETILENO DE BAJA DENSIDAD PARA LA ADECUADA SEGREGACION DE RESIDUOS SOLIDOS POR LOS ESTABLECIMIENTOS DE SALUD DEL SISOL EN LIMA Y REGIONES.

VALOR ESTIMADO: S/ 321,441.00

En la ciudad de lima, siendo las 10:00 horas del día 24 de junio del 2024, se reunieron en la Unidad de Logística y Servicios Generales, los miembros de Comité de Selección designados mediante Formato N° 04, de fecha 04 de junio de 2024, siendo la **SRTA. FIORELLA RIVERA OLIVARI** como Presidente Suplente del Comité de Selección, ya que la SRA. MARTHA JHOSEFINA SEQUEIROS TORRES se encuentra con licencia por maternidad, la **SRTA. MARTHA KARINNA ANICAMA BERNAOLA** como Primer Miembro del Comité de Selección y el **SR. JOSÉ LUIS MUNDACA BARBOZA**, como Segundo Miembro del Comité de Selección, con la finalidad de llevar a cabo el Acto de Admisión, Calificación, Evaluación y Otorgamiento de la Buena Pro del procedimiento de selección: **ADJUDICACIÓN SIMPLIFICADA N° 03-2024-SISOL/MML-2 (Segunda Convocatoria)**, cuyo objeto de contratación de la convocatoria es la **ADQUISICIÓN DE BOLSAS DE POLIETILENO DE BAJA DENSIDAD PARA LA ADECUADA SEGREGACION DE RESIDUOS SOLIDOS EN LOS ESTABLECIMIENTOS DE SALUD DEL SISOL UBICADOS EN LIMA Y REGIONES.**

El quorum necesario que exige la normativa de contrataciones del Estado se logró con la presencia de los siguientes miembros:

- | | |
|-----------------------------------|-------------------------|
| • FIORELLA RIVERA OLIVARI | Presidente Suplente |
| • MARTHA KARINNA ANICAMA BERNAOLA | Primer Miembro Titular |
| • JOSÉ LUIS MUNDACA BARBOZA | Segundo Miembro Titular |

La presidente del Colegiado, da inicio a la sesión dando a conocer los participantes que se registraron a través del Sistema Electrónico de Contrataciones del Estado – SEACE, durante la etapa de registro de participantes, siendo los siguientes:

REGISTRO DE PARTICIPANTES:

Acto seguido se verificó la página web del SEACE 3 el registro de los participantes al procedimiento de selección del **ADJUDICACIÓN SIMPLIFICADA N° 03-2024-SISOL/MML-2**, siendo el detalle:

Nro.	RUC/Código	Nombre o Razón Social	Fecha de registro en el procedimiento	Estado
1	10461942801	GARCIA SOLIER JUAN JOSE	23/05/2024	Válido
2	10477594790	DURAND PARIÑAS DANIEL	03/06/2024	Válido
3	10803792416	AVALOS ESPÍNOLA HUGO ALFREDO	27/05/2024	Válido
4	20334140645	INDUSTRIAS DALHI S.R.L.	23/05/2024	Válido
5	20344377180	R & H PLASTICOS S.A.C.	27/05/2024	Válido
6	20492541487	IMPORTACIONES CARIBE SOCIEDAD ANONIMA CERRADA	23/05/2024	Válido
7	20498475052	PLASTICOS CONTINENTAL S.A.C.	28/05/2024	Válido
8	20514550965	PERUANA DE SUMINISTROS Y SERVICIOS OPERACIONALES PSOP S.A.C.	28/05/2024	Válido

Nro.	RUC/Código	Nombre o Razón Social	Fecha de registro en el procedimiento	Estado
9	20539765061	POLYFLEX GROUP S.A.C.	27/05/2024	Válido
10	20566394201	INVERSIONES PALOMINO A & M E.I.R.L.	25/05/2024	Válido
11	20574763381	TOVACORP S.A.C.	31/05/2024	Válido
12	20600175239	PANT - PLAST DEL PERU E.I.R.L.	23/05/2024	Válido
13	20600751141	DISTRIBUIDORA YOHANA S.A.C.	28/05/2024	Válido
14	20603236549	TECHNOFLEX L & L S.A.C.	29/05/2024	Válido
15	20604174989	BIODEGRADABLE PERU S.A.C.	23/05/2024	Válido
16	20605753907	INVERSIONES GENERALES LAURA ROCA S.A.C.	30/05/2024	Válido
17	20607456209	PLASTICOS DANIPLAST E.I.R.L.	03/06/2024	Válido
18	20607489239	ALYSS PLAST SOCIEDAD COMERCIAL DE RESPONSABILIDAD LIMTADA	23/05/2024	Válido
19	20609766345	BADIR RESURFACE E.I.R.L.	23/05/2024	Válido
20	20609931311	INVERSIONES Y EDIFICACIONES JYR S.A.C.	03/06/2024	Válido
21	20611176563	GRUPO MIO E.I.R.L.	30/05/2024	Válido
22	20611499591	TVT QONTRATISTAS E.I.R.L.	02/06/2024	Válido
23	20611688491	ARMA CONTRATISTAS E.I.R.L.	27/05/2024	Válido

Al respecto, el Presidente del Colegiado da inicio a la sesión, indicando que dará lugar a la etapa de ADMISION de ofertas, realizando la verificación de la presentación de los documentos requeridos en los literales a), b), c), e), f) del artículo 52° del Reglamento de la Ley de Contrataciones, concordado con el numeral 2.2.1 del Capítulo II de las bases integradas del procedimiento de selección, y los documentos solicitados en los términos de referencia, a fin de determinar si las ofertas responden a las condiciones especificadas, y corresponder a la admisibilidad de las ofertas; por lo cual, se indica lo siguiente:

I. PRESENTACIÓN Y ADMISIÓN DE OFERTAS:

La presentación de ofertas (Electrónica), se realizó el día 04 de junio de 2024 a través del SEACE 3, de manera electrónica desde las 00:01:00 horas hasta las 23:59:00 horas del mismo día, las ofertas presentadas al procedimiento de selección de la **ADJUDICACIÓN SIMPLIFICADA N° 03-2024-SISOL/MML-2 (Segunda Convocatoria)**, cuyo objeto de la convocatoria es la **ADQUISICIÓN DE BOLSAS DE POLIETILENO DE BAJA DENSIDAD PARA LA ADECUADA SEGREGACION DE RESIDUOS SOLIDOS POR LOS ESTABLECIMIENTOS DE SALUD DEL SISOL EN LIMA Y REGIONES**, fueron tres (3) según reporte del SEACE 3:

Nro.	RUC/Código	Nombre o Razón Social	Fecha de registro y/o presentación	Estado de la propuesta	Estado
1	20492541487	IMPORTACIONES CARIBE SOCIEDAD ANONIMA CERRADA	04/06/2024	Enviado	Válido
2	20498475052	PLASTICOS CONTINENTAL S.A.C.	04/06/2024	Enviado	Válido

Nro.	RUC/Código	Nombre o Razón Social	Fecha de registro y/o presentación	Estado de la propuesta	Estado
3	20603236549	TECHNOFLEX L & L S.A.C.	04/06/2024	Enviado	Valido

Un sistema para mejorar la gestión de los recursos humanos en el sector público

Unidad de presentación de solicitudes de ingreso / ofertas al procedimiento

Me Dudas
Cambiar clave
Cerrar Sesión

Entidad

SISTEMA METROPOLITANO DE LA SOLIDARIDAD

Entidad convocante: SISTEMA METROPOLITANO DE LA SOLIDARIDAD
 Responsabilidad: AS-SMD-2024-SISOL/MML-2
 Pto. de convocatoria: 2
 Objeto de contratación: Bien
 Descripción del objeto: Adquisición de Bolsas de Polietileno de Baja Densidad para la adecuada segregación de residuos sólidos por los establecimientos de salud del SISOL en Lima y regiones.
 Número de Contratación: SISOL-2024-024

Búsqueda de propuestas

Estado de registro: [Seleccionar] Postor: [Seleccionar]
 Estado de la propuesta: [Seleccionar]

Buscar Limpiar

Registros

Nro.	RUC/Código	Nombre o Razón Social	Fecha de registro	Fecha de presentación	Estado de registro	Fecha de presentación	Estado de presentación	Estado de la propuesta	Estado	Acciones
1	20492541487	IMPORTACIONES CARIBE SOCIEDAD ANONIMA CERRADA	04/06/2024	26:04:40	20492541487	04/06/2024	20:56:04	Enviado	Valido	[icon]
2	20498475952	PLASTICOS CONTINENTAL S.A.C.	04/06/2024	17:09:45	20498475952	04/06/2024	17:40:09	Enviado	Valido	[icon]
3	20603236549	TECHNOFLEX L & L S.A.C.	04/06/2024	22:15:12	20603236549	04/06/2024	22:22:26	Enviado	Valido	[icon]

3 registros encontrados. momento: 04/06/2024 12:11:11

II. ADMISION DE OFERTAS

Acto seguido, el colegiado procedió a verificar la presentación de los documentos de carácter obligatorio para establecer la ADMISIBILIDAD de las mismas, de acuerdo al numeral 73.1, 73.2 y 73.3 del artículo 73 del Reglamento de la Ley de Contrataciones del Estado; quedando establecido de la siguiente manera:

Obteniéndose el siguiente resultado:

ADMISIÓN									
ADQUISICIÓN DE BOLSAS DE POLIETILENO DE BAJA DENSIDAD PARA LA ADECUADA SEGREGACIÓN DE RESIDUOS SÓLIDOS POR LOS ESTABLECIMIENTOS DE SALUD DEL SISOL EN LIMA Y REGIONES.									
ADJUDICACIÓN SIMPLIFICADA N° 03-2024-SISOL/MML-2									
N°	POSTOR	2.2.1. Documentación de presentación obligatoria (Documentos para la admisión de la oferta)							OBSERVACIONES
		a.1) Declaración jurada de datos del postor. (Anexo N° 1)	a.2) Documento que acredite la representación de quien suscribe la oferta (...)	a.3) Declaración jurada de cumplimiento de los Términos de Referencia contenidos en el literal b) del artículo 52 del Reglamento. (Anexo N° 2)	a.4) Declaración jurada de cumplimiento de los Términos de Referencia contenidos en el numeral 3.1 del capítulo III de la presente sección. (Anexo N° 3)	a.5) Declaración jurada de plazo de prestación del servicio de consultoría (Anexo N° 4)	a.6) Promesa de consorcio con firmas legalizadas. (...) (Anexo N° 5)	El precio de la oferta en SOLES (Anexo N° 6)	
		CUMPLE/NO CUMPLE	CUMPLE/NO CUMPLE	CUMPLE/NO CUMPLE	CUMPLE/NO CUMPLE	CUMPLE/NO CUMPLE	CUMPLE/NO CUMPLE	CUMPLE/NO CUMPLE	
1	TECHNOFLEX L & L S.A.C.	SI	SI	SI	NO CUMPLE		NO APLICA	NO ADMITIDA	según capítulo II del procedimiento de selección de las bases integradas, documentos de presentación obligatoria, en el punto E) presentación de muestras, III. A. SELLADO/CARADO: se verificará esta característica con una prueba: el cual consiste en que las bolsas no presenten fugas por efectos de un mal sellado. Procedimiento: llenas con 15 litros de agua LA MUESTRA, cerrar la boca de la bolsa con cordel, suspenderla y observar durante un (01) minuto. RESULTADO ESPERADO: definir si durante el transcurso del tiempo existe fuga de agua o no, TAL ES ASI QUE LA BOLSA TOMADA COMO MUESTRA POR EL PROVEEDOR PRESENTA FUGA, POR LO TANTO NO CUMPLE CON LAS EXIGENCIAS DESCRITAS EN LAS BASES INTEGRADAS.
2	PLASTICOS CONTINENTAL SAC	SI	SI	SI	SI	SI	NO APLICA	ADMITIDA	
3	IMPORTACIONES CARIBE S.A.C.	SI	SI	SI	NO CUMPLE		NO APLICA	NO ADMITIDA	según capítulo II del procedimiento de selección de las bases integradas, documentos de presentación obligatoria, en el punto E) presentación de muestras, III. A. SELLADO/CARADO: se verificará esta característica con una prueba: el cual consiste en que las bolsas no presenten fugas por efectos de un mal sellado. Procedimiento: llenas con 15 litros de agua LA MUESTRA, cerrar la boca de la bolsa con cordel, suspenderla y observar durante un (01) minuto. RESULTADO ESPERADO: definir si durante el transcurso del tiempo existe fuga de agua o no, TAL ES ASI QUE LA BOLSA TOMADA COMO MUESTRA POR EL PROVEEDOR PRESENTA FUGA, POR LO TANTO NO CUMPLE CON LAS EXIGENCIAS DESCRITAS EN LAS BASES INTEGRADAS.

NOTA:

- La empresa **TECHNOFLEX L&L S.A.C, NO ES ADMITIDA.**
NO CUMPLE CON LAS EXIGENCIAS DESCRITAS EN LAS BASES INTEGRADAS,
según:

“CAPITULO II

(...)

2.2 CONTENIDO DE LAS OFERTAS

La oferta contendrá, además de un índice de documentos, la siguiente documentación:

2.2.1 Documentos de presentación obligatoria

2.2.1.1 Documentos para la admisión de oferta

(...)

e) *Presentación de muestras.*

En la etapa de presentación de ofertas, mediante Carta simple los postores deberán presentar cuatro (04) unidades de bolsas, por cada ítem, que corresponde a dos por cada evaluación.

(...)

(iii) Los mecanismos o pruebas a los que serán sometidas las muestras para determinar el cumplimiento de las características y/o requisitos funcionales que la Entidad ha considerado pertinente verificar.

Las pruebas a realizar serán para determinar el sellado/acabado y capacidad / resistencia.

Pruebas:

a. *Sellado/acabado:*

Se verificara esta característica con una prueba; el cual consiste en que las bolsas no presenten fugas por efectos de un mal sellado.

Procedimiento: Llenar con 15 litros de agua LA MUESTRA, cerrar la boca de la bolsa con cordel, suspenderlo y observar durante un (01) minuto (tiempo contabilizado con cronometro).

Resultado esperado: Definir si durante el transcurso del tiempo existe fuga de agua o no.

(...)”

Fotografías de la Verificación de LA MUESTRA:





Muestra 2: Bolsa de polietileno de baja densidad de 180 litros – color negro

- La empresa **IMPORTACIONES CARIBE S.A.C, NO ES ADMITIDA, NO CUMPLE CON LAS EXIGENCIAS DESCRITAS EN LAS BASES INTEGRADAS,** según:

“CAPITULO II

(...)

2.2 CONTENIDO DE LAS OFERTAS

La oferta contendrá, además de un índice de documentos, la siguiente documentación:

2.2.1 Documentos de presentación obligatoria

2.2.1.1 Documentos para la admisión de oferta

(...)

e) *Presentación de muestras.*

En la etapa de presentación de ofertas, mediante Carta simple los postores deberán presentar cuatro (04) unidades de bolsas, por cada ítem, que corresponde a dos por cada evaluación.

(...)

(iii) *Los mecanismos o pruebas a los que serán sometidas las muestras para determinar el cumplimiento de las características y/o requisitos funcionales que la Entidad ha considerado pertinente verificar.*

Las pruebas a realizar serán para determinar el sellado/acabado y capacidad/resistencia.

Pruebas:

a. *Sellado/acabado:*

Se verificara esta característica con una prueba; el cual consiste en que las bolsas no presenten fugas por efectos de un mal sellado.

Procedimiento: Llenar con 15 litros de agua LA MUESTRA, cerrar la boca de la bolsa con cordel, suspenderlo y observar durante un (01) minuto (tiempo contabilizado con cronometro).

Resultado esperado: Definir si durante el transcurso del tiempo existe fuga de agua o no.
(...)"

Fotografías de la Verificación de LA MUESTRA:



Muestra 1: Bolsa de polietileno de baja densidad de 260 litros – color rojo



Muestra 1: Bolsa de polietileno de baja densidad de 30 litros – color negro

La empresa **PLASTICOS CONTINENTAL S.A.C.**, ES ADMITIDA PORQUE CUMPLE CON LAS EXIGENCIAS DESCRITAS EN LAS BASES INTEGRADAS, según:

"CAPITULO II

(...)

2.2 CONTENIDO DE LAS OFERTAS

La oferta contendrá, además de un índice de documentos, la siguiente documentación:

2.2.1 Documentos de presentación obligatoria

2.2.1.1 Documentos para la admisión de oferta

(...)

e) *Presentación de muestras.*

En la etapa de presentación de ofertas, mediante Carta simple los postores deberán presentar cuatro (04) unidades de bolsas, por cada ítem, que corresponde a dos por cada evaluación.

(...)

(iii) *Los mecanismos o pruebas a los que serán sometidas las muestras para determinar el cumplimiento de las características y/o requisitos funcionales que la Entidad ha considerado pertinente verificar.*

Las pruebas a realizar serán para determinar el sellado/acabado y capacidad/resistencia.

Pruebas:

a. *Sellado/acabado:*

Se verificara esta característica con una prueba; el cual consiste en que las bolsas no presenten fugas por efectos de un mal sellado.

Procedimiento: Llenar con 15 litros de agua LA MUESTRA, cerrar la boca de la bolsa con cordel, suspenderlo y observar durante un (01) minuto (tiempo contabilizado con cronometro).

Resultado esperado: Definir si durante el transcurso del tiempo existe fuga de agua o no.

(...)"

Fotografías de la Verificación de LA MUESTRA:



Muestra 1: Bolsa de polietileno de baja densidad de 30 litros – color negro, no presenta fugas de agua.



Muestra 2: Bolsa de polietileno de baja densidad de 30 litros – color negro, no presenta fugas de agua.



Muestra 1: Bolsa de polietileno de baja densidad de 30 litros – color rojo, no presenta fugas de agua.



Muestra 2: Bolsa de polietileno de baja densidad de 30 litros – color rojo, no presenta fugas de agua.



Muestra 1: Bolsa de polietileno de baja densidad de 30 litros – color amarillo, no presenta fugas de agua.



Muestra 2: Bolsa de polietileno de baja densidad de 30 litros – color amarillo, no presenta fugas de agua.



Muestra 1: Bolsa de polietileno de baja densidad de 60 litros – color amarillo, no presenta fugas de agua.

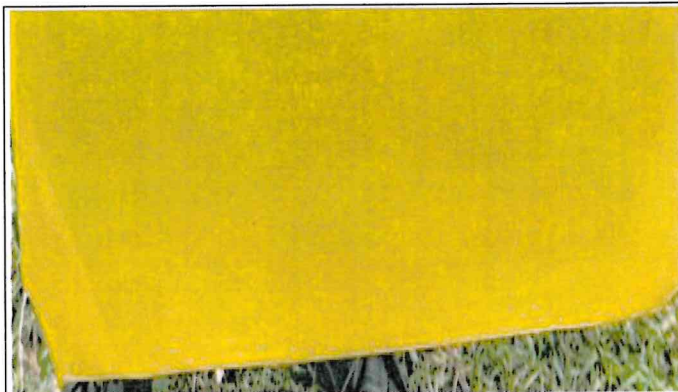

Muestra 2: Bolsa de polietileno de baja densidad de 60 litros – color amarillo, no presenta fugas de agua.



Muestra 1: Bolsa de polietileno de baja densidad de 100 litros – color negro, no presenta fugas de agua.



Muestra 2: Bolsa de polietileno de baja densidad de 100 litros – color negro, no presenta fugas de agua.



Muestra 1: Bolsa de polietileno de baja densidad de 180 litros – color rojo, no presenta fugas de agua.



Muestra 2: Bolsa de polietileno de baja densidad de 180 litros – color rojo, no presenta fugas de agua.



Muestra 1: Bolsa de polietileno de baja densidad de 180 litros – color negro, no presenta fugas de agua.



Muestra 2: Bolsa de polietileno de baja densidad de 180 litros – color negro, no presenta fugas de agua.



Muestra 1: Bolsa de polietileno de baja densidad de 260 litros – color negro, no presenta fugas de agua.



Muestra 2: Bolsa de polietileno de baja densidad de 260 litros – color negro, no presenta fugas de agua.



Muestra 1: Bolsa de polietileno de baja densidad de 260 litros – color rojo, no presenta fugas de agua.



Muestra 2: Bolsa de polietileno de baja densidad de 260 litros – color rojo, no presenta fugas de agua.

"CAPITULO II

(...)

2.2 CONTENIDO DE LAS OFERTAS

La oferta contendrá, además de un índice de documentos, la siguiente documentación:

2.2.1 Documentos de presentación obligatoria

2.2.1.1 Documentos para la admisión de oferta

(...)

e) Presentación de muestras.

En la etapa de presentación de ofertas, mediante Carta simple los postores deberán presentar cuatro (04) unidades de bolsas, por cada ítem, que corresponde a dos por cada evaluación.

(...)

(iii) Los mecanismos o pruebas a los que serán sometidas las muestras para determinar el cumplimiento de las características y/o requisitos funcionales que la Entidad ha considerado pertinente verificar.

Las pruebas a realizar serán para determinar el sellado/acabado y capacidad/resistencia.

Pruebas:

(...)

b. CAPACIDAD/RESISTENCIA: Se verificara esta característica con una prueba; el cual consiste en exponerlas al peso de carga.

Procedimiento: Llenar con residuos sólidos LA MUESTRA, hasta las $\frac{3}{4}$ partes del total de la misma. Luego se procederá a manipularse y trasladar de un lugar a otro.

RESULTADO ESPERADO: Definir si durante la manipulación y el traslado se rompe, se desgarra o abre la bolsa.

NO SE HA ROTO, NO SE HA DESGARRADO, NO SE ABRIÓ DURANTE SU MANIPULACIÓN Y TRASLADO

Fotografías de la Verificación de LA MUESTRA:



Muestra 1: Bolsa de polietileno de baja densidad de 30 litros – color negro, no se ha roto, no se ha desgarrado, no se abrió durante su manipulación y traslado.

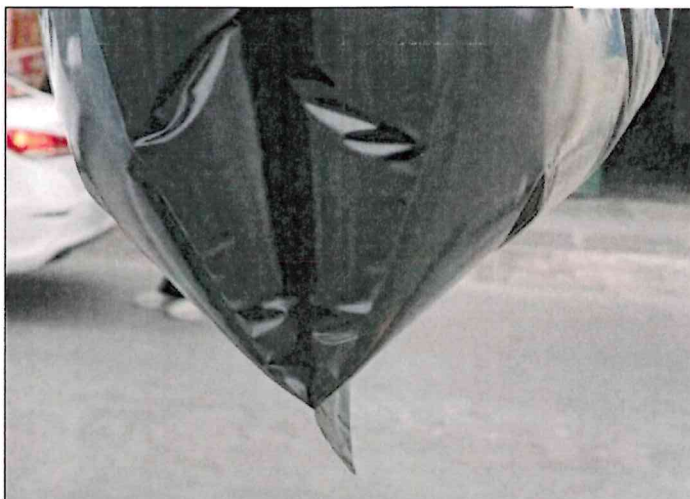

Muestra 2: Bolsa de polietileno de baja densidad de 30 litros – color negro, no se ha roto, no se ha desgarrado, no se abrió durante su manipulación y traslado.



Muestra 1: Bolsa de polietileno de baja densidad de 30 litros – color rojo, no se ha roto, no se ha desgarrado, no se abrió durante su manipulación y traslado.



Muestra 2: Bolsa de polietileno de baja densidad de 30 litros – color rojo, no se ha roto, no se ha desgarrado, no se abrió durante su manipulación y traslado.



Muestra 1: Bolsa de polietileno de baja densidad de 30 litros – color amarillo, no se ha roto, no se ha desgarrado, no se abrió durante su manipulación y traslado.



Muestra 2: Bolsa de polietileno de baja densidad de 30 litros – color amarillo, no se ha roto, no se ha desgarrado, no se abrió durante su manipulación y traslado.



Muestra 1: Bolsa de polietileno de baja densidad de 60 litros – color amarillo, no se ha roto, no se ha desgarrado, no se abrió durante su manipulación y traslado.

A

A

1



Muestra 2: Bolsa de polietileno de baja densidad de 60 litros – color amarillo, no se ha roto, no se ha desgarrado, no se abrió durante su manipulación y traslado.



Muestra 1: Bolsa de polietileno de baja densidad de 100 litros – color negro, no se ha roto, no se ha desgarrado, no se abrió durante su manipulación y traslado.



Muestra 2: Bolsa de polietileno de baja densidad de 100 litros – color negro, no se ha roto, no se ha desgarrado, no se abrió durante su manipulación y traslado.



Muestra 1: Bolsa de polietileno de baja densidad de 180 litros – color rojo, no se ha roto, no se ha desgarrado, no se abrió durante su manipulación y traslado.



Muestra 2: Bolsa de polietileno de baja densidad de 180 litros – color rojo, no se ha roto, no se ha desgarrado, no se abrió durante su manipulación y traslado.



Muestra 1: Bolsa de polietileno de baja densidad de 180 litros – color negro, no se ha roto, no se ha desgarrado, no se abrió durante su manipulación y traslado.



Muestra 2: Bolsa de polietileno de baja densidad de 180 litros – color negro, no se ha roto, no se ha desgarrado, no se abrió durante su manipulación y traslado.



Muestra 1: Bolsa de polietileno de baja densidad de 260 litros – color rojo, no se ha roto, no se ha desgarrado, no se abrió durante su manipulación y traslado.



Muestra 2: Bolsa de polietileno de baja densidad de 260 litros – color rojo, no se ha roto, no se ha desgarrado, no se abrió durante su manipulación y traslado.



Muestra 1: Bolsa de polietileno de baja densidad de 260 litros – color negro, no se ha roto, no se ha desgarrado, no se abrió durante su manipulación y traslado.



Muestra 2: Bolsa de polietileno de baja densidad de 260 litros – color negro, no se ha roto, no se ha desgarrado, no se abrió durante su manipulación y traslado.

En ese sentido, se indica que, la oferta del siguiente postor cumple con lo solicitado en las bases integradas del procedimiento de selección; por lo cual, la oferta obtiene la condición de:

- **PLASTICOS CONTINENTAL S.A.C.** **ADMITIDA**

III. ETAPA DE EVALUACIÓN DE OFERTAS Y DETERMINACION DEL ORDEN DE PRELACION

En ese sentido, con la finalidad de continuar con las etapas del procedimiento de selección, culminada la etapa de admisión de ofertas, el Colegiado procedió a dar inicio a la etapa de evaluación de ofertas, de acuerdo al literal a), numeral 74.1 y 74.2 del artículo 74° del Reglamento de la Ley de Contrataciones del Estado; quedando establecido el orden de prelación de la siguiente manera:

ANEXO N° 1										
CUADRO DE EVALUACIÓN ECONÓMICA DE OFERTAS										
ADJUDICACIÓN SIMPLIFICADA N° 03-2024-SISOL/MML-2										
ADQUISICIÓN DE BOLSAS DE POLIETILENO DE BAJA DENSIDAD PARA LA ADECUADA SEGREGACION DE RESIDUOS SOLIDOS POR LOS ESTABLECIMIENTOS DE SALUD DEL SISOL EN LIMA Y REGIONES.										
N°	POSTOR	PRECIO			EVALUACIÓN ECONÓMICA		PUNTAJE TOTAL	5% PUNTAJE POR MICRO EMPRESA	PUNTAJE TOTAL + BONIFICACION	ORDEN DE PRELACION
		OFERTA ECONOMICA DE MONTO O PRECIO MAS BAJO (LIMITE INFERIOR)	MONTO OFERTADO	PUNTAJE MPÁXIMO DEL FACTOR DE EVALUACIÓN	<div>PUNTAJE ECONÓMICO</div> <div>La evaluación consistirá en otorgar el máximo puntaje a la oferta de precio más bajo y otorgar a las demás ofertas puntajes inversamente proporcionales a sus respectivos precios, según la siguiente fórmula:</div> <div>$PI = \frac{Om \times PMP}{OI}$</div> <div>I= Oferta Pi= Puntaje de la oferta a evaluar Oi=Precio i Om= Precio de la oferta más baja PMP=Puntaje máximo del precio</div> <div>100 puntos</div>					
1	PLASTICOS CONTINENTAL SAC	S/390,310.00	390,310.00	100.00	100.00	100	5	105	1	

III. ETAPA DE CALIFICACION DE OFERTAS:

De acuerdo con el cuadro del numeral precedente, el presidente del Comité de Selección indica que, culminada la etapa de evaluación de ofertas, y teniendo los resultados de acuerdo al Orden de Prelación, se debe continuar con la etapa de calificación de ofertas; por lo cual, de acuerdo al artículo 75° del Reglamento de la Ley de Contrataciones del Estado y en concordancia con lo establecido en el numeral 3.2 de las bases integradas se da inicio a la revisión de los requisitos de calificación de los dos primeros postores en el orden de prelación y en caso estos cumplan con lo establecido en las bases se revisará la oferta de los siguientes dos postores, el cual se establece de la siguiente manera:

CALIFICACIÓN DE OFERTAS											
ADJUDICACIÓN SIMPLIFICADA N° 03-2024-SISOL/MML-2											
ADQUISICIÓN DE BOLSAS DE POLIETILENO DE BAJA DENSIDAD PARA LA ADECUADA SEGREGACION DE RESIDUOS SOLIDOS POR LOS ESTABLECIMIENTOS DE SALUD DEL SISOL EN LIMA Y REGIONES.											
PLASTICOS CONTINENTAL S.A.C											
REQUISITOS DE CALIFICACION								CUMPLE / NO CUMPLE		OBSERVACIONES	CONDICION
B.1 EXPERIENCIA DEL PERSONAL CLAVE								SI	NO		
C	EXPERIENCIA DEL POSTOR EN LA ESPECIALIDAD	Año Contrato	% Participación	Moneda	tipo de cambio	Monto Contrato	Monto Participación	Monto Acumulado	VALIDEZ/OBSERVACION		CONDICIÓN
1	O/C 136	2019	100%	SOLES	-	167,700.00	167,700.00	167,700.00		CUMPLE	Si tiene Condición de MICROEMPRESA >=64,000.00
2	O/C1650	2018	100%	SOLES	-	73,575.00	73,575.00	73,575.00		CUMPLE	
3	O/C 323	2018	100%	SOLES	-	165,789.00	165,789.00	165,789.00		CUMPLE	
TOTAL ACUMULADO								S/	407,064.00		CALIFICA

IV. ACTO DE ADMISIBILIDAD, EVALUACIÓN Y CALIFICACIÓN:

Culminado la etapa de admisibilidad, evaluación y calificación el cuadro de prelación final es el siguiente:

RESUMEN DE CALIFICACION DE OFERTAS		
Postor	ESTADO	ORDEN DE PRELACION
PLASTICOS CONTINENTAL S.A.C	CALIFICADA	1

VI. CONCLUSIÓN:

El Comité de Selección, con respecto a la Admisibilidad, Evaluación y Calificación de Ofertas, considerando el artículo 76° del Reglamento de la Ley de Contrataciones del Estado, ADOPTA POR UNANIMIDAD, otorgar la buena pro al postor PLASTICOS CONTINENTAL S.A.C. del procedimiento de selección ADJUDICACIÓN SIMPLIFICADA N° 03-2024-SISOL/MML-2, que tiene por objeto la "ADQUISICIÓN DE BOLSAS DE POLIETILENO DE BAJA DENSIDAD PARA LA ADECUADA SEGREGACION DE RESIDUOS SOLIDOS EN LOS ESTABLECIMIENTOS DE SALUD DEL SISOL UBICADOS EN LIMA Y REGIONES", por el precio ofertado de S/ 390,310.00 (TRESCIENTOS NOVENTA MIL TRESCIENTOS DIEZ CON 00/100 SOLES).

Conforme al artículo 63° del Reglamento de la Ley de Contrataciones del Estado, señala lo siguiente:

... // El otorgamiento de la buena pro se publica y se entiende notificado a través del SEACE, el mismo día de su realización, bajo responsabilidad del comité de selección u órgano encargado de las contrataciones, debiendo incluir el acta de otorgamiento de la buena pro y el cuadro comparativo, detallando los resultados de la calificación y evaluación. //...

Asimismo, de conformidad con el numeral 64.3, del artículo 64, el cual establece que en caso que se haya presentado una sola oferta, el consentimiento de la buena pro se produce el mismo día de la notificación de su otorgamiento.

Siendo las 11:00 horas del día, se dio por concluida la presente sesión levantándose el acta correspondiente la misma que fue leída y aprobada sin observaciones, procediéndose a su suscripción por los miembros del comité de selección, en señal de conformidad.

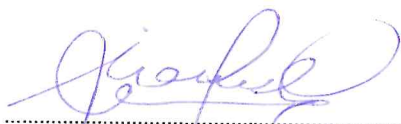

.....
FIGRELLA RIVERA OLIVARI
(Presidente Suplente)



.....
MARTHA KARINNA ANICAMA BERNAOLA
(Miembro Titular)



.....
JOSÉ LUIS MUNDACA BARBOZA
(Miembro Titular)