

BASES ESTÁNDAR DE ADJUDICACIÓN SIMPLIFICADA PARA LA CONTRATACIÓN DEL SERVICIO DE CONSULTORÍA EN GENERAL

Aprobado mediante Directiva N° 001-2019-OSCE/CD



SUB DIRECCIÓN DE NORMATIVIDAD – DIRECCIÓN TÉCNICO NORMATIVA
ORGANISMO SUPERVISOR DE LAS CONTRATACIONES DEL ESTADO - OSCE

SIMBOLOGÍA UTILIZADA:

N°	Símbolo	Descripción
1	[ABC] / [.....]	La información solicitada dentro de los corchetes sombreados debe ser completada por la Entidad durante la elaboración de las bases.
2	[ABC] / [.....]	Es una indicación, o información que deberá ser completada por la Entidad con posterioridad al otorgamiento de la buena pro para el caso específico de la elaboración de la PROFORMA DEL CONTRATO; o por los proveedores, en el caso de los ANEXOS de la oferta.
3	<div>Importante</div> <ul style="list-style-type: none"> • Abc 	Se refiere a consideraciones importantes a tener en cuenta por el órgano encargado de las contrataciones o el comité de selección, según corresponda y por los proveedores.
4	<div>Advertencia</div> <ul style="list-style-type: none"> • Abc 	Se refiere a advertencias a tener en cuenta por el órgano encargado de las contrataciones o comité de selección, según corresponda y por los proveedores.
5	<div>Importante para la Entidad</div> <ul style="list-style-type: none"> • Xyz 	Se refiere a consideraciones importantes a tener en cuenta por el órgano encargado de las contrataciones o el comité de selección, según corresponda y deben ser eliminadas una vez culminada la elaboración de las bases.

CARACTERÍSTICAS DEL DOCUMENTO:

Las bases estándar deben ser elaboradas en formato WORD, y deben tener las siguientes características:

N°	Características	Parámetros
1	Márgenes	Superior : 2.5 cm Inferior: 2.5 cm Izquierda: 2.5 cm Derecha: 2.5 cm
2	Fuente	Arial
3	Estilo de Fuente	Normal: Para el contenido en general Cursiva: Para el encabezado y pie de página Para las Consideraciones importantes (Ítem 3 del cuadro anterior)
4	Color de Fuente	Automático: Para el contenido en general Azul : Para las Consideraciones importantes (Ítem 3 del cuadro anterior)
5	Tamaño de Letra	16 : Para las dos primeras hojas de las Secciones General y Específica 11 : Para el nombre de los Capítulos. 10 : Para el cuerpo del documento en general 9 : Para el encabezado y pie de página Para el contenido de los cuadros, pudiendo variar, según la necesidad 8 : Para las Notas al pie
6	Alineación	Justificada: Para el contenido en general y notas al pie. Centrada : Para la primera página, los títulos de las Secciones y nombres de los Capítulos)
7	Interlineado	Sencillo
8	Espaciado	Anterior : 0 Posterior : 0
9	Subrayado	Para los nombres de las Secciones y para resaltar o hacer hincapié en algún concepto

INSTRUCCIONES DE USO:

- Una vez registrada la información solicitada dentro de los corchetes sombreados en gris, el texto deberá quedar en letra tamaño 10, con estilo normal, sin formato de negrita y sin sombrear.
- La nota **IMPORTANTE** no puede ser modificada ni eliminada en la Sección General. En el caso de la Sección Específica debe seguirse la instrucción que se indica en dicha nota.

Elaboradas en enero de 2019

Modificadas en marzo, junio y diciembre de 2019, julio 2020, julio y diciembre 2021, junio y octubre de 2022

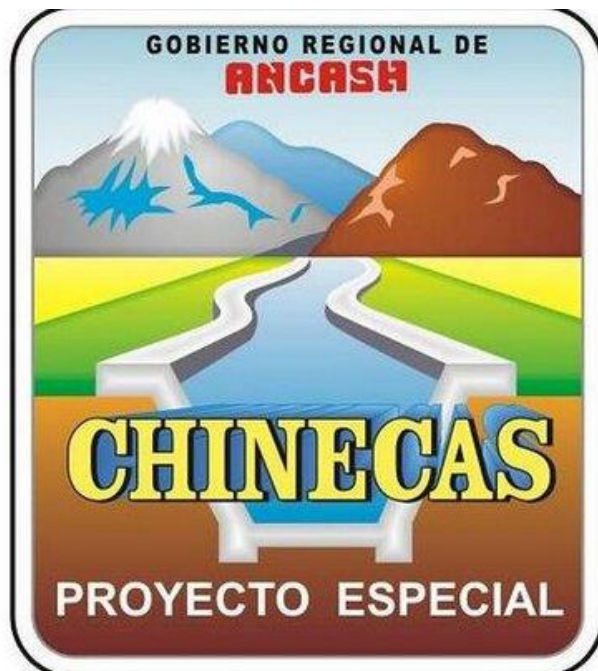

**BASES ESTÁNDAR DE ADJUDICACIÓN SIMPLIFICADA
PARA LA CONTRATACIÓN DEL SERVICIO DE
CONSULTORÍA EN GENERAL¹**

**ADJUDICACIÓN SIMPLIFICADA N°
002-2023-GRA-P.E.CHINECAS**

PRIMERA CONVOCATORIA

**CONTRATACIÓN DEL SERVICIO DE CONSULTORÍA
ELABORACIÓN DEL EXPEDIENTE TÉCNICO:
MANTENIMIENTO Y DESCOLMATACIÓN DEL DREN
CASCAJAL, PROVINCIA DEL SANTA, DEPARTAMENTO
DE ÁNCASH**

¹ Estas Bases se utilizarán para la contratación del servicio de consultoría en general. Para tal efecto, se deberá tener en cuenta la siguiente definición:

Consultoría en general: Servicios profesionales altamente calificados.

DEBER DE COLABORACIÓN

La Entidad y todo proveedor que se someta a las presentes Bases, sea como participante, postor y/o contratista, deben conducir su actuación conforme a los principios previstos en la Ley de Contrataciones del Estado.

En este contexto, se encuentran obligados a prestar su colaboración al OSCE y a la Secretaría Técnica de la Comisión de Defensa de la Libre Competencia del INDECOPI, en todo momento según corresponda a sus competencias, a fin de comunicar presuntos casos de fraude, colusión y corrupción por parte de los funcionarios y servidores de la Entidad, así como los proveedores y demás actores que participan en el proceso de contratación.

De igual forma, deben poner en conocimiento del OSCE y a la Secretaría Técnica de la Comisión de Defensa de la Libre Competencia del INDECOPI los indicios de conductas anticompetitivas que se presenten durante el proceso de contratación, en los términos del Decreto Legislativo N° 1034, "Ley de Represión de Conductas Anticompetitivas", o norma que la sustituya, así como las demás normas de la materia.

La Entidad y todo proveedor que se someta a las presentes Bases, sea como participante, postor y/o contratista del proceso de contratación deben permitir al OSCE o a la Secretaría Técnica de la Comisión de Defensa de la Libre Competencia del INDECOPI el acceso a la información referida a las contrataciones del Estado que sea requerida, prestar testimonio o absolución de posiciones que se requieran, entre otras formas de colaboración.

SECCIÓN GENERAL

DISPOSICIONES COMUNES DEL PROCEDIMIENTO DE SELECCIÓN

(ESTA SECCIÓN NO DEBE SER MODIFICADA EN NINGÚN EXTREMO, BAJO SANCIÓN DE NULIDAD)

CAPÍTULO I ETAPAS DEL PROCEDIMIENTO DE SELECCIÓN

1.1. REFERENCIAS

Cuando en el presente documento se mencione la palabra Ley, se entiende que se está haciendo referencia a la Ley N° 30225, Ley de Contrataciones del Estado, y cuando se mencione la palabra Reglamento, se entiende que se está haciendo referencia al Reglamento de la Ley de Contrataciones del Estado aprobado por Decreto Supremo N° 344-2018-EF.

Las referidas normas incluyen sus respectivas modificaciones, de ser el caso.

1.2. CONVOCATORIA

Se realiza a través de su publicación en el SEACE de conformidad con lo señalado en el artículo 54 del Reglamento, en la fecha señalada en el calendario del procedimiento de selección, debiendo adjuntar las bases y resumen ejecutivo.

1.3. REGISTRO DE PARTICIPANTES

El registro de participantes se realiza conforme al artículo 55 del Reglamento. En el caso de un consorcio, basta que se registre uno (1) de sus integrantes.

Importante

- *Para registrarse como participante en un procedimiento de selección convocado por las Entidades del Estado Peruano, es necesario que los proveedores cuenten con inscripción vigente y estar habilitados ante el Registro Nacional de Proveedores (RNP) que administra el Organismo Supervisor de las Contrataciones del Estado (OSCE). Para obtener mayor información, se puede ingresar a la siguiente dirección electrónica: www.rnp.gob.pe.*
- *Los proveedores que deseen registrar su participación deben ingresar al SEACE utilizando su Certificado SEACE (usuario y contraseña). Asimismo, deben observar las instrucciones señaladas en el documento de orientación “Guía para el registro de participantes electrónico” publicado en <https://www2.seace.gob.pe/>.*
- *En caso los proveedores no cuenten con inscripción vigente en el RNP y/o se encuentren inhabilitados o suspendidos para ser participantes, postores y/o contratistas, el SEACE restringirá su registro, quedando a potestad de estos intentar nuevamente registrar su participación en el procedimiento de selección en cualquier otro momento, dentro del plazo establecido para dicha etapa, siempre que haya obtenido la vigencia de su inscripción o quedado sin efecto la sanción que le impuso el Tribunal de Contrataciones del Estado.*

1.4. FORMULACIÓN DE CONSULTAS Y OBSERVACIONES A LAS BASES

La formulación de consultas y observaciones a las bases se efectúa de conformidad con lo establecido en los numerales 72.1 y 72.2 del artículo 72 del Reglamento, así como el literal a) del artículo 89 del Reglamento.

Importante

No pueden formularse consultas ni observaciones respecto del contenido de una ficha de homologación aprobada. Las consultas y observaciones que se formulen sobre el particular, se tienen como no presentadas.

1.5. ABSOLUCIÓN DE CONSULTAS, OBSERVACIONES E INTEGRACIÓN DE BASES

La absolución de consultas, observaciones e integración de las bases se realizan conforme a las disposiciones previstas en el numeral 72.4 del artículo 72 y el literal a) del artículo 89 del Reglamento.

Importante

- *No se absolverán consultas y observaciones a las bases que se presenten en forma física.*
- *Cuando exista divergencia entre lo indicado en el pliego de absolución de consultas y observaciones y la integración de bases, prevalece lo absuelto en el referido pliego; sin perjuicio, del deslinde de responsabilidades correspondiente.*

1.6. FORMA DE PRESENTACIÓN DE OFERTAS

Las ofertas se presentan conforme lo establecido en el artículo 59 y en el artículo 90 del Reglamento.

Las declaraciones juradas, formatos o formularios previstos en las bases que conforman la oferta deben estar debidamente firmados por el postor (firma manuscrita o digital, según la Ley N° 27269, Ley de Firmas y Certificados Digitales²). Los demás documentos deben ser visados por el postor. En el caso de persona jurídica, por su representante legal, apoderado o mandatario designado para dicho fin y, en el caso de persona natural, por este o su apoderado. No se acepta el pegado de la imagen de una firma o visto. Las ofertas se presentan foliadas.

Importante

- *Los formularios electrónicos que se encuentran en el SEACE y que los proveedores deben llenar para presentar sus ofertas, tienen carácter de declaración jurada.*
- *En caso la información contenida en los documentos escaneados que conforman la oferta no coincida con lo declarado a través del SEACE, prevalece la información declarada en los documentos escaneados.*
- *No se tomarán en cuenta las ofertas que se presenten en físico a la Entidad.*

1.7. PRESENTACIÓN Y APERTURA DE OFERTAS

El participante presentará su oferta de manera electrónica a través del SEACE, desde las 00:01 horas hasta las 23:59 horas del día establecido para el efecto en el cronograma del procedimiento; adjuntando el archivo digitalizado que contenga los documentos que conforman la oferta de acuerdo a lo requerido en las bases.

El participante debe verificar antes de su envío, bajo su responsabilidad, que el archivo pueda ser descargado y su contenido sea legible.

Importante

Los integrantes de un consorcio no pueden presentar ofertas individuales ni conformar más de un consorcio en un procedimiento de selección, o en un determinado ítem cuando se trate de procedimientos de selección según relación de ítems.

En la apertura electrónica de la oferta técnica, el órgano encargado de las contrataciones o el comité de selección, según corresponda, verifica la presentación de lo exigido en la sección específica de las bases de conformidad con el numeral 81.2 del artículo 81 del Reglamento y determina si las ofertas responden a las características y/o requisitos y condiciones de los

² Para mayor información sobre la normativa de firmas y certificados digitales ingresar a: <https://www.indecopi.gob.pe/web/firmas-digitales/firmar-y-certificados-digitales>

Términos de Referencia, detallados en la sección específica de las bases. De no cumplir con lo requerido, la oferta se considera no admitida.

1.8. CALIFICACIÓN Y EVALUACIÓN DE LAS OFERTAS

La calificación y evaluación de los postores se realiza conforme los requisitos de calificación y factores de evaluación que se indican en la sección específica de las bases.

La evaluación técnica y económica se realiza sobre la base de:

Oferta técnica : 100 puntos
Oferta económica : 100 puntos

1.8.1 CALIFICACIÓN DE LAS OFERTAS TÉCNICAS

La calificación de las ofertas técnicas se realiza conforme a lo establecido en el numeral 82.1 del artículo 82 del Reglamento.

1.8.2 EVALUACIÓN DE LAS OFERTAS TÉCNICAS

La evaluación de las ofertas técnicas se realiza conforme a lo establecido en los numerales 82.2 y 82.3 del artículo 82 del Reglamento.

1.8.3 APERTURA Y EVALUACIÓN DE OFERTAS ECONÓMICAS

El órgano encargado de las contrataciones o el comité de selección, según corresponda, evalúa las ofertas económicas y determina el puntaje total de las ofertas de conformidad con el artículo 83 del Reglamento así como los coeficientes de ponderación previstos en la sección específica de las bases.

Importante

En el caso de contratación de consultorías que se presten fuera de la provincia de Lima y Callao, cuyo valor estimado no supere los doscientos mil Soles (S/ 200,000.00), a solicitud del postor se asigna una bonificación equivalente al diez por ciento (10%) sobre el puntaje total obtenido por los postores con domicilio en la provincia donde prestará el servicio, o en las provincias colindantes, sean o no pertenecientes al mismo departamento o región. El domicilio es el consignado en la constancia de inscripción ante el RNP³. Lo mismo aplica en el caso de procedimientos de selección por relación de ítems, cuando algún ítem no supera el monto señalado anteriormente.

1.9. SUBSANACIÓN DE LAS OFERTAS

La subsanación de las ofertas se sujeta a lo establecido en el artículo 60 del Reglamento. El plazo que se otorgue para la subsanación no puede ser inferior a un (1) día hábil.

La solicitud de subsanación se realiza de manera electrónica a través del SEACE y será remitida al correo electrónico consignado por el postor al momento de realizar su inscripción en el RNP, siendo su responsabilidad el permanente seguimiento de las notificaciones a dicho correo. La notificación de la solicitud se entiende efectuada el día de su envío al correo electrónico.

³ La constancia de inscripción electrónica se visualizará en el portal web del Registro Nacional de Proveedores: www.rnp.gob.pe

La presentación de las subsanaciones se realiza a través del SEACE. No se tomará en cuenta la subsanación que se presente en físico a la Entidad.

1.10. OTORGAMIENTO DE LA BUENA PRO

La buena pro se otorga luego de la evaluación correspondiente según lo indicado en el numeral 1.8.3 de la presente sección.

Previo al otorgamiento de la buena pro, el órgano encargado de las contrataciones o el comité de selección, según corresponda, aplica lo dispuesto en el artículo 68 del Reglamento, sobre el rechazo de las ofertas, de ser el caso.

En el supuesto que dos (2) o más ofertas empaten, el otorgamiento de la buena pro se efectúa observando estrictamente el orden señalado en el numeral 91.2 del artículo 91 del Reglamento.

El desempate mediante sorteo se realiza de manera electrónica a través del SEACE.

Definida la oferta ganadora, el órgano encargado de las contrataciones o el comité de selección, según corresponda, otorga la buena pro, mediante su publicación en el SEACE, incluyendo el cuadro comparativo y las actas debidamente motivadas de los resultados de la admisión, no admisión, calificación, descalificación, evaluación, rechazo y el otorgamiento de la buena pro.

1.11. CONSENTIMIENTO DE LA BUENA PRO

Cuando se hayan presentado dos (2) o más ofertas, el consentimiento de la buena pro se produce a los cinco (5) días hábiles siguientes de la notificación de su otorgamiento, sin que los postores hayan ejercido el derecho de interponer el recurso de apelación.

En caso que se haya presentado una sola oferta, el consentimiento de la buena pro se produce el mismo día de la notificación de su otorgamiento.

El consentimiento del otorgamiento de la buena pro se publica en el SEACE al día hábil siguiente de producido.

Importante

Una vez consentido el otorgamiento de la buena pro, el órgano encargado de las contrataciones o el órgano de la Entidad al que se haya asignado tal función realiza la verificación de la oferta presentada por el postor ganador de la buena pro conforme lo establecido en el numeral 64.6 del artículo 64 del Reglamento.

CAPÍTULO II

SOLUCIÓN DE CONTROVERSIAS DURANTE EL PROCEDIMIENTO DE SELECCIÓN

2.1. RECURSO DE APELACIÓN

A través del recurso de apelación se pueden impugnar los actos dictados durante el desarrollo del procedimiento de selección hasta antes del perfeccionamiento del contrato.

El recurso de apelación se presenta ante la Entidad convocante, y es conocido y resuelto por su Titular, cuando el valor estimado sea igual o menor a cincuenta (50) UIT. Cuando el valor estimado sea mayor a dicho monto, el recurso de apelación se presenta ante y es resuelto por el Tribunal de Contrataciones del Estado.

En los procedimientos de selección según relación de ítems, el valor estimado total del procedimiento determina ante quién se presenta el recurso de apelación.

Los actos que declaren la nulidad de oficio, la cancelación del procedimiento de selección y otros actos emitidos por el Titular de la Entidad que afecten la continuidad de este, se impugnan ante el Tribunal de Contrataciones del Estado.

Importante

- *Una vez otorgada la buena pro, el órgano encargado de las contrataciones o el comité de selección, según corresponda, está en la obligación de permitir el acceso de los participantes y postores al expediente de contratación, salvo la información calificada como secreta, confidencial o reservada por la normativa de la materia, a más tardar dentro del día siguiente de haberse solicitado por escrito.*
- *A efectos de recoger la información de su interés, los postores pueden valerse de distintos medios, tales como: (i) la lectura y/o toma de apuntes, (ii) la captura y almacenamiento de imágenes, e incluso (iii) pueden solicitar copia de la documentación obrante en el expediente, siendo que, en este último caso, la Entidad deberá entregar dicha documentación en el menor tiempo posible, previo pago por tal concepto.*
- *El recurso de apelación se presenta ante la Mesa de Partes del Tribunal o ante las oficinas desconcentradas del OSCE o en la Unidad de Trámite Documentario de la Entidad, según corresponda.*

2.2. PLAZOS DE INTERPOSICIÓN DEL RECURSO DE APELACIÓN

La apelación contra el otorgamiento de la buena pro o contra los actos dictados con anterioridad a ella se interpone dentro de los cinco (5) días hábiles siguientes de haberse notificado el otorgamiento de la buena pro.

La apelación contra los actos dictados con posterioridad al otorgamiento de la buena pro, contra la declaración de nulidad, cancelación y declaratoria de desierto del procedimiento, se interpone dentro de los cinco (5) días hábiles siguientes de haberse tomado conocimiento del acto que se desea impugnar.

CAPÍTULO III DEL CONTRATO

3.1. PERFECCIONAMIENTO DEL CONTRATO

Los plazos y el procedimiento para perfeccionar el contrato se realiza conforme a lo indicado en el artículo 141 del Reglamento.

Para perfeccionar el contrato, el postor ganador de la buena pro debe presentar los documentos señalados en el artículo 139 del Reglamento y los previstos en la sección específica de las bases.

3.2. GARANTÍAS

Las garantías que deben otorgar los postores y/o contratistas, según corresponda, son las de fiel cumplimiento del contrato y por los adelantos.

3.2.1. GARANTÍA DE FIEL CUMPLIMIENTO

Como requisito indispensable para perfeccionar el contrato, el postor ganador debe entregar a la Entidad la garantía de fiel cumplimiento del mismo por una suma equivalente al diez por ciento (10%) del monto del contrato original. Esta se mantiene vigente hasta la conformidad de la recepción de la prestación a cargo del contratista.

3.2.2. GARANTÍA DE FIEL CUMPLIMIENTO POR PRESTACIONES ACCESORIAS

En las contrataciones que conllevan la ejecución de prestaciones accesorias, tales como mantenimiento, reparación o actividades afines, se otorga una garantía adicional por una suma equivalente al diez por ciento (10%) del monto del contrato de la prestación accesorio, la misma que debe ser renovada periódicamente hasta el cumplimiento total de las obligaciones garantizadas.

Importante

- *En los contratos cuyos montos sean iguales o menores a doscientos mil Soles (S/200,000.00), no corresponde presentar garantía de fiel cumplimiento de contrato ni garantía de fiel cumplimiento por prestaciones accesorias. Dicha excepción también aplica a los contratos derivados de procedimientos de selección por relación de ítems, cuando el monto del ítem adjudicado o la sumatoria de los montos de los ítems adjudicados no superen el monto señalado anteriormente, conforme a lo dispuesto en el literal a) del artículo 152 del Reglamento.*
- *En los contratos de consultoría en general que celebren las Entidades con las micro y pequeñas empresas, estas últimas pueden otorgar como garantía de fiel cumplimiento el diez por ciento (10%) del monto del contrato, porcentaje que es retenido por la Entidad durante la primera mitad del número total de pagos a realizarse, de forma prorrateada en cada pago, con cargo a ser devuelto a la finalización del mismo, conforme lo establecen los numerales 149.4 y 149.5 del artículo 149 del Reglamento y el numeral 151.2 del artículo 151 del Reglamento.*

3.2.3. GARANTÍA POR ADELANTO

En caso se haya previsto en la sección específica de las bases la entrega de adelantos, el contratista debe presentar una garantía emitida por idéntico monto conforme a lo estipulado en el artículo 153 del Reglamento.

3.3. REQUISITOS DE LAS GARANTÍAS

Las garantías que se presenten deben ser incondicionales, solidarias, irrevocables y de realización automática en el país, al solo requerimiento de la Entidad. Asimismo, deben ser emitidas por empresas que se encuentren bajo la supervisión directa de la Superintendencia de Banca, Seguros y Administradoras Privadas de Fondos de Pensiones y que cuenten con clasificación de riesgo B o superior. Asimismo, deben estar autorizadas para emitir garantías; o estar consideradas en la última lista de bancos extranjeros de primera categoría que periódicamente publica el Banco Central de Reserva del Perú.

Importante

Corresponde a la Entidad verificar que las garantías presentadas por el postor ganador de la buena pro y/o contratista cumplan con los requisitos y condiciones necesarios para su aceptación y eventual ejecución, sin perjuicio de la determinación de las responsabilidades funcionales que correspondan.

Advertencia

Los funcionarios de las Entidades no deben aceptar garantías emitidas bajo condiciones distintas a las establecidas en el presente numeral, debiendo tener en cuenta lo siguiente:

- 1. La clasificadora de riesgo que asigna la clasificación a la empresa que emite la garantía debe encontrarse listada en el portal web de la SBS (<http://www.sbs.gob.pe/sistema-financiero/clasificadoras-de-riesgo>).*
- 2. Se debe identificar en la página web de la clasificadora de riesgo respectiva, cuál es la clasificación vigente de la empresa que emite la garantía, considerando la vigencia a la fecha de emisión de la garantía.*
- 3. Para fines de lo establecido en el artículo 148 del Reglamento, la clasificación de riesgo B, incluye las clasificaciones B+ y B.*
- 4. Si la empresa que otorga la garantía cuenta con más de una clasificación de riesgo emitida por distintas empresas listadas en el portal web de la SBS, bastará que en una de ellas cumpla con la clasificación mínima establecida en el Reglamento.*

En caso exista alguna duda sobre la clasificación de riesgo asignada a la empresa emisora de la garantía, se deberá consultar a la clasificadora de riesgos respectiva.

De otro lado, además de cumplir con el requisito referido a la clasificación de riesgo, a efectos de verificar si la empresa emisora se encuentra autorizada por la SBS para emitir garantías, debe revisarse el portal web de dicha Entidad (<http://www.sbs.gob.pe/sistema-financiero/relacion-de-empresas-que-se-encuentran-autorizadas-a-emitir-cartas-fianza>).

Los funcionarios competentes deben verificar la autenticidad de la garantía a través de los mecanismos establecidos (consulta web, teléfono u otros) por la empresa emisora.

3.4. EJECUCIÓN DE GARANTÍAS

La Entidad puede solicitar la ejecución de las garantías conforme a los supuestos contemplados en el artículo 155 del Reglamento.

3.5. ADELANTOS

La Entidad puede entregar adelantos directos al contratista, los que en ningún caso exceden en conjunto del treinta por ciento (30%) del monto del contrato original, siempre que ello haya sido previsto en la sección específica de las bases.

3.6. PENALIDADES

3.6.1. PENALIDAD POR MORA EN LA EJECUCIÓN DE LA PRESTACIÓN

En caso de retraso injustificado del contratista en la ejecución de las prestaciones objeto del contrato, la Entidad le aplica automáticamente una penalidad por mora por cada día de atraso, de conformidad con el artículo 162 del Reglamento.

3.6.2. OTRAS PENALIDADES

La Entidad puede establecer penalidades distintas a la mencionada en el numeral precedente, según lo previsto en el artículo 163 del Reglamento y lo indicado en la sección específica de las bases.

Estos dos tipos de penalidades se calculan en forma independiente y pueden alcanzar cada una un monto máximo equivalente al diez por ciento (10%) del monto del contrato vigente, o de ser el caso, del ítem que debió ejecutarse.

3.7. INCUMPLIMIENTO DEL CONTRATO

Las causales para la resolución del contrato, serán aplicadas de conformidad con el artículo 36 de la Ley y 164 del Reglamento.

3.8. PAGOS

El pago se realiza después de ejecutada la respectiva prestación, pudiendo contemplarse pagos a cuenta, según la forma establecida en la sección específica de las bases o en el contrato.

La Entidad paga las contraprestaciones pactadas a favor del contratista dentro de los diez (10) días calendario siguientes de otorgada la conformidad de los servicios, siempre que se verifiquen las condiciones establecidas en el contrato para ello, bajo responsabilidad del funcionario competente.

La conformidad se emite en un plazo máximo de quince (15) días, bajo responsabilidad del funcionario que debe emitir la conformidad.

En el caso que se haya suscrito contrato con un consorcio, el pago se realizará de acuerdo a lo que se indique en el contrato de consorcio.

Advertencia

En caso de retraso en los pagos a cuenta o pago final por parte de la Entidad, salvo que se deba a caso fortuito o fuerza mayor, esta reconoce al contratista los intereses legales correspondientes, de conformidad con el artículo 39 de la Ley y 171 del Reglamento, debiendo repetir contra los responsables de la demora injustificada.

3.9. DISPOSICIONES FINALES

Todos los demás aspectos del presente procedimiento no contemplados en las bases se regirán supletoriamente por la Ley y su Reglamento, así como por las disposiciones legales vigentes.

SECCIÓN ESPECÍFICA

CONDICIONES ESPECIALES DEL PROCEDIMIENTO DE SELECCIÓN

(EN ESTA SECCIÓN LA ENTIDAD DEBERÁ COMPLETAR LA INFORMACIÓN EXIGIDA, DE ACUERDO A LAS INSTRUCCIONES INDICADAS)

CAPÍTULO I GENERALIDADES

1.1. ENTIDAD CONVOCANTE

Nombre : GOBIERNO REGIONAL DE ANCASH – PROYECTO ESPECIAL CHINECAS

RUC N° : 20164359701

Domicilio legal : CAMPAMENTO TANGAY KM. 08 S/N – NUEVO CHIMBOTE, SANTA - ANCASH

Teléfono: : 043-600798

Correo electrónico: : abastecimiento@pechinecas.gob.pe
aguerreroa@pechinecas.gob.pe

1.2. OBJETO DE LA CONVOCATORIA

El presente procedimiento de selección tiene por objeto la contratación del servicio de consultoría para la ELABORACIÓN DEL EXPEDIENTE TÉCNICO: MANTENIMIENTO Y DESCOLMATACIÓN DEL DREN CASCAJAL, TRAMO KM. 00+000 AL KM. 23+146, DISTRITO DE CHIMBOTE Y SANTA, PROVINCIA DEL SANTA – DEPARTAMENTO DE ÁNCASH.

1.3. EXPEDIENTE DE CONTRATACIÓN

El expediente de contratación fue aprobado mediante Resolución Gerencial N° 083-2023-GRA-P.E.CHINECAS el 26 de junio del 2023.

1.4. FUENTE DE FINANCIAMIENTO

05-18 Canon y Sobre canon, Regalías, Renta de Aduanas y Participaciones.

Importante

La fuente de financiamiento debe corresponder a aquella prevista en la Ley de Equilibrio Financiero del Presupuesto del Sector Público del año fiscal en el cual se convoca el procedimiento de selección.

1.5. SISTEMA DE CONTRATACIÓN

El presente procedimiento se rige por el sistema de SUMA ALZADA, de acuerdo con lo establecido en el expediente de contratación respectivo.

1.6. ALCANCES DEL REQUERIMIENTO

El alcance de la prestación está definido en el Capítulo III de la presente sección de las bases.

1.7. PLAZO DE PRESTACIÓN DEL SERVICIO DE CONSULTORÍA

Los servicios de consultoría materia de la presente convocatoria se prestarán en el plazo de sesenta (60) días calendarios, en concordancia con lo establecido en el expediente de contratación.

1.8. COSTO DE REPRODUCCIÓN Y ENTREGA DE BASES

Los participantes registrados tienen el derecho de recabar un ejemplar de las bases, para cuyo efecto deben cancelar el importe de S/ 10.00 Soles en caja de la Entidad, sitio: Campamento Tangay Km. 8 S/N, Nuevo Chimbote, Santa – Áncash; y posteriormente en la Unidad de Abastecimiento y SS.GG: se le proporcionara copia de las bases administrativas.

Importante

El costo de entrega de un ejemplar de las bases no puede exceder el costo de su reproducción.

1.9. BASE LEGAL

- Decreto Legislativo N° 1440 – Decreto Legislativo del Sistema Nacional del Presupuesto
- Ley N° 31638 – LEY DEL PRESUPUESTO DEL SECTOR PÚBLICO PARA EL AÑO FISCAL 2023.
- Ley N° 31639 – Equilibrio Financiero del Presupuesto del Sector Público para el Año Fiscal 2023.
- Decreto Supremo N° 082-2019-EF que Aprueba el TUO de la Ley N° 30225 – Ley de Contrataciones del Estado.
- Decreto Supremo N° 344-2018-EF que Aprueba el Reglamento de la Ley N° 30225 – Ley de Contrataciones Público.
- Reglamento de la Ley de Contrataciones del Estado, modificado por Decreto Supremo N° 377-2019-EF.
- Decreto Supremo N° 234-2022-EF
- TUO de la Ley N° 27444 – Ley del Procedimiento Administrativo General.
- Ley N° 27806 – Ley de Transparencia y de Acceso a la Información Pública.
- Ley N° 27785 Ley Orgánica del Sistema Nacional de Control y de la Contraloría General de la República.
- LEY N° 28015 LEY DE PROMOCION Y FORMALIZACION DE LA PEQUEÑA Y MICROEMPRESA.
- NORMAS SOBRE CONSIDERACIONES DE MITIGACIÓN DE IMPACTO AMBIENTAL.
- DIRECTIVA ADMINISTRATIVA N°28777-MINSA/2020/DGIESP.
- Código Civil
- Directiva y Opiniones del OSCE.
- DECRETO LEGISLATIVO N° 1553 DECRETO LEGISLATIVO QUE ESTABLECE MEDIDAS EN MATERIA DE INVERSIÓN PÚBLICA Y DE CONTRATACIÓN PÚBLICA QUE COADYUVEN AL IMPULSO DE LA REACTIVACIÓN ECONÓMICA

Las referidas normas incluyen sus respectivas modificaciones, de ser el caso.

CAPÍTULO II DEL PROCEDIMIENTO DE SELECCIÓN

2.1. CALENDARIO DEL PROCEDIMIENTO DE SELECCIÓN

Según el cronograma de la ficha de selección de la convocatoria publicada en el SEACE.

Importante

De conformidad con la vigesimosegunda Disposición Complementaria Final del Reglamento, en caso la Entidad (Ministerios y sus organismos públicos, programas o proyectos adscritos) haya difundido el requerimiento a través del SEACE siguiendo el procedimiento establecido en dicha disposición, no procede formular consultas u observaciones al requerimiento.

2.2. CONTENIDO DE LAS OFERTAS

2.2.1. OFERTA TÉCNICA

La oferta contendrá, además de un índice de documentos⁴, la siguiente documentación:

2.2.1.1. Documentación de presentación obligatoria

A. Documentos para la admisión de la oferta

a.1) Declaración jurada de datos del postor. (**Anexo N° 1**)

a.2) Documento que acredite la representación de quien suscribe la oferta.

En caso de persona jurídica, copia del certificado de vigencia de poder del representante legal, apoderado o mandatario designado para tal efecto.

En caso de persona natural, copia del documento nacional de identidad o documento análogo, o del certificado de vigencia de poder otorgado por persona natural, del apoderado o mandatario, según corresponda.

En el caso de consorcios, este documento debe ser presentado por cada uno de los integrantes del consorcio que suscriba la promesa de consorcio, según corresponda.

Advertencia

De acuerdo con el artículo 4 del Decreto Legislativo N° 1246, las Entidades están prohibidas de exigir a los administrados o usuarios la información que puedan obtener directamente mediante la interoperabilidad a que se refieren los artículos 2 y 3 de dicho Decreto Legislativo. En esa medida, si la Entidad es usuaria de la Plataforma de Interoperabilidad del Estado – PIDE⁵ y siempre que el servicio web se encuentre activo en el Catálogo de Servicios de dicha plataforma, no corresponderá exigir el certificado de vigencia de poder y/o documento nacional de identidad.

a.3) Declaración jurada de acuerdo con el literal b) del artículo 52 del Reglamento. (**Anexo N° 2**)

⁴ La omisión del índice no determina la no admisión de la oferta.

⁵ Para mayor información de las Entidades usuarias y del Catálogo de Servicios de la Plataforma de Interoperabilidad del Estado – PIDE ingresar al siguiente enlace <https://www.gobiernodigital.gob.pe/interoperabilidad/>

- a.4) Declaración jurada de cumplimiento de los Términos de Referencia contenidos en el numeral 3.1 del Capítulo III de la presente sección. (**Anexo N° 3**)
- a.5) Declaración jurada de plazo de prestación del servicio de consultoría. (**Anexo N° 4**).
- a.6) Carta de compromiso del personal clave con firma legalizada, según lo previsto en el numeral 3.1 del Capítulo III de la presente sección. (**Anexo N° 5**)
- a.7) Promesa de consorcio con firmas legalizadas, de ser el caso, en la que se consigne los integrantes, el representante común, el domicilio común y las obligaciones a las que se compromete cada uno de los integrantes del consorcio así como el porcentaje equivalente a dichas obligaciones. (**Anexo N° 6**)

Importante

El órgano encargado de las contrataciones o el comité de selección, según corresponda, verifica la presentación de los documentos requeridos. De no cumplir con lo requerido, la oferta se considera no admitida.

B. Documentos para acreditar los requisitos de calificación

Incorporar en la oferta los documentos que acreditan los “**Requisitos de Calificación**” que se detallan en el numeral 3.2 del Capítulo III de la presente sección de las bases.

2.2.1.2. Documentación de presentación facultativa:

- a) En el caso de microempresas y pequeñas empresas integradas por personas con discapacidad, o en el caso de consorcios conformados en su totalidad por estas empresas, deben presentar la constancia o certificado con el cual acredite su inscripción en el Registro de Empresas Promocionales para Personas con Discapacidad⁶.
- b) Incorporar en la oferta los documentos que acreditan los “**Factores de Evaluación**” establecidos en el Capítulo IV de la presente sección de las bases, a efectos de obtener el puntaje previsto en dicho Capítulo para cada factor.
- c) Solicitud de bonificación por tener la condición de micro y pequeña empresa. (**Anexo N° 13**).
- d) Los postores con domicilio en la provincia donde se prestará el servicio de consultoría, o en las provincias colindantes, sean o no pertenecientes al mismo departamento o región, pueden presentar la solicitud de bonificación por servicios prestados fuera de la provincia de Lima y Callao, según **Anexo N° 12**.

Advertencia

El órgano encargado de las contrataciones o el comité de selección, según corresponda, no podrá exigir al postor la presentación de documentos que no hayan sido indicados en los acápites “Documentos para la admisión de la oferta”, “Requisitos de calificación” y “Factores de evaluación”.

⁶ Dicho documento se tendrá en consideración en caso de empate, conforme a lo previsto en el artículo 91 del Reglamento.

2.2.2. OFERTA ECONÓMICA

La oferta económica expresada en SOLES. Adjuntar obligatoriamente el **Anexo N° 7**.

El monto total de la oferta económica y los subtotales que lo componen deben ser expresados con dos (2) decimales. Los precios unitarios o tarifas pueden ser expresados con más de dos (2) decimales.

Importante

La estructura de costos o análisis de precios, se presenta para el perfeccionamiento del contrato, de ser el caso.

2.3. DETERMINACIÓN DEL PUNTAJE TOTAL DE LAS OFERTAS

Una vez evaluadas las ofertas técnica y económica se procederá a determinar el puntaje total de las mismas.

El puntaje total de las ofertas es el promedio ponderado de ambas evaluaciones, obtenido de la aplicación de la siguiente fórmula:

$$PTPi = c_1 PT_i + c_2 Pe_i$$

Donde:

PTPi = Puntaje total del postor i
PTi = Puntaje por evaluación técnica del postor i
Pei = Puntaje por evaluación económica del postor i
c₁ = Coeficiente de ponderación para la evaluación técnica.
c₂ = Coeficiente de ponderación para la evaluación económica.

Se aplicarán las siguientes ponderaciones:

c₁ = 0.80
c₂ = 0.20

Donde: c₁ + c₂ = 1.00

2.4. PRESENTACIÓN DEL RECURSO DE APELACIÓN

“El recurso de apelación se presenta ante la Unidad de Trámite Documentario de la Entidad.

En caso el participante o postor opte por presentar recurso de apelación y por otorgar la garantía mediante depósito en cuenta bancaria, se debe realizar el abono en:

N ° de Cuenta : [.....]

Banco : [.....]

N° CCI⁷ : [.....]

2.5. REQUISITOS PARA PERFECCIONAR EL CONTRATO

El postor ganador de la buena pro debe presentar los siguientes documentos para perfeccionar el contrato:

⁷ En caso de transferencia interbancaria.

- a) Garantía de fiel cumplimiento del contrato.
- b) Garantía de fiel cumplimiento por prestaciones accesorias, de ser el caso.
- c) Contrato de consorcio con firmas legalizadas ante Notario de cada uno de los integrantes, de ser el caso.
- d) Código de cuenta interbancaria (CCI) o, en el caso de proveedores no domiciliados, el número de su cuenta bancaria y la entidad bancaria en el exterior.
- e) Copia de la vigencia del poder del representante legal de la empresa que acredite que cuenta con facultades para perfeccionar el contrato, cuando corresponda.
- f) Copia de DNI del postor en caso de persona natural, o de su representante legal en caso de persona jurídica.

Advertencia

De acuerdo con el artículo 4 del Decreto Legislativo N° 1246, las Entidades están prohibidas de exigir a los administrados o usuarios la información que puedan obtener directamente mediante la interoperabilidad a que se refieren los artículos 2 y 3 de dicho Decreto Legislativo. En esa medida, si la Entidad es usuaria de la Plataforma de Interoperabilidad del Estado – PIDE⁸ y siempre que el servicio web se encuentre activo en el Catálogo de Servicios de dicha plataforma, no corresponderá exigir los documentos previstos en los literales e) y f).

- g) Domicilio para efectos de la notificación durante la ejecución del contrato.
- h) Autorización de notificación de la decisión de la Entidad sobre la solicitud de ampliación de plazo mediante medios electrónicos de comunicación ⁹ (**Anexo N°14**).
- a) Detalle de los precios unitarios de la oferta económica¹⁰.
- b) Estructura de costos de la oferta económica¹¹.
- c) Detalle del monto de la oferta económica de cada uno de los servicios de consultoría que conforman el paquete¹².

Importante

- *En caso que el postor ganador de la buena pro sea un consorcio, las garantías que presente este para el perfeccionamiento del contrato, así como durante la ejecución contractual, de ser el caso, además de cumplir con las condiciones establecidas en el artículo 33 de la Ley y en el artículo 148 del Reglamento, deben consignar expresamente el nombre completo o la denominación o razón social de los integrantes del consorcio, en calidad de garantizados, de lo contrario no podrán ser aceptadas por las Entidades. No se cumple el requisito antes indicado si se consigna únicamente la denominación del consorcio, conforme lo dispuesto en la Directiva “Participación de Proveedores en Consorcio en las Contrataciones del Estado”.*
- *En los contratos de consultoría en general que celebren las Entidades con las micro y pequeñas empresas, estas últimas pueden otorgar como garantía de fiel cumplimiento el diez por ciento (10%) del monto del contrato, porcentaje que es retenido por la Entidad durante la primera mitad del número total de pagos a realizarse, de forma prorrateada en cada pago, con cargo a ser devuelto a la finalización del mismo, conforme lo establece el numeral 149.4 del artículo 149 y el numeral 151.2 del artículo 151 del Reglamento. Para dicho efecto los postores deben encontrarse registrados en el REMYPE, consignando en la Declaración Jurada de Datos del Postor (Anexo N° 1) o en la solicitud de retención de la garantía durante el perfeccionamiento del contrato, que tienen la condición de MYPE, lo cual será verificado por la Entidad en el link <http://www2.trabajo.gob.pe/servicios-en-linea-2-2> opción consulta de empresas acreditadas en el REMYPE.*
- *En los contratos cuyos montos sean iguales o menores a doscientos mil Soles (S/ 200,000.00),*

⁸ Para mayor información de las Entidades usuarias y del Catálogo de Servicios de la Plataforma de Interoperabilidad del Estado – PIDE ingresar al siguiente enlace <https://www.gobiernodigital.gob.pe/interoperabilidad/>

⁹ En tanto se implemente la funcionalidad en el SEACE, de conformidad con la Primera Disposición Complementaria Transitoria del Decreto Supremo N° 234-2022-EF.

¹⁰ Incluir solo en caso de la contratación bajo el sistema a suma alzada.

¹¹ Incluir solo cuando resulte necesario para la ejecución contractual, identificar los costos de cada uno de los rubros que comprenden la oferta.

¹² Incluir solo en caso de contrataciones por paquete.

no corresponde presentar garantía de fiel cumplimiento de contrato ni garantía de fiel cumplimiento por prestaciones accesorias. Dicha excepción también aplica a los contratos derivados de procedimientos de selección por relación de ítems, cuando el monto del ítem adjudicado o la sumatoria de los montos de los ítems adjudicados no supere el monto señalado anteriormente, conforme a lo dispuesto en el literal a) del artículo 152 del Reglamento.

Importante

- *Corresponde a la Entidad verificar que las garantías presentadas por el postor ganador de la buena pro cumplan con los requisitos y condiciones necesarios para su aceptación y eventual ejecución, sin perjuicio de la determinación de las responsabilidades funcionales que correspondan.*
- *De conformidad con el Reglamento Consular del Perú aprobado mediante Decreto Supremo N° 076-2005-RE para que los documentos públicos y privados extendidos en el exterior tengan validez en el Perú, deben estar legalizados por los funcionarios consulares peruanos y refrendados por el Ministerio de Relaciones Exteriores del Perú, salvo que se trate de documentos públicos emitidos en países que formen parte del Convenio de la Apostilla, en cuyo caso bastará con que estos cuenten con la Apostilla de la Haya¹³.*
- *La Entidad no puede exigir documentación o información adicional a la consignada en el presente numeral para el perfeccionamiento del contrato.*

2.6. PERFECCIONAMIENTO DEL CONTRATO

El contrato se perfecciona con la suscripción del documento que lo contiene. Para dicho efecto el postor ganador de la buena pro, dentro del plazo previsto en el artículo 141 del Reglamento, debe presentar la documentación requerida en Mesa de Partes del P.E. CHINECAS, sito en Campamento Tangay, Km 8 Tangay – Nuevo Chimbote - Santa – Ancash.

2.7. ADELANTOS

La Entidad no entregará adelanto alguno.

2.8. FORMA DE PAGO

La Entidad realizará el pago de la contraprestación pactada a favor del contratista en pagos parciales según avance de actividades de la consultoría, de acuerdo al siguiente detalle:

Primer pago:

- 60% del valor del contrato, a la presentación del primera entregable del Expediente Técnico, previa conformidad otorgada por la Gerencia de Estudios y Medio ambiente.
- 40% del valor del contrato, a la presentación del primera entregable del Expediente Técnico, previa conformidad otorgada por la Gerencia de Estudios y Medio ambiente.

Para efectos del pago de las contraprestaciones ejecutadas por el contratista, la Entidad debe contar con la siguiente documentación:

- Informe del funcionario responsable del Gerencia de Estudios y Medio Ambiente emitiendo la conformidad de la prestación efectuada.
- Comprobante de pago.
- Presentación de entregable correspondiente.

Dicha documentación se debe presentar en mesa de partes del P.E. CHINECAS, sito en Campamento Tangay – Km. 8 – Tangay – Nuevo Chimbote – Santa – Ancash.

¹³ Según lo previsto en la Opinión N° 009-2016/DTN.

CAPÍTULO III REQUERIMIENTO

Importante

De conformidad con el numeral 29.8 del artículo 29 del Reglamento, el área usuaria es responsable de la adecuada formulación del requerimiento, debiendo asegurar la calidad técnica y reducir la necesidad de su reformulación por errores o deficiencias técnicas que repercutan en el proceso de contratación.



GOBIERNO REGIONAL DE ANCASH
PROYECTO ESPECIAL CHINECAS
GERENCIA DE ESTUDIOS Y MEDIO AMBIENTE



REPÚBLICA DEL PERÚ GOBIERNO REGIONAL DE ANCASH



PROYECTO ESPECIAL CHINECAS

TÉRMINOS DE REFERENCIA



CONTRATACIÓN DEL SERVICIO DE CONSULTORÍA PARA LA
ELABORACIÓN DE EXPEDIENTE TÉCNICO DEL SERVICIO:
“MANTENIMIENTO Y DESCOLMATACIÓN DEL DREN CASCAJAL,
TRAMO KM 00+000 AL KM 23+146 – DISTRITOS DE CHIMBOTE Y
SANTA - PROVINCIA DEL SANTA – DEPARTAMENTO DE ÁNCASH”

GERENCIA DE ESTUDIOS Y MEDIO AMBIENTE



GOBIERNO REGIONAL DE ANCASH
PROYECTO ESPECIAL CHINECAS
GERENCIA DE ESTUDIOS Y MEDIO AMBIENTE



TERMINOS DE REFERENCIA

CONTRATACIÓN DEL SERVICIO DE CONSULTORÍA PARA LA ELABORACIÓN DE EXPEDIENTE TÉCNICO DEL SERVICIO: “MANTENIMIENTO Y DESCOLMATACIÓN DEL DREN CASCAJAL, TRAMO KM 00+000 AL KM 23+146 – DISTRITOS DE CHIMBOTE Y SANTA - PROVINCIA DEL SANTA – DEPARTAMENTO DE ÁNCASH”

I. GENERALIDADES

1.1. ENTIDAD CONVOCANTE

Nombre : Gobierno Regional de Ancash – Proyecto Especial Chincas
Ruc N° : 20164359701
Domicilio Legal : KM. 8 CAMPAMENTO TANGAY ANCASH - SANTA - NUEVO CHIMBOTE

1.2. AREA USUARIA SOLICITANTE

Gerencia de Estudios y Medio Ambiente - Proyecto Especial Chincas.

II. TÉRMINOS DE REFERENCIA:

2.1 DENOMINACIÓN DE LA CONTRATACIÓN

Contratación del Servicio de Consultoría para la Elaboración de Expediente Técnico del Servicio “MANTENIMIENTO Y DESCOLMATACIÓN DEL DREN CASCAJAL, TRAMO KM 00+000 AL KM 23+146 – DISTRITOS DE CHIMBOTE Y SANTA - PROVINCIA DEL SANTA – DEPARTAMENTO DE ÁNCASH”.

2.2 FINALIDAD PÚBLICA

Con la presencia de las lluvias ocurridas por el fenómeno climático natural del CICLON YAKU el día lunes 13 de marzo se produjeron lluvias de alta intensidad y continuas, que han provocado las colmatación del dren Cascajal, en todo su recorrido, por el cual se está proponiendo el: “MANTENIMIENTO Y DESCOLMATACIÓN DEL DREN CASCAJAL, TRAMO KM 00+000 AL KM 23+146 – DISTRITOS DE CHIMBOTE Y SANTA - PROVINCIA DEL SANTA – DEPARTAMENTO DE ÁNCASH”, cuya elaboración tiene como finalidad recuperar su sección hidráulica, evacuando eficientemente las aguas drenadas producto de la escorrentía superficial, reduciendo el riesgo de inundación en los distritos de Chimbote y Santa, además de dar cumplimiento a la Ley de Recursos Hídricos N° 29338, mejorando la calidad de vida, identidad social y bienestar social de los pobladores.

2.3 SISTEMA DE CONTRATACIÓN

A Suma Alzada.

2.4 ANTECEDENTES

Con Resolución Jefatura N°125-2015-ANA, se da el Título Habilitante de Operador de Infraestructura Hidráulica al Proyecto Especial CHINECAS, con lo cual se nos hace responsable del manejo, mantenimiento y desarrollo de las Infraestructuras Hidráulicas, además junto a esta la responsabilidad de mantenimiento y limpieza de (06) Drenes Principales (Colectores) los cuales tienen salida al mar.

Es decir, considerando la responsabilidad del mantenimiento del DREN PRINCIPAL CASCAJAL en cual consta de 23.146 km, y a consecuencia del fenómeno climático NATURAL DEL CICLON YAKU el, día lunes 13 de marzo del año 2023, a horas aproximadas de las 16:15 se produjo lluvias intensas, extremas y continua por más de 12 horas en el ámbito del Proyecto CHINECAS.

Estas precipitaciones intensas, hicieron que se activen las diversas quebradas y escorrentía que cruzan la infraestructura Hidráulicas (Canal de Derivación la Huaca-Nepeña y Canal de Derivación Chimbote) provocando daños severos a los canales de derivación la Huaca y Vibora, produciendo rupturas de la caja hidráulica y colmatación de Sedimentos a lo largo de todo el Canal de Derivación Huaca-Nepeña, así como el Canal de Derivación Chimbote y su acueducto aéreo.





GOBIERNO REGIONAL DE ANCASH
PROYECTO ESPECIAL CHINECAS
GERENCIA DE ESTUDIOS Y MEDIO AMBIENTE



Estos daños severos provocado por un fenómeno de la naturaleza deben ser restituído en el más breve plazo a fin de dar continuidad al abastecimiento del recurso hídrico tanto para uso POBLACIONAL y uso Agrario, a fin de minimizar los daños que están sufriendo también los agricultores, perdiendo grandes hectáreas de Cultivo.

Siendo necesario elaborar el Expediente Técnico para el Mantenimiento del Dren Cascajal, el cual consta de 23.146 km

Tras la inspección efectuada por el GERENCIA DE OPEMAN al DREN CASCAJAL a lo largo de su longitud, se verifica los daños a causa del fenómeno climático YAKU los cuales son un riesgo para los pobladores aledaños ya que no existe diques de protección, que garanticen la escorrentía ante lluvias y/o avenidas, así mismo se observó:

- Caja del dren colmatado y lleno de vegetación.
- Pérdida de Sección geométrica del dren, el cual no permite un adecuado flujo de caudal.
- Presencia de sedimentos y escombros en su terreno natural.
- Tramos de dren donde se ha desbordado a ambas márgenes, afectando terrenos de cultivo.
- El dren Cascajal ha perdido su cauce actual en todo su recorrido, expandiéndose a lo ancho de la carretera y terrenos de cultivo.



JTM: 17L
767578mE 9009796mN
Elevación: 71.36±3.39 m
Precisión: 4.73 m
Tiempo: 14-03-2023 09:57:33

E 9009300mN
68.25±3.33 m
4.77 m



GOBIERNO REGIONAL DE ANCASH
PROYECTO ESPECIAL CHINECAS
GERENCIA DE ESTUDIOS Y MEDIO AMBIENTE



FOTOS N° 01: SITUACION ACTUAL DEL DREN CASCAJAL DESDE ACUEDUCTO AEREO HASTA EL CANAL PRINCIPAL LA HUACA-NEPEÑA (IRCHIM)

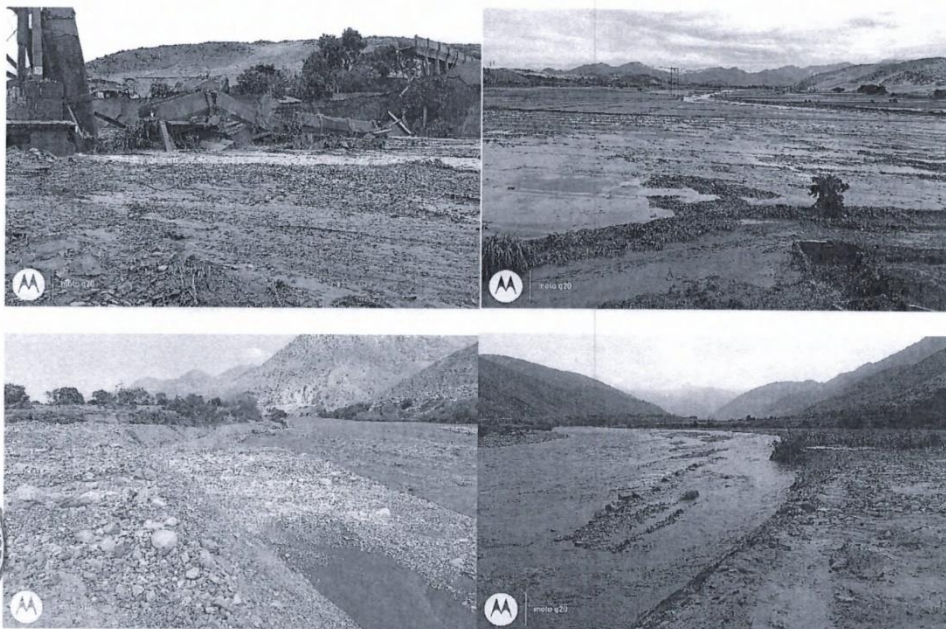

FOTOS N° 02: SITUACION ACTUAL DEL DREN CASCAJAL DESDE ACUEDUCTO AEREO AGUAS ABAJO.



2.5 OBJETIVO DE CONTRATACIÓN

El objetivo de los presentes Términos de Referencia es señalar y establecer las condiciones bajo las cuales el consultor persona natural y/o jurídica que se seleccione, ejecute las prestaciones objeto del contrato, referido al servicio de consultoría para la elaboración del expediente técnico de la actividad: **"MANTENIMIENTO Y DESCOLMATACIÓN DEL DREN CASCAJAL, TRAMO KM 00+000 AL KM 23+146 – DISTRITOS DE CHIMBOTE Y SANTA - PROVINCIA DEL SANTA – DEPARTAMENTO DE ÁNCASH"**.

Estos términos de referencia consideran los lineamientos generales que el Proyecto Especial Chincas espera como mínimo del consultor, los cuales pueden ser complementados y mejorados con sus aportes, experiencias e innovaciones.

2.6 MARCO LEGAL

- LEY 31638: LEY DE PRESUPUESTO DEL SECTOR PÚBLICO PARA EL AÑO FISCAL 2023.
- LEY DE CONTRATACIONES DEL ESTADO, APROBADA MEDIANTE DECRETO LEGISLATIVO N° 1017 (04.06.08).
- DECRETO SUPREMO N° 344-2018-EF (REGLAMENTO DE LA LEY N° 30225, LEY DE CONTRATACIONES DEL ESTADO)
- DECRETO LEGISLATIVO N° 1444 (DECRETO LEGISLATIVO QUE MODIFICA LA LEY N° 30225, LEY DE CONTRATACIONES DEL ESTADO)
- LEY N° 27444 LEY DEL PROCEDIMIENTO ADMINISTRATIVO GENERAL.



GOBIERNO REGIONAL DE ANCASH
PROYECTO ESPECIAL CHINECAS
GERENCIA DE ESTUDIOS Y MEDIO AMBIENTE



- LEY N° 27633 LEY DE PROMOCION TEMPORAL DEL DESARROLLO PRODUCTIVO NACIONAL.
- LEY N° 27806 LEY DE TRANSPARENCIA Y DE ACCESO A LA INFORMACION PÚBLICA.
- LEY N° 28015 LEY DE PROMOCION Y FORMALIZACION DE LA PEQUEÑA Y MICROEMPRESA.
- NORMAS SOBRE CONSIDERACIONES DE MITIGACIÓN DE IMPACTO AMBIENTAL.
- LEY N°26842 Ley General de Salud.
- LEY N°29783, Ley de Seguridad y Salud en el Trabajo, sus modificatorias y su Reglamento.
- DIRECTIVA ADMINISTRATIVA N°28777-MINSA/2020/DGIESP.

2.7 CONSIDERACIONES GENERALES

2.7.1 Descripción y cantidad de servicio a contratar

El Proyecto Especial Chincas, considera el desarrollo del Expediente Técnico del servicio: **"MANTENIMIENTO Y DESCOLMATACIÓN DEL DREN CASCAJAL, TRAMO KM 00+000 AL KM 23+146 – DISTRITOS DE CHIMBOTE Y SANTA - PROVINCIA DEL SANTA – DEPARTAMENTO DE ÁNCASH"** comprendiendo todo los estudios y diseños necesarios en las especialidades involucradas para la ejecución del servicio que permitan cumplir con las metas definidas, indicadas en las etapas y en el ámbito del estudio, debiendo el consultor preparar el expediente técnico con el cual el P.E CHINECAS pueda ejecutar el servicio sin necesidad de adicionales, rectificaciones y problemas de orden técnico-constructivo. La cantidad de servicio de consultoría es un (01) expediente técnico.

2.7.2 Actividades

Para la elaboración del expediente técnico de la actividad, se requiere como mínimo que el consultor desarrolle sus actividades en las siguientes etapas:

- ✓ Levantamiento de información geomática y topográfica desde la coordenada de inicio (orilla del mar) 761099 E - 9020857 N, hasta la coordenada final 776832 E 9016039 N.
- ✓ Colocación de dos (2) puntos de control de Marca de Cota Fija (MCF) o Bench Mark (B.M.), de Orden "C" certificado, debidamente monumentados, con coordenadas geodésicas y topográficas.
Estos puntos de control deberán estar debidamente monumentados. Para la implementación de esta coordenada (MCF o BM) se construirá un pilar de concreto tal que asegure su estabilidad y resistencia al tiempo, se deberá ejercer el criterio de construcción con la solidez que las circunstancias locales ameritan, las cuales mínimamente y sin ser limitativos serán las siguientes:

- Será monolítico de concreto de sección transversal cuadrangular
- Se empleará mínimamente cemento portland del tipo antisalitre MS.
- Los agregados serán de buena calidad.
- La base y tope será de 40cm de lado
- La profundidad de desplante será como mínimo de 60cm.
- El suelo de apoyo-cimentación será previamente compactado con equipo mecánico.
- El pilar sobresaldrá del terreno natural y/o piso terminado 25cm.
- Se deberá colocar dos fierros corrugados de ½", estos abarcaran una profundidad adecuada a fin de evitar las posibilidades de erosión, con un mínimo de 15cm por debajo de la base del pilar
- El pilar ira pintado mínimo dos manos, con pintura esmalte, con colores y logo institucional de la entidad.

La Marca de Cota Fija (MCF) o Bench Mark (B.M.) deberá cumplir con las siguientes características mínimas:



GOBIERNO REGIONAL DE ANCASH
PROYECTO ESPECIAL CHINECAS
GERENCIA DE ESTUDIOS Y MEDIO AMBIENTE



- Estabilidad: La marca debe ser estable y resistente a los cambios o movimientos del terreno. Debe estar colocada en un punto sólido y duradero, como una estructura de concreto estable.
- Permanencia: La marca debe ser duradera y mantenerse en su posición a lo largo del tiempo. Debe ser capaz de resistir las condiciones climáticas y los efectos del ambiente, como la erosión, la corrosión o el vandalismo.
- Visibilidad: La marca debe ser claramente visible y reconocible. Deberá tener una forma distintiva, un color llamativo o marcas grabadas o pintadas para facilitar su identificación.
- Accesibilidad: La marca debe ser accesible para su medición y verificación. Debe ubicarse en un lugar donde pueda ser fácilmente alcanzada por el equipo topográfico, como una altura cómoda o con acceso sin obstáculos.
- Referencia de cota conocida: La marca debe tener una cota conocida y establecida con precisión. Debe estar relacionada con un sistema de referencia de elevación establecido, como el nivel medio del mar o un datum local.
- Documentación adecuada: La marca debe ser debidamente documentada y registrada en el estudio topográfico. Se deben proporcionar coordenadas geográficas, descripción detallada, fotografías y cualquier otra información relevante para su identificación y uso futuro.

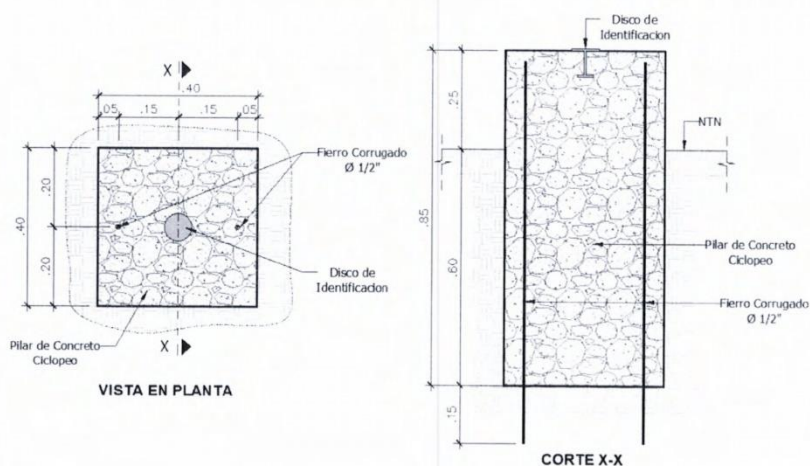

La identificación de la Marca de Cota Fija (MCF) o Bench Mark (B.M.) será de una pieza metálica (bronce), que define el punto geodésico de referencia (origen de coordenadas), tal como lo estipula la Norma Técnica Geodésica, la cual tendrá las siguientes especificaciones:

- La parte superior es de forma circular de 70mm de diámetro, con un espesor de 5mm.
- La parte intermedia con una longitud de 60mm, de forma tubular, con un grosor de 10mm
- La parte inferior de anclaje será en forma de cruz de forma tubular de 10mm de grosor y de 50mm de longitud



GOBIERNO REGIONAL DE ANCASH
PROYECTO ESPECIAL CHINECAS
GERENCIA DE ESTUDIOS Y MEDIO AMBIENTE

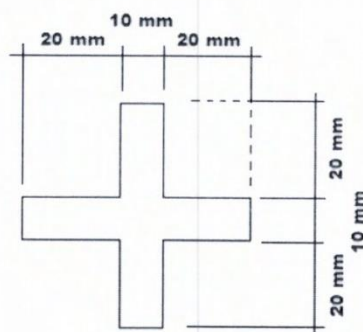
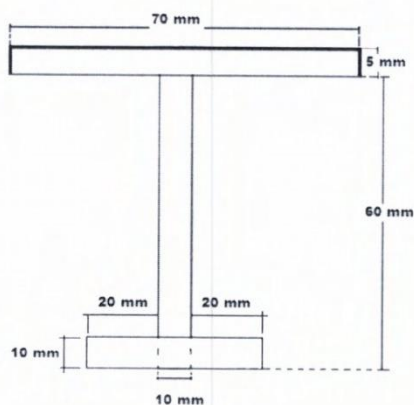
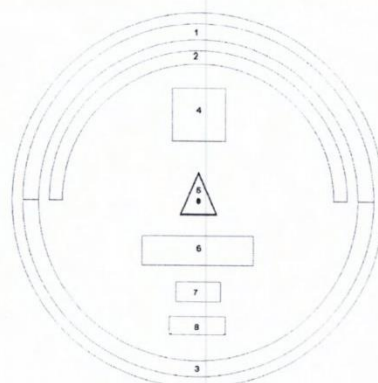



GOBIERNO REGIONAL DE ANCASH
PROYECTO ESPECIAL CHINECAS
GERENCIA DE ESTUDIOS Y MEDIO AMBIENTE



- ✓ Colocación de puntos de control internos BM a partir de los puntos de control de Orden C y de acuerdo a la visibilidad del terreno, máximo 500 metros, levantamiento con GPS en modo RTK o estación total, coordenadas geodésicas y topográficas.
- ✓ Levantamiento de la poligonal abierta planimétrico y altimétrico.
- ✓ Ingeniería básica del proyecto y planteamiento de diseño: análisis hidrológico y diseño hidráulico.
- ✓ Delimitación de los linderos de los predios agrícolas en ambas márgenes del dren Cascajal
- ✓ Delimitación de margen de carretera.
- ✓ Identificación y delimitación de todos elementos naturales y/o de infraestructura física existente.

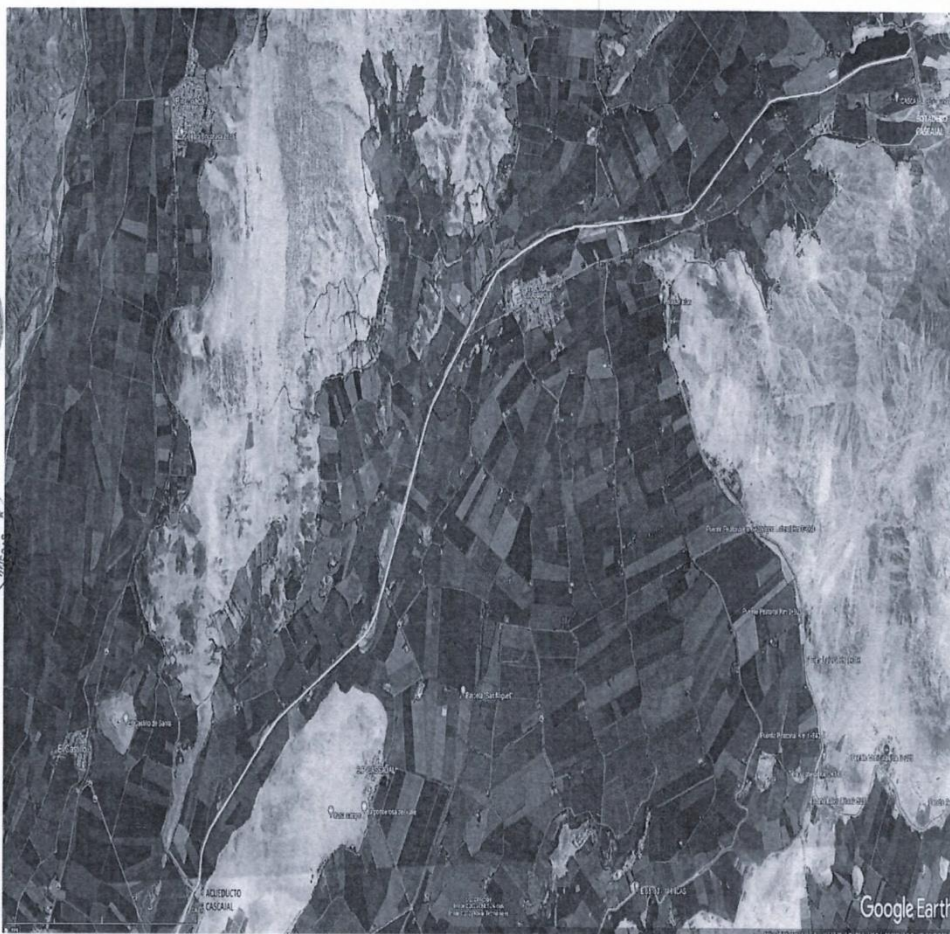

GOOGLE EARTH. TRAMO ALIVIADERO CASCAJAL (PROG. 33+100 CANAL PRINCIPAL LA HUACA) – ACUEDUCTO (CASCAJAL ALTO), EN UNA LONGITUD APROX. DE 11.73 KM.





TRAMO DREN ACUEDUCTO – AGUAS ABAJO (CASCAJAL
BAJO), EN UNA LONGITUD APROX. DE 12 KM

2.7.3 Procedimiento

- Coordinar directamente con la Gerencia de Estudios y Medio Ambiente, para dar inicio a la elaboración del Estudio Técnico, y ser partícipe de las reuniones de coordinación.
- Tener en cuenta que las programaciones de los estudios preliminares sean desarrolladas de acuerdo a la necesidad del estudio.

2.7.4 Norma técnica

- Reglamento de la Ley N° 27446 Ley del Sistema Nacional de Evaluación de Impacto Ambiental Decreto Supremo N°19-2009-MINAM.
- DIRECTIVA N° 001-2019-EF/63.01-DIRECTIVA GENERAL DEL SISTEMA NACIONAL DE PROGRAMACION MULTIANUAL Y GESTION DE INVERSIONES.



GOBIERNO REGIONAL DE ANCASH
PROYECTO ESPECIAL CHINECAS
GERENCIA DE ESTUDIOS Y MEDIO AMBIENTE



- Reglamento Nacional de Edificaciones (RNE) y sus modificatorias.
- Reglamento Nacional de Metrados vigente.
- Norma sobre consideraciones de Mitigación de Impacto Ambiental
- Normas de DIGESA.
- Decreto Supremo N° 021-2009 VIVIENDA
- Decreto Supremo N° 002-2008 MINAM
- Decreto Supremo N° 003-2010 MINAM
- Decreto Supremo N° 009-2005-TR – Reglamento de seguridad y Salud en el trabajo.
- Decreto Supremo N° 003-98-SA – Normas Técnicas del Seguro complementario de Trabajo de Riesgos.
- Decreto Supremo N° 42-F Reglamento de Seguridad Industrial.
- Directiva N° 001-2019-EF/63.01-Dirección General del Sistema Nacional de Programación Multianual y Gestión de Inversiones.
- Directiva N° 012-2017-OSCE/CD "Gestión de Riesgos en la Planificación de la Ejecución de Obras"
- Decreto Supremo N° 011-2006-VIVIENDA del 05-03-2006 Reglamento Nacional de Edificaciones.
- Normas Vigentes Relacionas al Objeto del Proyecto.

2.7.5 Medidas de control y mecanismos de supervisión

El Proyecto Especial Chincas, a través de la Gerencia de Estudios y Medio Ambiente, controlará y monitoreará el avance de la ejecución de las inversiones de las actividades de consultor a través de reuniones periódicas de trabajo para verificar el avance del servicio. El consultor responsable de la elaboración del expediente técnico estará sujeto a supervisión permanente por parte de profesionales y/o funcionarios que designe la entidad, quienes verificarán el cumplimiento de los avances de la consultoría y de los compromisos contractuales asumidos: Supervisión o monitoreo se realiza de acuerdo a los lineamientos que establece la DGPMI.

a) Áreas que supervisan:

El responsable de la supervisión técnica de la Consultoría de obra será la Gerencia de Estudios y Medio Ambiente del Proyecto Especial Chincas.

b) Áreas que coordinarán con el proveedor:

Las áreas o unidades orgánicas con las que el consultor coordinará sus actividades serán la Gerencia de Estudios y Medio Ambiente del Proyecto Especial Chincas.

c) Área que brindará la conformidad:

El área encargada de dar la conformidad de la consultoría de obra será la Gerencia de Estudios y Medio Ambiente del Proyecto Especial Chincas.

2.7.6 Seguros aplicables

Los seguros que el consultor deberá mantener durante la prestación del servicio serán por los siguientes conceptos:

- Seguro complementario de trabajo de riesgos (salud y pensión).
- Seguros de SOAT de vehículos utilizados.

2.7.7 Aprobación del contenido del expediente técnico

La aprobación de los contenidos mínimos del expediente técnico es responsabilidad del Evaluador y/o Supervisor del Expediente Técnico de la Gerencia Estudios y Medio Ambiente y del Comité de Revisión y Aprobación de Expedientes Técnicos (CRAET).

2.7.8 Estructura de costo o valor referencial

El valor estimado del servicio será determinado por la Unidad de Abastecimiento luego de realizar su indagación de mercados de personas naturales o jurídicas que cumplan con los requisitos solicitados para el perfil del postor, teniendo en cuenta que todos los costos deben incluir los gastos generales, utilidades, IGV, pago del personal profesional y técnico calificado, personal de apoyo, materiales, equipos y todo cuanto hecho y de



GOBIERNO REGIONAL DE ANCASH
PROYECTO ESPECIAL CHINECAS
GERENCIA DE ESTUDIOS Y MEDIO AMBIENTE



derecho es necesario para el cabal cumplimiento del objeto del contrato.

GASTOS ELABORACIÓN DEL EXPEDIENTE TÉCNICO
Servicio: "MANTENIMIENTO Y DESCOLMATACIÓN DEL DREN CASCAJAL, TRAMO KM 00+000 AL KM 23+146 –
DISTRITOS DE CHIMBOTE Y SANTA - PROVINCIA DEL SANTA – DEPARTAMENTO DE ÁNCASH"
Plazo de ejecución (meses): 2.00

I. COSTO DIRECTO

1.00 PERSONAL PROFESIONAL TECNICO - ADMINISTRATIVO, AUXILIAR Y OTROS

Cargo	Cantidad	Tiempo Meses	Monto Mensual S/.	Factor	Total S/.
1.01 PERSONAL PROFESIONAL					0.00
ING. JEFE DE PROYECTO	1.00	2.00			0.00
ING. ESPECIALISTA EN HIDROLOGIA Y/O HIDRAULICA	1.00	1.00			0.00
ING. ESPECIALISTA EN GEOMÁTICA	1.00	1.00			0.00
ING. ASISTENTE DE PROYECTO	1.00	1.00			0.00
1.02 PERSONAL TECNICO Y ADMINISTRATIVO					0.00
TOPOGRAFO	1.00	0.75			0.00
CADISTA	1.00	0.75			0.00
1.03 PERSONAL DE SERVICIO					0.00
PERSONAL AYUDANTES DE CAMPO	2.00	0.75			0.00
2.00 BENEFICIOS SOCIALES					0.00
SUELDOS PERSONAL PROFESIONAL LEYES SOCIALES (SCTR+CTS+ESSALUD+UD+GRATI+VACAC.)					0.00
3.00 IMPLEMENTACIÓN DE PROTECCION PERSONAL					0.00
Pantalón + Camisa + Casco + Chalecos + Zapatos	8.00	1.00			0.00
4.00 IMPLEMENTACION DE OFICINA					0.00
ALQUILER DE OFICINA	1.00	2.00			0.00
MUEBLES DE OFICINA	1.00	2.00			0.00
TOTAL					0.00

II. GASTOS GENERALES

1.00 ALIMENTACION DE PERSONAL

Concepto	Cantidad	Tiempo Meses	Monto S/.	Total S/.
ALIMENTACION DE PERSONAL	4.00	1.00		0.00
TOTAL				0.00
2.00 EQUIPOS NO INCLUIDOS EN LOS COSTOS DIRECTOS				
2.01 ALQUILER DE EQUIPO MENOR				
Concepto	Cantidad	Mes	Monto S/.	Total S/.
ESTACION TOTAL	1.00	0.75		0.00
GPS DIFERENCIAL	1.00	0.25		0.00
EQUIPO DE COMPUTO	2.00	1.00		0.00
IMPRESIONES Y PLOTEOS	1.00	1.00		0.00
TOTAL				0.00
2.02 VEHICULOS				
Concepto	Cantidad	Mes	Monto S/.	Total S/.
CAMIONETA 4X4 INC. COMBUSTIBLE INC. CHOFRER	1.00	0.75		0.00



GOBIERNO REGIONAL DE ANCASH
PROYECTO ESPECIAL CHINECAS
GERENCIA DE ESTUDIOS Y MEDIO AMBIENTE



TOTAL					0.00
4.00 GASTOS VARIOS					
Concepto	Cantidad	Mes	Monto S/.	Total S/.	
TELEFONIA E INTERNET	1.00	2.00		0.00	
UTILES DE OFICINA	1.00	2.00		0.00	
ESTUDIOS DE GEOLOGÍA Y GEOTECNIA	1.00	1.00		0.00	
CERTIFICACION DE PUNTOS GEODESICOS ANTE EL IGN	2.00	1.00		0.00	
TOTAL				0.00	
TOTAL GASTOS GENERALES DIRECTOS				0.00	
			COSTO DIRECTO EXP TECNICO	0.00	
			GASTOS GENERALES EXP TECNICO	0.00	
			COSTO DIRECTO	0.00	
			UTILIDAD EXP TECNICO (10%)	0.00	
			SUB TOTAL	0.00	
			IGV (18%)	0.00	
			COSTO TOTAL EXP TECNICO	0.00	

2.7.9 Forma de pago

La modalidad de pago por la consultoría de obra será previa conformidad de la Gerencia de Estudios y Medio Ambiente, el mismo que deberá ser acompañado por el comprobante de pago, copia del contrato, conformidad del entregable, entre otros.

La forma de pago se efectuará de acuerdo al siguiente detalle:

Primer Pago

- 60% del valor del contrato a la presentación del primer entregable del Expediente Técnico, previa conformidad otorgada por la Gerencia de Estudios y Medio Ambiente.

Segundo Pago

- 40% del valor del contrato a la presentación del segundo entregable, previa conformidad otorgada por la Gerencia de Estudios y Medio Ambiente.

2.7.10 Lugar y plazo de ejecución de la prestación

a) Lugar:

- Distrito : Santa - Chimbote
- Provincia : Santa
- Departamento : Ancash

b) Plazo:

El plazo de ejecución de consultoría para la elaboración del expediente técnico será de **Sesenta (60) días calendarios**, computados a partir del día siguiente de suscrito el contrato de consultoría, la cual será por entregables contabilizados de la siguiente manera:

Primer entregable informe N°01, que será presentado en el plazo máximo de treinta (30) días calendarios a partir del día siguiente de suscrito el contrato.

Segundo entregable informe N° 02, que será presentado en el plazo máximo de treinta (30) días calendarios a partir de la conformidad del primer entregable.

El plazo de la elaboración del expediente técnico no comprende el periodo de revisión, absolución de observaciones y aprobación del mismo, a fin de lograr la opinión favorable al expediente técnico y su aprobación mediante acto resolutorio.

El plazo para el levantamiento de observaciones será de 07 días calendarios como máximo.



GOBIERNO REGIONAL DE ANCASH
PROYECTO ESPECIAL CHINECAS
GERENCIA DE ESTUDIOS Y MEDIO AMBIENTE



Notas:

- 1.- En caso que el consultor no cumpla con remitir los entregables en los plazos indicados o no haya levantado las observaciones en el plazo concedido se aplicará la sanción y/o penalidad por mora correspondiente en concordancia a lo establecido en el Art. 162 del RLCE.
- 2.- La conformidad de cada entregable se comunicará vía correo electrónico al consultor con el objetivo de que se contabilice a partir del día siguiente de notificada, el inicio del plazo para el siguiente entregable.
- 3.- En caso hubiese trámites necesarios que se tengan que hacer ante otras entidades para la obtención de certificados, permisos, autorizaciones, etc. Deberán de informarse dentro de los dos (02) días calendarios posterior a iniciado el trámite, con la finalidad de no ser contabilizado como penalidad en la demora de entrega de la información, así mismo adjuntar el tupa de la entidad donde se realiza el trámite para tener en cuenta los plazos.

2.7.11 Resultados esperados

El consultor deberá entregar el estudio de inversión a nivel de expediente técnico con las siguientes características:

- a) **01 ejemplar en original del expediente técnico**, según el contenido mínimo exigido en el presente término de referencia y a la normativa técnica vigente sellado y visado por los profesionales propuestos en los correspondientes acápites de su especialidad, según corresponda.
- b) **02 ejemplares en copia** (una vez aprobada mediante acto resolutivo) de expediente técnico aprobado.
- c) **01 una copia magnética reproducible** (escaneado el expediente técnico, estudios, documentos, entre otros)
- d) **01 una copia magnética del estudio a nivel de expediente técnico con el contenido en formato de origen** de los textos, memoria de cálculos en formatos de origen, planos en formatos de origen, base de datos y presupuestos en formatos de origen.

2.7.12 Informes de Avance

Los informes y el expediente técnico constituyen la prestación del servicio por parte del consultor, es decir es un documento objeto de la prestación de la consultoría; por tanto, deberán presentarse dentro de los plazos establecidos fuera de los cuales se sujetan a la aplicación de multas por mora e incumplimiento.

El consultor estará obligado a informar a la entidad acerca de los avances de la elaboración del Expediente Técnico cuando este lo requiera.

Excepto se indique lo contrario, los plazos se fijan en días calendarios y no pueden ser modificados, salvo que durante la ejecución del servicio se aprueben ampliaciones.

Los avances serán informados a la entidad dentro de los plazos establecidos en los presentes términos de referencia, la cantidad de entregables serán de dos (02) informes, teniendo como contenido según el siguiente detalle:

Primer Entregable Informe N° 01

Sera presentado en el plazo máximo de veinticinco (25) días calendario a partir del día siguiente de la suscripción del contrato.

El entregable consiste en los siguientes documentos:

- **CAPITULO I**
- **CAPITULO II**
- **CAPITULO III**
- **CAPITULO VIII**



GOBIERNO REGIONAL DE ANCASH
PROYECTO ESPECIAL CHINECAS
GERENCIA DE ESTUDIOS Y MEDIO AMBIENTE



Segundo Entregable Informe N° 02

Sera presentado en el plazo máximo de veinte (20) días calendario a partir de la conformidad del primer entregable.

El entregable consiste en los siguientes documentos:

- **CAPITULO I**
- **CAPITULO II**
- **CAPITULO III**
- **CAPITULO IV**
- **CAPITULO V**
- **CAPITULO VI**
- **CAPITULO VII**
- **CAPITULO VIII**
- **CAPITULO IX**

2.7.13 Contenido Mínimo del Expediente Técnico

Sin ser limitativos el expediente técnico deberá contener como mínimo lo siguiente:

- **CARATULA**
- **ÍNDICE**
- **DECLARACIÓN JURADA DE LA PARTICIPACIÓN Y VERACIDAD DE LOS ESTUDIOS POR PARTE DEL PLANTEL TÉCNICO.**



CAPITULO I: RESUMEN EJECUTIVO

- 1.1. NOMBRE DEL PROYECTO
- 1.2. UBICACIÓN – VÍAS DE ACCESO Y MEDIOS DE TRANSPORTE
- 1.3. OBJETIVOS
- 1.4. BENEFICIOS DEL PROYECTO
- 1.5. POBLACIÓN BENEFICIADA
- 1.6. ÁREA BENEFICIADA
- 1.7. METAS FÍSICAS
- 1.8. RESUMEN DE METRADOS
- 1.9. PRESUPUESTO RESUMEN
- 1.10. CRONOGRAMA DE ACTIVIDADES
- 1.11. PLAZO DE EJECUCIÓN
- 1.12. SISTEMA DE CONTRATACIÓN
- 1.13. MODALIDAD DE EJECUCIÓN
- 1.14. PRESUPUESTO GENERAL
- 1.15. ENTIDAD EJECUTORA

CAPITULO II: MEMORIA DESCRIPTIVA

- 2.1. ASPECTOS GENERALES
 - 2.1.1 NOMBRE DEL PROYECTO
 - 2.1.2 UBICACIÓN – VÍAS DE ACCESO Y MEDIOS DE TRANSPORTE
 - 2.1.3 OBJETIVOS
 - 2.1.4 BENEFICIOS DEL PROYECTO
 - 2.1.5 POBLACIÓN BENEFICIADA
 - 2.1.6 ÁREA BENEFICIADA
 - 2.1.7 METAS FÍSICAS
 - 2.1.8 RESUMEN DE METRADOS
 - 2.1.9 PRESUPUESTO RESUMEN
 - 2.1.10 CRONOGRAMA DE ACTIVIDADES
 - 2.1.11 PLAZO DE EJECUCIÓN
 - 2.1.12 SISTEMA DE CONTRATACIÓN
 - 2.1.13 MODALIDAD DE EJECUCIÓN
 - 2.1.14 PRESUPUESTO GENERAL
 - 2.1.15 ENTIDAD EJECUTORA



GOBIERNO REGIONAL DE ANCASH
PROYECTO ESPECIAL CHINECAS
GERENCIA DE ESTUDIOS Y MEDIO AMBIENTE



- 2.2. ANTECEDENTES DEL PROYECTO Y ESTADO SITUACIONAL DE LA INFRAESTRUCTURA EXISTENTE
- 2.3. PROBLEMÁTICA ACTUAL.
- 2.4. DESCRIPCIÓN DEL ÁREA DEL PROYECTO.
- 2.5. DESCRIPCIÓN TÉCNICA DEL PROYECTO.
- 2.6. NORMAS APLICABLES.
- 2.7. RESULTADOS DE LOS ESTUDIOS DE INGENIERÍA BÁSICA.
- 2.8. CRITERIOS DE DISEÑO PARA EL DESARROLLO DEL PROYECTO.
- 2.9. PRESUPUESTO DE OBRA.
- 2.10. CRONOGRAMA DE ACTIVIDADES.

CAPITULO III: ESTUDIOS DE INGENIERÍA BÁSICA

- 3.1. ESTUDIO GEOMÁTICO Y TOPOGRÁFICO
- 3.1. ESTUDIO DE GEOLOGÍA Y GEOTECNIA
- 3.2. ESTUDIO DE HIDROLOGÍA E HIDRÁULICA
- 3.3. INFORME DE ANÁLISIS DE GESTIÓN AMBIENTAL
- 3.4. INFORME DE ANÁLISIS DE GESTIÓN DE SEGURIDAD Y SALUD OCUPACIONAL
- 3.5. INFORME DE ANÁLISIS DE GESTIÓN DE RIESGOS

CAPITULO IV: DISEÑO

- 4.1. ELEMENTOS DEL PROYECTO
 - 4.1.1 OBJETIVO DEL PROYECTO
 - 4.1.2 FILOSOFÍA DEL DISEÑO
 - 4.1.3 NORMAS UTILIZADAS PARA EL DISEÑO
 - 4.1.4 CONSIDERACION Y/O PARAMETROS A EMPLEAR
- 4.2. ANÁLISIS DEL DISEÑO
- 4.3. VERIFICACIÓN DE RESULTADOS
- 4.4. CONCLUSIONES Y RECOMENDACIONES

CAPITULO V: ESPECIFICACIONES TÉCNICAS

Todas las partidas del presupuesto deberán contar las especificaciones técnicas respectivas de acuerdo a la norma técnica de metrados de cada una de las partidas estará organizada de la siguiente manera:

1. Definición de la Partida
2. Descripción de la Partida
3. Materiales a utilizar en la Partida
4. Equipos
5. modo de ejecución de la Partida
6. Controles
7. Aceptación de los Trabajos
8. Medición y forma de Pago.

CAPITULO VI: METRADOS

La planilla de metrados deberá ser especificada ordenada de acuerdo a lo establecido en la Norma Técnica de Metrados, debiendo coincidir con las partidas del presupuesto y especificaciones técnicas.

- 6.1. RESUMEN DE METRADOS
- 6.2. PLANILLA DE METRADOS

CAPITULO VII: PRESUPUESTO

- 7.1. RESUMEN DE PRESUPUESTO DE OBRA
- 7.2. PRESUPUESTO GENERAL
- 7.3. ANÁLISIS DE PRECIOS UNITARIOS
- 7.4. LISTA DE CANTIDADES DE INSUMOS
- 7.5. FORMULA POLINÓMICA
- 7.6. DESAGREGADO DE GASTOS GENERALES
- 7.7. DESAGREGADO DE SUPERVISIÓN DE OBRA
- 7.8. CÁLCULO DE FLETE



GOBIERNO REGIONAL DE ANCASH
PROYECTO ESPECIAL CHINECAS
GERENCIA DE ESTUDIOS Y MEDIO AMBIENTE



- 7.8.1. CALCULO DE FLETE DE MATERIALES
- 7.8.2. FLETE DE MOVILIZACIÓN Y DESMOVILIZACIÓN DE EQUIPOS
- 7.9. CRONOGRAMA DE OBRA
- 7.9.1. CRONOGRAMA DE AVANCE FÍSICO DE OBRA, CONSIDERANDO LA RUTA CRÍTICA DE LA OBRA.
- 7.9.2. CRONOGRAMA VALORIZADO DE AVANCE MENSUAL DE OBRA.
- 7.9.3. CRONOGRAMA DE REQUERIMIENTO DE MATERIALES, EQUIPOS Y MANO DE OBRA.
- 7.10. COTIZACIONES DE LOS INSUMOS MÁS REPRESENTATIVOS (MÍNIMO 03)

CAPITULO VIII: PLANOS

- 8.1. ÍNDICE DE PLANOS
- 8.2. PLANOS DE UBICACIÓN Y LOCALIZACIÓN
- 8.3. PLANOS TOPOGRÁFICOS (PLANTA – PERFIL – SECCIONES TRANSVERSALES Y OTROS)
- 8.4. PLANO DE MOVIMIENTO DE TIERRAS
- 8.5. PLANO DE DETALLE DE ACCESOS
- 8.6. PLANO DE UBICACIÓN DE CANTERAS
- 8.7. PLANO DE UBICACIÓN DE DEPÓSITO DE MATERIAL EXCEDENTE
- 8.8. PLANO DE LINDEROS DE PREDIOS EN AMBOS MÁRGENES
- 8.9. OTROS NECESARIOS

CAPITULO IX: ANEXOS

- 9.1. PANEL FOTOGRÁFICO (de la zona de intervención con su respectiva descripción)
- 9.2. DOCUMENTACIÓN LEGAL Y DE GESTIÓN ADMINISTRATIVA
 - ACTAS DE COMPROMISO DE OPERACIÓN Y MANTENIMIENTO
 - LIBRE DISPONIBILIDAD DE CANTERAS Y BOTADEROS PARA ELIMINACIÓN DE MATERIAL EXCEDENTE.
 - LIBRE DISPONIBILIDAD DE TERRENO.
 - OTROS QUE VEA CONVENIENTE EL PROYECTISTA O SEA SOLICITADO POR EL PROYECTO ESPECIAL CHINECAS.

2.7.14 Subcontratación

El consultor NO podrá subcontratar parte del contrato principal conforme a lo establecido en el acápite 35.2 del Art. 35° de la Ley N° 30225, Ley de Contrataciones del Estado.

2.7.15 Otras obligaciones

El CONSULTOR no podrá transferir parcial, ni totalmente las obligaciones contraídas en el contrato, producto del presente proceso de selección, siendo de su entera responsabilidad la ejecución y cumplimiento de las obligaciones establecidas en el mismo.

2.7.16 Confidencialidad

La información obtenida por el CONSULTOR dentro del cumplimiento de sus obligaciones, así como sus informes y toda clase de documentos que produzca, relacionadas con la ejecución de su labor no podrán ser divulgados por el CONSULTOR Y TODO EL CONTENIDO TENDRA EL CARÁCTER DE DECLARACION JURADA.

2.7.17 Responsabilidad de vicios ocultos

El plazo máximo de responsabilidad del contratista por errores o deficiencias o por vicios ocultos puede ser reclamada por la Entidad por un (01) año después de la conformidad de la consultoría en general otorgada por la Entidad, de acuerdo al acápite 40.2 del Art. 40 de la Ley de contrataciones del Estado N° 30225.

2.7.18 Propiedad intelectual



GOBIERNO REGIONAL DE ANCASH
PROYECTO ESPECIAL CHINECAS
GERENCIA DE ESTUDIOS Y MEDIO AMBIENTE



Los Derechos de la propiedad, derechos de autor y otros derechos de cualquier naturaleza, sobre todo material producidos bajo las estipulaciones de los Términos de Referencia, serán concedidos exclusivamente a la Entidad Contratante.

2.7.19 Adelantos

La Entidad no otorgará ningún tipo de adelantos.

2.7.20 Penalidades aplicables

En caso que el contratista incurre en retraso injustificado en la ejecución de las prestaciones objeto del contrato, se aplicará automáticamente una penalidad por mora por cada día de atraso, de conformidad con lo establecido en el artículo 161 y 162 del Reglamento de la Ley de Contrataciones del Estado.

En caso de retraso injustificado del contratista en la ejecución de las prestaciones objeto del contrato, la Entidad le aplica automáticamente una penalidad por mora por cada día de atraso. La penalidad se aplica automáticamente y se calcula de acuerdo a la siguiente fórmula:

$$\text{Penalidad Diaria} = \frac{0.10 \times \text{Monto}}{F \times \text{Plazo en días}}$$

Donde:

F = 0.40 para plazos menores o iguales a sesenta (60) días, para bienes, servicios en general, consultorías y ejecución de obras.

F = 0.25 para plazos mayores a sesenta (60) días, para bienes, servicios en general y consultorías.

F = 0.15 para plazos mayores a sesenta (60) días, para obras.

La penalidad por mora y las otras penalidades pueden alcanzar cada una un monto máximo equivalente al diez por ciento (10%) del monto del contrato vigente, o de ser el caso, del ítem que debió ejecutarse.

Cuando se llegue a cubrir el monto máximo de la penalidad por mora la entidad puede resolver el contrato por incumplimiento.

2.7.21 Otras penalidades aplicables

Adicionalmente a la penalidad por mora se aplicará otras penalidades en amparo al Art. 163° de Reglamento de la Ley de Contrataciones del Estado, de acuerdo al siguiente cuadro:

Otras penalidades			
N°	Supuestos de aplicación de penalidad	Forma de cálculo	Procedimiento
1	En caso el contratista incumpla con su obligación de ejecutar la prestación con el personal acreditado o debidamente sustituido.	0.5 de la UIT por cada día de ausencia del personal en el plazo previsto.	Según informe de la Gerencia de Estudios y Medio Ambiente.
2	Cuando el personal acreditado permanece menos de sesenta (60) días desde el inicio de su participación en la ejecución del contrato o del íntegro del plazo de ejecución, si este es menor a los sesenta (60) días, de conformidad con las disposiciones establecidas en el numeral 190.2 del artículo 190 del Reglamento.	0.1% del importe del contrato por cada día de ausencia del personal en el plazo previsto.	Según informe de la Gerencia de Estudios y Medio Ambiente.
3	En caso el contratista incumpla con su obligación de ejecutar la prestación con el personal acreditado o debidamente sustituido.	0.1% del importe del contrato por cada día de ausencia del personal en el plazo previsto.	Según informe de la Gerencia de Estudios y Medio Ambiente.
4	En caso culmine la relación contractual entre el contratista y el personal ofertado y la Entidad no haya aprobado la sustitución del personal por no cumplir con la experiencia y calificaciones requeridas.	0.1% del importe del contrato por cada día de ausencia del personal.	Según informe de la Gerencia de Estudios y Medio Ambiente.



GOBIERNO REGIONAL DE ANCASH
PROYECTO ESPECIAL CHINECAS
GERENCIA DE ESTUDIOS Y MEDIO AMBIENTE



Otras penalidades			
N°	Supuestos de aplicación de penalidad	Forma de cálculo	Procedimiento
5	Cuando el contratista cambie al personal propuesto sin contar con la autorización previa de la Entidad o el expediente técnico cuenta sin firma y sello de los responsables del proyecto, se aplicará la penalidad afectada por cada ocurrencia en que se detecte.	0.2% del importe del monto contractual, por cada ocurrencia.	Según informe de la Gerencia de Estudios y Medio Ambiente.
6	Cuando el contratista no efectúe los estudios o investigaciones con el procedimiento establecido en el TDR, se aplicará la penalidad afectada por cada ocurrencia en que se detecte.	0.15% del monto contractual, por cada ocurrencia.	Según informe de la Gerencia de Estudios y Medio Ambiente.
7	Cuando el contratista presenta a la entidad un estudio con información que no corresponde al objeto del contrato o cuando presenta un estudio incompleto que no permite la evaluación correspondiente, se aplicará la penalidad afectada por cada ocurrencia en que se detecte.	0.15% del monto contractual, por cada ocurrencia.	Según informe de la Gerencia de Estudios y Medio Ambiente.
8	La ausencia de algunos profesionales que conforma el plantel profesional y técnico en los trabajos en campo y/o reuniones de coordinación convocadas por la Entidad a través de correo electrónico o mediante un documento simple, al correo o domicilio consignado para el perfeccionamiento de contrato, se aplicará la penalidad afectada por cada oportunidad en que se detecte.	0.15% del monto contractual, por cada ocurrencia.	Según informe de la Gerencia de Estudios y Medio Ambiente.
9	Cuando el contratista no acredite la colegiatura y habilitación de los profesionales para el inicio de su participación efectiva en la ejecución de la prestación, tanto para los profesionales titulados en el Perú como para los titulados en el extranjero, información que deberá ser entregada a la entidad previa a la entrega del terreno.	0.15% del monto contractual por cada día de retraso en la presentación.	Según informe de la Gerencia de Estudios y Medio Ambiente.
10	Por presentar el levantamiento de observaciones al expediente técnico por primera vez, sin haber levantado las observaciones realizadas, se aplicará la penalidad afectada por cada ocurrencia en que se detecte.	0.2% del monto contractual, por cada ocurrencia.	Según informe de la Gerencia de Estudios y Medio Ambiente.
11	Por presentar el levantamiento de observaciones al expediente técnico por segunda vez, sin haber levantado las observaciones realizadas, se aplicará la penalidad afectada por cada ocurrencia en que se detecte.	0.3% del monto contractual, por cada ocurrencia.	Según informe de la Gerencia de Estudios y Medio Ambiente.
12	Por presentar el levantamiento de observaciones al expediente técnico por tercera vez, sin haber levantado las observaciones realizadas.	0.1% del monto contractual, por cada ocurrencia.	Según informe de la Gerencia de Estudios y Medio Ambiente.

2.7.22 Domicilio para efectos de la ejecución contractual

Las partes deben declarar un domicilio para la comunicación simple y/o notarial dentro del ámbito del Distrito de Chimbote o Nuevo Chimbote, y un correo electrónico para la comunicación simple, asimismo deberá de consignar un número telefónico.

2.7.23 Domicilio para efectos de Absolución de Consultas y/o ocurrencias y pronunciamientos de adicionales y/o deductivos durante la ejecución física contractual de obra

El consultor mediante declaración jurada notarial deberá comprometerse a no variar su domicilio durante la etapa de ejecución física de la obra, el mismo que deberá ser como máximo igual al plazo de garantía por vicios ocultos, con la finalidad de absolver todas las consultas y/o ocurrencias, emitir pronunciamientos acerca de adicionales y/o deductivos de obra que se podrían generar durante la etapa de ejecución física de la obra.



GOBIERNO REGIONAL DE ANCASH
PROYECTO ESPECIAL CHINECAS
GERENCIA DE ESTUDIOS Y MEDIO AMBIENTE



2.7.24 Garantías

El consultor entregara al perfeccionamiento del contrato la respectiva garantía incondicional, solidaria, irrevocable, y de realización automática en el país al solo requerimiento, a favor de LA ENTIDAD, por los conceptos, montos y vigencias.

Al amparo de lo dispuesto en el artículo 149 del Reglamento de la Ley de Contrataciones del Estado

2.8 CONSIDERACIONES ESPECÍFICAS

2.8.1. Especialidad y categoría del consultor de obra

El consultor de obra debe contar con inscripción vigente en el RNP en la especialidad de **SERVICIOS**.

2.8.2. Condiciones de los consorcios

De conformidad con el numeral 49.5 del Reglamento de la Ley de Contrataciones del Estado, el número máximo de consorciados es de DOS (02) integrantes.

El porcentaje mínimo de participación de cada consorciado, es de 30%.

Asimismo, el porcentaje mínimo de participación en la ejecución del contrato, para el integrante del consorcio que acredite mayor experiencia, es de 30%.

2.8.3. Del personal

Personal clave		
Cargo	Profesión	Experiencia
Ing. Jefe de Proyecto	Ingeniero Civil y/o Ingeniero Agrícola	Experiencia efectiva mínima de Dieciocho (18) meses , como jefe de proyecto y/o jefe de estudio y/o proyectista en la elaboración de expedientes técnicos y/o estudios definitivos de proyectos iguales o similares al objeto de la convocatoria, que se computa desde la colegiatura.
Ing. Especialista en Hidrología y/o Hidráulica	Ingeniero Civil y/o Ingeniero Agrícola	Experiencia efectiva mínima de Dieciocho (18) meses , como especialista en hidrología y/o hidráulica (acumulativos) en la elaboración de expedientes técnicos y/o estudios definitivos de proyectos en general, que se computa desde la colegiatura.
Ing. Especialista en Geomática	Ingeniero Civil	Experiencia efectiva mínima de Dieciocho (18) meses , como especialista en geomática en la elaboración de expedientes técnicos y/o estudios definitivos de proyectos en general, que se computa desde la colegiatura.
Ing. Asistente de Proyecto	Ingeniero Civil	Experiencia efectiva mínima de Doce (12) meses , como asistente de proyectos y/o asistente de oficina técnica y/o proyectista en la elaboración de expedientes técnicos y/o estudios definitivos de proyectos en general, que se computa desde la colegiatura.

Se consideran servicios de consultoría iguales o similares a la elaboración de expedientes técnicos y/o estudios definitivos de obras de construcción, mejoramiento, reconstrucción, instalación, creación o ampliación (o combinación de estos) de obras de sistemas de riego (canales, reservorios, obras hidráulicas, defensas ribereñas y/o quebradas), y/o sistemas de drenaje (mantenimiento, descolmatación).



GOBIERNO REGIONAL DE ANCASH
PROYECTO ESPECIAL CHINECAS
GERENCIA DE ESTUDIOS Y MEDIO AMBIENTE



Acreditación:

La experiencia del personal se acreditará con cualquiera de los siguientes documentos:
(i) copia simple de contratos y su respectiva conformidad o (ii) constancias o (iii) certificados o (iv) cualquier otra documentación que, de manera fehaciente demuestre la experiencia del personal clave propuesto.

1. De la formación académica:

Copia de los diplomas que acrediten la formación académica requerida del plantel profesional clave, en caso que el grado o título profesional requerido no se encuentre publicado en el Registro Nacional de Grados Académicos y Títulos Profesionales a cargo de la de la Superintendencia Nacional de Educación Superior Universitaria - SUNEDU.

Acotaciones:

- La Entidad debe aceptar las diferentes denominaciones utilizadas para acreditar la carrera profesional requerida, aun cuando no coincida literalmente con aquella prevista en los requisitos de calificación.
- La colegiatura y habilitación de los profesionales serán acreditados por el contratista para el inicio de su participación efectiva en la ejecución de la prestación, tanto para los profesionales titulados en el Perú como para los titulados en el extranjero, los cuales deberán ser presentados por el contratista a la Gerencia de Estudios y Medio Ambiente, sin requerimiento alguno por parte de la Entidad.

Ello sin perjuicio de que, ante dudas relacionadas con la veracidad o exactitud de la información contenida en los documentos presentados, la entidad realice la fiscalización respectiva.

2.8.4. Del equipamiento estratégico

Presentar, de acuerdo a la siguiente relación de equipo mínimo:

Ítem	Descripción	Cantidad
1	Equipo de topografía (estación total).	01
2	Camioneta Pick Up 4X4	01
3	Computadora portátil.	01
4	Plotter	01
5	Impresora multifuncional.	01

Acreditación:

De conformidad con el numeral 49.3 del artículo 49 y el literal e) del numeral 139.1 del artículo 139 del Reglamento de la Ley de Contrataciones del Estado, la capacidad técnica y profesional será verificada por el órgano encargado de las contrataciones para la suscripción del contrato, debiendo presentar: copia de documentos que sustenten la propiedad, la posesión, el compromiso de compra venta o alquiler u otro documento que acredite la disponibilidad del requisito de calificación equipamiento estratégico. En el caso que el postor ganador sea un consorcio los documentos de acreditación de este requisito pueden estar a nombre del consorcio o de uno de sus integrantes (no cabe presentar declaración jurada).

III. REQUISITOS DE CALIFICACIÓN

3.1. CAPACIDAD TÉCNICA Y PROFESIONAL

Calificaciones del Personal Clave



GOBIERNO REGIONAL DE ANCASH
PROYECTO ESPECIAL CHINECAS
GERENCIA DE ESTUDIOS Y MEDIO AMBIENTE



a) **Formación Académica**

Requisitos:

1) **Ing. Jefe de Proyecto**

Ingeniero Civil y/o Ingeniero Agrícola

2) **Ing. Especialista en Hidrología y/o Hidráulica**

Ingeniero Civil y/o Ingeniero Agrícola

3) **Ing. Especialista en Geomática**

Ingeniero Civil

4) **Ing. Asistente de Proyecto**

Ingeniero Civil

Acreditación:

El título será verificado por el órgano encargado de las contrataciones o el comité de selección, según corresponda, en el Registro Nacional de Grados Académicos y Títulos Profesionales en el portal web de la Superintendencia Nacional de Educación Superior Universitaria - SUNEDU a través del siguiente link: <https://enlinea.sunedu.gob.pe/>

b) **Experiencia del Personal Clave**

Requisitos:

1) **Ing. Jefe de Proyecto**

Experiencia efectiva mínima de **Dieciocho (18) meses**, como jefe de proyecto y/o jefe de estudio y/o proyectista en la elaboración de expedientes técnicos y/o estudios definitivos de proyectos iguales o similares al objeto de la convocatoria, que se computa desde la colegiatura.

2) **Ing. Especialista en Hidrología y/o Hidráulica**

Experiencia efectiva mínima de **Dieciocho (18) meses**, como especialista en hidrología y/o hidráulica en la elaboración de expedientes técnicos y/o estudios definitivos de proyectos en general, que se computa desde la colegiatura.

3) **Ing. Especialista en Geomática**

Experiencia efectiva mínima de **Dieciocho (18) meses**, como especialista en geomática en la elaboración de expedientes técnicos y/o estudios definitivos de proyectos en general, que se computa desde la colegiatura.

4) **Ing. Asistente de Proyecto**

Experiencia efectiva mínima de **Doce (12) meses**, como asistente de proyecto y/o asistente de oficina técnica y/o proyectista en la elaboración de expedientes técnicos y/o estudios definitivos de proyectos en general, que se computa desde la colegiatura.

Acreditación:

La experiencia del personal se acreditará con cualquiera de los siguientes documentos: (i) copia simple de contratos y su respectiva conformidad o (ii) constancias o (iii) certificados o (iv) cualquier otra documentación que, de manera fehaciente demuestre la experiencia del personal clave propuesto.

c) **Equipamiento Estratégico**

Requisitos:

Ítem	Descripción	Cantidad
1	Equipo de topografía (estación total).	01
2	Camioneta Pick Up 4X4	01
3	Computadora portátil.	01
4	Plotter	01



GOBIERNO REGIONAL DE ANCASH
PROYECTO ESPECIAL CHINECAS
GERENCIA DE ESTUDIOS Y MEDIO AMBIENTE



5	Impresora multifuncional.	01
---	---------------------------	----

Acreditación:

Copia de documentos que sustenten la propiedad, la posesión, el compromiso de compra venta o alquiler u otro documento que acredite la disponibilidad del equipamiento estratégico requerido.

3.2. EXPERIENCIA DEL POSTOR EN LA ESPECIALIDAD

Requisitos:

El postor debe acreditar un monto facturado acumulado equivalente a no menor a **S/ 180,000.00** (Ciento ochenta mil con 00/100 Soles), por la contratación de servicios de consultoría de obra iguales o similares al objeto de la convocatoria, durante los diez (10) años anteriores a la fecha de la presentación de ofertas que se computarán desde la fecha de la conformidad o emisión del comprobante de pago, según corresponda.

Se consideran servicios de consultoría iguales o similares a la elaboración de expedientes técnicos y/o estudios definitivos de obras de construcción, mejoramiento, reconstrucción, instalación, creación o ampliación (o combinación de estos) de obras de sistemas de riego (canales, reservorios, obras hidráulicas, defensas ribereñas y/o quebradas), y/o sistemas de drenaje (mantenimiento, descolmatación).

Acreditación:

La experiencia del postor en la especialidad se acreditará con copia simple de (i) contratos u órdenes de servicios y su respectiva conformidad o constancia de prestación; o (ii) comprobantes de pago cuya cancelación se acredite documental y fehacientemente, con Boucher de depósito, nota de abono, reporte de estado de cuenta, cualquier otro documento emitido por Entidad del sistema financiero que acredite el abono o mediante cancelación en el mismo comprobante de pago.

3.3. REQUISITOS DE CALIFICACIÓN

B	CAPACIDAD TÉCNICA Y PROFESIONAL
B.1	EXPERIENCIA DEL PERSONAL CLAVE
	<p><u>Requisitos:</u></p> <ol style="list-style-type: none"> Ing. Jefe de Proyecto Experiencia efectiva mínima de Dieciocho (18) meses, como jefe de proyecto y/o jefe de estudio y/o proyectista en la elaboración de expedientes técnicos y/o estudios definitivos de proyectos iguales o similares al objeto de la convocatoria, que se computa desde la colegiatura. Ing. Especialista en Hidrología y/o Hidráulica Experiencia efectiva mínima de Dieciocho (18) meses, como especialista en hidrología y/o hidráulica en la elaboración de expedientes técnicos y/o estudios definitivos de proyectos en general, que se computa desde la colegiatura. Ing. Especialista en Geomática Experiencia efectiva mínima de Dieciocho (18) meses, como especialista en geomática en la elaboración de expedientes técnicos y/o estudios definitivos de proyectos en general, que se computa desde la colegiatura. Ing. Asistente de Proyecto Experiencia efectiva mínima de Doce (12) meses, como asistente de proyecto y/o asistente de oficina técnica y/o proyectista en la elaboración de expedientes técnicos y/o estudios definitivos de proyectos en general, que se computa desde la colegiatura. <p>De presentarse experiencia ejecutada paralelamente (trasape), para el cómputo del tiempo de dicha experiencia sólo se considerará una vez el periodo traslapado.</p> <p><u>Acreditación:</u></p>



GOBIERNO REGIONAL DE ANCASH
PROYECTO ESPECIAL CHINECAS
GERENCIA DE ESTUDIOS Y MEDIO AMBIENTE



La experiencia del personal se acreditará con cualquiera de los siguientes documentos: (i) copia simple de contratos y su respectiva conformidad o (ii) constancias o (iii) certificados o (iv) cualquier otra documentación que, de manera fehaciente demuestre la experiencia del personal clave propuesto.

Sin perjuicio de lo anterior, los postores deben llenar y presentar el **Anexo N° 9** referido al personal clave propuesto para la ejecución del servicio de consultoría.

B.2 CALIFICACIONES DEL PERSONAL CLAVE

B.2.1 FORMACIÓN ACADÉMICA

Requisitos:

- 1) Ing. Jefe de Proyecto**
Ingeniero Civil y/o Ingeniero Agrícola
- 2) Ing. Especialista en Hidrología y/o Hidráulica**
Ingeniero Civil y/o Ingeniero Agrícola
- 3) Ing. Especialista en Geomática**
Ingeniero Civil
- 4) Ing. Asistente de Proyecto**
Ingeniero Civil

Acreditación:
El título será verificado por el órgano encargado de las contrataciones o el comité de selección, según corresponda, en el Registro Nacional de Grados Académicos y Títulos Profesionales en el portal web de la Superintendencia Nacional de Educación Superior Universitaria - SUNEDU a través del siguiente link: <https://enlinea.sunedu.gob.pe/>

En caso título no se encuentre inscrito en el referido registro, el postor debe presentar la copia del diploma respectivo a fin de acreditar la formación académica requerida.

Sin perjuicio de lo anterior, los postores deben llenar y presentar el **Anexo N° 9** referido al personal clave propuesto para la ejecución del servicio de consultoría.

Importante
Se debe aceptar las diferentes denominaciones utilizadas para acreditar la carrera profesional requerida, aun cuando no coincida literalmente con aquella prevista en las bases (por ejemplo Ingeniería Ambiental, Ingeniería en Gestión Ambiental, Ingeniería y Gestión Ambiental u otras denominaciones).



B CAPACIDAD TÉCNICA Y PROFESIONAL

B.3 EQUIPAMIENTO ESTRATÉGICO

Requisitos:

Ítem	Descripción	Cantidad
1	Equipo de topografía (estación total).	01
2	Camioneta Pick Up 4X4	01
3	Computadora portátil.	01
4	Plotter	01
5	Impresora multifuncional.	01

Acreditación:
Copia de documentos que sustenten la propiedad, la posesión, el compromiso de compra venta o alquiler u otro documento que acredite la disponibilidad del equipamiento estratégico requerido.

Importante
En el caso que el postor sea un consorcio los documentos de acreditación de este requisito pueden estar a nombre del consorcio o de uno de sus integrantes.

C EXPERIENCIA DEL POSTOR EN LA ESPECIALIDAD



GOBIERNO REGIONAL DE ANCASH
PROYECTO ESPECIAL CHINECAS
GERENCIA DE ESTUDIOS Y MEDIO AMBIENTE



Requisitos:

El postor debe acreditar un monto facturado acumulado equivalente no menor a **S/ 180,000.00** (Ciento ochenta mil con 00/100 Soles), por la contratación de servicios de consultoría iguales o similares al objeto de la convocatoria, durante los diez (10) años anteriores a la fecha de la presentación de ofertas que se computarán desde la fecha de la conformidad o emisión del comprobante de pago, según corresponda.

Se consideran servicios de consultoría similares a los siguientes: Elaboración de expedientes técnicos y/o estudios definitivos de obras de construcción, mejoramiento, reconstrucción, instalación, creación o ampliación (o combinación de estos) de obras de sistemas de riego (canales, reservorios, obras hidráulicas, defensas ribereñas y/o quebradas), y/o sistemas de drenaje (mantenimiento, descolmatación).

Acreditación:

La experiencia del postor en la especialidad se acreditará con copia simple de (i) contratos u órdenes de servicios, y su respectiva conformidad o constancia de prestación; o (ii) comprobantes de pago cuya cancelación se acredite documental y fehacientemente, con voucher de depósito, nota de abono, reporte de estado de cuenta, cualquier otro documento emitido por Entidad del sistema financiero que acredite el abono o mediante cancelación en el mismo comprobante de pago¹.

Los postores pueden presentar hasta un máximo de veinte (20) contrataciones para acreditar el requisito de calificación y el factor "Experiencia de Postor en la Especialidad".

En caso los postores presenten varios comprobantes de pago para acreditar una sola contratación, se debe acreditar que corresponden a dicha contratación; de lo contrario, se asumirá que los comprobantes acreditan contrataciones independientes, en cuyo caso solo se considerará, las veinte (20) primeras contrataciones indicadas en el **Anexo N° 10** referido a la Experiencia del Postor en la Especialidad.

En el caso de servicios de ejecución periódica, solo se considera como experiencia la parte del contrato que haya sido ejecutada durante los diez (10) años anteriores a la fecha de presentación de ofertas, debiendo adjuntarse copia de las conformidades correspondientes a tal parte o los respectivos comprobantes de pago cancelados.

En los casos que se acredite experiencia adquirida en consorcio, debe presentarse la promesa de consorcio o el contrato de consorcio del cual se desprenda fehacientemente el porcentaje de las obligaciones que se asumió en el contrato presentado; de lo contrario, no se computará la experiencia proveniente de dicho contrato.

Asimismo, cuando se presenten contratos derivados de procesos de selección convocados antes del 20.09.2012, la calificación se ceñirá al método descrito en la Directiva "Participación de Proveedores en Consorcio en las Contrataciones del Estado", debiendo presumirse que el porcentaje de las obligaciones equivale al porcentaje de participación de la promesa de consorcio o del contrato de consorcio. En caso que en dichos documentos no se consigne el porcentaje de participación se presumirá que las obligaciones se ejecutaron en partes iguales.

Si el titular de la experiencia no es el postor, consignar si dicha experiencia corresponde a la matriz en caso que el postor sea sucursal, o fue transmitida por reorganización societaria, debiendo acompañar la documentación sustentatoria correspondiente.

Si el postor acredita experiencia de otra persona jurídica como consecuencia de una reorganización societaria, debe presentar adicionalmente el **Anexo N° 11**.

¹ Cabe precisar que, de acuerdo con la **Resolución N° 0065-2018-TCE-S1 del Tribunal de Contrataciones del Estado**:

"... el solo sello de cancelado en el comprobante, cuando ha sido colocado por el propio postor, no puede ser considerado como una acreditación que produzca fehacencia en relación a que se encuentra cancelado. Admitir ello equivaldría a considerar como válida la sola declaración del postor afirmando que el comprobante de pago ha sido cancelado"

(...)

"Situación diferente se suscita ante el sello colocado por el cliente del postor [sea utilizando el término "cancelado" o "pagado"] supuesto en el cual sí se contaría con la declaración de un tercero que brinde certeza, ante la cual debiera reconocerse la validez de la experiencia".



GOBIERNO REGIONAL DE ANCASH
PROYECTO ESPECIAL CHINECAS
GERENCIA DE ESTUDIOS Y MEDIO AMBIENTE



Cuando en los contratos, órdenes de servicios o comprobantes de pago el monto facturado se encuentre expresado en moneda extranjera, debe indicarse el tipo de cambio venta publicado por la Superintendencia de Banca, Seguros y AFP correspondiente a la fecha de suscripción del contrato, de emisión de la orden de servicio o de cancelación del comprobante de pago, según corresponda.

Sin perjuicio de lo anterior, los postores deben llenar y presentar el **Anexo N° 10** referido a la Experiencia del Postor en la Especialidad.

Importante

- El órgano encargado de las contrataciones o el comité de selección, según corresponda, debe valorar de manera integral los documentos presentados por el postor para acreditar la experiencia. En tal sentido, aun cuando en los documentos presentados la denominación del objeto contractual no coincida literalmente con el previsto en las bases, se deberá validar la experiencia si las actividades que ejecutó el postor corresponden a la experiencia requerida.
- En el caso de consorcios, la calificación de la experiencia se realiza conforme a la Directiva "Participación de Proveedores en Consorcio en las Contrataciones del Estado".



Importante

- Si como resultado de una consulta u observación corresponde precisarse o ajustarse el requerimiento, se solicita la autorización del área usuaria y se pone de conocimiento de tal hecho a la dependencia que aprobó el expediente de contratación, de conformidad con el numeral 72.3 del artículo 72 del Reglamento.
- El cumplimiento de los Términos de Referencia se realiza mediante la presentación de una declaración jurada. De ser el caso, adicionalmente la Entidad puede solicitar documentación que acredite el cumplimiento del algún componente de estos. Para dicho efecto consignará de manera detallada los documentos que deben presentar los postores en el literal a 5) del numeral 2.2.1.1 de esta sección de las bases.
- Los requisitos de calificación determinan si los postores cuentan con las capacidades necesarias para ejecutar el contrato, lo que debe ser acreditado documentalmente, y no mediante declaración jurada.



CAPÍTULO IV FACTORES DE EVALUACIÓN

EVALUACIÓN TÉCNICA (Puntaje: 100 Puntos)

Importante para la Entidad

*De acuerdo con el artículo 51 del Reglamento, se **debe** establecer los siguientes factores de evaluación::*

Esta nota deberá ser eliminada una vez culminada la elaboración de las bases, así como los factores de evaluación que no se incluyan

FACTORES DE EVALUACIÓN		PUNTAJE / METODOLOGÍA PARA SU ASIGNACIÓN
A.	EXPERIENCIA DEL POSTOR EN LA ESPECIALIDAD	70 puntos
	<p><u>Evaluación:</u></p> <p>El postor debe acreditar un monto facturado acumulado equivalente a S/ 250,000.00, por la contratación de servicios de consultoría iguales o similares al objeto de la convocatoria, durante los diez (10) años anteriores a la fecha de la presentación de ofertas que se computarán desde la fecha de la conformidad o emisión del comprobante de pago, según corresponda.</p> <p><u>Acreditación:</u></p> <p>La experiencia en la especialidad se acreditará con copia simple de (i) contratos u órdenes de servicios y su respectiva conformidad o constancia de prestación; o (ii) comprobantes de pago cuya cancelación se acredite documental y fehacientemente, con voucher de depósito, nota de abono, reporte de estado de cuenta, cualquier otro documento emitido por Entidad del sistema financiero que acredite el abono o mediante cancelación en el mismo comprobante de pago¹⁴.</p> <p>Las disposiciones sobre el requisito de calificación “Experiencia del postor en la especialidad” previstas en el literal C del numeral 3.2 del Capítulo III de la presente sección de las bases resultan aplicables para el presente factor.</p>	<p>M = Monto facturado acumulado por el postor por la prestación de servicios de consultoría en la especialidad</p> <p>M >= 250,000.00¹⁵: 70 puntos</p> <p>M >= 250,000.00 y < 200,000.00: 65 puntos</p> <p>M > 180,000.00¹⁶ y < 200,000.00: 60 puntos</p>
B.	METODOLOGÍA PROPUESTA	30 puntos
	<p><u>Evaluación:</u></p> <p>Se evaluará la metodología propuesta por el postor para la ejecución de la</p>	Desarrolla la metodología que sustenta la oferta: Se asignará el puntaje a la

¹⁴ Cabe precisar que, de acuerdo con la **Resolución N° 0065-2018-TCE-S1 del Tribunal de Contrataciones del Estado**:

“... el solo sello de cancelado en el comprobante, cuando ha sido colocado por el propio postor, no puede ser considerado como una acreditación que produzca fehaciencia en relación a que se encuentra cancelado. Admitir ello equivaldría a considerar como válida la sola declaración del postor afirmando que el comprobante de pago ha sido cancelado”

(...)

“Situación diferente se suscita ante el sello colocado por el cliente del postor [sea utilizando el término “cancelado” o “pagado”] supuesto en el cual sí se contaría con la declaración de un tercero que brinde certeza, ante la cual debiera reconocerse la validez de la experiencia”.

¹⁵ El monto no puede ser mayor a tres (3) veces el valor estimado.

¹⁶ El monto debe ser mayor al requerido como requisito de calificación. En ese sentido, si por ejemplo se solicitó como requisito de calificación S/ 500,000.00 que equivale a una (1) vez el valor estimado la metodología del factor de evaluación podría ser la siguiente:

M >= S/ 1 000,000.00	[...] puntos
M >= S/ 750,000.00 y < 1 000,000.00	[...] puntos
M > S/ 500,000.00 y < S/ 750,000.00	[...] puntos

FACTORES DE EVALUACIÓN	PUNTAJE / METODOLOGÍA PARA SU ASIGNACIÓN
<p>consultoría de obra, cuyo contenido mínimo es el siguiente:</p> <p>1.- PLAN DE TRABAJO. Se acreditará mediante la presentación del documento que sustente un plan de trabajo, debiendo contener lo siguiente:</p> <ul style="list-style-type: none"> - Objetivos Específicos - Metodología para alcanzar los objetivos específicos - Indicadores de medición de logro de metas - Actividades a desarrollar - Responsables de llevar a cabo las actividades, con la presentación de una matriz de asignación de responsabilidades. <p>2.- ESQUEMA DE ORGANIZACIÓN Y FUNCIONES DE LA CONSULTORÍA DE OBRA PARA LA SUPERVISION DE EXPEDIENTE TECNICO.</p> <p>3.- DIAGRAMAS DE ACTIVIDADES.</p> <p>4.- CRONOGRAMA DE ACTIVIDADES EN FORMATO EXCEL.</p> <p>5.- COVID 19: DESARROLLARÁ EL PROTOCOLO COVID-19 PARA LA REALIZACIÓN DEL SERVICIO DETALLANDO LOS PROCEDIMIENTOS A REALIZAR DE ACUERDO A LAS ACCIONES PROGRAMADAS.</p> <p><u>Acreditación:</u></p> <p>Se acreditará mediante la presentación del documento que sustente la metodología propuesta.</p>	<p>presentación de la metodología de acuerdo al siguiente rango:</p> <p>1.-Plan de Trabajo (10) puntos</p> <p>2.- Esquema de Organización y Funciones de la Consultoría de Obra Para la Supervisión De Expediente Técnico. (05) puntos</p> <p>3.- Diagramas de actividades. (05) puntos</p> <p>4.-Cronograma de actividades en formato Excel. (05) puntos</p> <p>5.- COVID 19: Desarrollará el protocolo COVID-19 para la realización del servicio detallando los procedimientos a realizar de acuerdo a las acciones programadas (05) puntos</p> <p>No desarrolla la metodología que sustente la oferta 00 puntos</p>
PUNTAJE TOTAL	100 puntos¹⁷

Para acceder a la etapa de evaluación económica, el postor debe obtener un **puntaje técnico mínimo de ochenta (80) puntos**.

¹⁷ Es la suma de los puntajes de todos los factores de evaluación, incluyendo los opcionales.

EVALUACIÓN ECONÓMICA (Puntaje: 100 Puntos)

FACTOR DE EVALUACIÓN	PUNTAJE / METODOLOGÍA PARA SU ASIGNACIÓN
A. PRECIO	
<p><u>Evaluación:</u></p> <p>Se evaluará considerando la oferta económica del postor.</p> <p><u>Acreditación:</u></p> <p>Se acreditará mediante el documento que contiene la oferta económica (Anexo N° 7).</p>	<p>La evaluación consistirá en asignar un puntaje de cien (100) puntos a la oferta de precio más bajo y otorga a las demás ofertas puntajes inversamente proporcionales a sus respectivos precios, según la siguiente fórmula:</p> $P_i = \frac{O_m \times PMP}{O_i}$ <p>Donde:</p> <p>I = Oferta. P_i = Puntaje de la oferta a evaluar. O_i = Precio i. O_m = Precio de la oferta más baja. PMP= Puntaje máximo del precio.</p>
PUNTAJE TOTAL	100 puntos

CAPÍTULO V PROFORMA DEL CONTRATO

Importante

Dependiendo del objeto del contrato, de resultar indispensable, puede incluirse cláusulas adicionales o la adecuación de las propuestas en el presente documento, las que en ningún caso pueden contemplar disposiciones contrarias a la normativa vigente ni a lo señalado en este capítulo.

Conste por el presente documento, la contratación del servicio de consultoría de [CONSIGNAR LA DENOMINACIÓN DE LA CONVOCATORIA], que celebra de una parte [CONSIGNAR EL NOMBRE DE LA ENTIDAD], en adelante LA ENTIDAD, con RUC N° [.....], con domicilio legal en [.....], representada por [.....], identificado con DNI N° [.....], y de otra parte [.....], con RUC N° [.....], con domicilio legal en [.....], inscrita en la Ficha N° [.....] Asiento N° [.....] del Registro de Personas Jurídicas de la ciudad de [.....], debidamente representado por su Representante Legal, [.....], con DNI N° [.....], según poder inscrito en la Ficha N° [.....], Asiento N° [.....] del Registro de Personas Jurídicas de la ciudad de [.....], a quien en adelante se le denominará EL CONTRATISTA en los términos y condiciones siguientes:

CLÁUSULA PRIMERA: ANTECEDENTES

Con fecha [.....], el órgano encargado de las contrataciones o el comité de selección, según corresponda, adjudicó la buena pro de la **ADJUDICACIÓN SIMPLIFICADA N° [CONSIGNAR NOMENCLATURA DEL PROCEDIMIENTO DE SELECCIÓN]** para la contratación de [CONSIGNAR LA DENOMINACIÓN DE LA CONVOCATORIA], a [INDICAR NOMBRE DEL GANADOR DE LA BUENA PRO], cuyos detalles e importe constan en los documentos integrantes del presente contrato.

CLÁUSULA SEGUNDA: OBJETO

El presente contrato tiene por objeto [CONSIGNAR EL OBJETO DE LA CONTRATACIÓN].

CLÁUSULA TERCERA: MONTO CONTRACTUAL

El monto total del presente contrato asciende a [CONSIGNAR MONEDA Y MONTO] que incluye todos los impuestos de Ley.

Este monto comprende el costo del servicio de consultoría, todos los tributos, seguros, transporte, inspecciones, pruebas y, de ser el caso, los costos laborales conforme a la legislación vigente, así como cualquier otro concepto que pueda tener incidencia sobre la ejecución del servicio de consultoría materia del presente contrato.

CLÁUSULA CUARTA: DEL PAGO¹⁸

LA ENTIDAD se obliga a pagar la contraprestación a EL CONTRATISTA en [INDICAR MONEDA], en [INDICAR SI SE TRATA DE PAGO ÚNICO, PAGOS PARCIALES O PAGOS PERIÓDICOS O SEGÚN TARIFA EN EL CASO DE PROCEDIMIENTOS CONVOCADOS BAJO EL SISTEMA DE CONTRATACIÓN DE TARIFAS], luego de la recepción formal y completa de la documentación correspondiente, según lo establecido en el artículo 171 del Reglamento de la Ley de Contrataciones del Estado.

Para tal efecto, el responsable de otorgar la conformidad de la prestación deberá hacerlo en un plazo que no excederá de los quince (15) días, bajo responsabilidad de dicho funcionario.

LA ENTIDAD debe efectuar el pago dentro de los diez (10) días calendario siguientes de otorgada la conformidad de los servicios, siempre que se verifiquen las condiciones establecidas en el contrato para ello, bajo responsabilidad del funcionario competente.

¹⁸ En cada caso concreto, dependiendo de la naturaleza del contrato, podrá adicionarse la información que resulte pertinente a efectos de generar el pago.

En caso de retraso en el pago por parte de LA ENTIDAD, salvo que se deba a caso fortuito o fuerza mayor, EL CONTRATISTA tendrá derecho al pago de intereses legales conforme a lo establecido en el artículo 39 de la Ley de Contrataciones del Estado y en el artículo 171 de su Reglamento, los que se computan desde la oportunidad en que el pago debió efectuarse.

CLÁUSULA QUINTA: DEL PLAZO DE LA EJECUCIÓN DE LA PRESTACIÓN

El plazo de ejecución del presente contrato es de [.....], el mismo que se computa desde [CONSIGNAR SI ES DEL DÍA SIGUIENTE DEL PERFECCIONAMIENTO DEL CONTRATO, DESDE LA FECHA QUE SE ESTABLEZCA EN EL CONTRATO O DESDE LA FECHA EN QUE SE CUMPLAN LAS CONDICIONES PREVISTAS EN EL CONTRATO PARA EL INICIO DE LA EJECUCIÓN, DEBIENDO INDICAR LAS MISMAS EN ESTE ÚLTIMO CASO].

Importante para la Entidad

De preverse en los Términos de Referencia la ejecución de actividades de instalación, implementación u otros que deban realizarse de manera previa al inicio del plazo de ejecución, se debe consignar lo siguiente:

“El plazo para la [CONSIGNAR LAS ACTIVIDADES PREVIAS PREVISTAS EN LOS TÉRMINOS DE REFERENCIA] es de [.....], el mismo que se computa desde [INDICAR CONDICIÓN CON LA QUE DICHAS ACTIVIDADES SE INICIAN].”

Incorporar a las bases o eliminar, según corresponda.

Importante para la Entidad

En el caso de contratación de prestaciones accesorias, se puede incluir la siguiente cláusula:

CLÁUSULA ...: PRESTACIONES ACCESORIAS¹⁹

“Las prestaciones accesorias tienen por objeto [CONSIGNAR EL OBJETO DE LAS PRESTACIONES ACCESORIAS].

El monto de las prestaciones accesorias asciende a [CONSIGNAR MONEDA Y MONTO], que incluye todos los impuestos de Ley.

El plazo de ejecución de las prestaciones accesorias es de [.....], el mismo que se computa desde [CONSIGNAR SI ES DEL DÍA SIGUIENTE DEL CUMPLIMIENTO DE LAS PRESTACIONES PRINCIPALES, DESDE LA FECHA QUE SE ESTABLEZCA EN EL CONTRATO O DESDE LA FECHA EN QUE SE CUMPLAN LAS CONDICIONES PREVISTAS EN EL CONTRATO PARA EL INICIO DE LA EJECUCIÓN DE LAS PRESTACIONES ACCESORIAS, DEBIENDO INDICAR LAS MISMAS EN ESTE ÚLTIMO CASO].

[DE SER EL CASO, INCLUIR OTROS ASPECTOS RELACIONADOS A LA EJECUCIÓN DE LAS PRESTACIONES ACCESORIAS].”

Incorporar a las bases o eliminar, según corresponda

CLÁUSULA SEXTA: PARTES INTEGRANTES DEL CONTRATO

El presente contrato está conformado por las bases integradas, la oferta ganadora²⁰, así como los documentos derivados del procedimiento de selección que establezcan obligaciones para las partes.

CLÁUSULA SÉTIMA: GARANTÍAS²¹

¹⁹ De conformidad con la Directiva sobre prestaciones accesorias, los contratos relativos al cumplimiento de la(s) prestación(es) principal(es) y de la(s) prestación(es) accesorias, pueden estar contenidos en uno o dos documentos. En el supuesto que ambas prestaciones estén contenidas en un mismo documento, estas deben estar claramente diferenciadas, debiendo indicarse entre otros aspectos, el precio y plazo de cada prestación.

²⁰ La oferta ganadora comprende a la oferta técnica y oferta económica del postor ganador de la buena pro.

²¹ DECRETO LEGISLATIVO N° 1553 DECRETO LEGISLATIVO QUE ESTABLECE MEDIDAS EN MATERIA DE INVERSIÓN PÚBLICA Y DE CONTRATACIÓN PÚBLICA QUE COADYUVEN AL IMPULSO DE LA REACTIVACIÓN ECONÓMICA

EL CONTRATISTA entregó al perfeccionamiento del contrato la respectiva garantía incondicional, solidaria, irrevocable, y de realización automática en el país al solo requerimiento, a favor de LA ENTIDAD, por los conceptos, montos y vigencias siguientes:

- De fiel cumplimiento del contrato: [CONSIGNAR EL MONTO], a través de la [INDICAR EL TIPO DE GARANTÍA PRESENTADA] N° [INDICAR NÚMERO DEL DOCUMENTO] emitida por [SEÑALAR EMPRESA QUE LA EMITE]. Monto que es equivalente al diez por ciento (10%) del monto del contrato original, la misma que debe mantenerse vigente hasta la conformidad de la recepción de la prestación.

Importante

Al amparo de lo dispuesto en el numeral 149.4 del artículo 149 del Reglamento de la Ley de Contrataciones del Estado, en los contratos de consultoría en general, si el postor ganador de la buena pro solicita la retención del diez por ciento (10%) del monto del contrato original como garantía de fiel cumplimiento de contrato, debe consignarse lo siguiente:

“De fiel cumplimiento del contrato: [CONSIGNAR EL MONTO], a través de la retención que debe efectuar LA ENTIDAD, durante la primera mitad del número total de pagos a realizarse, de forma prorrateada, con cargo a ser devuelto a la finalización del mismo.”

En el caso que corresponda, consignar lo siguiente:

- Garantía fiel cumplimiento por prestaciones accesorias: [CONSIGNAR EL MONTO], a través de la [INDICAR EL TIPO DE GARANTÍA PRESENTADA] N° [INDICAR NÚMERO DEL DOCUMENTO] emitida por [SEÑALAR EMPRESA QUE LA EMITE], la misma que debe mantenerse vigente hasta el cumplimiento total de las obligaciones garantizadas.

Importante

Al amparo de lo dispuesto en el numeral 151.2 del artículo 151 del Reglamento de la Ley de Contrataciones del Estado, si el postor ganador de la buena pro solicita la retención del diez por ciento (10%) del monto del contrato de la prestación accesorias como garantía de fiel cumplimiento de prestaciones accesorias, debe consignarse lo siguiente:

“De fiel cumplimiento por prestaciones accesorias: [CONSIGNAR EL MONTO], a través de la retención que debe efectuar LA ENTIDAD, durante la primera mitad del número total de pagos a realizarse, de forma prorrateada, con cargo a ser devuelto a la finalización del mismo.”

Importante

De conformidad con el literal a) del artículo 152 del Reglamento, no se constituirá garantía de fiel cumplimiento del contrato ni garantía de fiel cumplimiento por prestaciones accesorias, en contratos cuyos montos sean iguales o menores a doscientos mil Soles (S/ 200,000.00). Dicha excepción también aplica a los contratos derivados de procedimientos de selección por relación de ítems, cuando el monto del ítem adjudicado o la sumatoria de los montos de los ítems adjudicados no superen el monto señalado anteriormente.

CLÁUSULA OCTAVA: EJECUCIÓN DE GARANTÍAS POR FALTA DE RENOVACIÓN

LA ENTIDAD puede solicitar la ejecución de las garantías cuando EL CONTRATISTA no las hubiere renovado antes de la fecha de su vencimiento, conforme a lo dispuesto en el literal a) del numeral 155.1 del artículo 155 del Reglamento de la Ley de Contrataciones del Estado.

Importante para la Entidad

Sólo en el caso que la Entidad hubiese previsto otorgar adelanto, se debe incluir la siguiente cláusula:

CLÁUSULA NOVENA: ADELANTO DIRECTO

“LA ENTIDAD otorgará [CONSIGNAR NÚMERO DE ADELANTOS A OTORGARSE] adelantos directos por el [CONSIGNAR PORCENTAJE QUE NO DEBE EXCEDER DEL 30% DEL MONTO DEL

CONTRATO ORIGINAL] del monto del contrato original.

EL CONTRATISTA debe solicitar los adelantos dentro de **[CONSIGNAR EL PLAZO Y OPORTUNIDAD PARA LA SOLICITUD]**, adjuntando a su solicitud la garantía por adelantos mediante carta fianza o póliza de caución acompañada del comprobante de pago correspondiente. Vencido dicho plazo no procederá la solicitud.

LA ENTIDAD debe entregar el monto solicitado dentro de **[CONSIGNAR EL PLAZO]** siguientes a la presentación de la solicitud del contratista.”

Incorporar a las bases o eliminar, según corresponda.

CLÁUSULA DÉCIMA: CONFORMIDAD DE LA PRESTACIÓN DEL SERVICIO

La conformidad de la prestación del servicio se regula por lo dispuesto en el artículo 168 del Reglamento de la Ley de Contrataciones del Estado. La conformidad será otorgada por **[CONSIGNAR EL ÁREA O UNIDAD ORGÁNICA QUE OTORGARÁ LA CONFORMIDAD]**.

De existir observaciones, LA ENTIDAD las comunica al CONTRATISTA, indicando claramente el sentido de estas, otorgándole un plazo para subsanar no menor de cinco (5) ni mayor de quince (15) días. Si pese al plazo otorgado, EL CONTRATISTA no cumpliera a cabalidad con la subsanación, LA ENTIDAD puede otorgar al CONTRATISTA periodos adicionales para las correcciones pertinentes. En este supuesto corresponde aplicar la penalidad por mora desde el vencimiento del plazo para subsanar.

Este procedimiento no resulta aplicable cuando la consultoría manifiestamente no cumplan con las características y condiciones ofrecidas, en cuyo caso LA ENTIDAD no otorga la conformidad, debiendo considerarse como no ejecutada la prestación, aplicándose la penalidad que corresponda por cada día de atraso.

CLÁUSULA UNDÉCIMA: DECLARACIÓN JURADA DEL CONTRATISTA

EL CONTRATISTA declara bajo juramento que se compromete a cumplir las obligaciones derivadas del presente contrato, bajo sanción de quedar inhabilitado para contratar con el Estado en caso de incumplimiento.

CLÁUSULA DUODÉCIMA: RESPONSABILIDAD POR VICIOS OCULTOS

La conformidad del servicio por parte de LA ENTIDAD no enerva su derecho a reclamar posteriormente por defectos o vicios ocultos, conforme a lo dispuesto por los artículos 40 de la Ley de Contrataciones del Estado y 173 de su Reglamento.

El plazo máximo de responsabilidad del contratista es de **[CONSIGNAR TIEMPO EN AÑOS, NO MENOR DE UN (1) AÑO]** año(s) contado a partir de la conformidad otorgada por LA ENTIDAD.

CLÁUSULA DÉCIMA TERCERA: PENALIDADES

Si EL CONTRATISTA incurre en retraso injustificado en la ejecución de las prestaciones objeto del contrato, LA ENTIDAD le aplica automáticamente una penalidad por mora por cada día de atraso, de acuerdo a la siguiente fórmula:

$$\text{Penalidad Diaria} = \frac{0.10 \times \text{monto vigente}}{F \times \text{plazo vigente en días}}$$

Donde:

F = 0.25 para plazos mayores a sesenta (60) días o;

F = 0.40 para plazos menores o iguales a sesenta (60) días.

El retraso se justifica a través de la solicitud de ampliación de plazo debidamente aprobado. Adicionalmente, se considera justificado el retraso y en consecuencia no se aplica penalidad, cuando EL CONTRATISTA acredite, de modo objetivamente sustentado, que el mayor tiempo transcurrido no le resulta imputable. En este último caso la calificación del retraso como justificado por parte de LA ENTIDAD no da lugar al pago de gastos generales ni costos directos de ningún tipo, conforme el numeral 162.5 del artículo 162 del Reglamento de la Ley de Contrataciones del

Estado.

Adicionalmente a la penalidad por mora se aplicará la siguiente penalidad:

Otras penalidades			
N°	Supuestos de aplicación de penalidad	Forma de cálculo	Procedimiento
1	En caso el contratista incumpla con su obligación de ejecutar la prestación con el personal acreditado o debidamente sustituido.	[INCLUIR LA FORMA DE CÁLCULO, QUE NO PUEDE SER MENOR A LA MITAD DE UNA UNIDAD IMPOSITIVA TRIBUTARIA (0.5 UIT) NI MAYOR A UNA (1) UIT] por cada día de ausencia del personal.	Según informe del [CONSIGNAR EL ÁREA USUARIA A CARGO DE LA SUPERVISIÓN DEL CONTRATO].
2	(...)		

Importante

De haberse previsto establecer penalidades distintas a la penalidad por mora, incluir dichas penalidades, los supuestos de aplicación de penalidad, la forma de cálculo de la penalidad para cada supuesto y el procedimiento mediante el cual se verifica el supuesto a penalizar, conforme el artículo 163 del Reglamento de la Ley de Contrataciones del Estado.

Estas penalidades se deducen de los pagos a cuenta o del pago final, según corresponda; o si fuera necesario, se cobra del monto resultante de la ejecución de la garantía de fiel cumplimiento.

Estos dos (2) tipos de penalidades pueden alcanzar cada una un monto máximo equivalente al diez por ciento (10%) del monto del contrato vigente, o de ser el caso, del ítem que debió ejecutarse.

Cuando se llegue a cubrir el monto máximo de la penalidad por mora o el monto máximo para otras penalidades, de ser el caso, LA ENTIDAD puede resolver el contrato por incumplimiento.

CLÁUSULA DÉCIMA CUARTA: RESOLUCIÓN DEL CONTRATO

Cualquiera de las partes puede resolver el contrato, de conformidad con el numeral 32.3 del artículo 32 y artículo 36 de la Ley de Contrataciones del Estado, y el artículo 164 de su Reglamento. De darse el caso, LA ENTIDAD procederá de acuerdo a lo establecido en el artículo 165 del Reglamento de la Ley de Contrataciones del Estado.

CLÁUSULA DÉCIMA QUINTA: RESPONSABILIDAD DE LAS PARTES

Cuando se resuelva el contrato por causas imputables a algunas de las partes, se debe resarcir los daños y perjuicios ocasionados, a través de la indemnización correspondiente. Ello no obsta la aplicación de las sanciones administrativas, penales y pecuniarias a que dicho incumplimiento diere lugar, en el caso que éstas correspondan.

Lo señalado precedentemente no exime a ninguna de las partes del cumplimiento de las demás obligaciones previstas en el presente contrato.

CLÁUSULA DÉCIMA SEXTA: ANTICORRUPCIÓN

EL CONTRATISTA declara y garantiza no haber, directa o indirectamente, o tratándose de una persona jurídica a través de sus socios, integrantes de los órganos de administración, apoderados, representantes legales, funcionarios, asesores o personas vinculadas a las que se refiere el artículo 7 del Reglamento de la Ley de Contrataciones del Estado, ofrecido, negociado o efectuado, cualquier pago o, en general, cualquier beneficio o incentivo ilegal en relación al contrato.

Asimismo, el CONTRATISTA se obliga a conducirse en todo momento, durante la ejecución del contrato, con honestidad, probidad, veracidad e integridad y de no cometer actos ilegales o de corrupción, directa o indirectamente o a través de sus socios, accionistas, participacionistas, integrantes de los órganos de administración, apoderados, representantes legales, funcionarios,

asesores y personas vinculadas a las que se refiere el artículo 7 del Reglamento de la Ley de Contrataciones del Estado.

Además, EL CONTRATISTA se compromete a i) comunicar a las autoridades competentes, de manera directa y oportuna, cualquier acto o conducta ilícita o corrupta de la que tuviera conocimiento; y ii) adoptar medidas técnicas, organizativas y/o de personal apropiadas para evitar los referidos actos o prácticas.

Finalmente, EL CONTRATISTA se compromete a no colocar a los funcionarios públicos con los que deba interactuar, en situaciones reñidas con la ética. En tal sentido, reconoce y acepta la prohibición de ofrecerles a éstos cualquier tipo de obsequio, donación, beneficio y/o gratificación, ya sea de bienes o servicios, cualquiera sea la finalidad con la que se lo haga.

CLÁUSULA DÉCIMA SÉTIMA: MARCO LEGAL DEL CONTRATO

Sólo en lo no previsto en este contrato, en la Ley de Contrataciones del Estado y su Reglamento, en las directivas que emita el OSCE y demás normativa especial que resulte aplicable, serán de aplicación supletoria las disposiciones pertinentes del Código Civil vigente, cuando corresponda, y demás normas de derecho privado.

CLÁUSULA DÉCIMA OCTAVA: SOLUCIÓN DE CONTROVERSIAS²²

Las controversias que surjan entre las partes durante la ejecución del contrato se resuelven mediante conciliación o arbitraje, según el acuerdo de las partes.

Cualquiera de las partes tiene derecho a iniciar el arbitraje a fin de resolver dichas controversias dentro del plazo de caducidad previsto en la Ley de Contrataciones del Estado y su Reglamento.

Facultativamente, cualquiera de las partes tiene el derecho a solicitar una conciliación dentro del plazo de caducidad correspondiente, según lo señalado en el artículo 224 del Reglamento de la Ley de Contrataciones del Estado, sin perjuicio de recurrir al arbitraje, en caso no se llegue a un acuerdo entre ambas partes o se llegue a un acuerdo parcial. Las controversias sobre nulidad del contrato solo pueden ser sometidas a arbitraje.

El Laudo arbitral emitido es inapelable, definitivo y obligatorio para las partes desde el momento de su notificación, según lo previsto en el numeral 45.21 del artículo 45 de la Ley de Contrataciones del Estado.

CLÁUSULA DÉCIMA NOVENA: FACULTAD DE ELEVAR A ESCRITURA PÚBLICA

Cualquiera de las partes puede elevar el presente contrato a Escritura Pública corriendo con todos los gastos que demande esta formalidad.

CLÁUSULA VIGÉSIMA: DOMICILIO PARA EFECTOS DE LA EJECUCIÓN CONTRACTUAL

Las partes declaran el siguiente domicilio para efecto de las notificaciones que se realicen durante la ejecución del presente contrato:

DOMICILIO DE LA ENTIDAD: [.....]

DOMICILIO DEL CONTRATISTA: [CONSIGNAR EL DOMICILIO SEÑALADO POR EL POSTOR GANADOR DE LA BUENA PRO AL PRESENTAR LOS REQUISITOS PARA EL PERFECCIONAMIENTO DEL CONTRATO]

La variación del domicilio aquí declarado de alguna de las partes debe ser comunicada a la otra parte, formalmente y por escrito, con una anticipación no menor de quince (15) días calendario.

De acuerdo con las bases integradas, la oferta y las disposiciones del presente contrato, las partes lo firman por duplicado en señal de conformidad en la ciudad de [.....] al [CONSIGNAR FECHA].

²² De acuerdo con el numeral 225.3 del artículo 225 del Reglamento, las partes pueden recurrir al arbitraje ad hoc cuando las controversias deriven de procedimientos de selección cuyo valor estimado sea menor o igual a cinco millones con 00/100 soles (S/ 5 000 000,00).

“LA ENTIDAD”

“EL CONTRATISTA”

Importante

Este documento puede firmarse digitalmente si ambas partes cuentan con firma digital, según la Ley N° 27269, Ley de Firmas y Certificados Digitales²³.

²³ Para mayor información sobre la normativa de firmas y certificados digitales ingresar a:
<https://www.indecopi.gob.pe/web/firmas-digitales/firmar-y-certificados-digitales>

ANEXOS

ANEXO N° 1

DECLARACIÓN JURADA DE DATOS DEL POSTOR

Señores

COMITÉ DE SELECCIÓN

ADJUDICACIÓN SIMPLIFICADA N° 002-2023-GRA-P.E.CHINECAS-1

Presente.-

El que se suscribe, [.....], postor y/o Representante Legal de [CONSIGNAR EN CASO DE SER PERSONA JURÍDICA], identificado con [CONSIGNAR TIPO DE DOCUMENTO DE IDENTIDAD] N° [CONSIGNAR NÚMERO DE DOCUMENTO DE IDENTIDAD], con poder inscrito en la localidad de [CONSIGNAR EN CASO DE SER PERSONA JURÍDICA] en la Ficha N° [CONSIGNAR EN CASO DE SER PERSONA JURÍDICA] Asiento N° [CONSIGNAR EN CASO DE SER PERSONA JURÍDICA], **DECLARO BAJO JURAMENTO** que la siguiente información se sujeta a la verdad:

Nombre, Denominación o Razón Social :			
Domicilio Legal :			
RUC :	Teléfono(s) :		
MYPE ²⁴	Sí	No	
Correo electrónico :			

Autorización de notificación por correo electrónico:

Autorizo que se notifiquen al correo electrónico indicado las siguientes actuaciones:

1. Solicitud de la descripción a detalle de todos los elementos constitutivos de la oferta.
2. Solicitud de reducción de la oferta económica.
3. Solicitud de subsanación de los requisitos para perfeccionar el contrato.
4. Solicitud para presentar los documentos para perfeccionar el contrato, según orden de prelación, de conformidad con lo previsto en el artículo 141 del Reglamento.
5. Respuesta a la solicitud de acceso al expediente de contratación.

Asimismo, me comprometo a remitir la confirmación de recepción, en el plazo máximo de dos (2) días hábiles de recibida la comunicación.

[CONSIGNAR CIUDAD Y FECHA]

.....
Firma, Nombres y Apellidos del postor o Representante legal, según corresponda

Importante

La notificación dirigida a la dirección de correo electrónico consignada se entenderá válidamente efectuada cuando la Entidad reciba acuse de recepción.

²⁴ Esta información será verificada por la Entidad en la página web del Ministerio de Trabajo y Promoción del Empleo en la sección consulta de empresas acreditadas en el REMYPE en el link <http://www2.trabajo.gob.pe/servicios-en-linea-2-2/> y se tendrá en consideración, en caso el postor ganador de la buena pro solicite la retención del diez por ciento (10%) del monto del contrato, en calidad de garantía de fiel cumplimiento, según las condiciones previstas en el numeral 149.4 del artículo 149 y el numeral 151.2 del artículo 151 del Reglamento. Asimismo, dicha información se tendrá en cuenta en caso de empate, conforme a lo previsto en el artículo 91 del Reglamento.

Importante

Cuando se trate de consorcios, la declaración jurada es la siguiente:

ANEXO N° 1

DECLARACIÓN JURADA DE DATOS DEL POSTOR

Señores

COMITÉ DE SELECCIÓN

ADJUDICACIÓN SIMPLIFICADA N° 002-2023-GRA-P.E.CHINECAS-1

Presente.-

El que se suscribe, [...], representante común del consorcio [CONSIGNAR EL NOMBRE DEL CONSORCIO], identificado con [CONSIGNAR TIPO DE DOCUMENTO DE IDENTIDAD] N° [CONSIGNAR NÚMERO DE DOCUMENTO DE IDENTIDAD], **DECLARO BAJO JURAMENTO** que la siguiente información se sujeta a la verdad:

Datos del consorciado 1					
Nombre, Denominación o Razón Social :					
Domicilio Legal :					
RUC :		Teléfono(s) :			
MYPE ²⁵		Sí		No	
Correo electrónico :					

Datos del consorciado 2					
Nombre, Denominación o Razón Social :					
Domicilio Legal :					
RUC :		Teléfono(s) :			
MYPE ²⁶		Sí		No	
Correo electrónico :					

Datos del consorciado ...					
Nombre, Denominación o Razón Social :					
Domicilio Legal :					
RUC :		Teléfono(s) :			
MYPE ²⁷		Sí		No	
Correo electrónico :					

Autorización de notificación por correo electrónico:

Correo electrónico del consorcio:

Autorizo que se notifiquen al correo electrónico indicado las siguientes actuaciones:

1. Solicitud de la descripción a detalle de todos los elementos constitutivos de la oferta.

²⁵ Esta información será verificada por la Entidad en la página web del Ministerio de Trabajo y Promoción del Empleo en la sección consulta de empresas acreditadas en el REMYPE en el link <http://www2.trabajo.gob.pe/servicios-en-linea-2-2/> y se tendrá en consideración, en caso el consorcio ganador de la buena pro solicite la retención del diez por ciento (10%) del monto del contrato original, en calidad de garantía de fiel cumplimiento, según las condiciones previstas en el numeral 149.4 del artículo 149 y el numeral 151.2 del artículo 151 del Reglamento. Asimismo, dicha información se tendrá en cuenta en caso de empate, conforme a lo previsto en el artículo 91 del Reglamento. Para dichos efectos, todos los integrantes del consorcio deben acreditar la condición de micro o pequeña empresa.

²⁶ Ibidem.

²⁷ Ibidem.

2. Solicitud de reducción de la oferta económica.
3. Solicitud de subsanación de los requisitos para perfeccionar el contrato.
4. Solicitud para presentar los documentos para perfeccionar el contrato, según orden de prelación, de conformidad con lo previsto en el artículo 141 del Reglamento.
5. Respuesta a la solicitud de acceso al expediente de contratación.

Asimismo, me comprometo a remitir la confirmación de recepción, en el plazo máximo de dos (2) días hábiles de recibida la comunicación.

[CONSIGNAR CIUDAD Y FECHA]

.....
**Firma, Nombres y Apellidos del representante
común del consorcio**

Importante

La notificación dirigida a la dirección de correo electrónico consignada se entenderá válidamente efectuada cuando la Entidad reciba acuse de recepción.

ANEXO N° 2

DECLARACIÓN JURADA (ART. 52 DEL REGLAMENTO DE LA LEY DE CONTRATACIONES DEL ESTADO)

Señores

COMITÉ DE SELECCIÓN

ADJUDICACIÓN SIMPLIFICADA N° 002-2023-GRA-P.E.CHINECAS-1

Presente.-

Mediante el presente el suscrito, postor y/o Representante Legal de [CONSIGNAR EN CASO DE SER PERSONA JURÍDICA], declaro bajo juramento:

- i. No haber incurrido y me obligo a no incurrir en actos de corrupción, así como a respetar el principio de integridad.
- ii. No tener impedimento para postular en el procedimiento de selección ni para contratar con el Estado, conforme al artículo 11 de la Ley de Contrataciones del Estado.
- iii. Conocer las sanciones contenidas en la Ley de Contrataciones del Estado y su Reglamento, así como las disposiciones aplicables de la Ley N° 27444, Ley del Procedimiento Administrativo General.
- iv. Participar en el presente proceso de contratación en forma independiente sin mediar consulta, comunicación, acuerdo, arreglo o convenio con ningún proveedor; y, conocer las disposiciones del Decreto Legislativo N° 1034, Decreto Legislativo que aprueba la Ley de Represión de Conductas Anticompetitivas.
- v. Conocer, aceptar y someterme a las bases, condiciones y reglas del procedimiento de selección.
- vi. Ser responsable de la veracidad de los documentos e información que presento en el presente procedimiento de selección.
- vii. Comprometerme a mantener la oferta presentada durante el procedimiento de selección y a perfeccionar el contrato, en caso de resultar favorecido con la buena pro.

[CONSIGNAR CIUDAD Y FECHA]

.....
**Firma, Nombres y Apellidos del postor o
Representante legal, según corresponda**

Importante

En el caso de consorcios, cada integrante debe presentar esta declaración jurada, salvo que sea presentada por el representante común del consorcio.

ANEXO N° 3

DECLARACIÓN JURADA DE CUMPLIMIENTO DE LOS TÉRMINOS DE REFERENCIA

Señores

COMITÉ DE SELECCIÓN

ADJUDICACIÓN SIMPLIFICADA N° 002-2023-GRA-P.E.CHINECAS-1

Presente.-

Es grato dirigirme a usted, para hacer de su conocimiento que luego de haber examinado las bases y demás documentos del procedimiento de la referencia y, conociendo todos los alcances y las condiciones detalladas en dichos documentos, el postor que suscribe ofrece el servicio de consultoría de [CONSIGNAR EL OBJETO DE LA CONVOCATORIA], de conformidad con los Términos de Referencia que se indican en el numeral 3.1 del Capítulo III de la sección específica de las bases y los documentos del procedimiento.

[CONSIGNAR CIUDAD Y FECHA]

.....
**Firma, Nombres y Apellidos del postor o
Representante legal o común, según corresponda**

Importante

Adicionalmente, puede requerirse la presentación de documentación que acredite el cumplimiento de los términos de referencia, conforme a lo indicado en el acápite relacionado al contenido de las ofertas de la presente sección de las bases.

ANEXO N° 4

DECLARACIÓN JURADA DE PLAZO DE PRESTACIÓN DEL SERVICIO DE CONSULTORÍA

Señores

COMITÉ DE SELECCIÓN

ADJUDICACIÓN SIMPLIFICADA N° 002-2023-GRA-P.E.CHINECAS-1

Presente.-

Mediante el presente, con pleno conocimiento de las condiciones que se exigen en las bases del procedimiento de la referencia, me comprometo a prestar el servicio de consultoría objeto del presente procedimiento de selección en el plazo de [CONSIGNAR EL PLAZO OFERTADO].

[CONSIGNAR CIUDAD Y FECHA]

.....
**Firma, Nombres y Apellidos del postor o
Representante legal o común, según corresponda**

ANEXO N° 5

CARTA DE COMPROMISO DEL PERSONAL CLAVE

Señores

COMITÉ DE SELECCIÓN

ADJUDICACIÓN SIMPLIFICADA N° 002-2023-GRA-P.E.CHINECAS-1

Presente.-

Yo [CONSIGNAR NOMBRES Y APELLIDOS COMPLETOS] identificado con documento de identidad N° [CONSIGNAR NÚMERO DE DNI O DOCUMENTO DE IDENTIDAD ANÁLOGO], domiciliado en [CONSIGNAR EL DOMICILIO LEGAL], declaro bajo juramento:

Que, me comprometo a prestar mis servicios en el cargo de [CONSIGNAR EL CARGO A DESEMPEÑAR] para ejecutar [CONSIGNAR LA DENOMINACIÓN DE LA CONVOCATORIA] en caso que el postor [CONSIGNAR EL NOMBRE, DENOMINACIÓN O RAZÓN SOCIAL DEL POSTOR²⁸] resulte favorecido con la buena pro y suscriba el contrato correspondiente.

Para dicho efecto, declaro que mis calificaciones y experiencia son las siguientes:

A. Calificaciones

A.1 Formación académica:

Carrera profesional	
Universidad	
Título profesional o grado obtenido	
Fecha de expedición del grado o título	

A.2 Capacitación:

N°	Materia de la capacitación	Cantidad de horas lectivas	Institución educativa u organización	Fecha de expedición del documento
Total horas lectivas				

B. Experiencia

[CONSIGNAR LA EXPERIENCIA SEGÚN LO REQUERIDO EN EL CAPÍTULO III DE LA PRESENTE SECCIÓN DE LAS BASES].

N°	Cliente o Empleador	Objeto de la contratación	Fecha de inicio	Fecha de culminación	Tiempo
1					
2					
(...)					

La experiencia total acumulada es de: [CONSIGNAR LA EXPERIENCIA TOTAL ACUMULADA EN AÑOS, MESES Y DÍAS, SEGÚN CORRESPONDA].

Asimismo, manifiesto mi disposición de ejecutar las actividades que comprenden el desempeño del

²⁸ En el caso que el postor sea un consorcio se debe consignar el nombre del consorcio o de uno de sus integrantes.

referido cargo, durante el periodo de ejecución del contrato.

[CONSIGNAR CIUDAD Y FECHA]

.....
Firma, Nombres y Apellidos del personal

Importante

- *De conformidad con el literal d) del artículo 52 del Reglamento la carta de compromiso del personal clave, debe contar con la firma legalizada de este.*
- *De presentarse experiencia ejecutada paralelamente (traslape), para el cómputo del tiempo de dicha experiencia sólo se considerará una vez el periodo traslapado.*

ANEXO N° 6

PROMESA DE CONSORCIO

(Sólo para el caso en que un consorcio se presente como postor)

Señores

COMITÉ DE SELECCIÓN

ADJUDICACIÓN SIMPLIFICADA N° 002-2023-GRA-P.E.CHINECAS-1

Presente.-

Los suscritos declaramos expresamente que hemos convenido en forma irrevocable, durante el lapso que dure el procedimiento de selección, para presentar una oferta conjunta a la **ADJUDICACIÓN SIMPLIFICADA N°** [CONSIGNAR NOMENCLATURA DEL PROCEDIMIENTO].

Asimismo, en caso de obtener la buena pro, nos comprometemos a formalizar el contrato de consorcio, de conformidad con lo establecido por el artículo 140 del Reglamento de la Ley de Contrataciones del Estado, bajo las siguientes condiciones:

a) Integrantes del consorcio

1. [NOMBRE, DENOMINACIÓN O RAZÓN SOCIAL DEL CONSORCIADO 1].
2. [NOMBRE, DENOMINACIÓN O RAZÓN SOCIAL DEL CONSORCIADO 2].

b) Designamos a [CONSIGNAR NOMBRES Y APELLIDOS DEL REPRESENTANTE COMÚN], identificado con [CONSIGNAR TIPO DE DOCUMENTO DE IDENTIDAD] N° [CONSIGNAR NÚMERO DE DOCUMENTO DE IDENTIDAD], como representante común del consorcio para efectos de participar en todos los actos referidos al procedimiento de selección, suscripción y ejecución del contrato correspondiente con [CONSIGNAR NOMBRE DE LA ENTIDAD].

Asimismo, declaramos que el representante común del consorcio no se encuentra impedido, inhabilitado ni suspendido para contratar con el Estado.

c) Fijamos nuestro domicilio legal común en [.....].

d) Las obligaciones que corresponden a cada uno de los integrantes del consorcio son las siguientes:

1. OBLIGACIONES DE [NOMBRE, DENOMINACIÓN O RAZÓN SOCIAL DEL CONSORCIADO 1] [%]²⁹

[DESCRIBIR LAS OBLIGACIONES DEL CONSORCIADO 1]

2. OBLIGACIONES DE [NOMBRE, DENOMINACIÓN O RAZÓN SOCIAL DEL CONSORCIADO 2] [%]³⁰

[DESCRIBIR LAS OBLIGACIONES DEL CONSORCIADO 2]

TOTAL OBLIGACIONES

100%³¹

[CONSIGNAR CIUDAD Y FECHA]

²⁹ Consignar únicamente el porcentaje total de las obligaciones, el cual debe ser expresado en número entero, sin decimales.

³⁰ Consignar únicamente el porcentaje total de las obligaciones, el cual debe ser expresado en número entero, sin decimales.

³¹ Este porcentaje corresponde a la sumatoria de los porcentajes de las obligaciones de cada uno de los integrantes del consorcio.

.....
Consortiado 1
Nombres, apellidos y firma del Consortiado 1
o de su Representante Legal
Tipo y N° de Documento de Identidad

.....
Consortiado 2
Nombres, apellidos y firma del Consortiado 2
o de su Representante Legal
Tipo y N° de Documento de Identidad

Importante

De conformidad con el artículo 52 del Reglamento, las firmas de los integrantes del consorcio deben ser legalizadas.

Importante para la Entidad

En caso de procedimientos bajo el sistema a suma alzada incluir el siguiente anexo:

Esta nota deberá ser eliminada una vez culminada la elaboración de las bases

ANEXO N° 7
OFERTA ECONÓMICA

Señores

COMITÉ DE SELECCIÓN

ADJUDICACIÓN SIMPLIFICADA N° 002-2023-GRA-P.E.CHINECAS-1

Presente.-

Es grato dirigirme a usted, para hacer de su conocimiento que, de acuerdo con las bases, mi oferta económica es la siguiente:

CONCEPTO	OFERTA ECONÓMICA
TOTAL	

La oferta económica [CONSIGNAR LA MONEDA DE LA CONVOCATORIA] incluye todos los tributos, seguros, transporte, inspecciones, pruebas y, de ser el caso, los costos laborales conforme a la legislación vigente, así como cualquier otro concepto que pueda tener incidencia sobre el costo del servicio de consultoría a contratar; excepto la de aquellos postores que gocen de alguna exoneración legal, no incluirán en su oferta económica los tributos respectivos.

[CONSIGNAR CIUDAD Y FECHA]

.....
**Firma, Nombres y Apellidos del postor o
Representante legal o común, según corresponda**

Importante

- El postor debe consignar el monto total de la oferta económica, sin perjuicio, que de resultar favorecido con la buena pro, presente el detalle de precios unitarios y la estructura de costos para el perfeccionamiento del contrato.*
- En caso que el postor reduzca su oferta, según lo previsto en el artículo 68 del Reglamento, debe presentar nuevamente este Anexo.*
- El postor que goce de alguna exoneración legal, debe indicar que su oferta no incluye el tributo materia de la exoneración, debiendo incluir el siguiente texto:*

“Mi oferta no incluye [CONSIGNAR EL TRIBUTO MATERIA DE LA EXONERACIÓN]”.

Importante para la Entidad

- En caso de procedimientos según relación de ítems, consignar lo siguiente:
“El postor puede presentar su oferta económica en un solo documento o documentos independientes, en los ítems que se presente”.*
- En caso de contrataciones que conllevan la ejecución de prestaciones accesorias, consignar lo siguiente:
“El postor debe detallar en su oferta económica, el monto correspondiente a la prestación principal y las prestaciones accesorias”.*

Incluir las disposiciones, según corresponda. Una vez culminada la elaboración de las bases, las notas que no se incorporen deben ser eliminadas.

Importante para la Entidad

Si durante la fase de actos preparatorios, las Entidades advierten que es posible la participación de proveedores que gozan del beneficio de la exoneración del IGV prevista en la Ley N° 27037, Ley de Promoción de la Inversión en la Amazonía, incluir el siguiente anexo:

Esta nota deberá ser eliminada una vez culminada la elaboración de las bases.

ANEXO N° 8

**DECLARACIÓN JURADA DE CUMPLIMIENTO DE CONDICIONES PARA LA APLICACIÓN DE LA
EXONERACIÓN DEL IGV**

NO APLICA

Importante

Cuando se trate de consorcios, esta declaración jurada será presentada por cada uno de los integrantes del consorcio, salvo que se trate de consorcios con contabilidad independiente, en cuyo caso debe ser suscrita por el representante común, debiendo indicar su condición de consorcio con contabilidad independiente y el número de RUC del consorcio.

ANEXO N° 9

DECLARACIÓN JURADA DEL PERSONAL CLAVE PROPUESTO

Señores

COMITÉ DE SELECCIÓN

ADJUDICACIÓN SIMPLIFICADA N° 002-2023-GRA-P.E.CHINECAS-1

Presente.-

Mediante el presente el suscrito, postor y/o Representante Legal de [CONSIGNAR EN CASO DE SER PERSONA JURÍDICA], declaro bajo juramento que la información del personal clave propuesto es el siguiente:

NOMBRES Y APELLIDOS	DOCUMENTO NACIONAL DE IDENTIDAD U OTRO ANÁLOGO	CARGO	CARRERA PROFESIONAL	N° DE FOLIO EN LA OFERTA	TIEMPO DE EXPERIENCIA ACREDITADA	N° DE FOLIO EN LA OFERTA

[CONSIGNAR CIUDAD Y FECHA]

.....
**Firma, Nombres y Apellidos del postor o
Representante legal o común, según corresponda**

Importante

El postor debe presentar dentro de su oferta la carta de compromiso del personal clave con firma legalizada, según Anexo N° 5.

[CONSIGNAR NOMBRE DE LA ENTIDAD]

[CONSIGNAR NOMENCLATURA DEL PROCEDIMIENTO]

ANEXO Nº 10

EXPERIENCIA DEL POSTOR EN LA ESPECIALIDAD

Señores

COMITÉ DE SELECCIÓN

ADJUDICACIÓN SIMPLIFICADA Nº 002-2023-GRA-P.E.CHINECAS-1

Presente.-

Mediante el presente, el suscrito detalla la siguiente EXPERIENCIA EN LA ESPECIALIDAD:

Nº	CLIENTE	OBJETO DEL CONTRATO	Nº CONTRATO / O/S / COMPROBANTE DE PAGO	FECHA DEL CONTRATO O CP ³²	FECHA DE LA CONFORMIDAD DE SER EL CASO ³³	EXPERIENCIA PROVENIENTE ³⁴ DE:	MONEDA	IMPORTE ³⁵	TIPO DE CAMBIO VENTA ³⁶	MONTO FACTURADO ACUMULADO ³⁷
1										
2										
3										

³² Se refiere a la fecha de suscripción del contrato, de la emisión de la Orden de Servicios o de cancelación del comprobante de pago, según corresponda.

³³ Únicamente, cuando la fecha del perfeccionamiento del contrato, sea previa a los diez (10) años anteriores a la fecha de presentación de ofertas, caso en el cual el postor debe acreditar que la conformidad se emitió dentro de dicho periodo.

³⁴ Si el titular de la experiencia no es el postor, consignar si dicha experiencia corresponde a la matriz en caso que el postor sea sucursal, o fue transmitida por reorganización societaria, debiendo acompañar la documentación sustentatoria correspondiente. Al respecto, según la Opinión N° 216-2017/DTN "Considerando que la sociedad matriz y la sucursal constituyen la misma persona jurídica, la sucursal puede acreditar como suya la experiencia de su matriz". Del mismo modo, según lo previsto en la Opinión N° 010-2013/DTN, "... en una operación de reorganización societaria que comprende tanto una fusión como una escisión, la sociedad resultante podrá acreditar como suya la experiencia de la sociedad incorporada o absorbida, que se extingue producto de la fusión; asimismo, si en virtud de la escisión se transfiere un bloque patrimonial consistente en una línea de negocio completa, la sociedad resultante podrá acreditar como suya la experiencia de la sociedad escindida, correspondiente a la línea de negocio transmitida. De esta manera, la sociedad resultante podrá emplear la experiencia transmitida, como consecuencia de la reorganización societaria antes descrita, en los futuros procesos de selección en los que participe".

³⁵ Se refiere al monto del contrato ejecutado incluido adicionales y reducciones, de ser el caso.

³⁶ El tipo de cambio venta debe corresponder al publicado por la SBS correspondiente a la fecha de suscripción del contrato, de la emisión de la Orden de Servicios o de cancelación del comprobante de pago, según corresponda.

³⁷ Consignar en la moneda establecida en las bases.

[CONSIGNAR NOMBRE DE LA ENTIDAD]

[CONSIGNAR NOMENCLATURA DEL PROCEDIMIENTO]

Nº	CLIENTE	OBJETO DEL CONTRATO	Nº CONTRATO / O/S / COMPROBANTE DE PAGO	FECHA DEL CONTRATO O CP ³²	FECHA DE LA CONFORMIDAD DE SER EL CASO ³³	EXPERIENCIA PROVENIENTE ³⁴ DE:	MONEDA	IMPORTE ³⁵	TIPO DE CAMBIO VENTA ³⁶	MONTO FACTURADO ACUMULADO ³⁷
4										
5										
6										
7										
8										
9										
10										
	...									
20										
TOTAL										

[CONSIGNAR CIUDAD Y FECHA]

.....
Firma, Nombres y Apellidos del postor o
Representante legal o común, según corresponda

[CONSIGNAR NOMBRE DE LA ENTIDAD]

[CONSIGNAR NOMENCLATURA DEL PROCESO]

ANEXO Nº 11

DECLARACIÓN JURADA (NUMERAL 49.4 DEL ARTÍCULO 49 DEL REGLAMENTO)

Señores

COMITÉ DE SELECCIÓN

ADJUDICACIÓN SIMPLIFICADA Nº 002-2023-GRA-P.E.CHINECAS-1

Presente.-

Mediante el presente el suscrito, postor y/o Representante Legal de [CONSIGNAR EN CASO DE SER PERSONA JURÍDICA], declaro que la experiencia que acredito de la empresa [CONSIGNAR LA DENOMINACIÓN DE LA PERSONA JURÍDICA] como consecuencia de una reorganización societaria, no se encuentra en el supuesto establecido en el numeral 49.4 del artículo 49 del Reglamento.

[CONSIGNAR CIUDAD Y FECHA]

.....
**Firma, Nombres y Apellidos del postor o
Representante legal, según corresponda**

Importante

A efectos de cautelar la veracidad de esta declaración, el postor puede verificar la información de la Relación de Proveedores Sancionados por el Tribunal de Contrataciones del Estado con Sanción Vigente en <http://portal.osce.gob.pe/mp/content/relación-de-proveedores-sancionados>.

También le asiste dicha facultad al órgano encargado de las contrataciones o al órgano de la Entidad al que se le haya asignado la función de verificación de la oferta presentada por el postor ganador de la buena pro.

[CONSIGNAR NOMBRE DE LA ENTIDAD]

[CONSIGNAR NOMENCLATURA DEL PROCEDIMIENTO]

Importante para la Entidad

En el caso de contratación de servicios de consultoría que se presten fuera de la provincia de Lima y Callao, cuyo valor estimado no supere los doscientos mil Soles (S/ 200,000.00) o en procedimientos de selección según relación de ítems cuando algún ítem no supere dicho monto, se debe considerar el siguiente anexo:

Esta nota deberá ser eliminada una vez culminada la elaboración de las bases.

ANEXO Nº 12

**SOLICITUD DE BONIFICACIÓN DEL DIEZ POR CIENTO (10%) POR SERVICIOS PRESTADOS FUERA DE LA PROVINCIA DE LIMA Y CALLAO
(DE SER EL CASO, SOLO PRESENTAR ESTA SOLICITUD EN EL ÍTEM [INCLUIR EN CASO CORRESPONDA, EN PROCEDIMIENTOS POR RELACIÓN DE ÍTEMS, CONSIGNANDO EL Nº DEL ÍTEM O ÍTEMS CUYO VALOR ESTIMADO NO SUPERA LOS DOSCIENTOS MIL SOLES (S/ 200,000.00)])**

Señores

COMITÉ DE SELECCIÓN

ADJUDICACIÓN SIMPLIFICADA Nº 002-2023-GRA-P.E.CHINECAS-1

Presente.-

Mediante el presente el suscrito, postor y/o Representante Legal de [CONSIGNAR EN CASO DE SER PERSONA JURÍDICA], solicito la asignación de la bonificación del diez por ciento (10%) sobre el puntaje total en [CONSIGNAR EL ÍTEM O ÍTEMS, SEGÚN CORRESPONDA, EN LOS QUE SE SOLICITA LA BONIFICACIÓN] debido a que el domicilio de mi representada se encuentra ubicado en la provincia o provincia colindante donde se ejecuta la prestación.

[CONSIGNAR CIUDAD Y FECHA]

.....
Firma, Nombres y Apellidos del postor o Representante legal, según corresponda

Importante

- *Para asignar la bonificación, el órgano encargado de las contrataciones o el comité de selección, según corresponda, verifica el domicilio consignado por el postor en el Registro Nacional de Proveedores (RNP).*
- *Para que el postor pueda acceder a la bonificación, debe cumplir con las condiciones establecidas en el literal f) del artículo 50 del Reglamento.*

Importante

Cuando se trate de consorcios, la declaración jurada es la siguiente:

ANEXO Nº 12

SOLICITUD DE BONIFICACIÓN DEL DIEZ POR CIENTO (10%) POR SERVICIOS PRESTADOS FUERA DE LA PROVINCIA DE LIMA Y CALLAO
(DE SER EL CASO, SOLO PRESENTAR ESTA SOLICITUD EN EL ÍTEM [INCLUIR EN CASO CORRESPONDA, EN PROCEDIMIENTOS POR RELACIÓN DE ÍTEMS, CONSIGNANDO EL Nº DEL ÍTEM O ÍTEMS CUYO VALOR ESTIMADO NO SUPERA LOS DOSCIENTOS MIL SOLES (S/ 200,000.00)])

Señores

COMITÉ DE SELECCIÓN

ADJUDICACIÓN SIMPLIFICADA Nº 002-2023-GRA-P.E.CHINECAS-1

Presente.-

Mediante el presente el que se suscribe, [...], representante común del consorcio [CONSIGNAR EL NOMBRE DEL CONSORCIO], solicito la asignación de la bonificación del diez por ciento (10%) sobre el puntaje total en [CONSIGNAR EL ÍTEM O ÍTEMS, SEGÚN CORRESPONDA, EN LOS QUE SE SOLICITA LA BONIFICACIÓN] debido a que los domicilios de todos los integrantes del consorcio se encuentran ubicados en la provincia o provincias colindantes donde se ejecuta la prestación.

[CONSIGNAR CIUDAD Y FECHA]

.....
**Firma, Nombres y Apellidos del representante
común del consorcio**

Importante

- *Para asignar la bonificación, el órgano encargado de las contrataciones o el comité de selección, verifica el domicilio consignado de los integrantes del consorcio, en el Registro Nacional de Proveedores (RNP).*
- *Para que un consorcio pueda acceder a la bonificación, cada uno de sus integrantes debe cumplir con las condiciones establecidas en el literal f) del artículo 50 del Reglamento.*

[CONSIGNAR NOMBRE DE LA ENTIDAD]

[CONSIGNAR NOMENCLATURA DEL PROCEDIMIENTO]

ANEXO Nº 13

SOLICITUD DE BONIFICACIÓN DEL CINCO POR CIENTO (5%) POR TENER LA CONDICIÓN DE MICRO Y PEQUEÑA EMPRESA

Señores

COMITÉ DE SELECCIÓN

ADJUDICACIÓN SIMPLIFICADA Nº 002-2023-GRA-P.E.CHINECAS-1

Presente.-

Mediante el presente el suscrito, postor y/o Representante legal de [CONSIGNAR EN CASO DE SER PERSONA JURÍDICA], solicito la asignación de la bonificación del cinco por ciento (5%) sobre el puntaje total obtenido, debido a que mi representada cuenta con la condición de micro y pequeña empresa.

[CONSIGNAR CIUDAD Y FECHA]

.....
**Firma, Nombres y Apellidos del postor o
Representante legal o común, según corresponda**

Importante

- *Para asignar la bonificación, el órgano encargado de las contrataciones o comité de selección, según corresponda, verifica la página web del Ministerio de Trabajo y Promoción del Empleo en la sección consulta de empresas acreditadas en el REMYPE en el link <http://www2.trabajo.gob.pe/servicios-en-linea-2-2/>.*
- *Para que un consorcio pueda acceder a la bonificación, cada uno de sus integrantes debe cumplir con la condición de micro y pequeña empresa.*

ANEXO Nº 14

**AUTORIZACIÓN DE NOTIFICACIÓN DE LA DECISIÓN DE LA ENTIDAD SOBRE LA
SOLICITUD DE AMPLIACIÓN DE PLAZO MEDIANTE MEDIOS ELECTRÓNICOS DE
COMUNICACIÓN**

(DOCUMENTO A PRESENTAR EN EL PERFECCIONAMIENTO DEL CONTRATO)

Señores

COMITÉ DE SELECCIÓN

ADJUDICACIÓN SIMPLIFICADA Nº 002-2023-GRA-P.E.CHINECAS-1

Presente.-

El que se suscribe, [.....], postor adjudicado y/o Representante Legal de [CONSIGNAR EN CASO DE SER PERSONA JURÍDICA], identificado con [CONSIGNAR TIPO DE DOCUMENTO DE IDENTIDAD] Nº [CONSIGNAR NÚMERO DE DOCUMENTO DE IDENTIDAD], autorizo que durante la ejecución del contrato se me notifique al correo electrónico [INDICAR EL CORREO ELECTRÓNICO] lo siguiente:

✓ Notificación de la decisión de la Entidad respecto a la solicitud de ampliación de plazo.

[CONSIGNAR CIUDAD Y FECHA]

.....
**Firma, Nombres y Apellidos del postor o
Representante legal o común, según corresponda**

Importante

La notificación de la decisión de la Entidad respecto a la solicitud de ampliación de plazo se efectúa por medios electrónicos de comunicación, siempre que se cuente con la autorización correspondiente y sea posible obtener un acuse de recibo a través del mecanismo utilizado.