

BASES ESTÁNDAR DE ADJUDICACIÓN SIMPLIFICADA PARA LA CONTRATACIÓN DE LA EJECUCIÓN DE OBRAS

Aprobado mediante Directiva N°001-2019-OSCE/CD



SUB DIRECCIÓN DE NORMATIVIDAD – DIRECCIÓN TÉCNICO NORMATIVA
ORGANISMO SUPERVISOR DE LAS CONTRATACIONES DEL ESTADO - OSCE

[Handwritten signature]
[Handwritten signature]
[Handwritten signature]

SIMBOLOGÍA UTILIZADA:

N°	Símbolo	Descripción
1	[ABC] / [.....]	La información solicitada dentro de los corchetes sombreados debe ser completada por la Entidad durante la elaboración de las bases.
2	[ABC] / [.....]	Es una indicación, o información que deberá ser completada por la Entidad con posterioridad al otorgamiento de la buena pro para el caso específico de la elaboración de la PROFORMA DEL CONTRATO; o por los proveedores, en el caso de los ANEXOS de la oferta.
3	Importante • Abc	Se refiere a consideraciones importantes a tener en cuenta por el órgano encargado de las contrataciones o comité de selección, según corresponda, y por los proveedores.
4	Advertencia • Abc	Se refiere a advertencias a tener en cuenta por el órgano encargado de las contrataciones o comité de selección, según corresponda, y por los proveedores.
5	Importante para la Entidad • Xyz	Se refiere a consideraciones importantes a tener en cuenta por el órgano encargado de las contrataciones o comité de selección, según corresponda, y deben ser eliminadas una vez culminada la elaboración de las bases.

CARACTERÍSTICAS DEL DOCUMENTO:

Las bases estándar deben ser elaboradas en formato WORD, y deben tener las siguientes características:

N°	Características	Parámetros
1	Márgenes	Superior : 2.5 cm Inferior: 2.5 cm Izquierda: 2.5 cm Derecha: 2.5 cm
2	Fuente	Arial
3	Estilo de Fuente	Normal: Para el contenido en general Cursiva: Para el encabezado y pie de página Para las Consideraciones importantes (Ítem 3 del cuadro anterior)
4	Color de Fuente	Automático: Para el contenido en general Azul : Para las Consideraciones importantes (Ítem 3 del cuadro anterior)
5	Tamaño de Letra	16 : Para las dos primeras hojas de las Secciones General y Específica 11 : Para el nombre de los Capítulos. 10 : Para el cuerpo del documento en general 9 : Para el encabezado y pie de página Para el contenido de los cuadros, pudiendo variar, según la necesidad 8 : Para las Notas al pie
6	Alineación	Justificada: Para el contenido en general y notas al pie. Centrada : Para la primera página, los títulos de las Secciones y nombres de los Capítulos)
7	Interlineado	Sencillo
8	Espaciado	Anterior : 0 Posterior : 0
9	Subrayado	Para los nombres de las Secciones y para resaltar o hacer hincapié en algún concepto

INSTRUCCIONES DE USO:

- Una vez registrada la información solicitada dentro de los corchetes sombreados en gris, el texto deberá quedar en letra tamaño 10, con estilo normal, sin formato de negrita y sin sombread.
- La nota **IMPORTANTE** no puede ser modificada ni eliminada en la Sección General. En el caso de la Sección Específica debe seguirse la instrucción que se indica en dicha nota.

Elaboradas en enero de 2019
Modificadas en marzo 2019, junio 2019, diciembre 2019, julio 2020, julio y diciembre de 2021, setiembre y octubre 2022



BASES ESTÁNDAR DE ADJUDICACIÓN SIMPLIFICADA PARA LA CONTRATACIÓN DE LA EJECUCIÓN DE OBRAS

ADJUDICACIÓN SIMPLIFICADA N° 03-2023/GRP-ORA-CS- AS-1 DERIVADA DE LICITACIÓN PÚBLICA N° 19-2022/GRP- ORA-CS-LP-1

PRIMERA CONVOCATORIA



**CONTRATACIÓN DE LA EJECUCIÓN DE LA OBRA:
“CREACIÓN DEL MINI COMPLEJO DEPORTIVO EN LA
UPIS LOS CLAVELES - DISTRITO DE VEINTISÉIS DE
OCTUBRE - PROVINCIA DE PIURA - REGIÓN PIURA”, CON
CÓDIGO ÚNICO DE INVERSIÓN N° 2387674.**

BASES INTEGRADAS

2

8



DEBER DE COLABORACIÓN

La Entidad y todo proveedor que se someta a las presentes Bases, sea como participante, postor y/o contratista, deben conducir su actuación conforme a los principios previstos en la Ley de Contrataciones del Estado.

En este contexto, se encuentran obligados a prestar su colaboración al OSCE y a la Secretaría Técnica de la Comisión de Defensa de la Libre Competencia del INDECOPI, en todo momento según corresponda a sus competencias, a fin de comunicar presuntos casos de fraude, colusión y corrupción por parte de los funcionarios y servidores de la Entidad, así como los proveedores y demás actores que participan en el proceso de contratación.

De igual forma, deben poner en conocimiento del OSCE y a la Secretaría Técnica de la Comisión de Defensa de la Libre Competencia del INDECOPI los indicios de conductas anticompetitivas que se presenten durante el proceso de contratación, en los términos del Decreto Legislativo N° 1034, "Ley de Represión de Conductas Anticompetitivas", o norma que la sustituya, así como las demás normas de la materia.

La Entidad y todo proveedor que se someta a las presentes Bases, sea como participante, postor y/o contratista del proceso de contratación deben permitir al OSCE o a la Secretaría Técnica de la Comisión de Defensa de la Libre Competencia del INDECOPI el acceso a la información referida a las contrataciones del Estado que sea requerida, prestar testimonio o absolución de posiciones que se requieran, entre otras formas de colaboración.



SECCIÓN GENERAL

DISPOSICIONES COMUNES DEL PROCEDIMIENTO DE SELECCIÓN

(ESTA SECCIÓN NO DEBE SER MODIFICADA EN NINGÚN EXTREMO, BAJO SANCIÓN DE NULIDAD)



CAPÍTULO I ETAPAS DEL PROCEDIMIENTO DE SELECCIÓN

1.1. REFERENCIAS

Cuando en el presente documento se mencione la palabra Ley, se entiende que se está haciendo referencia a la Ley N° 30225, Ley de Contrataciones del Estado, y cuando se mencione la palabra Reglamento, se entiende que se está haciendo referencia al Reglamento de la Ley de Contrataciones del Estado aprobado por Decreto Supremo N° 344-2018-EF.

Las referidas normas incluyen sus respectivas modificaciones, de ser el caso.

1.2. CONVOCATORIA

Se realiza a través de su publicación en el SEACE de conformidad con lo señalado en el artículo 54 del Reglamento, en la fecha señalada en el calendario del procedimiento de selección, debiendo adjuntar las bases.

1.3. REGISTRO DE PARTICIPANTES

El registro de participantes se realiza conforme al artículo 55 del Reglamento. En el caso de un consorcio, basta que se registre uno (1) de sus integrantes.

Importante

- Para registrarse como participante en un procedimiento de selección convocado por las Entidades del Estado Peruano, es necesario que los proveedores cuenten con inscripción vigente y estar habilitados ante el Registro Nacional de Proveedores (RNP) que administra el Organismo Supervisor de las Contrataciones del Estado (OSCE). Para obtener mayor información, se puede ingresar a la siguiente dirección electrónica: www.rnp.gob.pe.
- Los proveedores que deseen registrar su participación deben ingresar al SEACE utilizando su Certificado SEACE (usuario y contraseña). Asimismo, deben observar las instrucciones señaladas en el documento de orientación "Guía para el registro de participantes electrónico" publicado en <https://www2.seace.gob.pe/>.
- En caso los proveedores no cuenten con inscripción vigente en el RNP y/o se encuentren inhabilitados o suspendidos para ser participantes, postores y/o contratistas, el SEACE restringirá su registro, quedando a potestad de estos intentar nuevamente registrar su participación en el procedimiento de selección en cualquier otro momento, dentro del plazo establecido para dicha etapa, siempre que haya obtenido la vigencia de su inscripción o quedado sin efecto la sanción que le impuso el Tribunal de Contrataciones del Estado.

1.4. FORMULACIÓN DE CONSULTAS Y OBSERVACIONES A LAS BASES

La formulación de consultas y observaciones a las bases se efectúa de conformidad con lo establecido en los numerales 72.1 y 72.2 del artículo 72 del Reglamento, así como el literal a) del artículo 89 del Reglamento.

Importante

No pueden formularse consultas ni observaciones respecto del contenido de una ficha de homologación aprobada. Las consultas y observaciones que se formulen sobre el particular, se tienen como no presentadas.



1.5. ABSOLUCIÓN DE CONSULTAS, OBSERVACIONES E INTEGRACIÓN DE BASES

La absolución de consultas, observaciones e integración de las bases se realizan conforme a las disposiciones previstas en el numeral 72.4 y el literal a) del artículo 89 del Reglamento.

Importante

- *No se absolverán consultas y observaciones a las bases que se presenten en forma física.*
- *Cuando exista divergencia entre lo indicado en el pliego de absolución de consultas y observaciones y la integración de bases, prevalece lo absuelto en el referido pliego; sin perjuicio, del deslinde de responsabilidades correspondiente.*

1.6. FORMA DE PRESENTACIÓN DE OFERTAS

Las ofertas se presentan conforme lo establecido en el artículo 59 y en el artículo 90 del Reglamento.

Las declaraciones juradas, formatos o formularios previstos en las bases que conforman la oferta deben estar debidamente firmados por el postor (firma manuscrita o digital, según la Ley N° 27269, Ley de Firmas y Certificados Digitales¹). Los demás documentos deben ser visados por el postor. En el caso de persona jurídica, por su representante legal, apoderado o mandatario designado para dicho fin y, en el caso de persona natural, por este o su apoderado. No se acepta el pegado de la imagen de una firma o visto. Las ofertas se presentan foliadas.

Importante

- *Los formularios electrónicos que se encuentran en el SEACE y que los proveedores deben llenar para presentar sus ofertas, tienen carácter de declaración jurada.*
- *En caso la información contenida en los documentos escaneados que conforman la oferta no coincida con lo declarado a través del SEACE, prevalece la información declarada en los documentos escaneados.*
- *No se tomarán en cuenta las ofertas que se presenten en físico a la Entidad.*

1.7. PRESENTACIÓN Y APERTURA DE OFERTAS

El participante presentará su oferta de manera electrónica a través del SEACE, desde las 00:01 horas hasta las 23:59 horas del día establecido para el efecto en el cronograma del procedimiento; adjuntando el archivo digitalizado que contenga los documentos que conforman la oferta de acuerdo a lo requerido en las bases.

El participante debe verificar antes de su envío, bajo su responsabilidad, que el archivo pueda ser descargado y su contenido sea legible.

Importante

Los integrantes de un consorcio no pueden presentar ofertas individuales ni conformar más de un consorcio en un procedimiento de selección, o en un determinado ítem cuando se trate de procedimientos de selección según relación de ítems.

¹ Para mayor información sobre la normativa de firmas y certificados digitales ingresar a: <https://www.indecopi.gob.pe/web/firmas-digitales/firmar-y-certificados-digitales>



En la apertura electrónica de la oferta, el órgano encargado de las contrataciones o comité de selección, según corresponda, verifica la presentación de lo exigido en la sección específica de las bases de conformidad con el numeral 73.2 del artículo 73 del Reglamento. De no cumplir con lo requerido, la oferta se considera no admitida.

Asimismo, el órgano encargado de las contrataciones o comité de selección, según corresponda, declara no admitidas las ofertas que se encuentran por debajo del noventa por ciento (90%) del valor referencial o que excedan en más del diez por ciento (10%) del valor referencial.

1.8. EVALUACIÓN DE LAS OFERTAS

La evaluación consiste en la aplicación de los factores de evaluación previstos en el Capítulo IV de la sección específica de las bases a las ofertas admitidas, con el objeto de determinar la oferta con el mejor puntaje y el orden de prelación de las ofertas.

Para determinar la oferta con el mejor puntaje, se toma en cuenta lo indicado en el numeral 74.2 del artículo 74 del Reglamento.

En el supuesto de que dos (2) o más ofertas empaten, la determinación del orden de prelación de las ofertas empatadas se efectúa siguiendo estrictamente el orden establecido en el numeral 91.1 del artículo 91 del Reglamento.

El desempate mediante sorteo se realiza de manera electrónica a través del SEACE.

Importante

En el caso de contratación de obras que se ejecuten fuera de la provincia de Lima y Callao, cuyo valor referencial no supere los novecientos mil Soles (S/ 900,000.00), a solicitud del postor se asigna una bonificación equivalente al diez por ciento (10%) sobre el puntaje total obtenido por los postores con domicilio en la provincia donde se ejecuta la obra, o en las provincias colindantes, sean o no pertenecientes al mismo departamento o región. El domicilio es el consignado en la constancia de inscripción ante el RNP². Lo mismo aplica en el caso de procedimientos de selección por relación de ítems, cuando algún ítem no supera el monto señalado anteriormente.

1.9. CALIFICACIÓN DE OFERTAS

Luego de culminada la evaluación, el órgano encargado de las contrataciones o comité de selección, según corresponda califica a los postores que obtuvieron el primer, segundo, tercer y cuarto lugar, según el orden de prelación, verificando que cumplan con los requisitos de calificación detallados en el numeral 3.2 del Capítulo III de la sección específica de las bases. La oferta del postor que no cumpla con los requisitos de calificación es descalificada.

Si alguno de los cuatro (4) postores no cumple con los requisitos de calificación, se aplica lo establecido en los numerales 75.2 y 75.3 del artículo 75 del Reglamento.

1.10. SUBSANACIÓN DE LAS OFERTAS

La subsanación de las ofertas se sujeta a lo establecido en el artículo 60 del Reglamento. La corrección aritmética a la que hace referencia el numeral 60.4 de dicho artículo procede para la ejecución de obras a suma alzada.

El plazo que se otorgue para la subsanación no puede ser inferior a un (1) día hábil.

² La constancia de inscripción electrónica se visualizará en el portal web del Registro Nacional de Proveedores: www.rnp.gob.pe



La solicitud de subsanación se realiza de manera electrónica a través del SEACE y será remitida al correo electrónico consignado por el postor al momento de realizar su inscripción en el RNP, siendo su responsabilidad el permanente seguimiento de las notificaciones a dicho correo. La notificación de la solicitud se entiende efectuada el día de su envío al correo electrónico.

La presentación de las subsanaciones se realiza a través del SEACE. No se tomará en cuenta la subsanación que se presente en físico a la Entidad.

1.11. RECHAZO DE LAS OFERTAS

Previo al otorgamiento de la buena pro, el comité de selección revisa las ofertas económicas que cumplen los requisitos de calificación, de conformidad con lo establecido para el rechazo de ofertas, previsto en el artículo 68 del Reglamento, de ser el caso.

De rechazarse alguna de las ofertas calificadas, el órgano encargado de las contrataciones o comité de selección, según corresponda, revisa el cumplimiento de los requisitos de calificación de los postores que siguen en el orden de prelación, en caso las hubiere.

1.12. OTORGAMIENTO DE LA BUENA PRO

Definida la oferta ganadora, el órgano encargado de las contrataciones o comité de selección, según corresponda, otorga la buena pro, mediante su publicación en el SEACE, incluyendo el cuadro comparativo y las actas debidamente motivadas de los resultados de la admisión, no admisión, evaluación, calificación, descalificación, rechazo y el otorgamiento de la buena pro.

1.13. CONSENTIMIENTO DE LA BUENA PRO

Cuando se hayan presentado dos (2) o más ofertas, el consentimiento de la buena pro se produce a los cinco (5) días hábiles siguientes de la notificación de su otorgamiento, sin que los postores hayan ejercido el derecho de interponer el recurso de apelación.

En caso que se haya presentado una sola oferta, el consentimiento de la buena pro se produce el mismo día de la notificación de su otorgamiento.

El consentimiento del otorgamiento de la buena pro se publica en el SEACE al día hábil siguiente de producido.

Importante

Una vez consentido el otorgamiento de la buena pro, el órgano encargado de las contrataciones o el órgano de la Entidad al que se haya asignado tal función realiza la verificación de la oferta presentada por el postor ganador de la buena pro conforme lo establecido en el numeral 64.6 del artículo 64 del Reglamento.



CAPÍTULO II SOLUCIÓN DE CONTROVERSIAS DURANTE EL PROCEDIMIENTO DE SELECCIÓN

2.1. RECURSO DE APELACIÓN

A través del recurso de apelación se pueden impugnar los actos dictados durante el desarrollo del procedimiento de selección hasta antes del perfeccionamiento del contrato.

El recurso de apelación se presenta ante la Entidad convocante, y es conocido y resuelto por su Titular, cuando el valor referencial sea igual o menor a cincuenta (50) UIT. Cuando el valor referencial sea mayor a dicho monto, el recurso de apelación se presenta ante y es resuelto por el Tribunal de Contrataciones del Estado.

En los procedimientos de selección según relación de ítems, el valor referencial total del procedimiento determina ante quién se presenta el recurso de apelación.

Los actos que declaren la nulidad de oficio, la cancelación del procedimiento de selección y otros actos emitidos por el Titular de la Entidad que afecten la continuidad de este, se impugnan ante el Tribunal de Contrataciones del Estado.

Importante

- Una vez otorgada la buena pro, el órgano encargado de las contrataciones o comité de selección, según corresponda, está en la obligación de permitir el acceso de los participantes y postores al expediente de contratación, salvo la información calificada como secreta, confidencial o reservada por la normativa de la materia, a más tardar dentro del día siguiente de haberse solicitado por escrito.

Luego de otorgada la buena pro no se da a conocer las ofertas cuyos requisitos de calificación no fueron analizados y revisados por el órgano encargado de las contrataciones o comité de selección, según corresponda.

- A efectos de recoger la información de su interés, los postores pueden valerse de distintos medios, tales como: (i) la lectura y/o toma de apuntes, (ii) la captura y almacenamiento de imágenes, e incluso (iii) pueden solicitar copia de la documentación obrante en el expediente, siendo que, en este último caso, la Entidad deberá entregar dicha documentación en el menor tiempo posible, previo pago por tal concepto.
- El recurso de apelación se presenta ante la Mesa de Partes del Tribunal o ante las oficinas desconcentradas del OSCE o en la Unidad de Trámite Documentario de la Entidad, según corresponda.

2.2. PLAZOS DE INTERPOSICIÓN DEL RECURSO DE APELACIÓN

La apelación contra el otorgamiento de la buena pro o contra los actos dictados con anterioridad a ella se interpone dentro de los cinco (5) días hábiles siguientes de haberse notificado el otorgamiento de la buena pro.

La apelación contra los actos dictados con posterioridad al otorgamiento de la buena pro, contra la declaración de nulidad, cancelación y declaratoria de desierto del procedimiento, se interpone dentro de los cinco (5) días hábiles siguientes de haberse tomado conocimiento del acto que se desea impugnar.



CAPÍTULO III DEL CONTRATO

3.1. PERFECCIONAMIENTO DEL CONTRATO

Los plazos y el procedimiento para perfeccionar el contrato se realiza conforme a lo indicado en el artículo 141 del Reglamento.

Para perfeccionar el contrato, el postor ganador de la buena pro debe presentar los documentos señalados en los artículos 139 y 175 del Reglamento, así como los previstos en la sección específica de las bases.

3.2. GARANTÍAS

Las garantías que deben otorgar los postores y/o contratistas, según corresponda, son las de fiel cumplimiento del contrato y por los adelantos.

3.2.1. GARANTÍA DE FIEL CUMPLIMIENTO

Como requisito indispensable para perfeccionar el contrato, el postor ganador debe entregar a la Entidad la garantía de fiel cumplimiento del mismo por una suma equivalente al diez por ciento (10%) del monto del contrato original. Esta se mantiene vigente hasta el consentimiento de la liquidación final.

Importante

En los contratos de ejecución de obras que celebren las Entidades con las micro y pequeñas empresas, estas últimas pueden otorgar como garantía de fiel cumplimiento el diez por ciento (10%) del monto del contrato original, porcentaje que es retenido por la Entidad durante la primera mitad del número total de pagos a realizarse, de forma prorrateada en cada pago, con cargo a ser devuelto a la finalización del mismo, conforme lo establece el artículo 149 del Reglamento, siempre que:

- a) *El procedimiento de selección original del cual derive el contrato a suscribirse sea una Adjudicación Simplificada.*
- b) *El plazo de ejecución de la obra sea igual o mayor a sesenta (60) días calendario; y,*
- c) *El pago a favor del contratista considere, al menos, dos (2) valorizaciones periódicas, en función del avance de obra.*

3.2.2. GARANTÍA DE FIEL CUMPLIMIENTO POR PRESTACIONES ACCESORIAS

En las contrataciones que conllevan la ejecución de prestaciones accesorias, tales como mantenimiento, reparación o actividades afines, se otorga una garantía adicional por una suma equivalente al diez por ciento (10%) del monto del contrato de la prestación accesoria, la misma que debe ser renovada periódicamente hasta el cumplimiento total de las obligaciones garantizadas.

3.2.3. GARANTÍA POR ADELANTO

En caso se haya previsto en la sección específica de las bases la entrega de adelantos, el contratista debe presentar una garantía emitida por idéntico monto conforme a lo estipulado en el artículo 153 del Reglamento.

3.3. REQUISITOS DE LAS GARANTÍAS



Las garantías que se presenten deben ser incondicionales, solidarias, irrevocables y de realización automática en el país, al solo requerimiento de la Entidad. Asimismo, deben ser emitidas por empresas que se encuentren bajo la supervisión directa de la Superintendencia de Banca, Seguros y Administradoras Privadas de Fondos de Pensiones, y que cuenten con clasificación de riesgo B o superior. Asimismo, deben estar autorizadas para emitir garantías; o estar consideradas en la última lista de bancos extranjeros de primera categoría que periódicamente publica el Banco Central de Reserva del Perú.

Importante

Corresponde a la Entidad verificar que las garantías presentadas por el postor ganador de la buena pro y/o contratista cumplan con los requisitos y condiciones necesarios para su aceptación y eventual ejecución; sin perjuicio de la determinación de las responsabilidades funcionales que correspondan.

Advertencia

Los funcionarios de las Entidades no deben aceptar garantías emitidas bajo condiciones distintas a las establecidas en el presente numeral, debiendo tener en cuenta lo siguiente:

1. La clasificadora de riesgo que asigna la clasificación a la empresa que emite la garantía debe encontrarse listada en el portal web de la SBS (<http://www.sbs.gob.pe/sistema-financiero/clasificadoras-de-riesgo>).
2. Se debe identificar en la página web de la clasificadora de riesgo respectiva, cuál es la clasificación vigente de la empresa que emite la garantía, considerando la vigencia a la fecha de emisión de la garantía.
3. Para fines de lo establecido en el artículo 148 del Reglamento, la clasificación de riesgo B, incluye las clasificaciones B+ y B.
4. Si la empresa que otorga la garantía cuenta con más de una clasificación de riesgo emitida por distintas empresas listadas en el portal web de la SBS, bastará que en una de ellas cumpla con la clasificación mínima establecida en el Reglamento.

En caso exista alguna duda sobre la clasificación de riesgo asignada a la empresa emisora de la garantía, se deberá consultar a la clasificadora de riesgos respectiva.

De otro lado, además de cumplir con el requisito referido a la clasificación de riesgo, a efectos de verificar si la empresa emisora se encuentra autorizada por la SBS para emitir garantías, debe revisarse el portal web de dicha Entidad (<http://www.sbs.gob.pe/sistema-financiero/relacion-de-empresas-que-se-encuentran-autorizadas-a-emitir-cartas-fianza>).

Los funcionarios competentes deben verificar la autenticidad de la garantía a través de los mecanismos establecidos (consulta web, teléfono u otros) por la empresa emisora.

3.4. EJECUCIÓN DE GARANTÍAS

La Entidad puede solicitar la ejecución de las garantías conforme a los supuestos contemplados en el artículo 155 del Reglamento.

3.5. ADELANTOS

La Entidad puede establecer la entrega de adelantos directos y adelantos para materiales e insumos, y en el caso de contratos bajo la modalidad llave en mano, para equipamiento y mobiliario, de conformidad con el artículo 180 del Reglamento, siempre que ello haya sido previsto en la sección específica de las bases.

3.6. VALORIZACIONES



Las valorizaciones son la cuantificación económica de un avance físico en la ejecución de la obra, realizada en un período determinado, tienen el carácter de pagos a cuenta y son elaboradas el último día de cada período previsto en la sección específica de las bases, por el inspector o supervisor, según corresponda y el contratista.

En caso se haya suscrito contrato con un consorcio, el pago de las valorizaciones se realizará a quien se indique en el contrato de consorcio.

Advertencia

En caso de retraso en los pagos a cuenta o pago final por parte de la Entidad, salvo que se deba a caso fortuito o fuerza mayor, esta reconoce al contratista los intereses legales correspondientes, de conformidad con el artículo 39 de la Ley y los artículos 1244, 1245 y 1246 del Código Civil, debiendo repetir contra los responsables de la demora injustificada.

3.7. REAJUSTES

Los reajustes se calculan conforme lo indicado en el numeral 38.3 del artículo 38 y el artículo 195 del Reglamento.

Importante

Tanto la elaboración como la aplicación de las fórmulas polinómicas se sujetan a lo dispuesto en el Decreto Supremo N° 011-79-VC y sus modificatorias, ampliatorias y complementarias.

3.8. PENALIDADES

3.8.1. PENALIDAD POR MORA EN LA EJECUCIÓN DE LA PRESTACIÓN

En caso de retraso injustificado del contratista en la ejecución de las prestaciones objeto del contrato, la Entidad le aplica automáticamente una penalidad por mora por cada día de atraso, de conformidad con el artículo 162 del Reglamento.

3.8.2. OTRAS PENALIDADES

La Entidad puede establecer penalidades distintas a la mencionada en el numeral precedente, según lo previsto en el artículo 163 del Reglamento y lo indicado en la sección específica de las bases.

Estos dos tipos de penalidades se calculan en forma independiente y pueden alcanzar cada una un monto máximo equivalente al diez por ciento (10%) del monto del contrato vigente, o de ser el caso, del ítem que debió ejecutarse.

3.9. INCUMPLIMIENTO DEL CONTRATO

Las causales para la resolución del contrato, serán aplicadas de conformidad con el artículo 36 de la Ley y 164 del Reglamento.

3.10. DISPOSICIONES FINALES

Todos los demás aspectos del presente procedimiento no contemplados en las bases se regirán supletoriamente por la Ley y su Reglamento, así como por las disposiciones legales vigentes.



SECCIÓN ESPECÍFICA

CONDICIONES ESPECIALES DEL PROCEDIMIENTO DE SELECCIÓN

(EN ESTA SECCIÓN LA ENTIDAD DEBERÁ COMPLETAR LA INFORMACIÓN EXIGIDA, DE ACUERDO A LAS
INSTRUCCIONES INDICADAS)



CAPÍTULO I GENERALIDADES

1.1. ENTIDAD CONVOCANTE

Nombre : GOBIERNO REGIONAL PIURA – SEDE CENTRAL
RUC N° : 20484004421
Domicilio legal : Av. Fortunato Chirichigno S/N San Eduardo el Chipe – Piura
Teléfono : 073 – 284600 - Anexo 4173
Correo electrónico : Procesos_oasa@regionpiura.gob.pe

1.2. OBJETO DE LA CONVOCATORIA

El presente procedimiento de selección tiene por objeto la contratación de la ejecución de la obra: "CREACIÓN DEL MINI COMPLEJO DEPORTIVO EN LA UPIS LOS CLAVELES - DISTRITO DE VEINTISÉIS DE OCTUBRE - PROVINCIA DE PIURA - REGIÓN PIURA", CON CÓDIGO ÚNICO DE INVERSIÓN N° 2387674.

1.3. VALOR REFERENCIAL³

El valor referencial asciende a a **S/ 6'785,199.40 (Seis Millones Setecientos Ochenta y Cinco Mil Ciento Noventa y Nueve con 40/100 Soles)**, incluidos los impuestos de Ley y cualquier otro concepto que incida en el costo total de la ejecución de la obra. El valor referencial ha sido calculado al mes de JULIO DEL 2022.

Valor Referencial (VR)	Límites ⁴	
	Inferior	Superior
S/ 6'785,199.40 (Seis Millones Setecientos Ochenta y Cinco Mil Ciento Noventa y Nueve con 40/100 Soles)	S/ 6'106,679.46 (Seis Millones Ciento Seis Mil Seiscientos Setenta y Nueve con 46/100 Soles)	7'463,719.34 (Siete Millones Cuatrocientos Sesenta y Tres Mil Setecientos Diecinueve con 34/100 Soles)

Importante

- El precio de las ofertas no puede exceder los límites del valor referencial de conformidad con el numeral 28.2 del artículo 28 de la Ley.

1.4. EXPEDIENTE DE CONTRATACIÓN

Documento y fecha de aprobación del expediente de contratación : MEMORANDO N° 1205-2022/GRP-480000, de fecha 16 de noviembre del 2022
Documento y fecha de aprobación del expediente técnico : RDGC N° 122-2022-GRP-GRI-DGC
Documento y fecha de actualización del expediente técnico, de corresponder : NO CORRESPONDE
Tipo y número del procedimiento de selección que se convocó para la elaboración del expediente técnico, de : NO CORRESPONDE

³ El monto del valor referencial indicado en esta sección de las bases no debe diferir del monto del valor referencial consignado en la ficha del procedimiento en el SEACE. No obstante, de existir contradicción entre estos montos, primará el monto del valor referencial indicado en las bases aprobadas.

⁴ De acuerdo a lo señalado en el artículo 48 del Reglamento, estos límites se calculan considerando dos (2) decimales. Para ello, si el límite inferior tiene más de dos (2) decimales, se aumenta en un dígito el valor del segundo decimal; en el caso del límite superior, se considera el valor del segundo decimal sin efectuar el redondeo.



corresponder

1.5. FUENTE DE FINANCIAMIENTO

RECURSOS DETERMINADOS

Importante

La fuente de financiamiento debe corresponder a aquella prevista en la Ley de Equilibrio Financiero del Presupuesto del Sector Público del año fiscal en el cual se convoca el procedimiento de selección.

1.6. SISTEMA DE CONTRATACIÓN

El presente procedimiento se rige por el sistema de A SUMA ALZADA, de acuerdo con lo establecido en el expediente de contratación respectivo.

1.7. MODALIDAD DE EJECUCIÓN

NO CORRESPONDE

1.8. ALCANCES DEL REQUERIMIENTO

El alcance de la ejecución de la obra está definido en el Capítulo III de la presente sección de las bases.

1.9. PLAZO DE EJECUCIÓN DE LA OBRA

El plazo de ejecución de la obra materia de la presente convocatoria, es de 150 días calendario, en concordancia con lo establecido en el expediente de contratación y en el expediente técnico de obra.

1.10. COSTO DE REPRODUCCIÓN Y ENTREGA DE BASES Y DEL EXPEDIENTE TÉCNICO DE LA OBRA

Los participantes registrados tienen el derecho a recabar las bases y el expediente técnico de la obra en versión impresa o digital, según su elección, para cuyo efecto deben:

Pagar en	: Oficina de Tesorería del Gobierno Regional Piura, sito en Av. Fortunato Chirichigno S/N – Urb. San Eduardo-El Chipe-Piura
Recoger en	: Oficina de Abastecimiento y Servicios Auxiliares del Gobierno Regional Piura, sito en Av. Fortunato Chirichigno S/N – Urb. San Eduardo-El Chipe-Piura
Costo de bases	: Impresa: S/ 5.00 (Cinco con 00/100 Soles)
Costo del expediente técnico	: Impreso: S/ 950 (Novecientos Cincuenta con 00/100 Soles) Digital: S/ 5.00 (Cinco con 00/100 Soles)

Las bases y el expediente técnico se entregan inmediatamente después de realizado el pago correspondiente. Excepcionalmente, el expediente técnico en versión impresa puede ser entregado dentro del plazo máximo de un (1) día hábil de efectuado el pago.



Importante

- La Entidad debe entregar una constancia o formulario de cargos en donde consta que el participante recibió el expediente técnico completo. Dicha constancia o formulario debe incluir un índice del contenido del expediente técnico y número de folios correspondientes.
- El costo de entrega del ejemplar de las bases y del expediente técnico, no puede exceder el costo de su reproducción.

Advertencia

Las Entidades deben cautelar bajo responsabilidad que la versión impresa y digital del expediente técnico correspondan a la versión original del expediente técnico aprobado.

1.11. ACCESO VIRTUAL AL EXPEDIENTE TÉCNICO DE LA OBRA

El expediente técnico de la obra en versión digital se encuentra publicado en el SEACE, obligatoriamente, desde la fecha de la convocatoria del presente procedimiento de selección.

1.12. BASE LEGAL

- Ley de Presupuesto del Sector Público para el Año Fiscal 2023 (Ley N° 31638)
- Ley de Equilibrio Financiero del Presupuesto del Sector Público del año fiscal 2023. (Ley N° 31639)
- Decreto Supremo N° 004-2019-JUS, que Aprueba el Texto Único Ordenado de la Ley 27444
- Ley del Procedimientos Administrativo.
- Ley N° 27806, Ley de Transparencia y de Acceso a la Información Pública.
- Decreto Supremo N° 008-2008-TR, Reglamento de la Ley MYPE.
- Competitividad, Formalización y Desarrollo de la Micro y Pequeña Empresa y del acceso al empleo decente, Ley MYPE.
- Decreto Supremo N° 013-2013-PRODUCE - Texto Único Ordenado de la Ley de Impulso al Desarrollo Productivo y al Crecimiento Empresarial.
- Ley N° 30225 de contrataciones del Estado, modificada con decreto legislativo N° 1341 y Decreto Legislativo N° 1444.
- Reglamento de la Ley N° 30225, aprobado mediante Decreto Supremo N° 344-2018-EF y Modificado mediante Decreto Supremo N° 377-2019-EF, Decreto Supremo N° 162-2021-EF, Decreto Supremo N° 234-2022-EF.
- Texto Único Ordenado de la Ley N° 30225, Ley de Contrataciones del Estado. Aprobado mediante Decreto Supremo N° 082-2019-E
- Directivas del OSCE.
- Decreto Supremo N° 011-79-VC.

Las referidas normas incluyen sus respectivas modificaciones, de ser el caso.



CAPÍTULO II DEL PROCEDIMIENTO DE SELECCIÓN

2.1. CALENDARIO DEL PROCEDIMIENTO DE SELECCIÓN

Según el cronograma de la ficha de selección de la convocatoria publicada en el SEACE.

Importante

De conformidad con la vigesimosegunda Disposición Complementaria Final del Reglamento, en caso la Entidad (Ministerios y sus organismos públicos, programas o proyectos adscritos) haya difundido el requerimiento a través del SEACE siguiendo el procedimiento establecido en dicha disposición, no procede formular consultas u observaciones al requerimiento.

2.2. CONTENIDO DE LAS OFERTAS

La oferta contendrá, además de un índice de documentos⁵, la siguiente documentación:

2.2.1. Documentación de presentación obligatoria

2.2.1.1. Documentos para la admisión de la oferta

- a) Declaración jurada de datos del postor. (Anexo N° 1)
- b) Documento que acredite la representación de quien suscribe la oferta.

En caso de persona jurídica, copia del certificado de vigencia de poder del representante legal, apoderado o mandatario designado para tal efecto.

En caso de persona natural, copia del documento nacional de identidad o documento análogo, o del certificado de vigencia de poder otorgado por persona natural, del apoderado o mandatario, según corresponda.

En el caso de consorcios, este documento debe ser presentado por cada uno de los integrantes del consorcio que suscriba la promesa de consorcio, según corresponda.

Advertencia

De acuerdo con el artículo 4 del Decreto Legislativo N° 1246, las Entidades están prohibidas de exigir a los administrados o usuarios la información que puedan obtener directamente mediante la interoperabilidad a que se refieren los artículos 2 y 3 de dicho Decreto Legislativo. En esa medida, si la Entidad es usuaria de la Plataforma de Interoperabilidad del Estado – PIDE⁶ y siempre que el servicio web se encuentre activo en el Catálogo de Servicios de dicha plataforma, no corresponderá exigir el certificado de vigencia de poder y/o documento nacional de identidad.

- c) Declaración jurada de acuerdo con el literal b) del artículo 52 del Reglamento. (Anexo N° 2)
- d) Declaración jurada de cumplimiento del Expediente Técnico, según el numeral 3.1 del Capítulo III de la presente sección. (Anexo N° 3)

⁵ La omisión del índice no determina la no admisión de la oferta.

⁶ Para mayor información de las Entidades usuarias y del Catálogo de Servicios de la Plataforma de Interoperabilidad del Estado – PIDE ingresar al siguiente enlace <https://www.gobiernodigital.gob.pe/interoperabilidad/>



- e) Declaración jurada de plazo de ejecución de la obra. **(Anexo N° 4)**
- f) Promesa de consorcio con firmas legalizadas, de ser el caso, en la que se consigne los integrantes, el representante común, el domicilio común y las obligaciones a las que se compromete cada uno de los integrantes del consorcio, así como el porcentaje equivalente a dichas obligaciones. **(Anexo N° 5)**
- g) El precio de la oferta en Soles y:
- ✓ El desagregado de partidas, cuando el procedimiento se haya convocado a suma alzada.
 - ✓ Los precios unitarios, considerando las partidas según lo previsto en el último párrafo del literal b) del artículo 35 del Reglamento.

Asimismo, la oferta incluye el monto de la prestación accesoria, cuando corresponda. **(Anexo N° 6)**

El precio total de la oferta y los subtotales que lo componen deben ser expresados con dos (2) decimales. Los precios unitarios pueden ser expresados con más de dos (2) decimales.

Importante

- El órgano encargado de las contrataciones o comité de selección, según corresponda, no puede incorporar documentos adicionales para la admisión de la oferta a los establecidos en este acápite.
- El análisis de precios unitarios y el detalle de los gastos generales fijos y variables de la oferta se presentan para el perfeccionamiento del contrato.
- El órgano encargado de las contrataciones o comité de selección, según corresponda, declara no admitidas las ofertas que no se encuentren dentro de los límites del valor referencial previstos en el numeral 28.2 del artículo 28 de la Ley. Asimismo, verifica la presentación de los documentos requeridos. De no cumplir con lo requerido, la oferta se considera no admitida.

2.2.1.2. Documentos para acreditar los requisitos de calificación

Incorporar en la oferta los documentos que acreditan los **"Requisitos de Calificación"** que se detallan en el numeral 3.2 del Capítulo III de la presente sección de las bases.

Advertencia

El órgano encargado de las contrataciones o comité de selección, según corresponda, no podrá exigir al postor la presentación de documentos que no hayan sido indicados en los acápites "Documentos para la admisión de la oferta", "Requisitos de calificación" y "Factores de evaluación".

2.3. REQUISITOS PARA PERFECCIONAR EL CONTRATO

El postor ganador de la buena pro debe presentar los siguientes documentos para perfeccionar el contrato:

- a) Garantía de fiel cumplimiento del contrato.
- b) Solicitud para la constitución del fideicomiso, en el marco de lo establecido en el literal a) del numeral 184.9 del artículo 184 del Reglamento, de ser el caso⁷.

⁷ Cuando la Entidad no haya incorporado en las bases la obligación de constituir un fideicomiso para la administración de los adelantos destinados a la ejecución de obra, el postor adjudicado puede presentar la solicitud para la constitución del fideicomiso.



- c) Contrato de consorcio con firmas legalizadas ante Notario de cada uno de los integrantes, de ser el caso.
- d) Código de cuenta interbancaria (CCI) o, en el caso de proveedores no domiciliados, el número de su cuenta bancaria y la entidad bancaria en el exterior.
- e) Copia de la vigencia del poder del representante legal de la empresa que acredite que cuenta con facultades para perfeccionar el contrato, cuando corresponda.
- f) Copia de DNI del postor en caso de persona natural, o de su representante legal en caso de persona jurídica.

Advertencia

De acuerdo con el artículo 4 del Decreto Legislativo N° 1246, las Entidades están prohibidas de exigir a los administrados o usuarios la información que puedan obtener directamente mediante la interoperabilidad a que se refieren los artículos 2 y 3 de dicho Decreto Legislativo. En esa medida, si la Entidad es usuaria de la Plataforma de Interoperabilidad del Estado – PIDE⁸ y siempre que el servicio web se encuentre activo en el Catálogo de Servicios de dicha plataforma, no corresponderá exigir los documentos previstos en los literales e) y f).

- g) Domicilio para efectos de la notificación durante la ejecución del contrato.
- h) Autorización de notificación de la decisión de la Entidad sobre la solicitud de ampliación de plazo mediante medios electrónicos de comunicación⁹. **(Anexo N°12)**
- i) Constancia de capacidad libre de contratación expedida por el RNP¹⁰.
- j) Programa de Ejecución de Obra (CPM) el cual presenta la ruta crítica y el calendario de avance de obra valorizado.
- k) Calendario de adquisición de materiales e insumos necesarios para la ejecución de obra, en concordancia con el calendario de avance de obra valorizado. Este calendario se actualiza con cada ampliación de plazo otorgada, en concordancia con el calendario de avance de obra valorizado vigente.
- l) Calendario de utilización de equipo, en caso la naturaleza de la contratación lo requiera.
- m) Memoria en la que se señalen las consideraciones que se han tomado en cuenta para la elaboración de los documentos indicados en los literales j), k) y l).
- n) Análisis de precios unitarios de las partidas y detalle de los gastos generales fijos y variables de la oferta, en caso de obras sujetas a precios unitarios¹¹.
- o) Desagregado por partidas que dio origen a la oferta, en caso de obras a suma alzada.
- p) Copia de documentos que sustenten la propiedad, la posesión, el compromiso de compra venta o alquiler u otro documento que acredite la disponibilidad del requisito de calificación equipamiento estratégico. En el caso que el postor ganador sea un consorcio los documentos de acreditación de este requisito pueden estar a nombre del consorcio o de uno de sus integrantes.
- q) Copia de los diplomas que acrediten la formación académica requerida del plantel profesional clave, en caso que el grado o título profesional requerido no se encuentre publicado en el Registro Nacional de Grados Académicos y Títulos Profesionales a cargo de la de la Superintendencia Nacional de Educación Superior Universitaria – SUNEDU¹².
- r) Copia de (i) contratos y su respectiva conformidad o (ii) constancias o (iii) certificados o (iv) cualquier otra documentación que, de manera fehaciente demuestre la experiencia del personal que conforma el plantel profesional clave.
- s) La entidad otorgará al Residente el acceso al Cuaderno Digital de Obra – CDA; creándole su usuario; ante ello debe presentar una declaración jurada indicando los siguientes datos, al momento de la presentación de la documentación para la firma de contrato.

⁸ Para mayor información de las Entidades usuarias y del Catálogo de Servicios de la Plataforma de Interoperabilidad del Estado – PIDE ingresar al siguiente enlace <https://www.gobiernodigital.gob.pe/interoperabilidad/>

⁹ En tanto se implemente la funcionalidad en el SEACE, de conformidad con la Primera Disposición Complementaria Transitoria del Decreto Supremo N° 234-2022-EF.

¹⁰ Este requisito no aplica para procedimientos de contratación directa por la causal de carácter de secreto, secreto militar o por razones de orden interno.

¹¹ La Entidad puede requerir este documento en caso de obras a suma alzada.

¹² <https://enlinea.sunedu.gob.pe/>



DATOS PARA GENERAR USUARIO DEL CUADERNO DE OBRA DIGITAL – RESIDENTE DE OBRA

NOMBRE Y APELLIDOS	:	
DNI	:	
CORREO ELECTRÓNICO	:	
TELÉFONO	:	

Importante

- La Entidad debe aceptar las diferentes denominaciones utilizadas para acreditar la carrera profesional requerida, aun cuando no coincida literalmente con aquella prevista en los requisitos de calificación (por ejemplo Ingeniería Ambiental, Ingeniería en Gestión Ambiental, Ingeniería y Gestión Ambiental u otras denominaciones).
- Los documentos que acreditan la experiencia del personal deben incluir como mínimo los nombres y apellidos del profesional, el cargo desempeñado, el plazo de la prestación indicando el día, mes y año de inicio y culminación, el nombre de la Entidad u organización que emite el documento, la fecha de emisión y nombres y apellidos de quien suscribe el documento.

En caso estos documentos establezcan el plazo de la experiencia adquirida por el profesional en meses sin especificar los días la Entidad debe considerar el mes completo.

De presentarse experiencia ejecutada paralelamente (traslape), para el cómputo del tiempo de dicha experiencia sólo se considerará una vez el periodo traslapado. No obstante, de presentarse periodos traslapados en el residente de obra, no se considera ninguna de las experiencias acreditadas, salvo la ejecución de obras por paquete.

Se considerará aquella experiencia que no tenga una antigüedad mayor a veinticinco (25) años anteriores a la fecha de la presentación de ofertas.

Asimismo, la Entidad debe valorar de manera integral los documentos presentados para acreditar dicha experiencia. En tal sentido, aun cuando en los documentos presentados la denominación del cargo o puesto no coincida literalmente con aquella prevista en los requisitos de calificación, se deberá validar la experiencia si las actividades que realizó el profesional corresponden con la función propia del cargo o puesto requerido.

- Cuando el postor ganador de la buena pro presenta como plantel profesional clave a profesionales que se encuentren prestando servicios como residente o supervisor en obras contratadas por la Entidad que no cuentan con recepción, procede otorgar plazo adicional para subsanar, conforme lo previsto en el literal a) del artículo 141 del Reglamento.
- En caso que el postor ganador de la buena pro sea un consorcio, las garantías que presente este para el perfeccionamiento del contrato, así como durante la ejecución contractual, de ser el caso, además de cumplir con las condiciones establecidas en el artículo 33 de la Ley y en el artículo 148 del Reglamento, deben consignar expresamente el nombre completo o la denominación o razón social de los integrantes del consorcio, en calidad de garantizados, de lo contrario no podrán ser aceptadas por las Entidades. No se cumple el requisito antes indicado si se consigna únicamente la denominación del consorcio, conforme lo dispuesto en la Directiva "Participación de Proveedores en Consorcio en las Contrataciones del Estado".

Importante

- Corresponde a la Entidad verificar que las garantías presentadas por el postor ganador de la buena pro cumplan con los requisitos y condiciones necesarios para su aceptación y eventual ejecución; sin perjuicio de la determinación de las responsabilidades funcionales que correspondan.
- De conformidad con el Reglamento Consular del Perú aprobado mediante Decreto Supremo N° 076-2005-RE para que los documentos públicos y privados extendidos en el exterior tengan validez en el Perú, deben estar legalizados por los funcionarios consulares peruanos



y refrendados por el Ministerio de Relaciones Exteriores del Perú, salvo que se trate de documentos públicos emitidos en países que formen parte del Convenio de la Apostilla, en cuyo caso bastará con que estos cuenten con la Apostilla de la Haya¹³.

- *La Entidad no puede exigir documentación o información adicional a la consignada en el presente numeral para el perfeccionamiento del contrato.*

2.4. PERFECCIONAMIENTO DEL CONTRATO

El contrato se perfecciona con la suscripción del documento que lo contiene. Para dicho efecto el postor ganador de la buena pro, dentro del plazo previsto en el artículo 141 del Reglamento, debe presentar la documentación requerida en:

Lugar: Gobierno Regional de Piura – Sede Central Av. Fortunato Chirichigno S/N Urb. San Eduardo El Chipe-PIURA/PIURA/PIURA
Oficina: Tramite Documentario.
Horario: Desde 08:00 hasta 16:00 horas

2.5. ADELANTOS¹⁴

2.5.1. FIDEICOMISO DE ADELANTO DE OBRA

Para la administración de los adelantos destinados a la ejecución de la obra, se constituirá un fideicomiso conforme a lo establecido en los artículos 184 y 185 del Reglamento. El procedimiento para la solicitud y entrega de los adelantos se rige por lo dispuesto en dichos artículos.

2.5.2. ADELANTO DIRECTO

La Entidad otorgará UN adelanto directo por el 10% del monto del contrato original.

El contratista debe solicitar formalmente el ADELANTO dentro de los ocho (8) días siguientes a la suscripción del contrato, adjuntando a su solicitud la garantía por adelantos¹⁵ mediante carta fianza o póliza de caución y el comprobante de pago correspondiente. La Entidad debe entregar el monto solicitado dentro de los siete (7) días contados a partir del día siguiente de recibida la solicitud del contratista.

Vencido el plazo para solicitar el adelanto no procede la solicitud.

2.5.3. ADELANTO PARA MATERIALES E INSUMOS

La Entidad otorgará adelantos para materiales e insumos por el 20% del monto del contrato original, conforme al calendario de adquisición de materiales e insumos presentado por el contratista.

La entrega de los adelantos se realizará en un plazo de 5 días calendario previos a la fecha prevista en el calendario de adquisición de materiales e insumos para cada adquisición, con la finalidad que EL CONTRATISTA pueda disponer de los materiales e insumos en la oportunidad prevista en el calendario de avance de obra valorizado. Para tal efecto, EL CONTRATISTA debe solicitar la entrega del adelanto en un plazo de 20 días calendario anteriores al inicio del plazo antes mencionado, adjuntando a su solicitud la garantía por adelantos¹⁶ mediante carta fianza o póliza de caución y el comprobante de

¹³ Según lo previsto en la Opinión N° 009-2016/DTN.

¹⁴ Si la Entidad ha previsto la entrega de adelantos, debe prever el procedimiento para su entrega, conforme a lo previsto en los artículos 181 y 182 del Reglamento.

¹⁵ De conformidad con el artículo 153 del Reglamento, esta garantía debe ser emitida por idéntico monto y un plazo mínimo de vigencia de tres (3) meses, renovable por un plazo idéntico hasta la amortización total del adelanto otorgado. Cuando el plazo de ejecución contractual sea menor a tres (3) meses, las garantías pueden ser emitidas con una vigencia menor, siempre que cubra la fecha prevista para la amortización total del adelanto otorgado.

¹⁶ De conformidad con el artículo 153 del Reglamento, esta garantía debe ser emitida por idéntico monto y un plazo mínimo de



pago respectivo.

2.6. VALORIZACIONES

El periodo de valorización Mensual.

Importante

- Cuando el periodo de valorización establecido por la Entidad sea el mensual, el plazo del pago de la valorización se regirá por lo dispuesto en el numeral 194.7 del artículo 194 del Reglamento. En cambio, si la Entidad prevé un periodo de valorización distinto al mensual, se debe establecer los plazos y procedimiento aplicables para la valorización, teniendo en consideración lo dispuesto en el numeral 194.6 del referido artículo, así como el plazo para el pago de las valorizaciones.
- Las valorizaciones de obra se presentan a través del módulo de ejecución contractual del SEACE. Dicha obligación aplica a los contratos de obra que deriven de procedimientos de selección para la ejecución de obras, convocados a partir de la entrada en vigencia de la Directiva N° 001-2022-OSCE/CD "Gestión de las valorizaciones de obra a través del SEACE"¹⁷. Mediante comunicado el OSCE publica y difunde la relación de Entidades obligadas a usar la sección de valorizaciones electrónicas como medio para la gestión de las valorizaciones de obra. El primer listado de entidades obligadas se encuentra publicado en el siguiente enlace:

<https://www.gob.pe/institucion/osce/noticias/575017-comunicado-n-001-2022-osce>.

2.7. PLAZO PARA EL PAGO DEL SALDO DE LA LIQUIDACIÓN DEL CONTRATO DE OBRA

La Entidad o el contratista, según corresponda, deben efectuar el pago del monto correspondiente al saldo de la liquidación del contrato de obra, en el plazo de 30 días calendario, computados desde el día siguiente del consentimiento de la liquidación. Para tal efecto, la parte que solicita el pago debe presentar el comprobante de pago respectivo.

vigencia de tres (3) meses, renovable por un plazo idéntico hasta la amortización total del adelanto otorgado. Cuando el plazo de ejecución contractual sea menor a tres (3) meses, las garantías pueden ser emitidas con una vigencia menor, siempre que cubra la fecha prevista para la amortización total del adelanto otorgado.

¹⁷ Aprobada mediante Resolución N° 002-2022-OSCE-PRE y modificada mediante Resolución N° 042-2022-OSCE/PRE, publicadas en el Diario Oficial El Peruano el 10 de enero de 2022 y 5 de marzo de 2022, respectivamente.



CAPÍTULO III REQUERIMIENTO

Importante

Es responsabilidad de la Entidad cautelar la adecuada formulación del expediente técnico, debiendo asegurar la calidad técnica y reducir la necesidad de su reformulación por errores o deficiencias técnicas que repercutan en el proceso de contratación y en la ejecución de la obra.

3.1. EXPEDIENTE TÉCNICO E INFORMACIÓN COMPLEMENTARIA DEL EXPEDIENTE TÉCNICO

A) CONSIDERACIONES GENERALES:

a) DENOMINACION DE LA OBRA

El presente requerimiento tiene por objeto la contratación de una persona natural y/o jurídica para la ejecución del Proyecto de Inversión Pública denominada: **"CREACIÓN DE MINI COMPLEJO DEPORTIVO EN LA UPIS LOS CLAVELES – DISTRITO DE VEINTISEIS DE OCTUBRE – PROVINCIA DE PIURA – REGION PIURA"**.

b) FINALIDAD PÚBLICA

La finalidad pública del proyecto es de dotar espacio deportivo adecuado para el esparcimiento de la población en un punto de la ciudad para motivar e incentivar las actividades de recreación.

c) BASE LEGAL

- Ley de Presupuesto del Sector Público para el Año Fiscal 2022 (Ley N° 31365)
- Ley de Equilibrio Financiero del Presupuesto del Sector Público del año fiscal 2022 (Ley N° 31366)
- Decreto Supremo N° 004-2019-JUS, que Aprueba el Texto Único Ordenado de la Ley 27444
- Ley del Procedimientos Administrativo.
- Ley N° 27806, Ley de Transparencia y de Acceso a la Información Pública.
- Decreto Supremo N° 008-2008-TR, Reglamento de la Ley MYPE.
- Competitividad, Formalización y Desarrollo de la Micro y Pequeña Empresa y del acceso al empleo decente, Ley MYPE.
- Decreto Supremo N° 013-2013-PRODUCE - Texto Único Ordenado de la Ley de Impulso al Desarrollo Productivo y al Crecimiento Empresarial.
- Ley N° 30225 de contrataciones del Estado, modificada con decreto legislativo N° 1341 y Decreto Legislativo N° 1444.
- Reglamento de la Ley N° 30225, aprobado mediante Decreto Supremo N° 344-2018-EF y Modificado mediante Decreto Supremo N° 377-2019-EF, Decreto Supremo N° 162-2021-EF.
- Texto Único Ordenado de la Ley N° 30225, Ley de Contrataciones del Estado. Aprobado mediante Decreto Supremo N° 082-2019-EF.
- Ley N° 29783, Ley de Seguridad y Salud en el Trabajo y su Reglamento aprobado mediante Decreto Supremo N° 005-2012-TR y sus modificaciones.
- Reglamento de Seguridad y Salud en el Trabajo para el Sector Construcción, aprobado mediante Decreto Supremo N° 011-2019-TR.
- Reglamento Nacional de Edificaciones mediante Norma G050 Seguridad Durante La Construcción.
- Directivas, Pronunciamientos y Opiniones del OSCE.
- Resoluciones emitidas por el Tribunal de Contrataciones del Estado.
- Decreto Supremo N° 013-2013-PRODUCE.
- Código Civil.

Para todo lo no previsto en los presentes Términos de referencia, se aplicará supletoriamente lo dispuesto en la Ley de Contrataciones del Estado y su reglamento y modificatorias.



GOBIERNO REGIONAL
PIURA

"Año la Unidad, la Paz y el Desarrollo"
"Decenio de Igualdad de Oportunidades para Mujeres y Hombres"

d) PLAZO DE EJECUCION DE LA OBRA:

Plazo de Ejecución de la Obra	150 días.
TOTAL	150 días

e) AREA USUARIA

El área usuaria para el desarrollo de la siguiente contratación será la Dirección de Obras – Gerencia Regional de Infraestructura del Gobierno Regional de Piura.

f) SISTEMA DE CONTRATACION

El presente procedimiento se rige por el sistema A SUMA ALZADA de acuerdo con lo establecido en el análisis de precios unitarios y presupuesto analítico del expediente técnico, donde se han especificado las cantidades, magnitudes y calidad de la prestación, el sustento de metrados plano de detalles, especificaciones técnicas y Memoria Descriptiva.

g) CARACTERISTICAS DE LA OBRA

PROGRAMACIÓN ARQUITECTONICA

El presente proyecto "CREACIÓN DE MINI COMPLEJO DEPORTIVO EN LA UPIS LOS CLAVELES DEL DISTRITO VEINTISEIS DE OCTUBRE - PIURA - PIURA", obedece a la alternativa de solución planteada en relación a las metas y componentes, obteniendo el siguiente resultante:

Cuadro comparativo de metas			
Descripción	Unid.	Meta PIP Viable	Meta E.T.
Piso de adoquín de 4 cm de espesor	M2	1702.67	1317.00
Piso de concreto de 10 cm de espesor	M2	340.75	539.42
Áreas verdes	M2	1218.52	459.13
Área de sardineles	M2	1231.07	423.41
Zona de juegos	M2	255.16	834.85
Área restaurante	M2	317.48	364.89
Cerco perimétrico	M2	158.33	337.95
Construcción de baños públicos	M2	73.53	123.00
Cuarto de vigilancia	M2	10.47	7.98
Cancha deportiva de loza de concreto	M2	420.00	540.00
Cancha deportiva de grass sintético	M2	759.00	726.00



[Handwritten signature]



GOBIERNO REGIONAL
PIURA

"Año la Unidad, la Paz y el Desarrollo"
"Decenio de Igualdad de Oportunidades para Mujeres y Hombres"

Estacionamiento para 20 autos	M2	-	250.00
Instalación de postes metálicos	Und	16.00	24.00
Construcción de 10 mesas de ajedrez y 20 banquillos	Und	1.00	1.00
Bancas con pérgolas, juegos infantiles	Und	-	7.00
Gimnasio al aire libre	M2	-	154.90
Instalaciones eléctricas y sanitarias	MI	420.00	616.31
Evacuación pluvial	Und	1.00	1.00



Imagen 01: Planta general del Mini Complejo Deportivo En
La Upis Los Claveles.



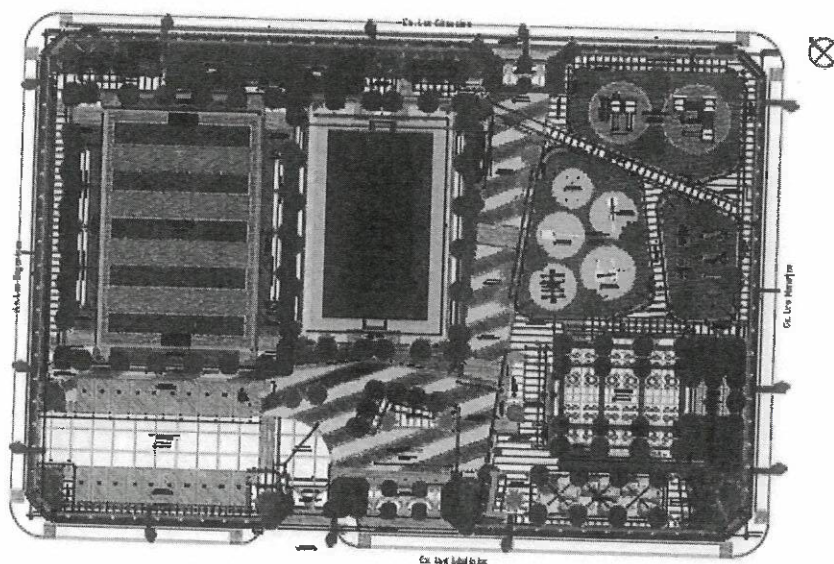

GOBIERNO REGIONAL
PIURA

"Año la Unidad, la Paz y el Desarrollo"
"Decenio de Igualdad de Oportunidades para Mujeres y Hombres"

DESCRIPCIÓN DEL PROYECTO.

ARQUITECTURA

El conjunto arquitectónico se encuentra dividido en una serie de zonas las cuales se explican a continuación:

- **ZONA 1: Servicios Higiénicos**

Este sector está compuesto por los servicios higiénicos de hombres y de mujeres con sus respectivos vestidores con ducha, un control, un depósito y un

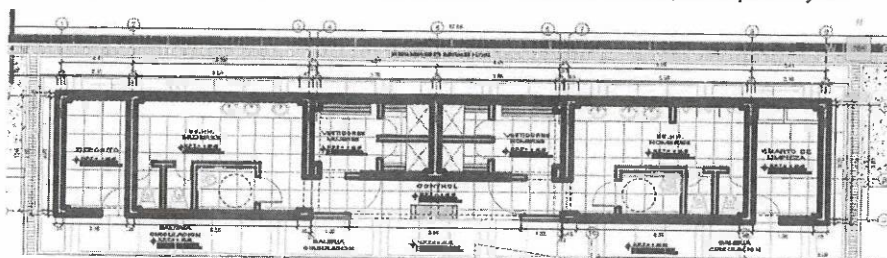

cuarto de limpieza. El piso será de porcelanato de 60 x 60 color gris antideslizante.

- **ZONA 2: Cafetín**

Este sector está compuesto por la zona de servicio, la cual cuenta con una cocina, que tiene dos accesos, un ss. hh para el personal con ducha, una despensa, un cuarto de limpieza, ss. hh de hombres, ss. hh de mujeres, ss. hh para personas con discapacidad,

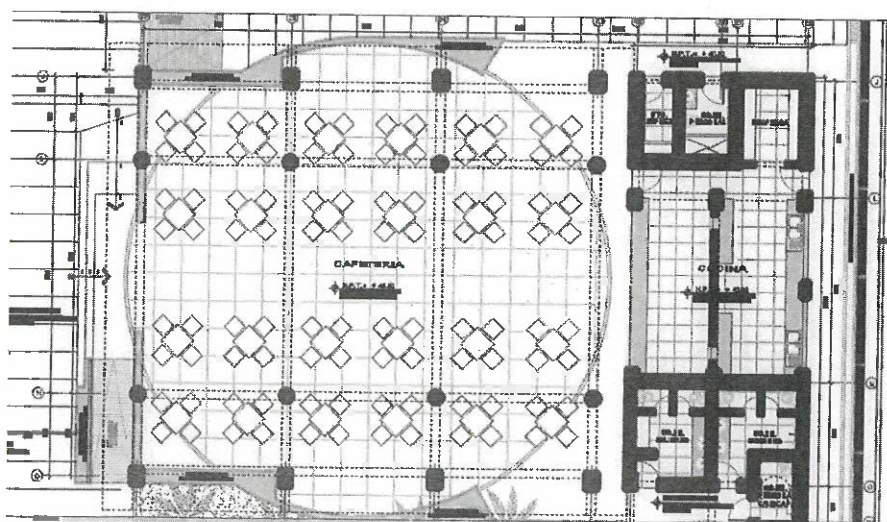

Página 4 de 26





GOBIERNO REGIONAL
PIURA

"Año la Unidad, la Paz y el Desarrollo"
"Decenio de Igualdad de Oportunidades para Mujeres y Hombres"

y el área de cafetería, donde se implementará mobiliario. El piso será de porcelanato de 60 x 60 color gris antideslizante.

- **ZONA 3: Plataforma Deportiva**

En este sector se ha proyectado un cerco de malla electrosoldada galvanizada, con dos ingresos, está compuesta de una plataforma deportiva con arcos de futbol y canasta de basquet, piso de cemento frotachado y bruñado, cuenta con graderías de concreto, acabado pulido.

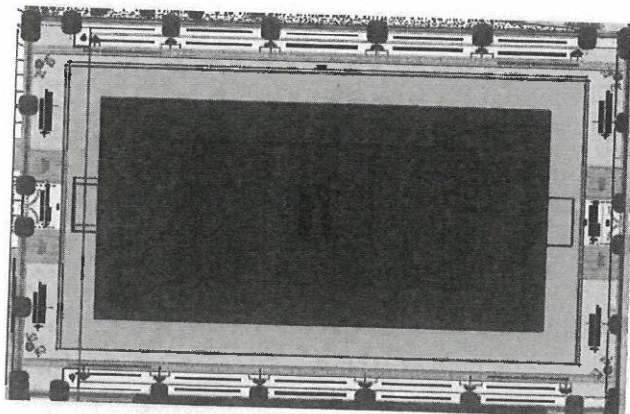

- **ZONA 4: Campo Deportivo**

En este sector se ha proyectado un cerco de malla electrosoldada galvanizada, con cuatro ingresos, está compuesto de una cancha deportiva de futbol con dos arcos, se instalará grass sintético bicolor verde esmeralda, cuenta con graderías de concreto, acabado pulido.

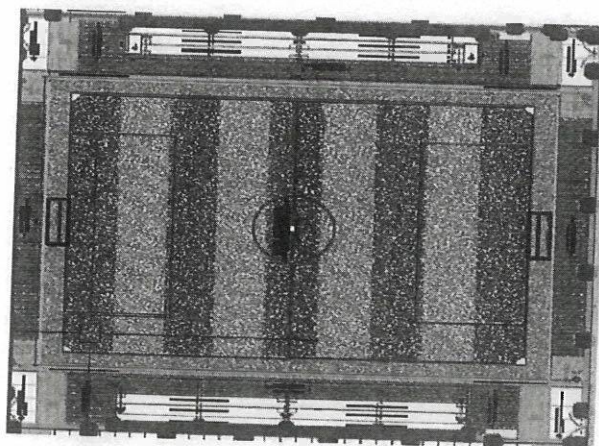



GOBIERNO REGIONAL
PIURA

"Año la Unidad, la Paz y el Desarrollo"
"Decenio de Igualdad de Oportunidades para Mujeres y Hombres"

• **ZONA 5: Juegos De Ajedrez**

Este sector está compuesto por mobiliario de juegos de ajedrez, distribuidos en dos filas, se utilizará piso de adoquín de concreto de color.

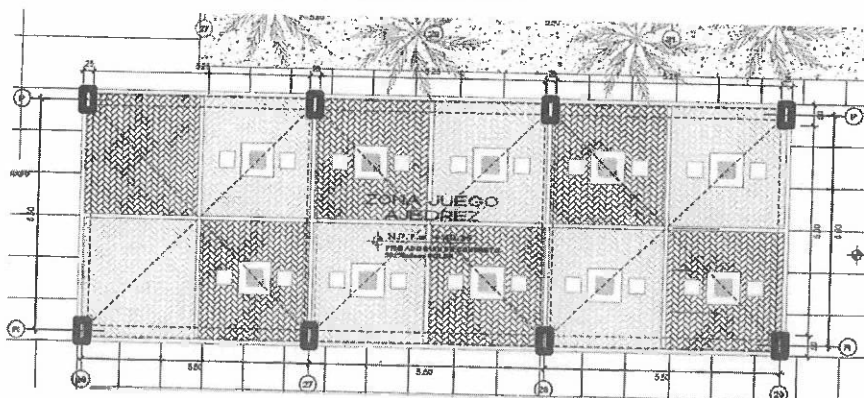

• **ZONA 6: Juegos de Niños**

Este sector tendrá piso artificial color verde y donde estarán ubicados juegos para niños tendrá un piso artificial color rojo.

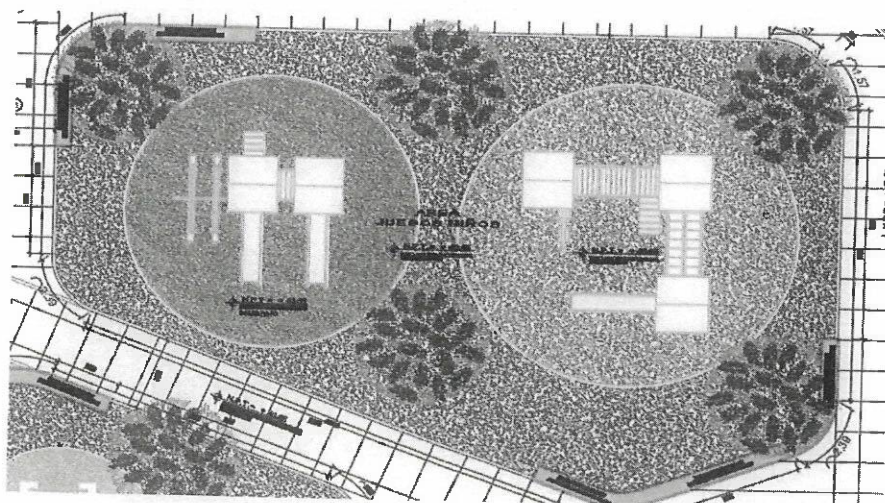



GOBIERNO REGIONAL
PIURA

"Año la Unidad, la Paz y el Desarrollo"
"Decenio de Igualdad de Oportunidades para Mujeres y Hombres"

• **ZONA 7: Área de Gimnasio al Aire Libre**

Este sector está compuesto por mobiliario urbano de gimnasio, será al aire libre, el piso donde estarán ubicados los mobiliarios será de cemento frotachado y bruñado y el resto será piso de grass artificial color verde. Los equipamientos a implementarse son: Caminadora, levantadora, esquiadora, pasamanos, camilla abdominal, remo y giradora.

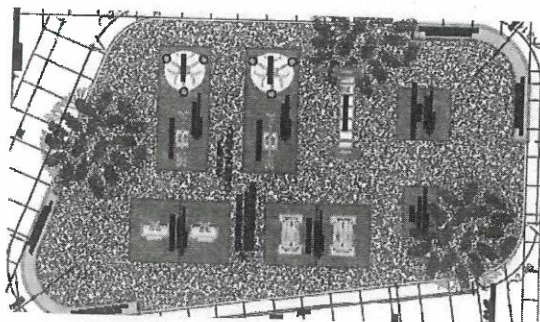

• **ZONA 8: Caseta de Guardianía**

Este bloque comprende una caseta de guardianía con un ss.hh.



• **Construcción de Obras Exteriores**

- 2 ingresos peatonales por la calle los Gladiolos y calle los Girasoles.
- 1 ingreso vehicular por la calle Los Gladiolos.
- Cerco de Malla Metálica.
- Bancas de Concreto, con acabado expuesto, E= 50 M, y bancas circulares.
- Tribunas en plataforma deportiva y campo deportivo.
- Cunetas Pluviales de concreto + rejilla metálica.
- Cisterna y Tanque Elevado.
- Cerco Perimétrico tipo UNI.
- Implementación de áreas verde.





GOBIERNO REGIONAL
PIURA

"Año la Unidad, la Paz y el Desarrollo"
"Decenio de Igualdad de Oportunidades para Mujeres y Hombres"

1.1 ESTRUCTURAS

• ZONA 1: Servicios Higiénicos

En este sector se ha proyectado una construcción de un sistema aporticado con zapatas y cimentación corrida, con estructura de concreto armado, losa aligerada, muros de albañilería.

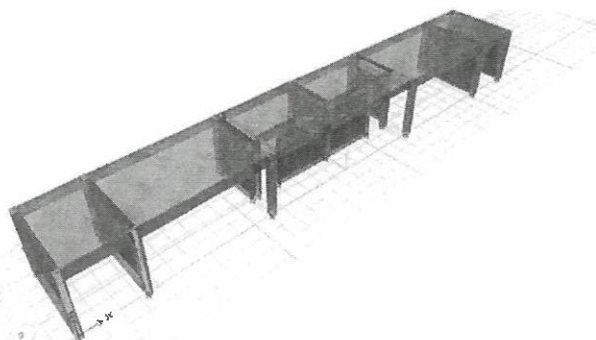

• ZONA 2: Cafetín

En este sector se ha proyectado una construcción de un sistema aporticado con zapatas y cimentación corrida, con estructura de concreto armado, el techo en la zona del cafetín será a dos aguas, se utilizará viga metálica rectangular LAC 250 mm x 150 mm, E= 6.00 mm, canaleta metálica galvanizada y para la cobertura se empleará plancha de fibrocemento tipo teja, 1.14 x 0.72 m, E= 5.00 mm y en la zona de servicio losa aligerada.

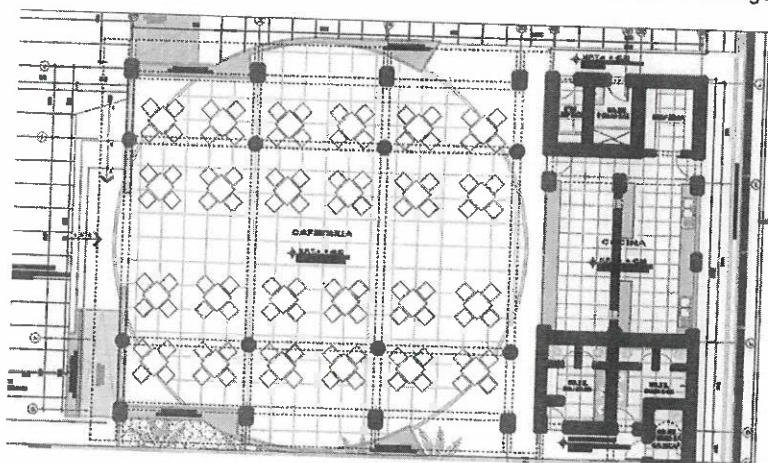



GOBIERNO REGIONAL
PIURA

"Año la Unidad, la Paz y el Desarrollo"
"Decenio de Igualdad de Oportunidades para Mujeres y Hombres"

• **ZONA 3: Plataforma Deportiva**

En este sector se ha proyectado una construcción de un sistema aporticado con zapatas y cimentación corrida, se instalará un cerco de malla metálica galvanizada en todo el perímetro de la plataforma deportiva, para el techo se empleará cobertura autoportada corrugada de acero galvanizado pre pintado calibre 22 de 0.8 mm. Se ha proyectado una viga canal de concreto expuesto, E= 0.40 mm, a ambos lados.

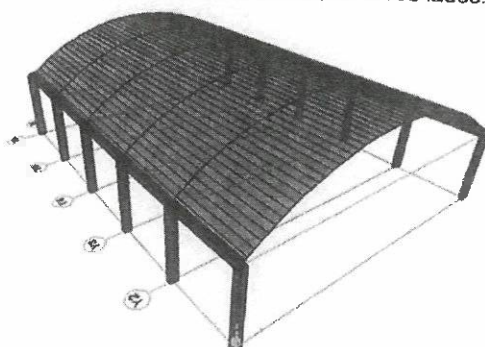

• **ZONA 4: Campo Deportivo**

En este sector se ha proyectado una construcción de un sistema aporticado con zapatas y cimentación corrida, se instalará un cerco de malla metálica galvanizada en todo el perímetro del campo deportivo, se instalará piso de grass sintético E= 50 mm, bicolor verde esmeralda, incluye arena sílice. La zona de la tribuna será techada con una pendiente de 30%, cuenta con graderías de concreto con acabado pulido, para el techo se utilizará viga metálica F° N°, 2" X 4", E= 0.30 MM, L=23.25 M, canaleta metálica galvanizada y para la cobertura se empleará plancha de fibrocemento tipo teja, 1.14 x 0.72 m, E= 5.00 mm.

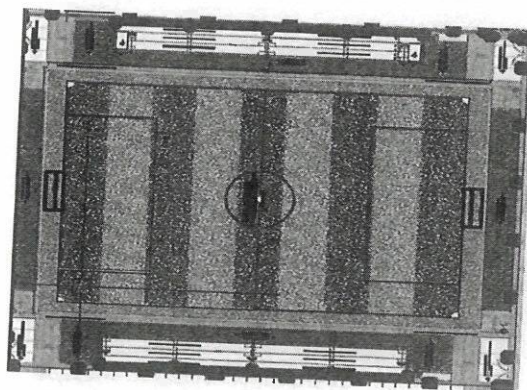

[Handwritten signature]

[Handwritten signature]

[Handwritten signature]



GOBIERNO REGIONAL
PIURA

"Año la Unidad, la Paz y el Desarrollo"
"Decenio de Igualdad de Oportunidades para Mujeres y Hombres"

• **ZONA 5: Zona de Juegos de Ajedrez**

En este sector se ha proyectado una construcción de un sistema aporticado con zapatas y cimentación corrida, el techo tendrá una pendiente de 30%, se utilizará viga metálica F° N°, 2" X 4", E= 0.30 MM, L=23.25 M, canaleta metálica galvanizada y para la cobertura se empleará plancha de fibrocemento tipo teja, 1.14 x 0.72 m, E= 5.00 mm.

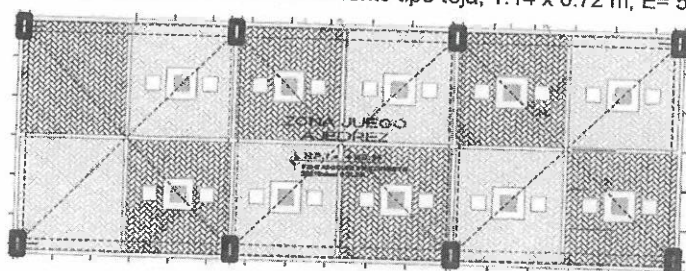

• **ZONA 6: Zona de Juegos de Niños**

Para este sector se instalará piso de grass artificial color verde esmeralda y color rojo.

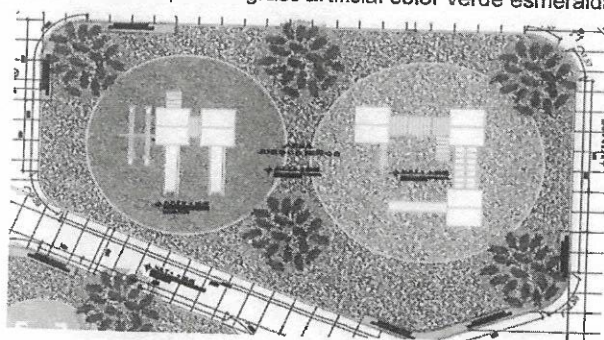

• **ZONA 7: Zona de Gimnasio al Aire Libre**

Para este sector se instalará piso de grass artificial color verde.

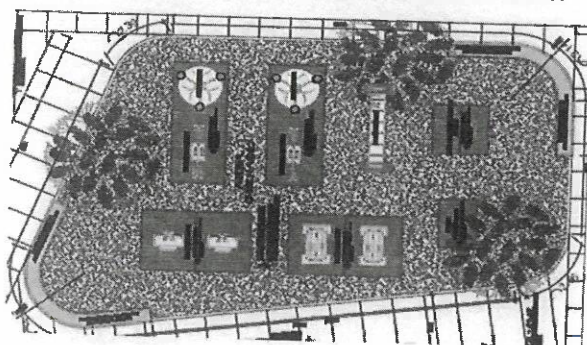



GOBIERNO REGIONAL
PIURA

"Año la Unidad, la Paz y el Desarrollo"
"Decenio de Igualdad de Oportunidades para Mujeres y Hombres"

• **ZONA 8: Caseta de Guardianía**

En este módulo, se ha proyectado una construcción de un sistema aporticado con zapatas y cimentación corrida, con estructura de concreto armado, losa aligerada, muros de albañilería.

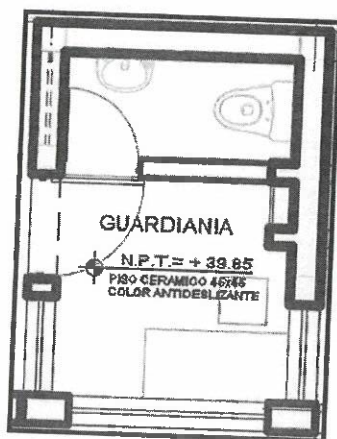

1.2 **INSTALACIONES SANITARIAS**

• **AGUA POTABLE**

Suministro y Conexión Predial

El Proyecto contempla que el suministro de agua se hará mediante Conexión Predial proyectada de Ø3/4", con su correspondiente Medidor, la cual se ubica en calle Los Girasoles.

Suministro e instalación de tuberías de alimentación de agua: Conexión domiciliaria – Cisterna.

Comprende la instalación de tuberías PVC Ø3/4", desde la red pública (Medidor) hasta la cisterna de 7.80 m3.

Suministro e instalación de Cisterna y tanque elevado

Se instalará un sistema de impulsión de agua fría que consiste en la instalación de 02 electrobomba Centrífuga con capacidad de 2.08 lt/seg, HDT= 13.81 m cada una, con una potencia aproximada de 1.5 HP; dichas bombas trabajarán alternadamente, impulsando el agua hacia el tanque elevado de 3.60 m3 de capacidad.



GOBIERNO REGIONAL
PIURA

"Año la Unidad, la Paz y el Desarrollo"
"Decenio de Igualdad de Oportunidades para Mujeres y Hombres"

Suministro e instalación de 02 electrobomba Centrífuga.

Se suministrará con 02 electrobombas monofásicas con capacidades de 2.08 lt/seg y HDT= 13.81 m, con una potencia aproximada de 1.5 HP. Asimismo, se instalarán sus respectivas tuberías de succión 2", impulsión 1.1/2" y rebose 2".

Instalación de redes exteriores de agua a Módulos.

Se instalarán tuberías, válvulas y accesorios en la red exterior a los Módulos proyectados, los mismos que conducen desde el tanque elevado hacia las válvulas de control de ingreso a cada Módulo o servicio. Comprende también la realización de las respectivas pruebas hidráulicas.

Instalación de salidas de agua fría.

Se instalarán las salidas agua de los inodoros, lavatorios, lavaderos y urinario, según lo indicado en los planos.

• DESAGUE

Conexión Domiciliaria

El Proyecto contempla la instalación de una conexión domiciliaria por la calle Los Gladiolos, a una altura de 0.70 m respectivamente.

Instalación de redes exteriores de desagüe.

Se instalarán tuberías en la red exterior a los módulos proyectados. Comprende también la realización de las respectivas pruebas hidráulicas. Estos estarán conformados por tuberías de PVC Pesado de Ø2" y Ø4".

Pendiente de redes exteriores de desagüe

Para el presente proyecto se ha considerado que las redes exteriores de desagüe tengan una pendiente mínima de 1% y para descarga de agua proveniente de los SS.HH.

Instalación de cajas de registro.

Se instalarán cajas de registro de concreto, según se indica en los planos, los cuales permitirán recepcionar el desagüe proveniente del servicio higiénico.





GOBIERNO REGIONAL
PIURA

"Año la Unidad, la Paz y el Desarrollo"
"Decenio de Igualdad de Oportunidades para Mujeres y Hombres"

Instalación de salidas de desagüe.

Se instalarán las salidas de desagüe de los inodoros, lavatorios y lavadero, según lo indicado en los planos.

Instalación de sistemas de ventilación.

Comprende la instalación de tuberías PVC de Ø2", del tipo pesado (asegurar la calidad de los materiales y adjuntar el certificado de calidad correspondiente). Asimismo, se instalará las tuberías de ventilación con su respectivo sombrero.

• SISTEMA DE DRENAJE PLUVIAL

Para drenar las áreas techadas y de piso en previsión de inundaciones por la precipitación de aguas pluviales en el Polideportivo Los Claveles, se ha proyectado la instalación de las canaletas en los bordes de los techos; según planos.

El agua captada será conducida a través de montantes de drenaje pluvial hasta las cunetas ubicadas a nivel de piso, mediante sumideros convenientemente ubicados según los planos de arquitectura.

- Instalación de Canaletas longitudinales: Consiste en la instalación de canaletas metálicas 1/16", ubicadas en techos de concreto y metálicos respectivamente, las cuales permitirán la recolección de las aguas pluviales en techos.

El techo de concreto va a estar recubierto exteriormente por 01 material impermeabilizante y va a tener una pendiente orientada hacia las canaletas, cuya agua pluvial será captada a través de los sumideros y descargará hacia el primer nivel a través de montantes de drenaje estratégicamente ubicadas.

- Montantes de drenaje pluvial: Los montantes de drenaje pluvial son líneas verticales que conducen el agua pluvial y sedimentos captados en los techos por las canaletas a través de tuberías de PVC del tipo pesado de 3" hacia las cunetas ubicadas en el piso.
- Cunetas de drenaje pluvial: Las aguas pluviales captadas a través de las

Página 13 de 26





GOBIERNO REGIONAL
PIURA

"Año la Unidad, la Paz y el Desarrollo"
"Decenio de Igualdad de Oportunidades para Mujeres y Hombres"

canaletas de techo, serán transportadas a la vía pública ya que el lugar no cuenta con sistema de drenaje pluvial.

- **SISTEMA DE DRENAJE PLUVIAL DE CAMPO DEPORTIVO Y ÁREAS DE JUEGOS**

Comprende la Instalación de un drenaje pluvial en campo deportivo, área de juegos de niños y Gimnasio; de tal manera que se pueda captar las aguas de lluvias y ser conducidas hacia las tuberías perforadas; las cuales llevarán las aguas hacia las cunetas ubicadas según plano, las cuales conducirán las aguas hacia el exterior específicamente por la calle Los Gladiolos.

- **SISTEMA DE RIEGO**

El Polideportivo de la Upis Los Claveles contará con un área verde aproximada de 374.84 m². para el mantenimiento de las áreas verdes se considerarán puntos de riego mediante grifos de riego de ½" de diámetro, según los detalles en planos.

1.3 INSTALACIONES ELECTRICAS

1. **DESCRIPCION DEL PROYECTO**

REDES ELECTRICAS EXTERIORES:

Comprende lo siguiente:

- a. **Suministro de energía**

Para el presente Proyecto, el mini complejo deportivo contará con un suministro monofásico 220 V. Cada ambiente contará con su respectivo tablero general, de los cuales se distribuirá la energía a todos los módulos. La máxima demanda del proyecto en mención es de 9.56 Kw trifásico, de acuerdo al diseño proyectado.

En caso de ser diferentes el sistema de tensión proyectado y el sistema de tensión de la empresa concesionaria, se informará inmediatamente al proyectista para adecuar o modificar el tablero y alimentador.





GOBIERNO REGIONAL
PIURA

"Año la Unidad, la Paz y el Desarrollo"
"Decenio de Igualdad de Oportunidades para Mujeres y Hombres"

b. Acometida General.

Se ha considerado un suministro eléctrico monofásico; por lo que se instalará un tablero TG de 2X63A, como se indica en el plano IE-01, desde el cual se distribuirá la energía eléctrica a todo la I.E.

c. Tablero General (TG)

El tablero será metálico del tipo para empotrar, conformado por un Interruptor Termo magnético General del tipo caja Moldeada variable y los circuitos derivados con interruptores termo magnéticos. Asimismo, tendrán una barra de cobre para el sistema de tierra.

El Tablero General será nuevo con interruptor termomagnético de la capacidad considerada en la memoria de cálculo.

Será instalado en la ubicación mostrada en el plano IE-01. También se muestra en el plano el esquema de conexión.

d. Alimentador principal y red de alimentadores secundarios

Esta red se inicia en el punto de alimentación o medidor de energía a solicitar. El Alimentador principal este compuesto por 2-conductores de fase, un conductor neutro y otro de puesta a tierra. Los conductores de fase, neutro y de puesta a tierra serán del tipo N2XH. El alimentador principal va del medidor de energía al tablero general principal y serán instalados directamente enterrados a una profundidad de 0,50m.

La elección de los cables del alimentador y subalimentadores guardan relación directa con la capacidad del interruptor general del tablero y la Máxima Demanda.

Los alimentadores secundarios o subalimentadores tienen como punto de inicio los tableros generales de cada ambiente.

Los conductores de los alimentadores de los tableros serán del tipo N2XH y el conductor de puesta a tierra también serán del tipo N2XH, todos serán instalados directamente enterrados. Sin embargo, en los tramos de ingreso o salida a tableros o cajas de pase se instalarán entubados hasta los límites de vereda.



GOBIERNO REGIONAL
PIURA

"Año la Unidad, la Paz y el Desarrollo"
"Decenio de Igualdad de Oportunidades para Mujeres y Hombres"

En las láminas IE se muestran la red respectiva, así como su respectivo diagrama unifilar, esquema del tablero TD, cuadro de carga y demás detalles.

Los alimentadores indicados en los planos de instalación interior serán verificados con lo mostrado en el plano de instalación exterior. En caso de no ser iguales prevalecerá lo indicado en el plano de redes exteriores

e. PUESTA A TIERRA

Todas las partes metálicas normalmente sin tensión "no conductoras" de la corriente y expuestas de la instalación, como son las cubiertas de los tableros, caja porta-medidor, estructuras metálicas, así como la barra de tierra de los tableros serán conectadas al sistema de puesta a tierra.

El sistema de puesta a tierra está conformado por 01 pozo de tierra, construido según detalle indicado en planos. La resistencia del pozo a tierra será menor a 15 ohmios, para el sistema normal y 05 ohmios para la red de corriente estabilizada.

f. MAXIMA DEMANDA DE POTENCIA

La Máxima Demanda del Tablero General se ha calculado considerando las cargas normales de alumbrado y tomacorrientes de los módulos proyectados y de las aulas existentes, se incluye también las cargas especiales como la iluminación exterior. Máxima demanda = 9.56 Kw

2. MONTO DE EJECUCIÓN DE OBRA

El monto de ejecución de obra asciende a S/ 6,785,199.40 (Seis Millones Setecientos Ochenta y Cinco Mil Ciento Noventa y Nueve con 40/100) Soles con precios vigentes al mes de julio del 2022 incluyendo obras civiles, Gastos Generales, Utilidad.

RESUMEN DE EJECUCIÓN DE OBRA	
1 OBRAS CIVILES	
Estructuras	S/ 3,056,779.06
Arquitectura	S/ 1,292,175.98
Inst. Sanitarias	S/ 381,701.15
Inst. Eléctricas	S/ 134,070.90
Mitigación Ambiental	S/ 23,175.04
COSTO DIRECTO	S/ 4,887,902.13
GG	S/ 373,476.64
UTIL	S/ 488,790.21
SUB TOTAL	S/ 5,750,168.98
IGV 18%	S/ 1,035,030.42
TOTAL	S/ 6,785,199.40



GOBIERNO REGIONAL
PIURA

"Año la Unidad, la Paz y el Desarrollo"
"Decenio de Igualdad de Oportunidades para Mujeres y Hombres"

h) ENTREGA PARCIAL DEL TERRENO

ENTREGA PARCIAL
No se ha previsto la entrega parcial del terreno.

i) ADELANTOS

La Entidad Entregará adelantos directos y adelantos de materiales o insumos, conforme a lo estipulado en el artículo 180°, 184° y 185° del RLCE.

• ADELANTO DIRECTO

Número de entregas del adelanto	Porcentaje del monto del contrato original	Tipo de garantía
1	10% del monto del contrato original	CONSTITUCIÓN DE FIDEICOMISO

Una vez suscrito el contrato de obra entre el contratista y la Entidad; esta última, tiene un plazo de treinta (30) días calendarios contados desde la firma de este para realizar los trámites correspondientes para la constitución del fideicomiso; y, de esta forma, el contratista poder recibir el adelanto directo.

El contrato de fideicomiso se comienza a elaborar una vez que el contratista haya cumplido con pagar la comisión de estructuración a favor de a la entidad fiduciaria, entendiéndose por constituido a partir de ese momento. Una vez constituido el fideicomiso, el contratista se obliga a pagar la comisión de administración; y, por su parte, la Entidad se responsabiliza por transferir, en dominio fiduciario, el monto del adelanto solicitado al patrimonio fideicometido.

El contratista se encuentra obligado a formar parte del contrato de fideicomiso en calidad de contratista interviniente. La entidad fiduciaria se encarga de realizar el pago al supervisor que designe, cuyo costo es asumido por el contratista interviniente.

Cuando el contratista solicite, además del adelanto directo, adelanto para materiales, insumos, equipamiento y mobiliario, dicho monto es transferido al patrimonio fideicometido.

Vencido el plazo para solicitar el adelanto no procede la solicitud.

• ADELANTO PARA MATERIALES E INSUMOS

Porcentaje del monto del contrato original	Tipo de garantía	Plazo de entrega de los adelantos	Plazo para que el contratista solicite la entrega del adelanto
20% del monto contractual	CONSTITUCIÓN DE FIDEICOMISO	Cinco (5) días calendarios previos a la fecha prevista en el calendario de adquisición de materiales o insumos para cada adquisición.	20 días calendarios anteriores al inicio del plazo antes mencionado





GOBIERNO REGIONAL
PIURA

"Año la Unidad, la Paz y el Desarrollo"
"Decenio de Igualdad de Oportunidades para Mujeres y Hombres"

En caso se solicite únicamente la entrega de adelanto de materiales e insumos, se considera lo dispuesto en el artículo 182 para su solicitud. La Entidad inicia el trámite para constituir el fideicomiso al día siguiente de presentada dicha solicitud.

j) **FORMA DE PAGO DE VALORIZACIONES**

Periodo de Valorización	Procedimiento y Plazos para la Valorización
Mensual	Se efectuara de acuerdo al Artículo 194° del Reglamento de la Ley de Contrataciones del Estado.

k) **DE LA RESPONSABILIDAD DEL CONTRATISTA POR VICIOS OCULTOS**

Plazo máximo de responsabilidad del contratista	Contabilizados a partir de la recepción de la obra
Siete (07) años	A partir de la conformidad de la recepción de la obra

l) **PLAZO PARA EL PAGO DEL SALDO DE LA LIQUIDACIÓN DEL CONTRATO DE OBRA.**

La Entidad o el contratista, según corresponda, deben efectuar el pago del monto correspondiente al saldo de la liquidación del contrato de obra en el plazo establecido según el siguiente cuadro, computados desde el día siguiente del consentimiento de la liquidación. Para tal efecto, la parte que solicita el pago debe presentar el comprobante de pago respectivo.

Plazo para el pago del saldo de la liquidación del contrato de obra
La Entidad considera el plazo de acuerdo a la disponibilidad presupuestaria.

m) **DOMICILIO PARA NOTIFICAR EN EJECUCION CONTRACTUAL.**

El postor ganador de la buena pro, considera un correo electrónico, a donde se le notificara todos los actos y actuaciones recaídos durante la ejecución contractual, como es el caso entre otros, de ampliaciones de plazo. Asimismo, señalará un domicilio legal en la Ciudad de Piura a donde se le notificaran los actos que tienen un procedimiento preestablecido de notificación, como es el caso de resolución o nulidad de contrato.

n) **CUADERNO DIGITAL DE OBRA**

El Cuaderno de Obra Digital es una herramienta informática desarrollada y administrada por el Organismo Supervisor de las Contrataciones del Estado (OSCE) que sustituye al cuaderno de obra físico con las características y formalidades establecidas en la normativa de Contrataciones del Estado.

El acceso y uso del Cuaderno de Obra Digital están sujetos a lo previsto en la Directiva N° 009-2020-OSCE/CD; y a lo establecido en los términos y condiciones de uso del mismo.

Dicho instrumento indispensable para el control de la obra y para la comunicación

Página 18 de 26





GOBIERNO REGIONAL
PIURA

"Año la Unidad, la Paz y el Desarrollo"
"Decenio de Igualdad de Oportunidades para Mujeres y Hombres"

entre la Entidad y el contratista, sustituye el cuaderno de obra físico que era vulnerable a riesgos de pérdida, deterioro o manipulación de información.

El registro del cuaderno de obra digital inicia en la fecha de entrega de terreno y culmina con el acto de recepción de obra. El inspector o supervisor, según corresponda, el residente responsable del registro ingresará a la plataforma digital mediante credenciales (usuario y contraseña) asegurando la intangibilidad de la información registrada.

Entre sus distintas funciones, destacan el registro y seguimiento de la información en tiempo real, el registro de línea de asientos, la integración con plataforma del SEACE, la búsqueda de asientos registrados y el acceso a otros actores para el seguimiento y monitoreo de la obra.

De igual modo se podrán adjuntar evidencias como fotos, planos, presupuestos y otros archivos que contribuyan a registrar los eventos más relevantes que se susciten durante la ejecución de la obra, además que dado que esta publicado en el internet, será de acceso permanente, es decir todos los días del año, durante las 24 horas.

La Entidad otorgará al Residente de obra el acceso al cuaderno digital de obra – CDA, creándole su usuario al residente de la obra, indicando los siguientes datos, e contratista para la firma del contrato debe presentar los datos del residente de la obra a fin de iniciar el proceso de creación de usuario de uso del cuaderno de obra digital.

DATOS PARA GENERAR USUARIO DEL CUADERNO DE OBRA DIGITAL – RESIDENTE DE OBRA		
NOMBRE Y APELLIDOS	:	
DNI	:	
CORREO ELECTRONICO	:	
TELEFONO	:	

o) **TRIBUTOS Y OTRAS OBLIGACIONES**

Serán de cargo del Contratista todos los tributos, contribuciones y gravámenes que le corresponden de acuerdo a Ley. Toda responsabilidad de carácter laboral y por el pago de aportaciones sociales es exclusivamente del contratista.





GOBIERNO REGIONAL
PIURA

"Año la Unidad, la Paz y el Desarrollo"
"Decenio de Igualdad de Oportunidades para Mujeres y Hombres"

B) CONSIDERACIONES ESPECÍFICAS

a) Perfil del postor

El postor, o sus integrantes del consorcio (de ser el caso), son personas naturales y/o jurídicas, debidamente constituidas bajo leyes generalmente aceptadas, deberán encontrarse inscritas en el RNP, como Ejecutores de Obras. No podrá estar inhabilitado para contratar con el Estado, ni por sanción de OSCE ni Judicialmente.

b) Del equipamiento

EQUIPAMIENTO MINIMO	CANT.
NIVEL TOPOGRAFICO	1.00
COMPACTADORA VIBRATORIA TIPO PLANCHA 7 HP	2.00
RODILLO LISO VIBRATORIO AUTOPROPULSADO 70 - 100 HP 7-9 ton	2.00
CARGADOR SOBRE LLANTAS DE 110-125 HP	2.00
WINCHE ELECTRICO 3.6 HP DE DOS BALDES	1.00
TRACTOR DE ORUGAS DE 190-240 HP	1.00
MOTONIVELADORA 125 HP	2.00
PLANCHA COMPACTADORA VIBRATORIO 4.0 HP	1.00
SOLDADORA ELECTRICA MONOFÁSICA ALTERNA 225"	1.00
VIBRADOR DE CONCRETO 4 HP 2.40"	1.00
MEZCLADORA CONCRETO TROMPO 9-11 P3	1.00

Respecto a los equipos solicitados en la relación de Equipamiento Estratégico, pueden contar con características superiores, en capacidad y potencia, (no es válido para la maquinaria y/o equipos donde se ha establecido un rango específico) a lo requerido sin que este genere mayor gasto a la entidad; de modo que permitan la correcta ejecución de las prestaciones a su cargo. Las cartas de compromiso de compra venta y/o alquiler serán firmadas por el representante legal y se acreditan a la firma de contrato.

c) Del plantel profesional

PERSONAL CLAVE:

N°	Cargo - rol del plantel profesional clave	Cant.
01	Ingeniero Residente de Obra.	01
02	Ingeniero Ambiental y/o Especialista en Medio Ambiente.	01
03	Ingeniero de Seguridad Industrial y Salud en el Trabajo.	01

PERSONAL NO CLAVE:

FORMACIÓN ACADÉMICA Y EXPERIENCIA DEL PERSONAL NO CLAVE: serán presentados antes del inicio de la obra:

N°	Cargo - rol del plantel profesional no clave	Formación Académica	Experiencia.
01	Ingeniero Asistente y de Valorizaciones	Ingeniero Civil (Título a Nombre de la Nación).	Deberá acreditar Veinticuatro (24) Meses de experiencia como Asistente de Obra y/o Asistente de Valorizaciones y/o Asistente de



GOBIERNO REGIONAL
PIURA

"Año la Unidad, la Paz y el Desarrollo"
"Decenio de Igualdad de Oportunidades para Mujeres y Hombres"

		obra y de valorizaciones en la Ejecución y/o Supervisión y/o Inspección de obras en general.
02	Maestro de Obra y/o Maestro Capataz General	Técnico de Construcción Civil Titulado a Nombre de la Nación o que haya culminado el Plan de Estudios del Título Profesional de Construcción Civil. Deberá Acreditar Veinticuatro (24) Meses de experiencia como Maestro de obra y/o Asistente Técnico en Construcción Civil y/o Asistente Técnico en la ejecución de obras en general.
03	Administrador de Obra	Licenciado en Ciencias Administrativas y/o Contador. Deberá Acreditar Veinticuatro (24) Meses de experiencia como Administrador de Obra y/o Administrador de Contrato en la ejecución de obras en general.

d) De la experiencia en la especialidad del ejecutor de obra

Acreditación del monto facturado acumulado	Se considera las siguientes obras similares
S/ 6,785,199.40 (Seis Millones Setecientos Ochenta y Cinco Mil Ciento Noventa y Nueve con 40/100), durante los diez (10) años anteriores.	SE CONSIDERARÁ OBRA SIMILAR A: MEJORAMIENTO Y/O AMPLIACIÓN Y/O CONSTRUCCIÓN Y/O CREACIÓN Y/O RENOVACIÓN Y/O REHABILITACIÓN Y/O RECONSTRUCCIÓN Y/O INSTALACION: DE COMPLEJOS DEPORTIVOS Y/O AREA DEPORTIVA Y/O SERVICIOS DEPORTIVOS Y/O LOSA DE RECREACIÓN Y/O MINICOMPLEJOS DEPORTIVOS Y/O PARQUES Y/O CENTROS RECREACIONALES Y/O COLISEOS Y/O MINI COLISEOS Y/O BIBLIOTECAS Y/O INFRAESTRUCTURA EDUCATIVA Y/O SERVICIOS EDUCATIVOS Y/O ESPACIOS PÚBLICOS MULTIUSOS.

e) Condiciones de los consorcios

De conformidad con el numeral 49.5 del artículo 49 del Reglamento, el área usuaria puede incluir lo siguiente:

- 1) El número máximo de consorciados es de dos (2) integrantes.
- 2) El porcentaje mínimo de participación de cada consorciado es de 20%.
- 3) El porcentaje mínimo de participación en la ejecución del contrato, para el integrante del consorcio que acredite mayor experiencia, es de 60%.

f) De las otras penalidades

- De acuerdo con el artículo 163 del Reglamento, se pueden establecer otras penalidades, distintas al retraso o mora, las cuales deben ser objetivas, razonables, congruentes y proporcionales con el objeto de la contratación.
- Según lo previsto en los artículos 190 y 191 del Reglamento, en este tipo de penalidades se deben incluir las siguientes:

Otras penalidades			
N°	Supuestos de aplicación de penalidad	Forma de cálculo	Procedimiento
1	Quando el personal acreditado permanece menos de sesenta (60) días desde el inicio de su participación en la ejecución del contrato o del íntegro del plazo de ejecución, si este es menor a los sesenta (60) días, de conformidad con las disposiciones establecidas en el numeral 190.2 del artículo 190 del Reglamento. Serán eximidos de la penalidad en los siguientes casos: <ul style="list-style-type: none">• Por fallecimiento del Profesional.• Por enfermedad que impida la permanencia del profesional sustentado con certificado médico, que podrá ser verificado por la Entidad.	CERO PUNTO SETENTA Y CINCO (0.75 UIT) por cada día de ausencia del personal en obra en el plazo previsto.	Según informe del SUPERVISOR DE LA OBRA



Handwritten signature

Handwritten signature

Handwritten signature



GOBIERNO REGIONAL DE PIURA
ADJUDICACIÓN SIMPLIFICADA N° 03-2023/GRP-ORA-CS-AS-1 DERIVADA DE LICITACIÓN PÚBLICA N°
19 -2022/GRP-ORA-CS-LP-1
BASES INTEGRADAS



GOBIERNO REGIONAL
PIURA

"Año la Unidad, la Paz y el Desarrollo"
"Decenio de Igualdad de Oportunidades para Mujeres y Hombres"

	<ul style="list-style-type: none">Despido del profesional por disposición de la Entidad.Cambio del profesional, por finalización del vínculo laboral.Cambio del profesional, cuando el inicio de la obra se haya postergado por más de 60 días entre el otorgamiento de la buena pro y la entrega del terreno."		
2	En caso el contratista incumpla con su obligación de ejecutar la prestación con el personal acreditado o debidamente sustituido.	UNA (1) UIT por cada día de ausencia del personal en obra.	Según informe del SUPERVISOR DE LA OBRA
3	SEGURIDAD DE OBRA Y SEÑALIZACIÓN. Cuando el Contratista no cuente con los dispositivos de seguridad en la obra, tanto peatonal, vehicular y bioseguridad incumpliendo las normas, además de las señalizaciones dentro del plazo establecido en las especificaciones técnicas y/o el contrato.	CERO PUNTO CINCO (0.5 UIT) por cada vez.	Según informe del SUPERVISOR DE OBRA.
4	INDUMENTARIA E IMPLEMENTOS DE PROTECCIÓN PERSONAL. Cuando el contratista no cumpla en dotar al personal los implementos o equipos básicos de protección personal, en la ejecución de la Obra, conforme lo establecido en la NORMA G.050. El contratista deberá cumplir obligatoriamente el Artículo 10° Equipos Básicos de Protección Personal (EPP) de la NORMA G.050 del Reglamento Nacional de Edificaciones. Uniforme. Protector o cascos de Seguridad tipo jockey contra impacto y/o descarga eléctrica. (Según sea el caso). Para identificar la categoría y ocupación de los trabajadores, los cascos de seguridad serán de colores específicos. Calzado de seguridad (botas de jébe, botines dieléctricos, botines de cuero) Según sea el caso. Protectores de Oídos, (Tapones de oído o auriculares) según sea el caso. Protectores Visuales (Gafas de seguridad, Pantallas de soldadura, etc.) según sea el caso. Arnés de Seguridad. Guantes de Seguridad según sea el caso (Dieléctricos, de Cuero o de plástico o jébe) Mascarilla anti polvo.	CERO PUNTO CINCO (0.5) UIT por cada vez.	Según informe del SUPERVISOR DE OBRA Y/O DIRECCION DE OBRAS
5	EQUIPOS DEL CONTRATISTA. Cuando el contratista no cuente con los equipos mínimos exigidos en el Expediente Técnico	CERO PUNTO CINCO (0.5) UIT por día.	Según informe del SUPERVISOR DE OBRA Y/O DIRECCION OBRAS.
6	INGRESO DE MATERIALES. - Cuando el Contratista ingrese materiales a la obra sin la autorización del supervisor y/o Inspector/Supervisor	CERO PUNTO CINCO (0.5) UIT por cada vez.	Según informe del SUPERVISOR DE OBRA Y/O DIRECCION OBRAS.
7	CALIDAD DE MATERIALES. Cuando el Contratista emplee materiales que no cumplan los requisitos de las especificaciones técnicas del expediente técnico y las normativas vigentes. EL CONTRATISTA deberá retirar dicho material y reemplazarlo por otro que cumpla con las especificaciones técnicas, siendo dicho reemplazo sin costo alguno para la Entidad. (Los originales de las pruebas deberán ser entregados en Liquidaciones de la entidad).	CERO PUNTO CINCO (0.5) UIT por cada vez.	Según informe del SUPERVISOR DE OBRA Y/O DIRECCION OBRAS.
8	ENTREGA DE INFORMACION INCOMPLETA. Cuando el Contratista entregue documentación incompleta perjudicando el trámite normal de los mismos (Anexo N° 01 Documentación a presentar en expediente de pago de Valorizaciones). La multa será por cada trámite documentaria.	CERO PUNTO CINCO (0.5) UIT	Según informe del SUPERVISOR DE OBRA Y/O DIRECCION OBRAS.
9	CALENDARIO VALORIZADO AL INICIO DEL PLAZO CONTRACTUAL. Cuando el Contratista no cumpla con entregar el Calendario Valorizado adecuado a la fecha de inicio del plazo contractual, en el plazo establecido por Ley.	CERO PUNTO CINCO (0.5) UIT.	Según informe del SUPERVISOR DE OBRA Y/O DIRECCION OBRAS.
10	CALENDARIO VALORIZADO POR AMPLIACIONES DE PLAZO, cuando el calendario de obra no se actualice por ampliaciones de plazo otorgadas según lo establecido en el art. 198 del RLCE. La multa diaria será de:	CERO PUNTO TRES (0.3) UIT por cada día de retraso.	Según informe del SUPERVISOR DE OBRA Y/O DIRECCION OBRAS.
11	PRUEBAS Y ENSAYOS. - Cuando el Contratista no realiza las pruebas y ensayos oportunamente solicitados por el supervisor o inspector.	CERO PUNTO CINCO (0.5) UIT por cada día.	Según informe del SUPERVISOR DE OBRA Y/O DIRECCION OBRAS.

Página 22 de 26



[Handwritten signature]

[Handwritten signature]

[Handwritten signature]



GOBIERNO REGIONAL DE PIURA
ADJUDICACIÓN SIMPLIFICADA N° 03-2023/GRP-ORA-CS-AS-1 DERIVADA DE LICITACIÓN PÚBLICA N°
19 -2022/GRP-ORA-CS-LP-1
BASES INTEGRADAS



GOBIERNO REGIONAL
PIURA

"Año la Unidad, la Paz y el Desarrollo"
"Decenio de Igualdad de Oportunidades para Mujeres y Hombres"

12	RESIDENTE DE OBRA. - Cuando el Residente de la Obra no se encuentra en forma permanente en la obra. La multa diaria será de	CERO PUNTO SETENTA Y CINCO (0.75) UIT por cada día de ausencia en obra.	Según informe del SUPERVISOR DE OBRA Y/O DIRECCION OBRAS.
13	PERSONAL DE DESAGREGADO DE GASTOS GENERALES. - cuando el personal establecido en los gastos generales del expediente técnico (sin incluir el Residente de obra), no se encuentra en forma permanente en la obra, DURANTE EL PLAZO señalado de acuerdo a su porcentaje de participación.	CERO PUNTO DOS (0.2) UIT por cada día de ausencia en obra.	Según informe del SUPERVISOR DE OBRA Y/O DIRECCION OBRAS.
14	"Entrega de los planos post construcción". Cuando el contratista no entrega en forma oportuna los planos post construcción (Máximo en un plazo de 15 días calendario culminada la obra), de tal manera que impide a la Comisión de Recepción de la obra, cumplir con sus funciones.	CERO PUNTO DOS (0.2) UIT por cada día de incumplimiento.	Según informe del SUPERVISOR DE LA OBRA.
15	El Contratista en caso de aprobación de Adicional de Obra en un plazo de (72) horas de ser notificado con Resolución, debe ampliar la Garantía por el 10% del Adicional aprobado. En caso de incumplimiento por parte del contratista se aplicará penalidad.	CERO PUNTO CINCO (0.5) UIT por cada día.	Según informe de la DIRECCION DE OBRAS
16	El incumplimiento de la exclusividad del Residente en la obra dará lugar a: que la entidad comunique al tribunal de contrataciones a fin de que se apertura el procedimiento sancionador, se solicitará el cambio inmediato del profesional y además se aplicará la penalidad establecida	CERO PUNTO TRES (0.3) UIT por cada día.	Según informe de la DIRECCION DE OBRAS

Para el caso de la multa considerada en el ítem 01, serán eximidos de la penalidad en los siguientes casos:

- Por fallecimiento del Profesional
- Por enfermedad que impida la permanencia del profesional sustentando con certificado médico, que podrá ser verificado por la Entidad.
- Despido del profesional por disposición de la Entidad.
- Cambio del Profesional, cuando el inicio de la obra se haya postergado por más de 60 días entre el otorgamiento de la buena pro y la entrega del terreno.

La presente tabla de penalidades consta de faltas, para cuya aplicación la Entidad procederá por única vez a notificar al Contratista sobre la falta cometida, de persistir la Entidad procederá efectuar la aplicación de la multa correspondiente en la orden de pago respectiva. Para la ejecución de la obra, se utilizará el personal calificado especificado en su Oferta, no estando permitido cambios, salvo por razones de fuerza mayor debidamente comprobados. Para este efecto, deberá proponer a la Entidad, con diez (10) días útiles de anticipación, el cambio de personal, a fin de obtener la aprobación del mencionado cambio.

Cabe precisar que la penalidad por mora y las otras penalidades, pueden alcanzar cada una un monto máximo equivalente al diez por ciento (10%) del monto del contrato vigente, o de ser el caso, del ítem que debió ejecutarse.

g) De las modalidades de ejecución

- No corresponde.

h) De la recepción de obra

Recepción de obra parcial / total
La recepción de la obra será total.



C) REQUISITOS DE CALIFICACION

A	CAPACIDAD TÉCNICA Y PROFESIONAL																								
A.1	EQUIPAMIENTO ESTRATÉGICO <u>Requisitos:</u> LISTADO DEL EQUIPAMIENTO ESTRATÉGICO PARA EJECUTAR LA OBRA OBJETO DE LA CONVOCATORIA. <table border="1"><thead><tr><th>EQUIPAMIENTO MINIMO</th><th>CANT.</th></tr></thead><tbody><tr><td>NIVEL TOPOGRAFICO</td><td>1.00</td></tr><tr><td>COMPACTADORA VIBRATORIA TIPO PLANCHA 7 HP</td><td>2.00</td></tr><tr><td>RODILLO LISO VIBRATORIO AUTOPROPULSADO 70 - 100 HP 7-9 ton</td><td>2.00</td></tr><tr><td>CARGADOR SOBRE LLANTAS DE 110-125 HP</td><td>2.00</td></tr><tr><td>WINCHE ELECTRICO 3.6 HP DE DOS BALDES</td><td>1.00</td></tr><tr><td>TRACTOR DE ORUGAS DE 190-240 HP</td><td>1.00</td></tr><tr><td>MOTONIVELADORA 125 HP</td><td>2.00</td></tr><tr><td>PLANCHA COMPACTADORA VIBRATORIO 4.0 HP</td><td>1.00</td></tr><tr><td>SOLDADORA ELECTRICA MONOFÁSICA ALTERNA 225"</td><td>1.00</td></tr><tr><td>VIBRADÓR DE CONCRETO 4 HP 2.40"</td><td>1.00</td></tr><tr><td>MEZCLADORA CONCRETO TROMPO 9-11 P3</td><td>1.00</td></tr></tbody></table> <u>Acreditación:</u> De conformidad con el numeral 49.3 del artículo 49 y el literal e) del numeral 139.1 del artículo 139 del Reglamento este requisito de calificación se acredita para la suscripción del contrato. Importante <i>No corresponde solicitar como equipamiento que el postor cuente con oficinas, locales u otros espacios físicos. Asimismo, no se puede requerir características, años de antigüedad y demás condiciones del equipamiento que no consten en el expediente técnico.</i>	EQUIPAMIENTO MINIMO	CANT.	NIVEL TOPOGRAFICO	1.00	COMPACTADORA VIBRATORIA TIPO PLANCHA 7 HP	2.00	RODILLO LISO VIBRATORIO AUTOPROPULSADO 70 - 100 HP 7-9 ton	2.00	CARGADOR SOBRE LLANTAS DE 110-125 HP	2.00	WINCHE ELECTRICO 3.6 HP DE DOS BALDES	1.00	TRACTOR DE ORUGAS DE 190-240 HP	1.00	MOTONIVELADORA 125 HP	2.00	PLANCHA COMPACTADORA VIBRATORIO 4.0 HP	1.00	SOLDADORA ELECTRICA MONOFÁSICA ALTERNA 225"	1.00	VIBRADÓR DE CONCRETO 4 HP 2.40"	1.00	MEZCLADORA CONCRETO TROMPO 9-11 P3	1.00
EQUIPAMIENTO MINIMO	CANT.																								
NIVEL TOPOGRAFICO	1.00																								
COMPACTADORA VIBRATORIA TIPO PLANCHA 7 HP	2.00																								
RODILLO LISO VIBRATORIO AUTOPROPULSADO 70 - 100 HP 7-9 ton	2.00																								
CARGADOR SOBRE LLANTAS DE 110-125 HP	2.00																								
WINCHE ELECTRICO 3.6 HP DE DOS BALDES	1.00																								
TRACTOR DE ORUGAS DE 190-240 HP	1.00																								
MOTONIVELADORA 125 HP	2.00																								
PLANCHA COMPACTADORA VIBRATORIO 4.0 HP	1.00																								
SOLDADORA ELECTRICA MONOFÁSICA ALTERNA 225"	1.00																								
VIBRADÓR DE CONCRETO 4 HP 2.40"	1.00																								
MEZCLADORA CONCRETO TROMPO 9-11 P3	1.00																								
A.2	CALIFICACIONES DEL PLANTEL PROFESIONAL CLAVE FORMACIÓN ACADÉMICA DEL PLANTEL PROFESIONAL CLAVE <u>Requisitos:</u> <table border="1"><thead><tr><th>N°</th><th>Cargo - rol del plantel profesional clave</th><th>Cant.</th><th>Formación académica</th><th>Grado o título profesional</th></tr></thead><tbody><tr><td>1</td><td>Ingeniero Residente de Obra</td><td>01</td><td>Ingeniero Civil y/o Arquitecto (Título a Nombre de la Nación)</td><td>Título profesional</td></tr><tr><td>2</td><td>Ingeniero Ambiental y/o Especialista en Medio Ambiente</td><td>01</td><td>Ingeniero Civil y/o Ingeniero Ambiental y/o Ingeniero de Gestión ambiental y/o Ingeniero Ambiental y de Recursos Ambientales y/o Ingeniero Ambiental y de Recursos Naturales (Título a Nombre de la Nación).</td><td>Título profesional</td></tr><tr><td>3</td><td>Ingeniero de Seguridad Industrial y Salud en el Trabajo</td><td>01</td><td>Ingeniero Civil y/o Ingeniero de Seguridad y/o Ingeniero Industrial (Título a Nombre de la Nación)</td><td>Título profesional</td></tr></tbody></table> <u>Acreditación:</u> De conformidad con el numeral 49.3 del artículo 49 y el literal e) del numeral 139.1 del artículo 139 del Reglamento este requisito de calificación se acredita para la suscripción del contrato.	N°	Cargo - rol del plantel profesional clave	Cant.	Formación académica	Grado o título profesional	1	Ingeniero Residente de Obra	01	Ingeniero Civil y/o Arquitecto (Título a Nombre de la Nación)	Título profesional	2	Ingeniero Ambiental y/o Especialista en Medio Ambiente	01	Ingeniero Civil y/o Ingeniero Ambiental y/o Ingeniero de Gestión ambiental y/o Ingeniero Ambiental y de Recursos Ambientales y/o Ingeniero Ambiental y de Recursos Naturales (Título a Nombre de la Nación).	Título profesional	3	Ingeniero de Seguridad Industrial y Salud en el Trabajo	01	Ingeniero Civil y/o Ingeniero de Seguridad y/o Ingeniero Industrial (Título a Nombre de la Nación)	Título profesional				
N°	Cargo - rol del plantel profesional clave	Cant.	Formación académica	Grado o título profesional																					
1	Ingeniero Residente de Obra	01	Ingeniero Civil y/o Arquitecto (Título a Nombre de la Nación)	Título profesional																					
2	Ingeniero Ambiental y/o Especialista en Medio Ambiente	01	Ingeniero Civil y/o Ingeniero Ambiental y/o Ingeniero de Gestión ambiental y/o Ingeniero Ambiental y de Recursos Ambientales y/o Ingeniero Ambiental y de Recursos Naturales (Título a Nombre de la Nación).	Título profesional																					
3	Ingeniero de Seguridad Industrial y Salud en el Trabajo	01	Ingeniero Civil y/o Ingeniero de Seguridad y/o Ingeniero Industrial (Título a Nombre de la Nación)	Título profesional																					





GOBIERNO REGIONAL
PIURA

"Año la Unidad, la Paz y el Desarrollo"
"Decenio de Igualdad de Oportunidades para Mujeres y Hombres"

Importante					
<ul style="list-style-type: none">El residente de la obra debe cumplir las calificaciones establecidas en el artículo 179 del Reglamento.					
A.3 EXPERIENCIA DEL PLANTEL PROFESIONAL CLAVE					
Requisitos:					
N°	Cargo - rol del plantel profesional clave	Tiempo de Experiencia	Cómputo de la Experiencia	Cargos/Puestos desempeñados	Especialidad Requerida
1	Ingeniero Residente de Obra	Tres (03) años	Cómputo de la experiencia requerida, desde la colegiatura	Residente de Obra y/o Jefe de Supervisión y/o Ingeniero Supervisor de Obra y/o Inspector de Obra y/o asistente de cualquiera de los cargos antes mencionados	Ejecución y/o Supervisión y/o Inspección de Obras iguales y/o similares.
2	Ingeniero Ambiental y/o Especialista en Medio Ambiente	Dos (02) años		Ingeniero en Medio Ambiente y/o Ingeniero de Impacto Ambiental y/o Experiencia en monitoreo y mitigación ambiental, mitigación ambiental y/o Especialista en Medio Ambiente y/o Especialista en Impacto Ambiental y/o Especialista Ambiental y/o Especialista en Mitigación Ambiental y/o Especialista del Control del Medio Ambiente y/o Ingeniero Ambiental y/o Ingeniero Especialista Ambiental y/o Ingeniero Especialista en Medio Ambiente y/o Ingeniero Especialista en Impacto Ambiental	Ejecución y/o Supervisión y/o Inspección de Obras en General
3	Ingeniero de Seguridad Industrial y Salud en el Trabajo	Dos (02) años		Ingeniero de Seguridad y/o Ingeniero de Seguridad y Salud en el trabajo y/o Ingeniero de Seguridad Industrial y de Salud en el trabajo y/o Especialista en Seguridad y Salud en el trabajo y/o Especialista en Seguridad Industrial y/o Jefe de Seguridad y Salud en el trabajo y/o Jefe de Seguridad Industrial y Salud y/o Especialista en Seguridad y/o Especialista en Seguridad y Medio Ambiente, y/o Jefe SSOMA y/o Ingeniero SSOMA y/o Supervisor SSOMA y/o especialista en prevención y/o prevencionista y/o especialista en impacto ambiental y seguridad y/o especialista en medio ambiente y seguridad	Ejecución y/o Supervisión y/o Inspección de Obras en General
Acreditación: De conformidad con el numeral 49.3 del artículo 49 y el literal e) del numeral 139.1 del artículo 139 del Reglamento este requisito de calificación se acredita para la suscripción del contrato.					
Importante El residente de la obra debe cumplir la experiencia mínima establecida en el artículo 179 del Reglamento.					
B EXPERIENCIA DEL POSTOR EN LA ESPECIALIDAD					
Requisitos: El postor debe acreditar un monto facturado acumulado equivalente a S/ 6,785,199.40 (Seis Millones Setecientos Ochenta y Cinco Mil Ciento Noventa y Nueve con 40/100) en la ejecución de obras similares, durante los 10 años anteriores a la fecha de la presentación de ofertas que se computarán desde la suscripción del acta de recepción de obra. Se considerará obra similar a: MEJORAMIENTO Y/O AMPLIACIÓN Y/O CONSTRUCCIÓN Y/O CREACIÓN Y/O RENOVACIÓN Y/O REHABILITACIÓN Y/O RECONSTRUCCIÓN Y/O INSTALACION: DE COMPLEJOS DEPORTIVOS Y/O AREA DEPORTIVA Y/O SERVICIOS DEPORTIVOS Y/O LOSA DE RECREACIÓN Y/O MINICOMPLEJOS DEPORTIVOS Y/O PARQUES Y/O CENTROS RECREACIONALES Y/O COLISEOS Y/O					



GOBIERNO REGIONAL
PIURA

"Año la Unidad, la Paz y el Desarrollo"
"Decenio de Igualdad de Oportunidades para Mujeres y Hombres"

**MINI COLISEOS Y/O BIBLIOTECAS Y/O INFRAESTRUCTURA EDUCATIVA Y/O SERVICIOS EDUCATIVOS
Y/O ESPACIOS PÚBLICOS MULTIUSOS.**

Acreditación:

La experiencia del postor se acreditará con copia simple de: (i) contratos y sus respectivas actas de recepción de obra; (ii) contratos y sus respectivas resoluciones de liquidación; o (iii) contratos y sus respectivas constancias de prestación o cualquier otra documentación¹ de la cual se desprenda fehacientemente que la obra fue concluida, así como el monto total que implicó su ejecución; correspondientes a un máximo de veinte (20) contrataciones.

En los casos que se acredite experiencia adquirida en consorcio, debe presentarse la promesa de consorcio o el contrato de consorcio del cual se desprenda fehacientemente el porcentaje de las obligaciones que se asumió en el contrato presentado; de lo contrario, no se computará la experiencia proveniente de dicho contrato.

Asimismo, cuando se presenten contratos derivados de procesos de selección convocados antes del 20.09.2012, la calificación se ceñirá al método descrito en la Directiva "Participación de Proveedores en Consorcio en las Contrataciones del Estado", debiendo presumirse que el porcentaje de las obligaciones equivale al porcentaje de participación de la promesa de consorcio o del contrato de consorcio. En caso que en dichos documentos no se consigne el porcentaje de participación se presumirá que las obligaciones se ejecutaron en partes iguales.

Si el titular de la experiencia no es el postor, consignar si dicha experiencia corresponde a la matriz en caso que el postor sea sucursal, o fue transmitida por reorganización societaria, debiendo acompañar la documentación sustentatoria correspondiente.

Si el postor acredita experiencia de otra persona jurídica como consecuencia de una reorganización societaria, debe presentar adicionalmente el Anexo N° 9.

Cuando los contratos presentados se encuentren expresados en moneda extranjera, debe indicarse el tipo de cambio venta publicado por la Superintendencia de Banca, Seguros y AFP correspondiente a la fecha de suscripción.

Sin perjuicio de lo anterior, los postores deben llenar y presentar el Anexo N° 10 referido a la experiencia del postor en la especialidad.

Importante

En el caso de consorcios, la calificación de la experiencia se realiza conforme a la Directiva "Participación de Proveedores en Consorcio en las Contrataciones del Estado".



¹ De acuerdo con la Opinión N° 185-2017/DTN "cualquier otra documentación", se entiende como tal a todo documento emitido por la Entidad contratante con ocasión de la ejecución de la obra que cumpla con demostrar de manera indubitable aquello que se acredita, por ejemplo mediante, las resoluciones de liquidación de obra, las actas de recepción de conformidad, entre otros.



CAPÍTULO IV FACTORES DE EVALUACIÓN

La evaluación se realiza sobre la base de cien (100) puntos.

Para determinar la oferta con el mejor puntaje y el orden de prelación de las ofertas, se considera lo siguiente:

FACTOR DE EVALUACIÓN	PUNTAJE / METODOLOGÍA PARA SU ASIGNACIÓN
A. PRECIO	
<u>Evaluación:</u> Se evaluará considerando el precio ofertado por el postor.	La evaluación consistirá en otorgar el máximo puntaje a la oferta de precio más bajo y se otorga a las demás ofertas puntajes inversamente proporcionales a sus respectivos precios, según la siguiente fórmula:
<u>Acreditación:</u> Se acreditará mediante el documento que contiene el precio de la oferta (Anexo N° 6).	$P_i = \frac{O_m \times PMP}{O_i}$ <p>I = Oferta Pi = Puntaje de la oferta a evaluar Oi = Precio i Om = Precio de la oferta más baja PMP = Puntaje máximo del precio</p>
	100 ¹⁸ puntos

¹⁸ De 88 a 100 puntos, en el caso de obras bajo la modalidad de ejecución llave en mano en las que se puede incluir adicionalmente el factor capacitación. De 83 a 100 puntos, si adicionalmente, se incluyen los factores de sostenibilidad ambiental y social e integridad en la contratación pública (cuando el valor referencial supere el monto establecido por la Ley de Presupuesto del Sector Público para la Adjudicación Simplificada).



CAPÍTULO V PROFORMA DEL CONTRATO

Importante

- Dependiendo del objeto del contrato, de resultar indispensable, puede incluirse cláusulas adicionales o la adecuación de las propuestas en el presente documento, las que en ningún caso pueden contemplar disposiciones contrarias a la normativa vigente ni a lo señalado en este capítulo.
- En el caso de contratación de obras por paquete, se debe suscribir un contrato por cada obra incluida en el paquete.

Conste por el presente documento, la contratación de la ejecución de la obra [CONSIGNAR LA DENOMINACIÓN DE LA CONVOCATORIA], que celebra de una parte [CONSIGNAR EL NOMBRE DE LA ENTIDAD], en adelante LA ENTIDAD, con RUC N° [.....], con domicilio legal en [.....], representada por [.....], identificado con DNI N° [.....], y de otra parte [.....], con RUC N° [.....], con domicilio legal en [.....], inscrita en la Ficha N° [.....] Asiento N° [.....] del Registro de Personas Jurídicas de la ciudad de [.....], debidamente representado por su Representante Legal, [.....], con DNI N° [.....], según poder inscrito en la Ficha N° [.....] Asiento N° [.....] del Registro de Personas Jurídicas de la ciudad de [.....], a quien en adelante se le denominará EL CONTRATISTA en los términos y condiciones siguientes:

CLÁUSULA PRIMERA: ANTECEDENTES

Con fecha [.....], el órgano encargado de las contrataciones o comité de selección, según corresponda, adjudicó la buena pro de la **ADJUDICACIÓN SIMPLIFICADA N° [CONSIGNAR NOMENCLATURA DEL PROCEDIMIENTO DE SELECCIÓN]** para la contratación de la ejecución de la obra [CONSIGNAR LA DENOMINACIÓN DE LA CONVOCATORIA], a [INDICAR NOMBRE DEL GANADOR DE LA BUENA PRO], cuyos detalles e importe constan en los documentos integrantes del presente contrato.

CLÁUSULA SEGUNDA: OBJETO

El presente contrato tiene por objeto [CONSIGNAR EL OBJETO DE LA CONTRATACIÓN].

CLÁUSULA TERCERA: MONTO CONTRACTUAL

El monto total del presente contrato asciende a [CONSIGNAR MONEDA Y MONTO], que incluye todos los impuestos de Ley.

Este monto comprende el costo de la ejecución de la obra, todos los tributos, seguros, transporte, inspecciones, pruebas y, de ser el caso, los costos laborales conforme a la legislación vigente, así como cualquier otro concepto que pueda tener incidencia sobre la ejecución de la prestación materia del presente contrato.

CLÁUSULA CUARTA: DEL PAGO¹⁹

LA ENTIDAD se obliga a pagar la contraprestación a EL CONTRATISTA en [INDICAR MONEDA], en periodos de valorización [CONSIGNAR MENSUALES U OTRO TIPO DE PERIODO], conforme a lo previsto en la sección específica de las bases. Asimismo, LA ENTIDAD o EL CONTRATISTA, según corresponda, se obligan a pagar el monto correspondiente al saldo de la liquidación del contrato de obra, en el plazo de [CONSIGNAR PLAZO EN DÍAS] días calendario, computados desde el día siguiente del consentimiento de la liquidación.

En caso de retraso en el pago de las valorizaciones, por razones imputables a LA ENTIDAD, EL

¹⁹ En cada caso concreto, dependiendo de la naturaleza del contrato, podrá adicionarse la información que resulte pertinente a efectos de generar el pago.



CONTRATISTA tiene derecho al reconocimiento de los intereses legales efectivos, de conformidad con el artículo 39 de la Ley de Contrataciones del Estado y los artículos 1244, 1245 y 1246 del Código Civil. Para tal efecto, se formulará una valorización de intereses y el pago se efectuará en las valorizaciones siguientes.

CLÁUSULA QUINTA: DEL PLAZO DE LA EJECUCIÓN DE LA PRESTACIÓN

El plazo de ejecución del presente contrato es de [.....] días calendario, el mismo que se computa desde el día siguiente de cumplidas las condiciones previstas en el artículo 176 del Reglamento.

CLÁUSULA SEXTA: PARTES INTEGRANTES DEL CONTRATO

El presente contrato está conformado por las bases integradas, la oferta ganadora, así como los documentos derivados del procedimiento de selección que establezcan obligaciones para las partes.

CLÁUSULA SÉTIMA: GARANTÍAS

EL CONTRATISTA entregó al perfeccionamiento del contrato la respectiva garantía incondicional, solidaria, irrevocable, y de realización automática en el país al solo requerimiento, a favor de LA ENTIDAD, por los conceptos, montos y vigencias siguientes:

En el caso que corresponda, consignar lo siguiente:

- Garantía fiel cumplimiento por prestaciones accesorias: [CONSIGNAR EL MONTO], a través de la [INDICAR EL TIPO DE GARANTÍA PRESENTADA] N° [INDICAR NÚMERO DEL DOCUMENTO] emitida por [SEÑALAR EMPRESA QUE LA EMITE], la misma que debe mantenerse vigente hasta el cumplimiento total de las obligaciones garantizadas.

CLÁUSULA OCTAVA: EJECUCIÓN DE GARANTÍAS POR FALTA DE RENOVACIÓN

LA ENTIDAD puede solicitar la ejecución de las garantías cuando EL CONTRATISTA no las hubiere renovado antes de la fecha de su vencimiento, conforme a lo dispuesto en el literal a) del numeral 155.1 del artículo 155 del Reglamento de la Ley de Contrataciones del Estado.

CLÁUSULA NOVENA: FIDEICOMISO DE ADELANTO DE OBRA

Para la administración de los adelantos destinados a la ejecución de la obra, se constituirá un fideicomiso conforme a lo establecido en los artículos 184 y 185 del Reglamento. El procedimiento para la solicitud y entrega de los adelantos se rige por lo dispuesto en dichos artículos.

CLÁUSULA DECIMA: ADELANTO DIRECTO

La Entidad otorgará UN adelanto directo por el 10% del monto del contrato original.

El contratista debe solicitar formalmente el ADELANTO dentro de los ocho (8) días siguientes a la suscripción del contrato, adjuntando a su solicitud la garantía por adelantos²⁰ mediante carta fianza o póliza de caución y el comprobante de pago correspondiente. La Entidad debe entregar el monto solicitado dentro de los siete (7) días contados a partir del día siguiente de recibida la solicitud del contratista.

Vencido el plazo para solicitar el adelanto no procede la solicitud.

CLÁUSULA UNDÉCIMA: ADELANTO PARA MATERIALES E INSUMOS

La Entidad otorgará adelantos para materiales e insumos por el 20% del monto del contrato original, conforme al calendario de adquisición de materiales e insumos presentado por el contratista.

²⁰ De conformidad con el artículo 153 del Reglamento, esta garantía debe ser emitida por idéntico monto y un plazo mínimo de vigencia de tres (3) meses, renovable por un plazo idéntico hasta la amortización total del adelanto otorgado. Cuando el plazo de ejecución contractual sea menor a tres (3) meses, las garantías pueden ser emitidas con una vigencia menor, siempre que cubra la fecha prevista para la amortización total del adelanto otorgado.



La entrega de los adelantos se realizará en un plazo de 5 días calendario previos a la fecha prevista en el calendario de adquisición de materiales e insumos para cada adquisición, con la finalidad que EL CONTRATISTA pueda disponer de los materiales e insumos en la oportunidad prevista en el calendario de avance de obra valorizado. Para tal efecto, EL CONTRATISTA debe solicitar la entrega del adelanto en un plazo de 20 días calendario anteriores al inicio del plazo antes mencionado, adjuntando a su solicitud la garantía por adelantos²¹ mediante carta fianza o póliza de caución y el comprobante de pago respectivo.

CLÁUSULA DUODÉCIMA: CONFORMIDAD DE LA OBRA

La conformidad de la obra será dada con la suscripción del Acta de Recepción de Obra.

CLÁUSULA DÉCIMA TERCERA: DECLARACIÓN JURADA DEL CONTRATISTA

EL CONTRATISTA declara bajo juramento que se compromete a cumplir las obligaciones derivadas del presente contrato, bajo sanción de quedar inhabilitado para contratar con el Estado en caso de incumplimiento.

CLÁUSULA DÉCIMA CUARTA: ASIGNACIÓN DE RIESGOS DEL CONTRATO DE OBRA

Anexo N° 03

Formato para asignar los riesgos

1. NÚMERO Y FECHA DEL DOCUMENTO		Número	N° 001-2022	2. DATOS GENERALES DEL PROYECTO		Nombre del Proyecto	"CREACION DEL MN COMPLEJO DEPORTIVO EN LA URS LOS CLAVILES - DISTRITO DE VENTISEROS DE OCTUBRE - PROVINCIA DE PIURA - REGION PIURA" CÓDIGO ÚNICO 2387674		
		Fecha	Agosto 2022			Ubicación Geográfica	MZ. PLOTE 1, URS LOS CLAVILES-DISTRITO DE VENTISEROS DE OCTUBRE- PIURA-PIURA		
3. INFORMACIÓN DEL RIESGO		4. PLAN DE RESPUESTA A LOS RIESGOS							
3.1 CÓDIGO DE RIESGO	3.2 DESCRIPCIÓN DEL RIESGO	3.3 PRIORIDAD DEL RIESGO	4.1 ESTRATEGIA SELECCIONADA				4.2 ACCIONES A REALIZAR EN EL MARCO DEL PLAN	4.3 RIESGO ASIGNADO A	
			Minimizar el riesgo	Evitar el riesgo	Aceptar el riesgo	Transferir el riesgo		Entidad	Contratista
R.01.01	Riesgo de que el levantamiento topográfico no se ajuste al terreno de trabajo	MODERADA			X		VERIFICACION DEL REPLANTEO, REALIZAR LEVANTAMIENTO DE PUNTOS TOPOGRAFICOS Y MEDIDAS REALES, ELABORACION DE PLANOS Y ACCIONES TECNICAS ADMINISTRATIVAS PARA SU APROBACION.	X	
R.02.01	Riesgo por la demora en el abastecimiento de insumos, materiales y herramientas	MODERADA		X			CUMPLIR CRONOGRAMA DE COMPRA DE MATERIALES; ACTIVAR PLAN DE ABASTECIMIENTO PROPIO DEL EJECUTOR.		X
R.02.02	Riesgo de encontrar estructuras durante el proceso de excavación y/o demolición, no consideradas en la partida correspondiente.	MODERADA	X				REPLANTEO DE CRONOGRAMA DE EJECUCION, EVALUACION DE TRABAJOS A EJECUTAR Y REALIZAR ACCIONES RESPECTIVAS	X	
R.02.03	Riesgo de inundación por deterioro y/o afectación de redes de agua y alcantarillado existente	MODERADA	X				COORDINAR CON LA EMPRESA PRESTADORA DEL SERVICIO; REPLANTEO DE LOS TRABAJOS; ACCIONES INMEDIATAS PARA CUMPLIR METAS.		X
R.02.04	Riesgo de mezcla de concreto de mala calidad en las cajas de encofrados.	MODERADA		X			SUPERVISAR Y DAR INSTRUCCION DEL CUIDADO QUE SE DEBE TENER CON LA MEZCLA DURANTE LA OPERACION.		X

²¹ De conformidad con el artículo 153 del Reglamento, esta garantía debe ser emitida por idéntico monto y un plazo mínimo de vigencia de tres (3) meses, renovable por un plazo idéntico hasta la amortización total del adelanto otorgado. Cuando el plazo de ejecución contractual sea menor a tres (3) meses, las garantías pueden ser emitidas con una vigencia menor, siempre que cubra la fecha prevista para la amortización total del adelanto otorgado.



GOBIERNO REGIONAL DE PIURA
ADJUDICACIÓN SIMPLIFICADA N° 03-2023/GRP-ORA-CS-AS-1 DERIVADA DE LICITACIÓN PÚBLICA N°
19 -2022/GRP-ORA-CS-LP-1
BASES INTEGRADAS

R.02.05	Riesgo vinculado al control de calidad	MODERADA		X			IMPLEMENTAR PROCEDIMIENTOS Y FORMATOS PARA EL CONTROL DE CALIDAD, CAPACITAR AL PERSONAL QUE REALIZARÁ LAS PRUEBAS, SUPERVISAR Y DAR INSTRUCCIÓN DEL CUIDADO QUE SE DEBE TENER CON LOS PROTOCOLOS.		X
R.04.01	Riesgo de encontrar material distinto al descrito en el estudio de suelos	ALTA PRIORIDAD		X			NUOVO ANÁLISIS GEOLOGICO DEL MATERIAL ENCONTRADO, EVALUACIÓN Y ACCIONES DE COORDINACIÓN CON EL SUPERVISOR, REPLANTEO DE CRONOGRAMA, REALIZAR EXPLORACIONES COMPLEMENTARIAS	X	
R.05.01	Riesgo de interferencias/sentido etadados	MODERADA			X		MONITOREO CONSTANTE Y PROSPECCIÓN, REPLANTEOS DE CRONOGRAMAS DE TRABAJO Y FRENTES DE TRABAJO, COORDINACIÓN CON LA ENTIDAD.		X
R.05.01	Inadecuado manejo de los residuos sólidos y líquidos durante la ejecución del proyecto.	MODERADA		X			DAR CUMPLIMIENTO A LAS RESPONSABILIDADES DE LOS COORDINADORES EN LOS DIFERENTES FRENTES DE TRABAJO, ELABORAR EL PLAN DE MONITOREO AMBIENTAL.		X
R.06.02	Riesgo de incumplimiento de la normativa ambiental al utilizar insumos distintos a los especificados en el expediente técnico.	ALTA PRIORIDAD		X			USO DE INSUMOS QUÍMICOS INDICADOS EN EL EXPEDIENTE TÉCNICO Y AUTORIZADOS POR NORMATIVAS NACIONALES.		X
R.06.03	Riesgo de contaminación acústica, polución.	MODERADA		X			MANTENIMIENTO DE MAQUINARIA, CUMPLIMIENTO DEL PLAN DE MANEJO AMBIENTAL, APLICACIÓN DE MONITOREOS AMBIENTALES.		X
R.07.01	Riesgo de paralización de trabajos debido al hallazgo de restos arqueológicos.	ALTA PRIORIDAD				X	IMPLEMENTAR UN PLAN DE MONITOREO ARQUEOLÓGICO, EN FORMA OPORTUNA Y EN FUNCIÓN DE UNA PROGRAMACIÓN ADECUADA, COORDINAR CON EL ÁREA COMPETENTE.		X
R.08.01	Riesgo de sismo.	MODERADA	X				IMPLEMENTAR UN PLAN DE CONTINGENCIA Y RESPUESTA ANTE EMERGENCIAS ADECUADO; PONER EN MARCHA EL MENCIONADO PLAN, CAPACITACIÓN DE PERSONAL PARA EMERGENCIAS.		X
R.08.02	El abrupto incremento de precipitaciones, provocando inundaciones que hacen requerir más días de trabajo para culminar el proyecto.	ALTA PRIORIDAD	X				DRENAJES ADECUADOS, MONITOREO CONSTANTE DE LOS FRENTES, ACCIONES COMPLEMENTARIAS; ESTUDIOS EN LA ZONA, IMPLEMENTACIÓN DE PLAN DE CONTINGENCIA FRENTE A DESASTRES NATURALES.		X
R.09.01	Riesgo de modificación de la normativa que genere alteraciones en la concepción del proyecto.	MODERADA			X		IMPLEMENTACIÓN DE LOS CAMBIOS, REPROGRAMACIÓN DE TRABAJOS, COORDINACIÓN CON LA SUPERVISIÓN DE ACCIONES A SEGUIR.	X	
R.10.01	Riesgo de accidentes de personal obrero y/o terceros.	ALTA PRIORIDAD				X	SEÑALIZACIÓN ADECUADA, PROCESOS ADECUADOS, IMPLEMENTACIÓN DEL PLAN DE SEGURIDAD, COORDINACIÓN CON A SEGURODORA.		X
R.11.01	Riesgo vinculado a accidentes eléctricos	ALTA PRIORIDAD		X			VERIFICACIÓN DEL CUMPLIMIENTO DE LAS ACTIVIDADES DESCRITAS EN EL PLAN DE SEGURIDAD; CAPACITACIÓN OBLIGATORIA DEL PERSONAL EN TRABAJOS ELÉCTRICOS; VIGILANCIA PERMANENTE DE TRABAJOS; AUTORIZACIÓN DE TRABAJOS MEDIANTE EL LLENADO DEL FORMULARIO DE PERMISO ESCRITO DE TRABAJOS DE ALTO RIESGO (ETEAR), CONCIERTIZACIÓN DIARIA (CHARLAS DE SEGURIDAD).		X
R.12.01	Riesgo vinculado a accidentes por el fuego	ALTA PRIORIDAD		X			COMPLEMENTACIÓN DEL PLAN DE SEGURIDAD ACORDE A TRABAJOS DE ACTIVIDADES RIESGO ELÉCTRICO, MONITOREOS, COORDINACIÓN CON EMPRESA A SEGURODORA, CHARLAS DE SEGURIDAD.		X
R.13.01	Riesgo vinculado a accidentes ocasionados por mobiliarios, equipamiento	MODERADA			X		IMPLEMENTACIÓN DE ACCIONES PARA LA REFABRICACIÓN DE MOBIILIARIO Y EQUIPAMIENTO, CUMPLIMIENTO DE LA NORMATIVIDAD VIGENTE.		X
R.14.01	Riesgo de paralización o retraso de las actividades por vandalismo y/o gremios	ALTA PRIORIDAD		X			REUNIONES DE COORDINACIÓN PREVIAS AL INICIO DEL PROYECTO CON LA POBLACIÓN BENEFICARIA Y SINDICATOS DEL ÁMBITO DEL PROYECTO. DIFUSIÓN EN MEDIOS DEL PROYECTO Y LA IMPORTANCIA DE SU EJECUCIÓN. COORDINACIÓN CON AUTORIDADES LOCALES PARA EL RESGUARDO PERMANENTE DEL PROYECTO.	X	X
R.15.01	Riesgo de paralización o retraso en el inicio al no contar con los permisos y licencias necesarias	ALTA PRIORIDAD		X			TRÁMITES OPORTUNOS; REPROGRAMACIÓN, COORDINACIÓN CON EL SUPERVISOR/PROYECTOS CON ENTIDADES CORRESPONDIENTES		X



CLÁUSULA DÉCIMA QUINTA: RESPONSABILIDAD POR VICIOS OCULTOS

Ni la suscripción del Acta de Recepción de Obra, ni el consentimiento de la liquidación del contrato de obra, enervan el derecho de LA ENTIDAD a reclamar, posteriormente, por defectos o vicios ocultos, conforme a lo dispuesto por los artículos 40 de la Ley de Contrataciones del Estado y 173 de su Reglamento.

El plazo máximo de responsabilidad de EL CONTRATISTA es de 7 AÑOS años, contados a partir de la conformidad de la recepción [INDICAR TOTAL O PARCIAL, SEGÚN CORRESPONDA] de la obra.

CLÁUSULA DÉCIMA SEXTA: PENALIDADES

Si EL CONTRATISTA incurre en retraso injustificado en la ejecución de las prestaciones objeto del contrato, LA ENTIDAD le aplica automáticamente una penalidad por mora por cada día de atraso, de acuerdo a la siguiente fórmula:

$$\text{Penalidad Diaria} = \frac{0.10 \times \text{monto vigente}}{F \times \text{plazo vigente en días}}$$

Donde:

F = 0.15 para plazos mayores a sesenta (60) días o;

F = 0.40 para plazos menores o iguales a sesenta (60) días.

El retraso se justifica a través de la solicitud de ampliación de plazo debidamente aprobado. Adicionalmente, se considera justificado el retraso y en consecuencia no se aplica penalidad, cuando EL CONTRATISTA acredite, de modo objetivamente sustentado, que el mayor tiempo transcurrido no le resulta imputable. En este último caso la calificación del retraso como justificado por parte de LA ENTIDAD no da lugar al pago de gastos generales ni costos directos de ningún tipo, conforme el numeral 162.5 del artículo 162 del Reglamento de la Ley de Contrataciones del Estado.

Adicionalmente a la penalidad por mora se aplicarán las siguientes penalidades:

Otras penalidades			
N°	Supuestos de aplicación de penalidad	Forma de cálculo	Procedimiento
1	<p>Cuando el personal acreditado permanece menos de sesenta (60) días desde el inicio de su participación en la ejecución del contrato o del íntegro del plazo de ejecución, si este es menor a los sesenta (60) días, de conformidad con las disposiciones establecidas en el numeral 190.2 del artículo 190 del Reglamento.</p> <p>Serán eximidos de la penalidad en los siguientes casos:</p> <ul style="list-style-type: none">• Por fallecimiento del Profesional.• Por enfermedad que impida la permanencia del profesional sustentado con certificado médico, que podrá ser verificado por la Entidad.• Despido del profesional por disposición de la Entidad.• Cambio del profesional, por finalización del vínculo laboral.• Cambio del profesional, cuando el inicio de la obra se haya postergado por más de 60 días entre el otorgamiento de la buena pro y la entrega del terreno."	<p>CERO PUNTO SETENTA Y CINCO (0.75 UIT) por cada día de ausencia del personal en obra en el plazo previsto.</p>	<p>Según informe del SUPERVISOR DE LA OBRA</p>
2	<p>En caso el contratista incumpla con su obligación de ejecutar la prestación con el personal acreditado o debidamente sustituido.</p>	<p>UNA (1) UIT por cada día de ausencia del personal en obra.</p>	<p>Según informe del SUPERVISOR DE LA OBRA</p>
3	<p>SEGURIDAD DE OBRA Y SEÑALIZACIÓN. Cuando el Contratista no cuente con los dispositivos de seguridad en la obra, tanto peatonal, vehicular y bioseguridad incumpliendo las normas, además de las señalizaciones dentro del plazo establecido en las especificaciones técnicas y/o el contrato.</p>	<p>CERO PUNTO CINCO (0.5 UIT) por cada vez.</p>	<p>Según informe del SUPERVISOR DE OBRA.</p>



GOBIERNO REGIONAL DE PIURA
ADJUDICACIÓN SIMPLIFICADA N° 03-2023/GRP-ORA-CS-AS-1 DERIVADA DE LICITACIÓN PÚBLICA N°
19-2022/GRP-ORA-CS-LP-1
BASES INTEGRADAS

4	<p>INDUMENTARIA E IMPLEMENTOS DE PROTECCIÓN PERSONAL.</p> <p>Cuando el contratista no cumpla en dotar al personal los implementos o equipos básicos de protección personal, en la ejecución de la Obra, conforme lo establecido en la NORMA G.050. El contratista deberá cumplir obligatoriamente el Artículo 10° Equipos Básicos de Protección Personal (EPP) de la NORMA G.050 del Reglamento Nacional de Edificaciones.</p> <p>Uniforme.</p> <p>Protector o cascos de Seguridad tipo jockey contra impacto y/o descarga eléctrica. (Según sea el caso). Para identificar la categoría y ocupación de los trabajadores, los cascos de seguridad serán de colores específicos.</p> <p>Calzado de seguridad (botas de jebe, botines dieléctricos, botines de cuero) Según sea el caso.</p> <p>Protectores de Oídos, (Tapones de oído o auriculares) según sea el caso.</p> <p>Protectores Visuales (Gafas de seguridad, Pantallas de soldadura, etc.) según sea el caso.</p> <p>Arnés de Seguridad.</p> <p>Guantes de Seguridad según sea el caso (Dieléctricos, de Cuero o de plástico o jebe)</p> <p>Mascarilla anti polvo.</p>	CERO PUNTO CINCO (0.5) UIT por cada vez.	Según informe del SUPERVISOR DE OBRA Y/O DIRECCION DE OBRAS
5	<p>EQUIPOS DEL CONTRATISTA.</p> <p>Cuando el contratista no cuente con los equipos mínimos exigidos en el Expediente Técnico</p>	CERO PUNTO CINCO (0.5) UIT por día.	Según informe del SUPERVISOR DE OBRA Y/O DIRECCION OBRAS.
6	<p>INGRESO DE MATERIALES. - Cuando el Contratista ingrese materiales a la obra sin la autorización del supervisor y/o Inspector/Supervisor</p>	CERO PUNTO CINCO (0.5) UIT por cada vez.	Según informe del SUPERVISOR DE OBRA Y/O DIRECCION OBRAS.
7	<p>CALIDAD DE MATERIALES.</p> <p>Cuando el Contratista emplee materiales que no cumplan los requisitos de las especificaciones técnicas del expediente técnico y las normativas vigentes. EL CONTRATISTA deberá retirar dicho material y reemplazarlo por otro que cumpla con las especificaciones técnicas, siendo dicho reemplazo sin costo alguno para la Entidad. (Los originales de las pruebas deberán ser entregados en Liquidaciones de la entidad).</p>	CERO PUNTO CINCO (0.5) UIT por cada vez.	Según informe del SUPERVISOR DE OBRA Y/O DIRECCION OBRAS.
8	<p>ENTREGA DE INFORMACION INCOMPLETA.</p> <p>Cuando el Contratista entregue documentación incompleta perjudicando el trámite normal de los mismos (Anexo N° 01 Documentación a presentar en expediente de pago de Valorizaciones). La multa será por cada tramite documentaria.</p>	CERO PUNTO CINCO (0.5) UIT	Según informe del SUPERVISOR DE OBRA Y/O DIRECCION OBRAS.
9	<p>CALENDARIO VALORIZADO AL INICIO DEL PLAZO CONTRACTUAL.</p> <p>Cuando el Contratista no cumpla con entregar el Calendario Valorizado adecuado a la fecha de inicio del plazo contractual, en el plazo establecido por Ley.</p>	CERO PUNTO CINCO (0.5) UIT.	Según informe del SUPERVISOR DE OBRA Y/O DIRECCION OBRAS.
10	<p>CALENDARIO VALORIZADO POR AMPLIACIONES DE PLAZO, cuando el calendario de obra no se actualice por ampliaciones de plazo otorgadas según lo establecido en el art. 198 del RLCE. La multa diaria será de:</p>	CERO PUNTO TRES (0.3) UIT por cada día de retraso.	Según informe del SUPERVISOR DE OBRA Y/O DIRECCION OBRAS.
11	<p>PRUEBAS Y ENSAYOS. - Cuando el Contratista no realiza las pruebas y ensayos oportunamente solicitados por el supervisor o inspector.</p>	CERO PUNTO CINCO (0.5) UIT por cada día.	Según informe del SUPERVISOR DE OBRA Y/O DIRECCION OBRAS.
12	<p>RESIDENTE DE OBRA. - Cuando el Residente de la Obra no se encuentra en forma permanente en la obra. La multa diaria será de</p>	CERO PUNTO SETENTA Y CINCO (0.75) UIT por cada día de ausencia en obra.	Según informe del SUPERVISOR DE OBRA Y/O DIRECCION OBRAS.
13	<p>PERSONAL DE DESAGREGADO DE GASTOS GENERALES. - cuando el personal establecido en los gastos generales del expediente técnico (sin incluir el Residente de obra), no se encuentra en forma permanente en la obra, DURANTE EL PLAZO señalado de acuerdo a su porcentaje de participación.</p>	CERO PUNTO DOS (0.2) UIT por cada día de ausencia en obra.	Según informe del SUPERVISOR DE OBRA Y/O DIRECCION OBRAS.
14	<p>"Entrega de los planos post construcción". Cuando el contratista no entrega en forma oportuna los planos post construcción (Máximo en un plazo de 15 días calendario culminada la obra), de tal manera que impide a la Comisión de Recepción de la obra, cumplir con sus funciones.</p>	CERO PUNTO DOS (0.2) UIT por cada día de incumplimiento.	Según informe del SUPERVISOR DE LA OBRA.
15	<p>El Contratista en caso de aprobación de Adicional de Obra en un plazo de (72) horas de ser notificado con Resolución, debe ampliar la Garantía por el 10% del Adicional aprobado. En caso de incumplimiento por parte del contratista se aplicará penalidad.</p>	CERO PUNTO CINCO (0.5) UIT por cada día.	Según informe de la DIRECCION DE OBRAS



16	El incumplimiento de la exclusividad del Residente en la obra dará lugar a: que la entidad comunique al tribunal de contrataciones a fin de que se apertura el procedimiento sancionador, se solicitará el cambio inmediato del profesional y además se aplicará la penalidad establecida	CERO PUNTO TRES (0.3) UIT por cada día.	Según informe de la DIRECCION DE OBRAS
----	-------------------------------------------------------------------------------------------------------------------------------------------------------------------------------------------------------------------------------------------------------------------------------------------	-----------------------------------------	----------------------------------------

Importante

De haberse previsto otras penalidades a las previstas, incluir los supuestos de aplicación de penalidad, la forma de cálculo de la penalidad para cada supuesto y el procedimiento mediante el cual se verifica el supuesto a penalizar, conforme el artículo 163 del Reglamento de la Ley de Contrataciones del Estado.

Estas penalidades se deducen de las valorizaciones o en la liquidación final, según corresponda; o si fuera necesario, se cobra del monto resultante de la ejecución de la garantía de fiel cumplimiento.

La penalidad por mora y las otras penalidades pueden alcanzar cada una un monto máximo equivalente al diez por ciento (10%) del monto del contrato vigente, o de ser el caso, del ítem que debió ejecutarse.

Cuando se llegue a cubrir el monto máximo de la penalidad por mora o el monto máximo para otras penalidades, LA ENTIDAD puede resolver el contrato por incumplimiento.

CLÁUSULA DÉCIMA SETIMA: RESOLUCIÓN DEL CONTRATO

Cualquiera de las partes puede resolver el contrato, de conformidad con el numeral 32.3 del artículo 32 y artículo 36 de la Ley de Contrataciones del Estado, y el artículo 164 de su Reglamento. De darse el caso, LA ENTIDAD procederá de acuerdo a lo establecido en los artículos 165 y 207 del Reglamento de la Ley de Contrataciones del Estado.

CLÁUSULA DÉCIMA OCTAVA: RESPONSABILIDAD DE LAS PARTES

Cuando se resuelva el contrato por causas imputables a algunas de las partes, se debe resarcir los daños y perjuicios ocasionados, a través de la indemnización correspondiente. Ello no obsta la aplicación de las sanciones administrativas, penales y pecuniarias a que dicho incumplimiento diere lugar, en el caso que éstas correspondan.

Lo señalado precedentemente no exime a ninguna de las partes del cumplimiento de las demás obligaciones previstas en el presente contrato.

CLÁUSULA DÉCIMA NOVENA: ANTICORRUPCIÓN

EL CONTRATISTA declara y garantiza no haber, directa o indirectamente, o tratándose de una persona jurídica a través de sus socios, integrantes de los órganos de administración, apoderados, representantes legales, funcionarios, asesores o personas vinculadas a las que se refiere el artículo 7 del Reglamento de la Ley de Contrataciones del Estado, ofrecido, negociado o efectuado, cualquier pago o, en general, cualquier beneficio o incentivo ilegal en relación al contrato.

Asimismo, el CONTRATISTA se obliga a conducirse en todo momento, durante la ejecución del contrato, con honestidad, probidad, veracidad e integridad y de no cometer actos ilegales o de corrupción, directa o indirectamente o a través de sus socios, accionistas, participacionistas, integrantes de los órganos de administración, apoderados, representantes legales, funcionarios, asesores y personas vinculadas a las que se refiere el artículo 7 del Reglamento de la Ley de Contrataciones del Estado.

Además, EL CONTRATISTA se compromete a i) comunicar a las autoridades competentes, de manera directa y oportuna, cualquier acto o conducta ilícita o corrupta de la que tuviera conocimiento; y ii) adoptar medidas técnicas, organizativas y/o de personal apropiadas para evitar los referidos actos o prácticas.

Finalmente, EL CONTRATISTA se compromete a no colocar a los funcionarios públicos con los que deba interactuar, en situaciones reñidas con la ética. En tal sentido, reconoce y acepta la prohibición de ofrecerles a éstos cualquier tipo de obsequio, donación, beneficio y/o gratificación,



ya sea de bienes o servicios, cualquiera sea la finalidad con la que se lo haga.

CLÁUSULA VIGÉSIMA: MARCO LEGAL DEL CONTRATO

Sólo en lo no previsto en este contrato, en la Ley de Contrataciones del Estado y su Reglamento, en las directivas que emita el OSCE y demás normativa especial que resulte aplicable, serán de aplicación supletoria las disposiciones pertinentes del Código Civil vigente, cuando corresponda, y demás normas de derecho privado.

CLÁUSULA VIGÉSIMA PRIMERA: SOLUCIÓN DE CONTROVERSIAS²²

Las controversias que surjan entre las partes durante la ejecución del contrato se resuelven mediante conciliación o arbitraje, según el acuerdo de las partes.

Cualquiera de las partes tiene derecho a iniciar el arbitraje a fin de resolver dichas controversias dentro del plazo de caducidad previsto en la Ley de Contrataciones del Estado y su Reglamento.

Facultativamente, cualquiera de las partes tiene el derecho a solicitar una conciliación dentro del plazo de caducidad correspondiente, según lo señalado en el artículo 224 del Reglamento de la Ley de Contrataciones del Estado, sin perjuicio de recurrir al arbitraje, en caso no se llegue a un acuerdo entre ambas partes o se llegue a un acuerdo parcial. Las controversias sobre nulidad del contrato solo pueden ser sometidas a arbitraje.

El Laudo arbitral emitido es inapelable, definitivo y obligatorio para las partes desde el momento de su notificación, según lo previsto en el numeral 45.21 del artículo 45 de la Ley de Contrataciones del Estado.

CLÁUSULA VIGÉSIMA SEGUNDA: FACULTAD DE ELEVAR A ESCRITURA PÚBLICA

Cualquiera de las partes puede elevar el presente contrato a Escritura Pública corriendo con todos los gastos que demande esta formalidad.

CLÁUSULA VIGÉSIMA TERCERA: DOMICILIO PARA EFECTOS DE LA EJECUCIÓN CONTRACTUAL

Las partes declaran el siguiente domicilio para efecto de las notificaciones que se realicen durante la ejecución del presente contrato:

DOMICILIO DE LA ENTIDAD: [.....]

DOMICILIO DEL CONTRATISTA: [CONSIGNAR EL DOMICILIO SEÑALADO POR EL POSTOR GANADOR DE LA BUENA PRO AL PRESENTAR LOS REQUISITOS PARA EL PERFECCIONAMIENTO DEL CONTRATO]

La variación del domicilio aquí declarado de alguna de las partes debe ser comunicada a la otra parte, formalmente y por escrito, con una anticipación no menor de quince (15) días calendario.

De acuerdo con las bases integradas, la oferta y las disposiciones del presente contrato, las partes lo firman por duplicado en señal de conformidad en la ciudad de [.....] al [CONSIGNAR FECHA].

"LA ENTIDAD"

"EL CONTRATISTA"

²² De acuerdo con el numeral 225.3 del artículo 225 del Reglamento, las partes pueden recurrir al arbitraje ad hoc cuando las controversias deriven de procedimientos de selección cuyo valor referencial sea menor o igual a cinco millones con 00/100 soles (S/ 5 000 000,00).



Importante

Este documento puede firmarse digitalmente si ambas partes cuentan con firma digital, según la Ley N° 27269, Ley de Firmas y Certificados Digitales²³.

²³ Para mayor información sobre la normativa de firmas y certificados digitales ingresar a:
<https://www.indecopi.gob.pe/web/firmas-digitales/firmar-y-certificados-digitales>



CAPÍTULO VI CONSTANCIA DE PRESTACIÓN DE EJECUCIÓN DE OBRA

De conformidad con el artículo 169 del Reglamento, se deja expresa constancia de la culminación de la prestación derivada del contrato mencionado en el numeral 3 del presente documento.

1 DATOS DEL DOCUMENTO	Número del documento			
	Fecha de emisión del documento			

2 DATOS DEL CONTRATISTA	Nombre, denominación o razón social			
	RUC			
	EN CASO EL CONTRATISTA SEA UN CONSORCIO, ADEMÁS SE DEBERÁ REGISTRAR LA SIGUIENTE INFORMACIÓN:			
	Nombre o razón social del integrante del consorcio	RUC	%	Descripción de las obligaciones

3 DATOS DEL CONTRATO	Número del contrato			
	Tipo y número del procedimiento de selección			
	Descripción del objeto del contrato			
	Fecha de suscripción del contrato			
	Monto del contrato			

4 DATOS DE LA OBRA	Denominación de la obra			
	Ubicación de la obra (Región, Provincia y Distrito)			
	Nombres y apellidos del Supervisor de la Obra			
	Plazo de ejecución de la obra	Plazo original	días calendario	
		Ampliación(es) de plazo	días calendario	
		Total plazo	días calendario	
		Fecha de culminación de la obra		
		Fecha de recepción de la obra		
	Monto de la obra	Fecha de liquidación de la obra		
		Número de adicionales de obra		
		Monto total de los adicionales		
Número de deductivos				
	Monto total de los deductivos			



		Monto total de la obra (sólo componente de obra)	
--	--	--------------------------------------------------	--

5 APLICACIÓN DE PENALIDADES	Monto de las penalidades por mora	
	Monto de otras penalidades	
	Monto total de las penalidades aplicadas	

6 SOLUCIÓN DE CONTROVERSIAS DEL CONTRATO	Junta de Resolución de Disputas	Si		No	
	Arbitraje	Si		No	
	N° de arbitrajes				

7 DATOS DE LA ENTIDAD	Nombre de la Entidad	
	RUC de la Entidad	
	Nombres y apellidos del funcionario que emite la constancia	
	Cargo que ocupa en la Entidad	
	Teléfono de contacto	

8	
	NOMBRE, FIRMA Y SELLO DEL FUNCIONARIO COMPETENTE

[Handwritten signatures and initials in blue ink]



ANEXOS



ANEXO N° 1

DECLARACIÓN JURADA DE DATOS DEL POSTOR

Señores

COMITÉ DE SELECCIÓN

ADJUDICACIÓN SIMPLIFICADA N° [CONSIGNAR NOMENCLATURA DEL PROCEDIMIENTO]

Presente.-

El que se suscribe, [.....], postor y/o Representante Legal de [CONSIGNAR EN CASO DE SER PERSONA JURÍDICA], identificado con [CONSIGNAR TIPO DE DOCUMENTO DE IDENTIDAD] N° [CONSIGNAR NÚMERO DE DOCUMENTO DE IDENTIDAD], con poder inscrito en la localidad de [CONSIGNAR EN CASO DE SER PERSONA JURÍDICA] en la Ficha N° [CONSIGNAR EN CASO DE SER PERSONA JURÍDICA] Asiento N° [CONSIGNAR EN CASO DE SER PERSONA JURÍDICA], **DECLARO BAJO JURAMENTO** que la siguiente información se sujeta a la verdad:

Nombre, Denominación o Razón Social :			
Domicilio Legal :			
RUC :	Teléfono(s) :		
MYPE ²⁴	Sí	No	
Correo electrónico :			

Autorización de notificación por correo electrónico:

Autorizo que se notifiquen al correo electrónico indicado las siguientes actuaciones:

1. Solicitud de reducción de la oferta económica.
2. Solicitud de subsanación de los requisitos para perfeccionar el contrato.
3. Solicitud para presentar los documentos para perfeccionar el contrato, según orden de prelación, de conformidad con lo previsto en el artículo 141 del Reglamento.
4. Respuesta a la solicitud de acceso al expediente de contratación.

Asimismo, me comprometo a remitir la confirmación de recepción, en el plazo máximo de dos (2) días hábiles de recibida la comunicación.

[CONSIGNAR CIUDAD Y FECHA]

.....
Firma, Nombres y Apellidos del postor o Representante legal, según corresponda

Importante

La notificación dirigida a la dirección de correo electrónico consignada se entenderá válidamente efectuada cuando la Entidad reciba acuse de recepción.

²⁴ Esta información será verificada por la Entidad en la página web del Ministerio de Trabajo y Promoción del Empleo en la sección consulta de empresas acreditadas en el REMYPE en el link <http://www2.trabajo.gob.pe/servicios-en-linea-2-2/> y se tendrá en consideración, en caso el postor ganador de la buena pro solicite la retención del diez por ciento (10%) del monto del contrato, en calidad de garantía de fiel cumplimiento, según las condiciones previstas en el numeral 149.4 del artículo 149 y numeral 151.3 del artículo 151 del Reglamento. Asimismo, dicha información se tendrá en cuenta en caso de empate, conforme a lo previsto en el artículo 91 del Reglamento.



Importante

Cuando se trate de consorcios, la declaración jurada es la siguiente:

ANEXO N° 1

DECLARACIÓN JURADA DE DATOS DEL POSTOR

Señores

COMITÉ DE SELECCIÓN

ADJUDICACIÓN SIMPLIFICADA N° [CONSIGNAR NOMENCLATURA DEL PROCEDIMIENTO]

Presente.-

El que se suscribe, [...], representante común del consorcio [CONSIGNAR EL NOMBRE DEL CONSORCIO], identificado con [CONSIGNAR TIPO DE DOCUMENTO DE IDENTIDAD] N° [CONSIGNAR NÚMERO DE DOCUMENTO DE IDENTIDAD], **DECLARO BAJO JURAMENTO** que la siguiente información se sujeta a la verdad:

Datos del consorciado 1			
Nombre, Denominación o Razón Social :			
Domicilio Legal :			
RUC :	Teléfono(s) :		
MYPE ²⁵	Sí	No	
Correo electrónico :			

Datos del consorciado 2			
Nombre, Denominación o Razón Social :			
Domicilio Legal :			
RUC :	Teléfono(s) :		
MYPE ²⁶	Sí	No	
Correo electrónico :			

Datos del consorciado ...			
Nombre, Denominación o Razón Social :			
Domicilio Legal :			
RUC :	Teléfono(s) :		
MYPE ²⁷	Sí	No	
Correo electrónico :			

Autorización de notificación por correo electrónico:

Correo electrónico del consorcio:

Autorizo que se notifiquen al correo electrónico indicado las siguientes actuaciones:

²⁵ Esta información será verificada por la Entidad en la página web del Ministerio de Trabajo y Promoción del Empleo en la sección consulta de empresas acreditadas en el REMYPE en el link <http://www2.trabajo.gob.pe/servicios-en-linea-2-2/> y se tendrá en consideración, en caso el consorcio ganador de la buena pro solicite la retención del diez por ciento (10%) del monto del contrato, en calidad de garantía de fiel cumplimiento, según las condiciones previstas en el numeral 149.4 del artículo 149 y numeral 151.3 del artículo 151 del Reglamento. Asimismo, dicha información se tendrá en cuenta en caso de empate, conforme a lo previsto en el artículo 91 del Reglamento. Para dichos efectos, todos los integrantes del consorcio deben acreditar la condición de micro o pequeña empresa.

²⁶ Ibídem.

²⁷ Ibídem.



1. Solicitud de reducción de la oferta económica.
2. Solicitud de subsanación de los requisitos para perfeccionar el contrato.
3. Solicitud para presentar los documentos para perfeccionar el contrato, según orden de prelación, de conformidad con lo previsto en el artículo 141 del Reglamento.
4. Respuesta a la solicitud de acceso al expediente de contratación.

Asimismo, me comprometo a remitir la confirmación de recepción, en el plazo máximo de dos (2) días hábiles de recibida la comunicación.

[CONSIGNAR CIUDAD Y FECHA]

.....
**Firma, Nombres y Apellidos del representante
común del consorcio**

Importante

La notificación dirigida a la dirección de correo electrónico consignada se entenderá válidamente efectuada cuando la Entidad reciba acuse de recepción.



ANEXO N° 2

DECLARACIÓN JURADA (ART. 52 DEL REGLAMENTO DE LA LEY DE CONTRATACIONES DEL ESTADO)

Señores

COMITÉ DE SELECCIÓN

ADJUDICACIÓN SIMPLIFICADA N° [CONSIGNAR NOMENCLATURA DEL PROCEDIMIENTO]

Presente.-

Mediante el presente el suscrito, postor y/o Representante Legal de [CONSIGNAR EN CASO DE SER PERSONA JURÍDICA], declaro bajo juramento:

- i. No haber incurrido y me obligo a no incurrir en actos de corrupción, así como a respetar el principio de integridad.
- ii. No tener impedimento para postular en el procedimiento de selección ni para contratar con el Estado, conforme al artículo 11 de la Ley de Contrataciones del Estado.
- iii. Conocer las sanciones contenidas en la Ley de Contrataciones del Estado y su Reglamento, así como las disposiciones aplicables de la Ley N° 27444, Ley del Procedimiento Administrativo General.
- iv. Participar en el presente proceso de contratación en forma independiente sin mediar consulta, comunicación, acuerdo, arreglo o convenio con ningún proveedor; y, conocer las disposiciones del Decreto Legislativo N° 1034, Decreto Legislativo que aprueba la Ley de Represión de Conductas Anticompetitivas.
- v. Conocer, aceptar y someterme a las bases, condiciones y reglas del procedimiento de selección.
- vi. Ser responsable de la veracidad de los documentos e información que presento en el presente procedimiento de selección.
- vii. Comprometerme a mantener la oferta presentada durante el procedimiento de selección y a perfeccionar el contrato, en caso de resultar favorecido con la buena pro.

[CONSIGNAR CIUDAD Y FECHA]

.....
**Firma, Nombres y Apellidos del postor o
Representante legal, según corresponda**

Importante

En el caso de consorcios, cada integrante debe presentar esta declaración jurada, salvo que sea presentada por el representante común del consorcio.



ANEXO N° 3

DECLARACIÓN JURADA DE CUMPLIMIENTO DEL EXPEDIENTE TÉCNICO

Señores

COMITÉ DE SELECCIÓN

ADJUDICACIÓN SIMPLIFICADA N° [CONSIGNAR NOMENCLATURA DEL PROCEDIMIENTO]

Presente.-

Es grato dirigirme a usted, para hacer de su conocimiento que luego de haber examinado las bases y demás documentos del procedimiento de la referencia y, conociendo todos los alcances y las condiciones detalladas en dichos documentos, el postor que suscribe ofrece la ejecución de la obra [CONSIGNAR EL OBJETO DE LA CONVOCATORIA], de conformidad con el respectivo Expediente Técnico y las demás condiciones que se indican en el numeral 3.1 del Capítulo III de la sección específica de las bases y los documentos del procedimiento.

[CONSIGNAR CIUDAD Y FECHA]

.....
**Firma, Nombres y Apellidos del postor o
Representante legal o común, según corresponda**



ANEXO N° 4

DECLARACIÓN JURADA DE PLAZO DE EJECUCIÓN DE LA OBRA

Señores

COMITÉ DE SELECCIÓN

ADJUDICACIÓN SIMPLIFICADA N° [CONSIGNAR NOMENCLATURA DEL PROCEDIMIENTO]

Presente.-

Mediante el presente, con pleno conocimiento de las condiciones que se exigen en las bases del procedimiento de la referencia, me comprometo a ejecutar la obra [CONSIGNAR LA DENOMINACIÓN DE LA CONVOCATORIA] en el plazo de [CONSIGNAR EL PLAZO OFERTADO, EL CUAL DEBE SER EXPRESADO EN DÍAS CALENDARIO] días calendario.

[CONSIGNAR CIUDAD Y FECHA]

.....
Firma, Nombres y Apellidos del postor o
Representante legal o común, según corresponda



ANEXO N° 5

PROMESA DE CONSORCIO

(Sólo para el caso en que un consorcio se presente como postor)

Señores

COMITÉ DE SELECCIÓN

ADJUDICACIÓN SIMPLIFICADA N° [CONSIGNAR NOMENCLATURA DEL PROCEDIMIENTO]

Presente.-

Los suscritos declaramos expresamente que hemos convenido en forma irrevocable, durante el lapso que dure el procedimiento de selección, para presentar una oferta conjunta a la **ADJUDICACIÓN SIMPLIFICADA N° [CONSIGNAR NOMENCLATURA DEL PROCEDIMIENTO]**.

Asimismo, en caso de obtener la buena pro, nos comprometemos a formalizar el contrato de consorcio, de conformidad con lo establecido por el artículo 140 del Reglamento de la Ley de Contrataciones del Estado, bajo las siguientes condiciones:

a) Integrantes del consorcio

1. [NOMBRE, DENOMINACIÓN O RAZÓN SOCIAL DEL CONSORCIADO 1].
2. [NOMBRE, DENOMINACIÓN O RAZÓN SOCIAL DEL CONSORCIADO 2].

b) Designamos a [CONSIGNAR NOMBRES Y APELLIDOS DEL REPRESENTANTE COMÚN], identificado con [CONSIGNAR TIPO DE DOCUMENTO DE IDENTIDAD] N° [CONSIGNAR NÚMERO DE DOCUMENTO DE IDENTIDAD], como representante común del consorcio para efectos de participar en todos los actos referidos al procedimiento de selección, suscripción y ejecución del contrato correspondiente con [CONSIGNAR NOMBRE DE LA ENTIDAD].

Asimismo, declaramos que el representante común del consorcio no se encuentra impedido, inhabilitado ni suspendido para contratar con el Estado.

c) Fijamos nuestro domicilio legal común en [.....].

d) Las obligaciones que corresponden a cada uno de los integrantes del consorcio son las siguientes:

1. OBLIGACIONES DE [NOMBRE, DENOMINACIÓN O RAZÓN SOCIAL DEL CONSORCIADO 1] [%]²⁸

[DESCRIBIR LAS OBLIGACIONES DEL CONSORCIADO 1]

2. OBLIGACIONES DE [NOMBRE, DENOMINACIÓN O RAZÓN SOCIAL DEL CONSORCIADO 2] [%]²⁹

[DESCRIBIR LAS OBLIGACIONES DEL CONSORCIADO 2]

TOTAL OBLIGACIONES 100%³⁰

²⁸ Consignar únicamente el porcentaje total de las obligaciones, el cual debe ser expresado en número entero, sin decimales.

²⁹ Consignar únicamente el porcentaje total de las obligaciones, el cual debe ser expresado en número entero, sin decimales.

³⁰ Este porcentaje corresponde a la sumatoria de los porcentajes de las obligaciones de cada uno de los integrantes del consorcio.



[CONSIGNAR CIUDAD Y FECHA]

.....
Consortiado 1
Nombres, apellidos y firma del Consortiado 1
o de su Representante Legal
Tipo y N° de Documento de Identidad

.....
Consortiado 2
Nombres, apellidos y firma del Consortiado 2
o de su Representante Legal
Tipo y N° de Documento de Identidad

Importante

De conformidad con el artículo 52 del Reglamento, las firmas de los integrantes del consorcio deben ser legalizadas.



ANEXO N° 6

PRECIO DE LA OFERTA

ÍTEM N° [INDICAR NÚMERO]

Señores
COMITÉ DE SELECCIÓN
ADJUDICACIÓN SIMPLIFICADA N° [CONSIGNAR NOMENCLATURA DEL PROCEDIMIENTO]
Presente.-

Es grato dirigirme a usted, para hacer de su conocimiento que, de acuerdo con las bases, mi oferta es la siguiente:

CONCEPTO	PRECIO TOTAL
TOTAL	

El precio de la oferta [CONSIGNAR LA MONEDA DE LA CONVOCATORIA] incluye todos los tributos, seguros, transporte, inspecciones, pruebas y, de ser el caso, los costos laborales conforme a la legislación vigente, así como cualquier otro concepto que pueda tener incidencia sobre el costo de la obra a ejecutar; excepto la de aquellos postores que gocen de alguna exoneración legal, no incluirán en el precio de su oferta los tributos respectivos.

[CONSIGNAR CIUDAD Y FECHA]

.....
Firma, Nombres y Apellidos del postor o
Representante legal o común, según corresponda

Importante

- El postor debe adjuntar el desagregado de partidas que sustenta su oferta, tal como se muestra de manera referencial en el siguiente ejemplo:

N° ITEM	PARTIDA	UNIDAD	METRADO	PU	SUB TOTAL
1	Total costo directo (A)				
2	Gastos generales				
2.1	Gastos fijos				
2.2	Gastos variables				
	Total gastos generales (B)				
3	Utilidad (C)				
	SUBTOTAL (A+B+C)				



4	IGV ³¹	
5	Monto total de la oferta	

- En caso que el postor reduzca su oferta, según lo previsto en el artículo 68 del Reglamento, debe presentar nuevamente este Anexo.
- El postor que goce de alguna exoneración legal, debe indicar que su oferta no incluye el tributo materia de la exoneración, debiendo incluir el siguiente texto:
"Mi oferta no incluye [CONSIGNAR EL TRIBUTO MATERIA DE LA EXONERACIÓN]".
- De ser el caso, el análisis de precios unitarios y el detalle de los gastos generales fijos y variables no se presentan en la oferta, sino para el perfeccionamiento del contrato.

ANEXO N° 7

DECLARACIÓN JURADA DE CUMPLIMIENTO DE CONDICIONES PARA LA APLICACIÓN DE LA EXONERACIÓN DEL IGV

Señores

COMITÉ DE SELECCIÓN

ADJUDICACIÓN SIMPLIFICADA N° [CONSIGNAR NOMENCLATURA DEL PROCEDIMIENTO]

Presente.-

Mediante el presente el suscrito, postor y/o Representante Legal de [CONSIGNAR EN CASO DE SER PERSONA JURÍDICA], declaro bajo juramento que gozo del beneficio de la exoneración del IGV previsto en la Ley N° 27037, Ley de Promoción de la Inversión en la Amazonía, dado que cumplo con las condiciones siguientes:

- 1.- Que el domicilio fiscal de la empresa³² se encuentra ubicada en la Amazonía y coincide con el lugar establecido como sede central (donde tiene su administración y lleva su contabilidad);
- 2.- Que la empresa se encuentra inscrita en las Oficinas Registrales de la Amazonía (exigible en caso de personas jurídicas);
- 3.- Que, al menos el setenta por ciento (70%) de los activos fijos de la empresa se encuentran en la Amazonía; y
- 4.- Que la empresa no ejecuta obras fuera de la Amazonía.

[CONSIGNAR CIUDAD Y FECHA]

.....
Firma, Nombres y Apellidos del postor o Representante legal, según corresponda

³¹ Para el cálculo del IGV, aplica el redondeo previsto en la Resolución de Superintendencia SUNAT N° 025-2000/SUNAT o norma que la reemplace. En ese sentido, el porcentaje se calcula considerando dos (2) decimales. Para efectos del redondeo i) Si el primer decimal siguiente es inferior a cinco (5), el valor permanecerá igual, suprimiéndose los decimales posteriores y ii) Si el primer decimal siguiente es igual o superior a cinco (5), el valor será incrementado en un centésimo.

³² En el artículo 1 del "Reglamento de las Disposiciones Tributarias contenidas en la Ley de Promoción de la Inversión en la Amazonía" se define como "empresa" a las "Personas naturales, sociedades conyugales, sucesiones indivisas y personas consideradas jurídicas por la Ley del Impuesto a la Renta, generadoras de rentas de tercera categoría, ubicadas en la Amazonía. Las sociedades conyugales son aquellas que ejerzan la opción prevista en el Artículo 16 de la Ley del Impuesto a la Renta."



Importante

Cuando se trate de consorcios, esta declaración jurada será presentada por cada uno de los integrantes del consorcio, salvo que se trate de consorcios con contabilidad independiente, en cuyo caso debe ser suscrita por el representante común, debiendo indicar su condición de consorcio con contabilidad independiente y el número de RUC del consorcio.

[Handwritten signatures]



ANEXO N° 8

SOLICITUD DE BONIFICACIÓN DEL DIEZ POR CIENTO (10%) POR OBRAS EJECUTADAS FUERA DE LA PROVINCIA DE LIMA Y CALLAO (DE SER EL CASO, SOLO PRESENTAR ESTA SOLICITUD EN EL ÍTEM [INCLUIR EN CASO CORRESPONDA, EN PROCEDIMIENTOS POR RELACIÓN DE ÍTEMS, CONSIGNANDO EL N° DEL ÍTEM O ÍTEMS CUYO VALOR REFERENCIAL NO SUPERA LOS NOVECIENTOS MIL SOLES (S/ 900,000.00)])

Señores

COMITÉ DE SELECCIÓN

ADJUDICACIÓN SIMPLIFICADA N° [CONSIGNAR NOMENCLATURA DEL PROCEDIMIENTO]

Presente.-

Mediante el presente el suscrito, postor y/o Representante Legal de [CONSIGNAR EN CASO DE SER PERSONA JURIDICA], solicito la asignación de la bonificación del diez por ciento (10%) sobre el puntaje total en [CONSIGNAR EL ÍTEM O ÍTEMS, SEGÚN CORRESPONDA, EN LOS QUE SE SOLICITA LA BONIFICACIÓN] debido a que el domicilio de mi representada se encuentra ubicado en la provincia o provincia colindante donde se ejecuta la obra.

[CONSIGNAR CIUDAD Y FECHA]

.....
Firma, Nombres y Apellidos del postor o Representante legal, según corresponda

Importante

- Para asignar la bonificación, el órgano encargado de las contrataciones o comité de selección, según corresponda, verifica el domicilio consignado por el postor en el Registro Nacional de Proveedores (RNP).
- Para que el postor pueda acceder a la bonificación, debe cumplir con las condiciones establecidas en el literal f) del artículo 50 del Reglamento.



Importante

Cuando se trate de consorcios, la declaración jurada es la siguiente:

ANEXO N° 8

SOLICITUD DE BONIFICACIÓN DEL DIEZ POR CIENTO (10%) POR OBRAS EJECUTADAS FUERA DE LA PROVINCIA DE LIMA Y CALLAO (DE SER EL CASO, SOLO PRESENTAR ESTA SOLICITUD EN EL ÍTEM [INCLUIR EN CASO CORRESPONDA, EN PROCEDIMIENTOS POR RELACIÓN DE ÍTEMS, CONSIGNANDO EL N° DEL ÍTEM O ÍTEMS CUYO VALOR REFERENCIAL NO SUPERA LOS NOVECIENTOS MIL SOLES (S/ 900,000.00)])

Señores

COMITÉ DE SELECCIÓN

ADJUDICACIÓN SIMPLIFICADA N° [CONSIGNAR NOMENCLATURA DEL PROCEDIMIENTO]

Presente.-

Mediante el presente el que se suscribe, [...], representante común del consorcio [CONSIGNAR EL NOMBRE DEL CONSORCIO], solicito la asignación de la bonificación del diez por ciento (10%) sobre el puntaje total en [CONSIGNAR EL ÍTEM O ÍTEMS, SEGÚN CORRESPONDA, EN LOS QUE SE SOLICITA LA BONIFICACIÓN] debido a que los domicilios de todos los integrantes del consorcio se encuentran ubicados en la provincia o provincias colindantes donde se ejecuta la obra.

[CONSIGNAR CIUDAD Y FECHA]

.....
Firma, Nombres y Apellidos del representante común del consorcio

Importante

- Para asignar la bonificación, el órgano encargado de las contrataciones o comité de selección, según corresponda, verifica el domicilio consignado de los integrantes del consorcio, en el Registro Nacional de Proveedores (RNP).
- Para que un consorcio pueda acceder a la bonificación, cada uno de sus integrantes debe cumplir con las condiciones establecidas en el literal f) del artículo 50 del Reglamento.



ANEXO N° 9

DECLARACIÓN JURADA
(NUMERAL 49.4 DEL ARTÍCULO 49 DEL REGLAMENTO)

Señores

COMITÉ DE SELECCIÓN

ADJUDICACIÓN SIMPLIFICADA N° [CONSIGNAR NOMENCLATURA DEL PROCEDIMIENTO]
Presente.-

Mediante el presente el suscrito, postor y/o Representante Legal de [CONSIGNAR EN CASO DE SER PERSONA JURÍDICA], declaro que la experiencia que acredito de la empresa [CONSIGNAR LA DENOMINACIÓN DE LA PERSONA JURÍDICA] como consecuencia de una reorganización societaria, no se encuentra en el supuesto establecido en el numeral 49.4 del artículo 49 del Reglamento.

[CONSIGNAR CIUDAD Y FECHA]

.....
Firma, Nombres y Apellidos del postor o
Representante legal, según corresponda

Importante

A efectos de cautelar la veracidad de esta declaración, el postor puede verificar la información de la Relación de Proveedores Sancionados por el Tribunal de Contrataciones del Estado con Sanción Vigente en <http://portal.osce.gob.pe/rnp/content/relación-de-proveedores-sancionados>.

También le asiste dicha facultad al órgano encargado de las contrataciones o al órgano de la Entidad al que se le haya asignado la función de verificación de la oferta presentada por el postor ganador de la buena pro.



ANEXO N° 10

EXPERIENCIA DEL POSTOR EN LA ESPECIALIDAD

Señores

COMITÉ DE SELECCIÓN

ADJUDICACIÓN SIMPLIFICADA N° [CONSIGNAR NOMENCLATURA DEL PROCEDIMIENTO]
Presente.-

Mediante el presente, el suscrito detalla lo siguiente como EXPERIENCIA EN OBRAS SIMILARES:

N°	CLIENTE	OBJETO DEL CONTRATO	N° CONTRATO	FECHA DEL CONTRATO ³³	FECHA DE RECEPCIÓN DE LA OBRA	EXPERIENCIA ³⁴ DE: PROVENIENTE	MONEDA	IMPORTE ³⁵	TIPO DE CAMBIO VENTA ³⁶	MONTO FACTURADO ACUMULADO ³⁷
1										
2										
3										
4										
5										

³³ Se refiere a la fecha de suscripción del contrato.

³⁴ Si el titular de la experiencia no es el postor, consignar si dicha experiencia corresponde a la matriz en caso que el postor sea sucursal, o fue transmitida por reorganización societaria, debiendo acompañar la documentación sustentatoria correspondiente. Al respecto, según la Opinión N° 216-2017/DITN "Considerando que la sociedad matriz y la sucursal constituyen la misma persona jurídica, la sucursal puede acreditar como suya la experiencia de su matriz". Del mismo modo, según lo previsto en la Opinión N° 010-2013/DITN, "... en una operación de reorganización societaria que comprende tanto una fusión como una escisión, la sociedad resultante podrá acreditar como suya la experiencia de la sociedad incorporada o absorbida, que se extingue producto de la fusión; asimismo, si en virtud de la escisión se transfiere un bloque patrimonial consistente en una línea de negocio completa, la sociedad resultante podrá acreditar como suya la experiencia de la sociedad escindida, correspondiente a la línea de negocio transmitida. De esta manera, la sociedad resultante podrá emplear la experiencia transmitida, como consecuencia de la reorganización societaria antes descrita, en los futuros procesos de selección en los que participe".

³⁵ Se refiere al monto del contrato ejecutado incluido adicionales y reducciones, de ser el caso.

³⁶ El tipo de cambio venta debe corresponder al publicado por la SBS correspondiente a la fecha de suscripción del contrato.

³⁷ Consignar en la moneda establecida para el valor referencial.



N°	CLIENTE	OBJETO DEL CONTRATO	N° CONTRATO	FECHA DEL CONTRATO ³³	FECHA DE RECEPCIÓN DE LA OBRA	EXPERIENCIA PROVENIENTE ³⁴ DE:	MONEDA	IMPORTE ³⁵	TIPO DE CAMBIO VENTA ³⁶	MONTO FACTURADO ACUMULADO ³⁷
6										
7										
8										
9										
10										
TOTAL										

[CONSIGNAR CIUDAD Y FECHA]

.....
Firma, Nombres y Apellidos del postor o
Representante legal o común, según corresponda



ANEXO N° 11

SOLICITUD DE BONIFICACIÓN DEL CINCO POR CIENTO (5%) POR TENER LA CONDICIÓN DE MICRO Y PEQUEÑA EMPRESA

Señores

COMITÉ DE SELECCIÓN

ADJUDICACIÓN SIMPLIFICADA N° [CONSIGNAR NOMENCLATURA DEL PROCEDIMIENTO]

Presente.-

Mediante el presente el suscrito, postor y/o Representante legal de [CONSIGNAR EN CASO DE SER PERSONA JURÍDICA], solicito la asignación de la bonificación del cinco por ciento (5%) sobre el puntaje total obtenido, debido a que mi representada cuenta con la condición de micro y pequeña empresa.

[CONSIGNAR CIUDAD Y FECHA]

.....
Firma, Nombres y Apellidos del postor o Representante legal o común, según corresponda

Importante

- Para asignar la bonificación, el órgano encargado de las contrataciones o comité de selección, según corresponda, verifica la página web del Ministerio de Trabajo y Promoción del Empleo en la sección consulta de empresas acreditadas en el REMYPE en el link <http://www2.trabajo.gob.pe/servicios-en-linea-2-2/>.
- Para que un consorcio pueda acceder a la bonificación, cada uno de sus integrantes debe cumplir con la condición de micro y pequeña empresa.



ANEXO N° 12

**AUTORIZACIÓN DE NOTIFICACIÓN DE LA DECISIÓN DE LA ENTIDAD SOBRE LA
SOLICITUD DE AMPLIACIÓN DE PLAZO MEDIANTE MEDIOS ELECTRÓNICOS DE
COMUNICACIÓN**

(DOCUMENTO A PRESENTAR EN EL PERFECCIONAMIENTO DEL CONTRATO)

Señores

COMITÉ DE SELECCIÓN

ADJUDICACIÓN SIMPLIFICADA N° [CONSIGNAR NOMENCLATURA DEL PROCEDIMIENTO]
Presente.-

El que se suscribe, [.....], postor adjudicado y/o Representante Legal de [CONSIGNAR EN CASO DE SER PERSONA JURÍDICA], identificado con [CONSIGNAR TIPO DE DOCUMENTO DE IDENTIDAD] N° [CONSIGNAR NÚMERO DE DOCUMENTO DE IDENTIDAD], autorizo que durante la ejecución del contrato se me notifique al correo electrónico [INDICAR EL CORREO ELECTRÓNICO] lo siguiente:

✓ Notificación de la decisión de la Entidad respecto a la solicitud de ampliación de plazo.

[CONSIGNAR CIUDAD Y FECHA]

.....
**Firma, Nombres y Apellidos del postor o
Representante legal o común, según
corresponda**

Importante

La notificación de la decisión de la Entidad respecto a la solicitud de ampliación de plazo se efectúa por medios electrónicos de comunicación, siempre que se cuente con la autorización correspondiente y sea posible obtener un acuse de recibo a través del mecanismo utilizado.