

# BASES INTEGRADAS DE ADJUDICACIÓN SIMPLIFICADA PARA LA CONTRATACIÓN DEL SERVICIO DE CONSULTORÍA EN GENERAL

Aprobado mediante Directiva N° 001-2019-OSCE/CD



SUB DIRECCIÓN DE NORMATIVIDAD – DIRECCIÓN TÉCNICO NORMATIVA  
ORGANISMO SUPERVISOR DE LAS CONTRATACIONES DEL ESTADO - OSCE



### SIMBOLOGÍA UTILIZADA:

Nº	Símbolo	Descripción
1	[ABC] / [.....]	La información solicitada dentro de los corchetes sombreados debe ser completada por la Entidad durante la elaboración de las bases.
2	[ABC] / [.....]	Es una indicación, o información que deberá ser completada por la Entidad con posterioridad al otorgamiento de la buena pro para el caso específico de la elaboración de la PROFORMA DEL CONTRATO; o por los proveedores, en el caso de los ANEXOS de la oferta.
3	<div>Importante</div> <ul style="list-style-type: none"> <li>• Abc</li> </ul>	Se refiere a consideraciones importantes a tener en cuenta por el órgano encargado de las contrataciones o el comité de selección, según corresponda y por los proveedores.
4	<div>Advertencia</div> <ul style="list-style-type: none"> <li>• Abc</li> </ul>	Se refiere a advertencias a tener en cuenta por el órgano encargado de las contrataciones o comité de selección, según corresponda y por los proveedores.
5	<div>Importante para la Entidad</div> <ul style="list-style-type: none"> <li>• Xyz</li> </ul>	Se refiere a consideraciones importantes a tener en cuenta por el órgano encargado de las contrataciones o el comité de selección, según corresponda y deben ser eliminadas una vez culminada la elaboración de las bases.

### CARACTERÍSTICAS DEL DOCUMENTO:

Las bases estándar deben ser elaboradas en formato WORD, y deben tener las siguientes características:

Nº	Características	Parámetros
1	Márgenes	Superior : 2.5 cm      Inferior: 2.5 cm Izquierda: 2.5 cm      Derecha: 2.5 cm
2	Fuente	Arial
3	Estilo de Fuente	Normal: Para el contenido en general Cursiva: Para el encabezado y pie de página Para las Consideraciones importantes (Ítem 3 del cuadro anterior)
4	Color de Fuente	Automático: Para el contenido en general Azul : Para las Consideraciones importantes (Ítem 3 del cuadro anterior)
5	Tamaño de Letra	16 : Para las dos primeras hojas de las Secciones General y Específica 11 : Para el nombre de los Capítulos. 10 : Para el cuerpo del documento en general 9 : Para el encabezado y pie de página Para el contenido de los cuadros, pudiendo variar, según la necesidad 8 : Para las Notas al pie
6	Alineación	Justificada: Para el contenido en general y notas al pie. Centrada : Para la primera página, los títulos de las Secciones y nombres de los Capítulos)
7	Interlineado	Sencillo
8	Espaciado	Anterior : 0 Posterior : 0
9	Subrayado	Para los nombres de las Secciones y para resaltar o hacer hincapié en algún concepto

### INSTRUCCIONES DE USO:

- Una vez registrada la información solicitada dentro de los corchetes sombreados en gris, el texto deberá quedar en letra tamaño 10, con estilo normal, sin formato de negrita y sin sombrear.
- La nota **IMPORTANTE** no puede ser modificada ni eliminada en la Sección General. En el caso de la Sección Específica debe seguirse la instrucción que se indica en dicha nota.

Elaboradas en enero de 2019  
Modificadas en marzo, junio y diciembre de 2019, julio 2020, julio y diciembre 2021, junio y octubre de 2022





## **BASES INTEGRADAS DE ADJUDICACIÓN SIMPLIFICADA PARA LA CONTRATACIÓN DEL SERVICIO DE CONSULTORÍA EN GENERAL<sup>1</sup>**

### **ADJUDICACIÓN SIMPLIFICADA N° 10-2023-MPA/CS SEGUNDA CONVOCATORIA.**

**CONTRATACIÓN DEL SERVICIO DE CONSULTORÍA  
ELABORACIÓN DEL ESTUDIO DE PRE INVERSIÓN DE LA  
FICHA TÉCNICA ESTÁNDAR "MEJORAMIENTO DEL  
SERVICIO DE EDUCACION INICIAL, SERVICIO DE  
EDUCACION PRIMARIA Y SERVICIO DE EDUCACION  
SECUNDARIA EN I.E. 81023 NTRA. SRA. DE LOURDES DE  
CENTRO POBLADO PAIJAN, DISTRITO DE PAIJAN, DE LA  
PROVINCIA DE ASCOPE, DEL DEPARTAMENTO DE LA  
LIBERTAD"**

<sup>1</sup> Estas Bases se utilizarán para la contratación del servicio de consultoría en general. Para tal efecto, se deberá tener en cuenta la siguiente definición:

Consultoría en general: Servicios profesionales altamente calificados.



## DEBER DE COLABORACIÓN

La Entidad y todo proveedor que se someta a las presentes Bases, sea como participante, postor y/o contratista, deben conducir su actuación conforme a los principios previstos en la Ley de Contrataciones del Estado.

En este contexto, se encuentran obligados a prestar su colaboración al OSCE y a la Secretaría Técnica de la Comisión de Defensa de la Libre Competencia del INDECOPI, en todo momento según corresponda a sus competencias, a fin de comunicar presuntos casos de fraude, colusión y corrupción por parte de los funcionarios y servidores de la Entidad, así como los proveedores y demás actores que participan en el proceso de contratación.

De igual forma, deben poner en conocimiento del OSCE y a la Secretaría Técnica de la Comisión de Defensa de la Libre Competencia del INDECOPI los indicios de conductas anticompetitivas que se presenten durante el proceso de contratación, en los términos del Decreto Legislativo N° 1034, "Ley de Represión de Conductas Anticompetitivas", o norma que la sustituya, así como las demás normas de la materia.

La Entidad y todo proveedor que se someta a las presentes Bases, sea como participante, postor y/o contratista del proceso de contratación deben permitir al OSCE o a la Secretaría Técnica de la Comisión de Defensa de la Libre Competencia del INDECOPI el acceso a la información referida a las contrataciones del Estado que sea requerida, prestar testimonio o absolución de posiciones que se requieran, entre otras formas de colaboración.



## **SECCIÓN GENERAL**

### **DISPOSICIONES COMUNES DEL PROCEDIMIENTO DE SELECCIÓN**

(ESTA SECCIÓN NO DEBE SER MODIFICADA EN NINGÚN EXTREMO, BAJO SANCIÓN DE NULIDAD)

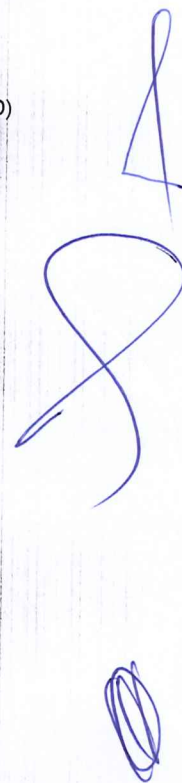



## CAPÍTULO I ETAPAS DEL PROCEDIMIENTO DE SELECCIÓN

### 1.1. REFERENCIAS

Cuando en el presente documento se mencione la palabra Ley, se entiende que se está haciendo referencia a la Ley N° 30225, Ley de Contrataciones del Estado, y cuando se mencione la palabra Reglamento, se entiende que se está haciendo referencia al Reglamento de la Ley de Contrataciones del Estado aprobado por Decreto Supremo N° 344-2018-EF.

Las referidas normas incluyen sus respectivas modificaciones, de ser el caso.

### 1.2. CONVOCATORIA

Se realiza a través de su publicación en el SEACE de conformidad con lo señalado en el artículo 54 del Reglamento, en la fecha señalada en el calendario del procedimiento de selección, debiendo adjuntar las bases y resumen ejecutivo.

### 1.3. REGISTRO DE PARTICIPANTES

El registro de participantes se realiza conforme al artículo 55 del Reglamento. En el caso de un consorcio, basta que se registre uno (1) de sus integrantes.

#### Importante

- Para registrarse como participante en un procedimiento de selección convocado por las Entidades del Estado Peruano, es necesario que los proveedores cuenten con inscripción vigente y estar habilitados ante el Registro Nacional de Proveedores (RNP) que administra el Organismo Supervisor de las Contrataciones del Estado (OSCE). Para obtener mayor información, se puede ingresar a la siguiente dirección electrónica: [www.rnp.gob.pe](http://www.rnp.gob.pe).
- Los proveedores que deseen registrar su participación deben ingresar al SEACE utilizando su Certificado SEACE (usuario y contraseña). Asimismo, deben observar las instrucciones señaladas en el documento de orientación "Guía para el registro de participantes electrónico" publicado en <https://www2.seace.gob.pe/>.
- En caso los proveedores no cuenten con inscripción vigente en el RNP y/o se encuentren inhabilitados o suspendidos para ser participantes, postores y/o contratistas, el SEACE restringirá su registro, quedando a potestad de estos intentar nuevamente registrar su participación en el procedimiento de selección en cualquier otro momento, dentro del plazo establecido para dicha etapa, siempre que haya obtenido la vigencia de su inscripción o quedado sin efecto la sanción que le impuso el Tribunal de Contrataciones del Estado.

### 1.4. FORMULACIÓN DE CONSULTAS Y OBSERVACIONES A LAS BASES

La formulación de consultas y observaciones a las bases se efectúa de conformidad con lo establecido en los numerales 72.1 y 72.2 del artículo 72 del Reglamento, así como el literal a) del artículo 89 del Reglamento.

#### Importante

No pueden formularse consultas ni observaciones respecto del contenido de una ficha de homologación aprobada. Las consultas y observaciones que se formulen sobre el particular, se tienen como no presentadas.



### 1.5. ABSOLUCIÓN DE CONSULTAS, OBSERVACIONES E INTEGRACIÓN DE BASES

La absolución de consultas, observaciones e integración de las bases se realizan conforme a las disposiciones previstas en el numeral 72.4 del artículo 72 y el literal a) del artículo 89 del Reglamento.

#### Importante

- *No se absolverán consultas y observaciones a las bases que se presenten en forma física.*
- *Cuando exista divergencia entre lo indicado en el pliego de absolución de consultas y observaciones y la integración de bases, prevalece lo absuelto en el referido pliego; sin perjuicio, del deslinde de responsabilidades correspondiente.*

### 1.6. FORMA DE PRESENTACIÓN DE OFERTAS

Las ofertas se presentan conforme lo establecido en el artículo 59 y en el artículo 90 del Reglamento.

Las declaraciones juradas, formatos o formularios previstos en las bases que conforman la oferta deben estar debidamente firmados por el postor (firma manuscrita o digital, según la Ley N° 27269, Ley de Firmas y Certificados Digitales<sup>2</sup>). Los demás documentos deben ser visados por el postor. En el caso de persona jurídica, por su representante legal, apoderado o mandatario designado para dicho fin y, en el caso de persona natural, por este o su apoderado. No se acepta el pegado de la imagen de una firma o visto. Las ofertas se presentan foliadas.

#### Importante

- *Los formularios electrónicos que se encuentran en el SEACE y que los proveedores deben llenar para presentar sus ofertas, tienen carácter de declaración jurada.*
- *En caso la información contenida en los documentos escaneados que conforman la oferta no coincida con lo declarado a través del SEACE, prevalece la información declarada en los documentos escaneados.*
- *No se tomarán en cuenta las ofertas que se presenten en físico a la Entidad.*

### 1.7. PRESENTACIÓN Y APERTURA DE OFERTAS

El participante presentará su oferta de manera electrónica a través del SEACE, desde las 00:01 horas hasta las 23:59 horas del día establecido para el efecto en el cronograma del procedimiento; adjuntando el archivo digitalizado que contenga los documentos que conforman la oferta de acuerdo a lo requerido en las bases.

El participante debe verificar antes de su envío, bajo su responsabilidad, que el archivo pueda ser descargado y su contenido sea legible.

#### Importante

*Los integrantes de un consorcio no pueden presentar ofertas individuales ni conformar más de un consorcio en un procedimiento de selección, o en un determinado ítem cuando se trate de procedimientos de selección según relación de ítems.*

En la apertura electrónica de la oferta técnica, el órgano encargado de las contrataciones o el comité de selección, según corresponda, verifica la presentación de lo exigido en la sección específica de las bases de conformidad con el numeral 81.2 del artículo 81 del Reglamento y

<sup>2</sup> Para mayor información sobre la normativa de firmas y certificados digitales ingresar a: <https://www.indecopi.gob.pe/web/firmas-digitales/firmar-y-certificados-digitales>



determina si las ofertas responden a las características y/o requisitos y condiciones de los Términos de Referencia, detallados en la sección específica de las bases. De no cumplir con lo requerido, la oferta se considera no admitida.

### 1.8. CALIFICACIÓN Y EVALUACIÓN DE LAS OFERTAS

La calificación y evaluación de los postores se realiza conforme los requisitos de calificación y factores de evaluación que se indican en la sección específica de las bases.

La evaluación técnica y económica se realiza sobre la base de:

Oferta técnica : 100 puntos  
Oferta económica : 100 puntos

#### 1.8.1 CALIFICACIÓN DE LAS OFERTAS TÉCNICAS

La calificación de las ofertas técnicas se realiza conforme a lo establecido en el numeral 82.1 del artículo 82 del Reglamento.

#### 1.8.2 EVALUACIÓN DE LAS OFERTAS TÉCNICAS

La evaluación de las ofertas técnicas se realiza conforme a lo establecido en los numerales 82.2 y 82.3 del artículo 82 del Reglamento.

#### 1.8.3 APERTURA Y EVALUACIÓN DE OFERTAS ECONÓMICAS

El órgano encargado de las contrataciones o el comité de selección, según corresponda, evalúa las ofertas económicas y determina el puntaje total de las ofertas de conformidad con el artículo 83 del Reglamento así como los coeficientes de ponderación previstos en la sección específica de las bases.

##### Importante

*En el caso de contratación de consultorías que se presten fuera de la provincia de Lima y Callao, cuyo valor estimado no supere los doscientos mil Soles (S/ 200,000.00), a solicitud del postor se asigna una bonificación equivalente al diez por ciento (10%) sobre el puntaje total obtenido por los postores con domicilio en la provincia donde prestará el servicio, o en las provincias colindantes, sean o no pertenecientes al mismo departamento o región. El domicilio es el consignado en la constancia de inscripción ante el RNP<sup>3</sup>. Lo mismo aplica en el caso de procedimientos de selección por relación de ítems, cuando algún ítem no supera el monto señalado anteriormente.*

### 1.9. SUBSANACIÓN DE LAS OFERTAS

La subsanación de las ofertas se sujeta a lo establecido en el artículo 60 del Reglamento. El plazo que se otorgue para la subsanación no puede ser inferior a un (1) día hábil.

La solicitud de subsanación se realiza de manera electrónica a través del SEACE y será remitida al correo electrónico consignado por el postor al momento de realizar su inscripción en el RNP, siendo su responsabilidad el permanente seguimiento de las notificaciones a dicho correo. La notificación de la solicitud se entiende efectuada el día de su envío al correo electrónico.

<sup>3</sup> La constancia de inscripción electrónica se visualizará en el portal web del Registro Nacional de Proveedores: [www.rnp.gob.pe](http://www.rnp.gob.pe)



La presentación de las subsanaciones se realiza a través del SEACE. No se tomará en cuenta la subsanación que se presente en físico a la Entidad.

#### 1.10. OTORGAMIENTO DE LA BUENA PRO

La buena pro se otorga luego de la evaluación correspondiente según lo indicado en el numeral 1.8.3 de la presente sección.

Previo al otorgamiento de la buena pro, el órgano encargado de las contrataciones o el comité de selección, según corresponda, aplica lo dispuesto en el artículo 68 del Reglamento, sobre el rechazo de las ofertas, de ser el caso.

En el supuesto que dos (2) o más ofertas empaten, el otorgamiento de la buena pro se efectúa observando estrictamente el orden señalado en el numeral 91.2 del artículo 91 del Reglamento.

El desempate mediante sorteo se realiza de manera electrónica a través del SEACE.

Definida la oferta ganadora, el órgano encargado de las contrataciones o el comité de selección, según corresponda, otorga la buena pro, mediante su publicación en el SEACE, incluyendo el cuadro comparativo y las actas debidamente motivadas de los resultados de la admisión, no admisión, calificación, descalificación, evaluación, rechazo y el otorgamiento de la buena pro.

#### 1.11. CONSENTIMIENTO DE LA BUENA PRO

Cuando se hayan presentado dos (2) o más ofertas, el consentimiento de la buena pro se produce a los cinco (5) días hábiles siguientes de la notificación de su otorgamiento, sin que los postores hayan ejercido el derecho de interponer el recurso de apelación.

En caso que se haya presentado una sola oferta, el consentimiento de la buena pro se produce el mismo día de la notificación de su otorgamiento.

El consentimiento del otorgamiento de la buena pro se publica en el SEACE al día hábil siguiente de producido.

##### Importante

*Una vez consentido el otorgamiento de la buena pro, el órgano encargado de las contrataciones o el órgano de la Entidad al que se haya asignado tal función realiza la verificación de la oferta presentada por el postor ganador de la buena pro conforme lo establecido en el numeral 64.6 del artículo 64 del Reglamento.*



## CAPÍTULO II SOLUCIÓN DE CONTROVERSIAS DURANTE EL PROCEDIMIENTO DE SELECCIÓN

### 2.1. RECURSO DE APELACIÓN

A través del recurso de apelación se pueden impugnar los actos dictados durante el desarrollo del procedimiento de selección hasta antes del perfeccionamiento del contrato.

El recurso de apelación se presenta ante la Entidad convocante, y es conocido y resuelto por su Titular, cuando el valor estimado sea igual o menor a cincuenta (50) UIT. Cuando el valor estimado sea mayor a dicho monto, el recurso de apelación se presenta ante y es resuelto por el Tribunal de Contrataciones del Estado.

En los procedimientos de selección según relación de ítems, el valor estimado total del procedimiento determina ante quién se presenta el recurso de apelación.

Los actos que declaren la nulidad de oficio, la cancelación del procedimiento de selección y otros actos emitidos por el Titular de la Entidad que afecten la continuidad de este, se impugnan ante el Tribunal de Contrataciones del Estado.

#### Importante

- Una vez otorgada la buena pro, el órgano encargado de las contrataciones o el comité de selección, según corresponda, está en la obligación de permitir el acceso de los participantes y postores al expediente de contratación, salvo la información calificada como secreta, confidencial o reservada por la normativa de la materia, a más tardar dentro del día siguiente de haberse solicitado por escrito.
- A efectos de recoger la información de su interés, los postores pueden valerse de distintos medios, tales como: (i) la lectura y/o toma de apuntes, (ii) la captura y almacenamiento de imágenes, e incluso (iii) pueden solicitar copia de la documentación obrante en el expediente, siendo que, en este último caso, la Entidad deberá entregar dicha documentación en el menor tiempo posible, previo pago por tal concepto.
- El recurso de apelación se presenta ante la Mesa de Partes del Tribunal o ante las oficinas desconcentradas del OSCE o en la Unidad de Trámite Documentario de la Entidad, según corresponda.

### 2.2. PLAZOS DE INTERPOSICIÓN DEL RECURSO DE APELACIÓN

La apelación contra el otorgamiento de la buena pro o contra los actos dictados con anterioridad a ella se interpone dentro de los cinco (5) días hábiles siguientes de haberse notificado el otorgamiento de la buena pro.

La apelación contra los actos dictados con posterioridad al otorgamiento de la buena pro, contra la declaración de nulidad, cancelación y declaratoria de desierto del procedimiento, se interpone dentro de los cinco (5) días hábiles siguientes de haberse tomado conocimiento del acto que se desea impugnar.



### CAPÍTULO III DEL CONTRATO

#### 3.1. PERFECCIONAMIENTO DEL CONTRATO

Los plazos y el procedimiento para perfeccionar el contrato se realiza conforme a lo indicado en el artículo 141 del Reglamento.

Para perfeccionar el contrato, el postor ganador de la buena pro debe presentar los documentos señalados en el artículo 139 del Reglamento y los previstos en la sección específica de las bases.

#### 3.2. GARANTÍAS

Las garantías que deben otorgar los postores y/o contratistas, según corresponda, son las de fiel cumplimiento del contrato y por los adelantos.

##### 3.2.1. GARANTÍA DE FIEL CUMPLIMIENTO

Como requisito indispensable para perfeccionar el contrato, el postor ganador debe entregar a la Entidad la garantía de fiel cumplimiento del mismo por una suma equivalente al diez por ciento (10%) del monto del contrato original. Esta se mantiene vigente hasta la conformidad de la recepción de la prestación a cargo del contratista.

##### 3.2.2. GARANTÍA DE FIEL CUMPLIMIENTO POR PRESTACIONES ACCESORIAS

En las contrataciones que conllevan la ejecución de prestaciones accesorias, tales como mantenimiento, reparación o actividades afines, se otorga una garantía adicional por una suma equivalente al diez por ciento (10%) del monto del contrato de la prestación accesorio, la misma que debe ser renovada periódicamente hasta el cumplimiento total de las obligaciones garantizadas.

##### Importante

- En los contratos cuyos montos sean iguales o menores a doscientos mil Soles (S/ 200,000.00), no corresponde presentar garantía de fiel cumplimiento de contrato ni garantía de fiel cumplimiento por prestaciones accesorias. Dicha excepción también aplica a los contratos derivados de procedimientos de selección por relación de ítems, cuando el monto del ítem adjudicado o la sumatoria de los montos de los ítems adjudicados no superen el monto señalado anteriormente, conforme a lo dispuesto en el literal a) del artículo 152 del Reglamento.
- En los contratos de consultoría en general que celebren las Entidades con las micro y pequeñas empresas, estas últimas pueden otorgar como garantía de fiel cumplimiento el diez por ciento (10%) del monto del contrato, porcentaje que es retenido por la Entidad durante la primera mitad del número total de pagos a realizarse, de forma prorrateada en cada pago, con cargo a ser devuelto a la finalización del mismo, conforme lo establecen los numerales 149.4 y 149.5 del artículo 149 del Reglamento y el numeral 151.2 del artículo 151 del Reglamento.

##### 3.2.3. GARANTÍA POR ADELANTO

En caso se haya previsto en la sección específica de las bases la entrega de adelantos, el contratista debe presentar una garantía emitida por idéntico monto conforme a lo estipulado en el artículo 153 del Reglamento.



### 3.3. REQUISITOS DE LAS GARANTÍAS

Las garantías que se presenten deben ser incondicionales, solidarias, irrevocables y de realización automática en el país, al solo requerimiento de la Entidad. Asimismo, deben ser emitidas por empresas que se encuentren bajo la supervisión directa de la Superintendencia de Banca, Seguros y Administradoras Privadas de Fondos de Pensiones y que cuenten con clasificación de riesgo B o superior. Asimismo, deben estar autorizadas para emitir garantías; o estar consideradas en la última lista de bancos extranjeros de primera categoría que periódicamente publica el Banco Central de Reserva del Perú.

#### Importante

*Corresponde a la Entidad verificar que las garantías presentadas por el postor ganador de la buena pro y/o contratista cumplan con los requisitos y condiciones necesarios para su aceptación y eventual ejecución, sin perjuicio de la determinación de las responsabilidades funcionales que correspondan.*

#### Advertencia

*Los funcionarios de las Entidades no deben aceptar garantías emitidas bajo condiciones distintas a las establecidas en el presente numeral, debiendo tener en cuenta lo siguiente:*

*1. La clasificadora de riesgo que asigna la clasificación a la empresa que emite la garantía debe encontrarse listada en el portal web de la SBS (<http://www.sbs.gob.pe/sistema-financiero/clasificadoras-de-riesgo>).*

*2. Se debe identificar en la página web de la clasificadora de riesgo respectiva, cuál es la clasificación vigente de la empresa que emite la garantía, considerando la vigencia a la fecha de emisión de la garantía.*

*3. Para fines de lo establecido en el artículo 148 del Reglamento, la clasificación de riesgo B, incluye las clasificaciones B+ y B.*

*4. Si la empresa que otorga la garantía cuenta con más de una clasificación de riesgo emitida por distintas empresas listadas en el portal web de la SBS, bastará que en una de ellas cumpla con la clasificación mínima establecida en el Reglamento.*

*En caso exista alguna duda sobre la clasificación de riesgo asignada a la empresa emisora de la garantía, se deberá consultar a la clasificadora de riesgos respectiva.*

*De otro lado, además de cumplir con el requisito referido a la clasificación de riesgo, a efectos de verificar si la empresa emisora se encuentra autorizada por la SBS para emitir garantías, debe revisarse el portal web de dicha Entidad (<http://www.sbs.gob.pe/sistema-financiero/relacion-de-empresas-que-se-encuentran-autorizadas-a-emitar-cartas-fianza>).*

*Los funcionarios competentes deben verificar la autenticidad de la garantía a través de los mecanismos establecidos (consulta web, teléfono u otros) por la empresa emisora.*

### 3.4. EJECUCIÓN DE GARANTÍAS.

La Entidad puede solicitar la ejecución de las garantías conforme a los supuestos contemplados en el artículo 155 del Reglamento.

### 3.5. ADELANTOS

La Entidad puede entregar adelantos directos al contratista, los que en ningún caso exceden en conjunto del treinta por ciento (30%) del monto del contrato original, siempre que ello haya sido previsto en la sección específica de las bases.



### 3.6. PENALIDADES

#### 3.6.1. PENALIDAD POR MORA EN LA EJECUCIÓN DE LA PRESTACIÓN

En caso de retraso injustificado del contratista en la ejecución de las prestaciones objeto del contrato, la Entidad le aplica automáticamente una penalidad por mora por cada día de atraso, de conformidad con el artículo 162 del Reglamento.

#### 3.6.2. OTRAS PENALIDADES

La Entidad puede establecer penalidades distintas a la mencionada en el numeral precedente, según lo previsto en el artículo 163 del Reglamento y lo indicado en la sección específica de las bases.

Estos dos tipos de penalidades se calculan en forma independiente y pueden alcanzar cada una un monto máximo equivalente al diez por ciento (10%) del monto del contrato vigente, o de ser el caso, del ítem que debió ejecutarse.

### 3.7. INCUMPLIMIENTO DEL CONTRATO

Las causales para la resolución del contrato, serán aplicadas de conformidad con el artículo 36 de la Ley y 164 del Reglamento.

### 3.8. PAGOS

El pago se realiza después de ejecutada la respectiva prestación, pudiendo contemplarse pagos a cuenta, según la forma establecida en la sección específica de las bases o en el contrato.

La Entidad paga las contraprestaciones pactadas a favor del contratista dentro de los diez (10) días calendario siguientes de otorgada la conformidad de los servicios, siempre que se verifiquen las condiciones establecidas en el contrato para ello, bajo responsabilidad del funcionario competente.

La conformidad se emite en un plazo máximo de quince (15) días, bajo responsabilidad del funcionario que debe emitir la conformidad.

En el caso que se haya suscrito contrato con un consorcio, el pago se realizará de acuerdo a lo que se indique en el contrato de consorcio.

#### **Advertencia**

*En caso de retraso en los pagos a cuenta o pago final por parte de la Entidad, salvo que se deba a caso fortuito o fuerza mayor, esta reconoce al contratista los intereses legales correspondientes, de conformidad con el artículo 39 de la Ley y 171 del Reglamento, debiendo repetir contra los responsables de la demora injustificada.*

### 3.9. DISPOSICIONES FINALES

Todos los demás aspectos del presente procedimiento no contemplados en las bases se regirán supletoriamente por la Ley y su Reglamento, así como por las disposiciones legales vigentes.



## **SECCIÓN ESPECÍFICA**

### **CONDICIONES ESPECIALES DEL PROCEDIMIENTO DE SELECCIÓN**

(EN ESTA SECCIÓN LA ENTIDAD DEBERÁ COMPLETAR LA INFORMACIÓN EXIGIDA, DE ACUERDO A LAS INSTRUCCIONES INDICADAS)





## CAPÍTULO I GENERALIDADES

### 1.1. ENTIDAD CONVOCANTE

Nombre : Municipalidad Provincial de Ascope.  
RUC N° : 20187052221  
Domicilio legal : Jr. Leoncio Prado N° 301 – Ascope – La Libertad.  
Teléfono: : 044-431083  
Correo electrónico: : [logistica@muniascope.gob.pe](mailto:logistica@muniascope.gob.pe).

### 1.2. OBJETO DE LA CONVOCATORIA

El presente procedimiento de selección tiene por objeto la contratación del servicio de consultoría de ELABORACIÓN DEL ESTUDIO DE PRE INVERSIÓN DE LA FICHA TÉCNICA ESTÁNDAR "MEJORAMIENTO DEL SERVICIO DE EDUCACION INICIAL, SERVICIO DE EDUCACION PRIMARIA Y SERVICIO DE EDUCACION SECUNDARIA EN I.E. 81023 NTRA. SRA. DE LOURDES DE CENTRO POBLADO PAIJAN, DISTRITO DE PAIJAN, DE LA PROVINCIA DE ASCOPE, DEL DEPARTAMENTO DE LA LIBERTAD"

### 1.3. EXPEDIENTE DE CONTRATACIÓN

El expediente de contratación fue aprobado mediante Resolución de Gerencia Municipal N° 0050-2024-MPA/GM el 08 de marzo del 2024.

### 1.4. FUENTE DE FINANCIAMIENTO

RECURSOS DETERMINADOS.

#### Importante

*La fuente de financiamiento debe corresponder a aquella prevista en la Ley de Equilibrio Financiero del Presupuesto del Sector Público del año fiscal en el cual se convoca el procedimiento de selección.*

### 1.5. SISTEMA DE CONTRATACIÓN

El presente procedimiento se rige por el sistema de **SUMA ALZADA**, de acuerdo con lo establecido en el expediente de contratación respectivo.

### 1.6. ALCANCES DEL REQUERIMIENTO

El alcance de la prestación está definido en el Capítulo III de la presente sección de las bases.

### 1.7. PLAZO DE PRESTACIÓN DEL SERVICIO DE CONSULTORÍA

Los servicios de consultoría materia de la presente convocatoria se prestarán en el plazo de SESENTA (60) días calendario, en concordancia con lo establecido en el expediente de contratación.



### 1.8. COSTO DE REPRODUCCIÓN Y ENTREGA DE BASES

Los participantes registrados tienen el derecho de recabar un ejemplar de las bases, para cuyo efecto deben cancelar CINCO Y 00/100 SOLES (S/ 5.00) en Caja de la Municipalidad Provincial de Ascope.

<b>Importante</b>
-------------------

<i>El costo de entrega de un ejemplar de las bases no puede exceder el costo de su reproducción.</i>
--

### 1.9. BASE LEGAL

- Ley N° 31953 Ley de Presupuesto del Sector Público para el Año Fiscal 2024.
- Ley N° 31954 Ley de Equilibrio Financiero del Presupuesto del Sector Público del año fiscal 2024.
- Ley N° 27411 – Ley General del Sistema Nacional de Presupuesto.
- Ley N° 30225 – Ley de Contrataciones del Estado.
- D.S. N° 344-2018-EF, Reglamento de la Ley N° 30225, Ley de Contrataciones del Estado, modificado por D.S. N° 377-2019-EF y D.S. N° 168-2020-EF.
- Ley N° 27444 – Ley del Procedimiento Administrativo General y sus modificatorias.
- D.S. N° 0014-2008-TR, Texto Único Ordenado de la Ley de promoción de la competitividad, formalización y Desarrollo de la Micro y Pequeña y del acceso al empleo decente, Ley MYPE.
- Decreto Supremo N° 008-2008-TR, Reglamento de la Ley MYPE.
- Decreto Supremo N° 043-2012-EF, TUO de la Ley General del Sistema Nacional de presupuesto.
- D.L. N° 1252, Ley del Sistema Nacional de Programación Multianual Gestión de Inversiones, y su Reglamento, aprobado por D.S. N° 027-2107-EF.
- Directiva N° 001-2019-EF/63.01, Directiva General del Sistema Nacional de Programación Multianual y Gestión de Inversiones.
- Instalaciones Sanitarias IS-010
- Resolución Viceministerial N° 104-2019-MINEDU, que aprueba la Norma Técnica denominada "Criterios de Diseño para Locales Educativos del Nivel de Educación Inicial".
- Resolución Viceministerial N° 208-2019-MINEDU, que aprueba la Norma Técnica denominada "Criterios de Diseño para Locales Educativos de Primaria y Secundaria".
- D.S. N° 011-2006-VIVIENDA, que aprueba el Reglamento Nacional de Edificaciones y sus modificaciones.
- D.S. N° 011-2019-TR, que aprueba el Reglamento de Seguridad y Salud en el Trabajo para el Sector Construcción.
- Resolución de Dirección Ejecutiva N° 073-2010/Vivienda/VMCS-DNC, Reglamentos de metrados para obras de edificaciones.
- Normas sobre consideraciones de mitigación de riesgo ante cualquier desastre en términos de organización, función y estructura.
- Normas complementarias de la Dirección General de Electricidad.
- Directiva PRONIED: "Criterios Mínimos a considerar en la Formulación de la Metodología de Evaluación Estructural de la Infraestructura Educativa Vigente Existente"
- D.L. N° 1440, Decreto Legislativo del Sistema Nacional de Presupuesto Público.
- R.M. N° 0031-2023-MINSA, aprueba la Directiva Administrativa N° 339-MINSA/DGIESP, Directiva Administrativa que establece las disposiciones para la vigilancia, prevención y control de la salud de los trabajadores con riesgo de exposición a SARS-CoV-2.
- Las referidas normas incluyen sus respectivas disposiciones ampliatorias, modificatorias y conexas, de ser el caso.
- Código Civil.
- Decreto Supremo N° 011-79-VC.
- Directivas.

Las referidas normas incluyen sus respectivas modificaciones, de ser el caso.



## CAPÍTULO II DEL PROCEDIMIENTO DE SELECCIÓN

### 2.1. CALENDARIO DEL PROCEDIMIENTO DE SELECCIÓN

Según el cronograma de la ficha de selección de la convocatoria publicada en el SEACE.

#### Importante

*De conformidad con la vigesimosegunda Disposición Complementaria Final del Reglamento, en caso la Entidad (Ministerios y sus organismos públicos, programas o proyectos adscritos) haya difundido el requerimiento a través del SEACE siguiendo el procedimiento establecido en dicha disposición, no procede formular consultas u observaciones al requerimiento.*

### 2.2. CONTENIDO DE LAS OFERTAS

#### 2.2.1. OFERTA TÉCNICA

La oferta contendrá, además de un índice de documentos<sup>4</sup>, la siguiente documentación:

##### 2.2.1.1. Documentación de presentación obligatoria

#### A. Documentos para la admisión de la oferta

a.1) Declaración jurada de datos del postor. (**Anexo N° 1**)

a.2) Documento que acredite la representación de quien suscribe la oferta.

En caso de persona jurídica, copia del certificado de vigencia de poder del representante legal, apoderado o mandatario designado para tal efecto.

En caso de persona natural, copia del documento nacional de identidad o documento análogo, o del certificado de vigencia de poder otorgado por persona natural, del apoderado o mandatario, según corresponda.

En el caso de consorcios, este documento debe ser presentado por cada uno de los integrantes del consorcio que suscriba la promesa de consorcio, según corresponda.

#### Advertencia

*De acuerdo con el artículo 4 del Decreto Legislativo N° 1246, las Entidades están prohibidas de exigir a los administrados o usuarios la información que puedan obtener directamente mediante la interoperabilidad a que se refieren los artículos 2 y 3 de dicho Decreto Legislativo. En esa medida, si la Entidad es usuaria de la Plataforma de Interoperabilidad del Estado – PIDE<sup>5</sup> y siempre que el servicio web se encuentre activo en el Catálogo de Servicios de dicha plataforma, no corresponderá exigir el certificado de vigencia de poder y/o documento nacional de identidad.*

a.3) Declaración jurada de acuerdo con el literal b) del artículo 52 del Reglamento.

<sup>4</sup> La omisión del índice no determina la no admisión de la oferta.

<sup>5</sup> Para mayor información de las Entidades usuarias y del Catálogo de Servicios de la Plataforma de Interoperabilidad del Estado – PIDE ingresar al siguiente enlace <https://www.gobiernodigital.gob.pe/interoperabilidad/>



**(Anexo N° 2)**

- a.4) Declaración jurada de cumplimiento de los Términos de Referencia contenidos en el numeral 3.1 del Capítulo III de la presente sección. **(Anexo N° 3)**
- a.5) Declaración jurada de plazo de prestación del servicio de consultoría. **(Anexo N° 4).**
- a.6) Carta de compromiso del personal clave con firma legalizada, según lo previsto en el numeral 3.1 del Capítulo III de la presente sección. **(Anexo N° 5)**
- a.7) Promesa de consorcio con firmas legalizadas, de ser el caso, en la que se consigne los integrantes, el representante común, el domicilio común y las obligaciones a las que se compromete cada uno de los integrantes del consorcio así como el porcentaje equivalente a dichas obligaciones. **(Anexo N° 6)**

**Importante**

*El órgano encargado de las contrataciones o el comité de selección, según corresponda, verifica la presentación de los documentos requeridos. De no cumplir con lo requerido, la oferta se considera no admitida.*

**B. Documentos para acreditar los requisitos de calificación**

Incorporar en la oferta los documentos que acreditan los “**Requisitos de Calificación**” que se detallan en el numeral 3.2 del Capítulo III de la presente sección de las bases.

**2.2.1.2. Documentación de presentación facultativa:**

- a) En el caso de microempresas y pequeñas empresas integradas por personas con discapacidad, o en el caso de consorcios conformados en su totalidad por estas empresas, deben presentar la constancia o certificado con el cual acredite su inscripción en el Registro de Empresas Promocionales para Personas con Discapacidad<sup>6</sup>.
- b) Incorporar en la oferta los documentos que acreditan los “**Factores de Evaluación**” establecidos en el Capítulo IV de la presente sección de las bases, a efectos de obtener el puntaje previsto en dicho Capítulo para cada factor.
- c) Solicitud de bonificación por tener la condición de micro y pequeña empresa. **(Anexo N° 13).**
- d) Los postores con domicilio en la provincia donde se prestará el servicio de consultoría, o en las provincias colindantes, sean o no pertenecientes al mismo departamento o región, pueden presentar la solicitud de bonificación por servicios prestados fuera de la provincia de Lima y Callao, según **Anexo N° 12.**

**Advertencia**

*El órgano encargado de las contrataciones o el comité de selección, según corresponda, no podrá exigir al postor la presentación de documentos que no hayan sido indicados en los acápites “Documentos para la admisión de la oferta”, “Requisitos de calificación” y “Factores de evaluación”.*

<sup>6</sup> Dicho documento se tendrá en consideración en caso de empate, conforme a lo previsto en el artículo 91 del Reglamento.



### 2.2.2. OFERTA ECONÓMICA

La oferta económica expresada en SOLES. Adjuntar obligatoriamente el **Anexo N° 7**.

El monto total de la oferta económica y los subtotales que lo componen deben ser expresados con dos (2) decimales. Los precios unitarios o tarifas pueden ser expresados con más de dos (2) decimales.

#### Importante

*La estructura de costos o análisis de precios, se presenta para el perfeccionamiento del contrato, de ser el caso.*

### 2.3. DETERMINACIÓN DEL PUNTAJE TOTAL DE LAS OFERTAS

Una vez evaluadas las ofertas técnica y económica se procederá a determinar el puntaje total de las mismas.

El puntaje total de las ofertas es el promedio ponderado de ambas evaluaciones, obtenido de la aplicación de la siguiente fórmula:

$$PTPi = c_1 PT_i + c_2 Pe_i$$

Donde:

PTPi = Puntaje total del postor i  
PTi = Puntaje por evaluación técnica del postor i  
Pei = Puntaje por evaluación económica del postor i  
c1 = Coeficiente de ponderación para la evaluación técnica.  
c2 = Coeficiente de ponderación para la evaluación económica.

**Se aplicarán las siguientes ponderaciones:**

c1 = 0.80  
c2 = 0.20

Donde:  $c_1 + c_2 = 1.00$

### 2.4. PRESENTACIÓN DEL RECURSO DE APELACIÓN

“El recurso de apelación se presenta ante la Unidad de Trámite Documentario de la Entidad.

En caso el participante o postor opte por presentar recurso de apelación y por otorgar la garantía mediante depósito en cuenta bancaria, se debe realizar el abono en:

N ° de Cuenta : 00741-413469  
Banco : BANCO DE LA NACIÓN  
N° CCI<sup>7</sup> : 018-741-000741413469-97

### 2.5. REQUISITOS PARA PERFECCIONAR EL CONTRATO

El postor ganador de la buena pro debe presentar los siguientes documentos para perfeccionar

<sup>7</sup> En caso de transferencia interbancaria.



el contrato:

- a) Garantía de fiel cumplimiento del contrato.
- b) Garantía de fiel cumplimiento por prestaciones accesorias, de ser el caso.
- c) Contrato de consorcio con firmas legalizadas ante Notario de cada uno de los integrantes, de ser el caso.
- d) Código de cuenta interbancaria (CCI) o, en el caso de proveedores no domiciliados, el número de su cuenta bancaria y la entidad bancaria en el exterior.
- e) Copia de la vigencia del poder del representante legal de la empresa que acredite que cuenta con facultades para perfeccionar el contrato, cuando corresponda.
- f) Copia de DNI del postor en caso de persona natural, o de su representante legal en caso de persona jurídica.

#### Advertencia

*De acuerdo con el artículo 4 del Decreto Legislativo N° 1246, las Entidades están prohibidas de exigir a los administrados o usuarios la información que puedan obtener directamente mediante la interoperabilidad a que se refieren los artículos 2 y 3 de dicho Decreto Legislativo. En esa medida, si la Entidad es usuaria de la Plataforma de Interoperabilidad del Estado – PIDE<sup>8</sup> y siempre que el servicio web se encuentre activo en el Catálogo de Servicios de dicha plataforma, no corresponderá exigir los documentos previstos en los literales e) y f).*

- g) Domicilio para efectos de la notificación durante la ejecución del contrato.
- h) Autorización de notificación de la decisión de la Entidad sobre la solicitud de ampliación de plazo mediante medios electrónicos de comunicación<sup>9</sup> (**Anexo N°14**).
- i) Detalle de los precios unitarios de la oferta económica<sup>10</sup>.
- j) Estructura de costos de la oferta económica<sup>11</sup>.

#### Importante

- *En caso que el postor ganador de la buena pro sea un consorcio, las garantías que presente este para el perfeccionamiento del contrato, así como durante la ejecución contractual, de ser el caso, además de cumplir con las condiciones establecidas en el artículo 33 de la Ley y en el artículo 148 del Reglamento, deben consignar expresamente el nombre completo o la denominación o razón social de los integrantes del consorcio, en calidad de garantizados, de lo contrario no podrán ser aceptadas por las Entidades. No se cumple el requisito antes indicado si se consigna únicamente la denominación del consorcio, conforme lo dispuesto en la Directiva "Participación de Proveedores en Consorcio en las Contrataciones del Estado".*
- *En los contratos de consultoría en general que celebren las Entidades con las micro y pequeñas empresas, estas últimas pueden otorgar como garantía de fiel cumplimiento el diez por ciento (10%) del monto del contrato, porcentaje que es retenido por la Entidad durante la primera mitad del número total de pagos a realizarse, de forma prorrateada en cada pago, con cargo a ser devuelto a la finalización del mismo, conforme lo establece el numeral 149.4 del artículo 149 y el numeral 151.2 del artículo 151 del Reglamento. Para dicho efecto los postores deben encontrarse registrados en el REMYPE, consignando en la Declaración Jurada de Datos del Postor (Anexo N° 1) o en la solicitud de retención de la garantía durante el perfeccionamiento del contrato, que tienen la condición de MYPE, lo cual será verificado por la Entidad en el link <http://www2.trabajo.gob.pe/servicios-en-linea-2-2> opción consulta de empresas acreditadas en el REMYPE.*
- *En los contratos cuyos montos sean iguales o menores a doscientos mil Soles (S/ 200,000.00), no corresponde presentar garantía de fiel cumplimiento de contrato ni garantía de fiel*

<sup>8</sup> Para mayor información de las Entidades usuarias y del Catálogo de Servicios de la Plataforma de Interoperabilidad del Estado – PIDE ingresar al siguiente enlace <https://www.gobiernodigital.gob.pe/interoperabilidad/>

<sup>9</sup> En tanto se implemente la funcionalidad en el SEACE, de conformidad con la Primera Disposición Complementaria Transitoria del Decreto Supremo N° 234-2022-EF.

<sup>10</sup> Incluir solo en caso de la contratación bajo el sistema a suma alzada.

<sup>11</sup> Incluir solo cuando resulte necesario para la ejecución contractual, identificar los costos de cada uno de los rubros que comprenden la oferta.



*cumplimiento por prestaciones accesorias. Dicha excepción también aplica a los contratos derivados de procedimientos de selección por relación de ítems, cuando el monto del ítem adjudicado o la sumatoria de los montos de los ítems adjudicados no supere el monto señalado anteriormente, conforme a lo dispuesto en el literal a) del artículo 152 del Reglamento.*

#### **Importante**

- *Corresponde a la Entidad verificar que las garantías presentadas por el postor ganador de la buena pro cumplan con los requisitos y condiciones necesarios para su aceptación y eventual ejecución, sin perjuicio de la determinación de las responsabilidades funcionales que correspondan.*
- *De conformidad con el Reglamento Consular del Perú aprobado mediante Decreto Supremo N° 076-2005-RE para que los documentos públicos y privados extendidos en el exterior tengan validez en el Perú, deben estar legalizados por los funcionarios consulares peruanos y refrendados por el Ministerio de Relaciones Exteriores del Perú, salvo que se trate de documentos públicos emitidos en países que formen parte del Convenio de la Apostilla, en cuyo caso bastará con que estos cuenten con la Apostilla de la Haya<sup>12</sup>.*
- *La Entidad no puede exigir documentación o información adicional a la consignada en el presente numeral para el perfeccionamiento del contrato.*

## **2.6. PERFECCIONAMIENTO DEL CONTRATO**

El contrato se perfecciona con la suscripción del documento que lo contiene. Para dicho efecto el postor ganador de la buena pro, dentro del plazo previsto en el artículo 141 del Reglamento debe presentar la documentación requerida en mesa de partes sito en Leoncio Prado N° 301, Ascope, La Libertad.

## **2.7. FORMA DE PAGO**

La Entidad realizará el pago de la contraprestación pactada a favor del contratista en PAGOS PARCIALES.

- ✓ PRIMER PAGO: 20% después de la aprobación y conformidad del primer entregable.
- ✓ SEGUNDO PAGO: 30% después de la aprobación y conformidad del segundo entregable.
- ✓ TERCER PAGO: 50% después de la aprobación y conformidad del tercer entregable.

Para efectos del pago de las contraprestaciones ejecutadas por el contratista, la Entidad debe contar con la siguiente documentación:

- Informe del funcionario responsable de la Gerencia de Obras e Infraestructura Pública, previo informe favorable de la Unidad Formuladora, emitiendo la conformidad de la prestación efectuada.
- Comprobante de pago.

Dicha documentación se debe presentar en mesa de partes de la Municipalidad Provincial de Ascope, sito en Leoncio Prado N° 301, Ascope, La Libertad.

<sup>12</sup> Según lo previsto en la Opinión N° 009-2016/DTN.



### CAPÍTULO III REQUERIMIENTO

#### Importante

De conformidad con el numeral 29.8 del artículo 29 del Reglamento, el área usuaria es responsable de la adecuada formulación del requerimiento, debiendo asegurar la calidad técnica y reducir la necesidad de su reformulación por errores o deficiencias técnicas que repercutan en el proceso de contratación.

### 3.1. TERMINOS DE REFERENCIA

#### TÉRMINOS DE REFERENCIA

##### 1. CONSIDERACIONES GENERALES

###### 1.1. DENOMINACIÓN DE LA CONTRATACION

CONTRATACIÓN DEL SERVICIO DE CONSULTORÍA PARA LA ELABORACIÓN DEL ESTUDIO DE PRE INVERSIÓN DE LA FICHA TÉCNICA ESTÁNDAR: "MEJORAMIENTO DEL SERVICIO DE EDUCACIÓN INICIAL, SERVICIO DE EDUCACIÓN PRIMARIA Y SERVICIO DE EDUCACIÓN SECUNDARIA EN LA I.E. 81023 NTRA SRA DE LOURDES DEL CENTRO POBLADO PAIJAN, DISTRITO PAIJAN, PROVINCIA DE ASCOPE - DEPARTAMENTO LA LIBERTAD"

###### 1.2. ENTIDAD CONTRATANTE

La entidad contratante es la Municipalidad Provincial de Ascope, a través de la Gerencia de Obras e Infraestructura Pública (Unidad Formuladora)

###### 1.3. NOMBRE DEL PROYECTO

La inversión se realizará en el Centro Poblado de Paján, el cual ha sido denominado de la siguiente manera: "MEJORAMIENTO DEL SERVICIO DE EDUCACIÓN INICIAL, SERVICIO DE EDUCACIÓN PRIMARIA Y SERVICIO DE EDUCACIÓN SECUNDARIA EN LA I.E. 81023 NTRA SRA DE LOURDES DEL CENTRO POBLADO PAIJAN, DISTRITO PAIJAN, PROVINCIA DE ASCOPE - DEPARTAMENTO LA LIBERTAD"

###### 1.4. UBICACIÓN DE LA INTERVENCIÓN. La Ubicación del proyecto es en el Centro Poblado de PAIJAN, Distrito de PAIJAN de la Provincia de Ascope del Departamento de la Libertad.

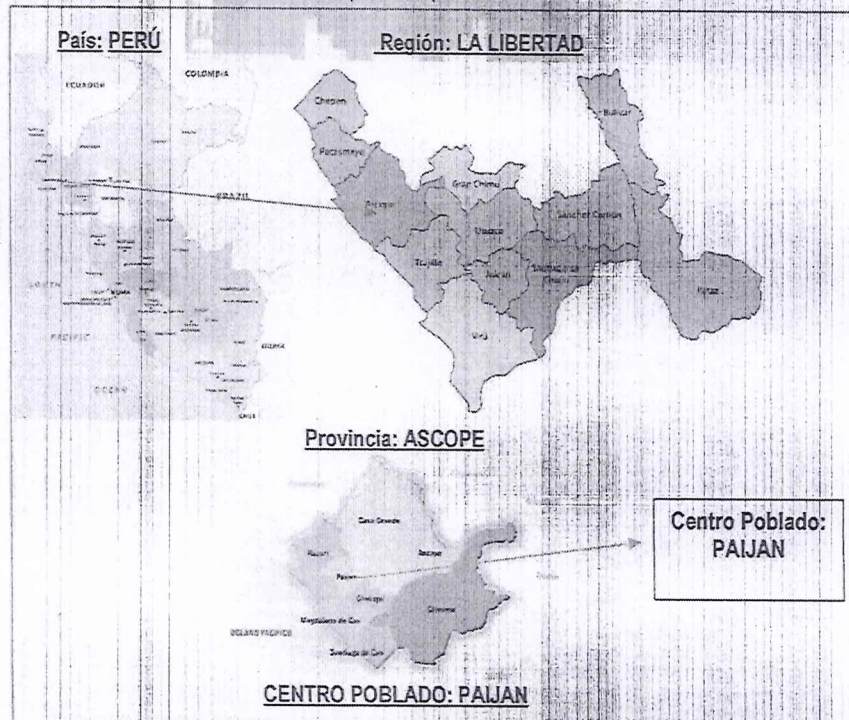

"Ascope, tierra de cortesía y de leyendas"  
Jr. Leoncio Prado N° 301, Ascope.





**MUNICIPALIDAD PROVINCIAL DE ASCOPE**  
**PROVINCIA DE ASCOPE – DEPARTAMENTO DE LA LIBERTAD**  
**UNIDAD FORMULADORA**

"Año Del Bicentenario, De La Consolidación De Nuestra Independencia Y De La  
Conmemoración De Las Heroicas Batallas De Junín Y Ayacucho"



30

**1.5. FINALIDAD PÚBLICA**

La presente Contratación tiene como finalidad reducir las brechas del servicio de educación inicial, primaria y secundaria del distrito de Paiján, interviniendo en la I.E. N° 81023 NTRA SRA DE LOURDES del nivel de educación inicial, primaria y secundaria con la finalidad de mejorar su infraestructura y equipamiento.

**2. INDICADOR DE BRECHAS DE ACCESO A SERVICIOS.**

El proyecto corresponde a la cadena funcional siguiente:

FUNCION : 22 EDUCACION  
DIVISION FUNCIONAL : 047 EDUCACION BASICA  
GRUPO FUNCIONAL : 0103 EDUCACION PRIMARIA  
SECTOR RESPONSABLE : EDUCACION  
TIPOLOGIA DEL PROYECTO : EDUCACION INICIAL, PRIMARIA Y SECUNDARIA

Según el Anexo N° 02 CLASIFICADOR DE RESPONSABILIDAD FUNCIONAL DEL SISTEMA NACIONAL DE PROGRAMACION MULTIANUAL Y GESTION DE INVERSIONES (INVIERTE.PE).

Específicamente el proyecto se alinea a los siguientes servicios con brecha prioritaria:

BRECHA DE SERVICIOS DE EDUCACION INICIAL				
Servicios públicos con brecha identificada y priorizada	SERVICIO DE EDUCACION INICIAL			
Nombre del indicador de brecha de acceso a servicios	UNIDAD DE MEDIDA	ESPACIO GEOGRAFICO	AÑO	VALOR
PORCENTAJE DE UNIDADES PRODUCTORAS CON EL SERVICIO DE EDUCACION INICIAL CON CAPACIDAD INSTALADA INADECUADA	UNIDAD PRODUCTORA	PROVINCIA	2024	96.30%
Contribución del Cierre de Brecha (Valor)	1			

En el distrito existen un total de 27 locales educativos de nivel INICIAL de los cuales existe una brecha del 96.30% (26 locales educativos en mal estado) y el proyecto contribuirá con la mejora de 01 local educativo de este nivel, que representa un aporte del 3.70% al cierre de la brecha.

BRECHA DE SERVICIOS DE EDUCACION PRIMARIA				
Servicios públicos con brecha identificada y priorizada	SERVICIO DE EDUCACION PRIMARIA			
Nombre del indicador de brecha de acceso a servicios	UNIDAD DE MEDIDA	ESPACIO GEOGRAFICO	AÑO	VALOR
PORCENTAJE DE UNIDADES PRODUCTORAS CON EL SERVICIO DE EDUCACION PRIMARIA CON CAPACIDAD INSTALADA INADECUADA	UNIDAD PRODUCTORA	PROVINCIA	2024	95.24%
Contribución del Cierre de Brecha (Valor)	1			

En el Distrito existen un total de 21 locales educativos de nivel PRIMARIA de las cuales existe una brecha del 95.24% (20 locales educativos en mal estado) y el proyecto contribuirá con la mejora de 01 local educativo de este nivel, que representa un aporte del 4.76% al cierre de la brecha.

"Ascope, tierra de cofesía y de leyendas"  
Jr. Leoncio Prado N° 301, Ascope.





**MUNICIPALIDAD PROVINCIAL DE ASCOPE**  
PROVINCIA DE ASCOPE – DEPARTAMENTO DE LA LIBERTAD  
**UNIDAD FORMULADORA**

"Año Del Bicentenario, De La Consolidación De Nuestra Independencia Y De La  
Conmemoración De Las Heroicas Batallas De Junín Y Ayacucho"



29

BRECHA DE SERVICIOS DE EDUCACION SECUNDARIA				
Servicios públicos con brecha identificada y priorizada	SERVICIO DE EDUCACION SECUNDARIA			
Nombre del indicador de brecha de acceso a servicios	UNIDAD DE MEDIDA	ESPACIO GEOGRAFICO	AÑO	VALOR
PORCENTAJE DE UNIDADES PRODUCTORAS CON EL SERVICIO DE EDUCACION SECUNDARIA CON CAPACIDAD INSTALADA INADECUADA	UNIDAD PRODUCTORA	PROVINCIA	2024	100.00%
Contribución del Cierre de Brecha (Valor)	1			

En el distrito existen un total de 11 locales educativos de nivel SECUNDARIA de los cuales existe una brecha del 100% y el proyecto contribuirá con la mejora de 01 local educativo de este nivel, que representa un aporte del 10% al cierre de brecha.

**3. ANTECEDENTES Y JUSTIFICACION DE LA FICHA TECNICA O DEL ESTUDIO DE PREINVERSION**

**3.1. ANTECEDENTES**

El director y padres de APAFA DE LA I.E. 81023 nuestra señora de Lourdes ha presentado solicitudes, pidiendo la intervención con un proyecto con la finalidad de acceder a un servicio de educación primaria y secundaria en condiciones adecuadas.

En este sentido, la Municipalidad Provincial de Ascope, ha registrado el proyecto RECUPERACION Y MEJORAMIENTO DE LOS SERVICIOS EDUCATIVOS EN LA INSTITUCION EDUCATIVA N° 81023-PAIJAN, DISTRITO DE PAIJAN, ASCOPE-LA LIBERTAD.

Las autoridades siguen Gestionando dicha intervención, pero hasta la fecha sin éxito por ello la Municipalidad Provincial de Ascope ha decidido participar en el concurso FIDT 2023.

**EL SERVICIO DE EDUCACION (INICIAL, PRIMARIA Y SECUNDARIA DE LA I.E. N° 81023 NTRA SEÑORA DE LOURDES).** La población escolar de la I.E. N° 81023 NUESTRA SEÑORA DE LOURDES no acceden a adecuados servicios educación del nivel inicial, primaria y secundaria.



DATOS GENERALES - I.E. 81023 NTRA SRA DE LOURDES			
UBICACION	DEPARTAMENTO: LA LIBERTAD PROVINCIA: ASCOPE DISTRITO: PAIJAN LOCALIDAD: PAIJAN	NIVEL Y/O MODALIDAD	INICIAL
			PRIMARIA
			SECUNDARIA
		CODIGO MODULAR	INICIAL: 1418912
			PRIMARIA: 0211805
			SECUNDARIA: 1167584
AREA GEOGRAFICA	URBANA	CODIGO DE LOCAL	256840
DIRECCION	JR. 2 DE MAYO	DIRECTOR	PROF. BARRENA DURAND ENRIQUE MARTIN
COORDENADAS GEOGRAFICAS	LATITUD: - 7.7362 LONGITUD: -79.3049	ALUMNOS (2022)	INICIAL: 83
			PRIMARIA: 415
			SECUNDARIA: 328

La IE 81023 NUESTRA SEÑORA DE LOURDES viene brindando el servicio educativo en un terreno de 3,889.300 m<sup>2</sup> y su perímetro es de 700 ml, el cual cuenta con Partida Registral N° 05004270 a nombre del Ministerio de Educación.

"Ascope, tierra de cofesía y de leyendas"  
Jr. Leoncio Prado N° 301, Ascope.





**MUNICIPALIDAD PROVINCIAL DE ASCOPE**  
**PROVINCIA DE ASCOPE – DEPARTAMENTO DE LA LIBERTAD**  
**UNIDAD FORMULADORA**

"Año Del Bicentenario, De La Consolidación De Nuestra Independencia Y De La  
Conmemoración De Las Heroicas Batallas De Junín Y Ayacucho"



28

### 3.2. JUSTIFICACION

La localidad de Paján, distrito de Paján, en la actualidad cuenta con el servicio de educación de nivel inicial, primaria y secundaria a través de la I.E. N° 81023 NUESTRA SEÑORA DE LOURDES. La situación actual de la Infraestructura educativa data desde el Año 2000 aproximadamente concentrándose en condiciones limitadas e inadecuadas, siendo insuficientes y no garantizan la continuidad de la prestación del servicio de educación del nivel primaria. Las autoridades locales en coordinación con los padres de familia (APAFA) vienen realizando trabajos de mantenimiento correctivo o reparaciones puntuales, que son insuficientes, es por ello que realiza la gestión para contratar el **Servicio de consultoría para la elaboración del estudio de pre inversión a nivel, de ficha técnica estándar del proyecto de inversión y conseguir el financiamiento para la ejecución y el mejoramiento de la I.E. Así mismo dar cumplimiento al cierre de brechas.**

Para revertir la situación negativa actual de la I.E. N° 81023 NUESTRA SEÑORA DE LOURDES y para un buen rendimiento escolar y servicio de calidad a la población estudiantil, es que se hace necesaria y urgente la elaboración del estudio de pre inversión denominado **"MEJORAMIENTO DEL SERVICIO DE EDUCACION INICIAL, SERVICIO DE EDUCACION PRIMARIA Y SERVICIO DE EDUCACION SECUNDARIA EN LA I.E. 81023 NTRA SRA DE LOURDES DEL CENTRO POBLADO PAIJAN, DISTRITO PAIJAN, PROVINCIA DE ASCOPE - DEPARTAMENTO LA LIBERTAD"** y que cumpla con los estándares de calidad exigidos por el Ministerio de Educación.

Mediante Decreto Legislativo N° 1252, se crea el Sistema Nacional de Programación Multianual y Gestión de Inversiones – INVIERTE.PE. El cual tiene como finalidad optimizar el uso de los recursos públicos destinados a la inversión, mediante el establecimiento de principios, procesos, metodologías y normas técnicas relacionadas con las diversas fases de los proyectos de inversión, asimismo dentro de los pilares de este Sistema se tiene como prioridad el cierre de brecha de infraestructura educativa y el proyecto está orientados a este principal objetivo.

### 4. OBJETIVOS

#### 4.1. OBJETIVO DE LA CONTRATACION

El objetivo de la contratación de consultoría es formular el estudio de pre inversión a nivel de Ficha Técnica Estándar para el mejoramiento, ampliación y/o recuperación de los servicios de educación inicial, primaria y secundaria del sector educación denominado: **"MEJORAMIENTO DEL SERVICIO DE EDUCACION INICIAL, SERVICIO DE EDUCACION PRIMARIA Y SERVICIO DE EDUCACION SECUNDARIA EN LA I.E. 81023 NTRA SRA DE LOURDES DEL CENTRO POBLADO PAIJAN, DISTRITO PAIJAN, PROVINCIA DE ASCOPE - DEPARTAMENTO LA LIBERTAD"** y que cumpla con los estándares de calidad exigidos por el sector.

#### 4.2. OBJETIVO DE LA FICHA TECNICA ESTANDAR. Una vez formulado el proyecto, el objetivo es:

N°	OBJETIVO	INDICADOR	VALOR REFERENCIAL
1	LA POBLACION ESCOLAR DE LA INSITUTICON EDUCATIVA 81023 NUESTRA SEÑORA DE LOURDES DEL CENTRO POBLADO DE PAIJAN, DISTRITO DE PAIJAN DE LA PROVINCIA DE ASCOPE DEL DEPARTAMENTO LA LIBERTAD, ACCEDEN A ADECUADOS SERVICIOS DE EDUCACION DEL NIVEL INICIAL, PRIMARIA Y SECUNDARIA	Porcentaje de población escolar de la Institución Educativa 81023. NUESTRA SEÑORA DE LOURDES del centro poblado de PAIJAN, distrito de Paján de la Provincia de Ascope, Departamento La Libertad, acceden a adecuados servicios de educación inicial, primaria y secundaria.	100%

"Ascope, tierra de coñesía y de leyendas"  
Jr. Leoncio Prado N° 301, Ascope.



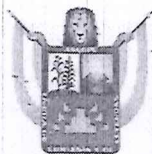

**MUNICIPALIDAD PROVINCIAL DE ASCOPE**  
**PROVINCIA DE ASCOPE – DEPARTAMENTO DE LA LIBERTAD**  
**UNIDAD FORMULADORA**

"Año Del Bicentenario, De La Consolidación De Nuestra Independencia Y De La  
Conmemoración De Las Heroicas Batallas De Junín Y Ayacucho"



27

Se detalla a continuación la propuesta de solución del proyecto de inversión pública.

**1. INFRAESTRUCTURA**

**1.1. NIVEL INICIAL**

- AULAS PEDAGOGICAS
- SS.HH.
- OFICINAS ADMINISTRATIVAS
- ALMACEN Y COCINA
- LOSA MULTIUSO
- AREA DE INGRESO
- AREAS EXTERIORES
- ESPACIOS PARA PERSONAL DE GESTION ADMINISTRATIVOS Y PEDAGOGICA
- PATIO DE JUEGOS

**1.2. NIVEL PRIMARIA**

- AULAS PEDAGOGICAS
- BIBLIOTECA ESCOLAR
- SALA DE USOS MULTIPLES (SUM)
- DEPOSITO DE SUM + DEPOSITO DE TALLER CREATIVO+ DEPOSITO DE INSTRUMENTOS MUSICALES
- LOSA MULTIUSO+ ESPACIO DE SEGURIDAD PERIMETRAL
- AREA DE INGRESO
- AREAS EXTERIORES
- ESPACIOS PARA PERSONAL DE GESTION ADMINISTRATIVA Y PEDAGOGICA
- ESPACIO TEMPORAL PARA EL DOCENTE (DORMITORIO, COCINA Y COMEDOR, SALA DE STAR, LAVANDERIA, SS. HH)
- COCINA ESCOLAR (COCINA, DESPENSA Y DEPOSITOS DE COMBUSTIBLE)
- MODULOS DE SERVICIOS GENERALES
- SS.HH. PARA ESTUDIANTES
- SS.HH. PARA DOCENTES

**1.3. NIVEL SECUNDARIA**

- AULAS PEDAGOGICAS
- BIBLIOTECA ESCOLAR
- AMBIENTE PARA TALLER DE EDUCACION PARA EL TRABAJO+ LABORATORIO DE CIENCIAS Y TECNOLOGIA
- DEPOSITO DE TALLER DE EDUCACION PARA EL TRABAJO+DEPOSITO PARA LABORATORIO DE CIENCIAS TECNOLOGICAS
- SUM
- DEPOSITO DE SUM+DEPOSITO DE TALLER CREATIVO+DEPOSITO DE INSTRUMENTOS MUSICALES
- LOSA MULTIUSO+ ESPACIO DE SEGURIDAD PERIMETRAL
- AREA DE INGRESO
- AREAS EXTERIORES
- MODULO ADMINISTRATIVOS (DIRECCION+ESPACIO PARA COORDINADOR DE RESIDENCIA+COORDINADOR PEDAGOGICO)
- MODULO DOCENTE
- TOPICO
- ESPACIO TEMPORAL PARA EL DOCENTE
- COCINA ESCOLAR
- MODULO DE SERVICIOS GENERALES
- AMBIENTE DE SS.HH. (ESTUDIANTES, DOCENTES)



"Ascope, tierra de cortesía y de leyendas"  
Jr. Leoncio Prado N° 301, Ascope.



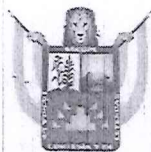

**MUNICIPALIDAD PROVINCIAL DE ASCOPE**  
**PROVINCIA DE ASCOPE – DEPARTAMENTO DE LA LIBERTAD**  
**UNIDAD FORMULADORA**

"Año Del Bicentenario, De La Consolidación De Nuestra Independencia Y De La  
Conmemoración De Las Heroicas Batallas De Junín Y Ayacucho"



26

2. MOBILIARIO Y EQUIPAMIENTO
  - MOBILIARIO (PRIMARIA Y SECUNDARIA)
  - EQUIPAMIENTO (PRIMARIA Y SECUNDARIA)
3. INTANGIBLES
  - CAPACITACION
4. SUPERVISION
  - SUPERVISIÓN DEL PROYECTO
  - LIQUIDACIÓN DEL PROYECTO
5. OTROS
  - MITIGACIÓN DE IMPACTO AMBIENTAL

**5. AREA DE INFLUENCIA DEL PROYECTO Y AREA DE ESTUDIO QUE DEBERA ANALIZAR EL CONSULTOR**

**5.1. AREA DE INFLUENCIA Y AREA DE ESTUDIO.**

La Institución Educativa 81023 NUESTRA SEÑORA DE LOURDES se ubica en la localidad de PAIJAN que pertenece geográficamente y políticamente al distrito de Paiján, a la jurisdicción de la provincia de ASCOPE, Departamento LA LIBERTAD.

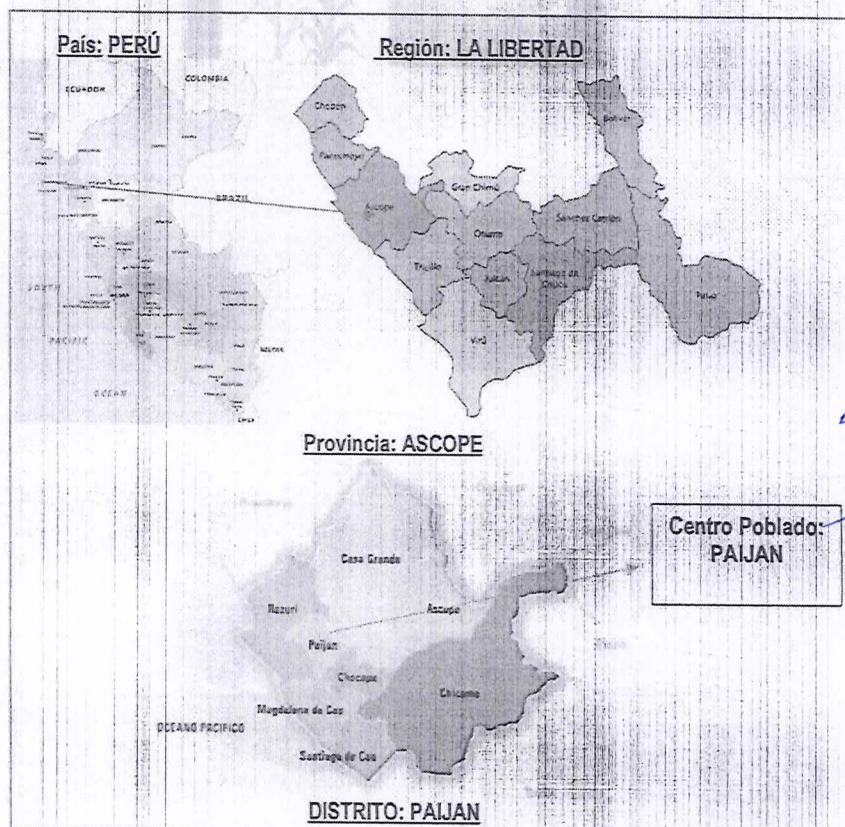

"Ascope, tierra de corlesía y de leyendas"  
Jr. Leoncio Prado N° 301, Ascope.





## MUNICIPALIDAD PROVINCIAL DE ASCOPE

### PROVINCIA DE ASCOPE – DEPARTAMENTO DE LA LIBERTAD

### UNIDAD FORMULADORA

"Año Del Bicentenario, De La Consolidación De Nuestra Independencia Y De La  
Commemoración De Las Heroicas Batallas De Junín Y Ayacucho"



25

- a) **AREA DE ESTUDIO.** Es el espacio geográfico que comprende el área donde se localiza la población afectada y el área donde se ubica la UP a las cuales puede acceder la población afectada, en ese sentido el área de estudio esta dada por la I.E. 81023 NUESTRA SEÑORA E LOURDES se ubica en la localidad de PAIJAN distrito de PAIJAN, Provincia de ASCOPE, Departamento LA LIBERTAD.

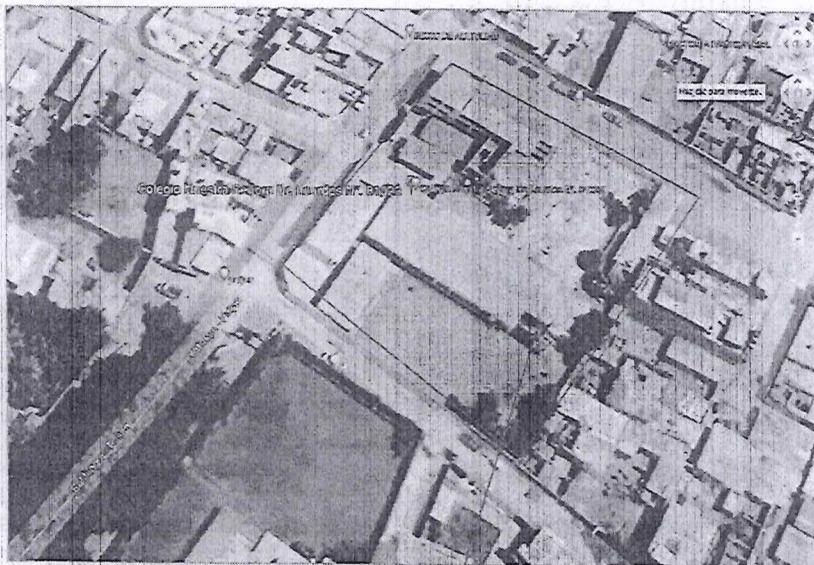

Nombre: IE N° 81023 NUESTRA SEÑORA DE LOURDES

Zona: 17 M

Coordenada Este: 686953.00 m E

Coordenada Norte: 9144469.00 m S

La I.E. N° 81203 NUESTRA SEÑORA DE LOURDES, una con título de propiedad a nombre del Ministerio de Educación, con partida registral N° 14071171 SUNARP.

- b) **AREA DE INFLUENCIA.** Es el espacio geográfico donde se ubica la población afectada. Para delimitar el área de influencia se analizó teniendo en consideración la Resolución Viceministerial N° 208-2019-MINEDU y Resolución Viceministerial N° 104-2019-MINEDU que aprueba la Norma Técnica "Criterios de Diseño para Locales Educativos de Inicial, Primaria y Secundaria, donde se determina el tiempo y la distancia a considerar en los niveles de inicial, primaria y secundaria de 0.5 km, 1.5 km y de 3 km respectivamente.
- El área de influencia el nivel inicial queda delimitada como punto inicial en la localidad de Paján, con un radio de 0.5 km el cual solo abarca la propia localidad.
  - El área de influencia del nivel primaria queda delimitada como punto inicial en la localidad de Paján, con un radio de 1.5 km el cual solo abarca la propia localidad.
  - El área de influencia del nivel secundaria queda delimitada como punto inicial en la localidad de Paján, con un radio de 3 km el cual solo abarca 2 localidades. Pero ninguna de estas localidades cuenta con institución educativa de nivel secundaria.

"Ascope, tierra de cortesía y de leyendas"  
Jr. Leoncio Prado N° 301, Ascope.



24



**MUNICIPALIDAD PROVINCIAL DE ASCOPE**  
PROVINCIA DE ASCOPE – DEPARTAMENTO DE LA LIBERTAD  
**UNIDAD FORMULADORA**

"Año Del Bicentenario, De La Consolidación De Nuestra Independencia Y De La  
Commemoración De Las Heroicas Batallas De Junín Y Ayacucho"



**6. INFORMACION DISPONIBLE**

**6.1. INFORMACIÓN DISPONIBLE**

La información que se encuentra disponible y será internalizada en el informe del estudio es la siguiente:

- Plan de Desarrollo Concertado (PDC) de la Provincia de Ascope
- Plan de Desarrollo Concertado (PDC) del distrito de Pallán
- Plan Estratégico Institucional de la Municipalidad Provincial de Ascope
- Diagnóstico de la Situación de sus brechas de infraestructura o de Acceso a Servicios de la Municipalidad Provincial de Ascope.

Asimismo, EL CONSULTOR para elaborar el estudio deberá tener en cuenta OBLIGATORAMENTE los dispositivos legales y técnicos vigentes del Sistema Nacional de Programación Multianual y Gestión de Inversiones (INVIERTE.PE) analizando principalmente aquellos que están directamente relacionados con la ejecución de los proyectos del sector competente. En ese sentido, se considerará las siguientes normas manuales y/o Guías.

- Constitución Política del Perú art. 2° inciso 22
- Ley N° 28044, Ley General de Educación
- Ley N° 277972, Ley Orgánica de Municipalidades
- Decreto Legislativo N° 1252 – Decreto Legislativo que crea el Sistema Nacional de Programación Multianual y Gestión de Inversiones.
- Decreto Supremo N° 284-2018-EF- Aprueba el Reglamento del Decreto Legislativo N° 1252, Decreto Legislativo que crea el Sistema Nacional de Programación Multianual y Gestión de Inversiones.
- Resolución Directoral N° 001-2019-EF/63.01 – Aprueba la Directiva General del Sistema Nacional de Programación Multianual y Gestión de Inversiones.
- Guía General para la identificación, formulación y evaluación de proyectos de Inversión 2022.
- Resolución Ministerial N° 451-2014-MINEDU – Modelo de Servicio educativo Jornada Escolar Completa para instituciones educativas del nivel de educación secundaria.
- Resolución de secretaria general N° 172-2017-MINEDU - Lineamientos para la Organización y Funcionamiento Pedagógico de Espacios Educativos de Educación Básica Regular.
- D.S. N° 011-2006-VIVIENDA "Reglamento Nacional de Edificaciones" y actualizaciones.
- Resolución Viceministerial N° 084-2019-MINEDU – Norma Técnica de Criterios de Diseño para locales educativos de primaria y secundaria, actualizada mediante Resolución Viceministerial N° 208-2019-MINEDU.
- Resolución Viceministerial N° 104-2019-MINEDU
- Informe N° 00653-2021-MINEDU/SPE-OPEP-UI – Aprobación de la Ficha Técnica Estándar para el mejoramiento, ampliación y/o recuperación de los servicios de educación inicial, primaria y secundaria del Sector Educación versión 02.3 y su instructivo.

**6.2. INFORMACIÓN QUE DEBERÁ RECOPIRAR EL CONSULTOR**

**a) DEL AREA DE ESTUDIO**

- Características económicas, geográficas, topográficas, hidroológicas, climáticas, etc.
- Peligros existentes en el área de estudio
- Recursos disponibles como canteras
- Disponibilidad y/o propiedad de terrenos de área de estudio.

"Ascope. Tierra de corteza y de leyenda"  
Jr. Leoncio Prado N° 307, Ascope.





**MUNICIPALIDAD PROVINCIAL DE ASCOPE**  
**PROVINCIA DE ASCOPE – DEPARTAMENTO DE LA LIBERTAD**  
**UNIDAD FORMULADORA**

"Año Del Bicentenario, De La Consolidación De Nuestra Independencia Y De La  
Conmemoración De Las Heroicas Batallas De Junín Y Ayacucho"



23

**b) DE LA UNIDAD PRODUCTORA DEL SERVICIO**

- Resolución de creación de la I.E. por nivel educativo.
- Resolución de designación del cargo directivo.
- Nómina de matrícula del 2018 al 2022 por nivel educativo de la I.E. a intervenir.
- Actas de matriculo – ratificación 2018-2022.
- Inventario de bienes y muebles por nivel educativo, separar los bienes, los equipos, materiales y otros.
- Planilla de todo el personal por nivel educativo.
- Cuadro de procedencia de alumnos por nivel educativo.
- Saneamiento físico legal: certificado Literal – SUNARP y Ficha Resumen de Inmueble.

**c) MINEDU**

- Reporte de gastos de operación y mantenimiento de la I.E. a intervenir pagos de energía eléctrica, agua e internet.
- Informe de gastos operacionales, pecosas-planillas-boletas opcional.
- Recibos de servicios básicos: agua y luz y otros de un año completo, para confirmar la disponibilidad de los servicios.
- Documentos de Gestión Pedagógicas: PAT, PEI, RI y sus resoluciones de aprobación (no impresos).
- Actas de Consolidado de Matriculados 2018-2022.
- Inspección ocular y/o documento de análisis de la infraestructura de la I.E. (puede ser UGEL y/o Municipalidad) de corresponder, Informe de INDECI.
- Resultados de la ECE de los últimos años.
- Documento de la UGME – PRONIED sobre la disponibilidad de módulos prefabricados.
- Capacitación del Personal (número de capacitaciones de los docentes nivel primario).
- Certificado de Parámetro Urbanístico de la Municipalidad donde la I.E. va ser intervenida.
- Planos de la institución educativa en físico o digital.
- Fotografías actuales de la institución educativa, por nivel educativo.
- Informe de Defensa Civil de existir.
- Disposición de espacios para continuidad del servicio
- Actas de compromiso de contingencia.
- Acta de compromiso de gestión, disposición de espacios.
- Acta de compromiso de operación, mantenimiento y reposición.
- Constancia de demanda de aulas.
- Acta de compromiso de gestión, contratar personal adicional.
- Acta de requerimiento de intervención en infraestructura equipamiento.
- Acta de funcionamiento de la I.E.
- Constancia de apoyo de sostenibilidad.

Asimismo, el CONSULTOR deberá recopilar información secundaria proporcionada por los diferentes aplicativos estadísticos como son (INEI, ESCALE, MEF, GOOGLE, MAPS) entre otros que el CONSULTOR crea conveniente.

**d) DE LOS BENEFICIARIOS**

- Información socio económico del área de influencia.
- Ficha de entrevista de involucrados.
- Taller de involucrados.



"Ascope, tierra de cortesía y de leyendas"  
Jr. Leoncio Prado N° 301, Ascope.





**MUNICIPALIDAD PROVINCIAL DE ASCOPE**  
**PROVINCIA DE ASCOPE – DEPARTAMENTO DE LA LIBERTAD**  
**UNIDAD FORMULADORA**

"Año Del Bicentenario, De La Consolidación De Nuestra Independencia Y De La  
Commemoración De Las Heroicas Batallas De Junín Y Ayacucho"



**6.3. INSTRUMENTOS DE APOYO EN LA RECOPIACIÓN DE INFORMACIÓN**

El equipo profesional encargado de la elaboración del estudio de pre inversión, sustentara el apoyo en la recopilación de información a través de los siguientes instrumentos:

- Entrevistas a profundidad:** Permite la conversación entre dos personas frente a frente para intercambiar información, ideas, opiniones o sentimientos sobre el tema a investigar.
- Encuesta:** Serie de preguntas orientadas a los pobladores e involucrados en el ámbito de influencia del presente estudio. Se utilizarán encuestas estructuradas, es un cuestionario con preguntas que requieren selección de una sola respuesta y encuestas semiestructuradas: contiene preguntas de selección y preguntas abiertas.
- Grupos de discusión:** Para tener una visión general y rápida de lo que un grupo de involucrados o de beneficiarios piensa sobre el proyecto. En estos grupos, a manera de plática informal un moderador hace la entrevista para encontrar la información deseada.
- Observación:** A veces usted preferirá observar la conducta de personas, objetos y sucesos o algún fenómeno de interés, en forma directa.

**7. ALCANCES Y CONTENIDO DEL ESTUDIO DE PRE INVERSIÓN**

Para determinar los alcances y el contenido del Estudio de Pre Inversión, se tomará como referencia el INSTRUCTIVO PARA LLENADO DE LA FICHA TÉCNICA ESTÁNDAR PROYECTO DEL SECTOR EDUCACIÓN, Aprobado con la Directiva N° 001-2019-EF/63.011 - Anexo N° 07: Contenido Mínimo del estudio de preinversión a nivel de Perfil para proyectos de inversión.

Este instructivo busca facilitar a las Unidades Formuladoras (UF) del ámbito local, regional y/o nacional el proceso de elaboración del documento técnico sobre formulación y evaluación de proyectos de inversión del Sector Educación mediante la aplicación de una *Ficha técnica estándar ya que el proyecto de inversión estándar, cuyos montos de inversión, a precios de mercado, sean iguales o menores a quince mil (15 000) UIT* o el tope que el Sector funcionalmente competente defina para la tipología del proyecto. Para la elaboración de dichas fichas técnicas se aplica el Anexo N° 09: Lineamientos para la estandarización de proyectos de inversión y el contenido del Anexo N° 07: Contenido Mínimo del estudio de preinversión a nivel de Perfil para proyectos de inversión.

Un proyecto educativo estandarizado responde a la necesidad prioritaria de cerrar brechas de infraestructura y/o servicios educativos de manera planificada reduciendo brechas de demanda insatisfecha o demanda inadecuadamente atendida por la Entidad. *La Ficha Técnica Estándar de proyecto educativo conlleva a una programación adecuada del uso eficiente de los recursos públicos, y busca alcanzar el objetivo planeado o solucionar el problema identificado mediante aplicación de diseños homogéneos y replicables del servicio educativo respetando los estándares de calidad o especificaciones técnicas mínimas aprobadas por el MINEDU y el RNE*, permitiendo de esta manera, una intervención en el menor tiempo y a costos razonables.

El contenido del Estudio de Preinversión:

CONTENIDO DEL ESTUDIO	
RESUMEN EJECUTIVO	
CAPITULO I	
1. DATOS GENERALES	
1.1.	Articulación con el Programa Multianual de Inversiones (PMI)
1.2.	Nombre del Proyecto
1.2.1.	Códigos de los Locales Educativos
1.3.	Responsabilidad Funcional
1.4.	Unidad Formuladora (UF)
1.5.	Unidad Ejecutora de Inversiones (UEI)
1.6.	Ubicación Geográfica

"Ascope, tierra de corajes y de leyendas"  
Jr. Leoncio Prado N° 301, Ascope



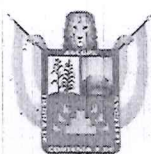

**MUNICIPALIDAD PROVINCIAL DE ASCOPE**  
**PROVINCIA DE ASCOPE – DEPARTAMENTO DE LA LIBERTAD**  
**UNIDAD FORMULADORA**

"Año Del Bicentenario, De La Consolidación De Nuestra Independencia Y De La  
Conmemoración De Las Heroicas Batallas De Junín Y Ayacucho "



21

**CAPITULO II**

**2. IDENTIFICACION**

- 2.1. Descripción de la Situación Actual del Servicio Educativo
- 2.2. Problema Central, Causas y Efectos
- 2.3. Análisis de los Involucrados
- 2.4. Población Afectada y Población Objetivo.
- 2.5. Definición de los Objetivos del Proyecto
- 2.6. Descripción de las Alternativas de Solución al Problema
- 2.7. Requerimientos Institucionales y/o Normativos

**CAPITULO III**

**3. FORMULACION Y EVALUACION**

- 3.1. Horizonte De Evaluación
- 3.2. Estudio De Mercado Del Servicio Público
  - 3.2.1. Análisis de la Demanda
  - 3.2.2. Análisis de la Oferta
  - 3.2.3. Balance Oferta - Demanda
- 3.3. Análisis Técnico
- 3.4. Costos Del Proyecto
- 3.5. Beneficios Sociales Del Proyecto
- 3.6. Criterios De Decisión De Inversión
- 3.7. Sostenibilidad
- 3.8. Modalidad De Ejecución y Fuente De Financiamiento
- 3.9. Impacto Ambiental.

**CAPITULO IV**

**4. MARCO LÓGICO DEL PROYECTO**

- 4.1. Matriz De Marco Lógico

**CAPITULO V**

**5. CONCLUSIONES Y RECOMENDACIONES**

- 5.1. Conclusiones
- 5.2. Recomendaciones

**CAPITULO VI**

**6. ANEXOS**

- 6.1. Anexo N° 01: Panel Fotográfico, Planos o Croquis de la Situación Actual.
- 6.2. Anexo N° 02: Análisis de la demanda (Nominas de Matrícula), oferta, y balance.
- 6.3. Anexo N° 03: Documentos Técnicos Mínimos (Saneamiento Físico Legal, Factibilidad de Servicios de Agua, Desagüe y Electricidad, Acta de Población Beneficiaria, Acta de Operación y Mantenimiento).
- 6.4. Anexo N° 04: Formatos de Registro y Viabilidad del Proyecto (Formato 5A y 7A)
- 6.5. Anexo N° 05: Estudios Básicos de Ingeniería (Topografía, Mecánica de Suelos, Evaluación de Riesgos-EVAR, Estudio de Demoliciones y Estudio de Impacto Ambiental) de acuerdo a PRONIED.
- 6.6. Anexo N° 06: Programa Arquitectónico (Planos de Arquitectura)
- 6.7. Anexo N° 07: Ficha Técnica Estándar
- 6.8. Anexo N° 08: Especificaciones Técnicas
- 6.9. Anexo N° 09: Metrados
- 6.10. Anexo N° 10: Costos y Presupuestos de infraestructura, equipamiento, mantenimiento y reposición.
- 6.11. Anexo N° 11: Análisis de Precios Unitarios.
- 6.12. Anexo N° 12: Relación de Insumos y Cotizaciones
- 6.13. Anexo N° 13: Fórmula Polinómica
- 6.14. Anexo N° 14: Cronogramas de ejecución de proyecto
- 6.15. Anexo N° 15: Evaluación Social
- 6.16. Anexo N° 16: Relación de Planos (Todas las Especialidades, Equipamiento y Mobiliario).

"Ascope, tierra de cortesía y de leyendas"  
Jr. Leoncio Prado N° 301, Ascope.





**MUNICIPALIDAD PROVINCIAL DE ASCOPE**  
PROVINCIA DE ASCOPE – DEPARTAMENTO DE LA LIBERTAD  
**UNIDAD FORMULADORA**

"Año Del Bicentenario, De La Consolidación De Nuestra Independencia Y De La  
Conmemoración De Las Heroicas Batallas De Junín Y Ayacucho"



**8. PLAZO DE ELABORACION DE LA FICHA TECNICA O DEL ESTUDIO DE PREINVERSION.**

**8.1. PLAZO PARA LA ELABORACION Y PRESENTACION DEL ESTUDIO DE PRE INVERSION**

El servicio se deberá desarrollar en **60 días calendarios (02 meses) contados desde la firma de contrato y/u orden de servicio**. En este plazo no se incluye el periodo de revisión y subsanación de observaciones de los informes, por parte de la (UF) Municipalidad Provincial de Ascope.

ENTREGABLES DE LA FICHA TECNICA ESTANDAR		
N°	ACTIVIDADES PROGRAMADAS	CONTENIDO
1	ENTREGABLE N° 01	Plan de Trabajo
2	ENTREGABLE N° 02	CAPITULO I 1. DATOS GENERALES
		CAPITULO II 2. IDENTIFICACION
		CAPITULO VI 6. ANEXOS
		6.1. Anexo N° 01: Panel Fotográfico, Planos o Croquis de la Situación Actual. 6.2. Anexo N° 02: Análisis de la demanda (Nominas de Matricula), oferta, y balance. 6.3. Anexo N° 03: Documentos Técnicos Mínimos (Saneamiento Físico Legal, Factibilidad de Servicios de Agua, Desagüe y Electricidad, Acta de Población Beneficiaria, Acta de Operación y Mantenimiento). 6.5. Anexo N° 05: Estudios Básicos de Ingeniería (Topografía, Mecánica de Suelos, Evaluación de Riesgos -EVAR, Estudio de Demoliciones y Estudio de impacto Ambiental) 6.6. Anexo N° 06: Programa Arquitectónico (Planos de Arquitectura)
3	ENTREGABLE N° 03	Ficha Técnica Estándar Completa de Acuerdo al Contenido Alcanzado

"Ascope, tierra de cofesía y de leyendas"  
Jr. Leoncio Prado N° 301, Ascope.





**MUNICIPALIDAD PROVINCIAL DE ASCOPE**  
**PROVINCIA DE ASCOPE – DEPARTAMENTO DE LA LIBERTAD**  
**UNIDAD FORMULADORA**

"Año Del Bicentenario, De La Consolidación De Nuestra Independencia Y De La  
Conmemoración De Las Heroicas Batallas De Junín Y Ayacucho"



**8.2. PLAZOS DE REVISIÓN Y LEVANTAMIENTO DE LAS OBSERVACIONES**

Para iniciar la revisión de los informes, todos los informes y levantamiento de las observaciones a presentar, el locador deberá presentar todas las hojas selladas y firmadas por el consultor y profesional encargado de su elaboración. De no cumplirse con el presente requisito se dará por no recibido el informe, absolución de observaciones y/o planos, haciéndose el Locador merecedor de las correspondientes sanciones por atraso en la presentación del Informe.

La (UF) de la Municipalidad Provincial de Ascope, revisará el Primer, Segundo y Tercer Informe y comunicará sus observaciones si las hubiese dentro de un plazo:

INFORME	PLAZO DE REVISIÓN (UF)	PLAZO DE LEVANTAMIENTO DE OBSERVACIONES (Consultoría)
PRIMER ENTREGABLE	Hasta 05 días calendarios a partir del día siguiente de la recepción del mismo por parte de la U.F.	05 días calendarios a partir del día siguiente de la recepción de las observaciones.
SEGUNDO ENTREGABLE	Hasta 10 días calendarios a partir del día siguiente de la recepción del mismo por parte de la UF.	10 días calendarios a partir del día siguiente de la recepción de las observaciones.
TERCER ENTREGABLE	Hasta 20 días calendarios a partir del día siguiente de la recepción del mismo por parte de la UF.	15 días calendarios a partir del día siguiente de la recepción de las observaciones.



El consultor deberá subsanar o aclarar las observaciones, vencido el plazo estará sujeto a las penalidades previstas en el contrato.

- Luego que la (UF) Municipalidad Provincial de Ascope, revise el estudio, en virtud de la Ley del Sistema de Programación Multianual de Gestión de Inversiones, la unidad formuladora (UF) lo registrará en el Banco de Inversiones.
- Al presentar el Informe Final se devolverá a la (UF) Municipalidad Provincial de Ascope, toda la documentación recibida para el cumplimiento de las obligaciones asumidas en el contrato: La documentación que se genere durante la ejecución del estudio de pre inversión, constituirá propiedad de la (UF) Municipalidad Provincial de Ascope, y no podrá ser utilizada para los fines distintos sin consentimiento por escrito.
- La UF aprobará el estudio de pre inversión y otorgará la declaratoria de viabilidad, una vez comprobada la absolución de las observaciones.

"Ascope, tierra de cortesía y de leyendas"  
Jr. Leoncio Prado N° 301, Ascope.



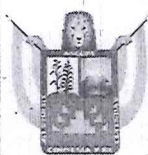

**MUNICIPALIDAD PROVINCIAL DE ASCOPE**  
**PROVINCIA DE ASCOPE – DEPARTAMENTO DE LA LIBERTAD**  
**UNIDAD FORMULADORA**

"Año Del Bicentenario, De La Consolidación De Nuestra Independencia Y De La  
Commemoración De Las Heroicas Batallas De Junín Y Ayacucho"



**9. NUMEROS Y CONTENIDO DE LOS INFORMES QUE SE PRESENTARAN**

Los productos a entregar 03 informes y serán los avances y entregables del estudio, con las siguientes características:

- Se preparará y entregará a la (UF) Municipalidad Provincial de Ascope, los informes requeridos serán presentados en programas: MS Word para textos, MS Excel para hojas de cálculo y presupuesto, en original (en físico y digital de todo el acervo digital del estudio de pre inversión con la memoria explicativa de manera que se pueda reproducir el contenido del informe), comprometiéndose a subsanar todas las observaciones que la (UF) Municipalidad Provincial de Ascope haga a los informes presentados, en el plazo que se indique en los Términos de Referencia y estará adecuado a las normas del Sistema de Programación Multianual de Gestión de Inversiones.
- Todo cálculo o aseveración, estimación o dato, deberá estar justificado en lo conceptual y en lo analítico, no se aceptarán estimaciones o apreciaciones sin el debido respaldo. Será el responsable de todos los trabajos y estudios que se realicen, precisándose que las recomendaciones que se den en los términos de referencia no lo eximen de la responsabilidad técnica de lo todo lo que presente.
- Todas las páginas de los estudios contarán con la firma y sello del consultor formulador y los estudios efectuados por especialistas según corresponda. Los mismos que serán corroborados por la (UF) Municipalidad Provincial de Ascope.



Por otro lado, se deberá establecer coordinaciones y compromisos con las autoridades y grupos beneficiarios (Municipalidades, UGEL, Director de la I.E. APAFA, Teniente Gobernador y Agente Municipal) del área de influencia a fin de dar a conocer el proyecto.

El Informe será presentado en 03 juegos (02 originales y 01 copia) + CD que contenga la totalidad de la información en digital.

**10. FORMA DE PAGO DE ESTUDIO, CRONOGRAMA DE PAGO Y PLAZO DE PRESENTACION**

NUMERO DE PAGOS	DETALLE	Porcentaje de Pago %	Plazo de Presentación (Días)
ENTREGABLE N° 01	EQUIVALENTE AL VEINTE POR CIENTO (20%) DEL MONTO DEL CONTRATO, A LA APROBACION Y CONFORMIDAD DEL PRIMER INFORME POR PARTE DE LA UF DE LA MUNICIPALIDAD PROVINCIAL DE ASCOPE	20.00%	15
ENTREGABLE N° 02	EQUIVALENTE AL TREINTA POR CIENTO (30%) DEL MONTO DEL CONTRATO, A LA APROBACION Y CONFORMIDAD DEL SEGUNDO INFORME POR PARTE DE LA UF DE LA MUNICIPALIDAD PROVINCIAL DE ASCOPE	30.00%	15
ENTREGABLE N° 03	EQUIVALENTE AL CINCUENTA POR CIENTO (50%) DEL MONTO DEL CONTRATO, A LA VIABILIDAD DEL ESTUDIO DE PRE-INVERSION POR PARTE DE LA UF DE LA MUNICIPALIDAD PROVINCIAL DE ASCOPE	50.00%	30
		100.00%	60

"Ascope, tierra de cortesía y de leyendas"  
Jr. Leoncio Prado N° 301, Ascope





**MUNICIPALIDAD PROVINCIAL DE ASCOPE**  
**PROVINCIA DE ASCOPE – DEPARTAMENTO DE LA LIBERTAD**  
**UNIDAD FORMULADORA**

"Año Del Bicentenario, De La Consolidación De Nuestra Independencia Y De La  
Commemoración De Las Heroicas Batallas De Junín Y Ayacucho"



**11. DESCRIPCION DE LAS COORDINACIONES QUE DEBERÁ REALIZAR EL CONSULTOR CON EL  
GGLL Y DIVERSAS ENTIDADES**

Las coordinaciones que realizará el consultor son las siguientes:

**a. CON LA ENTIDAD (MUNICIPALIDAD PROVINCIAL DE ASCOPE)**

- Coordinación para inicio de los trabajos y presentación de la consultoría ante los involucrados del proyecto.
- Coordinación para que la entidad designe un representante que participe en el taller de involucrados.
- Coordinación para su acompañamiento en el diagnóstico de campo: área de estudio, UP y los beneficiarios.
- Constancia de parámetros urbanísticos de la zona de intervención
- Constancia de factibilidad de servicios a nivel distrital

**b. DRE-UGEL ASCOPE**

- Coordinación referente para la elaboración del taller de involucrados
- Acta de compromiso de operación y mantenimiento reposición.
- Acta de compromiso de gestión- contratar personal adicional.
- Constancia de apoyo de sostenibilidad

**c. DIRECCION DE LA I.E. A INTERVENIR**

- Partida registral y/o título de propiedad de la I.E.
- Disposición De Espacios Para Continuidad Del Servicio
- Acta De Compromisos De Contingencia
- Acta De Compromiso De Gestión Disposición De Espacios.
- Taller De Involucrados
- Acta De Compromiso De Operación Y Mantenimiento Reposición
- Constancia De Demandas De Aulas
- Acta De Requerimiento De Intervención En Infraestructura Equipamiento.
- Acta De Funcionamiento De La I.E.
- Resolución De Creación De La I.E.
- Inventario De Equipos Y Mobiliarios De La I.E.
- Constancia De Factibilidad De Servicios A Nivel De La I.E.

**d. COMPROMISOS CON LA APAFA DE LA I.E. A INTERVENIR – BENEFICIARIOS**

- ACTA DE ACEPTACION DEL PROYECTO DE INVERSION
- PARTICIPACION EN EL TALLER DE INVOLUCRADOS
- ACTAS DE APOYO PARA LA SOSTENIBILIDAD DEL PROYECTO DE INVERSION



"Ascope, tierra de cortesía y de leyendas"  
Jr. Leoncio Prado N° 301, Ascope.





**MUNICIPALIDAD PROVINCIAL DE ASCOPE**  
PROVINCIA DE ASCOPE – DEPARTAMENTO DE LA LIBERTAD  
**UNIDAD FORMULADORA**

"Año Del Bicentenario, De La Consolidación De Nuestra Independencia Y De La  
Commemoración De Las Heroicas Batallas De Junín Y Ayacucho"



**12. VALOR REFERENCIAL PARA LA ELABORACION DE LA FICHA TECNICA O DEL ESTUDIO DE PRE INVERSION**

Este costo es Referencial deberá realizarse el estudio mercado por el órgano encargado de contrataciones, de la entidad en cumplimiento al Artículo 34 del reglamento de la ley de contrataciones del estado vigente, bajo una Estructura de Costos.

ESTRUCTURA DE COSTOS						
	DESCRIPCION	UND	CANTIDA D	Tiempo (Meses)	Precio Unitario s (S)	Precio Unitarios (S)
<b>A</b>	<b>PERSONAL PROFESIONAL, TECNICO Y OTROS</b>					<b>SI.</b>
1	ECONOMISTA: (Elaborar El Estudio De Preinversion A Nivel De Ficha Estándar De Invierte.Pe)	UND	1	2		
2	INGENIERO CIVIL (Diagnostico de la Situación Actual, Propuesta de Ingeniería: Costos Y Presupuestos, Metrados, Planos)	UND	1	2		
3	ARQUITECTO (Diseño De La Propuesta Arquitectónica)	UND	1	2		
4	ASISTENTE TECNICO DE INGENIERIA	UND	1	2		
<b>B</b>	<b>ESTUDIOS BASICOS DE INGENIERIA</b>					<b>SI.</b>
1	MECNICA DE SUELOS (CALICATAS-HNFORME DE LABORATORIO)	GLB	1	1		
2	INFORME DE ANALISIS DE RIESGOS	GLB	1	1		
3	LEVANTAMIENTO TOPOGRAFICO	GLB	1	1		
4	IMPACTO AMBIENTAL	GLB	1	1		
5	GESTION DE DOCUMENTOS COMPROMISOS	GLB	1	1		
<b>C</b>	<b>GASTOS GENERALES</b>					<b>SI.</b>
1	ALQUILER DE VEHICULO (Camioneta)	GLB	1	-		
2	MATERIALES DE ESCRITORIO	GLB	1	-		
3	IMPRESIONES COPIAS, PLOTEOS DE PLANOS	GLB	1	-		
	<b>SUB TOTAL = A+B+C</b>					<b>SI.</b>
	<b>IGV = 18% (Sub Total)</b>					<b>SI.</b>
	<b>UTILIDAD = 10% (Sub Total)</b>					<b>SI.</b>
	<b>TOTAL, DEL COSTO DE LA FICHA TECNICA (Sub Total + IGV + Utilidad)</b>					<b>SI.</b>

**NOTAS:**

- La modalidad de ejecución deberá ser solamente: Administración Indirecta – Por Contrata
- El sistema de contratación será: SUMA ALZADA
- No debe contener el costo de la supervisión del estudio de pre inversión o ficha técnica.
- Personal profesional Técnico y otros, la cantidad y especialidad de los profesionales, así como también los estudios de campo deberán definirse de acuerdo a necesidad de la propuesta.
- En los Gastos Generales debe incluirse, gastos por movilidad, alquiler de oficina, material de escritorio, entre otros.
- Impuestos: 18% por IGV solo para personas jurídicas y 10% por impuestos por honorarios profesionales

"Ascope, tierra de coñesía y de leyendas"  
Jr. Leoncio Prado N° 301, Ascope.





**MUNICIPALIDAD PROVINCIAL DE ASCOPE**  
**PROVINCIA DE ASCOPE – DEPARTAMENTO DE LA LIBERTAD**  
**UNIDAD FORMULADORA**

"Año Del Bicentenario, De La Consolidación De Nuestra Independencia Y De La  
Conmemoración De Las Heroicas Batallas De Junín Y Ayacucho "



15

**13. PENALIDADES**

En caso de retraso injustificado en la ejecución de las prestaciones objeto del contrato, la Entidad le aplicará al CONTRATISTA una penalidad por cada día de atraso, hasta por un monto máximo equivalente al diez por ciento (10%) del monto contratado vigente o de ser el caso del ítem que debió ejecutarse, en concordancia con el artículo 165° del Reglamento de la Ley de Contrataciones del Estado. Esta penalidad será deducida de los pagos a cuenta del pago final o en la liquidación final ó si fuera necesario, se cobrará del monto resultante de la ejecución de las garantías de fiel cumplimiento.

La penalidad se aplicará automáticamente y se calculará de acuerdo con la siguiente formula:

$$\text{Penalidad Diaria} = \frac{0.10 \times \text{Monto}}{F \times \text{Plazo en días}}$$

Donde:

F= 0.25 para plazos mayores a sesenta (60) días o;

F= 0.40 para plazos menores o iguales a sesenta (60) días

Tanto el monto como el plazo se refieren, según corresponda, al contrato o ítem que debió ejecutarse en caso que estos involucraran obligaciones de ejecución periódica, a la prestación parcial que fuera materia de retraso.

Cuando se llegue a cubrir el monto máximo de la penalidad, LA ENTIDAD podrá resolver el contrato por incumplimiento.

**14. OTRAS PENALIDADES**

De acuerdo con el artículo 163 del Reglamento se pueden establecer penalidades distintas al retraso o mora en la ejecución de la prestación, las cuales deben ser objetivas, razonables, congruentes y proporcionales con el objeto de la contratación

Para dicho efecto, se debe incluir un listado detallado de los supuestos de aplicación de penalidad, la forma de cálculo de la penalidad para cada supuesto y el procedimiento mediante el cual se verifica el supuesto a penalizar. Según lo previsto en el artículo 190 del Reglamento, en este tipo de penalidades se deben incluir las siguientes:

Otras penalidades			
N°	Supuestos de aplicación de penalidad	Forma de cálculo	Procedimiento
1	En caso el contratista incumpla con su obligación de ejecutar la prestación con el personal acreditado o debidamente sustituido.	1.0 UIT por cada día de ausencia del personal	Según informe de la Unidad Formuladora de la Municipalidad Provincial de Ascope

Cabe precisar que la penalidad por mora y otras penalidades pueden alcanzar cada una un monto máximo equivalente al diez por ciento (10%) del monto del contrato vigente, o de ser el caso, del ítem que debió ejecutarse.

"Ascope, tierra de cortesía y de leyendas"  
Jr. Leoncio Prado N° 301, Ascope.



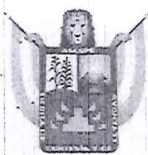

**MUNICIPALIDAD PROVINCIAL DE ASCOPE**  
**PROVINCIA DE ASCOPE – DEPARTAMENTO DE LA LIBERTAD**  
**UNIDAD FORMULADORA**

"Año Del Bicentenario, De La Consolidación De Nuestra Independencia Y De La  
Commemoración De Las Heroicas Batallas De Junín Y Ayacucho"



**15. CONSIDERACIONES PARA LA EJECUCION DE LA PRESTACION**

**15.1. ADELANTOS**

No se entregará adelantos, los pagos serán según los informes o entregables presentados.

**15.2. SUBCONTRATACION**

Al amparo de lo previsto en el artículo 35° de la ley de contrataciones del estado y del artículo 147° de su reglamento, el consultor queda expresamente prohibido de entregar en subcontrato el servicio de consultoría.

EL CONSULTOR no podrá subcontratar obligaciones y/o responsabilidades asumidas por su equipo clave.

**15.3. CONFORMIDAD DE LA PRESTACION**

La conformidad de la prestación del servicio será otorgado por la gerencia de obras e infraestructura pública, previa revisión de la división de la unidad formuladora de la Municipalidad Provincial de Ascope.

**16. CONSIDERACIONES ESPECÍFICAS DE LA CONTRATACION**

**16.1. REQUISITOS DEL PROVEEDOR**

**a) PERFIL DEL POSTOR**

El consultor, deberá ser una persona natural jurídica o consorcio, no estar impedido para contratar con el Estado, que asumirá la responsabilidad de formular el Estudio de Pre Inversión a nivel de Ficha Técnica Estándar para la formulación y evaluación de proyectos de inversión del sector educación que se describe en los presentes Términos de Referencia.

Corresponden al de un Servicio de Consultoría en General, según la definición contenida en el Anexo de Definiciones del Reglamento de la Ley de Contrataciones del Estado.

EL CONSULTOR deberá contar con inscripción *Vigente en el Registro Nacional de Proveedores (RNP) que administra el OSCE no estar impedidos, temporal o permanentemente, para contratar con el Estado Peruano*, por consiguiente, no deberá encontrarse incluido en el Capítulo de Inhabilitados para Contratar con el Estado que administra el OSCE.

**b) CONDICIONES DE LOS CONSORCIOS**

De conformidad con el numeral 49.5 del artículo 49 del Reglamento, el área usuaria puede incluir lo siguiente:

- 1) El número máximo de consorciados es de 02 Consorciados
- 2) El porcentaje mínimo de participación de cada consorciado es de 20%
- 3) El porcentaje mínimo de participación en la ejecución del contrato, para el integrante del consorcio que acredite mayor experiencia, es de 40%







**MUNICIPALIDAD PROVINCIAL DE ASCOPE**  
PROVINCIA DE ASCOPE – DEPARTAMENTO DE LA LIBERTAD  
**UNIDAD FORMULADORA**

"Año Del Bicentenario, De La Consolidación De Nuestra Independencia Y De La  
Commemoración De Las Heroicas Batallas De Junín Y Ayacucho"



13

**16.2. EXPERIENCIA DEL POSTOR EN LA ESPECIALIDAD**

El postor debe acreditar un monto facturado acumulado equivalente a **S/. 80,000.00 (OCHENTA MIL CON 00/100 SOLES)** por la contratación de servicios de consultoría o similares al objeto de la convocatoria, durante los últimos (10) años anteriores a la fecha de la presentación de ofertas que se computaran desde la fecha de la conformidad o emisión del comprobante de pago, según corresponda.

Se acreditará con copia simple de contratos u órdenes de servicios y su respectiva conformidad por la prestación efectuada, o comprobantes de pago cuya cancelación se acredite documental y fehacientemente con Boucher de depósito, reporte de estado de cuenta, cancelación en el documento entre otros, correspondiente a un máximo de (10) contrataciones.

El postor debe presentar la declaración jurada indicando correo electrónico empresarial o del representante legal con fines de notificación en la etapa contractual.

**Obras Similares a los Siguientes:** Elaboración y/o reformulación de estudios y/o proyectos desarrollados a nivel de 4 PIP menores y/o pre inversión y/o perfil y/o pre factibilidad y/o factibilidad y/o fichas técnicas en proyectos de Educación Básica Regular (Inicial, Primaria y Secundaria).

**16.3. PERSONAL CLAVE**

El equipo de profesionales que se contratará para la elaboración del estudio de pre inversión denominada: "MEJORAMIENTO DEL SERVICIO DE EDUCACION INICIAL, SERVICIO DE EDUCACION PRIMARIA Y SERVICIO DE EDUCACION SECUNDARIA EN LA I.E. 81023 NTRA SRA DE LOURDES DEL CENTRO POBLADO PAIJAN, DISTRITO PAIJAN, PROVINCIA DE ASCOPE - DEPARTAMENTO LA LIBERTAD" son los siguientes:

CANT.	CARGO	FORMACIÓN ACADÉMICA
01	JEFE DE PROYECTO	Ingeniero Civil o Arquitecto, titulado, colegiado y habilitado. Capacitación en Normas del INVIERTE.PE y/o formulación y evaluación de proyectos por al menos 60 horas lectivas.
01	ESPECIALISTA EN FORMULACIÓN EVALUACIÓN DEL ESTUDIO DE PRE INVERSIÓN	Ingeniero Economista o Economista, colegiado y habilitado. Con curso de especialización y/o diplomado vigentes en formulación y/o evaluación de Proyectos de Inversión Pública en marco del INVIERTE.PE. Certificado en Ortografía emitida por una casa de estudios.
01	ESPECIALISTA EN DISEÑO ARQUITECTÓNICO	Arquitecto, titulado, colegiado y habilitado. Capacitación: Con conocimiento acreditado en manejo de Herramientas de Dibujo Autorizado, AutoCAD, Archicad, Revit, y/o similar.
01	ESPECIALISTA EN ESTRUCTURAS	Ingeniero Civil, titulado, colegiado y habilitado. Capacitación: Con conocimiento acreditado en diseño de estructuras de concreto y/o edificaciones, manejo de herramientas de dibujo

"Ascope, tierra de cortesía y de leyendas"  
Jr. Leoncio Prado N° 301, Ascope.





**MUNICIPALIDAD PROVINCIAL DE ASCOPE**  
**PROVINCIA DE ASCOPE – DEPARTAMENTO DE LA LIBERTAD**  
**UNIDAD FORMULADORA**

"Año Del Bicentenario, De La Consolidación De Nuestra Independencia Y De La  
Conmemoración De Las Heroicas Batallas De Junín Y Ayacucho."



12

		automatizado (AutoCAD), Programa de Análisis Estructural (Etabs y/o SAP200 y/o Robot Structural y/o similar) y Office.
01	ESPECIALISTA EN INSTALACIONES ELECTRICAS	Ingeniero electricista o electromecánico, titulado, colegiado y habilitado.  Capacitación: Con conocimiento acreditado en diseño e instalación de sistemas eléctricos y/o electromecánicos de estructuras. Manejo de herramientas de dibujo automatizado (AutoCAD), Programa de iluminación (Dia/Lux y/o similar) y Office.
01	ESPECIALISTA EN INSTALACIONES SANITARIAS	Ingeniero Civil o Ing. Sanitario o Ing. Mecánico de fluidos, titulado, colegiado y habilitado.  Capacitación: Con conocimiento acreditado en diseño e instalación de sistemas eléctricos y/o electromecánicos de estructuras. Manejo de Herramientas de Dibujo automatizado (AutoCAD) y Office.
01	ESPECIALISTA EN METRADOS, COSTOS Y PRESUPUESTO Y CRONOGRAMAS	Ingeniero Civil, titulado, colegiado y habilitado.  Capacitación en software de Metrados, Costos y Presupuestos.



UND	CARGO	EXPERIENCIA
01	JEFE DE PROYECTO	Experiencia mínima de 12 meses de haber participado como jefe de proyecto y/o jefe de calidad de proyectos, en la elaboración de estudios de pre inversión (fichas técnicas o perfiles técnicos) y/o expediente técnico en proyectos del sector educación. Computado desde la colegiatura.
01	ESPECIALISTA EN FORMULACIÓN EVALUACIÓN DEL ESTUDIO DE PRE INVERSIÓN	Experiencia mínima de 12 meses de haber participado como especialista en formulación y/o evaluación de estudios de pre inversión. Computado desde la colegiatura.  Haber realizado la formulación y/o evaluación de dos (02) o más proyectos del sector educación.
01	ESPECIALISTA EN DISEÑO ARQUITECTÓNICO	Experiencia mínima de 06 meses de haber participado como especialista en diseño arquitectónico de estudios de pre inversión y/o expedientes técnicos. Computado desde la colegiatura.  Tener una experiencia mínima de haber participado como Especialista en diseño arquitectónico de dos (02) estudios de pre inversión (fichas o perfiles técnicos) y/o expedientes técnicos en proyectos del sector educación.

"Ascope, tierra de coñesía y de leyendas"  
Jr. Leoncio Prado N° 301, Ascope.





# MUNICIPALIDAD PROVINCIAL DE ASCOPE

## PROVINCIA DE ASCOPE – DEPARTAMENTO DE LA LIBERTAD

### UNIDAD FORMULADORA

"Año Del Bicentenario, De La Consolidación De Nuestra Independencia Y De La  
Commemoración De Las Heroicas Batallas De Junín Y Ayacucho"



01	ESPECIALISTA EN ESTRUCTURAS	Experiencia mínima de 06 meses de haber participado como especialista en estructuras de estudios de pre inversión y/o expedientes técnicos. Computado desde la colegiatura.  Tener una experiencia mínima de haber participado como Especialista en Estructuras y/o cálculo estructural de dos (02) estudios de pre inversión (fichas o perfiles técnicos) y/o expediente técnico en proyectos del sector educación.
01	ESPECIALISTA EN INSTALACIONES ELECTRICAS	Experiencia mínima de 06 meses de haber participado como especialista en instalaciones eléctricas de estudios de pre inversión y/o expedientes técnicos. Computado desde la colegiatura.  Tener una experiencia mínima de haber participado como Especialista en Instalaciones eléctricas de dos (02) estudios de pre inversión (fichas o perfiles técnicos) y/o expediente técnico en proyectos del sector educación.
01	ESPECIALISTA EN INSTALACIONES SANITARIAS	Experiencia mínima de 06 meses de haber participado como especialista en instalaciones sanitarias de estudios de pre inversión y/o expedientes técnicos. Computado desde la colegiatura.  Tener una experiencia mínima de haber participado como Especialista en Instalaciones Sanitarias de dos (02) estudios de pre inversión (fichas o perfiles técnicos) y/o expediente técnico en proyectos del sector educación.
01	ESPECIALISTA EN METRADOS, COSTOS Y PRESUPUESTO Y CRONOGRAMAS	Experiencia mínima de 06 meses de haber participado como especialista en metrados, costos y presupuesto de estudios de pre inversión y/o expedientes técnicos. Computado desde la colegiatura.  Tener una experiencia mínima de haber participado como Especialista en Metrados, Costos y Presupuestos de dos (02) estudios de pre inversión (fichas o perfiles técnicos) y/o expediente técnico en proyectos del sector educación.



#### 16.4. EQUIPAMIENTO ESTRATEGICO

- UNA (01) ESTACION TOTAL
- UN (01) GPS
- TRES (03) COMPUTADORAS PC O PORTATIL
- UNA (01) IMPRESORA PARA FORMATO A4

"Ascope, tierra de cortesía y de leyendas"  
Jr. Leoncio Prado N° 301, Ascope.



**Importante**

Para determinar que los postores cuentan con las capacidades necesarias para ejecutar el contrato, el órgano encargado de las contrataciones o el comité de selección, según corresponda, incorpora los requisitos de calificación previstos por el área usuaria en el requerimiento, no pudiendo incluirse requisitos adicionales, ni distintos a los siguientes:

**3.2. REQUISITOS DE CALIFICACIÓN**

<b>B CAPACIDAD TÉCNICA Y PROFESIONAL</b>		
<b>B.1 EXPERIENCIA DEL PERSONAL CLAVE</b>		
<u>Requisitos:</u>		
UND	CARGO	EXPERIENCIA
01	JEFE DE PROYECTO	Experiencia mínima de 12 meses de haber participado como jefe de proyecto y/o jefe de calidad de proyectos, en la elaboración de estudios de pre inversión (fichas técnicas o perfiles técnicos) y/o expediente técnico en proyectos del sector educación. Computado desde la colegiatura.
01	ESPECIALISTA EN FORMULACIÓN EVALUACIÓN DEL ESTUDIO DE PRE INVERSIÓN	Experiencia mínima de 12 meses de haber participado como especialista en formulación y/o evaluación de estudios de pre inversión. Computado desde la colegiatura.  Haber realizado la formulación y/o evaluación de dos (02) o más proyectos del sector educación.
01	ESPECIALISTA EN DISEÑO ARQUITECTÓNICO	Experiencia mínima de 06 meses de haber participado como especialista en diseño arquitectónico de estudios de pre inversión y/o expedientes técnicos. Computado desde la colegiatura.  Tener una experiencia mínima de haber participado como Especialista en diseño arquitectónico de dos (02) estudios de pre inversión (fichas o perfiles técnicos) y/o expedientes técnicos en proyectos del sector educación.
01	ESPECIALISTA EN ESTRUCTURAS	Experiencia mínima de 06 meses de haber participado como especialista en estructuras de estudios de pre inversión y/o expedientes técnicos. Computado desde la colegiatura.  Tener una experiencia mínima de haber participado como Especialista en Estructuras y/o cálculo estructural de dos (02) estudios de pre inversión (fichas o perfiles técnicos) y/o expediente técnico en proyectos del sector educación.
01	ESPECIALISTA EN INSTALACIONES ELECTRICAS	Experiencia mínima de 06 meses de haber participado como especialista en instalaciones eléctricas de estudios de pre inversión y/o expedientes técnicos. Computado desde la colegiatura.  Tener una experiencia mínima de haber participado como Especialista en Instalaciones eléctricas de dos (02) estudios de pre inversión (fichas o perfiles técnicos) y/o expediente técnico en proyectos del sector educación.
01	ESPECIALISTA EN INSTALACIONES SANITARIAS	Experiencia mínima de 06 meses de haber participado como especialista en instalaciones sanitarias de estudios de pre inversión y/o expedientes técnicos. Computado desde la colegiatura.  Tener una experiencia mínima de haber participado como Especialista en Instalaciones Sanitarias de dos (02) estudios de pre inversión (fichas o perfiles técnicos)



		y/o expediente técnico en proyectos del sector educación.
01	ESPECIALISTA EN METRADOS, COSTOS Y PRESUPUESTO Y CRONOGRAMAS	Experiencia mínima de 06 meses de haber participado como especialista en metrados, costos y presupuesto de estudios de pre inversión y/o expedientes técnicos. Computado desde la colegiatura.  Tener una experiencia mínima de haber participado como Especialista en Metrados, Costos y Presupuestos de dos (02) estudios de pre inversión (fichas o perfiles técnicos) y/o expediente técnico en proyectos del sector educación.

De presentarse experiencia ejecutada paralelamente (traslape), para el cómputo del tiempo de dicha experiencia sólo se considerará una vez el periodo traslapado.

Acreditación:

La experiencia del personal se acreditará con cualquiera de los siguientes documentos: (i) copia simple de contratos y su respectiva conformidad o (ii) constancias o (iii) certificados o (iv) cualquier otra documentación que, de manera fehaciente demuestre la experiencia del personal clave propuesto.

Sin perjuicio de lo anterior, los postores deben llenar y presentar el **Anexo N° 9** referido al personal clave propuesto para la ejecución del servicio de consultoría.

**Importante**

- *Los documentos que acreditan la experiencia deben incluir los nombres y apellidos del profesional, el cargo desempeñado, el plazo de la prestación indicando el día, mes y año de inicio y culminación, el nombre de la Entidad u organización que emite el documento, la fecha de emisión y nombres y apellidos de quien suscribe el documento.*
- *En caso los documentos para acreditar la experiencia establezcan el plazo de la experiencia adquirida por el profesional en meses sin especificar los días se debe considerar el mes completo.*
- *Se considerará aquella experiencia que no tenga una antigüedad mayor a veinticinco (25) años anteriores a la fecha de la presentación de ofertas.*
- *Al calificar la experiencia de los profesionales, se debe valorar de manera integral los documentos presentados por el postor para acreditar dicha experiencia. En tal sentido, aun cuando en los documentos presentados la denominación del cargo o puesto no coincida literalmente con aquella prevista en las bases, se deberá validar la experiencia si las actividades que realizó el profesional corresponden con la función propia del cargo o puesto requerido en las bases.*

**B.2 CALIFICACIONES DEL PERSONAL CLAVE**

**B.2.1 FORMACIÓN ACADÉMICA**

Requisitos:

UND	CARGO	FORMACIÓN ACADÉMICA
01	JEFE DE PROYECTO	Ingeniero Civil o Arquitecto, titulado, colegiado y habilitado. Capacitación en Normas del INVIERTE.PE y/o formulación y evaluación de proyectos por al menos 60 horas lectivas.
01	ESPECIALISTA EN FORMULACIÓN EVALUACIÓN DEL ESTUDIO DE PRE INVERSIÓN	Ingeniero Economista o Economista, colegiado y habilitado. Con curso de especialización y/o diplomado vigentes en formulación y/o evaluación de Proyectos de Inversión Pública en marco del INVIERTE.PE. Certificado en Ofimática emitida por una casa de estudios.
01	ESPECIALISTA EN DISEÑO ARQUITECTÓNICO	Arquitecto, titulado, colegiado y habilitado.  Capacitación: Con conocimiento acreditado en manejo de Herramientas de Dibujo Autorizado, AutoCAD, Archicad, Revit, y/o similar.



01	ESPECIALISTA EN ESTRUCTURAS	Ingeniero Civil, titulado, colegiado y habilitado.  Capacitación: Con conocimiento acreditado en diseño de estructuras de concreto y/o edificaciones, manejo de herramientas de dibujo automatizado (AutoCAD), Programa de Análisis Estructural (Etabs y/o SAP200 y/o Robot Structural y/o similar) y Office.
01	ESPECIALISTA EN INSTALACIONES ELECTRICAS	Ingeniero electricista o electromecánico, titulado, colegiado y habilitado.  Capacitación: Con conocimiento acreditado en diseño e instalación de sistemas eléctricos y/o electromecánicos de estructuras. Manejo de herramientas de dibujo automatizado (AutoCAD), Programa de iluminación (Día/Lux y/o similar) y Office.
01	ESPECIALISTA EN INSTALACIONES SANITARIAS	Ingeniero Civil o Ing. Sanitario o Ing. Mecánico de fluidos, titulado, colegiado y habilitado.  Capacitación: Con conocimiento acreditado en diseño e instalación de sistemas eléctricos y/o electromecánicos de estructuras. Manejo de Herramientas de Dibujo automatizado (AutoCAD) y Office.
01	ESPECIALISTA EN METRADOS, COSTOS Y PRESUPUESTO Y CRONOGRAMAS	Ingeniero Civil, titulado, colegiado y habilitado.  Capacitación en software de Metrados, Costos y Presupuestos.

Acreditación:

El TÍTULO PROFESIONAL REQUERIDO será verificado por el órgano encargado de las contrataciones o el comité de selección, según corresponda, en el Registro Nacional de Grados Académicos y Títulos Profesionales en el portal web de la Superintendencia Nacional de Educación Superior Universitaria - SUNEDU a través del siguiente link: <https://enlinea.sunedu.gob.pe/>

En caso EL TÍTULO PROFESIONAL REQUERIDO no se encuentre inscrito en el referido registro, el postor debe presentar la copia del diploma respectivo a fin de acreditar la formación académica requerida.

Sin perjuicio de lo anterior, los postores deben llenar y presentar el **Anexo N° 9** referido al personal clave propuesto para la ejecución del servicio de consultoría.

**Importante**

*Se debe aceptar las diferentes denominaciones utilizadas para acreditar la carrera profesional requerida, aun cuando no coincida literalmente con aquella prevista en las bases (por ejemplo Ingeniería Ambiental, Ingeniería en Gestión Ambiental, Ingeniería y Gestión Ambiental u otras denominaciones).*

<b>B</b>	<b>CAPACIDAD TÉCNICA Y PROFESIONAL</b>
<b>B.3</b>	<b>EQUIPAMIENTO ESTRATÉGICO</b>
	<p><u>Requisitos:</u></p> <ul style="list-style-type: none"> <li>✓ Una (01) Estación total</li> <li>✓ Un (01) GPS.</li> <li>✓ Tres (03) Computadoras pc o portátil.</li> <li>✓ Una (01) Impresora para formato A4.</li> </ul> <p><u>Acreditación:</u></p> <p>Copia de documentos que sustenten la propiedad, la posesión, el compromiso de compra venta o alquiler u otro documento que acredite la disponibilidad del equipamiento estratégico requerido.</p> <p><b>Importante</b></p>



	<p><i>En el caso que el postor sea un consorcio los documentos de acreditación de este requisito pueden estar a nombre del consorcio o de uno de sus integrantes.</i></p>
<b>C</b>	<p><b>EXPERIENCIA DEL POSTOR EN LA ESPECIALIDAD</b></p> <p><u>Requisitos:</u></p> <p>El postor debe acreditar un monto facturado acumulado equivalente a S/ 80,000.00 (Ochenta Mil con 00/100 soles), por la contratación de servicios de consultoría iguales o similares al objeto de la convocatoria, durante los diez (10) años anteriores a la fecha de la presentación de ofertas que se computarán desde la fecha de la conformidad o emisión del comprobante de pago, según corresponda.</p> <p>Se consideran servicios de consultoría similares a los siguientes: Elaboración y/o reformulación de Estudios y/o proyectos desarrollados a nivel de PIP menores y/o Preinversión y/o Perfil y/o Pre factibilidad y/o Factibilidad y/o fichas técnicas en proyectos de Educación Básica Regular (Inicial, primaria y secundaria).</p> <p><u>Acreditación:</u></p> <p>La experiencia del postor en la especialidad se acreditará con copia simple de (i) contratos u órdenes de servicios, y su respectiva conformidad o constancia de prestación; o (ii) comprobantes de pago cuya cancelación se acredite documental y fehacientemente, con voucher de depósito, nota de abono, reporte de estado de cuenta, cualquier otro documento emitido por Entidad del sistema financiero que acredite el abono o mediante cancelación en el mismo comprobante de pago<sup>13</sup>.</p> <p><b>Los postores pueden presentar hasta un máximo de veinte (20) contrataciones para acreditar el requisito de calificación y el factor “Experiencia de Postor en la Especialidad”.</b></p> <p>En caso los postores presenten varios comprobantes de pago para acreditar una sola contratación, se debe acreditar que corresponden a dicha contratación; de lo contrario, se asumirá que los comprobantes acreditan contrataciones independientes, en cuyo caso solo se considerará, las veinte (20) primeras contrataciones indicadas en el <b>Anexo N° 10</b> referido a la Experiencia del Postor en la Especialidad.</p> <p>En el caso de servicios de ejecución periódica, solo se considera como experiencia la parte del contrato que haya sido ejecutada durante los diez (10) años anteriores a la fecha de presentación de ofertas, debiendo adjuntarse copia de las conformidades correspondientes a tal parte o los respectivos comprobantes de pago cancelados.</p> <p>En los casos que se acredite experiencia adquirida en consorcio, debe presentarse la promesa de consorcio o el contrato de consorcio del cual se desprenda fehacientemente el porcentaje de las obligaciones que se asumió en el contrato presentado; de lo contrario, no se computará la experiencia proveniente de dicho contrato.</p> <p>Asimismo, cuando se presenten contratos derivados de procesos de selección convocados antes del 20.09.2012, la calificación se ceñirá al método descrito en la Directiva “Participación de Proveedores en Consorcio en las Contrataciones del Estado”, debiendo presumirse que el porcentaje de las obligaciones equivale al porcentaje de participación de la promesa de consorcio o del contrato de consorcio. En caso que en dichos documentos no se consigne el porcentaje de participación se presumirá que las obligaciones se ejecutaron en partes iguales.</p> <p>Si el titular de la experiencia no es el postor, consignar si dicha experiencia corresponde a la matriz en caso que el postor sea sucursal, o fue transmitida por reorganización societaria, debiendo acompañar la documentación sustentatoria correspondiente.</p>

<sup>13</sup> Cabe precisar que, de acuerdo con la Resolución N° 0065-2018-TCE-S1 del Tribunal de Contrataciones del Estado:

“... el solo sello de cancelado en el comprobante, cuando ha sido colocado por el propio postor, no puede ser considerado como una acreditación que produzca fehaciencia en relación a que se encuentra cancelado. Admitir ello equivaldría a considerar como válida la sola declaración del postor afirmando que el comprobante de pago ha sido cancelado”  
(...)  
“Situación diferente se suscita ante el sello colocado por el cliente del postor [sea utilizando el término “cancelado” o “pagado”] supuesto en el cual sí se contaría con la declaración de un tercero que brinde certeza, ante la cual debiera reconocerse la validez de la experiencia”.



Si el postor acredita experiencia de otra persona jurídica como consecuencia de una reorganización societaria, debe presentar adicionalmente el **Anexo N° 11**.

Cuando en los contratos, órdenes de servicios o comprobantes de pago el monto facturado se encuentre expresado en moneda extranjera, debe indicarse el tipo de cambio venta publicado por la Superintendencia de Banca, Seguros y AFP correspondiente a la fecha de suscripción del contrato, de emisión de la orden de servicio o de cancelación del comprobante de pago, según corresponda.

Sin perjuicio de lo anterior, los postores deben llenar y presentar el **Anexo N° 10** referido a la Experiencia del Postor en la Especialidad.

**Importante**

- *El órgano encargado de las contrataciones o el comité de selección, según corresponda, debe valorar de manera integral los documentos presentados por el postor para acreditar la experiencia. En tal sentido, aun cuando en los documentos presentados la denominación del objeto contractual no coincida literalmente con el previsto en las bases, se deberá validar la experiencia si las actividades que ejecutó el postor corresponden a la experiencia requerida.*
- *En el caso de consorcios, la calificación de la experiencia se realiza conforme a la Directiva "Participación de Proveedores en Consorcio en las Contrataciones del Estado".*

**Importante**

- *Si como resultado de una consulta u observación corresponde precisarse o ajustarse el requerimiento, se solicita la autorización del área usuaria y se pone de conocimiento de tal hecho a la dependencia que aprobó el expediente de contratación, de conformidad con el numeral 72.3 del artículo 72 del Reglamento.*
- *El cumplimiento de los Términos de Referencia se realiza mediante la presentación de una declaración jurada. De ser el caso, adicionalmente la Entidad puede solicitar documentación que acredite el cumplimiento del algún componente de estos. Para dicho efecto consignará de manera detallada los documentos que deben presentar los postores en el literal a.5) del numeral 2.2.1.1 de esta sección de las bases.*
- *Los requisitos de calificación determinan si los postores cuentan con las capacidades necesarias para ejecutar el contrato, lo que debe ser acreditado documentalmente, y no mediante declaración jurada.*



## CAPÍTULO IV FACTORES DE EVALUACIÓN

### EVALUACIÓN TÉCNICA (Puntaje: 100 Puntos)

FACTORES DE EVALUACIÓN		PUNTAJE / METODOLOGÍA PARA SU ASIGNACIÓN
<b>A.</b>	<b>EXPERIENCIA DEL POSTOR EN LA ESPECIALIDAD</b>	<b>80 puntos</b>
	<p><u>Evaluación:</u></p> <p>El postor debe acreditar un monto facturado acumulado equivalente a S/ 160,000.00 (Ciento Sesenta Mil con 00/100 soles), por la contratación de servicios de consultoría iguales o similares al objeto de la convocatoria, durante los diez (10) años anteriores a la fecha de la presentación de ofertas que se computarán desde la fecha de la conformidad o emisión del comprobante de pago, según corresponda.</p> <p><u>Acreditación:</u></p> <p>La experiencia en la especialidad se acreditará con copia simple de (i) contratos u órdenes de servicios y su respectiva conformidad o constancia de prestación; o (ii) comprobantes de pago cuya cancelación se acredite documental y fehacientemente, con voucher de depósito, nota de abono, reporte de estado de cuenta, cualquier otro documento emitido por Entidad del sistema financiero que acredite el abono o mediante cancelación en el mismo comprobante de pago<sup>14</sup>.</p> <p>Las disposiciones sobre el requisito de calificación "Experiencia del postor en la especialidad" previstas en el literal C del numeral 3.2 del Capítulo III de la presente sección de las bases resultan aplicables para el presente factor.</p>	<p><b>M = Monto facturado acumulado por el postor por la prestación de servicios de consultoría en la especialidad</b></p> <p><b>M ≥ 160,000<sup>15</sup>:</b> <b>80 puntos</b></p> <p><b>M ≥ 120,000 y &lt; 160,000:</b> <b>70 puntos</b></p> <p><b>M &gt; 80,000<sup>16</sup> y &lt; 120,000:</b> <b>60 puntos</b></p>
<b>B.</b>	<b>METODOLOGÍA PROPUESTA</b>	<b>20 puntos</b>
	<p><u>Evaluación:</u></p> <p>Se evaluará la metodología propuesta por el postor para la ejecución de la consultoría, cuyo contenido mínimo es el siguiente:</p> <ol style="list-style-type: none"> <li>1. Plan de trabajo.</li> <li>2. Matriz de Asignaciones de Responsabilidades.</li> <li>3. Cronograma de Utilización de Personal y Equipos.</li> <li>4. Diagrama de Actividades de Servicios.</li> <li>5. Acciones Preventivas y Correctivas.</li> </ol>	<p><b>Desarrolla la metodología que sustenta la oferta</b> <b>20 puntos</b></p> <p><b>No desarrolla la metodología que sustente la oferta</b> <b>0 puntos</b></p>

<sup>14</sup> Cabe precisar que, de acuerdo con la Resolución N° 0065-2018-TCE-S1 del Tribunal de Contrataciones del Estado:

"... el solo sello de cancelado en el comprobante, cuando ha sido colocado por el propio postor, no puede ser considerado como una acreditación que produzca fehaciencia en relación a que se encuentra cancelado. Admitir ello equivaldría a considerar como válida la sola declaración del postor afirmando que el comprobante de pago ha sido cancelado"

(...)

"Situación diferente se suscita ante el sello colocado por el cliente del postor [sea utilizando el término "cancelado" o "pagado"] supuesto en el cual sí se contaría con la declaración de un tercero que brinde certeza, ante la cual debiera reconocerse la validez de la experiencia".

<sup>15</sup> El monto no puede ser mayor a tres (3) veces el valor estimado.

<sup>16</sup> El monto debe ser mayor al requerido como requisito de calificación. En ese sentido, si por ejemplo se solicitó como requisito de calificación S/ 500,000.00 que equivale a una (1) vez el valor estimado la metodología del factor de evaluación podría ser la siguiente:

M ≥ S/ 1 000,000.00	[...] puntos
M ≥ S/ 750,000.00 y < 1 000,000.00	[...] puntos
M > S/ 500,000.00 y < S/ 750,000.00	[...] puntos



FACTORES DE EVALUACIÓN	PUNTAJE / METODOLOGÍA PARA SU ASIGNACIÓN
<p><u>Acreditación:</u></p> <p>Se acreditará mediante la presentación del documento que sustente la metodología propuesta.</p>	

Para acceder a la etapa de evaluación económica, el postor debe obtener un **puntaje técnico mínimo de ochenta (80) puntos**.

<b>Importante</b>
<ul style="list-style-type: none"> <li>Los factores de evaluación elaborados por el órgano encargado de las contrataciones o el comité de selección, según corresponda, guardan vinculación, razonabilidad y proporcionalidad con el objeto de la contratación. Asimismo, estos no pueden calificar con puntaje el cumplimiento de los Términos de Referencia ni los requisitos de calificación.</li> <li>Las ofertas técnicas que no alcancen el puntaje mínimo especificado son descalificadas.</li> </ul>

#### EVALUACIÓN ECONÓMICA (Puntaje: 100 Puntos)

FACTOR DE EVALUACIÓN	PUNTAJE / METODOLOGÍA PARA SU ASIGNACIÓN
<b>A. PRECIO</b>	
<p><u>Evaluación:</u></p> <p>Se evaluará considerando la oferta económica del postor.</p> <p><u>Acreditación:</u></p> <p>Se acreditará mediante el documento que contiene la oferta económica (Anexo N° 7).</p>	<p>La evaluación consistirá en asignar un puntaje de cien (100) puntos a la oferta de precio más bajo y otorga a las demás ofertas puntajes inversamente proporcionales a sus respectivos precios, según la siguiente fórmula:</p> $P_i = \frac{O_m \times PMP}{O_i}$ <p>Donde:</p> <p>I = Oferta.  <math>P_i</math> = Puntaje de la oferta a evaluar.  <math>O_i</math> = Precio i.  <math>O_m</math> = Precio de la oferta más baja.  PMP = Puntaje máximo del precio.</p>
<b>PUNTAJE TOTAL</b>	<b>100 puntos</b>



## CAPÍTULO V PROFORMA DEL CONTRATO

### Importante

*Dependiendo del objeto del contrato, de resultar indispensable, puede incluirse cláusulas adicionales o la adecuación de las propuestas en el presente documento, las que en ningún caso pueden contemplar disposiciones contrarias a la normativa vigente ni a lo señalado en este capítulo.*

Conste por el presente documento, la contratación del servicio de consultoría de [CONSIGNAR LA DENOMINACIÓN DE LA CONVOCATORIA], que celebra de una parte [CONSIGNAR EL NOMBRE DE LA ENTIDAD], en adelante LA ENTIDAD, con RUC N° [.....], con domicilio legal en [.....], representada por [.....], identificado con DNI N° [.....], y de otra parte [.....], con RUC N° [.....], con domicilio legal en [.....], inscrita en la Ficha N° [.....] Asiento N° [.....] del Registro de Personas Jurídicas de la ciudad de [.....], debidamente representado por su Representante Legal, [.....], con DNI N° [.....], según poder inscrito en la Ficha N° [.....], Asiento N° [.....] del Registro de Personas Jurídicas de la ciudad de [.....], a quien en adelante se le denominará EL CONTRATISTA en los términos y condiciones siguientes:

### **CLÁUSULA PRIMERA: ANTECEDENTES**

Con fecha [.....], el órgano encargado de las contrataciones o el comité de selección, según corresponda, adjudicó la buena pro de la **ADJUDICACIÓN SIMPLIFICADA N° [CONSIGNAR NOMENCLATURA DEL PROCEDIMIENTO DE SELECCIÓN]** para la contratación de [CONSIGNAR LA DENOMINACIÓN DE LA CONVOCATORIA], a [INDICAR NOMBRE DEL GANADOR DE LA BUENA PRO], cuyos detalles e importe constan en los documentos integrantes del presente contrato.

### **CLÁUSULA SEGUNDA: OBJETO**

El presente contrato tiene por objeto [CONSIGNAR EL OBJETO DE LA CONTRATACIÓN].

### **CLÁUSULA TERCERA: MONTO CONTRACTUAL**

El monto total del presente contrato asciende a [CONSIGNAR MONEDA Y MONTO] que incluye todos los impuestos de Ley.

Este monto comprende el costo del servicio de consultoría, todos los tributos, seguros, transporte, inspecciones, pruebas y, de ser el caso, los costos laborales conforme a la legislación vigente, así como cualquier otro concepto que pueda tener incidencia sobre la ejecución del servicio de consultoría materia del presente contrato.

### **CLÁUSULA CUARTA: DEL PAGO<sup>17</sup>**

LA ENTIDAD se obliga a pagar la contraprestación a EL CONTRATISTA en [INDICAR MONEDA], en [INDICAR SI SE TRATA DE PAGO ÚNICO, PAGOS PARCIALES O PAGOS PERIÓDICOS O SEGÚN TARIFA EN EL CASO DE PROCEDIMIENTOS CONVOCADOS BAJO EL SISTEMA DE CONTRATACIÓN DE TARIFAS], luego de la recepción formal y completa de la documentación correspondiente, según lo establecido en el artículo 171 del Reglamento de la Ley de Contrataciones del Estado.

Para tal efecto, el responsable de otorgar la conformidad de la prestación deberá hacerlo en un plazo que no excederá de los quince (15) días, bajo responsabilidad de dicho funcionario.

LA ENTIDAD debe efectuar el pago dentro de los diez (10) días calendario siguientes de otorgada la conformidad de los servicios, siempre que se verifiquen las condiciones establecidas en el contrato para ello, bajo responsabilidad del funcionario competente.

En caso de retraso en el pago por parte de LA ENTIDAD, salvo que se deba a caso fortuito o fuerza

<sup>17</sup> En cada caso concreto, dependiendo de la naturaleza del contrato, podrá adicionarse la información que resulte pertinente a efectos de generar el pago.



mayor, EL CONTRATISTA tendrá derecho al pago de intereses legales conforme a lo establecido en el artículo 39 de la Ley de Contrataciones del Estado y en el artículo 171 de su Reglamento, los que se computan desde la oportunidad en que el pago debió efectuarse.

#### **CLÁUSULA QUINTA: DEL PLAZO DE LA EJECUCIÓN DE LA PRESTACIÓN**

El plazo de ejecución del presente contrato es de [.....], el mismo que se computa desde [CONSIGNAR SI ES DEL DÍA SIGUIENTE DEL PERFECCIONAMIENTO DEL CONTRATO, DESDE LA FECHA QUE SE ESTABLEZCA EN EL CONTRATO O DESDE LA FECHA EN QUE SE CUMPLAN LAS CONDICIONES PREVISTAS EN EL CONTRATO PARA EL INICIO DE LA EJECUCIÓN, DEBIENDO INDICAR LAS MISMAS EN ESTE ÚLTIMO CASO].

#### **CLÁUSULA SEXTA: PARTES INTEGRANTES DEL CONTRATO**

El presente contrato está conformado por las bases integradas, la oferta ganadora<sup>18</sup>, así como los documentos derivados del procedimiento de selección que establezcan obligaciones para las partes.

#### **CLÁUSULA SÉTIMA: GARANTÍAS**

EL CONTRATISTA entregó al perfeccionamiento del contrato la respectiva garantía incondicional, solidaria, irrevocable, y de realización automática en el país al solo requerimiento, a favor de LA ENTIDAD, por los conceptos, montos y vigencias siguientes:

- De fiel cumplimiento del contrato: [CONSIGNAR EL MONTO], a través de la [INDICAR EL TIPO DE GARANTÍA PRESENTADA] N° [INDICAR NÚMERO DEL DOCUMENTO] emitida por [SEÑALAR EMPRESA QUE LA EMITE]. Monto que es equivalente al diez por ciento (10%) del monto del contrato original, la misma que debe mantenerse vigente hasta la conformidad de la recepción de la prestación.

##### **Importante**

*Al amparo de lo dispuesto en el numeral 149.4 del artículo 149 del Reglamento de la Ley de Contrataciones del Estado, en los contratos de consultoría en general, si el postor ganador de la buena pro solicita la retención del diez por ciento (10%) del monto del contrato original como garantía de fiel cumplimiento de contrato, debe consignarse lo siguiente:*

*"De fiel cumplimiento del contrato: [CONSIGNAR EL MONTO], a través de la retención que debe efectuar LA ENTIDAD, durante la primera mitad del número total de pagos a realizarse, de forma prorrateada, con cargo a ser devuelto a la finalización del mismo."*

En el caso que corresponda, consignar lo siguiente:

- Garantía fiel cumplimiento por prestaciones accesorias: [CONSIGNAR EL MONTO], a través de la [INDICAR EL TIPO DE GARANTÍA PRESENTADA] N° [INDICAR NÚMERO DEL DOCUMENTO] emitida por [SEÑALAR EMPRESA QUE LA EMITE], la misma que debe mantenerse vigente hasta el cumplimiento total de las obligaciones garantizadas.

##### **Importante**

*Al amparo de lo dispuesto en el numeral 151.2 del artículo 151 del Reglamento de la Ley de Contrataciones del Estado, si el postor ganador de la buena pro solicita la retención del diez por ciento (10%) del monto del contrato de la prestación accesoria como garantía de fiel cumplimiento de prestaciones accesorias, debe consignarse lo siguiente:*

*"De fiel cumplimiento por prestaciones accesorias: [CONSIGNAR EL MONTO], a través de la retención que debe efectuar LA ENTIDAD, durante la primera mitad del número total de pagos a realizarse, de forma prorrateada, con cargo a ser devuelto a la finalización del mismo."*

##### **Importante**

<sup>18</sup> La oferta ganadora comprende a la oferta técnica y oferta económica del postor ganador de la buena pro.



De conformidad con el literal a) del artículo 152 del Reglamento, no se constituirá garantía de fiel cumplimiento del contrato ni garantía de fiel cumplimiento por prestaciones accesorias, en contratos cuyos montos sean iguales o menores a doscientos mil Soles (S/ 200,000.00). Dicha excepción también aplica a los contratos derivados de procedimientos de selección por relación de ítems, cuando el monto del ítem adjudicado o la sumatoria de los montos de los ítems adjudicados no superen el monto señalado anteriormente.

**CLÁUSULA OCTAVA: EJECUCIÓN DE GARANTÍAS POR FALTA DE RENOVACIÓN**

LA ENTIDAD puede solicitar la ejecución de las garantías cuando EL CONTRATISTA no las hubiere renovado antes de la fecha de su vencimiento, conforme a lo dispuesto en el literal a) del numeral 155.1 del artículo 155 del Reglamento de la Ley de Contrataciones del Estado.

**CLÁUSULA DÉCIMA: CONFORMIDAD DE LA PRESTACIÓN DEL SERVICIO**

La conformidad de la prestación del servicio se regula por lo dispuesto en el artículo 168 del Reglamento de la Ley de Contrataciones del Estado. La conformidad será otorgada por [CONSIGNAR EL ÁREA O UNIDAD ORGÁNICA QUE OTORGARÁ LA CONFORMIDAD].

De existir observaciones, LA ENTIDAD las comunica al CONTRATISTA, indicando claramente el sentido de estas, otorgándole un plazo para subsanar no menor de cinco (5) ni mayor de quince (15) días. Si pese al plazo otorgado, EL CONTRATISTA no cumpliera a cabalidad con la subsanación, LA ENTIDAD puede otorgar al CONTRATISTA periodos adicionales para las correcciones pertinentes. En este supuesto corresponde aplicar la penalidad por mora desde el vencimiento del plazo para subsanar.

Este procedimiento no resulta aplicable cuando la consultoría manifiestamente no cumplan con las características y condiciones ofrecidas, en cuyo caso LA ENTIDAD no otorga la conformidad, debiendo considerarse como no ejecutada la prestación, aplicándose la penalidad que corresponda por cada día de atraso.

**CLÁUSULA UNDÉCIMA: DECLARACIÓN JURADA DEL CONTRATISTA**

EL CONTRATISTA declara bajo juramento que se compromete a cumplir las obligaciones derivadas del presente contrato, bajo sanción de quedar inhabilitado para contratar con el Estado en caso de incumplimiento.

**CLÁUSULA DUODÉCIMA: RESPONSABILIDAD POR VICIOS OCULTOS**

La conformidad del servicio por parte de LA ENTIDAD no enerva su derecho a reclamar posteriormente por defectos o vicios ocultos, conforme a lo dispuesto por los artículos 40 de la Ley de Contrataciones del Estado y 173 de su Reglamento.

El plazo máximo de responsabilidad del contratista es de [CONSIGNAR TIEMPO EN AÑOS, NO MENOR DE UN (1) AÑO] año(s) contado a partir de la conformidad otorgada por LA ENTIDAD.

**CLÁUSULA DÉCIMA TERCERA: PENALIDADES**

Si EL CONTRATISTA incurre en retraso injustificado en la ejecución de las prestaciones objeto del contrato, LA ENTIDAD le aplica automáticamente una penalidad por mora por cada día de atraso, de acuerdo a la siguiente fórmula:

$$\text{Penalidad Diaria} = \frac{0.10 \times \text{monto vigente}}{F \times \text{plazo vigente en días}}$$

Donde:

F = 0.25 para plazos mayores a sesenta (60) días o;

F = 0.40 para plazos menores o iguales a sesenta (60) días.

El retraso se justifica a través de la solicitud de ampliación de plazo debidamente aprobado. Adicionalmente, se considera justificado el retraso y en consecuencia no se aplica penalidad, cuando EL CONTRATISTA acredite, de modo objetivamente sustentado, que el mayor tiempo transcurrido no le resulta imputable. En este último caso la calificación del retraso como justificado



por parte de LA ENTIDAD no da lugar al pago de gastos generales ni costos directos de ningún tipo, conforme el numeral 162.5 del artículo 162 del Reglamento de la Ley de Contrataciones del Estado.

Adicionalmente a la penalidad por mora se aplicará la siguiente penalidad:

Otras penalidades			
N°	Supuestos de aplicación de penalidad	Forma de cálculo	Procedimiento
1	En caso el contratista incumpla con su obligación de ejecutar la prestación con el personal acreditado o debidamente sustituido.	[INCLUIR LA FORMA DE CÁLCULO, QUE NO PUEDE SER MENOR A LA MITAD DE UNA UNIDAD IMPOSITIVA TRIBUTARIA (0.5 UIT) NI MAYOR A UNA (1) UIT] por cada día de ausencia del personal.	Según informe del [CONSIGNAR EL ÁREA USUARIA A CARGO DE LA SUPERVISIÓN DEL CONTRATO].
2	(...)		

#### Importante

*De haberse previsto establecer penalidades distintas a la penalidad por mora, incluir dichas penalidades, los supuestos de aplicación de penalidad, la forma de cálculo de la penalidad para cada supuesto y el procedimiento mediante el cual se verifica el supuesto a penalizar, conforme el artículo 163 del Reglamento de la Ley de Contrataciones del Estado.*

Estas penalidades se deducen de los pagos a cuenta o del pago final, según corresponda; o si fuera necesario, se cobra del monto resultante de la ejecución de la garantía de fiel cumplimiento.

Estos dos (2) tipos de penalidades pueden alcanzar cada una un monto máximo equivalente al diez por ciento (10%) del monto del contrato vigente, o de ser el caso, del ítem que debió ejecutarse.

Cuando se llegue a cubrir el monto máximo de la penalidad por mora o el monto máximo para otras penalidades, de ser el caso, LA ENTIDAD puede resolver el contrato por incumplimiento.

#### **CLÁUSULA DÉCIMA CUARTA: RESOLUCIÓN DEL CONTRATO**

Cualquiera de las partes puede resolver el contrato, de conformidad con el numeral 32.3 del artículo 32 y artículo 36 de la Ley de Contrataciones del Estado, y el artículo 164 de su Reglamento. De darse el caso, LA ENTIDAD procederá de acuerdo a lo establecido en el artículo 165 del Reglamento de la Ley de Contrataciones del Estado.

#### **CLÁUSULA DÉCIMA QUINTA: RESPONSABILIDAD DE LAS PARTES**

Cuando se resuelva el contrato por causas imputables a algunas de las partes, se debe resarcir los daños y perjuicios ocasionados, a través de la indemnización correspondiente. Ello no obsta la aplicación de las sanciones administrativas, penales y pecuniarias a que dicho incumplimiento diere lugar, en el caso que éstas correspondan.

Lo señalado precedentemente no exime a ninguna de las partes del cumplimiento de las demás obligaciones previstas en el presente contrato.

#### **CLÁUSULA DÉCIMA SEXTA: ANTICORRUPCIÓN**

EL CONTRATISTA declara y garantiza no haber, directa o indirectamente, o tratándose de una persona jurídica a través de sus socios, integrantes de los órganos de administración, apoderados, representantes legales, funcionarios, asesores o personas vinculadas a las que se refiere el artículo 7 del Reglamento de la Ley de Contrataciones del Estado, ofrecido, negociado o efectuado, cualquier pago o, en general, cualquier beneficio o incentivo ilegal en relación al contrato.

Asimismo, el CONTRATISTA se obliga a conducirse en todo momento, durante la ejecución del contrato, con honestidad, probidad, veracidad e integridad y de no cometer actos ilegales o de



corrupción, directa o indirectamente o a través de sus socios, accionistas, participacionistas, integrantes de los órganos de administración, apoderados, representantes legales, funcionarios, asesores y personas vinculadas a las que se refiere el artículo 7 del Reglamento de la Ley de Contrataciones del Estado.

Además, EL CONTRATISTA se compromete a i) comunicar a las autoridades competentes, de manera directa y oportuna, cualquier acto o conducta ilícita o corrupta de la que tuviera conocimiento; y ii) adoptar medidas técnicas, organizativas y/o de personal apropiadas para evitar los referidos actos o prácticas.

Finalmente, EL CONTRATISTA se compromete a no colocar a los funcionarios públicos con los que deba interactuar, en situaciones reñidas con la ética. En tal sentido, reconoce y acepta la prohibición de ofrecerles a éstos cualquier tipo de obsequio, donación, beneficio y/o gratificación, ya sea de bienes o servicios, cualquiera sea la finalidad con la que se lo haga.

#### **CLÁUSULA DÉCIMA SÉTIMA: MARCO LEGAL DEL CONTRATO**

Sólo en lo no previsto en este contrato, en la Ley de Contrataciones del Estado y su Reglamento, en las directivas que emita el OSCE y demás normativa especial que resulte aplicable, serán de aplicación supletoria las disposiciones pertinentes del Código Civil vigente, cuando corresponda, y demás normas de derecho privado.

#### **CLÁUSULA DÉCIMA OCTAVA: SOLUCIÓN DE CONTROVERSIAS<sup>19</sup>**

Las controversias que surjan entre las partes durante la ejecución del contrato se resuelven mediante conciliación o arbitraje, según el acuerdo de las partes.

Cualquiera de las partes tiene derecho a iniciar el arbitraje a fin de resolver dichas controversias dentro del plazo de caducidad previsto en la Ley de Contrataciones del Estado y su Reglamento.

Facultativamente, cualquiera de las partes tiene el derecho a solicitar una conciliación dentro del plazo de caducidad correspondiente, según lo señalado en el artículo 224 del Reglamento de la Ley de Contrataciones del Estado, sin perjuicio de recurrir al arbitraje, en caso no se llegue a un acuerdo entre ambas partes o se llegue a un acuerdo parcial. Las controversias sobre nulidad del contrato solo pueden ser sometidas a arbitraje.

El Laudo arbitral emitido es inapelable, definitivo y obligatorio para las partes desde el momento de su notificación, según lo previsto en el numeral 45.21 del artículo 45 de la Ley de Contrataciones del Estado.

#### **CLÁUSULA DÉCIMA NOVENA: FACULTAD DE ELEVAR A ESCRITURA PÚBLICA**

Cualquiera de las partes puede elevar el presente contrato a Escritura Pública corriendo con todos los gastos que demande esta formalidad.

#### **CLÁUSULA VIGÉSIMA: DOMICILIO PARA EFECTOS DE LA EJECUCIÓN CONTRACTUAL**

Las partes declaran el siguiente domicilio para efecto de las notificaciones que se realicen durante la ejecución del presente contrato:

DOMICILIO DE LA ENTIDAD: [.....]

DOMICILIO DEL CONTRATISTA: [CONSIGNAR EL DOMICILIO SEÑALADO POR EL POSTOR GANADOR DE LA BUENA PRO AL PRESENTAR LOS REQUISITOS PARA EL PERFECCIONAMIENTO DEL CONTRATO]

La variación del domicilio aquí declarado de alguna de las partes debe ser comunicada a la otra parte, formalmente y por escrito, con una anticipación no menor de quince (15) días calendario.

De acuerdo con las bases integradas, la oferta y las disposiciones del presente contrato, las partes lo firman por duplicado en señal de conformidad en la ciudad de [.....] al [CONSIGNAR FECHA].

<sup>19</sup> De acuerdo con el numeral 225.3 del artículo 225 del Reglamento, las partes pueden recurrir al arbitraje ad hoc cuando las controversias deriven de procedimientos de selección cuyo valor estimado sea menor o igual a cinco millones con 00/100 soles (S/ 5 000 000,00).



“LA ENTIDAD”

“EL CONTRATISTA”

**Importante**

*Este documento puede firmarse digitalmente si ambas partes cuentan con firma digital, según la Ley N° 27269, Ley de Firmas y Certificados Digitales<sup>20</sup>.*

<sup>20</sup> Para mayor información sobre la normativa de firmas y certificados digitales ingresar a:  
<https://www.indecopi.gob.pe/web/firmas-digitales/firmar-y-certificados-digitales>



## ANEXOS





ANEXO N° 1

DECLARACIÓN JURADA DE DATOS DEL POSTOR

Señores

**COMITÉ DE SELECCIÓN**

**ADJUDICACIÓN SIMPLIFICADA N° 10-2023-MPA/CS – SEGUNDA CONVOCATORIA.**

Presente.-

El que se suscribe, [.....], postor y/o Representante Legal de [CONSIGNAR EN CASO DE SER PERSONA JURÍDICA], identificado con [CONSIGNAR TIPO DE DOCUMENTO DE IDENTIDAD] N° [CONSIGNAR NÚMERO DE DOCUMENTO DE IDENTIDAD], con poder inscrito en la localidad de [CONSIGNAR EN CASO DE SER PERSONA JURÍDICA] en la Ficha N° [CONSIGNAR EN CASO DE SER PERSONA JURÍDICA] Asiento N° [CONSIGNAR EN CASO DE SER PERSONA JURÍDICA], **DECLARO BAJO JURAMENTO** que la siguiente información se sujeta a la verdad:

Nombre, Denominación o Razón Social :			
Domicilio Legal :			
RUC :	Teléfono(s) :		
MYPE <sup>21</sup>		Sí	No
Correo electrónico :			

**Autorización de notificación por correo electrónico:**

Autorizo que se notifiquen al correo electrónico indicado las siguientes actuaciones:

1. Solicitud de la descripción a detalle de todos los elementos constitutivos de la oferta.
2. Solicitud de reducción de la oferta económica.
3. Solicitud de subsanación de los requisitos para perfeccionar el contrato.
4. Solicitud para presentar los documentos para perfeccionar el contrato, según orden de prelación, de conformidad con lo previsto en el artículo 141 del Reglamento.
5. Respuesta a la solicitud de acceso al expediente de contratación.

Asimismo, me comprometo a remitir la confirmación de recepción, en el plazo máximo de dos (2) días hábiles de recibida la comunicación.  
[CONSIGNAR CIUDAD Y FECHA]

.....  
**Firma, Nombres y Apellidos del postor o Representante legal, según corresponda**

**Importante**

*La notificación dirigida a la dirección de correo electrónico consignada se entenderá válidamente efectuada cuando la Entidad reciba acuse de recepción.*

<sup>21</sup> Esta información será verificada por la Entidad en la página web del Ministerio de Trabajo y Promoción del Empleo en la sección consulta de empresas acreditadas en el REMYPE en el link <http://www2.trabajo.gob.pe/servicios-en-linea-2-2/> y se tendrá en consideración, en caso el postor ganador de la buena pro solicite la retención del diez por ciento (10%) del monto del contrato, en calidad de garantía de fiel cumplimiento, según las condiciones previstas en el numeral 149.4 del artículo 149 y el numeral 151.2 del artículo 151 del Reglamento. Asimismo, dicha información se tendrá en cuenta en caso de empate, conforme a lo previsto en el artículo 91 del Reglamento.



**Importante**

*Cuando se trate de consorcios, la declaración jurada es la siguiente:*

**ANEXO N° 1**

**DECLARACIÓN JURADA DE DATOS DEL POSTOR**

Señores

**COMITÉ DE SELECCIÓN**

**ADJUDICACIÓN SIMPLIFICADA N° 10-2023-MPA/CS – SEGUNDA CONVOCATORIA.**

Presente.-

El que se suscribe, [.....], representante común del consorcio [CONSIGNAR EL NOMBRE DEL CONSORCIO], identificado con [CONSIGNAR TIPO DE DOCUMENTO DE IDENTIDAD] N° [CONSIGNAR NÚMERO DE DOCUMENTO DE IDENTIDAD], **DECLARO BAJO JURAMENTO** que la siguiente información se sujeta a la verdad:

Datos del consorciado 1			
Nombre, Denominación o Razón Social :			
Domicilio Legal :			
RUC :	Teléfono(s) :		
MYPE <sup>22</sup>		Sí	No
Correo electrónico :			

Datos del consorciado 2			
Nombre, Denominación o Razón Social :			
Domicilio Legal :			
RUC :	Teléfono(s) :		
MYPE <sup>23</sup>		Sí	No
Correo electrónico :			

Datos del consorciado ...			
Nombre, Denominación o Razón Social :			
Domicilio Legal :			
RUC :	Teléfono(s) :		
MYPE <sup>24</sup>		Sí	No
Correo electrónico :			

**Autorización de notificación por correo electrónico:**

Correo electrónico del consorcio:
-----------------------------------

Autorizo que se notifiquen al correo electrónico indicado las siguientes actuaciones:

<sup>22</sup> Esta información será verificada por la Entidad en la página web del Ministerio de Trabajo y Promoción del Empleo en la sección consulta de empresas acreditadas en el REMYPE en el link <http://www2.trabajo.gob.pe/servicios-en-linea-2-2/> y se tendrá en consideración, en caso el consorcio ganador de la buena pro solicite la retención del diez por ciento (10%) del monto del contrato original, en calidad de garantía de fiel cumplimiento, según las condiciones previstas en el numeral 149.4 del artículo 149 y el numeral 151.2 del artículo 151 del Reglamento. Asimismo, dicha información se tendrá en cuenta en caso de empate, conforme a lo previsto en el artículo 91 del Reglamento. Para dichos efectos, todos los integrantes del consorcio deben acreditar la condición de micro o pequeña empresa.

<sup>23</sup> Ibidem.

<sup>24</sup> Ibidem.



1. Solicitud de la descripción a detalle de todos los elementos constitutivos de la oferta.
2. Solicitud de reducción de la oferta económica.
3. Solicitud de subsanación de los requisitos para perfeccionar el contrato.
4. Solicitud para presentar los documentos para perfeccionar el contrato, según orden de prelación, de conformidad con lo previsto en el artículo 141 del Reglamento.
5. Respuesta a la solicitud de acceso al expediente de contratación.

Asimismo, me comprometo a remitir la confirmación de recepción, en el plazo máximo de dos (2) días hábiles de recibida la comunicación.

[CONSIGNAR CIUDAD Y FECHA]

.....  
**Firma, Nombres y Apellidos del representante  
común del consorcio**

**Importante**

*La notificación dirigida a la dirección de correo electrónico consignada se entenderá válidamente efectuada cuando la Entidad reciba acuse de recepción.*



**ANEXO N° 2**

**DECLARACIÓN JURADA  
(ART. 52 DEL REGLAMENTO DE LA LEY DE CONTRATACIONES DEL ESTADO)**

Señores  
**COMITÉ DE SELECCIÓN**  
**ADJUDICACIÓN SIMPLIFICADA N° 10-2023-MPA/CS – SEGUNDA CONVOCATORIA.**

Presente.-

Mediante el presente el suscrito, postor y/o Representante Legal de [CONSIGNAR EN CASO DE SER PERSONA JURÍDICA], declaro bajo juramento:

- i. No haber incurrido y me obligo a no incurrir en actos de corrupción, así como a respetar el principio de integridad.
- ii. No tener impedimento para postular en el procedimiento de selección ni para contratar con el Estado, conforme al artículo 11 de la Ley de Contrataciones del Estado.
- iii. Conocer las sanciones contenidas en la Ley de Contrataciones del Estado y su Reglamento, así como las disposiciones aplicables de la Ley N° 27444, Ley del Procedimiento Administrativo General.
- iv. Participar en el presente proceso de contratación en forma independiente sin mediar consulta, comunicación, acuerdo, arreglo o convenio con ningún proveedor; y, conocer las disposiciones del Decreto Legislativo N° 1034, Decreto Legislativo que aprueba la Ley de Represión de Conductas Anticompetitivas.
- v. Conocer, aceptar y someterme a las bases, condiciones y reglas del procedimiento de selección.
- vi. Ser responsable de la veracidad de los documentos e información que presento en el presente procedimiento de selección.
- vii. Comprometerme a mantener la oferta presentada durante el procedimiento de selección y a perfeccionar el contrato, en caso de resultar favorecido con la buena pro.

[CONSIGNAR CIUDAD Y FECHA]

.....  
**Firma, Nombres y Apellidos del postor o  
Representante legal, según corresponda**

**Importante**

*En el caso de consorcios, cada integrante debe presentar esta declaración jurada, salvo que sea presentada por el representante común del consorcio.*



**ANEXO N° 3**

**DECLARACIÓN JURADA DE CUMPLIMIENTO DE LOS TÉRMINOS DE REFERENCIA**

Señores  
**COMITÉ DE SELECCIÓN**  
**ADJUDICACIÓN SIMPLIFICADA N° 10-2023-MPA/CS – SEGUNDA CONVOCATORIA.**

Presente.-

Es grato dirigirme a usted, para hacer de su conocimiento que luego de haber examinado las bases y demás documentos del procedimiento de la referencia y, conociendo todos los alcances y las condiciones detalladas en dichos documentos, el postor que suscribe ofrece el servicio de consultoría de [CONSIGNAR EL OBJETO DE LA CONVOCATORIA], de conformidad con los Términos de Referencia que se indican en el numeral 3.1 del Capítulo III de la sección específica de las bases y los documentos del procedimiento.

[CONSIGNAR CIUDAD Y FECHA]

.....  
**Firma, Nombres y Apellidos del postor o  
Representante legal o común, según corresponda**

**Importante**

*Adicionalmente, puede requerirse la presentación de documentación que acredite el cumplimiento de los términos de referencia, conforme a lo indicado en el acápite relacionado al contenido de las ofertas de la presente sección de las bases.*



**ANEXO N° 4**

**DECLARACIÓN JURADA DE PLAZO DE PRESTACIÓN DEL SERVICIO DE CONSULTORÍA**

Señores

**COMITÉ DE SELECCIÓN**

**ADJUDICACIÓN SIMPLIFICADA N° 10-2023-MPA/CS – SEGUNDA CONVOCATORIA.**

Presente.-

Mediante el presente, con pleno conocimiento de las condiciones que se exigen en las bases del procedimiento de la referencia, me comprometo a prestar el servicio de consultoría objeto del presente procedimiento de selección en el plazo de [CONSIGNAR EL PLAZO OFERTADO].

[CONSIGNAR CIUDAD Y FECHA]

.....  
**Firma, Nombres y Apellidos del postor o  
Representante legal o común, según corresponda**

4  
S  
Q



**ANEXO N° 5**

**CARTA DE COMPROMISO DEL PERSONAL CLAVE**

Señores  
**COMITÉ DE SELECCIÓN**  
**ADJUDICACIÓN SIMPLIFICADA N° 10-2023-MPA/CS – SEGUNDA CONVOCATORIA.**

Presente.-

Yo [CONSIGNAR NOMBRES Y APELLIDOS COMPLETOS] identificado con documento de identidad N° [CONSIGNAR NÚMERO DE DNI O DOCUMENTO DE IDENTIDAD ANÁLOGO], domiciliado en [CONSIGNAR EL DOMICILIO LEGAL], declaro bajo juramento:

Que, me comprometo a prestar mis servicios en el cargo de [CONSIGNAR EL CARGO A DESEMPEÑAR] para ejecutar [CONSIGNAR LA DENOMINACIÓN DE LA CONVOCATORIA] en caso que el postor [CONSIGNAR EL NOMBRE, DENOMINACIÓN O RAZÓN SOCIAL DEL POSTOR<sup>25</sup>] resulte favorecido con la buena pro y suscriba el contrato correspondiente.

Para dicho efecto, declaro que mis calificaciones y experiencia son las siguientes:

**A. Calificaciones**

**A.1 Formación académica:**

Carrera profesional	
Universidad	
Título profesional o grado obtenido	
Fecha de expedición del grado o título	

**A.2 Capacitación:**

N°	Materia de la capacitación	Cantidad de horas lectivas	Institución educativa u organización	Fecha de expedición del documento
Total horas lectivas				

**B. Experiencia**

[CONSIGNAR LA EXPERIENCIA SEGÚN LO REQUERIDO EN EL CAPÍTULO III DE LA PRESENTE SECCIÓN DE LAS BASES].

N°	Cliente o Empleador	Objeto de la contratación	Fecha de inicio	Fecha de culminación	Tiempo
1					
2					
(...)					

**La experiencia total acumulada es de:** [CONSIGNAR LA EXPERIENCIA TOTAL ACUMULADA EN AÑOS, MESES Y DÍAS, SEGÚN CORRESPONDA].

<sup>25</sup> En el caso que el postor sea un consorcio se debe consignar el nombre del consorcio o de uno de sus integrantes.



Asimismo, manifiesto mi disposición de ejecutar las actividades que comprenden el desempeño del referido cargo, durante el periodo de ejecución del contrato.

[CONSIGNAR CIUDAD Y FECHA]

.....  
**Firma, Nombres y Apellidos del personal**

**Importante**

- *De conformidad con el literal d) del artículo 52 del Reglamento la carta de compromiso del personal clave, debe contar con la firma legalizada de este.*
- *De presentarse experiencia ejecutada paralelamente (traslape), para el cómputo del tiempo de dicha experiencia sólo se considerará una vez el periodo traslapado.*



**ANEXO N° 6**

**PROMESA DE CONSORCIO**

(Sólo para el caso en que un consorcio se presente como postor)

Señores

**COMITÉ DE SELECCIÓN**

**ADJUDICACIÓN SIMPLIFICADA N° 10-2023-MPA/CS – SEGUNDA CONVOCATORIA.**

Presente.-

Los suscritos declaramos expresamente que hemos convenido en forma irrevocable, durante el lapso que dure el procedimiento de selección, para presentar una oferta conjunta a la **ADJUDICACIÓN SIMPLIFICADA N° 10-2023-MPA/CS – SEGUNDA CONVOCATORIA.**

Asimismo, en caso de obtener la buena pro, nos comprometemos a formalizar el contrato de consorcio, de conformidad con lo establecido por el artículo 140 del Reglamento de la Ley de Contrataciones del Estado, bajo las siguientes condiciones:

- a) Integrantes del consorcio
  - 1. [NOMBRE, DENOMINACIÓN O RAZÓN SOCIAL DEL CONSORCIADO 1].
  - 2. [NOMBRE, DENOMINACIÓN O RAZÓN SOCIAL DEL CONSORCIADO 2].
- b) Designamos a [CONSIGNAR NOMBRES Y APELLIDOS DEL REPRESENTANTE COMÚN], identificado con [CONSIGNAR TIPO DE DOCUMENTO DE IDENTIDAD] N° [CONSIGNAR NÚMERO DE DOCUMENTO DE IDENTIDAD], como representante común del consorcio para efectos de participar en todos los actos referidos al procedimiento de selección, suscripción y ejecución del contrato correspondiente con [CONSIGNAR NOMBRE DE LA ENTIDAD].

Asimismo, declaramos que el representante común del consorcio no se encuentra impedido, inhabilitado ni suspendido para contratar con el Estado.

- c) Fijamos nuestro domicilio legal común en [.....].
- d) Las obligaciones que corresponden a cada uno de los integrantes del consorcio son las siguientes:

- 1. OBLIGACIONES DE [NOMBRE, DENOMINACIÓN O RAZÓN SOCIAL DEL CONSORCIADO 1] [ % ]<sup>26</sup>

[DESCRIBIR LAS OBLIGACIONES DEL CONSORCIADO 1]

- 2. OBLIGACIONES DE [NOMBRE, DENOMINACIÓN O RAZÓN SOCIAL DEL CONSORCIADO 2] [ % ]<sup>27</sup>

[DESCRIBIR LAS OBLIGACIONES DEL CONSORCIADO 2]

TOTAL OBLIGACIONES 100%<sup>28</sup>

<sup>26</sup> Consignar únicamente el porcentaje total de las obligaciones, el cual debe ser expresado en número entero, sin decimales.

<sup>27</sup> Consignar únicamente el porcentaje total de las obligaciones, el cual debe ser expresado en número entero, sin decimales.

<sup>28</sup> Este porcentaje corresponde a la sumatoria de los porcentajes de las obligaciones de cada uno de los integrantes del consorcio.



[CONSIGNAR CIUDAD Y FECHA]

.....  
**Consortiado 1**

Nombres, apellidos y firma del Consortiado 1  
o de su Representante Legal  
Tipo y N° de Documento de Identidad

.....  
**Consortiado 2**

Nombres, apellidos y firma del Consortiado 2  
o de su Representante Legal  
Tipo y N° de Documento de Identidad

**Importante**

*De conformidad con el artículo 52 del Reglamento, las firmas de los integrantes del consorcio deben ser legalizadas.*



**ANEXO N° 7**  
**OFERTA ECONÓMICA**

Señores  
**COMITÉ DE SELECCIÓN**  
**ADJUDICACIÓN SIMPLIFICADA N° 10-2023-MPA/CS – SEGUNDA CONVOCATORIA.**

Presente. -

Es grato dirigirme a usted, para hacer de su conocimiento que, de acuerdo con las bases, mi oferta económica es la siguiente:

CONCEPTO	OFERTA ECONÓMICA
<b>TOTAL</b>	

La oferta económica [CONSIGNAR LA MONEDA DE LA CONVOCATORIA] incluye todos los tributos, seguros, transporte, inspecciones, pruebas y, de ser el caso, los costos laborales conforme a la legislación vigente, así como cualquier otro concepto que pueda tener incidencia sobre el costo del servicio de consultoría a contratar; excepto la de aquellos postores que gocen de alguna exoneración legal, no incluirán en su oferta económica los tributos respectivos.

[CONSIGNAR CIUDAD Y FECHA]

.....  
**Firma, Nombres y Apellidos del postor o**  
**Representante legal o común, según corresponda**

**Importante**

- *El postor debe consignar el monto total de la oferta económica, sin perjuicio, que de resultar favorecido con la buena pro, presente el detalle de precios unitarios y la estructura de costos para el perfeccionamiento del contrato.*
- *En caso que el postor reduzca su oferta, según lo previsto en el artículo 68 del Reglamento, debe presentar nuevamente este Anexo.*
- *El postor que goce de alguna exoneración legal, debe indicar que su oferta no incluye el tributo materia de la exoneración, debiendo incluir el siguiente texto:*

*"Mi oferta no incluye [CONSIGNAR EL TRIBUTO MATERIA DE LA EXONERACIÓN]"*



**ANEXO N° 9**

**DECLARACIÓN JURADA DEL PERSONAL CLAVE PROPUESTO**

Señores  
**COMITÉ DE SELECCIÓN**  
**ADJUDICACIÓN SIMPLIFICADA N° 10-2023-MPA/CS – SEGUNDA CONVOCATORIA.**

Presente.-

Mediante el presente el suscrito, postor y/o Representante Legal de [CONSIGNAR EN CASO DE SER PERSONA JURÍDICA], declaro bajo juramento que la información del personal clave propuesto es el siguiente:

NOMBRES Y APELLIDOS	DOCUMENTO NACIONAL DE IDENTIDAD U OTRO ANÁLOGO	CARGO	CARRERA PROFESIONAL	N° DE FOLIO EN LA OFERTA	TIEMPO DE EXPERIENCIA ACREDITADA	N° DE FOLIO EN LA OFERTA

[CONSIGNAR CIUDAD Y FECHA]

.....  
**Firma, Nombres y Apellidos del postor o  
Representante legal o común, según corresponda**

**Importante**

*El postor debe presentar dentro de su oferta la carta de compromiso del personal clave con firma legalizada, según **Anexo N° 5**.*



ANEXO N° 10

EXPERIENCIA DEL POSTOR EN LA ESPECIALIDAD

Señores  
COMITÉ DE SELECCIÓN  
ADJUDICACIÓN SIMPLIFICADA N° 10-2023-MPA/CS – SEGUNDA CONVOCATORIA.

Presente.-

Mediante el presente, el suscrito detalla la siguiente EXPERIENCIA EN LA ESPECIALIDAD:

N°	CLIENTE	OBJETO DEL CONTRATO	N° CONTRATO / O/S / COMPROBANTE DE PAGO	FECHA DEL CONTRATO O CP <sup>29</sup>	FECHA DE LA CONFORMIDAD DE SER EL CASO <sup>30</sup>	EXPERIENCIA PROVENIENTE <sup>31</sup> DE:	MONEDA	IMPORTE <sup>32</sup>	TIPO DE CAMBIO VENTA <sup>33</sup>	MONTO FACTURADO ACUMULADO <sup>34</sup>
1										
2										

<sup>29</sup> Se refiere a la fecha de suscripción del contrato, de la emisión de la Orden de Servicios o de cancelación del comprobante de pago, según corresponda.

<sup>30</sup> Únicamente, cuando la fecha del perfeccionamiento del contrato, sea previa a los diez (10) años anteriores a la fecha de presentación de ofertas, caso en el cual el postor debe acreditar que la conformidad se emitió dentro de dicho período.

<sup>31</sup> Si el titular de la experiencia no es el postor, consignar si dicha experiencia corresponde a la matriz en caso que el postor sea sucursal, o fue transmitida por reorganización societaria, debiendo acompañar la documentación sustentatoria correspondiente. Al respecto, según la Opinión N° 216-2017/DTN "Considerando que la sociedad matriz y la sucursal constituyen la misma persona jurídica, la sucursal puede acreditar como suya la experiencia de su matriz". Del mismo modo, según lo previsto en la Opinión N° 010-2013/DTN, "... en una operación de reorganización societaria que comprende tanto una fusión como una escisión, la sociedad resultante podrá acreditar como suya la experiencia de la sociedad incorporada o absorbida, que se extingue producto de la fusión; asimismo, si en virtud de la escisión se transfiere un bloque patrimonial consistente en una línea de negocio completa, la sociedad resultante podrá acreditar como suya la experiencia de la sociedad escindida, correspondiente a la línea de negocio transmitida. De esta manera, la sociedad resultante podrá emplear la experiencia transmitida, como consecuencia de la reorganización societaria antes descrita, en los futuros procesos de selección en los que participe".

<sup>32</sup> Se refiere al monto del contrato ejecutado incluido adicionales y reducciones, de ser el caso.

<sup>33</sup> El tipo de cambio venta debe corresponder al publicado por la SBS correspondiente a la fecha de suscripción del contrato, de la emisión de la Orden de Servicios o de cancelación del comprobante de pago, según corresponda.

<sup>34</sup> Consignar en la moneda establecida en las bases.



MUNICIPALIDAD PROVINCIAL DE ASCOPE  
ADJUDICACIÓN SIMPLIFICADA N° 10-2023-MPA/CS – SEGUNDA CONVOCATORIA

N°	CLIENTE	OBJETO DEL CONTRATO	N° CONTRATO / O/S / COMPROBANTE DE PAGO	FECHA DEL CONTRATO O CP <sup>29</sup>	FECHA DE LA CONFORMIDAD DE SER EL CASO <sup>30</sup>	EXPERIENCIA PROVENIENTE <sup>31</sup> DE:	MONEDA	IMPORTE <sup>32</sup>	TIPO DE CAMBIO VENTA <sup>33</sup>	MONTO FACTURADO ACUMULADO <sup>34</sup>
3										
4										
5										
6										
7										
8										
9										
10										
...										
20										
TOTAL										

[CONSIGNAR CIUDAD Y FECHA]

.....  
Firma, Nombres y Apellidos del postor o  
Representante legal o común, según corresponda

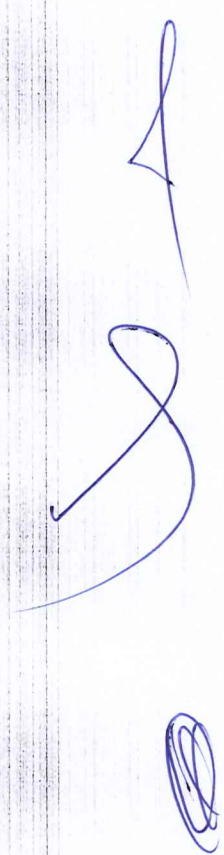



**ANEXO N° 11**

**DECLARACIÓN JURADA  
(NUMERAL 49.4 DEL ARTÍCULO 49 DEL REGLAMENTO)**

Señores

**COMITÉ DE SELECCIÓN**

**ADJUDICACIÓN SIMPLIFICADA N° 10-2023-MPA/CS – SEGUNDA CONVOCATORIA.**

Presente.-

Mediante el presente el suscrito, postor y/o Representante Legal de [CONSIGNAR EN CASO DE SER PERSONA JURÍDICA], declaro que la experiencia que acredito de la empresa [CONSIGNAR LA DENOMINACIÓN DE LA PERSONA JURÍDICA] como consecuencia de una reorganización societaria, no se encuentra en el supuesto establecido en el numeral 49.4 del artículo 49 del Reglamento.

[CONSIGNAR CIUDAD Y FECHA]

.....  
**Firma, Nombres y Apellidos del postor o  
Representante legal, según corresponda**

**Importante**

*A efectos de cautelar la veracidad de esta declaración, el postor puede verificar la información de la Relación de Proveedores Sancionados por el Tribunal de Contrataciones del Estado con Sanción Vigente en <http://portal.osce.gob.pe/rnp/content/relación-de-proveedores-sancionados>.*

*También le asiste dicha facultad al órgano encargado de las contrataciones o al órgano de la Entidad al que se le haya asignado la función de verificación de la oferta presentada por el postor ganador de la buena pro.*



**ANEXO N° 12**

**SOLICITUD DE BONIFICACIÓN DEL DIEZ POR CIENTO (10%) POR SERVICIOS PRESTADOS FUERA DE LA PROVINCIA DE LIMA Y CALLAO**

Señores

**COMITÉ DE SELECCIÓN**

**ADJUDICACIÓN SIMPLIFICADA N° 10-2023-MPA/CS – SEGUNDA CONVOCATORIA.**

Presente.-

Mediante el presente el suscrito, postor y/o Representante Legal de [CONSIGNAR EN CASO DE SER PERSONA JURÍDICA], solicito la asignación de la bonificación del diez por ciento (10%) sobre el puntaje total en [CONSIGNAR EL ÍTEM O ITEMS, SEGÚN CORRESPONDA, EN LOS QUE SE SOLICITA LA BONIFICACIÓN] debido a que el domicilio de mi representada se encuentra ubicado en la provincia o provincia colindante donde se ejecuta la prestación.

[CONSIGNAR CIUDAD Y FECHA]

.....  
**Firma, Nombres y Apellidos del postor o Representante legal, según corresponda**

**Importante**

- *Para asignar la bonificación, el órgano encargado de las contrataciones o el comité de selección, según corresponda, verifica el domicilio consignado por el postor en el Registro Nacional de Proveedores (RNP).*
- *Para que el postor pueda acceder a la bonificación, debe cumplir con las condiciones establecidas en el literal f) del artículo 50 del Reglamento.*



**Importante**

*Cuando se trate de consorcios, la declaración jurada es la siguiente:*

**ANEXO N° 12**

**SOLICITUD DE BONIFICACIÓN DEL DIEZ POR CIENTO (10%) POR SERVICIOS PRESTADOS FUERA DE LA PROVINCIA DE LIMA Y CALLAO**

Señores

**COMITÉ DE SELECCIÓN**

**ADJUDICACIÓN SIMPLIFICADA N° 10-2023-MPA/CS – SEGUNDA CONVOCATORIA.**

Presente.-

Mediante el presente el que se suscribe, [...], representante común del consorcio [CONSIGNAR EL NOMBRE DEL CONSORCIO], solicito la asignación de la bonificación del diez por ciento (10%) sobre el puntaje total en [CONSIGNAR EL ÍTEM O ÍTEMS, SEGÚN CORRESPONDA, EN LOS QUE SE SOLICITA LA BONIFICACIÓN] debido a que los domicilios de todos los integrantes del consorcio se encuentran ubicados en la provincia o provincias colindantes donde se ejecuta la prestación.

[CONSIGNAR CIUDAD Y FECHA]

.....  
**Firma, Nombres y Apellidos del representante  
común del consorcio**

**Importante**

- *Para asignar la bonificación, el órgano encargado de las contrataciones o el comité de selección, verifica el domicilio consignado de los integrantes del consorcio, en el Registro Nacional de Proveedores (RNP).*
- *Para que un consorcio pueda acceder a la bonificación, cada uno de sus integrantes debe cumplir con las condiciones establecidas en el literal f) del artículo 50 del Reglamento.*



**ANEXO N° 13**

**SOLICITUD DE BONIFICACIÓN DEL CINCO POR CIENTO (5%) POR TENER LA CONDICIÓN DE MICRO Y PEQUEÑA EMPRESA**

Señores

**COMITÉ DE SELECCIÓN**

**ADJUDICACIÓN SIMPLIFICADA N° 10-2023-MPA/CS – SEGUNDA CONVOCATORIA.**

Presente.-

Mediante el presente el suscrito, postor y/o Representante legal de [CONSIGNAR EN CASO DE SER PERSONA JURÍDICA], solicito la asignación de la bonificación del cinco por ciento (5%) sobre el puntaje total obtenido, debido a que mi representada cuenta con la condición de micro y pequeña empresa.

[CONSIGNAR CIUDAD Y FECHA]

.....  
**Firma, Nombres y Apellidos del postor o  
Representante legal o común, según corresponda**

**Importante**

- Para asignar la bonificación, el órgano encargado de las contrataciones o comité de selección, según corresponda, verifica la página web del Ministerio de Trabajo y Promoción del Empleo en la sección consulta de empresas acreditadas en el REMYPE en el link <http://www2.trabajo.gob.pe/servicios-en-linea-2-2/>.
- Para que un consorcio pueda acceder a la bonificación, cada uno de sus integrantes debe cumplir con la condición de micro y pequeña empresa.



ANEXO N° 14

**AUTORIZACIÓN DE NOTIFICACIÓN DE LA DECISIÓN DE LA ENTIDAD SOBRE LA  
SOLICITUD DE AMPLIACIÓN DE PLAZO MEDIANTE MEDIOS ELECTRÓNICOS DE  
COMUNICACIÓN**

**(DOCUMENTO A PRESENTAR EN EL PERFECCIONAMIENTO DEL CONTRATO)**

Señores

**COMITÉ DE SELECCIÓN**

**ADJUDICACIÓN SIMPLIFICADA N° 10-2023-MPA/CS – SEGUNDA CONVOCATORIA.**

Presente.-

El que se suscribe, [.....], postor adjudicado y/o Representante Legal de [CONSIGNAR EN CASO DE SER PERSONA JURÍDICA], identificado con [CONSIGNAR TIPO DE DOCUMENTO DE IDENTIDAD] N° [CONSIGNAR NÚMERO DE DOCUMENTO DE IDENTIDAD], autorizo que durante la ejecución del contrato se me notifique al correo electrónico [INDICAR EL CORREO ELECTRÓNICO] lo siguiente:

- ✓ Notificación de la decisión de la Entidad respecto a la solicitud de ampliación de plazo.

[CONSIGNAR CIUDAD Y FECHA]

.....  
**Firma, Nombres y Apellidos del postor o  
Representante legal o común, según corresponda**

**Importante**

*La notificación de la decisión de la Entidad respecto a la solicitud de ampliación de plazo se efectúa por medios electrónicos de comunicación, siempre que se cuente con la autorización correspondiente y sea posible obtener un acuse de recibo a través del mecanismo utilizado.*