



SUB DIRECCIÓN DE NORMATIVIDAD – DIRECCIÓN TÉCNICO NORMATIVA

**BASES ESTÁNDAR DE ADJUDICACIÓN  
SIMPLIFICADA PARA LA CONTRATACIÓN DE  
LA EJECUCIÓN DE OBRAS EN EL MARCO DE  
LA LEY N° 31728**

**Directiva N° 001-2023-OSCE/CD**

N° Versión	Aprobada / Modificada por	Fecha de emisión
1	Resolución N° 103-2023-OSCE-PRE	05/05/2023



**SIMBOLOGÍA UTILIZADA:**

N°	Símbolo	Descripción
1	[ABC] / [.....]	La información solicitada dentro de los corchetes sombreados debe ser completada por la Entidad durante la elaboración de las bases.
2	[ABC] / [.....]	Es una indicación, o información que deberá ser completada por la Entidad con posterioridad al otorgamiento de la buena pro para el caso específico de la elaboración de la PROFORMA DEL CONTRATO; o por los proveedores, en el caso de los ANEXOS de la oferta.
3	<div>Importante</div> <ul style="list-style-type: none"> <li>• Abc</li> </ul>	Se refiere a consideraciones importantes a tener en cuenta por el comité de selección y por los proveedores.
4	<div>Advertencia</div> <ul style="list-style-type: none"> <li>• Abc</li> </ul>	Se refiere a advertencias a tener en cuenta por el comité de selección y por los proveedores.
5	<div>Importante para la Entidad</div> <ul style="list-style-type: none"> <li>• Xyz</li> </ul>	Se refiere a consideraciones importantes a tener en cuenta por el comité de selección y deben ser eliminadas una vez culminada la elaboración de las bases.

**CARACTERÍSTICAS DEL DOCUMENTO:**

Las bases estándar deben ser elaboradas en formato WORD, y deben tener las siguientes características:

N°	Características	Parámetros
1	Márgenes	Superior : 2.5 cm      Inferior: 2.5 cm Izquierda: 2.5 cm      Derecha: 2.5 cm
2	Fuente	Arial
3	Estilo de Fuente	Normal: Para el contenido en general Cursiva: Para el encabezado y pie de página Para las Consideraciones importantes (Ítem 3 del cuadro anterior)
4	Color de Fuente	Automático: Para el contenido en general Azul : Para las Consideraciones importantes (Ítem 3 del cuadro anterior)
5	Tamaño de Letra	16 : Para las dos primeras hojas de las Secciones General y Específica 11 : Para el nombre de los Capítulos. 10 : Para el cuerpo del documento en general 9 : Para el encabezado y pie de página Para el contenido de los cuadros, pudiendo variar, según la necesidad 8 : Para las Notas al pie
6	Alineación	Justificada: Para el contenido en general y notas al pie. Centrada : Para la primera página, los títulos de las Secciones y nombres de los Capítulos)
7	Interlineado	Sencillo
8	Espaciado	Anterior : 0 Posterior : 0
9	Subrayado	Para los nombres de las Secciones y para resaltar o hacer hincapié en algún concepto

**INSTRUCCIONES DE USO:**

- Una vez registrada la información solicitada dentro de los corchetes sombreados en gris, el texto deberá quedar en letra tamaño 10, con estilo normal, sin formato de negrita y sin sombrear.
- La nota **IMPORTANTE** no puede ser modificada ni eliminada en la Sección General. En el caso de la Sección Específica debe seguirse la instrucción que se indica en dicha nota.

Elaboradas en abril de 2023



**BASES ESTÁNDAR DE ADJUDICACIÓN SIMPLIFICADA  
PARA LA CONTRATACIÓN DE LA EJECUCIÓN DE OBRAS  
EN EL MARCO DE LA LEY N° 31728, LEY QUE APRUEBA  
CRÉDITOS SUPLEMENTARIOS PARA EL  
FINANCIAMIENTO DE MAYORES GASTOS EN EL MARCO  
DE LA REACTIVACIÓN ECONÓMICA, A FAVOR DE  
DIVERSOS PLIEGOS DEL GOBIERNO NACIONAL,  
GOBIERNOS REGIONALES Y GOBIERNOS LOCALES, Y  
DICTA OTRAS MEDIDAS<sup>1</sup>**

**ADJUDICACIÓN SIMPLIFICADA N°**  
001-2023-CS/MPLN-1 en el marco de la Ley N° 31728

**CONTRATACIÓN DE LA EJECUCIÓN DE LA OBRA:**

**ITEM 1: MEJORAMIENTO DE LA CALLE PERCY ROJAS (ENTRE CALLE 10 Y CALLE 7), EN LA LOCALIDAD DE VILLA TROMPETEROS DEL DISTRITO DE TROMPETEROS – PROVINCIA DE LORETO – DEPARTAMENTO DE LORETO.**

---

<sup>1</sup> Estas bases se utilizarán para la contratación de la ejecución de obras cuyo valor referencial sea igual o superior a S/ 2 800 000,00 (DOS MILLONES OCHOCIENTOS MIL Y 00/100 SOLES), e inferior a S/ 10 000 000,00 (DIEZ MILLONES Y 00/100 SOLES), según lo dispuesto en el numeral 5.1 del Artículo 5 de la Ley N° 31728.

## DEBER DE COLABORACIÓN

La Entidad y todo proveedor que se someta a las presentes Bases, sea como participante, postor y/o contratista, deben conducir su actuación conforme a los principios previstos en la Ley de Contrataciones del Estado.

En este contexto, se encuentran obligados a prestar su colaboración al OSCE y a la Secretaría Técnica de la Comisión de Defensa de la Libre Competencia del INDECOPI, en todo momento según corresponda a sus competencias, a fin de comunicar presuntos casos de fraude, colusión y corrupción por parte de los funcionarios y servidores de la Entidad, así como los proveedores y demás actores que participan en el proceso de contratación.

De igual forma, deben poner en conocimiento del OSCE y a la Secretaría Técnica de la Comisión de Defensa de la Libre Competencia del INDECOPI los indicios de conductas anticompetitivas que se presenten durante el proceso de contratación, en los términos del Decreto Legislativo N° 1034, "Ley de Represión de Conductas Anticompetitivas", o norma que la sustituya, así como las demás normas de la materia.

La Entidad y todo proveedor que se someta a las presentes Bases, sea como participante, postor y/o contratista del proceso de contratación deben permitir al OSCE o a la Secretaría Técnica de la Comisión de Defensa de la Libre Competencia del INDECOPI el acceso a la información referida a las contrataciones del Estado que sea requerida, prestar testimonio o absolución de posiciones que se requieran, entre otras formas de colaboración.

## **SECCIÓN GENERAL**

### **DISPOSICIONES COMUNES DEL PROCEDIMIENTO DE SELECCIÓN**

(ESTA SECCIÓN NO DEBE SER MODIFICADA EN NINGÚN EXTREMO, BAJO SANCIÓN DE NULIDAD)

## CAPÍTULO I ETAPAS DEL PROCEDIMIENTO DE SELECCIÓN

### 1.1. REFERENCIAS

Cuando en el presente documento se mencione la palabra Ley, se entiende que se está haciendo referencia a la Ley N° 30225, Ley de Contrataciones del Estado, y cuando se mencione la palabra Reglamento, se entiende que se está haciendo referencia al Reglamento de la Ley de Contrataciones del Estado aprobado por Decreto Supremo N° 344-2018-EF.

Las referidas normas incluyen sus respectivas modificaciones, de ser el caso.

### 1.2. CONVOCATORIA

Se realiza a través de su publicación en el SEACE de conformidad con lo señalado en el artículo 54 del Reglamento, en la fecha señalada en el calendario del procedimiento de selección, debiendo adjuntar las bases.

### 1.3. REGISTRO DE PARTICIPANTES

El registro de participantes se realiza conforme al artículo 55 del Reglamento. En el caso de un consorcio, basta que se registre uno (1) de sus integrantes.

#### Importante

- Para registrarse como participante en un procedimiento de selección convocado por las Entidades del Estado Peruano, es necesario que los proveedores cuenten con inscripción vigente y estar habilitados ante el Registro Nacional de Proveedores (RNP) que administra el Organismo Supervisor de las Contrataciones del Estado (OSCE). Para obtener mayor información, se puede ingresar a la siguiente dirección electrónica: [www.rnp.gob.pe](http://www.rnp.gob.pe).*
- Los proveedores que deseen registrar su participación deben ingresar al SEACE utilizando su Certificado SEACE (usuario y contraseña). Asimismo, deben observar las instrucciones señaladas en el documento de orientación "Guía para el registro de participantes electrónico" publicado en <https://www2.seace.gob.pe/>.*
- En caso los proveedores no cuenten con inscripción vigente en el RNP y/o se encuentren inhabilitados o suspendidos para ser participantes, postores y/o contratistas, el SEACE restringirá su registro, quedando a potestad de estos intentar nuevamente registrar su participación en el procedimiento de selección en cualquier otro momento, dentro del plazo establecido para dicha etapa, siempre que haya obtenido la vigencia de su inscripción o quedado sin efecto la sanción que le impuso el Tribunal de Contrataciones del Estado.*

### 1.4. FORMULACIÓN DE CONSULTAS Y OBSERVACIONES A LAS BASES

La formulación de consultas y observaciones a las bases se efectúa de conformidad con lo establecido en los numerales 72.1 y 72.2 del artículo 72 del Reglamento, así como el literal a) del artículo 89 del Reglamento.

#### Importante

*No pueden formularse consultas ni observaciones respecto del contenido de una ficha de homologación aprobada, aun cuando el requerimiento haya sido homologado parcialmente respecto a las características técnicas y/o requisitos de calificación y/o condiciones de ejecución. Las consultas y observaciones que se formulen sobre el particular, se tienen como no presentadas.*



### 1.5. ABSOLUCIÓN DE CONSULTAS, OBSERVACIONES E INTEGRACIÓN DE BASES

La absolución de consultas, observaciones e integración de las bases se realizan conforme a las disposiciones previstas en el numeral 72.4 y el literal a) del artículo 89 del Reglamento.

#### Importante

- *No se absolverán consultas y observaciones a las bases que se presenten en forma física.*
- *Cuando exista divergencia entre lo indicado en el pliego de absolución de consultas y observaciones y la integración de bases, prevalece lo absuelto en el referido pliego; sin perjuicio, del deslinde de responsabilidades correspondiente.*

### 1.6. FORMA DE PRESENTACIÓN DE OFERTAS

Las ofertas se presentan conforme lo establecido en el artículo 59 y en el artículo 90 del Reglamento.

Las declaraciones juradas, formatos o formularios previstos en las bases que conforman la oferta deben estar debidamente firmados por el postor (firma manuscrita o digital, según la Ley N° 27269, Ley de Firmas y Certificados Digitales<sup>2</sup>). Los demás documentos deben ser visados por el postor. En el caso de persona jurídica, por su representante legal, apoderado o mandatario designado para dicho fin y, en el caso de persona natural, por este o su apoderado. No se acepta el pegado de la imagen de una firma o visto. Las ofertas se presentan foliadas.

#### Importante

- *Los formularios electrónicos que se encuentran en el SEACE y que los proveedores deben llenar para presentar sus ofertas, tienen carácter de declaración jurada.*
- *En caso la información contenida en los documentos escaneados que conforman la oferta no coincida con lo declarado a través del SEACE, prevalece la información declarada en los documentos escaneados.*
- *No se tomarán en cuenta las ofertas que se presenten en físico a la Entidad.*

### 1.7. PRESENTACIÓN Y APERTURA DE OFERTAS

El participante presentará su oferta de manera electrónica a través del SEACE, desde las 00:01 horas hasta las 23:59 horas del día establecido para el efecto en el cronograma del procedimiento; adjuntando el archivo digitalizado que contenga los documentos que conforman la oferta de acuerdo a lo requerido en las bases.

El participante debe verificar antes de su envío, bajo su responsabilidad, que el archivo pueda ser descargado y su contenido sea legible.

#### Importante

*Los integrantes de un consorcio no pueden presentar ofertas individuales ni conformar más de un consorcio en un procedimiento de selección, o en un determinado ítem cuando se trate de procedimientos de selección según relación de ítems.*

En la apertura electrónica de la oferta, el comité de selección verifica la presentación de lo exigido en la sección específica de las bases de conformidad con el numeral 73.2 del artículo 73 del Reglamento. De no cumplir con lo requerido, la oferta se considera no admitida.

<sup>2</sup> Para mayor información sobre la normativa de firmas y certificados digitales ingresar a: <https://www.indecopi.gob.pe/web/firmas-digitales/firmar-y-certificados-digitales>

Asimismo, el comité de selección declara no admitidas las ofertas que se encuentran por debajo del noventa por ciento (90%) del valor referencial o que excedan en más del diez por ciento (10%) del valor referencial.

### 1.8. CALIFICACIÓN DE OFERTAS

El comité de selección califica a los postores admitidos, verificando que cumplan con los requisitos de calificación detallados en el numeral 3.2 del Capítulo III de la sección específica de las bases. La oferta del postor que no cumpla con los requisitos de calificación es descalificada.

### 1.9. EVALUACIÓN DE LAS OFERTAS

La evaluación consiste en la aplicación de los factores de evaluación previstos en el Capítulo IV de la sección específica de las bases a las ofertas que cumplan los requisitos de calificación, con el objeto de determinar la oferta con el mejor puntaje y el orden de prelación de las ofertas.

Para determinar la oferta con el mejor puntaje, se toma en cuenta lo indicado en el numeral 74.2 del artículo 74 del Reglamento.

El desempate mediante sorteo se realiza de manera electrónica a través del SEACE.

#### Importante

*En el caso de procedimientos de selección por relación de ítems cuando la obra se ejecute fuera de la provincia de Lima y Callao y el valor referencial de algún ítem no supere los novecientos mil Soles (S/ 900,000.00), a solicitud del postor se asigna una bonificación equivalente al diez por ciento (10%) sobre el puntaje total obtenido en dicho ítem por los postores con domicilio en la provincia donde se ejecuta la obra, o en las provincias colindantes, sean o no pertenecientes al mismo departamento o región. El domicilio es el consignado en la constancia de inscripción ante el RNP<sup>3</sup>.*

### 1.10. SUBSANACIÓN DE LAS OFERTAS

La subsanación de las ofertas se sujeta a lo establecido en el artículo 60 del Reglamento. La corrección aritmética a la que hace referencia el numeral 60.4 de dicho artículo procede para la ejecución de obras a suma alzada.

El plazo que se otorgue para la subsanación no puede ser inferior a un (1) día hábil.

La solicitud de subsanación se realiza de manera electrónica a través del SEACE y será remitida al correo electrónico consignado por el postor al momento de realizar su inscripción en el RNP, siendo su responsabilidad el permanente seguimiento de las notificaciones a dicho correo. La notificación de la solicitud se entiende efectuada el día de su envío al correo electrónico.

La presentación de las subsanaciones se realiza a través del SEACE. No se tomará en cuenta la subsanación que se presente en físico a la Entidad.

### 1.11. RECHAZO DE LAS OFERTAS

Previo al otorgamiento de la buena pro, el comité de selección revisa la oferta económica del postor que ocupó el primer lugar en el orden de prelación, y en el supuesto que dicha oferta

<sup>3</sup> La constancia de inscripción electrónica se visualizará en el portal web del Registro Nacional de Proveedores: [www.rnp.gob.pe](http://www.rnp.gob.pe)

supere el valor referencial, solicita al postor la reducción de su oferta económica; asimismo, en caso el postor no reduzca su oferta económica o la oferta económica reducida supere el valor referencial, para que considere válida la oferta, solicita la certificación de crédito presupuestario correspondiente y la aprobación del Titular de la Entidad; de conformidad con lo establecido para el rechazo de ofertas previsto en el artículo 68 del Reglamento, de ser el caso.

De rechazarse la oferta del postor que ocupó el primer lugar, corresponde aplicar el procedimiento señalado en el párrafo anterior al postor que sigue en el orden de prelación establecido, en caso hubiere, a efectos de definir la oferta ganadora.

#### **1.12. OTORGAMIENTO DE LA BUENA PRO**

Definida la oferta ganadora, el comité de selección otorga la buena pro, mediante su publicación en el SEACE, incluyendo el cuadro comparativo y las actas debidamente motivadas de los resultados de la admisión, no admisión, calificación, descalificación, evaluación, rechazo y el otorgamiento de la buena pro.

#### **1.13. CONSENTIMIENTO DE LA BUENA PRO**

Cuando se hayan presentado dos (2) o más ofertas, el consentimiento de la buena pro se produce a los cinco (5) días hábiles siguientes de la notificación de su otorgamiento, sin que los postores hayan ejercido el derecho de interponer el recurso de apelación.

En caso que se haya presentado una sola oferta, el consentimiento de la buena pro se produce el mismo día de la notificación de su otorgamiento.

El consentimiento del otorgamiento de la buena pro se publica en el SEACE al día hábil siguiente de producido.

##### **Importante**

*Una vez consentido el otorgamiento de la buena pro, el órgano encargado de las contrataciones o el órgano de la Entidad al que se haya asignado tal función realiza la verificación de la oferta presentada por el postor ganador de la buena pro conforme lo establecido en el numeral 64.6 del artículo 64 del Reglamento.*

## CAPÍTULO II SOLUCIÓN DE CONTROVERSIAS DURANTE EL PROCEDIMIENTO DE SELECCIÓN

### 2.1. RECURSO DE APELACIÓN

A través del recurso de apelación se pueden impugnar los actos dictados durante el desarrollo del procedimiento de selección hasta antes del perfeccionamiento del contrato.

El recurso de apelación se presenta ante y es resuelto por el Tribunal de Contrataciones del Estado.

Los actos que declaren la nulidad de oficio, la cancelación del procedimiento de selección y otros actos emitidos por el Titular de la Entidad que afecten la continuidad de este, se impugnan ante el Tribunal de Contrataciones del Estado.

#### Importante

- *Una vez otorgada la buena pro, el comité de selección está en la obligación de permitir el acceso de los participantes y postores al expediente de contratación, salvo la información calificada como secreta, confidencial o reservada por la normativa de la materia, a más tardar dentro del día siguiente de haberse solicitado por escrito.*

*Luego de otorgada la buena pro no se da a conocer las ofertas cuyos requisitos de calificación no fueron analizados y revisados por el comité de selección.*

- *A efectos de recoger la información de su interés, los postores pueden valerse de distintos medios, tales como: (i) la lectura y/o toma de apuntes, (ii) la captura y almacenamiento de imágenes, e incluso (iii) pueden solicitar copia de la documentación obrante en el expediente, siendo que, en este último caso, la Entidad deberá entregar dicha documentación en el menor tiempo posible, previo pago por tal concepto.*
- *El recurso de apelación se presenta ante la Mesa de Partes del Tribunal o ante las oficinas desconcentradas del OSCE.*

### 2.2. PLAZOS DE INTERPOSICIÓN DEL RECURSO DE APELACIÓN

La apelación contra el otorgamiento de la buena pro o contra los actos dictados con anterioridad a ella se interpone dentro de los cinco (5) días hábiles siguientes de haberse notificado el otorgamiento de la buena pro.

La apelación contra los actos dictados con posterioridad al otorgamiento de la buena pro, contra la declaración de nulidad, cancelación y declaratoria de desierto del procedimiento, se interpone dentro de los cinco (5) días hábiles siguientes de haberse tomado conocimiento del acto que se desea impugnar.

### CAPÍTULO III DEL CONTRATO

#### 3.1. PERFECCIONAMIENTO DEL CONTRATO

Los plazos y el procedimiento para perfeccionar el contrato se realiza conforme a lo indicado en el artículo 141 del Reglamento.

Para perfeccionar el contrato, el postor ganador de la buena pro debe presentar los documentos señalados en los artículos 139 y 175 del Reglamento, así como los previstos en la sección específica de las bases.

#### 3.2. GARANTÍAS

Las garantías que deben otorgar los postores y/o contratistas, según corresponda, son las de fiel cumplimiento del contrato y por los adelantos.

##### 3.2.1. GARANTÍA DE FIEL CUMPLIMIENTO

Como requisito indispensable para perfeccionar el contrato, el postor ganador debe entregar a la Entidad la garantía de fiel cumplimiento del mismo por una suma equivalente al diez por ciento (10%) del monto del contrato original. Esta se mantiene vigente hasta el consentimiento de la liquidación final.

##### 3.2.2. GARANTÍA DE FIEL CUMPLIMIENTO POR PRESTACIONES ACCESORIAS

En las contrataciones que conllevan la ejecución de prestaciones accesorias, tales como mantenimiento, reparación o actividades afines, se otorga una garantía adicional por una suma equivalente al diez por ciento (10%) del monto del contrato de la prestación accesorio, la misma que debe ser renovada periódicamente hasta el cumplimiento total de las obligaciones garantizadas.

##### 3.2.3. GARANTÍA POR ADELANTO

En caso se haya previsto en la sección específica de las bases la entrega de adelantos, el contratista debe presentar una garantía emitida por idéntico monto conforme a lo estipulado en el artículo 153 del Reglamento.

#### 3.3. REQUISITOS DE LAS GARANTÍAS

Las garantías que se presenten deben ser incondicionales, solidarias, irrevocables y de realización automática en el país, al solo requerimiento de la Entidad. Asimismo, deben ser emitidas por empresas que se encuentren bajo la supervisión directa de la Superintendencia de Banca, Seguros y Administradoras Privadas de Fondos de Pensiones, y que cuenten con clasificación de riesgo B o superior. Asimismo, deben estar autorizadas para emitir garantías; o estar consideradas en la última lista de bancos extranjeros de primera categoría que periódicamente publica el Banco Central de Reserva del Perú.

##### Importante

*Corresponde a la Entidad verificar que las garantías presentadas por el postor ganador de la buena pro y/o contratista cumplan con los requisitos y condiciones necesarios para su aceptación y eventual ejecución; sin perjuicio de la determinación de las responsabilidades funcionales que correspondan.*

#### **Advertencia**

*Los funcionarios de las Entidades no deben aceptar garantías emitidas bajo condiciones distintas a las establecidas en el presente numeral, debiendo tener en cuenta lo siguiente:*

- 1. La clasificadora de riesgo que asigna la clasificación a la empresa que emite la garantía debe encontrarse listada en el portal web de la SBS (<http://www.sbs.gob.pe/sistema-financiero/clasificadoras-de-riesgo>).*
- 2. Se debe identificar en la página web de la clasificadora de riesgo respectiva, cuál es la clasificación vigente de la empresa que emite la garantía, considerando la vigencia a la fecha de emisión de la garantía.*
- 3. Para fines de lo establecido en el artículo 148 del Reglamento, la clasificación de riesgo B, incluye las clasificaciones B+ y B.*
- 4. Si la empresa que otorga la garantía cuenta con más de una clasificación de riesgo emitida por distintas empresas listadas en el portal web de la SBS, bastará que en una de ellas cumpla con la clasificación mínima establecida en el Reglamento.*

*En caso exista alguna duda sobre la clasificación de riesgo asignada a la empresa emisora de la garantía, se deberá consultar a la clasificadora de riesgos respectiva.*

*De otro lado, además de cumplir con el requisito referido a la clasificación de riesgo, a efectos de verificar si la empresa emisora se encuentra autorizada por la SBS para emitir garantías, debe revisarse el portal web de dicha Entidad (<http://www.sbs.gob.pe/sistema-financiero/relacion-de-empresas-que-se-encuentran-autorizadas-a-emitir-cartas-fianza>).*

*Los funcionarios competentes deben verificar la autenticidad de la garantía a través de los mecanismos establecidos (consulta web, teléfono u otros) por la empresa emisora.*

### **3.4. EJECUCIÓN DE GARANTÍAS**

La Entidad puede solicitar la ejecución de las garantías conforme a los supuestos contemplados en el artículo 155 del Reglamento.

### **3.5. ADELANTOS**

La Entidad puede establecer la entrega de adelantos directos y adelantos para materiales e insumos, y en el caso de contratos bajo la modalidad llave en mano, para equipamiento y mobiliario, de conformidad con el artículo 180 del Reglamento, siempre que ello haya sido previsto en la sección específica de las bases.

Asimismo, la Entidad puede establecer la obligación de constituir un fideicomiso para el manejo de los recursos que el contratista reciba a título de adelanto, de acuerdo al procedimiento, plazos y requisitos señalados en los artículos 184 y 185 del Reglamento.

### **3.6. VALORIZACIONES**

Las valorizaciones son la cuantificación económica de un avance físico en la ejecución de la obra, realizada en un período determinado, tienen el carácter de pagos a cuenta y son elaboradas el último día de cada período previsto en la sección específica de las bases, por el inspector o supervisor, según corresponda y el contratista.

En caso se haya suscrito contrato con un consorcio, el pago de las valorizaciones se realizará a quien se indique en el contrato de consorcio.

#### **Advertencia**

*En caso de retraso en los pagos a cuenta o pago final por parte de la Entidad, salvo que se deba a caso fortuito o fuerza mayor, esta reconoce al contratista los intereses legales correspondientes, de conformidad con el artículo 39 de la Ley y los artículos 1244, 1245 y 1246 del Código Civil, debiendo repetir contra los responsables de la demora injustificada.*

### **3.7. REAJUSTES**

Los reajustes se calculan conforme lo indicado en el numeral 38.3 del artículo 38 y el artículo 195 del Reglamento.

#### **Importante**

*Tanto la elaboración como la aplicación de las fórmulas polinómicas se sujetan a lo dispuesto en el Decreto Supremo N° 011-79-VC y sus modificatorias, ampliatorias y complementarias.*

### **3.8. PENALIDADES**

#### **3.8.1. PENALIDAD POR MORA EN LA EJECUCIÓN DE LA PRESTACIÓN**

En caso de retraso injustificado del contratista en la ejecución de las prestaciones objeto del contrato, la Entidad le aplica automáticamente una penalidad por mora por cada día de atraso, de conformidad con el artículo 162 del Reglamento.

#### **3.8.2. OTRAS PENALIDADES**

La Entidad puede establecer penalidades distintas a la mencionada en el numeral precedente, según lo previsto en el artículo 163 del Reglamento y lo indicado en la sección específica de las bases.

Estos dos tipos de penalidades se calculan en forma independiente y pueden alcanzar cada una un monto máximo equivalente al diez por ciento (10%) del monto del contrato vigente, o de ser el caso, del ítem que debió ejecutarse.

### **3.9. INCUMPLIMIENTO DEL CONTRATO**

Las causales para la resolución del contrato, serán aplicadas de conformidad con el artículo 36 de la Ley y 164 del Reglamento.

### **3.10. DISPOSICIONES FINALES**

Todos los demás aspectos del presente procedimiento no contemplados en las bases se regirán supletoriamente por la Ley y su Reglamento, así como por las disposiciones legales vigentes.

## **SECCIÓN ESPECÍFICA**

### **CONDICIONES ESPECIALES DEL PROCEDIMIENTO DE SELECCIÓN**

(EN ESTA SECCIÓN LA ENTIDAD DEBERÁ COMPLETAR LA INFORMACIÓN EXIGIDA, DE ACUERDO A LAS INSTRUCCIONES INDICADAS)



## CAPÍTULO I GENERALIDADES

### 1.1. ENTIDAD CONVOCANTE

Nombre : MUNICIPALIDAD DISTRITAL DE TROMPETEROS  
RUC N° : 20197978725  
Domicilio legal : VILLA TROMPEEROS – RIO CORRIENTE  
Teléfono: : 065-235658  
Correo electrónico: : [munitrompeteros@gmail.com](mailto:munitrompeteros@gmail.com)

### 1.2. OBJETO DE LA CONVOCATORIA

El presente procedimiento de selección tiene por objeto la contratación de la ejecución de la obra:

ITEM	INSTITUCION EDUCATIVA
1	MEJORAMIENTO DE LA CALLE PERCY ROJAS (ENTRE CALLE 10 Y CALLE 7), EN LA LOCALIDAD DE VILLA TROMPETEROS DEL DISTRITO DE TROMPETEROS – PROVINCIA DE LORETO – DEPARTAMENTO DE LORETO.

### 1.3. VALOR REFERENCIAL<sup>4</sup>

El valor referencial asciende a **S/ 4,904,573.66 (CUATRO MILLONES CUATRO MIL QUINIENTOS SETENTA Y TRES Y 66/100 SOLES)**, incluidos los impuestos de Ley y cualquier otro concepto que incida en el costo total de la ejecución de la obra. El valor referencial ha sido calculado al mes de ENERO 2023.

Valor Referencial (VR)	Límites <sup>5</sup>	
	Inferior	Superior
S/ 4,904,573.66 (CUATRO MILLONES CUATRO MIL QUINIENTOS SETENTA Y TRES Y 66/100	S/ 4,414,116.29 (CUATRO MILLONES CUATROCIENTOS CATORCE MIL CIENTO DIECISEIS Y 29/100	S/ 5,395,031.03 (CINCO MILLONES TRESCIENTOS NOVENTA Y CINCO MIL TREINTA Y UNO Y 03/100

#### Importante

- El precio de las ofertas no puede exceder los límites del valor referencial de conformidad con el numeral 28.2 del artículo 28 de la Ley.

#### Importante para la Entidad

- Si durante la fase de actuaciones preparatorias, las Entidades advierten que es posible la participación de ejecutores de obras que gozan del beneficio de la exoneración del IGV prevista en la Ley N° 27037, Ley de Promoción de la Inversión en la Amazonía, debe tomarse en cuenta la regulación de la Cuarta Disposición Complementaria Final del Reglamento.

<sup>4</sup> El monto del valor referencial indicado en esta sección de las bases no debe diferir del monto del valor referencial consignado en la ficha del procedimiento en el SEACE. No obstante, de existir contradicción entre estos montos, primará el monto del valor referencial indicado en las bases aprobadas.

<sup>5</sup> De acuerdo a lo señalado en el artículo 48 del Reglamento, estos límites se calculan considerando dos (2) decimales. Para ello, si el límite inferior tiene más de dos (2) decimales, se aumenta en un dígito el valor del segundo decimal; en el caso del límite superior, se considera el valor del segundo decimal sin efectuar el redondeo.

*De conformidad con lo señalado en el numeral 2 de la citada Disposición Complementaria Final, en las bases se debe establecer además del valor referencial, los límites de este, con y sin IGV, tal como se indica a continuación:*

<b>Valor Referencial (VR)</b>	<b>Límite Inferior</b>		<b>Límite Superior</b>	
	<b>Con IGV</b>	<b>Sin IGV</b>	<b>Con IGV</b>	<b>Sin IGV</b>
S/ 4,904,573.66 (CUATRO MILLONES CUATRO MIL QUINIENTOS SETENTA Y TRES Y 66/100	S/ 4,414,116.29 (CUATRO MILLONES CUATROCIENTOS CATORCE MIL CIENTO DIECISEIS Y 29/100	S/ 3,740,776.52 (TRES MILLONES SETECIENTOS CUERENTA MIL SETECIENTOS SETENTA Y SEIS Y 52/100	S/ 5,395,031.03 (CINCO MILLONES TRESCIENTOS NOVENTA Y CINCO MIL TREINTA Y UNO Y 03/100	S/ 4,572,060.20 (CUATRO MILLONES QUINIENTOS SETENTA Y DOS MIL SESENTA Y 20/100

#### 1.4. EXPEDIENTE DE CONTRATACIÓN

Documento y fecha de aprobación del expediente de contratación : MEMORANDO N° 858-2023-MDT-GAF/AGC del 13/07/23

Documento y fecha de aprobación del expediente técnico : RA N° 0152-2023-A-MDT DEL 10/03/23

#### 1.5. FUENTE DE FINANCIAMIENTO

Recursos Determinados.

##### **Importante**

*La fuente de financiamiento debe corresponder a aquella prevista en la Ley de Equilibrio Financiero del Presupuesto del Sector Público del año fiscal en el cual se convoca el procedimiento de selección.*

#### 1.6. SISTEMA DE CONTRATACIÓN

El presente procedimiento se rige por el sistema de A PRECIOS UNITARIOS, de acuerdo con lo establecido en el expediente de contratación respectivo.

#### 1.7. MODALIDAD DE EJECUCIÓN

No corresponde.

#### 1.8. ALCANCES DEL REQUERIMIENTO

El alcance de la ejecución de la obra está definido en el Capítulo III de la presente sección de las bases.

#### 1.9. PLAZO DE EJECUCIÓN DE LA OBRA

El plazo de ejecución de la obra materia de la presente convocatoria, es de ciento cincuenta (150) días calendarios, en concordancia, con lo establecido en el expediente de contratación y en el expediente técnico de obra.

#### 1.10. COSTO DE REPRODUCCIÓN Y ENTREGA DE BASES Y DEL EXPEDIENTE TÉCNICO DE LA OBRA

Los participantes registrados tienen el derecho a recabar las bases y el expediente técnico de la obra en versión impresa o digital, según su elección, para cuyo efecto deben:

Pagar en	: CAJA DE LA ENTIDAD
Recoger en	: UNIDAD DE LOGISTICA
Costo de bases	: Impresa: S/ 10.00
Costo del expediente técnico	: Impreso: S/ 1,150.00 Digital: S/ 10.00 C/U.

Las bases y el expediente técnico se entregan inmediatamente después de realizado el pago correspondiente. Excepcionalmente, el expediente técnico en versión impresa puede ser entregado dentro del plazo máximo de un (1) día hábil de efectuado el pago.

#### Importante

- *La Entidad debe entregar una constancia o formulario de cargos en donde consta que el participante recibió el expediente técnico completo. Dicha constancia o formulario debe incluir un índice del contenido del expediente técnico y número de folios correspondientes.*
- *El costo de entrega del ejemplar de las bases y del expediente técnico, no puede exceder el costo de su reproducción.*

#### Advertencia

*Las Entidades deben cautelar bajo responsabilidad que la versión impresa y digital del expediente técnico correspondan a la versión original del expediente técnico aprobado.*

### 1.11. ACCESO VIRTUAL AL EXPEDIENTE TÉCNICO DE LA OBRA

El expediente técnico de la obra en versión digital se encuentra publicado en el SEACE, obligatoriamente, desde la fecha de la convocatoria del presente procedimiento de selección.

Adicionalmente, el expediente técnico se encuentra publicado en el portal <https://www.muninauta.gob.pe/#>, el cual es de acceso libre y gratuito.

### 1.12. BASE LEGAL

- Ley N° 31638 - Ley de Presupuesto del Sector Público para el Año Fiscal 2023.
- Ley N° 31639 - Ley de Equilibrio Financiero del Presupuesto del Sector Público para el Año Fiscal 2023.
- Ley N° 31538 Ley que aprueba créditos suplementarios para el financiamiento de los gastos asociados a la emergencia sanitaria producida por la covid-19, la reactivación económica, y otros gastos de las entidades del gobierno nacional, los gobiernos regionales y los gobiernos locales, y dicta otras medida.
- Ley N° 31640 - Ley de Endeudamiento del Sector Público para el Año Fiscal 2023.
- Decreto Legislativo N° 1440
- Decreto Legislativo del Sistema Nacional de Presupuesto Público.
- Decreto Supremo N° 082-2019-EF que Aprueba el TUO de la Ley N° 30225, Ley de Contrataciones del Estado.
- Decreto Supremo N° 344-2018-EF, que aprueba el Reglamento de la Ley N° 30225, y modificatorias.
- Decreto Supremo N° 004-2019-JUS que aprueba el Texto Único Ordenado de la Ley N° 27444 - Ley del Procedimiento Administrativo General, modificada con la Ley N° 31465 Ley del Procedimiento Administrativo General, a fin de Facilitar La Recepción Documental Digital.
- Texto Único Ordenado de la Ley N° 27806, Ley de Transparencia y de Acceso a la Información Pública, aprobado por Decreto Supremo N° 021-2019-JUS.
- Ley N° 29973 - Ley General de la Persona con Discapacidad.
- Texto Único Ordenado de la Ley de Promoción de la Competitividad, Formalización y Desarrollo de la Micro y Pequeña Empresa y del Acceso al Empleo Decente, Ley MYPE, aprobado por Decreto Supremo N° 007-2008-TR.

- Ley N° 31728 - Ley que aprueba créditos suplementarios para el financiamiento de mayores gastos en el marco de la reactivación económica, a favor de diversos pliegos del gobierno nacional, gobiernos regionales y gobiernos locales, y dicta otras medidas.
- Decreto Supremo N° 011-79-VC.
- Código Civil. - Directivas y Opiniones vigentes del OSCE.
- Cualquier otra disposición legal vigente que permita desarrollar el objeto de la convocatoria, que no contravenga lo regulado por la Ley de Contrataciones del Estado y su Reglamento.

Las referidas normas incluyen sus respectivas modificaciones, de ser el caso

## CAPÍTULO II DEL PROCEDIMIENTO DE SELECCIÓN

### 2.1. CALENDARIO DEL PROCEDIMIENTO DE SELECCIÓN

Según el cronograma de la ficha de selección de la convocatoria publicada en el SEACE.

#### Importante

*De conformidad con la vigesimosegunda Disposición Complementaria Final del Reglamento, en caso la Entidad (Ministerios y sus organismos públicos, programas o proyectos adscritos) haya difundido el requerimiento a través del SEACE siguiendo el procedimiento establecido en dicha disposición, no procede formular consultas u observaciones al requerimiento.*

### 2.2. CONTENIDO DE LAS OFERTAS

La oferta contendrá, además de un índice de documentos<sup>6</sup>, la siguiente documentación:

#### 2.2.1. Documentación de presentación obligatoria

##### 2.2.1.1. Documentos para la admisión de la oferta

- a) Declaración jurada de datos del postor. **(Anexo N° 1)**
- b) Documento que acredite la representación de quien suscribe la oferta.

En caso de persona jurídica, copia del certificado de vigencia de poder del representante legal, apoderado o mandatario designado para tal efecto.

En caso de persona natural, copia del documento nacional de identidad o documento análogo, o del certificado de vigencia de poder otorgado por persona natural, del apoderado o mandatario, según corresponda.

En el caso de consorcios, este documento debe ser presentado por cada uno de los integrantes del consorcio que suscriba la promesa de consorcio, según corresponda.

#### Advertencia

*De acuerdo con el artículo 4 del Decreto Legislativo N° 1246, las Entidades están prohibidas de exigir a los administrados o usuarios la información que puedan obtener directamente mediante la interoperabilidad a que se refieren los artículos 2 y 3 de dicho Decreto Legislativo. En esa medida, si la Entidad es usuaria de la Plataforma de Interoperabilidad del Estado – PIDE<sup>7</sup> y siempre que el servicio web se encuentre activo en el Catálogo de Servicios de dicha plataforma, no corresponderá exigir el certificado de vigencia de poder y/o documento nacional de identidad.*

- c) Declaración jurada de acuerdo con el literal b) del artículo 52 del Reglamento. **(Anexo N° 2)**
- d) Declaración jurada de cumplimiento del Expediente Técnico, según el numeral 3.1 del Capítulo III de la presente sección. **(Anexo N° 3)**
- e) Declaración jurada de plazo de ejecución de la obra. **(Anexo N° 4)**

<sup>6</sup> La omisión del índice no determina la no admisión de la oferta.

<sup>7</sup> Para mayor información de las Entidades usuarias y del Catálogo de Servicios de la Plataforma de Interoperabilidad del Estado – PIDE ingresar al siguiente enlace <https://www.gobiernodigital.gob.pe/interoperabilidad/>

f) Promesa de consorcio con firmas legalizadas, de ser el caso, en la que se consigne los integrantes, el representante común, el domicilio común y las obligaciones a las que se compromete cada uno de los integrantes del consorcio, así como el porcentaje equivalente a dichas obligaciones. (**Anexo N° 5**)

g) El precio de la oferta en SOLES y:

- ✓ El desagregado de partidas, cuando el procedimiento se haya convocado a suma alzada.
- ✓ Los precios unitarios, considerando las partidas según lo previsto en el último párrafo del literal b) del artículo 35 del Reglamento.

Asimismo, la oferta incluye el monto de la prestación accesorio, cuando corresponda. (**Anexo N° 6**)

El precio total de la oferta y los subtotales que lo componen deben ser expresados con dos (2) decimales. Los precios unitarios pueden ser expresados con más de dos (2) decimales.

#### Importante

- *El comité de selección no puede incorporar documentos adicionales para la admisión de la oferta a los establecidos en este acápite.*
- *El análisis de precios unitarios y el detalle de los gastos generales fijos y variables de la oferta se presentan para el perfeccionamiento del contrato.*
- *El comité de selección declara no admitidas las ofertas que no se encuentren dentro de los límites del valor referencial previstos en el numeral 28.2 del artículo 28 de la Ley. Asimismo, verifica la presentación de los documentos requeridos. De no cumplir con lo requerido, la oferta se considera no admitida.*

#### 2.2.1.2. Documentos para acreditar los requisitos de calificación

Incorporar en la oferta los documentos que acreditan los “**Requisitos de Calificación**” que se detallan en el numeral 3.2 del Capítulo III de la presente sección de las bases.

#### 2.2.2. Documentación de presentación facultativa:

- a) Incorporar en la oferta los documentos que acreditan los “Factores de Evaluación” establecidos en el Capítulo IV de la presente sección de las bases, a efectos de obtener el puntaje previsto en dicho Capítulo para cada factor.

#### Importante para la Entidad

- *Si durante la fase de actos preparatorios, las Entidades advierten que es posible la participación de proveedores que gozan del beneficio de la exoneración del IGV prevista en la Ley N° 27037, Ley de Promoción de la Inversión en la Amazonía, consignar el siguiente literal:*
- b) *Los postores que apliquen el beneficio de la exoneración del IGV previsto en la Ley N° 27037, Ley de Promoción de la Inversión en la Amazonía, deben presentar la Declaración Jurada de cumplimiento de condiciones para la aplicación de la exoneración del IGV. (**Anexo N° 7**)*
- *En caso de procedimientos de selección por relación de ítems cuando el monto del valor referencial de algún ítem corresponda al monto establecido por la Ley de Presupuesto del Sector Público para la Adjudicación Simplificada, se incluye el siguiente literal:*

- c) *Solicitud de bonificación del cinco por ciento (5%) por tener la condición de micro y pequeña empresa (Anexo N°11).*

**Advertencia**

*El comité de selección no podrá exigir al postor la presentación de documentos que no hayan sido indicados en los acápites “Documentos para la admisión de la oferta”, “Requisitos de calificación” y “Factores de evaluación”.*

**2.3. REQUISITOS PARA PERFECCIONAR EL CONTRATO**

El postor ganador de la buena pro debe presentar los siguientes documentos para perfeccionar el contrato:

- a) Garantía de fiel cumplimiento del contrato.
- b) ~~Garantía de fiel cumplimiento por prestaciones accesorias, de ser el caso.~~
- c) Solicitud para la constitución del fideicomiso, en el marco de lo establecido en el literal a) del numeral 184.9 del artículo 184 del Reglamento, de ser el caso<sup>8</sup>.
- d) Contrato de consorcio con firmas legalizadas ante Notario de cada uno de los integrantes, de ser el caso.
- e) Código de cuenta interbancaria (CCI) o, en el caso de proveedores no domiciliados, el número de su cuenta bancaria y la entidad bancaria en el exterior.
- f) Copia de la vigencia del poder del representante legal de la empresa que acredite que cuenta con facultades para perfeccionar el contrato, cuando corresponda.
- g) Copia de DNI del postor en caso de persona natural, o de su representante legal en caso de persona jurídica.

**Advertencia**

*De acuerdo con el artículo 4 del Decreto Legislativo N° 1246, las Entidades están prohibidas de exigir a los administrados o usuarios la información que puedan obtener directamente mediante la interoperabilidad a que se refieren los artículos 2 y 3 de dicho Decreto Legislativo. En esa medida, si la Entidad es usuaria de la Plataforma de Interoperabilidad del Estado – PIDE<sup>9</sup> y siempre que el servicio web se encuentre activo en el Catálogo de Servicios de dicha plataforma, no corresponderá exigir los documentos previstos en los literales e) y f).*

- h) Domicilio para efectos de la notificación durante la ejecución del contrato.
- i) Autorización de notificación de la decisión de la Entidad sobre la solicitud de ampliación de plazo mediante medios electrónicos de comunicación<sup>10</sup>. **(Anexo N°12)**
- j) Constancia de capacidad libre de contratación expedida por el RNP<sup>11</sup>.
- k) Programa de Ejecución de Obra (CPM) el cual presenta la ruta crítica y el calendario de avance de obra valorizado.
- l) Calendario de adquisición de materiales e insumos necesarios para la ejecución de obra, en concordancia con el calendario de avance de obra valorizado. Este calendario se actualiza con cada ampliación de plazo otorgada, en concordancia con el calendario de avance de obra valorizado vigente.
- m) Calendario de utilización de equipo, en caso la naturaleza de la contratación lo requiera.
- n) Memoria en la que se señalen las consideraciones que se han tomado en cuenta para la elaboración de los documentos indicados en los literales k), l) y m).
- o) Análisis de precios unitarios de las partidas y detalle de los gastos generales fijos y

<sup>8</sup> Cuando la Entidad no haya incorporado en las bases la obligación de constituir un fideicomiso para la administración de los adelantos destinados a la ejecución de obra, el postor adjudicado puede presentar la solicitud para la constitución del fideicomiso.

<sup>9</sup> Para mayor información de las Entidades usuarias y del Catálogo de Servicios de la Plataforma de Interoperabilidad del Estado – PIDE ingresar al siguiente enlace <https://www.gobiernodigital.gob.pe/interoperabilidad/>

<sup>10</sup> En tanto se implemente la funcionalidad en el SEACE, de conformidad con la Primera Disposición Complementaria Transitoria del Decreto Supremo N° 234-2022-EF.

<sup>11</sup> Este requisito no aplica para procedimientos de contratación directa por la causal de carácter de secreto, secreto militar o por razones de orden interno.



- variables de la oferta, en caso de obras sujetas a precios unitarios<sup>12</sup>.
- p) Desagregado por partidas que dio origen a la oferta, en caso de obras a suma alzada.

#### Importante

*En caso que el postor ganador de la buena pro sea un consorcio, las garantías que presente este para el perfeccionamiento del contrato, así como durante la ejecución contractual, de ser el caso, además de cumplir con las condiciones establecidas en el artículo 33 de la Ley y en el artículo 148 del Reglamento, deben consignar expresamente el nombre completo o la denominación o razón social de los integrantes del consorcio, en calidad de garantizados, de lo contrario no podrán ser aceptadas por las Entidades. No se cumple el requisito antes indicado si se consigna únicamente la denominación del consorcio, conforme lo dispuesto en la Directiva "Participación de Proveedores en Consorcio en las Contrataciones del Estado".*

#### Importante

- Corresponde a la Entidad verificar que las garantías presentadas por el postor ganador de la buena pro cumplan con los requisitos y condiciones necesarios para su aceptación y eventual ejecución; sin perjuicio de la determinación de las responsabilidades funcionales que correspondan.*
- De conformidad con el Reglamento Consular del Perú aprobado mediante Decreto Supremo N° 076-2005-RE para que los documentos públicos y privados extendidos en el exterior tengan validez en el Perú, deben estar legalizados por los funcionarios consulares peruanos y refrendados por el Ministerio de Relaciones Exteriores del Perú, salvo que se trate de documentos públicos emitidos en países que formen parte del Convenio de la Apostilla, en cuyo caso bastará con que estos cuenten con la Apostilla de la Haya<sup>13</sup>.*
- La Entidad no puede exigir documentación o información adicional a la consignada en el presente numeral para el perfeccionamiento del contrato.*

## 2.4. PERFECCIONAMIENTO DEL CONTRATO

El contrato se perfecciona con la suscripción del documento que lo contiene. Para dicho efecto el postor ganador de la buena pro, dentro del plazo previsto en el artículo 141 del Reglamento, debe presentar la documentación requerida en la calle trompeteros S/N – Río Corrientes.

#### Importante

*En el caso de contratación de obras por paquete, se debe suscribir un contrato por cada obra incluida en el paquete.*

#### Importante para la Entidad

### 2.5. ADELANTOS<sup>14</sup>

#### 2.5.1. ADELANTO DIRECTO

La Entidad otorgará un adelanto directo por el 10 % del monto del contrato original.

El contratista debe solicitar formalmente el adelanto directo dentro de los ocho (8) días siguientes a la suscripción del contrato, adjuntando a su solicitud la garantía por adelantos mediante carta fianza o póliza de caución y el comprobante de pago correspondiente. La Entidad debe entregar el monto solicitado dentro de los siete (7) días contados a partir del día siguiente de recibida la solicitud del contratista.

Vencido el plazo para solicitar el adelanto no procede la solicitud.

<sup>12</sup> La Entidad puede requerir este documento en caso de obras a suma alzada.

<sup>13</sup> Según lo previsto en la Opinión N° 009-2016/DTN.

<sup>14</sup> Si la Entidad ha previsto la entrega de adelantos, debe prever el procedimiento para su entrega, conforme a lo previsto en los artículos 181 y 182 del Reglamento.



### 2.5.2. ADELANTO PARA MATERIALES E INSUMOS

La Entidad otorgará adelantos para materiales e insumos por el 20 % del monto del contrato original, conforme al calendario de adquisición de materiales e insumos presentado por el contratista.

La entrega de los adelantos se realizará en un plazo de quince días calendario previos a la fecha prevista en el calendario de adquisición de materiales e insumos para cada adquisición, con la finalidad que EL CONTRATISTA pueda disponer de los materiales e insumos en la oportunidad prevista en el calendario de avance de obra valorizado. Para tal efecto, EL CONTRATISTA debe solicitar la entrega del adelanto en un plazo de 15 días calendario anteriores al inicio del plazo antes mencionado, adjuntando a su solicitud la garantía por adelantos mediante carta fianza o póliza de caución y el comprobante de pago respectivo.

#### Importante para la Entidad

*Esta disposición se incluye cuando la Entidad considere la obligación de constituir un fideicomiso para la administración de los adelantos:*

### 2.6. ADELANTOS<sup>15</sup>

#### 2.6.1. FIDEICOMISO DE ADELANTO DE OBRA

*Para la administración de los adelantos destinados a la ejecución de la obra, se constituirá un fideicomiso conforme a lo establecido en los artículos 184 y 185 del Reglamento. El procedimiento para la solicitud y entrega de los adelantos se rige por lo dispuesto en dichos artículos.*

#### 2.6.2. ADELANTO DIRECTO

*“La Entidad otorgará [CONSIGNAR NÚMERO DE ADELANTOS A OTORGARSE] adelantos directos por el [CONSIGNAR PORCENTAJE QUE EN NINGÚN CASO EXCEDAN EN CONJUNTO EL 10% DEL MONTO DEL CONTRATO ORIGINAL] del monto del contrato original.*

#### 2.6.3. ADELANTO PARA MATERIALES E INSUMOS

*“La Entidad otorgará adelantos para materiales e insumos por el [CONSIGNAR PORCENTAJE<sup>16</sup>] del monto del contrato original, conforme al calendario de adquisición de materiales e insumos presentado por el contratista.*

### 2.7. VALORIZACIONES

El periodo de valorización será MENSUAL.

#### Importante

- Cuando el periodo de valorización establecido por la Entidad sea el mensual, el plazo del pago de la valorización se regirá por lo dispuesto en el numeral 194.7 del artículo 194 del Reglamento. En cambio, si la Entidad prevé un periodo de valorización distinto al mensual, se debe establecer los plazos y procedimiento aplicables para la valorización, teniendo en consideración lo dispuesto en el numeral 194.6 del referido artículo, así como el plazo para el pago de las valorizaciones.*
- Las valorizaciones de obra se presentan a través del módulo de ejecución contractual del SEACE. Dicha obligación aplica a los contratos de obra que deriven de procedimientos de selección para la ejecución de obras, convocados a partir de la entrada en vigencia de la*

<sup>15</sup> Si la Entidad ha previsto la entrega de adelantos, debe prever el procedimiento para su entrega, conforme a lo previsto en los artículos 181 y 182 del Reglamento.

<sup>16</sup> De conformidad con el numeral 180.2 del artículo 180 del Reglamento, los adelantos para materiales e insumos, no pueden superar el veinte por ciento (20%) del monto del contrato original, y en el caso de contratos bajo la modalidad de llave en mano, en los que se haya previsto el adelanto para equipamiento y mobiliario, no pueden superar en conjunto dicho porcentaje.

*Directiva N° 001-2022-OSCE/CD “Gestión de las valorizaciones de obra a través del SEACE”<sup>17</sup>.*

*Mediante comunicado el OSCE publica y difunde la relación de Entidades obligadas a usar la sección de valorizaciones electrónicas como medio para la gestión de las valorizaciones de obra. El primer listado de entidades obligadas se encuentra publicado en el siguiente enlace:*

<https://www.gob.pe/institucion/osce/noticias/575017-comunicado-n-001-2022-osce>

## **2.8. PLAZO PARA EL PAGO DEL SALDO DE LA LIQUIDACIÓN DEL CONTRATO DE OBRA**

La Entidad o el contratista, según corresponda, deben efectuar el pago del monto correspondiente al saldo de la liquidación del contrato de obra, en el plazo de quince (15) días calendario, computados desde el día siguiente del consentimiento de la liquidación. Para tal efecto, la parte que solicita el pago debe presentar el comprobante de pago respectivo.

<sup>17</sup> Aprobada mediante Resolución N° 002-2022-OSCE-PRE y modificada mediante Resolución N° 042-2022-OSCE/PRE, publicadas en el Diario Oficial El Peruano el 10 de enero de 2022 y 5 de marzo de 2022, respectivamente.

### CAPÍTULO III REQUERIMIENTO

#### Importante

*Es responsabilidad de la Entidad cautelar la adecuada formulación del expediente técnico, debiendo asegurar la calidad técnica y reducir la necesidad de su reformulación por errores o deficiencias técnicas que repercutan en el proceso de contratación y en la ejecución de la obra.*

### 3.1. EXPEDIENTE TÉCNICO E INFORMACIÓN COMPLEMENTARIA DEL EXPEDIENTE TÉCNICO

#### TERMINOS DE REFERENCIA

##### 1. NOMBRE DE LA OBRA

Nombre: **"MEJORAMIENTO DE LA CALLE PERCY ROJAS (ENTRE CALLE 10 Y CALLE 7), EN LA LOCALIDAD DE VILLA TROMPETEROS DEL DISTRITO DE TROMPETEROS - PROVINCIA DE LORETO - DEPARTAMENTO DE LORETO"**

#### ANTECEDENTES.

La Municipalidad Distrital de Trompeteros en la nueva gestión edil a través de la Gerencia de Infraestructura de Desarrollo Urbano y Rural, realizo el estudio definitivo "Expediente Técnico" correspondiente a la obra: **"MEJORAMIENTO DE LA CALLE PERCY ROJAS (ENTRE CALLE 10 Y CALLE 7), EN LA LOCALIDAD DE VILLA TROMPETEROS DEL DISTRITO DE TROMPETEROS - PROVINCIA DE LORETO - DEPARTAMENTO DE LORETO"**.

El Distrito de Trompeteros fue creado de acuerdo a Ley 24696 el 18 de junio de 1987, esta Municipalidad dentro de su jurisdicción tiene como objetivo y estrategia distrital reducir los niveles de pobreza y extrema pobreza, mejorando el acceso a servicios de calidad, en salud, educación, centros de recreación, vivienda y saneamiento, justicia y seguridad ciudadana.

El presente estudio nace como resultado de una necesidad sentida de la localidad de Villa Trompeteros, Nueva Libertad y San Juan de Trompeteros Campesino, las misma que con el apoyo de la Municipalidad Distrital de Belén, a través de la Gerencia de Infraestructura delega a la Sub Gerencia de Estudios y Proyectos la realización del estudio definitivo del proyecto en beneficio de la población en general. El propósito del Proyecto, está orientado a mejorar las condiciones del servicio de transitabilidad de la calle Percy Rojas.

La Municipalidad Distrital de Trompeteros como ente promotor del desarrollo local y dentro de su visión como distrito futurista, considera importante velar por el desarrollo de las Localidades, Comunidades, Centros Poblados, y Pasajes, ubicados dentro de su jurisdicción, con el mejoramiento del ornato público de la zona urbana y rural, mediante el mejoramiento de calles, con la cual se ampliaría la actual infraestructura vial existente y que permita contribuir a un mejor desarrollo de las actividades socio cultural, comercial y salubre, y de esta manera promover un crecimiento equilibrado, tendiente a la creación de condiciones favorables en materia ambiental y de Salud Pública.

Para tal efecto, la Municipalidad Distrital de Trompeteros a través de la Gerencia de Infraestructura, Desarrollo Urbano y Rural, elaboró un estudio definitivo a nivel de Proyecto denominado: **"MEJORAMIENTO DE LA CALLE PERCY ROJAS (ENTRE CALLE 10 Y CALLE 7), EN LA LOCALIDAD DE VILLA TROMPETEROS DEL DISTRITO DE TROMPETEROS - PROVINCIA DE LORETO - DEPARTAMENTO DE LORETO"**

#### OBJETIVO DEL PROYECTO

Contribuir a mejorar el Bienestar socioeconómico, la calidad y niveles de vida de los habitantes de la localidad de Villa Trompeteros, continuando con los planes de mejoramiento del ornato urbano propuesto por la Municipalidad Distrital de Trompeteros, se ejecutará la Obra: **"MEJORAMIENTO DE LA CALLE PERCY ROJAS (ENTRE CALLE 10 Y CALLE 7), EN LA LOCALIDAD DE VILLA TROMPETEROS DEL DISTRITO DE TROMPETEROS - PROVINCIA DE LORETO - DEPARTAMENTO DE LORETO"**.

### UBICACIÓN GEOGRÁFICA

El Terreno donde se desarrollará el Proyecto: **"MEJORAMIENTO DE LA CALLE PERCY ROJAS (ENTRE CALLE 10 Y CALLE 7), EN LA LOCALIDAD DE VILLA TROMPETEROS DEL DISTRITO DE TROMPETEROS - PROVINCIA DE LORETO - DEPARTAMENTO DE LORETO"**, está ubicado en la Localidad de Villa Trompeteros a la cual se llega vía Fluvial.

Para llegar al destino de trabajo se empleó la siguiente ruta:

Empieza nuestro recorrido en la ciudad de Iquitos, salida del Paradero de Autobús, Dos (02) horas, hacia la Ciudad de Nauta. Seguidamente se realiza un viaje vía fluvial en ponguero el cual tarda quince (15) horas hasta llegar a la localidad de Villa Trompeteros, la cual se encuentra al margen izquierdo del río Corrientes. Luego, se toma motocarro que realiza un recorrido de cinco (05) minutos hasta llegar al área donde se iniciara el proyecto la cual es la intersección de la calle Oro Negro. Con lo que respecta a la accesibilidad del Terreno, se puede indicar que es de fácil acceso todos los días y en cualquier época del año, se encuentra en una zona no inundable.

El área de estudio se muestra en la siguiente ubicación satelital (Fuente: Google Earth).

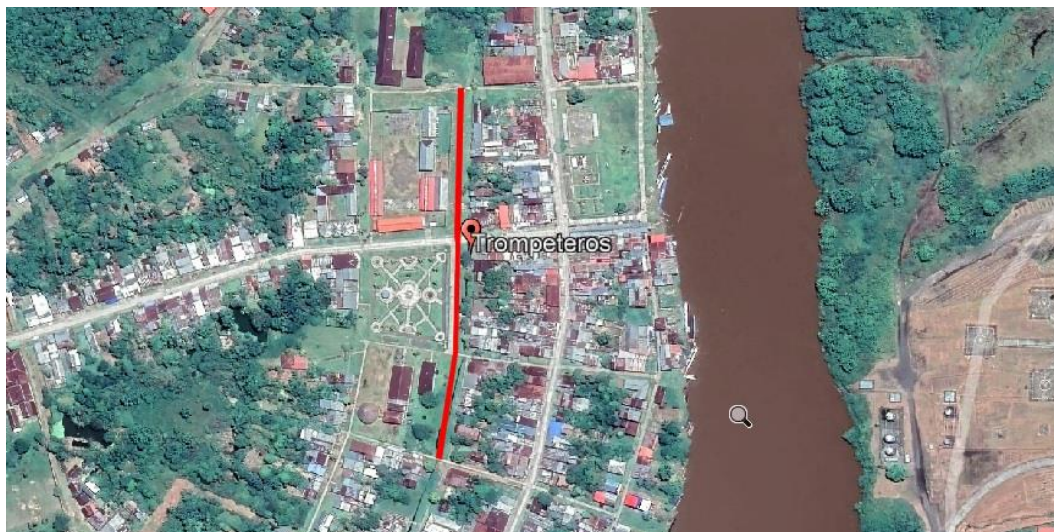

### VÍAS DE ACCESO:

El área donde se llevará a cabo el proyecto: **"MEJORAMIENTO DE LA CALLE PERCY ROJAS (ENTRE CALLE 10 Y CALLE 7), EN LA LOCALIDAD DE VILLA TROMPETEROS DEL DISTRITO DE TROMPETEROS - PROVINCIA DE LORETO - DEPARTAMENTO DE LORETO"**, tiene como punto de inicio la intersección de la calle Percy Rojas con la calle 7, culminando en la intersección de la calle 10, con la calle Percy Rojas.

### SERVICIOS BASICOS.

En la localidad de Villa Trompeteros, perteneciente al Distrito de Trompeteros, no cuenta con servicio de alcantarillado ni agua potable, cuentan además con el servicio de fluido eléctrico limitado a algunas horas del día, también cuenta con el servicio de telefonía celular.

## ESTADO ACTUAL.

Actualmente los pobladores de dicha zona, no cuentan con un acceso digno, generando condiciones desfavorables en contra de los pobladores y propietarios de vehículos, y por otro lado ocasionando malestares a los habitantes del lugar y personas foráneas.

El tramo donde se ha proyectado la construcción de la pavimentación, no cuenta a la fecha con ningún tipo de tratamiento superficial, por lo tanto, no existe ningún tipo de impedimento para la ejecución de la obra.

## JUSTIFICACION DEL PROYECTO.

Actualmente en la calle Percy Rojas de la localidad de Villa Trompeteros no cuenta con una vía de transitabilidad, por lo cual se desarrolló el proyecto: **"MEJORAMIENTO DE LA CALLE PERCY ROJAS (ENTRE CALLE 10 Y CALLE 7), EN LA LOCALIDAD DE VILLA TROMPETEROS DEL DISTRITO DE TROMPETEROS - PROVINCIA DE LORETO - DEPARTAMENTO DE LORETO"**, con lo cual se piensa reducir las inadecuadas condiciones del tránsito vehicular y peatonal en esta calle.

## CONDICION CLIMATOLÓGICA.

En el Distrito de Trompeteros, los veranos son cortos, cálidos y mayormente nublados; los inviernos son calurosos y parcialmente nublados y está opresivo y mojado durante todo el año. Durante el transcurso del año, la temperatura generalmente varía de 21 °C a 31 °C y rara vez baja a menos de 20 °C o sube a más de 34 °C.

La temporada calurosa dura 1.8 meses, del 25 de agosto al 19 de octubre, y la temperatura máxima promedio diaria es más de 30 °C. El mes más cálido del año es octubre, con una temperatura máxima promedio de 30 °C y mínima de 23 °C. La temporada fresca dura 3.2 meses, del 14 de abril al 20 de julio, y la temperatura máxima promedio diaria es menos de 28 °C.

El mes más frío del año es Julio, con una temperatura mínima promedio de 21 °C y máxima de 28 °C.

El promedio del porcentaje del cielo cubierto con nubes varía considerablemente en el transcurso del año. La parte más despejada del año comienza aproximadamente el 14 de mayo; dura 4.5 meses y se termina aproximadamente el 28 de setiembre.

El mes más despejado del año es Julio, durante el cual en promedio el cielo está despejado, mayormente despejado o parcialmente nublado el 61 % del tiempo.

La parte más nublada del año comienza aproximadamente el 28 de setiembre; dura 7.5 meses y se termina aproximadamente el 14 de mayo. El mes más nublado del año es febrero, durante el cual en promedio el cielo está nublado o mayormente nublado el 83 % del tiempo.

Un día mojado es un día con por lo menos 1 milímetro de líquido o precipitación equivalente a líquido. La probabilidad de días mojados en el Distrito de Trompeteros varía durante el año.

La temporada más mojada dura 8.0 meses, de 9 de octubre a 9 de junio, con una probabilidad de más del 50 % de que cierto día será un día mojado.

El mes con más días mojados en el Distrito de Trompeteros es marzo, con un promedio de 19.1 días con por lo menos 1 milímetro de precipitación.

La temporada más seca dura 4.0 meses, del 9 de junio al 9 de octubre. El mes con menos días mojados es agosto, con un promedio de 11.8 días con por lo menos 1 milímetro de precipitación.

## IMPACTO AMBIENTAL

Para la elaboración de este proyecto, se ha tenido a bien considerar la no deforestación de áreas adyacentes al estudio, manteniéndose la mayor cantidad de áreas verdes, evitando en lo posible la tala de árboles. Por lo tanto, el proyecto no generará impacto ambiental negativo, puesto que no se utilizará compuestos químicos en la ejecución del proyecto.

## DESCRIPCIÓN DEL PROYECTO A EJECUTAR

### PAVIMENTO RIGIDO:

La obra a ejecutarse consiste en la construcción de una vía de Pavimento Rígido de 0.20 m de espesor, con Mortero  $F'c=210 \text{ kg/cm}^2$ , la plataforma de vía llevará un bombeo de 2.00 %, Los espesores de juntas, para el caso de contracción es de  $1/2" \times 2"$  cada 3.0m. y de dilatación de  $1" \times 2"$  cada 9.00m.; los pasadores son de acero liso de  $\varnothing 5/8"$  y acero corrugado  $\varnothing 5/8"$

La vía proyectada está clasificada como vía local que aparte de servir de acceso a las propiedades colindantes servirá como ruta alterna para llegar a ciertos lugares de la zona que actualmente se encuentran

Topografía: Ligeras ondulaciones con pendiente moderada.  
Pendiente : Promedio  $\pm 1.720 \%$ .

### TRAMO UNICO (Prog. 0+000 - 0+318.50):

#### Características Geométricas:

Número de Carriles	:	02
Ancho de Carril	:	3.00 m.
Ancho de Calzada	:	6.00 m.
Numero de Sardineles	:	02 m.
Numero de Cunetas	:	02
Espesor de Cunetas	:	0.15 m.
Longitud de Vía	:	318.50 m.

#### Características estructurales:

Losa de Rodadura	:	$e=0.20 \text{ m.}$
$F'c$ en Losa de Rodadura	:	$210 \text{ kg/cm}^2$
$F'c$ en Uñas de Losa	:	$210 \text{ kg/cm}^2$
Juntas de Dilatación	:	@ 9.00 m.
Juntas de Contracción	:	@ 3.00 m.
Pasadores de Fierro Liso	:	$\varnothing 5/8"$
Base de Pavimento	:	Solado $e=0.10 \text{ m}$ , c: a 1:8
Sub Base y Base	:	Material de Préstamo A-3, $e=0.20 \text{ m}$ .

La base de mortero se ha proyectado con el objeto de minimizar la desestabilización del terreno de fundación, por efecto de las altas precipitaciones pluviales existentes en la zona, que lo puedan saturar. También se está proyectando un material de relleno anticontaminante y drenante, para evitar que en el futuro el pavimento se sature y pierda su capacidad de soporte, dato obtenido de las calicatas realizadas y sometidas a sus respectivos estudios.



### **OBRAS DE ARTE:**

La obra a ejecutarse consiste en la construcción de 01 Alcantarillado de Mortero Armado Cemento – Arena con armadura de fierro corrugado Ø 5/8" cuyos canales rectangulares son de 1.60m x 1.60m

Las Alcantarilla proyectadas permitirán la fluidez de las aguas, existentes de los canales naturales.

### **ALCANTARRILLADO ARMADO DE L=325.32.00M x A=1.60M / (01) CANAL DE A= 1.20M x H=1.20M**

#### **Características Geométricas:**

Número de Canal	:	01
Sección de Canal Interior	:	1.00 m.
Ancho total de Alcantarilla	:	2.00 m.
Longitud de Alcantarilla	:	325.32 m.

#### **Características estructurales:**

Losa Inferior y Superior de Alcantarilla	:	e=0.20 m.
Paredes Laterales de Alcantarilla	:	e=0.20 m.
F'c en Losa Inferior y Superior	:	210 kg/cm <sup>2</sup>
F'c en Paredes Laterales	:	210 kg/cm <sup>2</sup>
Armadura de Fierro f'y 4,200 kg/cm <sup>2</sup>	:	Ø 5/8".
Base de Alcantarilla	:	Solado e=0.10 m, c: a 1:8

### **CARACTERISTICAS CONSTRUCTIVAS GENERALES.**

- 01 OBRAS PROVISIONALES
- 01.01 CARTEL DE OBRA CON BANNER FULL COLOR(3.00x5.00) INC. INST.
- 01.02 TANQUES PARA ALMACENAMIENTO DE AGUA PARA LA OBRA
- 01.03 CONSTRUCCION DE ALMACEN DE OBRA DE 10.00M X 20.00M
- 02 SEGURIDAD Y SALUD EN OBRA
- 02.01 EQUIPOS DE PROTECCION COLECTIVA
- 02.02 EQUIPOS DE PROTECCION INDIVIDUAL
- 02.03 CHARLA EN SEGURIDAD Y SALUD
- 02.04 RECURSOS PARA RESPUESTA ANTE EMERGENCIA EN SEGURIDAD, SALUD DURANTE EL TRABAJO
- 03 SEÑALIZACION
- 03.01 SEÑALIZACION VERTICAL
- 03.01.01 SEÑALES RESTRICATIVA OCTOGONALES DE LADO 0.60 x 0.60m.
- 03.01.02 SEÑALES PREVENTIVAS DE LADO 0.60 x 0.60m.
- 03.02 SEÑALIZACION HORIZONTAL
- 03.02.01 MARCAS SOBRE EL EJE DE VIA
- 03.02.02 MARCAS SOBRE EL SARDINEL
- 03.02.03 MARCAS SOBRE EL PAVIMENTO – FLECHAS
- 03.02.04 MARCAS DE PASE PEATONAL
- 04 MITIGACION AMBIENTAL
- 04.01 ACONDICIONAMIENTO DE BOTADERO
- 04.02 MITIGACION DE POLVADERA DURANTE LA EJECUCION DE LA OBRA
- 05 TRABAJOS PRELIMINARES
- 05.01 TRANSPORTE DE MAQUINARIAS, ACCESORIOS
- 05.02 FLETE TERRESTRE
- 05.03 FLETE FLUVIAL
- 05.04 LIMPIEZA DE TERRENO MANUAL (PICO LAMPA O CARRETILLA )
- 05.05 TRAZO NIVEL Y REPLANTEO (CON TEODOLITO O NIVEL)
- 05.06 BOMBEO PARA ELIMINACION DE AGUAS FILTRANTES Y PLUVIALES
- 05.07 DEMOLICIONES

- 05.07.01 DEMOLICION DE VEREDAS 0.10m
- 05.07.02 DEMOLICION DE PAVIMENTO 0.20m
- 05.07.03 DEMOLICION DE SARDINEL 0.15m
- 05.07.04 DEMOLICION DE CUNETAS 0.10m
- 05.07.05 DEMOLICION DE BUZON e=0.20m
- 05.07.06 ELIMINACION DE MATERIAL EXCEDENTE – DEMOLICION
- 06 MOVIMIENTO DE TIERRAS
- 06.01 CORTES Y EXCAVACIONES
- 06.01.01 CORTE Y EXCAVACION A NIVEL DE TERRENO NATURAL
- 06.01.02 PERFILAMIENTO PARA ENCAUZAMIENTO DE AGUAS PLUVIALES
- 06.02 NIVELACIONES
- 06.02.01 CONFORMACION DE TERRENO A NIVEL DE ANTICONTAMINANTE
- 06.02.02 CONFORMACION DE TERRENO A NIVEL DE ARENA SELECCIONADA
- 06.02.03 CONFORMACION DE TERRENO A NIVEL DE ARENA SELECCIONADA - VEREDA - MARTILLO – RAMPA
- 06.02.04 CONFORMACION DE TERRENO A NIVEL DE ALCANTARILLADO
- 06.03 RELLENOS
- 06.03.01 RELLENO COMPACTADO CON MATERIAL DE PRESTAMO
- 06.03.02 RELLENO COMPACTADO CON MATERIAL PROPIO SELECCIONADO
- 06.04 ELIMINACIONES
- 06.04.01 ELIMINACION DE MATERIAL EXEDENTE A BOTADEROS DM=1 KM
- 07 PAVIMENTOS
- 07.01 PAVIMENTO RIGIDO
- 07.01.01 BASE DE MORTERO DOSIFIC. 1:8 (C:A) PARA PAVIMENTO e=0.10m
- 07.01.02 LOSA DE RODADURA e=0.20m. C/ MORTERO F'C = 210 KG/CM2
- 07.01.03 UÑA DE PAVIMENTO RIGIDO MORTERO F'C = 210 KG/CM2
- 07.01.04 ENCOFRADO Y DESENCOFRADO DE LOSA DE RODADURA
- 07.01.05 PASADORES DE FIERRO LISO DE Ø5/8", EN JUNTAS DE DILATACION, LONG.=0.60 @ 0.40 M C/U
- 07.01.06 PASADORES DE FIERRO LISO DE Ø5/8", EN JUNTAS DE ARTICULACION, LONG.=0.90 @ 0.40 M C/U
- 07.01.07 PASADORES DE FIERRO CORRUGADO DE Ø5/8", EN JUNTAS DE CONTRACCION, LONG.=0.60 @ 0.40 M C/U
- 07.01.08 ESPIGAS DE FIJACION CON TUBERIA DE 3/4" PVC – SAL
- 07.01.09 PREPARACION DE ASFALTO
- 07.01.10 JUNTAS DE DILATACIÓN Y AISLAMIENTO DE E=1", P=2" CON MORTERO ASFALTICO Y TECKNOPORT 1"x6"
- 07.01.11 JUNTAS DE CONTRACCION DE E=1/2", P=2" CON MEZCLA DE ASFALTO Y ARENA
- 07.01.12 JUNTAS DE ARTICULACION LONGITUDINAL DE E=1", P=2" CON MEZCLA DE ASFALTO Y ARENA
- 07.01.13 JUNTAS LATERAL DE CONSTRUCCION DE E=1"
- 07.01.14 CURADO DE LOSA DE RODADURA, DURANTE 7 DIAS
- 07.02 SARDINEL
- 07.02.01 ENCOFRADO Y DESENCOFRADO
- 07.02.02 FIERRO CORRUGADO Ø 3/8", FY=4200, INC. COLOCADO + 5 % DE DESPERDICIO
- 07.02.03 SARDINEL DE MORTERO F'C = 175KG/CM2
- 07.02.04 TARRAJEO PULIDO CON MORTERO 1:5
- 07.02.05 PREPARACION DE ASFALTO
- 07.02.06 JUNTAS DE DILATACIÓN Y AISLAMIENTO DE E=1", P=2" CON MORTERO ASFALTICO Y TECKNOPORT 1"x6"
- 07.02.07 JUNTAS DE CONTRACCION DE E=1/2", P=2" CON MEZCLA DE ASFALTO Y ARENA
- 07.03 CUNETAS
- 07.03.01 SOLADO PARA CUNETAS, MORTERO C:A 1:10 e=4", vaceado con carretilla
- 07.03.02 CUNETAS DE MORTERO F'C = 175KG/CM2



- 07.03.03 FIERRO CORRUGADO Ø 3/8", FY=4200, INC. COLOCADO + 5 % DE DESPERDICIO
- 07.03.04 TARRAJEO PULIDO CON MORTERO 1:5
- 07.03.05 PREPARACION DE ASFALTO
- 07.03.06 JUNTAS DE DILATACIÓN Y AISLAMIENTO DE E=1", P=2" CON MORTERO ASFALTICO Y TECKNOPORT 1"x6",
- 07.03.07 JUNTAS DE CONTRACCION DE E=1/2", P=2" CON MEZCLA DE ASFALTO Y ARENA
- 08 VERREDA
- 08.01 SOLADO PARA VEREDA, MORTERO C:A 1:10 e=4", vaceado con carretilla
- 08.02 VEREDA DE MORTERO F'C=175 KG/CM2 E=15cm, ACABADO SEMIPULIDO COLOR NATURAL
- 08.03 UÑA PARA VEREDA MORTERO F'C = 175KG/CM2
- 08.04 ENCOFRADO Y DESENCOFRADO DE VEREDAS
- 08.05 PULIDO Y BRUÑADO DE VEREDA
- 08.06 PREPARACION DE ASFALTO
- 08.07 JUNTAS DE DILATACIÓN Y AISLAMIENTO DE E=1", P=2" CON MORTERO ASFALTICO Y TECKNOPORT 1"x6",
- 08.08 JUNTAS DE CONTRACCION DE E=1/2", P=2" CON MEZCLA DE ASFALTO Y ARENA
- 09 MARTILLOS Y RAMPAS
- 09.01 SOLADO PARA MARTILLOS - RAMPAS, MORTERO C:A 1:10 e=4", vaceado con carretilla
- 09.02 MARTILLO DE MORTERO F'C=175 KG/CM2 E=15cm, ACABADO SEMIPULIDO COLOR NATURAL
- 09.03 RAMPAS DE MORTERO F'C=175 KG/CM2 E=15cm, ACABADO SEMIPULIDO COLOR NATURAL
- 09.04 UÑA PARA MARTILLO MORTERO F'C = 175 KG/CM2
- 09.05 FIERRO CORRUGADO Ø 3/8", FY=4200, INC. COLOCADO + 5 % DE DESPERDICIO
- 09.06 ENCOFRADO Y DESENCOFRADO DE MARTILLOS
- 09.07 PULIDO Y BRUÑADO DE MARTILLOS – RAMPAS
- 09.08 PREPARACION DE ASFALTO
- 09.09 JUNTAS DE DILATACIÓN Y AISLAMIENTO DE E=1", P=2" CON MORTERO ASFALTICO Y TECKNOPORT 1"x6",
- 10 OBRAS DE ARTE Y DRENAJE
- 10.01 ALCANTARILLAS DE CRUCE
- 10.01.01 SOLADO PARA ALCANTARILLA, MORTERO C.A 1:8 e= 2", vaceado con carretilla
- 10.01.02 ALCANTARILLA DE MORTERO, F'C = 210 KG/CM2
- 10.01.03 FIERRO CORRUGADO Ø 5/8", FY=4200, INC. COLOCADO + 5 % DE DESPERDICIO
- 10.01.04 ENCOFRADO Y DESENCOFRADO
- 10.01.05 TARRAJERO IMPERMEABILIZADO INTERIOR EN ALCANTARILLA DE CRUCE
- 10.01.06 PREPARACION DE ASFALTO
- 10.01.07 JUNTA DE DILATACION CON WATER STOP 6"
- 10.02 SUMIDEROS
- 10.02.01 EXCAVACION MANUAL PARA CAJAS DE SUMIDEROS
- 10.02.02 EXCAVACION MANUAL PARA ZANJAS DE TUB DE SUMIDEROS A CANALES
- 10.02.03 REFINE Y NIVELACION PARA CAJA DE SUMIDEROS
- 10.02.04 REFINE Y NIVELACION DE ZANJA PARA SUMIDEROS
- 10.02.05 RELLENO MANUAL APISONADO EN ZANJA PARA SUMIDEROS - MATERIAL DE PRESTAMO
- 10.02.06 RELLENO CON MATERIAL DE PRESTAMO EN ZANJA PARA SUMIDERO
- 10.02.07 SUMIDERO PARA DRENAJE, INC REJILLA
- 10.02.08 CONEXIONES DE SUMIDERO A CANAL PROYECTADO
- 10.02.09 ENCOFRADO Y DESCENCOFRADO - DADOS DE ANCLAJE
- 10.02.10 MORTERO F'C=175 KG/CM2

- 10.02.11 ELIMINACION DE MATERIAL EXEDENTE A BOTADEROS DM=1 KM
- 10.03 CONSTRUCCION DE BUZONES
- 10.03.01 BUZON DE MORTERO, F'C = 210 KG/CM2
- 10.03.02 FIERRO CORRUGADO Ø 5/8", FY=4200, INC. COLOCADO + 5 % DE DESPERDICIO
- 10.03.03 ENCOFRADO Y DESENCOFRADO
- 10.03.04 TARRAJEO IMPERMEABILIZADO INTERIOR EN BUZON
- 10.03.05 PREPARACION DE ASFALTO
- 10.03.06 JUNTAS DE DILATACIÓN Y AISLAMIENTO DE E=1", P=2" CON MORTERO ASFALTICO Y TECKNOPORT 1"x6",
- 10.03.07 TAPAS DE BUZONES
- 11 PLAN PARA LA VIGILANCIA, PREVENCIÓN Y CONTROL DEL COVID-19
- 11.01 RESPONSABLE DE SEGURIDAD Y SALUD DE LOS TRABAJADORES
- 11.01.01 ELABORACION Y TRAMITE DEL PLAN DE MONITOREO DE SALUD
- 11.02 PRUEBAS RAPIDAS PARA DETECTAR COVID-19
- 11.02.01 KIT BASICO CONTRA COVID-19
- 11.03 IMPLEMENTACION DE LOS PROTOCOLOS SANITARIOS PARA LA PREVENCIÓN Y CONTROL DE COVID-19
- 11.03.01 IMPLEMENTACIÓN DE MATERIALES Y EQUIPOS FRENTE AL COVID-19
- 11.04 LIMPIEZA FINAL DE LA OBRA

### Alcances

Los materiales a utilizar en la presente construcción están debidamente definidos en los planos y sus características se encuentran definidas en las Especificaciones Técnicas. Los detalles constructivos, la evaluación de metrados ejecutados y otros se encuentran definidas en los documentos que forman parte del presente Expediente. Se ha elaborado por todas y cada una de las partidas del presupuesto a la fecha del mes enero del año 2023, considerando el costo para los materiales y la mano de Obra vigentes en la Región.

### BENEFICIARIOS DE LA OBRA

Los beneficiarios directos de la Obra, serán los pobladores de la zona de la calle Percy Rojas, así como también los demás pobladores de las calles aledañas.

### ADQUISICION DE MATERIALES

La adquisición de los materiales de construcción se realizará en la ciudad de Iquitos y posteriormente serán trasladados al lugar donde se ejecutara el proyecto, de donde se han considerado los costos para la formulación de los Análisis de Precios Unitarios y correspondiente Presupuesto, Asimismo, se deja a criterio del Contratista la adquisición, debiendo tener consideración que los materiales deben cumplir con los certificados de calidad, resistencia, entre otros, para salvaguardar el proyecto, los materiales a utilizar en el proyecto, deberán contar con la aprobación del Supervisor.

### FINANCIAMIENTO

Recursos Determinados.

### VALOR REFERENCIAL

La obra está presupuestada en:

• COSTO DIRECTO	: 3 439 064.31
• GASTOS GENERALES (10.85898914%)	: 373 447.62
• UTILIDAD (10%)	: 343 906.43
• SUB TOTAL	: 4 156 418.36

• I.G.V. (18%)	:	748 155.30
TOTAL, DE INVERSION DE OBRA	:	4 904 573.66
• SUPERVISION (5%)	:	245 228.68
TOTAL, DE INVERSION	:	5 149 802.34

Son: CINCO MILLONES CIENTO CUARENTINUEVE MIL OCHOCIENTOS DOS Y 34/100 SOLES, PRECIOS UNITARIOS AL MES DE ENERO DEL AÑO 2023.

### MODALIDAD DE EJECUCION

Administración Indirecta - Por Contrata

### PLAZO DE EJECUCION

El plazo de ejecución de la obra según programación de obra (Diagrama Gantt y Pert – Cpm), es de **150 (Ciento Cincuenta) días calendario**.

### SISTEMA DE CONTRATACION

**Sistema de Contratación:** El Expediente Técnico ha sido estructurado para que el proyecto se ejecute por CONTRATA, bajo el sistema de **A PRECIOS UNITARIOS**.

### ADELANTOS

El Contratista podrá requerir los siguientes adelantos:

#### ADELANTO DIRECTO

La Entidad otorgará un adelanto directo por el 10% DEL MONTO DEL CONTRATO ORIGINAL. El contratista debe solicitar formalmente el Adelanto Directo dentro de los ocho (8) días siguientes a la suscripción del Contrato, adjuntando a su solicitud la garantía por adelanto mediante Carta Fianza y el comprobante de pago correspondiente. La Entidad debe entregar el monto solicitado dentro de los siete (7) días contados a partir del día siguiente de recibida la solicitud del contratista.

Vencido el plazo para solicitar el adelanto no procede solicitud.

#### ADELANTO DE MATERIALES O INSUMOS

La entidad otorgará adelantos para materiales o insumos por el 20% del monto del contrato original, conforme al calendario de adquisición de materiales o insumos presentado por el contratista.

La entrega de los adelantos se realizará en un plazo de siete (07) días calendarios previos a la fecha prevista en el calendario de adquisición de materiales o insumos para cada adquisición, con la finalidad que EL CONTRATISTA pueda disponer de los materiales o insumos en la oportunidad prevista en el calendario de avance de obra valorizado. Para tal efecto, EL CONTRATISTA debe solicitar la entrega del adelanto en un plazo de ocho (8) días calendarios anteriores al inicio del plazo antes mencionado, adjuntando a su solicitud la garantía por adelantos mediante Carta Fianza y el comprobante de pago respectivo.

#### Garantía de Adelantos

La Entidad solo puede entregar los adelantos previstos en las bases y solicitadas por el contratista, contra la presentación de **Carta Fianza** como garantía emitida por idéntico monto, conforme a lo establecido en la Ley de Contrataciones del Estado y su Reglamento.

Las cartas fianzas deben ser incondicionales, solidarias, irrevocables y de realización automática en el país al solo requerimiento de la entidad, debiendo ser emitidas por empresas sujetas a la supervisión

directa de la Superintendencia de Banca, Seguros y AFP que cuenten con clasificación de riesgo B o superior.

Asimismo, para su aceptación deberán observarse las disposiciones establecidas en el artículo 148 del Reglamento.

## **2. INICIO DEL PLAZO DE EJECUCION DE OBRA**

El plazo de ejecución de obra se realizará de acuerdo a lo establecido en el Artículo 176° del Reglamento de la Ley de Contrataciones del Estado, conforme a lo siguientes:

176.1 El inicio del plazo de ejecución de obra rige desde el día siguiente de que se cumplan las siguientes condiciones:

- a) Que la Entidad notifique al contratista quién es el inspector o el supervisor, según corresponda;
- b) Que la Entidad haya hecho entrega total o parcial del terreno o lugar donde se ejecuta la obra, según corresponda;
- c) Que la Entidad provea el calendario de entrega de los materiales e insumos que, de acuerdo con las bases, hubiera asumido como obligación;
- d) Que la Entidad haya hecho entrega del Expediente Técnico de Obra completo, en caso este haya sido modificado con ocasión de la absolución de consultas y observaciones;
- e) Que la Entidad haya otorgado al contratista el adelanto directo, en las condiciones y oportunidad establecidas en el artículo 181.

Las condiciones a que se refieren los literales precedentes, deben ser cumplidas dentro de los quince (15) días contados a partir del día siguiente de la suscripción del contrato. En caso no se haya solicitado la entrega del adelanto directo, el plazo se inicia con el cumplimiento de las demás condiciones.

Si la Entidad no cumple con las condiciones señaladas en los literales precedentes, el contratista puede iniciar el procedimiento de resolución del contrato dentro del plazo de quince (15) días de vencido el plazo previsto en el párrafo anterior. Asimismo, en el mismo plazo tiene derecho a solicitar resarcimiento de daños y perjuicios debidamente acreditados, hasta por un monto equivalente al cinco por diez mil (5/10000) del monto del contrato por día y hasta por un tope de setenta y cinco por diez mil (75/10000). La Entidad debe pronunciarse sobre dicha solicitud en el plazo de diez (10) días hábiles de presentada. Respecto al derecho de resarcimiento, el contratista puede iniciar un procedimiento de conciliación y/o arbitraje dentro de los treinta (30) días hábiles de vencido el plazo con el que cuenta la Entidad para pronunciarse sobre la solicitud.

176.9 La entidad puede acordar con el contratista diferir la fecha de inicio de la ejecución de la obra, en los siguientes supuestos:

- a) Cuando, la estacionalidad climática no permite el inicio de ejecución de la obra, hasta la culminación de dicho evento.
- b) En caso, la entidad se encuentre imposibilitada de cumplir con las condiciones previstas en los literales a o b del numeral 176.1 del presente artículo, hasta el cumplimiento de las mismas.

En ambos supuestos, no resulta aplicable el resarcimiento indicado en numeral 176.8 del artículo 176, y se suspende el trámite de la solicitud y entrega del adelanto directo, debiendo reiniciarse quince (15) días antes de la nueva fecha de inicio del plazo de ejecución.

En los supuestos previstos en el párrafo anterior, las circunstancias invocadas se sustentan en un informe técnico que forma parte del expediente de contratación, debiéndose suscribir la adenda correspondiente.

## **3. DE LAS ACCIONES PREVIAS A LA CONSTRUCCIÓN, AUTORIZACIÓN, PERMISOS, DE LA EJECUCIÓN DE LA OBRA.**

### **1. REVISIÓN DEL EXPEDIENTE TÉCNICO DE OBRA**

Conforme a lo señalado en el artículo 177° del Reglamento de la Ley de Contrataciones del Estado, el contratista deberá realizar la revisión del Expediente Técnico de obra conforme a los plazos estipulados.

**2. VERIFICACIÓN Y REPLANTEO DE TRABAJOS.**

El Contratista deberá realizar la verificación y replanteo de ser el caso de los trabajos que considera el expediente técnico, documentando los puntos que resulten de importancia para la correcta ejecución de la obra.

**3. LIMITES DEL PROYECTO**

Los límites del proyecto están definidos por la línea imaginaria que incluye los requerimientos del proyecto en el Expediente Técnico.

**4. OBLIGACIONES DEL CONTRATISTA**

Sin exclusión de las obligaciones que corresponden al Contratista, conforme a los dispositivos legales vigentes y que son inherentes como tal, entre otros, para la ejecución de la obra se obliga a:

- Ejecutar la obra de manera integral de acuerdo a los Planos, Especificaciones Técnicas y en general a toda la documentación que conforma el Expediente Técnico, las Bases, su Oferta Técnica- Económica y de conformidad con las Normas de Construcción, Normas Técnicas Peruanas, Normas Ambientales, Normas y Reglamentos para la Prevención de Riesgo (Seguridad), Medio Ambiente y otras Normas aplicables, así como la Ley de Contrataciones del Estado y su Reglamento incluye sus modificaciones. Esta obligación implica la permanencia diaria e ininterrumpida del Residente en la Obra durante la ejecución de la misma.
- Ejecutar correctamente la obra, lo cual comprende la movilización y utilización de equipos y/o maquinarias presentadas a la ENTIDAD, así como la adquisición de materiales e insumos adecuados para la obra, de acuerdo al Expediente Técnico, los Calendarios de Avance de Obra, los presupuestos adicionales y/o deductivos a que hubiere lugar, respetando los materiales y equipos aprobados por la Supervisión y/o la Entidad. En caso de detectar en la ejecución de la obra algún error o hecho sobreviniente que requiera una modificación o aclaración de las especificaciones técnicas, planos y demás documentos técnicos de la obra, deberá formular oportunamente las consultas y propuestas técnicas que correspondan de acuerdo al procedimiento establecido en la Ley de Contrataciones del Estado y su Reglamento.
- Es responsable por la calidad de los materiales que se emplearán en la obra, así como su correcto traslado, almacenamiento y utilización durante la ejecución de la obra, el incumplimiento de esta obligación será observado previa inspección del supervisor.
- Ejecutar la obra de acuerdo al Programa PERT-CPM y/o Diagrama de Barras (Gantt) aprobado por la Entidad, con el detalle suficiente de cada una de las actividades desde el inicio hasta su conclusión. En ese sentido, deberá adoptar las medidas necesarias o correctivas si fuera el caso, ante el atraso en el avance de obra, pudiendo ser causal de aplicación de la penalidad correspondiente o resolución de contrato, de acuerdo a lo establecido en la LCE y RLCE.
- Efectuar detallada y oportunamente la medición y valorización de las cantidades de obra ejecutada, mediante la utilización de programas informáticos, con el fin de contar con los metrados realmente ejecutados, correspondientes a cada una de las partidas conformantes del presupuesto de obra. Tanto el Supervisor como la Entidad podrán verificar en cualquier etapa las mediciones y valorizaciones reportadas, efectuando los descuentos correspondientes en caso de detectarse menores cantidades que las reportadas por el Contratista.
- Cumplir y hacer cumplir el Reglamento de Seguridad y las Normas de Prevención de Riesgos Laborales y Salud Ocupacional a todo el personal directo e indirecto involucrado en la obra, y de toda persona que ingrese a la obra durante toda la etapa de ejecución de la misma, así como la Prevención de Riesgos y daños que se pueden producir a terceros durante la ejecución de la obra.
- Contar con los servicios profesionales, del personal clave de su oferta, contribuyendo eficazmente a la mejor ejecución de la obra.

- La empresa es el responsable por la calidad de obra ejecutada y los vicios ocultos, por un plazo de siete (07) años, contados a partir de la conformidad otorgada por la Entidad de conformidad con el artículo 40, numeral 40.1 de la Ley de Contrataciones del estado.
- Durante las etapas de la Obra tales como: Ejecución y Recepción de Obra tomará en cuenta para dichas etapas: la conservación y medidas ambientales exigidas y descritas en el Estudio de Impacto Ambiental del expediente técnico, disposiciones y normas emitidas por DIGESA, y otras aplicables.
- **Elaborar e Implementar “El plan para la vigilancia, prevención y control de Covid – 19 en el trabajo”** para la presente obra. Para ello se deberá elaborar la totalidad de los documentos técnicos para alcanzar dicho fin, en base a la normativa vigente; Una vez elaborado el plan para la vigilancia, prevención y control de Covid – 19 en el trabajo, se presentará a las instancias correspondientes, asimismo se deberá realizar el seguimiento hasta su aprobación.
- La implementación, funcionamiento, adquisición de insumos y recursos humanos del plan para la vigilancia, prevención y control de Covid – 19 en el trabajo, Sistema de Gestión, protocolos sanitarios contra la Propagación del Covid-19, estarán a cargo del contratista de inicio a final de la obra.
- El “Plan para la vigilancia, prevención y control de Covid – 19 en el trabajo” se presentará en la oferta, el cual deberá estar registrada en SISCOVID para iniciar con la implementación antes del inicio de actividades de la ejecución de obra.
- Para la elaboración e implementación del plan para la vigilancia, prevención y control de Covid – 19 en el trabajo, la empresa ejecutora deberá basarse bajo los marcos legales y normativas vigentes: Resolución Ministerial N° 050-2013-TR. Aprobación de formatos y registros del SGSST, Decreto Supremo N° 011-2019-TR, Decreto Supremo que aprueba el Reglamento de Seguridad y Salud en el Trabajo para el Sector Construcción, Resolución Ministerial N° 312- 2011-MINSA, que aprueba los “Protocolos de exámenes médico ocupacionales y guías de diagnóstico de los exámenes médicos obligatorios por actividad”, Resolución Ministerial N° 239-2020-MINSA, Aprueban el Documento Técnico “Lineamientos para la vigilancia de la salud de los trabajadores con riesgo de exposición a COVID-19”, Resolución Ministerial N° 448-2020-MINSA, Resolución Ministerial N° 087-2020-VIVIENDA, “protocolo sanitario del sector vivienda, construcción y saneamiento para el inicio gradual e incremental de las actividades en la reanudación de actividades”, y otros que en adelante pudieran emitirse y se consideren necesarias y/o importantes para la atención del Covid-19 en obras públicas.

## 5. CONSIDERACIONES ESPECIFICAS PARA LA EJECUCIÓN DE LA OBRA

### 5.1 ENTREGA DEL TERRENO

La Entidad comunicará dentro de los quince (15) días siguientes a la firma del Contrato, el día que tendrá lugar la Entrega del Terreno de la Obra.

El Supervisor designado por la Entidad y/o representantes de la Entidad efectuarán la Entrega del Terreno, quedando a partir de esa fecha y hasta la recepción definitiva de la Obra bajo responsabilidad del CONTRATISTA la integridad y custodia del terreno.

El acceso y registro en el cuaderno de obra digital se realiza a través de internet, ingresando a <https://www.gob.pe/osce>. En ese sentido, las Entidades y los contratistas (ejecutores de obra y supervisores de obra) tienen la responsabilidad de contar y mantener el equipamiento y las condiciones que aseguren una conectividad oportuna y adecuada, sin perjuicio de lo previsto en el numeral 9.3 de la presente Directiva. (Directiva N° 009-2020-OSCE/CD).

El inspector de obra, supervisor de obra y residente de obra están obligados a registrar en el cuaderno de obra digital, toda la información que corresponda anotar en el cuaderno de obra, según lo previsto en la Ley, el Reglamento, así como lo dispuesto en la presente Directiva.



## 5.2 EJECUCIÓN DE LA OBRA

Las presentes disposiciones enmarcan los puntos genéricos para la construcción de las obras que comprende el proyecto:

- a. Permisos, certificación
- b. Localización
- c. Condiciones locales
- d. Límites de trabajo
- e. Protección del lugar
- f. Mano de obra especializada
- g. Inspección y control de obras
- h. Materiales y equipos
- i. Cambios en el trabajo
- j. Recepción de Obra
- k. Disposiciones finales.

El Contratista ejecutará la Obra en estricto cumplimiento del Expediente Técnico aprobado por la Entidad. Los materiales, equipos, herramientas y mano de obra, serán tomando en consideración lo definido en dicho expediente. Asimismo, el contratista deberá mantener en obra, una copia completa del expediente técnico en un lugar asequible y seguro de la obra.

Los criterios de diseño involucrarán, sin excepción, las mejores prácticas de ejecución de obras, empleando procedimientos constructivos de calidad, equipos y técnicas de última generación acordes con las tecnologías vigentes, estando sujetos a la aprobación y plena satisfacción de la Entidad. El contratista tiene la obligación de revisar el expediente técnico en su totalidad para advertir de alguna irregularidad o inconsistencia, para ello deberá elaborar el informe de compatibilidad.

Todo procedimiento constructivo empleado será de primera calidad y estará sujeto a la aprobación de la Entidad, quien tiene además el derecho de rechazar aquel que no cumpla con los estándares utilizados en la infraestructura.

Los costos que se generen en la implementación del “Plan para la vigilancia, prevención y control de Covid – 19 en el trabajo” deberán registrarse presupuesto del expediente técnico de la obra.

## 6. VALORIZACIONES

El contratista deberá presentar junto con la documentación sustentatoria de cada valorización **un panel fotográfico con un mínimo de 30 fotos** en donde se pueda advertir al residente de obra. El orden del panel fotográfico deberá ser conforme a las partidas valorizadas.

Para el pago de valorizaciones de obra de contrato principal, de valorización de adicionales, deductivos o valorización de gastos generales, el Contratista presentará dos (2) ejemplares en original y dos (2) copias, debidamente foliado con la documentación sustentatoria.

Las valorizaciones deben tener firma y sello del Residente y Supervisor, el sello y firma deben ser originales, es decir firmados manualmente.

Los documentos se entregarán de la siguiente manera: En físico y CD magnético con el íntegro de archivos en formato de origen y filmación de los trabajos realizados donde se explique las partidas desarrolladas y de las pruebas de calidad realizadas con la presencia del personal propuesto (OBLIGATORIO).

## 7. EQUIPOS, MAQUINARIAS Y MEDIOS AUXILIARES

El Contratista colocará en la obra el equipo o maquinaria y medios auxiliares que sean precisos para la correcta ejecución de aquella en el plazo establecido, y en todo caso, los equipos que se propusieron en su oferta y/o bases, en los mismos términos y características. Dichos equipos, adscritos a la obra, deberán estar en perfectas condiciones de funcionamiento, debiendo repararse inmediatamente los elementos averiados, y asumiendo el contratista la obligación de reemplazarlos cuando así lo ordene la Supervisión y/o Inspección de Obra. En caso de discordar con la solicitud de la Supervisión, tendrá el Contratista derecho a reclamar ante la Municipalidad Distrital de Trompeteros, en el plazo de hasta 7 días

calendario, de efectuada la solicitud de la Supervisión. Si el equipo o la dotación previstos en el proyecto fuesen insuficientes para la ejecución de la obra en los plazos establecidos, la Supervisión notificara de la situación al Contratista y procederá con las sanciones que correspondan. El Contratista no tendrá derecho a reclamación alguna ante la Entidad Contratante.

## **8. ALMACENAMIENTO DE MATERIALES**

Las zonas destinadas a acopios requerirán la aprobación del Supervisor de Obra, debiendo ser acondicionados a completa satisfacción de éste, una vez hayan cumplido su misión, de forma tal que recuperen su aspecto original.

El almacenamiento se realizará de forma que se garantice la conservación de los materiales en perfectas condiciones de utilización y siguiendo en todo caso las instrucciones de la Supervisión.

La limpieza de la obra y retirada de los materiales acopiados y no utilizados corresponde al Contratista, de tal modo que deberán ser efectuados a medida que se realicen los trabajos.

## **9. CALENDARIO DE AVANCE DE OBRA**

Es obligación del Contratista elaborar el calendario valorizado y sus actualizaciones en días y por partidas, la misma que deberá ser presentada para la firma del contrato.

## **10. TRABAJOS DEFECTUOSOS O MAL EJECUTADOS**

El Contratista es exclusivamente responsable de la ejecución y conservación de las obras objeto del presente contrato y de las fallas que en ella pudieran notarse, sin que le exima de responsabilidad la circunstancia de que la Supervisión de obra haya examinado y reconocido la obra durante su construcción o los materiales empleados, ni que las distintas partes de obra hayan sido incluidas en las mediciones o certificaciones parciales.

Si la obra no se sujetara estrictamente a los planos y demás documentos del proyecto, si los materiales utilizados no fueran de la calidad requerida, si se advierten vicios o defectos en la construcción o se tienen razones fundadas para creer que existen vicios ocultos en la obra ejecutada, el contratista deberá demolerla y rehacerla hasta dejarla a completa satisfacción de la Supervisión de la obra.

Queda totalmente prohibido valorizar partidas ejecutadas de manera defectuosa o incompleta o que no cumplan las normas y reglamentos técnicos vigentes.

Los gastos de estas operaciones serán a cuenta del Contratista salvo en el caso que se hubieran realizado en base a sospechas de la Supervisión de obra de existir vicios ocultos y estos no pudieran ser comprobados.

## **11. TRIBUTOS Y OTRAS OBLIGACIONES**

Serán de cargo del Contratista todos los tributos, contribuciones, gravámenes que le corresponden de acuerdo a Ley. Toda responsabilidad de carácter laboral y por el pago de aportaciones sociales es exclusivamente del contratista (PAGOS MENSUALES A CONAFOVICER, SENCICO, ESSALUD, ONP, SNP Y SCTR, ETC); debiendo presentarlo a partir de la Segunda Valorización.

El Contratista deberá adjuntar a su solicitud de liquidación de obra los CERTIFICADOS DE NO ADEUDO DE CONAFOVICER Y SENCICO, según el porcentaje establecido por Ley.

## **12. SUMINISTROS DE SERVICIOS**

El suministro de energía eléctrica, el abastecimiento de agua y uso de desagües (de ser el caso), que sean necesarios para la ejecución de la obra serán de cuenta y responsabilidad del contratista.

## **13. DAÑOS A TERCEROS**

Constituye obligación del Contratista el asumir los costos de reparación de los daños que ocasionen a las redes eléctricas, agua, desagüe, teléfonos (de ser el caso) y demás terceros. La negativa del Contratista en reparar el daño causado será causal de resolución del contrato, sin perjuicio de que la



Municipalidad Distrital de Trompeteros o las empresas de servicio ejecuten los trabajos con cargo a las valorizaciones del Contratista y/o garantías de Fiel cumplimiento, de ser el caso.

#### 14. SEGUROS

El Contratista antes del inicio de la Obra deberá tomar por su cuenta todos los seguros previstos en las Bases, legislación vigente y todos los que sean necesarios para la correcta ejecución de la Obra, que forman parte del Contrato, debiendo presentar ante LA ENTIDAD las Pólizas correspondientes, las veces que sean necesarias. Estas pólizas deben indicar el nombre, ubicación de la Obra y número de procedimiento de selección.

El Contratista presentará las Pólizas de Seguro necesarios para resguardar la integridad de los bienes, los recursos que se utilizan y los terceros eventualmente afectados, para lo cual deberá presentar una declaración jurada de cumplimiento de las Pólizas de Seguro.

Sin perjuicio de sus responsabilidades derivadas del presente procedimiento de selección, el Contratista deberá tomar por su cuenta los seguros con las coberturas que se describen a continuación, manteniendo su responsabilidad por el total de los daños.

**Seguro por Accidentes:** Póliza permanente que cubra contra accidentes provenientes del trabajo durante la ejecución de la obra a todo su personal, ingenieros y técnicos conforme lo establece la normatividad vigente.

Asimismo, se considerarán como terceras personas al personal de la Supervisión y la Entidad, que se encuentren cumpliendo funciones dentro de la zona de ejecución de la obra. Deben mantenerse vigente desde el inicio de los trabajos hasta la culminación de los mismos, incluyendo el lapso comprendido hasta la recepción final de la obra.

- **Seguro de responsabilidad civil frente a terceros:** para asumir los daños y/o cubrir sentencias firmes derivadas de demandas por actos derivados de las actividades o trabajos realizados por el contratista, con las coberturas siguientes:

Responsabilidad civil extra contractual.

Responsabilidad civil patronal y

Responsabilidad civil profesional

Esta póliza debe de presentarse antes de iniciar los trabajos y mantenerse vigente hasta la recepción final de la obra.

**Seguro contra todo riesgo,** daños y perjuicios a terceros para cubrir la responsabilidad civil por muerte accidental o lesiones a personas que no sean trabajadores de la obra, incluyendo, incendio, robos, derrumbes, terremotos, sabotaje y daños causados por la naturaleza, para proteger las instalaciones y trabajos ejecutados y en proceso de ejecución, instalaciones provisionales, equipos, bienes, etc. Que se encuentren en el área de ejecución de los trabajos, hasta su recepción, por un valor de recepción a nuevo, deberá tomarse desde la fecha prevista de ingreso de los equipos y materiales de consideración al almacén hasta la recepción de la obra.

Es responsabilidad del contratista, cumplir todas las condiciones y términos de los seguros para mantenerlos operantes o vigilantes, el pago de las primas y deducibles correspondientes será por su cuenta, incluso deberá dar el correspondiente aviso al asegurador en caso de siniestro dentro del término que fije la póliza respectiva.

#### 15. VIGILANCIA

El Contratista será el responsable de tomar las medidas necesarias para obtener la seguridad y protección de las personas e instalaciones de la Obra, para lo cual deberá proveer durante los trabajos, el personal, cercos, iluminación y otros elementos adecuados que se requiera.

El Contratista deberá proporcionar guardiana general y el personal auxiliar de servicios para el personal de Obra y las instalaciones de uso común. El servicio de guardiana se realizará durante las 24 horas del día, en tanto que el resto de servicios se atenderán de acuerdo a los horarios que se establezcan.

## **16. INDEMNIZACIONES**

Es obligación y responsabilidad del Contratista, atender los juicios, reclamos, demandas o acciones imputables a él o a su personal directa e indirectamente por actividades ilícitas, daños, pérdidas, accidentes, lesiones o muertes, producidos dentro de la obra y/o áreas aledañas de su influencia, como consecuencia de la ejecución de trabajos, negligencia así mismo, de los reclamos de gremios sindicales. Es obligación y responsabilidad del Contratista, inspeccionar los terrenos aledaños en el perímetro de la construcción, comprendidas en el área de influencia de la obra y que puedan ver afectada su estabilidad.

## **17. CARTEL DE OBRA**

El cartel de obra se ubicará dentro de los siete (07) días calendario posterior a la entrega del terreno, la entidad otorgará el modelo de acuerdo a las especificaciones técnicas contenidos en el expediente técnico (02 Carteles) y será ubicado de acuerdo a las indicaciones de la supervisión y/o la Entidad, a través del coordinador de obras, el mismo que el contratista mantendrá en óptimas condiciones hasta la recepción de la obra.

## **18. DIRECCION PARA NOTIFICACIONES**

El postor adjudicado, al momento de la suscripción del contrato deberá presentar una dirección electrónica (correo electrónico) autorizando expresamente esta modalidad para que la entidad realice el procedimiento administrativo de notificaciones (Ampliaciones de Plazo, Prestaciones Adicionales de Obra, Liquidaciones de Obra entre otros), además de una dirección procesal en la ciudad de Iquitos.

## **19. DEL RESIDENTE DE OBRA**

La Empresa Contratista designará a un profesional Ingeniero Civil, idóneamente preparado y de amplia experiencia debiendo constatar el cumplimiento de los reglamentos y los procesos constructivos, así como la correcta aplicación de las normas establecidas y de lo descrito en el presente Expediente Técnico, cuyos servicios se darán en forma exclusiva para la obra.

## **20. DEL PERSONAL**

El Residente deberá presentar al Supervisor de la Entidad, la relación del personal que va a trabajar en la obra, reservándose este el derecho de pedir el cambio total o parcial del personal, o los que a su juicio y en el transcurso de la obra demuestren ineptitud para desempeñar el cargo encomendado.

El Residente deberá acatar la determinación del Supervisor de la Entidad y no podrá invocar como causa justificadora para solicitar ampliación de plazo para entrega de obra lo anteriormente descrito.

El Contratista se obliga cumplir con el personal clave o propuesto en función al porcentaje de incidencia de participación indicados en el desagregado de gastos generales del Expediente Técnico, que está en base a las ocho (8) horas laborales por día, tal como se programó el avance de obra GANTT-PERT y CPM, durante todo el plazo de ejecución de la obra; asimismo, el cronograma de asistencia de los horarios del personal propuesto deberá ser presentado al Supervisor y/o Inspector, según corresponda, en un plazo máximo de siete (7) días calendarios, contabilizados desde el inicio de ejecución de la obra.

## **21. DEL EQUIPO**

Comprende la maquinaria que interviene en la obra señalada en la relación de equipo mínimo del presente expediente técnico, el equipo variará de acuerdo a la magnitud de la obra, pero en todo caso debe ser suficiente y de óptimo estado para que la obra no sufra retrasos en su ejecución.

## **22. DE LOS MATERIALES**

Los materiales a ser empleados para la construcción de las obras deben ser proporcionados por el Contratista, por ello será este el único responsable de la selección de los proveedores y fuentes de abastecimiento, teniendo en consideración que todos los materiales deben cumplir con las exigencias de calidad establecidas.

Los materiales suministrados por el Contratista para la ejecución de las obras deberán ser de primera calidad y adecuados al objeto que se les destina. Los materiales y elementos que el Contratista emplee en la ejecución de las obras sin la aprobación del Supervisor podrán ser rechazados por éste, cuando no se encuentre apropiado para la utilización en la ejecución de la obra.

El Contratista deberá contar con los Reglamentos, Manuales y Normas vigentes, para garantizar un correcto control de materiales y aplicación de procedimientos estandarizados de ensayos a efectuar.

El acopio de los materiales debe hacerse de manera racional, de tal manera que su presencia no cause malestar en la ejecución de la misma, o que por excesivo tiempo de almacenamiento desmejore las propiedades particulares de estos. El Residente pondrá en consideración del Supervisor y, a su solicitud, muestras por duplicado de los materiales que crea conveniente, los que previa aprobación podrán usarse en la obra. El Supervisor está autorizado a rechazar el empleo o uso de los materiales, cuando no cumplan con las normas ya mencionadas o con las especificaciones particulares de los elementos destinados a la obra.

## **23. LAS PRUEBAS**

Es obligación del Contratista, antes de solicitar la Recepción de la Obra, realizar todas las Pruebas, análisis y ensayos necesarios para la verificación del óptimo funcionamiento de la obra ejecutada. De no ser así, el Supervisor está autorizado a rechazar los trabajos, siendo responsabilidad del Contratista la reposición de ellos.

## **24. SERVICIOS DE LABORATORIO**

El Contratista propondrá a una entidad de reconocido prestigio especializada en pruebas de laboratorio para llevar a cabo todos los servicios de pruebas que sean necesarios para asegurar el cumplimiento de todo lo descrito en los documentos del presente Expediente Técnico.

El laboratorio de pruebas deberá tener personal técnico con experiencia, estar apropiadamente equipado y completamente calificado para efectuar las pruebas de acuerdo con las normas especificadas. El Contratista obtendrá la aceptación del Supervisor antes de que se lleven a cabo los servicios, estando a cargo del Contratista el costo de los mismos.

Cualquier prueba necesaria para satisfacer los procedimientos internos de control de calidad del Contratista, será de su responsabilidad.

## **25. PRUEBAS Y MUESTRAS**

El Contratista suministrará todo el personal e instalaciones necesarios para ayudar con el desarrollo de las pruebas. Estas se llevarán a cabo por personal de laboratorio tal como se indique en las Especificaciones. Se llevará un registro que incluya el tipo, tiempo, localización y número de cada prueba o muestra requerida.

Después de tomar la muestra, el laboratorio llevará a cabo las pruebas requeridas dentro de un término razonable de tiempo consistente con las normas especificadas y rendirá un informe escrito de cada prueba efectuada.

El Contratista facilitará todos los materiales para muestras y cooperará en las actividades requeridas para las pruebas, incluyendo la toma de muestras.

## **26. INFORME DE PRUEBAS**

Según se especifique en Planos o el Supervisor lo requiera, el laboratorio presentará para su revisión informes escritos sobre los resultados de las pruebas y la información suministrada por el Contratista sobre materiales y equipos propuestos para usarse en la Obra.

Los informes escritos sobre pruebas de materiales entregados en el sitio e ingresados a la Obra serán remitidos directamente del laboratorio a la Supervisión.

## **27. CONTROL DE CALIDAD DE LA OBRA**

Será responsabilidad del Contratista de Obra establecer y ejecutar un sistema de control óptimo, que garantice la máxima calidad del proceso constructivo en general.

La Supervisión controlará y verificará los resultados obtenidos y tendrá la facultad, en el caso de dudas de solicitar al Contratista la ejecución de ensayos especiales en un laboratorio independiente.

La responsabilidad por la calidad de la obra es única y exclusivamente del Contratista y la Supervisión. Sin embargo, cualquier revisión, inspección o comprobación que efectúe la Supervisión no exime al Contratista de su obligación sobre la calidad de la misma.

## **28. SEGURIDAD LABORAL**

Para la ejecución de los trabajos el Contratista debe cumplir, como mínimo, con los requisitos de seguridad establecidos en la Norma G.050 de Seguridad durante la Construcción, contenido en el Reglamento Nacional de Edificaciones, aprobado mediante D.S. N°011-2006-VIVIENDA y sus modificatorias; la Ley de Seguridad y Salud en el Trabajo aprobada mediante Ley N°29783 y modificada mediante Ley N°30222 y con y con su respectivo Reglamento aprobado con D.S. N°005-2012-TR y modificado el 2014 por el D.S. N°012-2014-TR. Para ello se deberá indicar en su oferta que contará con implementos de seguridad según NTP – G.050 y Decreto Supremo Nro. 011-2019-TR

El Contratista debe dotar a sus operarios del equipo básico de protección personal (EPP) y tendrá en cuenta la protección adicional por el riesgo de caída. La zona de trabajo debe contar con los adecuados accesos, circulaciones y señalización.

El Contratista deberá tener en cuenta la buena práctica en el almacenamiento y manipuleo de materiales, así como la, seguridad en los trabajos de izaje. Así mismo, el Contratista deberá contar con un botiquín básico de primeros auxilios.

## **29. CONSERVACION DEL MEDIO AMBIENTE**

El Contratista está obligado a realizar las visitas técnicas, mediciones y cualquier actividad, en estricta conformidad a las normas de Medio Ambiente ISO 14001:1996.

El Contratista deberá cumplir con la normatividad legal sobre Medio Ambiente de aplicación en su actividad. Asimismo, el cumplimiento de la normatividad legal vigente y de la implementación de algunas actividades seguidamente detallada:

D.S. N°029-94-EM Reglamento de Protección Ambiental en las Actividades Eléctricas y la Ley N°27314 – Ley General de Residuos Sólidos.

## **30. REPOSICION DE SERVICIOS PUBLICOS AFECTADOS**

El postor deberá efectuar un inventario detallado de las instalaciones de servicios público ubicadas en el área de influencia del proyecto, para lo cual por medio de consultas a las empresas correspondientes deberá conseguir la información de ubicaciones de las redes principales y secundarias de las redes subterráneas y aéreas, así como de las acometidas domiciliarias, estado de conservación, vida útil remanente, etc.

Para ello coordinará con las empresas de servicio y/o Instituciones cuyas redes o instalaciones se localicen y/o afecten el área del proyecto, de las que se obtendrán los documentos correspondientes a fin de programar las actividades complementarias que pudieran presentarse. De requerir el proyecto la

reubicación y/o reemplazo de instalaciones de agua potable, alcantarillado, redes eléctricas, alumbrado público, redes de telefonía, fibra óptica, etc., se harán las gestiones pertinentes con las empresas de servicios, manteniendo permanentemente coordinación con la MUNICIPALIDAD DISTRITAL DE TROMPETEROS. La Solución de interferencias, la reposición de los servicios públicos (Agua potable, desagüe, luz, telefonía, etc.) así como las consecuencias que de ella deriven, serán tomadas en cuenta para la formulación de las propuestas, tanto en lo referente al proyecto, las obras a ejecutarse y sus pagos respectivos.

### **31. SEGURIDAD Y SALUD OCUPACIONAL**

El Contratista está obligado a realizar las visitas técnicas, mediciones y cualquier actividad, en estricta conformidad a las normas de Seguridad y Salud Ocupacional OHSAS 18001:1999

El contratista deberá cumplir con la normatividad legal sobre Seguridad y Salud Ocupacional, de aplicación en su actividad. Al respecto, deberá dar estricto cumplimiento bajo su responsabilidad en caso de inobservancia, de la normatividad referencial y sus modificaciones seguidamente detalladas:

- RM N°366-2001-EM/VME Código Nacional de Electricidad
- Ley N°26842 Ley General de Salud
- DS N°033-2001-MTC Reglamento Nacional de Tránsito
- ISI 5-02-1 Orden y Limpieza
- ISI 8-01-1 Manejo e Investigación de Incidentes y Accidentes de Trabajo
- Reglamento Nacional de Edificaciones

El Contratista deberá desarrollar las medidas adecuadas de Seguridad y Salud Ocupacional a fin de garantizar la seguridad y salud del personal que intervenga en la actividad y preservar los bienes propios.

### **32. CONSERVACION Y SEÑALIZACION DE LA OBRA**

El Contratista está obligado no solo a la correcta ubicación de la obra, sino también a la conservación de esta, a su costo, hasta la finalización de dicha ejecución,

Asimismo, queda obligado a señalizar las obras objeto del contrato, con arreglo a lo dispuesto en la normativa vigente. Los gastos que origine la señalización se abonarán en la forma que se establezcan en el proyecto; en su defecto serán de cuenta del contratista.

El contratista cumplirá las ordenes que reciba de la Supervisión acerca de la instalación de señales complementarias o modificación de las ya instaladas. Será directamente responsable de los perjuicios que la inobservancia de las citadas normas y ordenes pudiera causar.

En caso de que fuese necesaria la realización de trabajos nocturnos estos deberán ser previamente autorizados por el Supervisor de obra y realizados solamente en las unidades de obra que él indique. El Contratista deberá instalar los equipos de iluminación, del tipo e intensidad que el Supervisor ordene y mantenerlos en perfecto estado mientras duren los trabajos nocturnos.

### **33. COMPATIBILIZACION Y COMPLEMENTOS**

El objetivo de las especificaciones técnicas es dar las pautas generales que el Contratista deberá seguir en cuanto a calidades, procedimientos y acabados durante la ejecución de la obra, como complemento de los planos, metrados y memorias descriptivas.

En caso de discrepancia en dimensiones en el proyecto, deben respetarse las dimensiones dadas en el proyecto de Arquitectura, teniendo primacía los planos de detalles sobre los planos generales.

Deberá además ser indispensable el cumplimiento de los Reglamentos, Códigos y Normas nacionales vigentes necesarias para el tipo de obra a ejecutar, así como el contenido técnico vertido en el desarrollo de las especificaciones técnicas.

#### 34. PLAZOS DE LA OBRA

El contratista controlara el avance de obras a través de la Programación de sus Actividades, Diagramas de Gantt y Pert, Diagrama de Barras, indicándose la Ruta Crítica.

Las solicitudes de ampliación de plazo deberán estar debidamente motivadas, sustentadas y cuantificadas y otros reclamos emergentes de la ampliación de plazo, dentro de los términos, requisitos y condiciones que señalan el Art. 197°, 198°, 199° del Reglamento, adjuntando un gráfico explicativo de los eventos, así como la demostración objetiva de que la causal invocada modifica el calendario contractual.

Para tal efecto en casos de causales producidas por efectos climáticos (lluvias), deberá tener en cuenta la Opinión del OSCE N°170-2016-DTN del 17-10-2016, el cual establece que: *“El contratista podía emplear cualquier tipo de documento que resulte pertinente para sustentar su solicitud de ampliación de plazo (entre ellos, anotaciones en el CUADERNO DE OBRA, PERITAJES, INFORMES, FOTOGRAFÍAS, VIDEOS, ETC.) siempre que a través de estos pudiera acreditar fehacientemente los hechos y circunstancias alegados”*, que para nuestro caso la **acreditación fehaciente más importante de los hechos alegados serán VIDEOS** en la que se visualice la Supervisor y Residente de la obra mostrando las partidas afectadas de la ruta crítica por el evento alegado;

Asimismo, la Opinión del OSCE N°169-2017-DTN del 09-08-2017, establece que: *“El supervisor debía brindar su opinión respecto a la solicitud de ampliación de plazo presentada por el contratista a través de un informe en el que se precisaran los argumentos técnicos que le servían de fundamento, cumpliendo las formalidades exigidas en el anterior artículo 170 del Reglamento; en consecuencia, **esta actuación no podía entenderse como cumplida con la sola anotación en el cuaderno de obra**, aun cuando en este último el supervisor hubiera detallado el sustento técnico de su pronunciamiento”*,

De aprobarse Ampliación de Plazo, deberá de presentar un nuevo Calendario de Avance de Obra y la Programación PERT-CPM, elevando dichos documentos a la Sub Gerencia de Obras, suscrito por el Contratista y el Supervisor, con un informe para su aprobación dentro del plazo previsto por el Art. 202° del Reglamento, documentos que se incorporan al contrato en reemplazo de las anteriores.

Compatibilizar la situación presentada, con las Directivas vigentes de la Contraloría General de la República.

#### 35. REAJUSTE DE PRECIOS

En el caso de contratos de obra pactados en moneda nacional, los documentos del procedimiento de selección establecen las fórmulas de reajuste. Las valorizaciones que se efectúen a precios originales del contrato y sus ampliaciones son ajustadas multiplicándolas por el respectivo coeficiente de reajuste “K” que se obtenga de aplicar en la fórmula o fórmulas polinómicas, los Índices Unificados de Precios de la Construcción que publica el Instituto Nacional de Estadística e Informática – INEI, correspondiente al mes en que debe ser pagada la valorización. Una vez publicados los índices correspondientes al mes en que debió efectuarse el pago, se realizan las regularizaciones necesarias. Tanto la elaboración como la aplicación de las fórmulas polinómicas se sujetan a lo dispuesto en el Decreto Supremo N°011-79-VC y sus modificatorias, ampliatorias y complementarias.

El procedimiento de reajuste se hará conforme a lo establecido en el Artículo 195° del Reglamento de la Ley de Contrataciones del Estado. El valor de los reajustes estará incluido en los Pagos a Cuenta.

#### 36. MANTENIMIENTO DE TRANSITO

El Contratista será responsable del mantenimiento de tránsito en la zona de ejecución de las obras, desde el inicio de la obra hasta su recepción final de la obra, a su costo, del mantenimiento del tránsito,



de tal manera que sus trabajos no interfieran innecesaria o indebidamente, con la comodidad pública respecto al acceso a propiedades o emergencia y con las facilidades de circulación en general.

### 37. RECEPCION DE OBRA

Se realizará de acuerdo a lo estipulado en el artículo 208° del Reglamento de la Ley de Contrataciones del Estado.

Es obligación ineludible del Contratista, presentar al Supervisor de Obra y presidente del Comité de Recepción de Obra, los PLANOS REPLANTEADOS (de corresponder).

### 38. RESPONSABILIDAD DE LA ENTIDAD

La Entidad es responsable frente al Contratista de las modificaciones que ordene y apruebe en los proyectos, estudios, informes o similares o de aquellos cambios que se generen debido a la necesidad de la ejecución de los mismos, sin perjuicio de la responsabilidad que les corresponde a los autores de los proyectos, estudios, informes o similares.

La entidad es responsable de la obtención de las licencias, autorizaciones, permisos, servidumbre y similares para la ejecución y consultoría de obras.

### 39. DISPOSICIONES COMPLEMENTARIAS

\* La experiencia solicitada al personal propuesto es la mínima, por cuanto queda a criterio del ganador de la buena pro ofertar profesionales con mayor capacidad profesional, o nivel de actualización profesional sin que ello represente mayores costos a la entidad.

\* Las constancias y certificados que se presenten deberán haber sido emitidos por quién corresponda en ejercicio de una facultad expresa aplicado a las instituciones públicas, así como aquellas emitidas por un privado u otro emitido por quien ostente las facultades correspondientes.

\* El postor es consciente de la documentación que presenta para efectos del presente proceso de selección, por cuanto la entidad antes de la suscripción del contrato iniciará el proceso de verificación documentaria con la finalidad de identificar que la documentación presentada se ajusta a la verdad, en tal sentido el postor se compromete a facilitar información que permita identificar la veracidad de la documentación.

\* Las bases integradas definitivas son las reglas del proceso por consiguiente deberán ser en función a ellas que el postor formule su propuesta tanto técnica como económica.

Cualquier controversia que surja durante las etapas del proceso se resolverán conforme a lo establecido en las Bases y la Ley.

\* El personal propuesto para la ejecución de la obra no podrá ser sustituido, salvo los casos o situaciones de fuerza mayor debidamente comprobadas que se susciten después de la suscripción del contrato. Situación que también será aprobada por la Entidad. De acuerdo a la OPINIÓN N° 252-2017/DTN El contratista se encuentra en la obligación de ejecutar el servicio con el personal ofertado en el procedimiento de selección, pudiendo efectuar el reemplazo de uno o más de ellos, siempre y cuando el reemplazo propuesto reúna iguales o superiores características a las previstas en las bases para el personal a ser reemplazado, debiendo para ello contar con la autorización previa por parte de la Entidad.

No se considerarán como válidos para los efectos de calificación y evaluación aquellos documentos que presentan enmendaduras, borrones o resultan ilegibles en tanto no permitan identificar detalles relevantes (Ejemplos: Fechas, Nombres, Firmas, Objeto, Montos, etc.).

### 40. REQUISITOS PROFESIONALES Y DEL POSTOR

**Definición de Obras Similares:** Se considerará como obra similar a: *Vías urbanas de circulación peatonal y vehicular: Construcción y/o creación y/o mejoramiento y/o ampliación y/o recuperación y/o reconstrucción y/o adecuación y/o rehabilitación y/o remodelación y/o renovación de vías urbanas de circulación peatonal y/o vehicular con pavimentos (rígidos y/o flexibles y/o semiflexibles) y/o aceras o veredas (concreto y/o asfalto y/o adoquinado) en las siguientes intervenciones: Avenidas y/o calles y/o anillos viales y/o pasajes y/o carreteras y/o*

***pistas y/o veredas y/o vías internas y/o jirones y/o vías locales y/o vías colectoras y/o vías arteriales y/o vías expresas y/o intercambio vial y/o pasos a desnivel y/o infraestructura vial y/o peatonal y/o habilitaciones urbanas y/o plazuelas y/o plazas y/o alamedas y/o espacios públicos urbanos y/o servicios de transitabilidad y/o urbanización y/o parques y/o infraestructura recreativa y/o esparcimiento y/o accesibilidad urbana y/o malecones urbanos..***

Siendo que el postor en su experiencia de obras similares, demostrara en una de las obras ejecutadas acreditadas en la propuesta, haber ejecutado al menos 15 actividades similares de las 16 actividades que se detallan; para lo cual los postores deberán indicar y/o señalar en su propuesta de forma clara las actividades mínimas solicitadas, caso contrario no se tomará como válido.

N°	DESCRIPCION
1	CARTEL DE OBRA.
2	CHARLA Y/O REUNION Y/O CAPACITACION EN SEGURIDAD Y SALUD.
3	EQUIPOS DE PROTECCION INDIVIDUAL.
4	ACONDICIONAMIENTO DE BOTADERO Y/O MANEJO DE RESIDUOS.
5	OBRAS PROVISIONALES.
6	LIMPIEZA DE TERRENO MANUAL (PICO LAMPA O CARRETILLA).
7	TRAZO, NIVEL Y REPLANTEO (CON TEODOLITO O NIVEL).
8	ELIMINACION DE MATERIAL EXCEDENTE
9	MOVIMIENTO DE TIERRAS
10	DEMOLICIÓN DE VEREDAS
11	LOSA DE RODADURA f 'c=210kg/cm2
12	ENCOFRADO Y DESENCOFRADO (LOSA DE RODADURA).
13	VEREDA DE MORTERO f 'c=175kg/cm2
14	ENCOFRADO Y DESENCOFRADO (VEREDAS).
15	MITIGACION DE POLVADERA DURANTE LA EJECUCION DE OBRA Y/O PROGRAMAS PREVENTIVOS EN LA CONSTRUCCION.
16	LIMPIEZA FINAL DE OBRA Y/O LIMPIEZA DE RESIDUOS Y/O MALEZAS Y/O CUALQUIER MATERIAL.

#### A) EXPERIENCIA Y CALIFICACION DEL PERSONAL PROFESIONAL CLAVE PROPUESTO

El personal propuesto para la ejecución de la obra no podrá ser sustituido, salvo los casos o situaciones de fuerza mayor debidamente comprobadas que se susciten después de la suscripción del contrato. Situación que también será aprobada por la Entidad. De acuerdo a la OPINIÓN N° 252-2017/DTN El contratista se encuentra en la obligación de ejecutar el servicio con el personal ofertado en el procedimiento de selección, pudiendo efectuar el reemplazo de uno o más de ellos, siempre y cuando el reemplazo propuesto reúna iguales o superiores características a las previstas en las bases para el personal a ser reemplazado, debiendo para ello contar con la autorización previa por parte de la Entidad.

#### PLANTEL PROFESIONAL

##### Plantel Profesional Clave

Cargo	Profesión
Residente de Obra	Ingeniero Civil, Titulado, Colegiado y Habilitado



Especialista de Ambiental	Ingeniero Ambiental, Titulado, Colegiado y Habilitado
Especialista en Calidad	Ingeniero Civil, Titulado, Colegiado y Habilitado
Especialista en Seguridad en Obra y Salud en el Trabajo	Ingeniero Civil y/o Ingeniero de Higiene y Seguridad Industrial y/o Ingeniero Industrial y/o Ingeniero de Seguridad y Salud en el Trabajo, Titulado, Colegiado y Habilitado

### Experiencia del Plantel Profesional Clave

El contratista deberá contar con el siguiente personal clave, cuya acreditación se realizará de acuerdo a lo indicado en los requisitos de calificación:

Plantel Profesional Clave	
Cargo	Experiencia
Residente de Obra	Con experiencia mínima de <b>Treinta y seis (36) meses</b> , computado desde la fecha de la colegiatura, en la ejecución de Obras Similares al objeto de la convocatoria, como: Residente y/o jefe y/o Supervisor y/o Inspector y/o Jefe de Supervisión y/o Residente Principal y/o Director Residente y/o Jefe Residente y/o Jefe Residente Principal y/o Ingeniero Residente y/o Supervisor Principal de Obra..
Especialista Ambiental	Con experiencia mínima de <b>Dieciocho (18) meses</b> , computado desde la fecha de la colegiatura, en la ejecución de Obras en General, como: Especialista y/o ingeniero y/o supervisor y/o jefe y/o responsable y/o residente ambiental y/o ambientalista en: Mitigación ambiental o ambientalista o monitoreo y mitigación ambiental o impacto ambiental o medio ambiente
Especialista en Calidad	Con experiencia mínima de <b>Doce (12) meses</b> , computado desde la fecha de la colegiatura, en la ejecución de Obras en General, como: Especialista y/o Ingeniero y/o Residente y/o Inspector y/o Supervisor y/o jefe y/o Asistente y/o Responsable de: Control de Calidad o Calidad o Aseguramiento de Calidad o Programa de Calidad o Protocolos de Calidad.
Especialista en Seguridad en Obra y Salud en el Trabajo	Con experiencia mínima de <b>Veinticuatro (24) meses</b> , computado desde la fecha de la colegiatura, en la ejecución de Obras en General, como: Especialista y/o Ingeniero y/o Supervisor y/o jefe y/o Responsable y/o Residente en: Seguridad y Salud Ocupacional o Seguridad e Higiene Ocupacional o Seguridad de Obra o Seguridad en el Trabajo o Salud Ocupacional o Implementación de Planes de Seguridad e Higiene Ocupacional o en Prevención de Riesgos Laborales..

### B) EQUIPAMIENTO ESTRATEGICO

ITEM	EQUIPO	CANTIDAD
1	ESTACION TOTAL	1
2	MEZCLADORA 11 P3	1
3	MOTOFURGONETA	1
4	PLANCHA COMPACTADORA	1
5	RODILLO LISO VIBRATORIO	1
6	VIBRADOR DE CONCRETO 4 HP 1.50"	1

**Cuya acreditación se realizará de acuerdo a lo señalado en los Requisitos de Calificación.**

Sin perjuicio del principio de presunción de veracidad, la entidad se reserva el derecho de verificar lo informado en las propuestas. De advertirse información falsa o inexacta durante el proceso se descalificará al postor.

**IMPORTANTE:**

**La experiencia efectiva del personal propuesto será pasible de acreditación siempre y cuando el profesional la obtuvo contando con las condiciones legales para el ejercicio de su profesión, esto es colegiado y habilitado por el respectivo colegio profesional.**

**Los requerimientos mínimos para el personal propuesto se acreditarán de la siguiente manera:**

Para acreditar profesión se deberá presentar Copia del Título Profesional.

Los requerimientos mínimos para el personal propuesto se podrán acreditar con cualquiera de los siguientes documentos: i) copia simple de contratos y su respectiva conformidad, o ii) constancias, o iii) certificados o iv) cualquier otra documentación que, de manera fehaciente demuestre la experiencia del profesional propuesto. **La colegiatura y habilitación de los profesionales se requerirá para el inicio de su participación efectiva en el contrato, tanto para aquellos titulados en el Perú o en el extranjero. (PRONUNCIAMIENTO N.° 107-2016-OSCE/DGR).** La experiencia será pasible de acreditación siempre y cuando el profesional la obtuvo contando con las condiciones legales para el ejercicio de su profesión, esto es colegiado y habilitado por el respectivo colegio profesional.

Con relación a la experiencia en la especialidad, cabe precisar que ésta se encontrará referida a prestaciones iguales o similares al objeto de la presente convocatoria y no por la similitud de su envergadura o complejidad.

**2. CONDICIONES DE LOS CONSORCIADOS**

De conformidad con el numeral 49.5 del artículo 49 del Reglamento, el área usuaria puede incluir lo siguiente:

- El número máximo de consorciados es de 03 (tres) integrantes
- El porcentaje mínimo de participación de cada consorciado es de 5%

**ANÁLISIS DE RIESGO**

- De acuerdo a lo indicado en el numeral 8.2. Para la contratación de obras, la planificación debe incluir la Identificación y asignación de riesgos previsibles de ocurrir durante la ejecución, así como las acciones y planes de intervención para reducirlos o mitigarlos, conforme a los formatos que apruebe el OSCE. El análisis de riesgos implica Clasificarlos por niveles en función a: (i) su probabilidad de ocurrencia y (ii) su impacto en la ejecución de la obra.

Anexo N° 01			
Formato para identificar, analizar y dar respuesta a riesgos			
1	NÚMERO Y FECHA DEL DOCUMENTO	Número	1
		Fecha	15/07/2023
2	DATOS GENERALES DEL PROYECTO	Nombre del Proyecto	MEJORAMIENTO DE LA CALLE PERCY ROJAS (ENTRE CALLE 10 Y CALLE 7), EN LA LOCALIDAD DE VILLA TROMPETEROS DEL DISTRITO DE TROMPETEROS - PROVINCIA DE LORETO - DEPARTAMENTO DE LORETO
		Ubicación Geográfica	LOCALIDAD DE VILLA TROMPETEROS DEL DISTRITO DE TROMPETEROS - PROVINCIA DE LORETO - DEPARTAMENTO DE LORETO
3	IDENTIFICACIÓN DE RIESGOS		
	3.1	CÓDIGO DE RIESGO	R01
	3.2	DESCRIPCIÓN DEL RIESGO	RIESGO EN EL DISEÑO DEL EXPEDIENTE TÉCNICO

	3.3	CAUSA(S) GENERADORA(S)	Causa N° 1	INADECUADA RECOLECCIÓN DE DATOS DE CAMPO				
			Causa N° 2	DISEÑO, METRADOS, COSTOS Y PRESUPUESTO MAL PLANTEADOS				
			Causa N° 3	ERRORES EN LOS CÁLCULOS ESTRUCTURALES DE LA INFRAESTRUCTURA PROYECTADA				
4	<b>ANÁLISIS CUALITATIVO DE RIESGOS</b>							
	4.1	PROBABILIDAD DE OCURRENCIA			4.2	IMPACTO EN LA EJECUCIÓN DE LA OBRA		
		Muy baja	0.10	X		Muy bajo	0.05	
		Baja	0.30			Bajo	0.10	
		Moderada	0.50			Moderado	0.20	
		Alta	0.70			Alto	0.40	
		Muy alta	0.90			Muy alto	0.80	X
		Muy baja		0.100		Muy alto		0.800
	4.3	PRIORIZACIÓN DEL RIESGO						
Puntuación del Riesgo =Probabilidad x Impacto		0.080	Prioridad del Riesgo		Prioridad Moderada			
5	<b>RESPUESTA A LOS RIESGOS</b>							
5.1	ESTRATEGIA	Mitigar Riesgo		Evitar Riesgo				
		Aceptar Riesgo		Transferir Riesgo	X			
5.2	DISPARADOR DE RIESGO	Deficiencias del estudio del proyecto - Expediente Técnico, elaborados por el CONSULTOR del proyecto						
5.3	ACCIONES PARA DAR RESPUESTA AL RIESGO	Se transfiere la problemática al CONSULTOR que elaboró el estudio, quien es responsable de las deficiencias del mismo.						

Anexo N° 01			
Formato para identificar, analizar y dar respuesta a riesgos			
1	NÚMERO Y FECHA DEL DOCUMENTO	Número	2
		Fecha	15/07/2023
2	DATOS GENERALES DEL PROYECTO	Nombre del Proyecto	MEJORAMIENTO DE LA CALLE PERCY ROJAS (ENTRE CALLE 10 Y CALLE 7), EN LA LOCALIDAD DE VILLA TROMPETEROS DEL DISTRITO DE TROMPETEROS - PROVINCIA DE LORETO - DEPARTAMENTO DE LORETO
		Ubicación Geográfica	LOCALIDAD DE VILLA TROMPETEROS DEL DISTRITO DE TROMPETEROS - PROVINCIA DE LORETO - DEPARTAMENTO DE LORETO
3	IDENTIFICACIÓN DE RIESGOS		
3.1	CÓDIGO DE RIESGO	R02	

	3.2	DESCRIPCIÓN DEL RIESGO	INCUMPLIMIENTO DE NORMATIVA AMBIENTAL					
	3.3	CAUSA(S) GENERADORA(S)	Causa N° 1	INCUMPLIMIENTO DE NORMATIVA				
			Causa N° 2	INCUMPLIMIENTO DE LOS INSTRUMENTOS DE GESTIÓN AMBIENTAL.				
			Causa N° 3					
4	ANÁLISIS CUALITATIVO DE RIESGOS							
	4.1	PROBABILIDAD DE OCURRENCIA			4.2	IMPACTO EN LA EJECUCIÓN DE LA OBRA		
		Muy baja	0.10			Muy bajo	0.05	
		Baja	0.30	X		Bajo	0.10	
		Moderada	0.50			Moderado	0.20	
		Alta	0.70			Alto	0.40	X
		Muy alta	0.90			Muy alto	0.80	
		Baja	0.300			Alto	0.400	
	4.3	PRIORIZACIÓN DEL RIESGO						
	Puntuación del Riesgo =Probabilidad x Impacto	0.120	Prioridad del Riesgo	Prioridad Moderada				
5	RESPUESTA A LOS RIESGOS							
5.1	ESTRATEGIA	Mitigar Riesgo	X	Evitar Riesgo				
		Aceptar Riesgo		Transferir Riesgo				
5.2	DISPARADOR DE RIESGO	Deficiencias de los estudios ambientales, elaborados por el CONSULTOR del proyecto..						
5.3	ACCIONES PARA DAR RESPUESTA AL RIESGO	Se transfiere la problemática al CONSULTOR que elaboró el estudio, quien es responsable de las deficiencias del mismo.						
<b>Anexo N° 01</b> <b>Formato para identificar, analizar y dar respuesta a riesgos</b>								
1	NÚMERO Y FECHA DEL DOCUMENTO	Número	3					
		Fecha	15/07/2023					
2	DATOS GENERALES DEL PROYECTO	Nombre del Proyecto	MEJORAMIENTO DE LA CALLE PERCY ROJAS (ENTRE CALLE 10 Y CALLE 7), EN LA LOCALIDAD DE VILLA TROMPETEROS DEL DISTRITO DE TROMPETEROS - PROVINCIA DE LORETO - DEPARTAMENTO DE LORETO					
		Ubicación Geográfica	LOCALIDAD DE VILLA TROMPETEROS DEL DISTRITO DE TROMPETEROS - PROVINCIA DE LORETO - DEPARTAMENTO DE LORETO					
3	IDENTIFICACIÓN DE RIESGOS							
	3.1	CÓDIGO DE RIESGO	R03					

	3.2	DESCRIPCIÓN DEL RIESGO	RIESGO AMBIENTAL OCASIONADOS POR LOS TRABAJADORES					
	3.3	CAUSA(S) GENERADORA(S)	Causa N° 1	NO ACONDICIONAMIENTO DE BOTADEROS.				
			Causa N° 2	CONTAMINACIÓN DE RIOS POR EL MANEJO INADECUADO DE SUSTANCIAS PELIGROSAS, ADITIVOS ENTRE OTROS.				
			Causa N° 3	CONTAMINACIÓN DEL SUELO				
4	ANÁLISIS CUALITATIVO DE RIESGOS							
	4.1	PROBABILIDAD DE OCURRENCIA			4.2	IMPACTO EN LA EJECUCIÓN DE LA OBRA		
		Muy baja	0.10			Muy bajo	0.05	
		Baja	0.30			Bajo	0.10	
		Moderada	0.50	X		Moderado	0.20	X
		Alta	0.70			Alto	0.40	
		Muy alta	0.90			Muy alto	0.80	
		Moderada		0.500		Moderado		0.200
		4.3	PRIORIZACIÓN DEL RIESGO					
		Puntuación del Riesgo =Probabilidad x Impacto	0.100	Prioridad del Riesgo	Prioridad Moderada			
	5	RESPUESTA A LOS RIESGOS						
5.1	ESTRATEGIA	Mitigar Riesgo	X	Evitar Riesgo				
		Aceptar Riesgo		Transferir Riesgo				
5.2	DISPARADOR DE RIESGO	Presencia de aguas grises, desmontes, sustancias tóxicas.						
5.3	ACCIONES PARA DAR RESPUESTA AL RIESGO	Capacitación al personal en manejo de residuos peligrosos y no peligrosos Utilización de equipos de protección personal según la situación donde se encuentren. Acondicionamiento de botaderos. Manejo adecuado de las sustancias peligrosas						
Anexo N° 01								
Formato para identificar, analizar y dar respuesta a riesgos								
1	NÚMERO Y FECHA DEL DOCUMENTO	Número	4					
		Fecha	15/07/2023					
2	DATOS GENERALES DEL PROYECTO	Nombre del Proyecto	MEJORAMIENTO DE LA CALLE PERCY ROJAS (ENTRE CALLE 10 Y CALLE 7), EN LA LOCALIDAD DE VILLA TROMPETEROS DEL DISTRITO DE TROMPETEROS - PROVINCIA DE LORETO - DEPARTAMENTO DE LORETO					
		Ubicación Geográfica	LOCALIDAD DE VILLA TROMPETEROS DEL DISTRITO DE TROMPETEROS - PROVINCIA DE LORETO - DEPARTAMENTO DE LORETO					
3	IDENTIFICACIÓN DE RIESGOS							

	3.1	CÓDIGO DE RIESGO	R04					
	3.2	DESCRIPCIÓN DEL RIESGO	PRESENCIA DE ENFERMEDADES EN LOS TRABAJADORES					
	3.3	CAUSA(S) GENERADORA(S)	Causa N° 1	FALTA DE CAPACITACIÓN Y CONCIENTIZACIÓN A LOS TRABAJADORES EN LIMPIEZA PERSONAL				
			Causa N° 2	EQUIPO DE PROTECCIÓN INADECUADO, EXPOSICIÓN DE LOS TRABAJADORES A ENFERMEDADES TROPICALES				
Causa N° 3			NO CONTAR CON UN PLAN DE VACUNACIÓN DE TRABAJADORES					
4	ANÁLISIS CUALITATIVO DE RIESGOS							
	4.1	PROBABILIDAD DE OCURRENCIA			4.2	IMPACTO EN LA EJECUCIÓN DE LA OBRA		
		Muy baja	0.10			Muy bajo	0.05	
		Baja	0.30	X		Bajo	0.10	
		Moderada	0.50			Moderado	0.20	X
		Alta	0.70			Alto	0.40	
		Muy alta	0.90			Muy alto	0.80	
		Baja		0.300		Moderado		0.200
		4.3	PRIORIZACIÓN DEL RIESGO					
		Puntuación del Riesgo =Probabilidad x Impacto	0.060	Prioridad del Riesgo	Prioridad Moderada			
	5	RESPUESTA A LOS RIESGOS						
5.1	ESTRATEGIA	Mitigar Riesgo		Evitar Riesgo	X			
		Aceptar Riesgo		Transferir Riesgo				
5.2	DISPARADOR DE RIESGO	Posible brote de enfermedades tropicales como dengue, malaria, chikungunya o mordedura de serpiente o COVID-19.						
5.3	ACCIONES PARA DAR RESPUESTA AL RIESGO	Adelantar campañas educativas de prevención de enfermedades infecto-contagiosas, así como el de consumir agua o alimentos en mal estado y por envenenamiento por mordedura de serpiente en zona tropical. Revisión periódica de los trabajadores vinculados al proyecto. Jornada de vacunación para prevenir el dengue, la malaria, la chikungunya						
Anexo N° 01								
Formato para identificar, analizar y dar respuesta a riesgos								
1	NÚMERO Y FECHA DEL DOCUMENTO	Número	5					
		Fecha	15/07/2023					
2	DATOS GENERALES DEL PROYECTO	Nombre del Proyecto	MEJORAMIENTO DE LA CALLE PERCY ROJAS (ENTRE CALLE 10 Y CALLE 7), EN LA LOCALIDAD DE VILLA TROMPETEROS DEL DISTRITO DE TROMPETEROS - PROVINCIA DE LORETO - DEPARTAMENTO DE LORETO					

		Ubicación Geográfica	LOCALIDAD DE VILLA TROMPETEROS DEL DISTRITO DE TROMPETEROS - PROVINCIA DE LORETO - DEPARTAMENTO DE LORETO					
3	<b>IDENTIFICACIÓN DE RIESGOS</b>							
	3.1	CÓDIGO DE RIESGO	R05					
	3.2	DESCRIPCIÓN DEL RIESGO	ACCIDENTES EN EL TRABAJO					
	3.3	CAUSA(S) GENERADORA(S)	Causa N° 1	EQUIPOS DE PROTECCIÓN PERSONAL EN MAL ESTADO				
			Causa N° 2	FALTA DE CAPACITACIÓN				
Causa N° 3			CONDICIONES INSEGURAS , FALTA DE SEÑALES PREVENTIVAS					
4	<b>ANÁLISIS CUALITATIVO DE RIESGOS</b>							
	4.1	PROBABILIDAD DE OCURRENCIA			4.2	IMPACTO EN LA EJECUCIÓN DE LA OBRA		
		Muy baja	0.10			Muy bajo	0.05	
		Baja	0.30			Bajo	0.10	
		Moderada	0.50	X		Moderado	0.20	X
		Alta	0.70			Alto	0.40	
		Muy alta	0.90			Muy alto	0.80	
		Moderada		0.500		Moderado		0.200
	4.3	PRIORIZACIÓN DEL RIESGO						
		Puntuación del Riesgo =Probabilidad x Impacto		0.100	Prioridad del Riesgo	Prioridad Moderada		
5	<b>RESPUESTA A LOS RIESGOS</b>							
	5.1	ESTRATEGIA	Mitigar Riesgo		Evitar Riesgo	X		
			Aceptar Riesgo		Transferir Riesgo			
	5.2	DISPARADOR DE RIESGO	Posibles accidentes al personal de obra por trabajo en condiciones inseguras y actos inseguros					
	5.3	ACCIONES PARA DAR RESPUESTA AL RIESGO	Investigación de accidentes Retroalimentación a los trabajadores en el accidente sucedido. Parada de todas las actividades Comunicación constante y fluida entre la entidad contratante, la SUPERVISIÓN, el CONTRATISTA, los trabajadores y la población de la zona.					
<b>Anexo N° 01</b> <b>Formato para identificar, analizar y dar respuesta a riesgos</b>								
1	NÚMERO Y FECHA DEL DOCUMENTO	Número	6					
		Fecha	15/07/2023					

2	<b>DATOS GENERALES DEL PROYECTO</b>	Nombre del Proyecto	MEJORAMIENTO DE LA CALLE PERCY ROJAS (ENTRE CALLE 10 Y CALLE 7), EN LA LOCALIDAD DE VILLA TROMPETEROS DEL DISTRITO DE TROMPETEROS - PROVINCIA DE LORETO - DEPARTAMENTO DE LORETO				
		Ubicación Geográfica	LOCALIDAD DE VILLA TROMPETEROS DEL DISTRITO DE TROMPETEROS - PROVINCIA DE LORETO - DEPARTAMENTO DE LORETO				
3	<b>IDENTIFICACIÓN DE RIESGOS</b>						
3.1	<b>CÓDIGO DE RIESGO</b>		<b>R06</b>				
	<b>DESCRIPCIÓN DEL RIESGO</b>		<b>RIESGO SOCIAL</b>				
	3.3	<b>CAUSA(S) GENERADORA(S)</b>	Causa N° 1	EMISIÓN DE POLVO QUE PUEDA AFECTAR A LOS POBLADORES			
			Causa N° 2	EMISIÓN DE RUIDO QUE PUEDA AFECTAR A LOS POBLADORES			
Causa N° 3							
4	<b>ANÁLISIS CUALITATIVO DE RIESGOS</b>						
4.1	<b>PROBABILIDAD DE OCURRENCIA</b>			4.2	<b>IMPACTO EN LA EJECUCIÓN DE LA OBRA</b>		
	Muy baja	0.10			Muy bajo	0.05	
	Baja	0.30			Bajo	0.10	
	Moderada	0.50	<b>X</b>		Moderado	0.20	<b>X</b>
	Alta	0.70			Alto	0.40	
	Muy alta	0.90			Muy alto	0.80	
	<b>Moderada</b>		<b>0.500</b>		<b>Moderado</b>		<b>0.200</b>
	<b>4.3 PRIORIZACIÓN DEL RIESGO</b>						
Puntuación del Riesgo =Probabilidad x Impacto		<b>0.100</b>	Prioridad del Riesgo	<b>Prioridad Moderada</b>			
5	<b>RESPUESTA A LOS RIESGOS</b>						
5.1	<b>ESTRATEGIA</b>	Mitigar Riesgo		Evitar Riesgo	<b>X</b>		
		Aceptar Riesgo		Transferir Riesgo			
5.2	<b>DISPARADOR DE RIESGO</b>	Impedimento de ejecución del proyecto					
5.3	<b>ACCIONES PARA DAR RESPUESTA AL RIESGO</b>	Adecuada estrategia de comunicación entre el contratista y los pobladores Instalación de manta para cercar el perímetro de la obra.					
<b>Anexo N° 01</b>							
<b>Formato para identificar, analizar y dar respuesta a riesgos</b>							
1	<b>NÚMERO Y FECHA DEL DOCUMENTO</b>	Número	7				
		Fecha	15/07/2023				



2	DATOS GENERALES DEL PROYECTO	Nombre del Proyecto	MEJORAMIENTO DE LA CALLE PERCY ROJAS (ENTRE CALLE 10 Y CALLE 7), EN LA LOCALIDAD DE VILLA TROMPETEROS DEL DISTRITO DE TROMPETEROS - PROVINCIA DE LORETO - DEPARTAMENTO DE LORETO				
		Ubicación Geográfica	LOCALIDAD DE VILLA TROMPETEROS DEL DISTRITO DE TROMPETEROS - PROVINCIA DE LORETO - DEPARTAMENTO DE LORETO				
3	IDENTIFICACIÓN DE RIESGOS						
3.1	CÓDIGO DE RIESGO	R07					
3.2	DESCRIPCIÓN DEL RIESGO	INCUMPLIMIENTO DE NORMATIVA DE SEGURIDAD Y SALUD EN EL TRABAJO					
3.3	CAUSA(S) GENERADORA(S)	Causa N° 1	NO CONTAR CON UN PLAN DE SEGURIDAD Y SALUD EN EL TRABAJO				
		Causa N° 2	NO TENER PROFESIONALES ESPECIALIZADOS EN SEGURIDAD Y SALUD EN EL TRABAJO				
		Causa N° 3					
4	ANÁLISIS CUALITATIVO DE RIESGOS						
4.1	PROBABILIDAD DE OCURRENCIA			4.2	IMPACTO EN LA EJECUCIÓN DE LA OBRA		
	Muy baja	0.10			Muy bajo	0.05	
	Baja	0.30			Bajo	0.10	
	Moderada	0.50	X		Moderado	0.20	X
	Alta	0.70			Alto	0.40	
	Muy alta	0.90			Muy alto	0.80	
	Moderada		0.500		Moderado		0.200
4.3	PRIORIZACIÓN DEL RIESGO						
	Puntuación del Riesgo =Probabilidad x Impacto	0.100	Prioridad del Riesgo	Prioridad Moderada			
5	RESPUESTA A LOS RIESGOS						
5.1	ESTRATEGIA	Mitigar Riesgo		Evitar Riesgo	X		
		Aceptar Riesgo		Transferir Riesgo			
5.2	DISPARADOR DE RIESGO	Cualquier incumplimiento de la normativa de seguridad y salud en el trabajo.					
5.3	ACCIONES PARA DAR RESPUESTA AL RIESGO	Contar con un equipo especialista en Seguridad y Salud en el trabajo Implementación de un Plan de Seguridad y Salud en el Trabajo.					
<b>Anexo N° 01</b> <b>Formato para identificar, analizar y dar respuesta a riesgos</b>							
1	NÚMERO Y FECHA DEL DOCUMENTO	Número	8				
		Fecha	15/07/2023				

2	DATOS GENERALES DEL PROYECTO	Nombre del Proyecto	MEJORAMIENTO DE LA CALLE PERCY ROJAS (ENTRE CALLE 10 Y CALLE 7), EN LA LOCALIDAD DE VILLA TROMPETEROS DEL DISTRITO DE TROMPETEROS - PROVINCIA DE LORETO - DEPARTAMENTO DE LORETO				
		Ubicación Geográfica	LOCALIDAD DE VILLA TROMPETEROS DEL DISTRITO DE TROMPETEROS - PROVINCIA DE LORETO - DEPARTAMENTO DE LORETO				
3	IDENTIFICACIÓN DE RIESGOS						
3.1	CÓDIGO DE RIESGO	R08					
3.2	DESCRIPCIÓN DEL RIESGO	RIESGO ARQUEOLÓGICO					
3.3	CAUSA(S) GENERADORA(S)	Causa N° 1	NO CONTAR CON UN CERTIFICADO DE INEXISTENCIA DE RESTOS ARQUEOLÓGICOS				
		Causa N° 2	HALLAZGOS DE RESTOS ARQUEOLÓGICOS DEBIDO A EXCAVACIONES				
		Causa N° 3					
4	ANÁLISIS CUALITATIVO DE RIESGOS						
4.1	PROBABILIDAD DE OCURRENCIA			4.2	IMPACTO EN LA EJECUCIÓN DE LA OBRA		
	Muy baja	0.10			Muy bajo	0.05	
	Baja	0.30	X		Bajo	0.10	
	Moderada	0.50			Moderado	0.20	
	Alta	0.70			Alto	0.40	X
	Muy alta	0.90			Muy alto	0.80	
	Baja		0.300		Alto		0.400
4.3	PRIORIZACIÓN DEL RIESGO						
	Puntuación del Riesgo =Probabilidad x Impacto	0.120	Prioridad del Riesgo	Prioridad Moderada			
5	RESPUESTA A LOS RIESGOS						
5.1	ESTRATEGIA	Mitigar Riesgo	X	Evitar Riesgo			
		Aceptar Riesgo		Transferir Riesgo			
5.2	DISPARADOR DE RIESGO	Hallazgos de restos arqueológicos.					
5.3	ACCIONES PARA DAR RESPUESTA AL RIESGO	Implementar el Plan de Monitoreo Arqueológico Rescate de los restos arqueológicos conforme a los procedimientos del ministerio de cultura					
Anexo N° 01							
Formato para identificar, analizar y dar respuesta a riesgos							
1	NÚMERO Y FECHA DEL DOCUMENTO	Número	9				
		Fecha	15/07/2023				

2	DATOS GENERALES DEL PROYECTO	Nombre del Proyecto	MEJORAMIENTO DE LA CALLE PERCY ROJAS (ENTRE CALLE 10 Y CALLE 7), EN LA LOCALIDAD DE VILLA TROMPETEROS DEL DISTRITO DE TROMPETEROS - PROVINCIA DE LORETO - DEPARTAMENTO DE LORETO				
		Ubicación Geográfica	LOCALIDAD DE VILLA TROMPETEROS DEL DISTRITO DE TROMPETEROS - PROVINCIA DE LORETO - DEPARTAMENTO DE LORETO				
3	IDENTIFICACIÓN DE RIESGOS						
3.1	CÓDIGO DE RIESGO	R09					
3.2	DESCRIPCIÓN DEL RIESGO	INCUMPLIMIENTO DE CRONOGRAMA DEL PROYECTO					
3.3	CAUSA(S) GENERADORA(S)	Causa N° 1	LLUVIAS INTENSAS EN LA ZONA DE TRABAJO				
		Causa N° 2	RETRASO EN LA COMPRA DE MATERIALES				
		Causa N° 3	BLOQUEO DE ACCESOS				
4	ANÁLISIS CUALITATIVO DE RIESGOS						
4.1	PROBABILIDAD DE OCURRENCIA			4.2	IMPACTO EN LA EJECUCIÓN DE LA OBRA		
	Muy baja	0.10			Muy bajo	0.05	
	Baja	0.30			Bajo	0.10	
	Moderada	0.50			Moderado	0.20	X
	Alta	0.70	X		Alto	0.40	
	Muy alta	0.90			Muy alto	0.80	
	Alta		0.700		Moderado		0.200
	4.3 PRIORIZACIÓN DEL RIESGO						
Puntuación del Riesgo =Probabilidad x Impacto		0.140	Prioridad del Riesgo		Prioridad Moderada		
5	RESPUESTA A LOS RIESGOS						
5.1	ESTRATEGIA	Mitigar Riesgo	X	Evitar Riesgo			
		Aceptar Riesgo		Transferir Riesgo			
5.2	DISPARADOR DE RIESGO	Incumplimiento de metas a lo largo del proyecto					
5.3	ACCIONES PARA DAR RESPUESTA AL RIESGO	Elaboración de un cronograma acelerado de obra Aumento de personal en la obra					
Anexo N° 01							
Formato para identificar, analizar y dar respuesta a riesgos							
1	NÚMERO Y FECHA DEL DOCUMENTO	Número	10				
		Fecha	15/07/2023				

2	DATOS GENERALES DEL PROYECTO	Nombre del Proyecto	MEJORAMIENTO DE LA CALLE PERCY ROJAS (ENTRE CALLE 10 Y CALLE 7), EN LA LOCALIDAD DE VILLA TROMPETEROS DEL DISTRITO DE TROMPETEROS - PROVINCIA DE LORETO - DEPARTAMENTO DE LORETO				
		Ubicación Geográfica	LOCALIDAD DE VILLA TROMPETEROS DEL DISTRITO DE TROMPETEROS - PROVINCIA DE LORETO - DEPARTAMENTO DE LORETO				
3	IDENTIFICACIÓN DE RIESGOS						
3.1	CÓDIGO DE RIESGO	R10					
3.2	DESCRIPCIÓN DEL RIESGO	RIESGO DE SUCESOS NATURALES FORTUITOS , INUNDACIONES, DESBORDE DE RIOS , ABLANDAMIENTO DEL TERRENO EN LA ZONA DE TRABAJO					
3.3	CAUSA(S) GENERADORA(S)	Causa N° 1	CONDICIONES CLIMÁTICAS ADVERSAS DONDE SE EJECUTARÁ EL PROYECTO				
		Causa N° 2	CARACTERÍSTICAS Y CONDICIONES DE SUELO INADECUADAS, DONDE SE EJECUTARÁ EL PROYECTO.				
		Causa N° 3					
4	ANÁLISIS CUALITATIVO DE RIESGOS						
4.1	PROBABILIDAD DE OCURRENCIA			4.2	IMPACTO EN LA EJECUCIÓN DE LA OBRA		
	Muy baja	0.10			Muy bajo	0.05	
	Baja	0.30			Bajo	0.10	
	Moderada	0.50	X		Moderado	0.20	
	Alta	0.70			Alto	0.40	X
	Muy alta	0.90			Muy alto	0.80	
	Moderada		0.500		Alto		0.400
	4.3 PRIORIZACIÓN DEL RIESGO						
Puntuación del Riesgo =Probabilidad x Impacto		0.200	Prioridad del Riesgo	Alta Prioridad			
5	RESPUESTA A LOS RIESGOS						
5.1	ESTRATEGIA	Mitigar Riesgo	X	Evitar Riesgo			
		Aceptar Riesgo		Transferir Riesgo			
5.2	DISPARADOR DE RIESGO	Presencia de precipitaciones pluviales en la zona de trabajo.					
5.3	ACCIONES PARA DAR RESPUESTA AL RIESGO	<p>Iniciar la obra en el periodo de mayo a agosto (meses del año en donde existe poca presencia de lluvias y con baja intensidad). Reforzar y acelerar trabajos críticos principalmente de cimentaciones y pavimentos.</p> <p>Colocación de costales con arena al borde de excavaciones. Construcción de cunetas naturales e instalación de tuberías PVC para evacuación de agua pluviales.</p>					

Anexo N° 01

Formato para identificar, analizar y dar respuesta a riesgos							
1	NÚMERO Y FECHA DEL DOCUMENTO	Número		11			
		Fecha		15/07/2023			
2	DATOS GENERALES DEL PROYECTO	Nombre del Proyecto		MEJORAMIENTO DE LA CALLE PERCY ROJAS (ENTRE CALLE 10 Y CALLE 7), EN LA LOCALIDAD DE VILLA TROMPETEROS DEL DISTRITO DE TROMPETEROS - PROVINCIA DE LORETO - DEPARTAMENTO DE LORETO			
		Ubicación Geográfica		LOCALIDAD DE VILLA TROMPETEROS DEL DISTRITO DE TROMPETEROS - PROVINCIA DE LORETO - DEPARTAMENTO DE LORETO			
3	IDENTIFICACIÓN DE RIESGOS						
3.1	CÓDIGO DE RIESGO	R11					
	DESCRIPCIÓN DEL RIESGO	HUELGA DE TRABAJADORES					
	CAUSA(S) GENERADORA(S)	Causa N° 1	INCUMPLIMIENTO CON EL PAGO AL PERSONAL EN LAS FECHAS PROGRAMADAS				
		Causa N° 2	ABUSO LABORAL PARA EL PERSONAL OBRERO				
		Causa N° 3	INCUMPLIMIENTO DEL CONTRATISTA RESPECTO A LA ENTREGA DE EPP BÁSICOS				
4	ANÁLISIS CUALITATIVO DE RIESGOS						
4.1	PROBABILIDAD DE OCURRENCIA			4.2	IMPACTO EN LA EJECUCIÓN DE LA OBRA		
	Muy baja	0.10			Muy bajo	0.05	
	Baja	0.30			Bajo	0.10	
	Moderada	0.50	X		Moderado	0.20	X
	Alta	0.70			Alto	0.40	
	Muy alta	0.90			Muy alto	0.80	
	Moderada		0.500		Moderado		0.200
4.3	PRIORIZACIÓN DEL RIESGO						
	Puntuación del Riesgo =Probabilidad x Impacto		0.100	Prioridad del Riesgo	Prioridad Moderada		
5	RESPUESTA A LOS RIESGOS						
5.1	ESTRATEGIA	Mitigar Riesgo		Evitar Riesgo	X		
		Aceptar Riesgo		Transferir Riesgo			
5.2	DISPARADOR DE RIESGO	Retraso de la obra por protesta de los trabajadores por conflictos laborales y sociales con la empresa contratista.					
5.3	ACCIONES PARA DAR RESPUESTA AL RIESGO	Cumplir con las normas de trabajo establecidas. Garantizar buenas condiciones físicas y psicológicas en el trabajo. Tener una buena comunicación entre los trabajadores y la empresa contratista.					

Anexo N° 01								
Formato para identificar, analizar y dar respuesta a riesgos								
1	NÚMERO Y FECHA DEL DOCUMENTO	Número	12					
		Fecha	15/07/2023					
2	DATOS GENERALES DEL PROYECTO	Nombre del Proyecto	MEJORAMIENTO DE LA CALLE PERCY ROJAS (ENTRE CALLE 10 Y CALLE 7), EN LA LOCALIDAD DE VILLA TROMPETEROS DEL DISTRITO DE TROMPETEROS - PROVINCIA DE LORETO - DEPARTAMENTO DE LORETO					
		Ubicación Geográfica	LOCALIDAD DE VILLA TROMPETEROS DEL DISTRITO DE TROMPETEROS - PROVINCIA DE LORETO - DEPARTAMENTO DE LORETO					
3	IDENTIFICACIÓN DE RIESGOS							
	3.1	CÓDIGO DE RIESGO	R12					
	3.2	DESCRIPCIÓN DEL RIESGO	RIESGO DE SINDICATO DE TRABAJADORES					
	3.3	CAUSA(S) GENERADORA(S)	Causa N° 1	COORDINACIÓN DEFICIENTE ENTRE LOS DUEÑOS Y LA ENTIDAD.				
Causa N° 2			AUMENTO DE COSTOS NO PREVISTOS EN LA ADQUISICIÓN DE TERRENOS					
Causa N° 3			INCUMPLIMIENTO DE ACUERDOS.					
4	ANÁLISIS CUALITATIVO DE RIESGOS							
	4.1	PROBABILIDAD DE OCURRENCIA			4.2	IMPACTO EN LA EJECUCIÓN DE LA OBRA		
		Muy baja	0.10			Muy bajo	0.05	
		Baja	0.30			Bajo	0.10	
		Moderada	0.50	X		Moderado	0.20	X
		Alta	0.70			Alto	0.40	
		Muy alta	0.90			Muy alto	0.80	
		Moderada		0.500		Moderado		0.200
		4.3 PRIORIZACIÓN DEL RIESGO						
		Puntuación del Riesgo =Probabilidad x Impacto	0.100	Prioridad del Riesgo	Prioridad Moderada			
5	RESPUESTA A LOS RIESGOS							
	5.1	ESTRATEGIA	Mitigar Riesgo	X	Evitar Riesgo			
			Aceptar Riesgo		Transferir Riesgo			
	5.2	DISPARADOR DE RIESGO	Aplazamiento en la ejecución de la obra (ampliación de plazos)					

5.3	<b>ACCIONES PARA DAR RESPUESTA AL RIESGO</b>		Exigir los acuerdos planteados. Modificación previa de nuevos convenios con los propietarios.					
<b>Anexo N° 01</b>								
<b>Formato para identificar, analizar y dar respuesta a riesgos</b>								
1	<b>NÚMERO Y FECHA DEL DOCUMENTO</b>		Número		13			
			Fecha		15/07/2023			
2	<b>DATOS GENERALES DEL PROYECTO</b>		Nombre del Proyecto		MEJORAMIENTO DE LA CALLE PERCY ROJAS (ENTRE CALLE 10 Y CALLE 7), EN LA LOCALIDAD DE VILLA TROMPETEROS DEL DISTRITO DE TROMPETEROS - PROVINCIA DE LORETO - DEPARTAMENTO DE LORETO			
			Ubicación Geográfica		LOCALIDAD DE VILLA TROMPETEROS DEL DISTRITO DE TROMPETEROS - PROVINCIA DE LORETO - DEPARTAMENTO DE LORETO			
3	<b>IDENTIFICACIÓN DE RIESGOS</b>							
	3.1	<b>CÓDIGO DE RIESGO</b>	R13					
	3.2	<b>DESCRIPCIÓN DEL RIESGO</b>	RIESGO DE OBTENCIÓN DE PERMISOS Y LICENCIAS					
	3.3	<b>CAUSA(S) GENERADORA(S)</b>	Causa N° 1	OBSERVACIONES EN LA DOCUMENTACIÓN PRESENTADA A LA MUNICIPALIDAD.				
			Causa N° 2	NO OBTENCIÓN DE PERMISOS Y LICENCIAS				
			Causa N° 3	DEMORA DE OBTENCIÓN DE PERMISOS Y LICENCIAS				
4	<b>ANÁLISIS CUALITATIVO DE RIESGOS</b>							
	4.1	<b>PROBABILIDAD DE OCURRENCIA</b>			4.2	<b>IMPACTO EN LA EJECUCIÓN DE LA OBRA</b>		
		Muy baja	0.10			Muy bajo	0.05	
		Baja	0.30			Bajo	0.10	
		Moderada	0.50	X		Moderado	0.20	
		Alta	0.70			Alto	0.40	
		Muy alta	0.90			Muy alto	0.80	X
		<b>Moderada</b>		<b>0.500</b>		<b>Muy alto</b>		<b>0.800</b>
	4.3	<b>PRIORIZACIÓN DEL RIESGO</b>						
		Puntuación del Riesgo =Probabilidad x Impacto		<b>0.400</b>	Prioridad del Riesgo	<b>Alta Prioridad</b>		
5	<b>RESPUESTA A LOS RIESGOS</b>							
5.1	<b>ESTRATEGIA</b>	Mitigar Riesgo	X	Evitar Riesgo				
		Aceptar Riesgo		Transferir Riesgo	X			

	5.2	DISPARADOR DE RIESGO	No contar con los permisos y las licencias conforme a cronograma de ejecución del proyecto.					
	5.3	ACCIONES PARA DAR RESPUESTA AL RIESGO	Tramitar las licencias y permisos con anticipación					
<b>Anexo N° 01</b>								
<b>Formato para identificar, analizar y dar respuesta a riesgos</b>								
1	NÚMERO Y FECHA DEL DOCUMENTO	Número	14					
		Fecha	15/07/2023					
2	DATOS GENERALES DEL PROYECTO	Nombre del Proyecto	MEJORAMIENTO DE LA CALLE PERCY ROJAS (ENTRE CALLE 10 Y CALLE 7), EN LA LOCALIDAD DE VILLA TROMPETEROS DEL DISTRITO DE TROMPETEROS - PROVINCIA DE LORETO - DEPARTAMENTO DE LORETO					
		Ubicación Geográfica	LOCALIDAD DE VILLA TROMPETEROS DEL DISTRITO DE TROMPETEROS - PROVINCIA DE LORETO - DEPARTAMENTO DE LORETO					
3	IDENTIFICACIÓN DE RIESGOS							
	3.1	CÓDIGO DE RIESGO	R14					
	3.2	DESCRIPCIÓN DEL RIESGO	PRESUPUESTO INSUFICIENTE					
	3.3	CAUSA(S) GENERADORA(S)	Causa N° 1	CONTINGENCIAS QUE SE PRESENTAN EN EL TRANCURSO DEL PROYECTO.				
Causa N° 2			VARIACIÓN EN PRECIOS DE MATERIALES					
Causa N° 3			ACCIDENTES LABORALES INCLUSO LA MUERTE					
4	ANÁLISIS CUALITATIVO DE RIESGOS							
	4.1	PROBABILIDAD DE OCURRENCIA			4.2	IMPACTO EN LA EJECUCIÓN DE LA OBRA		
		Muy baja	0.10			Muy bajo	0.05	
		Baja	0.30			Bajo	0.10	
		Moderada	0.50	X		Moderado	0.20	
		Alta	0.70			Alto	0.40	X
		Muy alta	0.90			Muy alto	0.80	
		Moderada		0.500		Alto		0.400
		4.3 PRIORIZACIÓN DEL RIESGO						
	Puntuación del Riesgo =Probabilidad x Impacto		0.200	Prioridad del Riesgo	Alta Prioridad			
5	RESPUESTA A LOS RIESGOS							
	5.1	ESTRATEGIA	Mitigar Riesgo		Evitar Riesgo	X		



			<b>Aceptar Riesgo</b>		<b>Transferir Riesgo</b>								
	5.2	<b>DISPARADOR DE RIESGO</b>	Presupuesto mal elaborado										
	5.3	<b>ACCIONES PARA DAR RESPUESTA AL RIESGO</b>	Analizar las partidas que se deban ejecutar en el proyecto Revisar los contratos y evaluar un aumento de presupuesto Comprar materiales e insumos con anticipación y en grandes cantidades										
<b>Anexo N° 01</b>													
<b>Formato para identificar, analizar y dar respuesta a riesgos</b>													
1	<b>NÚMERO Y FECHA DEL DOCUMENTO</b>	Número		15									
		Fecha		15/07/2023									
2	<b>DATOS GENERALES DEL PROYECTO</b>	Nombre del Proyecto		MEJORAMIENTO DE LA CALLE PERCY ROJAS (ENTRE CALLE 10 Y CALLE 7), EN LA LOCALIDAD DE VILLA TROMPETEROS DEL DISTRITO DE TROMPETEROS - PROVINCIA DE LORETO - DEPARTAMENTO DE LORETO									
		Ubicación Geográfica		LOCALIDAD DE VILLA TROMPETEROS DEL DISTRITO DE TROMPETEROS - PROVINCIA DE LORETO - DEPARTAMENTO DE LORETO									
3	<b>IDENTIFICACIÓN DE RIESGOS</b>												
	3.1	<b>CÓDIGO DE RIESGO</b>	R15										
	3.2	<b>DESCRIPCIÓN DEL RIESGO</b>	RIESGO GEOLÓGICO										
	3.3	<b>CAUSA(S) GENERADORA(S)</b>	Causa N° 1	TIPOS DE SUELOS DIFERENTES A LOS INDICADOS EN EL EXPEDIENTE TÉCNICO.									
Causa N° 2													
Causa N° 3													
4	<b>ANÁLISIS CUALITATIVO DE RIESGOS</b>												
	4.1	<b>PROBABILIDAD DE OCURRENCIA</b>			4.2	<b>IMPACTO EN LA EJECUCIÓN DE LA OBRA</b>							
								Muy baja	0.10		Muy bajo	0.05	
								Baja	0.30		Bajo	0.10	
								Moderada	0.50	<b>X</b>	Moderado	0.20	<b>X</b>
								Alta	0.70		Alto	0.40	
								Muy alta	0.90		Muy alto	0.80	
		<b>Moderada</b>		<b>0.500</b>		<b>Moderado</b>		<b>0.200</b>					
	4.3	<b>PRIORIZACIÓN DEL RIESGO</b>											
		Puntuación del Riesgo =Probabilidad x Impacto	<b>0.100</b>	Prioridad del Riesgo	<b>Prioridad Moderada</b>								
5	<b>RESPUESTA A LOS RIESGOS</b>												

5.1	ESTRATEGIA	Mitigar Riesgo	X	Evitar Riesgo	
		Aceptar Riesgo		Transferir Riesgo	X
5.2	DISPARADOR DE RIESGO	Encontrar diferentes tipos de suelo a lo previsto			
5.3	ACCIONES PARA DAR RESPUESTA AL RIESGO	Desarrollar adecuados estudio de suelos y adecuadas condiciones contractuales para compartir los riesgos entre el contratista y la entidad			

**Anexo N° 01****Formato para identificar, analizar y dar respuesta a riesgos**

1	NÚMERO Y FECHA DEL DOCUMENTO	Número	16				
		Fecha	15/07/2023				
2	DATOS GENERALES DEL PROYECTO	Nombre del Proyecto	MEJORAMIENTO DE LA CALLE PERCY ROJAS (ENTRE CALLE 10 Y CALLE 7), EN LA LOCALIDAD DE VILLA TROMPETEROS DEL DISTRITO DE TROMPETEROS - PROVINCIA DE LORETO - DEPARTAMENTO DE LORETO				
		Ubicación Geográfica	LOCALIDAD DE VILLA TROMPETEROS DEL DISTRITO DE TROMPETEROS - PROVINCIA DE LORETO - DEPARTAMENTO DE LORETO				
3	IDENTIFICACIÓN DE RIESGOS						
	3.1	CÓDIGO DE RIESGO	R16				
	3.2	DESCRIPCIÓN DEL RIESGO	RIESGO DE DETERIORO DE MATERIALES DE CONSTRUCCIÓN				
	3.3	CAUSA(S) GENERADORA(S)	Causa N° 1	DEFICIENCIA EN EL ALMACENAMIENTO Y ACOPIO DE MATERIALES			
			Causa N° 2	LLUVIAS INTENSAS			
			Causa N° 3	INUNDACIONES			
4	ANÁLISIS CUALITATIVO DE RIESGOS						
	4.1	PROBABILIDAD DE OCURRENCIA		4.2	IMPACTO EN LA EJECUCIÓN DE LA OBRA		
		Muy baja	0.10		Muy bajo	0.05	
		Baja	0.30	X	Bajo	0.10	
		Moderada	0.50		Moderado	0.20	X
		Alta	0.70		Alto	0.40	
		Muy alta	0.90		Muy alto	0.80	
		Baja		0.300	Moderado		0.200
	4.3	PRIORIZACIÓN DEL RIESGO					
		Puntuación del Riesgo = Probabilidad x Impacto		0.060	Prioridad del Riesgo	Prioridad Moderada	
5	RESPUESTA A LOS RIESGOS						

5.1	ESTRATEGIA	Mitigar Riesgo		Evitar Riesgo	X		
		Aceptar Riesgo		Transferir Riesgo			
	5.2	DISPARADOR DE RIESGO	Condiciones climáticas. Demora en las pruebas in situ de los materiales. No poseer un espacio físico seguro dónde almacenar los materiales.				
5.3	ACCIONES PARA DAR RESPUESTA AL RIESGO	Correcta ubicación de materiales dentro de los almacenes. Control de calidad constante.					
<b>Anexo N° 01</b>							
<b>Formato para identificar, analizar y dar respuesta a riesgos</b>							
1	NÚMERO Y FECHA DEL DOCUMENTO	Número	17				
		Fecha	15/07/2023				
2	DATOS GENERALES DEL PROYECTO	Nombre del Proyecto	MEJORAMIENTO DE LA CALLE PERCY ROJAS (ENTRE CALLE 10 Y CALLE 7), EN LA LOCALIDAD DE VILLA TROMPETEROS DEL DISTRITO DE TROMPETEROS - PROVINCIA DE LORETO - DEPARTAMENTO DE LORETO				
		Ubicación Geográfica	LOCALIDAD DE VILLA TROMPETEROS DEL DISTRITO DE TROMPETEROS - PROVINCIA DE LORETO - DEPARTAMENTO DE LORETO				
3	IDENTIFICACIÓN DE RIESGOS						
3.1	CÓDIGO DE RIESGO	R17					
3.2	DESCRIPCIÓN DEL RIESGO	RIESGO DE FALTA DE SUMINISTRO DE MATERIALES					
3.3	CAUSA(S) GENERADORA(S)	Causa N° 1	ESCASEZ DE MATERIAL EN TODA LA REGIÓN DONDE SE EJECUTA EL PROYECTO.				
		Causa N° 2	FALTA DE UN MERCADO CERCANO QUE ABASTEZCA DE MATERIALES O INSUMOS EN FORMA INMEDIATA				
		Causa N° 3					
4	ANÁLISIS CUALITATIVO DE RIESGOS						
4.1	PROBABILIDAD DE OCURRENCIA			4.2	IMPACTO EN LA EJECUCIÓN DE LA OBRA		
	Muy baja	0.10			Muy bajo	0.05	
	Baja	0.30	X		Bajo	0.10	
	Moderada	0.50			Moderado	0.20	
	Alta	0.70			Alto	0.40	X
	Muy alta	0.90			Muy alto	0.80	
	Baja		0.300		Alto		0.400
4.3	PRIORIZACIÓN DEL RIESGO						
Puntuación del Riesgo =Probabilidad x Impacto		0.120	Prioridad del Riesgo	Prioridad Moderada			

<b>5 RESPUESTA A LOS RIESGOS</b>					
<b>5.1</b>	<b>ESTRATEGIA</b>	<b>Mitigar Riesgo</b>		<b>Evitar Riesgo</b>	
		<b>Aceptar Riesgo</b>	<b>X</b>	<b>Transferir Riesgo</b>	
<b>5.2</b>	<b>DISPARADOR DE RIESGO</b>	Retrasos en la provisión de materiales e insumos por circunstancias ajenas al control del contratista.			
<b>5.3</b>	<b>ACCIONES PARA DAR RESPUESTA AL RIESGO</b>	Contar con varios proveedores en diferentes lugares, mantener una reserva o lote razonable de insumos en los sitios de almacenamiento a fin de evitar la carencia del suministro, mientras el proveedor se normaliza o utiliza uno diferente.			

<b>Anexo N° 02</b>							
<b>Matriz de probabilidad e impacto según Guía PMBOK</b>							
<b>1. PROBABILIDAD DE OCURRENCIA</b>	<b>Muy Alta</b>	<b>0.90</b>	<b>0.045</b>	<b>0.090</b>	<b>0.180</b>	<b>0.360</b>	<b>0.720</b>
	<b>Alta</b>	<b>0.70</b>	<b>0.035</b>	<b>0.070</b>	<b>0.140</b>	<b>0.280</b>	<b>0.560</b>
	<b>Moderada</b>	<b>0.50</b>	<b>0.025</b>	<b>0.050</b>	<b>0.100</b>	<b>0.200</b>	<b>0.400</b>
	<b>Baja</b>	<b>0.30</b>	<b>0.015</b>	<b>0.030</b>	<b>0.060</b>	<b>0.120</b>	<b>0.240</b>
	<b>Muy Baja</b>	<b>0.10</b>	<b>0.005</b>	<b>0.010</b>	<b>0.020</b>	<b>0.040</b>	<b>0.080</b>
<b>2. IMPACTO EN LA EJECUCIÓN DE LA OBRA</b>			<b>0.05</b>	<b>0.10</b>	<b>0.20</b>	<b>0.40</b>	<b>0.80</b>
			<b>Muy Bajo</b>	<b>Bajo</b>	<b>Moderado</b>	<b>Alto</b>	<b>Muy Alto</b>
<b>3. PRIORIDAD DEL RIESGO</b>					<b>Baja</b>	<b>Moderada</b>	<b>Alta</b>

Anexo N° 03										
Formato para asignar los riesgos										
1. NÚMERO Y FECHA DEL DOCUMENTO			Número	01-17		2. DATOS GENERALES DEL PROYECTO		Nombre del Proyecto	MEJORAMIENTO DE LA CALLE PERCY ROJAS (ENTRE CALLE 10 Y CALLE 7), EN LA LOCALIDAD DE VILLA TROMPETEROS DEL DISTRITO DE TROMPETEROS - PROVINCIA DE LORETO - DEPARTAMENTO DE LORETO	
			Fecha	15/07/2023				Ubicación Geográfica	LOCALIDAD DE VILLA TROMPETEROS DEL DISTRITO DE TROMPETEROS - PROVINCIA DE LORETO - DEPARTAMENTO DE LORETO	
3.INFORMACIÓN DEL RIESGO			4 PLAN DE RESPUESTA A LOS RIESGOS							
3.1 CÓDIGO DE RIESGO	3.2 DESCRIPCIÓN DEL RIESGO	3.3 PRIORIDAD DEL RIESGO	4.1 ESTRATEGIA SELECCIONADA				4.2 ACCIONES A REALIZAR EN EL MARCO DEL PLAN	4.3 RIESGO ASIGNADO A		
			Mitigar el riesgo	Evitar el riesgo	Aceptar el riesgo	Transferir el riesgo		Entidad	Contratista	
R01	RIESGO EN EL DISEÑO DEL EXPEDIENTE TÉCNICO	Prioridad Moderada				X	Se transfiere la problemática al CONSULTOR que elaboró el estudio, quien es responsable de las deficiencias del mismo.		X	
R02	INCUMPLIMIENTO DE NORMATIVA AMBIENTAL	Prioridad Moderada	X				Se transfiere la problemática al CONSULTOR que elaboró el estudio, quien es responsable de las deficiencias del mismo.		X	
R03	RIESGO AMBIENTAL OCASIONADOS POR LOS TRABAJADORES	Prioridad Moderada	X				Capacitación al personal en manejo de residuos peligrosos y no peligrosos Utilización de equipos de protección personal según la situación donde se encuentren. Acondicionamiento de botaderos. Manejo adecuado de las sustancias peligrosas		X	
R04	PRESENCIA DE ENFERMEDADES EN LOS TRABAJADORES	Prioridad Moderada		X			Adelantar campañas educativas de prevención de enfermedades infecto-contagiosas, así como el de consumir agua o alimentos en mal estado. Revisión periódica de los trabajadores vinculados al proyecto. Jornada de vacunación para prevenir el dengue, la malaria, la chukungunya		X	
R05	ACCIDENTES EN EL TRABAJO	Prioridad Moderada		X			Investigación de accidentes Retroalimentación a los trabajadores en el accidente sucitado. Parada de todas las actividades Comunicación constante y fluida entre la entidad contratante, la SUPERVISIÓN, el CONTRATISTA, los trabajadores y la población de la zona.		X	
R06	RIESGO SOCIAL	Prioridad Moderada		X			Adecuada estrategia de comunicación entre el contratista y los pobladores Instalación de manta para cercar el perímetro de la obra.		X	
R07	INCUMPLIMIENTO DE NORMATIVA DE SEGURIDAD Y SALUD EN EL TRABAJO	Prioridad Moderada		X			Contar con un equipo especialista en Seguridad y Salud en el trabajo Implementación de un Plan de Seguridad y Salud en el Trabajo.		X	
R08	RIESGO ARQUEOLÓGICO	Prioridad Moderada	X				Implementar el Plan de Monitoreo Arqueológico Rescate de los restos arqueológicos conforme a los procedimientos del ministerio de cultura		X	
R09	INCUMPLIMIENTO DE CRONOGRAMA DEL PROYECTO	Prioridad Moderada	X				Elaboración de un cronograma acelerado de obra Aumento de personal en la obra		X	
R10	RIESGO DE SUCESOS NATURALES FORTUITOS , INUNDACIONES, DESBORDE DE RÍOS , ABLANDAMIENTO DEL TERRENO EN LA ZONA DE TRABAJO	Alta Prioridad	X				Iniciar la obra en el periodo de mayo a agosto (meses del año en donde existe poca presencia de lluvias y con baja intensidad). Reforzar y acelerar trabajos críticos principalmente de cimentaciones y pavimentos. Colocación de costales con arena al borde de excavaciones. Construcción de cunetas naturales e instalación de tuberías PVC para evacuación de agua pluviales.		X	
R11	HUELGA DE TRABAJADORES	Prioridad Moderada		X			Cumplir con las normas de trabajo establecidas. Garantizar buenas condiciones físicas y psicológicas en el trabajo. Tener una buena comunicación entre los trabajadores y la empresa contratista.		X	
R12	RIESGO DE SINDICATO DE TRABAJADORES	Prioridad Moderada	X				Exigir los acuerdos planteados. Modificación previa de nuevos convenios con los propietarios.		X	
R13	RIESGO DE OBTENCIÓN DE PERMISOS Y LICENCIAS	Alta Prioridad	X			X	Tramitar las licencias y permisos con anticipación	X		
R14	PRESUPUESTO INSUFICIENTE	Alta Prioridad		X			Analizar las partidas que se deban ejecutar en el proyecto Revisar los contratos y evaluar un aumento de presupuesto Comprar materiales e insumos con anticipación y en grandes cantidades		X	
R15	RIESGO GEOLÓGICO	Prioridad Moderada	X			X	Desarrollar adecuados estudio de suelos y adecuadas condiciones contractuales para compartir los riesgos entre el contratista y la entidad	X		
R16	RIESGO DE DETERIORO DE MATERIALES DE CONSTRUCCIÓN	Prioridad Moderada		X			Correcta ubicación de materiales dentro de los almacenes. Control de calidad constante		X	
R17	RIESGO DE FALTA DE SUMINISTRO DE MATERIALES	Prioridad Moderada			X		Contar con varios proveedores en diferentes lugares, mantener una reserva o lote razonable de insumos en los sitios de almacenamiento a fin de evitar la carencia del suministro, mientras el proveedor se normaliza o utiliza uno diferente.		X	

## DE LAS PENALIDADES EN LA EJECUCION DEL CONTRATO

### PENALIDAD POR MORA EN LA EJECUCION DEL CONTRATO DE OBRA:

Esta penalidad se aplicará de acuerdo a lo establecido en el Artículo 162° del Reglamento de la Ley de Contrataciones del Estado.

#### a) De las otras penalidades

- De acuerdo con el artículo 163 del Reglamento, se pueden establecer otras penalidades, distintas al retraso o mora, las cuales deben ser objetivas, razonables, congruentes y proporcionales con el objeto de la contratación.
- Según lo previsto en los artículos 190 y 191 del Reglamento, en este tipo de penalidades se deben incluir las siguientes:

Otras Penalidades			
N°	Supuestos de aplicación de penalidad	Forma de cálculo	Procedimiento
1	Cuando el personal acreditado permanece menos de sesenta (60) días desde el inicio de su participación en la ejecución del contrato o del íntegro del plazo de ejecución, si este es menor a los sesenta (60) días, de conformidad con las disposiciones establecidas en el numeral 190.2 del artículo 190 del Reglamento	0.50 UIT por cada día de ausencia del personal en obra en el plazo previsto	Según informe del SUPERVISOR DE LA OBRA.
2	En caso el contratista incumpla con su obligación de ejecutar la prestación con el personal acreditado o debidamente sustituido.	0.50 UIT por cada día de ausencia del personal en obra	Según informe del SUPERVISOR DE LA OBRA.
3	<b>SEGURIDAD DE OBRA Y SEÑALIZACION</b> Cuando el contratista no cuente con los dispositivos de seguridad en la obra tanto peatonal o vehicular incumpliendo las normas, además de las señalizaciones solicitadas por la Entidad. La multa es por cada día.	2/1000 del contrato vigente	Según informe del SUPERVISOR DE LA OBRA.
5	<b>INDUMENTARIA E IMPLEMENTACION DE PROTECCION PERSONAL</b> Cuando el contratista no cumpla con dotar a su personal de los elementos de seguridad. La multa es por cada día.	2/1000 del contrato vigente	Según informe del SUPERVISOR DE LA OBRA.
6	<b>CALIDAD DE LOS MATERIALES</b> Cuando el contratista ingrese materiales a la obra sin la autorización del supervisor.	1/1000 del contrato vigente	Según informe del SUPERVISOR DE LA OBRA
7	<b>CARTEL DE OBRA</b> Cuando el contratista no coloque el cartel de obra dentro del plazo establecido en la programación, la penalidad es por día no colocado. Hay la obligación de mantener el cartel de obra durante la ejecución de la obra. Se penalizará de la misma forma, cuando no se mantenga el tiempo establecido.	S/ 700.00	Según informe del SUPERVISOR DE LA OBRA
8	<b>PRUEBAS Y ENSAYOS</b> Cuando el contratista no realiza las pruebas o ensayos oportunamente para verificar la calidad de los materiales y las dosificaciones. El plazo que rige para este caso es la fecha de presentación del informe mensual valorizado en la que deben estar incluidos estas pruebas y/o ensayos, siempre que en el periodo de ejecución respectiva amerite la realización de estas pruebas y/o ensayos y siempre que el supervisor lo considere pertinente.	1/1000 del monto de la valorización del periodo	Según informe del SUPERVISOR DE LA OBRA
9	<b>VALORIZACIONES</b> Cuando el contratista no efectúe valorizaciones (referidas a valorizaciones mensuales, mayores metrados, adicionales de obra, deductivos) al término de cada mes, conforme al plazo previsto en el Reglamento de la Ley de Contrataciones del Estado. O cuando valore metrados no ejecutados	1/1000 del contrato vigente	Según informe del SUPERVISOR DE LA OBRA

	(sobre valorización) y pagos en exceso, valorizaciones adelantadas, o partidas ejecutadas defectuosamente o incompletas u otro acto que deriven de pagos indebidos o no encuadrados en las disposiciones vigentes. Será aplicable una penalidad según corresponda.		
10	<b>EQUIPOS ACREDITADOS</b> Cuando el contratista no mantenga los equipos acreditados durante la ejecución de la obra (según intervención de estos en la ejecución de partidas). En este caso, bastará que falte uno o más de los equipos para que se haga acreedor de la multa respectiva. La multa es por cada día	1/1000 del contrato vigente	Según informe del SUPERVISOR DE LA OBRA
11	Se aplicará una penalidad por no anexar el CD magnético en los informes de valorizaciones, CD que debe contar con el íntegro de archivos en formato de origen, fotográficos y las filmaciones de los trabajos realizados, de las pruebas de calidad realizadas por EL CONTRATISTA, en el periodo de la valorización.	0.1 UIT por ocurrencia	Según informe del SUPERVISOR DE LA OBRA
12	<b>IMPACTO AMBIENTAL</b> Por no presentar o no dar cumplimiento a los compromisos ambientales asumidos en los estudios de impacto ambiental.	1/1000 del contrato vigente	Según informe del SUPERVISOR DE LA OBRA

**Advertencia**

*No se puede incluir como otras penalidades la sola presentación de la solicitud de sustitución del personal acreditado. La penalidad por sustitución del personal aplica siempre y cuando la Entidad no haya aprobado su sustitución, según lo previsto en el numeral 190.4 del artículo 190 del Reglamento.*

**Procedimiento para la aplicación de la penalidad:**

- 1.- El supervisor de Obra al detectar el incumplimiento de las obligaciones señaladas en la Tabla de Penalidades, registra la infracción en el Cuaderno de Obra, y remite carta de preaviso al contratista, adjuntando las evidencias que pudiera haber obtenido, en dicha carta se establece un plazo para la subsanación de la infracción.
- 2.- El contratista revisa el caso notificado y procede a subsanarlo en el plazo establecido, de no hacerlo pasa al siguiente numeral.
- 3.- El Supervisor de Obra procede a calcular la penalidad según la Tabla de penalidades sobre la base del monto del contrato vigente, por día, personal u ocurrencia, de corresponder, verificando antes que el monto acumulado de penalidades aplicadas no haya excedido el monto máximo de penalidad admisible, equivalente al 10% del monto del contrato vigente, caso contrario pasa al literal 6).
- 4.- El supervisor de Obra registra en el cuaderno de obra la aplicación de la penalidad y mediante carta comunica a la Municipalidad Distrital de Trompeteros que la penalidad será incluida en la siguiente valorización.
- 5.- El Supervisor de Obra elabora y remite la valorización con la aplicación de la penalidad.
- 6.- En los casos que el monto acumulado de penalidades aplicadas haya excedido el monto máximo admisible, el Supervisor de obra evaluará y podrá proponer a la Entidad que inicie la Resolución del Contrato de obra.

**i. RESPONSABILIDAD POR VICIOS OCULTOS**

La responsabilidad por vicios ocultos será de SIETE (07) años Importante

**b) De la subcontratación**

*Se puede indicar expresamente si estará prohibida la subcontratación, de acuerdo a lo señalado en el artículo 35 de la Ley. ....]*

**Importante**

*Para determinar que los postores cuentan con las capacidades necesarias para ejecutar el contrato, el comité de selección incorpora los requisitos de calificación que se extraen del expediente técnico, no pudiendo incluirse requisitos adicionales a los previstos en el mismo, ni distintos a los siguientes:*

**3.2. REQUISITOS DE CALIFICACIÓN**

A	CAPACIDAD TÉCNICA Y PROFESIONAL																					
A. 1	EQUIPAMIENTO ESTRATÉGICO																					
	<p>Requisitos:</p> <table><tr><th>ÍTEM</th><th>EQUIPOS – HERRAMIENTAS</th><th>CANTIDAD</th></tr><tr><td>01</td><td>ESTACION TOTAL</td><td>1</td></tr><tr><td>02</td><td>MEZCLADORA 11 P3</td><td>1</td></tr><tr><td>03</td><td>MOTOFURGONETA</td><td>1</td></tr><tr><td>04</td><td>PLANCHA COMPACTADORA</td><td>1</td></tr><tr><td>05</td><td>RODILLO LISO VOBRATORIO</td><td>1</td></tr><tr><td>06</td><td>VIBRADOR DE CONCRETO 4 HP 1.50”</td><td>1</td></tr></table> <p>Acreditación:</p> <p>Copia de documentos que sustenten la propiedad, la posesión, el compromiso de compra venta o alquiler u otro documento que acredite la disponibilidad del requisito de calificación equipamiento estratégico. En el caso que el postor ganador sea un consorcio, los documentos de acreditación de este requisito pueden estar a nombre del consorcio o de uno de sus integrantes.</p> <div><p><b>Importante</b></p><p><i>No corresponde solicitar como equipamiento que el postor cuente con oficinas, locales u otros espacios físicos. Asimismo, no se puede requerir características, años de antigüedad y demás condiciones del equipamiento que no consten en el expediente técnico.</i></p></div>	ÍTEM	EQUIPOS – HERRAMIENTAS	CANTIDAD	01	ESTACION TOTAL	1	02	MEZCLADORA 11 P3	1	03	MOTOFURGONETA	1	04	PLANCHA COMPACTADORA	1	05	RODILLO LISO VOBRATORIO	1	06	VIBRADOR DE CONCRETO 4 HP 1.50”	1
ÍTEM	EQUIPOS – HERRAMIENTAS	CANTIDAD																				
01	ESTACION TOTAL	1																				
02	MEZCLADORA 11 P3	1																				
03	MOTOFURGONETA	1																				
04	PLANCHA COMPACTADORA	1																				
05	RODILLO LISO VOBRATORIO	1																				
06	VIBRADOR DE CONCRETO 4 HP 1.50”	1																				
A. 2	CALIFICACIONES DEL PLANTEL PROFESIONAL CLAVE																					
	FORMACIÓN ACADÉMICA DEL PLANTEL PROFESIONAL CLAVE																					
	<p>Requisitos:</p> <table><tr><th>Cargo</th><th>Profesión</th></tr><tr><td>Residente de Obra</td><td>Ingeniero Civil, Titulado, Colegiado y Habilitado</td></tr><tr><td>Especialista Ambiental</td><td>Ingeniero Ambiental, Titulado, Colegiado y Habilitado</td></tr><tr><td>Especialista en Calidad</td><td>Ingeniero Civil, Titulado, Colegiado y Habilitado</td></tr><tr><td>Especialista en Seguridad en Obra y Salud en el Trabajo</td><td>Ingeniero Civil y/o Ingeniero de Higiene y Seguridad Industrial y/o Ingeniero Industrial y/o Ingeniero de Seguridad y Salud en el Trabajo, Titulado, Colegiado y Habilitado</td></tr></table> <p>Acreditación:</p> <p>Copia de los diplomas que acrediten la formación académica requerida del plantel profesional clave, en caso que el grado o título profesional requerido no se encuentre publicado en el Registro Nacional de</p>	Cargo	Profesión	Residente de Obra	Ingeniero Civil, Titulado, Colegiado y Habilitado	Especialista Ambiental	Ingeniero Ambiental, Titulado, Colegiado y Habilitado	Especialista en Calidad	Ingeniero Civil, Titulado, Colegiado y Habilitado	Especialista en Seguridad en Obra y Salud en el Trabajo	Ingeniero Civil y/o Ingeniero de Higiene y Seguridad Industrial y/o Ingeniero Industrial y/o Ingeniero de Seguridad y Salud en el Trabajo, Titulado, Colegiado y Habilitado											
Cargo	Profesión																					
Residente de Obra	Ingeniero Civil, Titulado, Colegiado y Habilitado																					
Especialista Ambiental	Ingeniero Ambiental, Titulado, Colegiado y Habilitado																					
Especialista en Calidad	Ingeniero Civil, Titulado, Colegiado y Habilitado																					
Especialista en Seguridad en Obra y Salud en el Trabajo	Ingeniero Civil y/o Ingeniero de Higiene y Seguridad Industrial y/o Ingeniero Industrial y/o Ingeniero de Seguridad y Salud en el Trabajo, Titulado, Colegiado y Habilitado																					



	Grados Académicos y Títulos Profesionales a cargo de la de la Superintendencia Nacional de Educación Superior Universitaria – SUNEDU <sup>18</sup> .
<b>A. 3</b>	<b>EXPERIENCIA DEL PLANTEL PROFESIONAL CLAVE</b>
	<p><u>Requisitos:</u></p> <p><b>Ingeniero Residente</b> Con experiencia mínima de <b>Treinta y seis (36) meses</b>, computado desde la fecha de la colegiatura, en la ejecución de Obras Similares al objeto de la convocatoria, como: Residente y/o jefe y/o Supervisor y/o Inspector y/o Jefe de Supervisión y/o Residente Principal y/o Director Residente y/o Jefe Residente y/o Jefe Residente Principal y/o Ingeniero Residente y/o Supervisor Principal de Obra.</p> <p><b>Especialista Ambiental</b> Con experiencia mínima de <b>Dieciocho (18) meses</b>, computado desde la fecha de la colegiatura, en la ejecución de Obras en General, como: Especialista y/o ingeniero y/o supervisor y/o jefe y/o responsable y/o residente ambiental y/o ambientalista en: Mitigación ambiental o ambientalista o monitoreo y mitigación ambiental o impacto ambiental o medio ambiente.</p> <p><b>Especialista en Calidad</b> Con experiencia mínima de <b>Doce (12) meses</b>, computado desde la fecha de la colegiatura, en la ejecución de Obras en General, como: Especialista y/o Ingeniero y/o Residente y/o Inspector y/o Supervisor y/o jefe y/o Asistente y/o Responsable de: Control de Calidad o Calidad o Aseguramiento de Calidad o Programa de Calidad o Protocolos de Calidad.</p> <p><b>Especialista en Seguridad en Obra y Salud en el Trabajo</b> Con experiencia mínima de <b>Veinticuatro (24) meses</b>, computado desde la fecha de la colegiatura, en la ejecución de Obras en General, como: Especialista y/o Ingeniero y/o Supervisor y/o jefe y/o Responsable y/o Residente en: Seguridad y Salud Ocupacional o Seguridad e Higiene Ocupacional o Seguridad de Obra o Seguridad en el Trabajo o Salud Ocupacional o Implementación de Planes de Seguridad e Higiene Ocupacional o en Prevención de Riesgos Laborales.</p> <p><u>Acreditación:</u> Copia de (i) contratos y su respectiva conformidad o (ii) constancias o (iii) certificados o (iv) cualquier otra documentación que, de manera fehaciente demuestre la experiencia requerida del personal que conforma el plantel profesional clave.</p> <div style="border: 1px solid black; padding: 10px; margin-top: 10px;"> <p><b>Importante</b></p> <ul style="list-style-type: none"> <li><i>El residente de la obra debe cumplir la experiencia mínima establecida en el artículo 179 del Reglamento.</i></li> <li><i>Los documentos que acreditan la experiencia del personal deben incluir como mínimo los nombres y apellidos del profesional, el cargo desempeñado, el plazo de la prestación indicando el día, mes y año de inicio y culminación, el nombre de la Entidad u organización que emite el documento, la fecha de emisión y nombres y apellidos de quien suscribe el documento.</i></li> </ul> <p><i>En caso estos documentos establezcan el plazo de la experiencia adquirida por el profesional en meses sin especificar los días la Entidad debe considerar el mes completo.</i></p> <p><i>De presentarse experiencia ejecutada paralelamente (traslape), para el cómputo del tiempo de dicha experiencia sólo se considerará una vez el periodo traslapado. No obstante, de presentarse periodos traslapados en el residente de obra, no se considera ninguna de las experiencias acreditadas, salvo la ejecución de obras por paquete.</i></p> <p><i>Se considerará aquella experiencia que no tenga una antigüedad mayor a veinticinco (25) años anteriores a la fecha de la presentación de ofertas.</i></p> <p><i>Asimismo, la Entidad debe valorar de manera integral los documentos presentados para acreditar dicha experiencia. En tal sentido, aun cuando en los documentos presentados la denominación del cargo o puesto no coincida literalmente con aquella</i></p> </div>

<sup>18</sup> <https://enlinea.sunedu.gob.pe/>

*prevista en los requisitos de calificación, se deberá validar la experiencia si las actividades que realizó el profesional corresponden con la función propia del cargo o puesto requerido.*

#### **Importante**

- *Si como resultado de una consulta u observación corresponde precisarse o ajustarse el requerimiento, se solicita la autorización del área usuaria y se pone de conocimiento de tal hecho a la dependencia que aprobó el expediente de contratación, de conformidad con el numeral 72.3 del artículo 72 del Reglamento.*
- *Los requisitos de calificación determinan si los postores cuentan con las capacidades necesarias para ejecutar el contrato, lo que debe ser acreditado documentalmente, y no mediante declaración jurada.*

## CAPÍTULO IV FACTORES DE EVALUACIÓN

La evaluación se realiza sobre la base de cien (100) puntos. El factor de evaluación referido al precio no debe superar el 40 % de la evaluación total.

Para determinar la oferta con el mejor puntaje y el orden de prelación de las ofertas, se considera lo siguiente:

FACTOR DE EVALUACIÓN	PUNTAJE / METODOLOGÍA PARA SU ASIGNACIÓN
<b>A. PRECIO</b>	
<p><u>Evaluación:</u></p> <p>Se evaluará considerando el precio ofertado por el postor.</p> <p><u>Acreditación:</u></p> <p>Se acreditará mediante el documento que contiene el precio de la oferta (<b>Anexo N° 6</b>).</p>	<p>La evaluación consistirá en otorgar el máximo puntaje a la oferta de precio más bajo y se otorga a las demás ofertas puntajes inversamente proporcionales a sus respectivos precios, según la siguiente fórmula:</p> $P_i = \frac{O_m \times PMP}{O_i}$ <p>I = Oferta  <i>P<sub>i</sub></i> = Puntaje de la oferta a evaluar  <i>O<sub>i</sub></i> = Precio i  <i>O<sub>m</sub></i> = Precio de la oferta más baja                      PMP = Puntaje máximo del precio</p> <p style="text-align: right;"><b>40<sup>19</sup> puntos</b></p>

FACTORES DE EVALUACIÓN		PUNTAJE / METODOLOGÍA PARA SU ASIGNACIÓN
<b>B.</b>	<b>EXPERIENCIA DEL POSTOR EN LA ESPECIALIDAD</b>	<b>55 puntos</b>
	<p><u>Evaluación:</u></p> <p>El postor acredita un monto facturado acumulado equivalente a una (1) vez el valor referencial del ítem 1, en la ejecución de obras similares, durante los 10 años anteriores a la fecha de la presentación de ofertas que se computarán desde la suscripción del acta de recepción de obra.</p> <p>Se considerará como obra similar a: <i>Vías urbanas de circulación peatonal y vehicular: Construcción y/o creación y/o mejoramiento y/o ampliación y/o recuperación y/o reconstrucción y/o adecuación y/o rehabilitación y/o remodelación y/o renovación de vías urbanas de circulación peatonal y/o vehicular con pavimentos (rígidos y/o flexibles y/o semiflexibles) y/o aceras o veredas (concreto y/o asfalto y/o adoquinado) en las siguientes intervenciones: Avenidas y/o calles y/o anillos viales y/o pasajes y/o carreteras y/o pistas y/o veredas y/o vías internas y/o jirones y/o vías locales y/o vías colectoras y/o vías arteriales y/o vías expresas y/o intercambio vial y/o pasos a desnivel y/o infraestructura vial y/o peatonal y/o habilitaciones urbanas y/o plazuelas y/o plazas y/o alamedas y/o espacios públicos urbanos y/o servicios de transitabilidad y/o urbanización y/o parques y/o infraestructura recreativa y/o esparcimiento y/o accesibilidad urbana y/o</i></p>	<p><b>M</b> = Monto facturado acumulado por el postor</p> <p>M &gt;= 1<sup>21</sup> veces el valor referencial: <b>55 puntos</b></p> <p>M &gt;= 0.5 veces el valor referencial y &lt; 1 veces el valor referencial: <b>30 puntos</b></p> <p>M &gt; 0.25 veces el valor referencial y &lt; 0.5 veces el valor referencial: <b>10 puntos</b></p>

<sup>19</sup> Hasta un máximo de 40 puntos, de conformidad con el numeral 5.2 del artículo 5 de la Ley N° 31728.

<sup>21</sup> El monto no puede ser mayor a una (1) vez el valor referencial. En ese sentido, si por ejemplo se opta por evaluar hasta una (1) vez el valor referencial, la metodología del factor de evaluación podría ser la siguiente:

M >= 1 vez el valor referencial	[...] puntos
M >= 0.5 veces el valor referencial y < 1 vez el valor referencial	[...] puntos
M > 0.25 veces el valor referencial y < 0.5 veces el valor referencial	[...] puntos

FACTORES DE EVALUACIÓN		PUNTAJE / METODOLOGÍA PARA SU ASIGNACIÓN																																		
<p>malecones urbanos.</p> <p>Siendo que el postor en su experiencia de obras similares, demostrara en una de las obras ejecutadas acreditadas en la propuesta, haber ejecutado al menos 15 actividades similares de las 16 actividades que se detallan; para lo cual los postores deberán indicar y/o señalar en su propuesta de forma clara las actividades mínimas solicitadas, caso contrario no se tomará como válido.</p> <table><tr><th>N°</th><th>DESCRIPCION</th></tr><tr><td>1</td><td>CARTEL DE OBRA.</td></tr><tr><td>2</td><td>CHARLA Y/O REUNION Y/O CAPACITACION EN SEGURIDAD Y SALUD.</td></tr><tr><td>3</td><td>EQUIPOS DE PROTECCION INDIVIDUAL.</td></tr><tr><td>4</td><td>ACONDICIONAMIENTO DE BOTADERO Y/O MANEJO DE RESIDUOS.</td></tr><tr><td>5</td><td>OBRAS PROVISIONALES.</td></tr><tr><td>6</td><td>LIMPIEZA DE TERRENO MANUAL (PICO LAMPA O CARRETILLA).</td></tr><tr><td>7</td><td>TRAZO, NIVEL Y REPLANTEO (CON TEODOLITO O NIVEL).</td></tr><tr><td>8</td><td>ELIMINACION DE MATERIAL EXCEDENTE</td></tr><tr><td>9</td><td>MOVIMIENTO DE TIERRAS</td></tr><tr><td>10</td><td>DEMOLICIÓN DE VEREDAS</td></tr><tr><td>11</td><td>LOSA DE RODADURA f 'c=210kg/cm2</td></tr><tr><td>12</td><td>ENCOFRADO Y DESENCOFRADO (LOSA DE RODADURA).</td></tr><tr><td>13</td><td>VEREDA DE MORTERO f 'c=175kg/cm2</td></tr><tr><td>14</td><td>ENCOFRADO Y DESENCOFRADO (VEREDAS).</td></tr><tr><td>15</td><td>MITIGACION DE POLVADERA DURANTE LA EJECUCION DE OBRA Y/O PROGRAMAS PREVENTIVOS EN LA CONSTRUCCION.</td></tr><tr><td>16</td><td>LIMPIEZA FINAL DE OBRA Y/O LIMPIEZA DE RESIDUOS Y/O MALEZAS Y/O CUALQUIER MATERIAL.</td></tr></table> <p><u>Acreditación:</u></p> <p>La experiencia del postor se acreditará con copia simple de: (i) contratos y sus respectivas actas de recepción de obra; (ii) contratos y sus respectivas resoluciones de liquidación; o (iii) contratos y sus respectivas constancias de prestación o cualquier otra documentación<sup>20</sup> de la cual se desprenda fehacientemente que la obra fue concluida, así como el monto total que implicó su ejecución; correspondientes a un máximo de veinte (20) contrataciones.</p> <p>En los casos que se acredite experiencia adquirida en consorcio, debe presentarse la promesa de consorcio o el contrato de consorcio del cual se desprenda fehacientemente el porcentaje de las obligaciones que se asumió en el contrato presentado; de lo contrario, no se computará la experiencia proveniente de dicho contrato.</p>		N°	DESCRIPCION	1	CARTEL DE OBRA.	2	CHARLA Y/O REUNION Y/O CAPACITACION EN SEGURIDAD Y SALUD.	3	EQUIPOS DE PROTECCION INDIVIDUAL.	4	ACONDICIONAMIENTO DE BOTADERO Y/O MANEJO DE RESIDUOS.	5	OBRAS PROVISIONALES.	6	LIMPIEZA DE TERRENO MANUAL (PICO LAMPA O CARRETILLA).	7	TRAZO, NIVEL Y REPLANTEO (CON TEODOLITO O NIVEL).	8	ELIMINACION DE MATERIAL EXCEDENTE	9	MOVIMIENTO DE TIERRAS	10	DEMOLICIÓN DE VEREDAS	11	LOSA DE RODADURA f 'c=210kg/cm2	12	ENCOFRADO Y DESENCOFRADO (LOSA DE RODADURA).	13	VEREDA DE MORTERO f 'c=175kg/cm2	14	ENCOFRADO Y DESENCOFRADO (VEREDAS).	15	MITIGACION DE POLVADERA DURANTE LA EJECUCION DE OBRA Y/O PROGRAMAS PREVENTIVOS EN LA CONSTRUCCION.	16	LIMPIEZA FINAL DE OBRA Y/O LIMPIEZA DE RESIDUOS Y/O MALEZAS Y/O CUALQUIER MATERIAL.	
N°	DESCRIPCION																																			
1	CARTEL DE OBRA.																																			
2	CHARLA Y/O REUNION Y/O CAPACITACION EN SEGURIDAD Y SALUD.																																			
3	EQUIPOS DE PROTECCION INDIVIDUAL.																																			
4	ACONDICIONAMIENTO DE BOTADERO Y/O MANEJO DE RESIDUOS.																																			
5	OBRAS PROVISIONALES.																																			
6	LIMPIEZA DE TERRENO MANUAL (PICO LAMPA O CARRETILLA).																																			
7	TRAZO, NIVEL Y REPLANTEO (CON TEODOLITO O NIVEL).																																			
8	ELIMINACION DE MATERIAL EXCEDENTE																																			
9	MOVIMIENTO DE TIERRAS																																			
10	DEMOLICIÓN DE VEREDAS																																			
11	LOSA DE RODADURA f 'c=210kg/cm2																																			
12	ENCOFRADO Y DESENCOFRADO (LOSA DE RODADURA).																																			
13	VEREDA DE MORTERO f 'c=175kg/cm2																																			
14	ENCOFRADO Y DESENCOFRADO (VEREDAS).																																			
15	MITIGACION DE POLVADERA DURANTE LA EJECUCION DE OBRA Y/O PROGRAMAS PREVENTIVOS EN LA CONSTRUCCION.																																			
16	LIMPIEZA FINAL DE OBRA Y/O LIMPIEZA DE RESIDUOS Y/O MALEZAS Y/O CUALQUIER MATERIAL.																																			

<sup>20</sup> De acuerdo con la **Opinión N° 185-2017/DTN** "cualquier otra documentación", se entiende como tal a todo documento emitido por la Entidad contratante con ocasión de la ejecución de la obra que cumpla con demostrar de manera indubitante aquello que se acredita, por ejemplo, mediante las resoluciones de liquidación de obra, las actas de recepción de conformidad, entre otros.

FACTORES DE EVALUACIÓN	PUNTAJE / METODOLOGÍA PARA SU ASIGNACIÓN
<p>Asimismo, cuando se presenten contratos derivados de procesos de selección convocados antes del 20.09.2012, la calificación se ceñirá al método descrito en la Directiva “Participación de Proveedores en Consorcio en las Contrataciones del Estado”, debiendo presumirse que el porcentaje de las obligaciones equivale al porcentaje de participación de la promesa de consorcio o del contrato de consorcio. En caso que en dichos documentos no se consigne el porcentaje de participación se presumirá que las obligaciones se ejecutaron en partes iguales.</p> <p>Si el titular de la experiencia no es el postor, consignar si dicha experiencia corresponde a la matriz en caso que el postor sea sucursal, o fue transmitida por reorganización societaria, debiendo acompañar la documentación sustentatoria correspondiente.</p> <p>Si el postor acredita experiencia de otra persona jurídica como consecuencia de una reorganización societaria, debe presentar adicionalmente el <b>Anexo N° 9</b>.</p> <p>Cuando los contratos presentados se encuentren expresados en moneda extranjera, debe indicarse el tipo de cambio venta publicado por la Superintendencia de Banca, Seguros y AFP correspondiente a la fecha de suscripción.</p> <p>Sin perjuicio de lo anterior, los postores deben llenar y presentar el <b>Anexo N° 10</b> referido a la experiencia del postor en la especialidad.</p> <div data-bbox="319 981 1091 1137"> <p><b>Importante</b></p> <p><i>En el caso de consorcios, la calificación de la experiencia se realiza conforme a la Directiva “Participación de Proveedores en Consorcio en las Contrataciones del Estado”.</i></p> </div>	

OTROS FACTORES DE EVALUACIÓN	5 puntos
<b>C. SOSTENIBILIDAD AMBIENTAL Y SOCIAL</b>	
<p><u>Evaluación:</u></p> <p>Se evaluará que el postor cuente con una (1) práctica de sostenibilidad ambiental o social</p> <p>En caso que el postor se presente en consorcio, cada uno de sus integrantes, debe acreditar alguna de las prácticas de sostenibilidad ambiental o social para obtener el puntaje.</p> <div data-bbox="300 1547 1002 1704"> <p><b>Importante para la Entidad</b></p> <p><i>En caso el comité de selección opte por incluir el factor de sostenibilidad ambiental y social, debe incluirse obligatoriamente todas las opciones de prácticas previstas para el factor.</i></p> </div>	<p><b>(Máximo 3 puntos)</b></p> <p>Acredita una (1) de las prácticas de sostenibilidad <b>3 puntos</b></p> <p>No acredita ninguna práctica en sostenibilidad <b>0 puntos</b></p>
<p><b>C.1 Práctica:</b></p> <p>Certificación del sistema de gestión de la seguridad y salud en el trabajo</p> <p><u>Acreditación:</u></p> <p>Copia simple del certificado que acredita que se ha implementado un sistema de gestión de seguridad y salud en el trabajo acorde con la norma OHSAS 18001:2007<sup>22</sup> o norma que la sustituya (ISO</p>	

<sup>22</sup> En marzo de 2018 se aprobó la norma ISO 45001:2018 que reemplaza la norma OHSAS 18001:2007. Cabe precisar que el periodo de migración durará tres años, por lo que el certificado en OHSAS 18001 tendrá vigencia hasta marzo de 2021.

OTROS FACTORES DE EVALUACIÓN	5 puntos
<p>45001:2018), o con la Norma Técnica Peruana equivalente (NTP-ISO 45001:2018), cuyo alcance o campo de aplicación considere: Ejecución de obras viales o de infraestructura vial<sup>23 24</sup></p> <p>El certificado debe haber sido emitido por un Organismo de Certificación acreditado para dicho sistema de gestión, ya sea ante el INACAL (antes INDECOPI) u otro organismo acreditador que cuente con reconocimiento internacional.<sup>25</sup></p> <p>El referido certificado debe corresponder a la sede, filial u oficina a cargo de la prestación<sup>26</sup>, y estar vigente<sup>27</sup> a la fecha de presentación de ofertas.</p>	
<p><b>C.2 Práctica:</b></p> <p>Certificación del sistema de gestión de la responsabilidad social</p> <p><u>Acreditación:</u></p> <p>Copia simple del certificado que acredita que se ha implementado un sistema de gestión de la responsabilidad social acorde con el estándar SA 8000:2014<sup>28</sup>.</p> <p>El certificado debe haber sido emitido por un Organismo de Certificación acreditado ante el “Social Accountability Accreditation Services” (SAAS).</p> <p>El referido certificado debe corresponder a la sede, filial u oficina a cargo de la prestación<sup>29</sup>, y estar vigente<sup>30</sup> a la fecha de presentación de ofertas.</p>	
<p><b>C.3 Práctica:</b></p> <p>Certificación del sistema de gestión ambiental.</p> <p><u>Acreditación:</u></p> <p>Copia simple del certificado que acredita que se ha implementado un sistema de gestión ambiental acorde con la norma ISO 14001:2015, o con la Norma Técnica Peruana equivalente (NTP-ISO 14001:2015), cuyo alcance o campo de aplicación considere: Ejecución de obras viales o de infraestructura vial<sup>31 32</sup>.</p>	

<sup>23</sup> Respecto de la definición del alcance o campo de aplicación del certificado, se podrían considerar certificados cuyos alcances involucren el objeto de contratación, tales como “ejecución o construcción de”: obras de edificación, obras civiles, obras viales o de infraestructura vial, obras de saneamiento, obras electromecánicas, obras energéticas, obras de suministro de energía, entre otros.

<sup>24</sup> El postor en su oferta podrá acompañar el certificado con documentación complementaria emitida por la misma Entidad certificadora para precisar el alcance de su certificación; la cual debe corresponder a la sede que efectuará la prestación.

<sup>25</sup> Sea firmante/signatario del Acuerdo de Reconocimiento Mutuo (MLA) del International Accreditation Forum-IAF (<http://www.iaf.nu>) o del InterAmerican Accreditation Cooperation-IAAC (<http://www.iaac.org.mx>) o del European co-operation for Accreditation-EA (<http://www.european-accreditation.org/>) o del Pacific Accreditation Cooperation-PAC (<http://www.apec-pac.org/>).

<sup>26</sup> En el certificado debe estar consignada la dirección exacta de la sede, filial u oficina a cargo de la prestación.

<sup>27</sup> Se refiere al periodo de vigencia que señala el certificado presentado.

<sup>28</sup> Entre las certificaciones voluntarias más difundidas mundialmente, referidas al desempeño social en aspectos de la responsabilidad social en los lugares de trabajo, se encuentra la correspondiente al estándar SA 8000, propuesto por la Social Accountability International (SAI). La certificación bajo este estándar refiere que una organización ha demostrado mediante una evaluación (Auditoría de Tercera Parte) que cumple con sus requisitos en los siguientes aspectos: Trabajo infantil, trabajo forzoso o bajo coacción, salud y seguridad, libertad de asociación y derecho a la negociación colectiva, discriminación, prácticas disciplinarias, horas de trabajo y remuneración.

<sup>29</sup> En el certificado debe estar consignada la dirección exacta de la sede, filial u oficina a cargo de la prestación.

<sup>30</sup> Se refiere al periodo de vigencia que señala el certificado presentado.

<sup>31</sup> Respecto de la definición del alcance o campo de aplicación del certificado, se podrían considerar certificados cuyos alcances involucren el objeto de contratación, tales como “ejecución o construcción de”: obras de edificación, obras civiles, obras viales o de infraestructura vial, obras de saneamiento, obras electromecánicas, obras energéticas, obras de suministro de energía, entre otros.

<sup>32</sup> El postor en su oferta podrá acompañar el certificado con documentación complementaria emitida por la misma Entidad certificadora para precisar el alcance de su certificación; la cual debe corresponder a la sede que efectuará la prestación.

OTROS FACTORES DE EVALUACIÓN	5 puntos
<p>El certificado debe haber sido emitido por un Organismo de Certificación acreditado para dicho sistema de gestión, ya sea ante el INACAL (antes INDECOPI) u otro organismo acreditador que cuente con reconocimiento internacional<sup>33</sup>.</p> <p>El referido certificado debe corresponder a la sede, filial u oficina a cargo de la prestación<sup>34</sup>, y estar vigente<sup>35</sup> a la fecha de presentación de ofertas.</p>	
<p><b>C.4 Práctica:</b></p> <p>Responsabilidad hídrica</p> <p><u>Acreditación:</u></p> <p>Copia simple del Certificado Azul emitido por la Autoridad Nacional del Agua que lo reconoce como empresa hídricamente responsable del “Programa Huella Hídrica” (<a href="http://www.ana.gob.pe/certificado_azul">http://www.ana.gob.pe/certificado_azul</a>).</p>	
<p><b>C.5 Práctica:</b></p> <p>Certificación del sistema de gestión de la energía</p> <p><u>Acreditación:</u></p> <p>Copia simple del certificado que acredita que se ha implementado un SGE acorde con la norma ISO 50001:2011<sup>36</sup> o ISO 50001:2018, o con la Norma Técnica Peruana equivalente (NTP ISO 50001:2012), cuyo alcance o campo de aplicación considere: Ejecución de obras viales o de infraestructura vial<sup>37 38</sup>.</p> <p>El certificado debe haber sido emitido por un Organismo de Certificación acreditado para dicho sistema de gestión, ya sea ante el INACAL (antes INDECOPI) u otro organismo acreditador que cuente con reconocimiento internacional.<sup>39</sup></p> <p>El referido certificado debe corresponder a la sede, filial u oficina a cargo de la prestación<sup>40</sup>, y estar vigente<sup>41</sup> a la fecha de presentación de ofertas.</p>	
<b>D. INTEGRIDAD EN LA CONTRATACIÓN PÚBLICA</b>	
<p><u>Evaluación:</u></p> <p>Se evaluará que el postor cuente con certificación del sistema de</p>	<p><b>(Máximo 2 puntos)</b></p> <p>Presenta Certificado ISO 37001</p>

<sup>33</sup> Sea firmante/signatario del Acuerdo de Reconocimiento Mutuo (MLA) del International Accreditation Forum-IAF (<http://www.iaf.nu>) o del InterAmerican Accreditation Cooperation-IAAC (<http://www.iaac.org.mx>) o del European co-operation for Accreditation-EA (<http://www.european-accreditation.org/>) o del Pacific Accreditation Cooperation-PAC (<http://www.apec-pac.org/>).

<sup>34</sup> En el certificado debe estar consignada la dirección exacta de la sede, filial u oficina a cargo de la prestación.

<sup>35</sup> Se refiere al periodo de vigencia que señala el certificado presentado.

<sup>36</sup> En agosto de 2018 se aprobó la norma ISO 50001:2018 que reemplaza a la norma ISO 50001:2011. Cabe precisar que el periodo de migración durará tres años, por lo que el certificado en ISO 50001:2011 tendrá vigencia hasta agosto de 2021.

<sup>37</sup> Respecto de la definición del alcance o campo de aplicación del certificado, se podrían considerar certificados cuyos alcances involucren el objeto de contratación, tales como “ejecución o construcción de”: obras de edificación, obras civiles, obras viales o de infraestructura vial, obras de saneamiento, obras electromecánicas, obras energéticas, obras de suministro de energía, entre otros.

<sup>38</sup> El postor en su oferta podrá acompañar el certificado con documentación complementaria emitida por la misma Entidad certificadora para precisar el alcance de su certificación; la cual debe corresponder a la sede que efectuará la prestación.

<sup>39</sup> Sea firmante/signatario del Acuerdo de Reconocimiento Mutuo (MLA) del International Accreditation Forum-IAF (<http://www.iaf.nu>) o del InterAmerican Accreditation Cooperation-IAAC (<http://www.iaac.org.mx>) o del European co-operation for Accreditation-EA (<http://www.european-accreditation.org/>) o del Pacific Accreditation Cooperation-PAC (<http://www.apec-pac.org/>).

<sup>40</sup> En el certificado debe estar consignada la dirección exacta de la sede, filial u oficina a cargo de la prestación.

<sup>41</sup> Se refiere al periodo de vigencia que señala el certificado presentado.



OTROS FACTORES DE EVALUACIÓN	5 puntos
<p>gestión antisoborno</p> <p><u>Acreditación:</u></p> <p>Copia simple del certificado que acredita que se ha implementado un sistema de gestión antisoborno acorde con la norma ISO 37001:2016 o con la Norma Técnica Peruana equivalente (NTP-ISO37001:2017).</p> <p>El certificado debe haber sido emitido por un Organismo de Certificación acreditado para dicho sistema de gestión, ya sea ante el INACAL (antes INDECOPI) u otro organismo acreditador que cuente con reconocimiento internacional.<sup>42</sup></p> <p>El referido certificado debe corresponder a la sede, filial u oficina a cargo de la prestación<sup>43</sup>, y estar vigente<sup>44</sup> a la fecha de presentación de ofertas.</p> <p>En caso que el postor se presente en consorcio, cada uno de sus integrantes, debe acreditar que cuenta con la certificación para obtener el puntaje.</p>	<p><b>2 puntos</b></p> <p>No presenta Certificado ISO 37001</p> <p><b>0 puntos</b></p>
<b>PUNTAJE TOTAL</b>	<b>100 puntos<sup>45</sup></b>

**Importante**

*Los factores de evaluación elaborados por el comité de selección deben ser objetivos y guardan vinculación, razonabilidad y proporcionalidad con el objeto de la contratación. Asimismo, estos no pueden calificar con puntaje el cumplimiento del Expediente Técnico ni los requisitos de calificación.*

<sup>42</sup> Sea firmante/signatario del Acuerdo de Reconocimiento Mutuo (MLA) del International Accreditation Forum-IAF (<http://www.iaf.nu>) o del InterAmerican Accreditation Cooperation-IAAC (<http://www.iaac.org.mx>) o del European co-operation for Accreditation-EA (<http://www.european-accreditation.org/>) o del Pacific Accreditation Cooperation-PAC (<http://www.apec-pac.org/>).

<sup>43</sup> En el certificado debe estar consignada la dirección exacta de la sede, filial u oficina a cargo de la prestación.

<sup>44</sup> Se refiere al periodo de vigencia que señala el certificado presentado.

<sup>45</sup> Es la suma de los puntajes de todos los factores de evaluación.



## CAPÍTULO V PROFORMA DEL CONTRATO

### Importante

- *Dependiendo del objeto del contrato, de resultar indispensable, puede incluirse cláusulas adicionales o la adecuación de las propuestas en el presente documento, las que en ningún caso pueden contemplar disposiciones contrarias a la normativa vigente ni a lo señalado en este capítulo.*
- *En el caso de contratación de obras por paquete, se debe suscribir un contrato por cada obra incluida en el paquete.*

Conste por el presente documento, la contratación de la ejecución de la obra [CONSIGNAR LA DENOMINACIÓN DE LA CONVOCATORIA], que celebra de una parte [CONSIGNAR EL NOMBRE DE LA ENTIDAD], en adelante LA ENTIDAD, con RUC N° [.....], con domicilio legal en [.....], representada por [.....], identificado con DNI N° [.....], y de otra parte [.....], con RUC N° [.....], con domicilio legal en [.....], inscrita en la Ficha N° [.....] Asiento N° [.....] del Registro de Personas Jurídicas de la ciudad de [.....], debidamente representado por su Representante Legal, [.....], con DNI N° [.....], según poder inscrito en la Ficha N° [.....], Asiento N° [.....] del Registro de Personas Jurídicas de la ciudad de [.....], a quien en adelante se le denominará EL CONTRATISTA en los términos y condiciones siguientes:

### **CLÁUSULA PRIMERA: ANTECEDENTES**

Con fecha [.....], el comité de selección adjudicó la buena pro de la **ADJUDICACIÓN SIMPLIFICADA N° [CONSIGNAR NOMENCLATURA DEL PROCEDIMIENTO DE SELECCIÓN]** para la contratación de la ejecución de la obra [CONSIGNAR LA DENOMINACIÓN DE LA CONVOCATORIA], a [INDICAR NOMBRE DEL GANADOR DE LA BUENA PRO], cuyos detalles e importe constan en los documentos integrantes del presente contrato.

### **CLÁUSULA SEGUNDA: OBJETO**

El presente contrato tiene por objeto [CONSIGNAR EL OBJETO DE LA CONTRATACIÓN].

### **CLÁUSULA TERCERA: MONTO CONTRACTUAL**

El monto total del presente contrato asciende a [CONSIGNAR MONEDA Y MONTO], que incluye todos los impuestos de Ley.

Este monto comprende el costo de la ejecución de la obra, todos los tributos, seguros, transporte, inspecciones, pruebas y, de ser el caso, los costos laborales conforme a la legislación vigente, así como cualquier otro concepto que pueda tener incidencia sobre la ejecución de la prestación materia del presente contrato.

### **CLÁUSULA CUARTA: DEL PAGO<sup>46</sup>**

LA ENTIDAD se obliga a pagar la contraprestación a EL CONTRATISTA en [INDICAR MONEDA], en periodos de valorización [CONSIGNAR MENSUALES U OTRO TIPO DE PERIODO], conforme a lo previsto en la sección específica de las bases. Asimismo, LA ENTIDAD o EL CONTRATISTA, según corresponda, se obligan a pagar el monto correspondiente al saldo de la liquidación del contrato de obra, en el plazo de [CONSIGNAR PLAZO EN DÍAS] días calendario, computados desde el día siguiente del consentimiento de la liquidación.

En caso de retraso en el pago de las valorizaciones, por razones imputables a LA ENTIDAD, EL CONTRATISTA tiene derecho al reconocimiento de los intereses legales efectivos, de conformidad con el artículo 39 de la Ley de Contrataciones del Estado y los artículos 1244, 1245 y

<sup>46</sup> En cada caso concreto, dependiendo de la naturaleza del contrato, podrá adicionarse la información que resulte pertinente a efectos de generar el pago.

1246 del Código Civil. Para tal efecto, se formulará una valorización de intereses y el pago se efectuará en las valorizaciones siguientes.

#### **CLÁUSULA QUINTA: DEL PLAZO DE LA EJECUCIÓN DE LA PRESTACIÓN**

El plazo de ejecución del presente contrato es de [.....] días calendario, el mismo que se computa desde el día siguiente de cumplidas las condiciones previstas en el artículo 176 del Reglamento.

#### **CLÁUSULA SEXTA: PARTES INTEGRANTES DEL CONTRATO**

El presente contrato está conformado por las bases integradas, la oferta ganadora, así como los documentos derivados del procedimiento de selección que establezcan obligaciones para las partes.

#### **CLÁUSULA SÉTIMA: GARANTÍAS**

EL CONTRATISTA entregó al perfeccionamiento del contrato la respectiva garantía incondicional, solidaria, irrevocable, y de realización automática en el país al solo requerimiento, a favor de LA ENTIDAD, por los conceptos, montos y vigencias siguientes:

- De fiel cumplimiento del contrato: [CONSIGNAR EL MONTO], a través de la [INDICAR EL TIPO DE GARANTÍA PRESENTADA] N° [INDICAR NÚMERO DEL DOCUMENTO] emitida por [SEÑALAR EMPRESA QUE LA EMITE]. Monto que es equivalente al diez por ciento (10%) del monto del contrato original, la misma que debe mantenerse vigente hasta el consentimiento de la liquidación final.

En el caso que corresponda, consignar lo siguiente:

- Garantía fiel cumplimiento por prestaciones accesorias: [CONSIGNAR EL MONTO], a través de la [INDICAR EL TIPO DE GARANTÍA PRESENTADA] N° [INDICAR NÚMERO DEL DOCUMENTO] emitida por [SEÑALAR EMPRESA QUE LA EMITE], la misma que debe mantenerse vigente hasta el cumplimiento total de las obligaciones garantizadas.

#### **CLÁUSULA OCTAVA: EJECUCIÓN DE GARANTÍAS POR FALTA DE RENOVACIÓN**

LA ENTIDAD puede solicitar la ejecución de las garantías cuando EL CONTRATISTA no las hubiere renovado antes de la fecha de su vencimiento, conforme a lo dispuesto en el literal a) del numeral 155.1 del artículo 155 del Reglamento de la Ley de Contrataciones del Estado.

#### **Importante para la Entidad**

##### **CLÁUSULA NOVENA: ADELANTO DIRECTO**

*“LA ENTIDAD otorgará [CONSIGNAR NÚMERO DE ADELANTOS A OTORGARSE] adelantos directos por el [CONSIGNAR PORCENTAJE QUE EN NINGÚN CASO EXCEDAN EN CONJUNTO EL 10% DEL MONTO DEL CONTRATO ORIGINAL] del monto del contrato original.*

*EL CONTRATISTA debe solicitar formalmente el [CONSIGNAR ADELANTO O PRIMER DESEMBOLSO DEL ADELANTO DIRECTO] dentro de los ocho (8) días siguientes a la suscripción del contrato, adjuntando a su solicitud la garantía por adelantos mediante carta fianza o póliza de caución y el comprobante de pago correspondiente. LA ENTIDAD debe entregar el monto solicitado dentro de los siete (7) días siguientes a la presentación de la solicitud de EL CONTRATISTA.*

*Asimismo, EL CONTRATISTA debe solicitar la entrega de los demás adelantos directos en [CONSIGNAR EL PLAZO Y OPORTUNIDAD PARA LA SOLICITUD]<sup>47</sup>. La entrega del o los adelantos se realizará en [CONSIGNAR PLAZO Y OPORTUNIDAD].<sup>48</sup>*

<sup>47</sup> Indicar el plazo y oportunidad conforme al expediente de contratación.

<sup>48</sup> Este párrafo solo deberá ser incluido cuando la Entidad prevea la entrega de más de un adelanto directo al contratista.

*Vencido el plazo para solicitar el adelanto no procederá la solicitud.*

- Si LA ENTIDAD considera necesario entregar adelantos para materiales e insumos a EL CONTRATISTA, deberá consignar la siguiente cláusula:

**CLÁUSULA DÉCIMA: ADELANTO PARA MATERIALES E INSUMOS**

*“LA ENTIDAD otorgará adelantos para materiales e insumos por el [CONSIGNAR PORCENTAJE<sup>49</sup>] del monto del contrato original, conforme al calendario de adquisición de materiales e insumos presentado por EL CONTRATISTA.*

*La entrega de los adelantos se realizará en un plazo de [CONSIGNAR PLAZO] días calendario previos a la fecha prevista en el calendario de adquisición de materiales e insumos para cada adquisición, con la finalidad que EL CONTRATISTA pueda disponer de los materiales e insumos en la oportunidad prevista en el calendario de avance de obra valorizado. Para tal efecto, EL CONTRATISTA debe solicitar la entrega del adelanto en un plazo de [CONSIGNAR PLAZO] días calendario anteriores al inicio del plazo antes mencionado, adjuntando a su solicitud la garantía por adelantos mediante carta fianza o póliza de caución y el comprobante de pago respectivo.*

*La primera solicitud de EL CONTRATISTA debe realizarse una vez iniciado el plazo de ejecución de la obra. No procede el otorgamiento del adelanto para materiales e insumos en los casos en que las solicitudes correspondientes sean realizadas con posterioridad a las fechas señaladas en el calendario de adquisición de materiales e insumos.*

**Importante para la Entidad**

- En caso la Entidad hubiese previsto la obligación de constituir un fideicomiso para la administración de los adelantos, se debe incluir la siguiente cláusula:

**CLÁUSULA .....: FIDEICOMISO DE ADELANTOS<sup>50</sup>**

*Para la administración de los adelantos destinados a la ejecución de la obra, se constituirá un fideicomiso conforme a lo establecido en los artículos 184 y 185 del Reglamento. El procedimiento para la solicitud y entrega de los adelantos se rige por lo dispuesto en dichos artículos.*

**ADELANTO DIRECTO**

*“La Entidad otorgará [CONSIGNAR NÚMERO DE ADELANTOS A OTORGARSE] adelantos directos por el [CONSIGNAR PORCENTAJE QUE EN NINGÚN CASO EXCEDAN EN CONJUNTO EL 10% DEL MONTO DEL CONTRATO ORIGINAL] del monto del contrato original.*

**ADELANTO PARA MATERIALES E INSUMOS**

*“La Entidad otorgará adelantos para materiales e insumos por el [CONSIGNAR PORCENTAJE<sup>51</sup>] del monto del contrato original, conforme al calendario de adquisición de materiales e insumos presentado por el contratista.*

**CLÁUSULA UNDÉCIMA: CONFORMIDAD DE LA OBRA**

<sup>49</sup> De conformidad con el numeral 180.2 del artículo 180 del Reglamento, los adelantos para materiales e insumos, no pueden superar el veinte por ciento (20%) del monto del contrato original, y en el caso de contratos bajo la modalidad de llave en mano, en los que se haya previsto el adelanto para equipamiento y mobiliario, no pueden superar en conjunto dicho porcentaje.

<sup>50</sup> Cabe precisar que, cuando la Entidad no haya incorporado en las bases la obligación de constituir un fideicomiso para la administración de los adelantos destinados a la ejecución de obra, las partes pueden acordar la incorporación de una cláusula en el contrato para la constitución del fideicomiso, de acuerdo a lo previsto en el numeral 184.9 del artículo 184 del Reglamento.

<sup>51</sup> De conformidad con el numeral 180.2 del artículo 180 del Reglamento, los adelantos para materiales e insumos, no pueden superar el veinte por ciento (20%) del monto del contrato original, y en el caso de contratos bajo la modalidad de llave en mano, en los que se haya previsto el adelanto para equipamiento y mobiliario, no pueden superar en conjunto dicho porcentaje.

La conformidad de la obra será dada con la suscripción del Acta de Recepción de Obra.

### **CLÁUSULA DUODÉCIMA: DECLARACIÓN JURADA DEL CONTRATISTA**

EL CONTRATISTA declara bajo juramento que se compromete a cumplir las obligaciones derivadas del presente contrato, bajo sanción de quedar inhabilitado para contratar con el Estado en caso de incumplimiento.

### **CLÁUSULA DÉCIMA TERCERA: ASIGNACIÓN DE RIESGOS DEL CONTRATO DE OBRA**

Anexo N° 01								
Formato para identificar, analizar y dar respuesta a riesgos								
1	NÚMERO Y FECHA DEL DOCUMENTO		Número	1				
			Fecha	15/07/2023				
2	DATOS GENERALES DEL PROYECTO		Nombre del Proyecto	MEJORAMIENTO DE LA CALLE PERCY ROJAS (ENTRE CALLE 10 Y CALLE 7), EN LA LOCALIDAD DE VILLA TROMPETEROS DEL DISTRITO DE TROMPETEROS - PROVINCIA DE LORETO - DEPARTAMENTO DE LORETO				
			Ubicación Geográfica	LOCALIDAD DE VILLA TROMPETEROS DEL DISTRITO DE TROMPETEROS - PROVINCIA DE LORETO - DEPARTAMENTO DE LORETO				
3	IDENTIFICACIÓN DE RIESGOS							
	3.1	CÓDIGO DE RIESGO	R01					
	3.2	DESCRIPCIÓN DEL RIESGO	RIESGO EN EL DISEÑO DEL EXPEDIENTE TÉCNICO					
	3.3	CAUSA(S) GENERADORA(S)	Causa N° 1	INADECUADA RECOLECCIÓN DE DATOS DE CAMPO				
			Causa N° 2	DISEÑO, METRADOS, COSTOS Y PRESUPUESTO MAL PLANTEADOS				
Causa N° 3			ERRORES EN LOS CÁLCULOS ESTRUCTURALES DE LA INFRAESTRUCTURA PROYECTADA					
4	ANÁLISIS CUALITATIVO DE RIESGOS							
	4.1	PROBABILIDAD DE OCURRENCIA			4.2	IMPACTO EN LA EJECUCIÓN DE LA OBRA		
		Muy baja	0.10	X		Muy bajo	0.05	
		Baja	0.30			Bajo	0.10	
		Moderada	0.50			Moderado	0.20	
		Alta	0.70			Alto	0.40	
		Muy alta	0.90			Muy alto	0.80	X
		Muy baja		0.100		Muy alto		0.800
	4.3	PRIORIZACIÓN DEL RIESGO						
		Puntuación del Riesgo =Probabilidad x Impacto	0.080	Prioridad del Riesgo	Prioridad Moderada			
5	RESPUESTA A LOS RIESGOS							

	5.1	ESTRATEGIA	Mitigar Riesgo		Evitar Riesgo	
			Aceptar Riesgo		Transferir Riesgo	X
	5.2	DISPARADOR DE RIESGO	Deficiencias del estudio del proyecto - Expediente Técnico, elaborados por el CONSULTOR del proyecto			
	5.3	ACCIONES PARA DAR RESPUESTA AL RIESGO	Se transfiere la problemática al CONSULTOR que elaboró el estudio, quien es responsable de las deficiencias del mismo.			

Anexo N° 01								
Formato para identificar, analizar y dar respuesta a riesgos								
1	NÚMERO Y FECHA DEL DOCUMENTO		Número	2				
			Fecha	15/07/2023				
2	DATOS GENERALES DEL PROYECTO		Nombre del Proyecto	MEJORAMIENTO DE LA CALLE PERCY ROJAS (ENTRE CALLE 10 Y CALLE 7), EN LA LOCALIDAD DE VILLA TROMPETEROS DEL DISTRITO DE TROMPETEROS - PROVINCIA DE LORETO - DEPARTAMENTO DE LORETO				
			Ubicación Geográfica	LOCALIDAD DE VILLA TROMPETEROS DEL DISTRITO DE TROMPETEROS - PROVINCIA DE LORETO - DEPARTAMENTO DE LORETO				
3	IDENTIFICACIÓN DE RIESGOS							
	3.1	CÓDIGO DE RIESGO	R02					
	3.2	DESCRIPCIÓN DEL RIESGO	INCUMPLIMIENTO DE NORMATIVA AMBIENTAL					
	3.3	CAUSA(S) GENERADORA(S)	Causa N° 1	INCUMPLIMIENTO DE NORMATIVA				
Causa N° 2			INCUMPLIMIENTO DE LOS INSTRUMENTOS DE GESTIÓN AMBIENTAL.					
Causa N° 3								
4	ANÁLISIS CUALITATIVO DE RIESGOS							
	4.1	PROBABILIDAD DE OCURRENCIA			4.2	IMPACTO EN LA EJECUCIÓN DE LA OBRA		
		Muy baja	0.10			Muy bajo	0.05	
		Baja	0.30	X		Bajo	0.10	
		Moderada	0.50			Moderado	0.20	
		Alta	0.70			Alto	0.40	X
		Muy alta	0.90			Muy alto	0.80	
		Baja		0.300		Alto		0.400
		4.3 PRIORIZACIÓN DEL RIESGO						
		Puntuación del Riesgo = Probabilidad x	0.120	Prioridad del Riesgo	Prioridad Moderada			

		Impacto			
5	<b>RESPUESTA A LOS RIESGOS</b>				
	5.1	ESTRATEGIA	Mitigar Riesgo	X	Evitar Riesgo
			Aceptar Riesgo		Transferir Riesgo
	5.2	DISPARADOR DE RIESGO	Deficiencias de los estudios ambientales, elaborados por el CONSULTOR del proyecto..		
	5.3	ACCIONES PARA DAR RESPUESTA AL RIESGO	Se transfiere la problemática al CONSULTOR que elaboró el estudio, quien es responsable de las deficiencias del mismo.		

**Anexo N° 01****Formato para identificar, analizar y dar respuesta a riesgos**

1	NÚMERO Y FECHA DEL DOCUMENTO		Número	3		
			Fecha	15/07/2023		
2	DATOS GENERALES DEL PROYECTO		Nombre del Proyecto	MEJORAMIENTO DE LA CALLE PERCY ROJAS (ENTRE CALLE 10 Y CALLE 7), EN LA LOCALIDAD DE VILLA TROMPETEROS DEL DISTRITO DE TROMPETEROS - PROVINCIA DE LORETO - DEPARTAMENTO DE LORETO		
			Ubicación Geográfica	LOCALIDAD DE VILLA TROMPETEROS DEL DISTRITO DE TROMPETEROS - PROVINCIA DE LORETO - DEPARTAMENTO DE LORETO		
3	<b>IDENTIFICACIÓN DE RIESGOS</b>					
	3.1	CÓDIGO DE RIESGO	R03			
	3.2	DESCRIPCIÓN DEL RIESGO	RIESGO AMBIENTAL OCASIONADOS POR LOS TRABAJADORES			
	3.3	CAUSA(S) GENERADORA(S)	Causa N° 1	NO ACONDICIONAMIENTO DE BOTADEROS.		
			Causa N° 2	CONTAMINACIÓN DE RIOS POR EL MANEJO INADECUADO DE SUSTANCIAS PELIGROSAS, ADITIVOS ENTRE OTROS.		
			Causa N° 3	CONTAMINACIÓN DEL SUELO		
4	<b>ANÁLISIS CUALITATIVO DE RIESGOS</b>					
	4.1	PROBABILIDAD DE OCURRENCIA		4.2	IMPACTO EN LA EJECUCIÓN DE LA OBRA	
		Muy baja	0.10		Muy bajo	0.05
		Baja	0.30		Bajo	0.10
		Moderada	0.50		Moderado	0.20
		Alta	0.70		Alto	0.40
		Muy alta	0.90		Muy alto	0.80
		Moderada	0.500		Moderado	0.200
	4.3	PRIORIZACIÓN DEL RIESGO				

		Puntuación del Riesgo =Probabilidad x Impacto	0.100	Prioridad del Riesgo	Prioridad Moderada	
5	<b>RESPUESTA A LOS RIESGOS</b>					
5.1	<b>ESTRATEGIA</b>		Mitigar Riesgo	X	Evitar Riesgo	
			Aceptar Riesgo		Transferir Riesgo	
5.2	<b>DISPARADOR DE RIESGO</b>		Presencia de aguas grises, desmontes, sustancias tóxicas.			
5.3	<b>ACCIONES PARA DAR RESPUESTA AL RIESGO</b>		Capacitación al personal en manejo de residuos peligrosos y no peligrosos Utilización de equipos de protección personal según la situación donde se encuentren. Acondicionamiento de botaderos. Manejo adecuado de las sustancias peligrosas			
<b>Anexo N° 01</b> <b>Formato para identificar, analizar y dar respuesta a riesgos</b>						
1	<b>NÚMERO Y FECHA DEL DOCUMENTO</b>		Número	4		
			Fecha	15/07/2023		
2	<b>DATOS GENERALES DEL PROYECTO</b>		Nombre del Proyecto	MEJORAMIENTO DE LA CALLE PERCY ROJAS (ENTRE CALLE 10 Y CALLE 7), EN LA LOCALIDAD DE VILLA TROMPETEROS DEL DISTRITO DE TROMPETEROS - PROVINCIA DE LORETO - DEPARTAMENTO DE LORETO		
			Ubicación Geográfica	LOCALIDAD DE VILLA TROMPETEROS DEL DISTRITO DE TROMPETEROS - PROVINCIA DE LORETO - DEPARTAMENTO DE LORETO		
3	<b>IDENTIFICACIÓN DE RIESGOS</b>					
3.1	<b>CÓDIGO DE RIESGO</b>		R04			
3.2	<b>DESCRIPCIÓN DEL RIESGO</b>		PRESENCIA DE ENFERMEDADES EN LOS TRABAJADORES			
3.3	<b>CAUSA(S) GENERADORA(S)</b>		Causa N° 1	FALTA DE CAPACITACIÓN Y CONCIENTIZACIÓN A LOS TRABAJADORES EN LIMPIEZA PERSONAL		
			Causa N° 2	EQUIPO DE PROTECCIÓN INADECUADO, EXPOSICIÓN DE LOS TRABAJADORES A ENFERMEDADES TROPICALES		
			Causa N° 3	NO CONTAR CON UN PLAN DE VACUNACIÓN DE TRABAJADORES		
4	<b>ANÁLISIS CUALITATIVO DE RIESGOS</b>					
4.1	<b>PROBABILIDAD DE OCURRENCIA</b>			4.2	<b>IMPACTO EN LA EJECUCIÓN DE LA OBRA</b>	
	Muy baja	0.10			Muy bajo	0.05
	Baja	0.30	X		Bajo	0.10
	Moderada	0.50			Moderado	0.20
	Alta	0.70			Alto	0.40
	Muy alta	0.90			Muy alto	0.80
						X



		Baja	0.300		Moderado	0.200
4.3	PRIORIZACIÓN DEL RIESGO					
		Puntuación del Riesgo =Probabilidad x Impacto	0.060		Prioridad del Riesgo	Prioridad Moderada
5	RESPUESTA A LOS RIESGOS					
5.1	ESTRATEGIA		Mitigar Riesgo		Evitar Riesgo	X
			Aceptar Riesgo		Transferir Riesgo	
5.2	DISPARADOR DE RIESGO		Posible brote de enfermedades tropicales como dengue, malaria, chikungunya o mordedura de serpiente o COVID-19.			
5.3	ACCIONES PARA DAR RESPUESTA AL RIESGO		Adelantar campañas educativas de prevención de enfermedades infecto-contagiosas, así como el de consumir agua o alimentos en mal estado y por envenenamiento por mordedura de serpiente en zona tropical. Revisión periódica de los trabajadores vinculados al proyecto. Jornada de vacunación para prevenir el dengue, la malaria, la chikungunya			
Anexo N° 01						
Formato para identificar, analizar y dar respuesta a riesgos						
1	NÚMERO Y FECHA DEL DOCUMENTO		Número	5		
			Fecha	15/07/2023		
2	DATOS GENERALES DEL PROYECTO		Nombre del Proyecto	MEJORAMIENTO DE LA CALLE PERCY ROJAS (ENTRE CALLE 10 Y CALLE 7), EN LA LOCALIDAD DE VILLA TROMPETEROS DEL DISTRITO DE TROMPETEROS - PROVINCIA DE LORETO - DEPARTAMENTO DE LORETO		
			Ubicación Geográfica	LOCALIDAD DE VILLA TROMPETEROS DEL DISTRITO DE TROMPETEROS - PROVINCIA DE LORETO - DEPARTAMENTO DE LORETO		
3	IDENTIFICACIÓN DE RIESGOS					
3.1	CÓDIGO DE RIESGO		R05			
3.2	DESCRIPCIÓN DEL RIESGO		ACCIDENTES EN EL TRABAJO			
3.3	CAUSA(S) GENERADORA(S)		Causa N° 1	EQUIPOS DE PROTECCIÓN PERSONAL EN MAL ESTADO		
			Causa N° 2	FALTA DE CAPACITACIÓN		
			Causa N° 3	CONDICIONES INSEGURAS , FALTA DE SEÑALES PREVENTIVAS		
4	ANÁLISIS CUALITATIVO DE RIESGOS					
4.1	PROBABILIDAD DE OCURRENCIA			4.2	IMPACTO EN LA EJECUCIÓN DE LA OBRA	
	Muy baja	0.10		Muy bajo	0.05	
	Baja	0.30		Bajo	0.10	
	Moderada	0.50	X	Moderado	0.20	X



		Alta	0.70			Alto	0.40	
		Muy alta	0.90			Muy alto	0.80	
		Moderada		0.500		Moderado		0.200
	4.3	PRIORIZACIÓN DEL RIESGO						
		Puntuación del Riesgo =Probabilidad x Impacto		0.100	Prioridad del Riesgo		Prioridad Moderada	
5	RESPUESTA A LOS RIESGOS							
	5.1	ESTRATEGIA		Mitigar Riesgo		Evitar Riesgo	X	
				Aceptar Riesgo		Transferir Riesgo		
	5.2	DISPARADOR DE RIESGO		Posibles accidentes al personal de obra por trabajo en condiciones inseguras y actos inseguros				
	5.3	ACCIONES PARA DAR RESPUESTA AL RIESGO		Investigación de accidentes Retroalimentación a los trabajadores en el accidente sucedido. Parada de todas las actividades Comunicación constante y fluida entre la entidad contratante, la SUPERVISIÓN, el CONTRATISTA, los trabajadores y la población de la zona.				
Anexo N° 01								
Formato para identificar, analizar y dar respuesta a riesgos								
1	NÚMERO Y FECHA DEL DOCUMENTO		Número	6				
			Fecha	15/07/2023				
2	DATOS GENERALES DEL PROYECTO		Nombre del Proyecto	MEJORAMIENTO DE LA CALLE PERCY ROJAS (ENTRE CALLE 10 Y CALLE 7), EN LA LOCALIDAD DE VILLA TROMPETEROS DEL DISTRITO DE TROMPETEROS - PROVINCIA DE LORETO - DEPARTAMENTO DE LORETO				
			Ubicación Geográfica	LOCALIDAD DE VILLA TROMPETEROS DEL DISTRITO DE TROMPETEROS - PROVINCIA DE LORETO - DEPARTAMENTO DE LORETO				
3	IDENTIFICACIÓN DE RIESGOS							
	3.1	CÓDIGO DE RIESGO		R06				
	3.2	DESCRIPCIÓN DEL RIESGO		RIESGO SOCIAL				
	3.3	CAUSA(S) GENERADORA(S)		Causa N° 1	EMISIÓN DE POLVO QUE PUEDA AFECTAR A LOS POBLADORES			
				Causa N° 2	EMISIÓN DE RUIDO QUE PUEDA AFECTAR A LOS POBLADORES			
				Causa N° 3				
4	ANÁLISIS CUALITATIVO DE RIESGOS							
	4.1	PROBABILIDAD DE OCURRENCIA			4.2	IMPACTO EN LA EJECUCIÓN DE LA OBRA		
		Muy baja	0.10		Muy bajo	0.05		
		Baja	0.30		Bajo	0.10		

		Moderada	0.50	X		Moderado	0.20	X									
		Alta	0.70			Alto	0.40										
		Muy alta	0.90			Muy alto	0.80										
		<b>Moderada</b>		<b>0.500</b>		<b>Moderado</b>		<b>0.200</b>									
	4.3	<b>PRIORIZACIÓN DEL RIESGO</b>															
		Puntuación del Riesgo =Probabilidad x Impacto		<b>0.100</b>	Prioridad del Riesgo	<b>Prioridad Moderada</b>											
5	<b>RESPUESTA A LOS RIESGOS</b>																
	5.1	<b>ESTRATEGIA</b>		Mitigar Riesgo		Evitar Riesgo	X										
				Aceptar Riesgo		Transferir Riesgo											
	5.2	<b>DISPARADOR DE RIESGO</b>		Impedimento de ejecución del proyecto													
	5.3	<b>ACCIONES PARA DAR RESPUESTA AL RIESGO</b>		Adecuada estrategia de comunicación entre el contratista y los pobladores Instalación de manta para cercar el perímetro de la obra.													
<b>Anexo N° 01</b>																	
<b>Formato para identificar, analizar y dar respuesta a riesgos</b>																	
1	<b>NÚMERO Y FECHA DEL DOCUMENTO</b>		Número		7												
			Fecha		15/07/2023												
2	<b>DATOS GENERALES DEL PROYECTO</b>		Nombre del Proyecto		MEJORAMIENTO DE LA CALLE PERCY ROJAS (ENTRE CALLE 10 Y CALLE 7), EN LA LOCALIDAD DE VILLA TROMPETEROS DEL DISTRITO DE TROMPETEROS - PROVINCIA DE LORETO - DEPARTAMENTO DE LORETO												
			Ubicación Geográfica		LOCALIDAD DE VILLA TROMPETEROS DEL DISTRITO DE TROMPETEROS - PROVINCIA DE LORETO - DEPARTAMENTO DE LORETO												
3	<b>IDENTIFICACIÓN DE RIESGOS</b>																
	3.1	<b>CÓDIGO DE RIESGO</b>		<b>R07</b>													
	3.2	<b>DESCRIPCIÓN DEL RIESGO</b>		<b>INCUMPLIMIENTO DE NORMATIVA DE SEGURIDAD Y SALUD EN EL TRABAJO</b>													
	3.3	<b>CAUSA(S) GENERADORA(S)</b>		Causa N° 1	NO CONTAR CON UN PLAN DE SEGURIDAD Y SALUD EN EL TRABAJO												
				Causa N° 2	NO TENER PROFESIONALES ESPECIALIZADOS EN SEGURIDAD Y SALUD EN EL TRABAJO												
				Causa N° 3													
4	<b>ANÁLISIS CUALITATIVO DE RIESGOS</b>																
	4.1	<b>PROBABILIDAD DE OCURRENCIA</b>			4.2	<b>IMPACTO EN LA EJECUCIÓN DE LA OBRA</b>											
		Muy baja	0.10			Muy bajo	0.05										
		Baja	0.30			Bajo	0.10										

		Moderada	0.50	X		Moderado	0.20	X									
		Alta	0.70			Alto	0.40										
		Muy alta	0.90			Muy alto	0.80										
		<b>Moderada</b>		<b>0.500</b>		<b>Moderado</b>		<b>0.200</b>									
	4.3	<b>PRIORIZACIÓN DEL RIESGO</b>															
		Puntuación del Riesgo = Probabilidad x Impacto		<b>0.100</b>		Prioridad del Riesgo		<b>Prioridad Moderada</b>									
5	<b>RESPUESTA A LOS RIESGOS</b>																
	5.1	<b>ESTRATEGIA</b>		Mitigar Riesgo		Evitar Riesgo	X										
				Aceptar Riesgo		Transferir Riesgo											
	5.2	<b>DISPARADOR DE RIESGO</b>		Cualquier incumplimiento de la normativa de seguridad y salud en el trabajo.													
	5.3	<b>ACCIONES PARA DAR RESPUESTA AL RIESGO</b>		Contar con un equipo especialista en Seguridad y Salud en el trabajo Implementación de un Plan de Seguridad y Salud en el Trabajo.													
<b>Anexo N° 01</b>																	
<b>Formato para identificar, analizar y dar respuesta a riesgos</b>																	
1	<b>NÚMERO Y FECHA DEL DOCUMENTO</b>		Número		8												
			Fecha		15/07/2023												
2	<b>DATOS GENERALES DEL PROYECTO</b>		Nombre del Proyecto		MEJORAMIENTO DE LA CALLE PERCY ROJAS (ENTRE CALLE 10 Y CALLE 7), EN LA LOCALIDAD DE VILLA TROMPETEROS DEL DISTRITO DE TROMPETEROS - PROVINCIA DE LORETO - DEPARTAMENTO DE LORETO												
			Ubicación Geográfica		LOCALIDAD DE VILLA TROMPETEROS DEL DISTRITO DE TROMPETEROS - PROVINCIA DE LORETO - DEPARTAMENTO DE LORETO												
3	<b>IDENTIFICACIÓN DE RIESGOS</b>																
	3.1	<b>CÓDIGO DE RIESGO</b>		<b>R08</b>													
	3.2	<b>DESCRIPCIÓN DEL RIESGO</b>		<b>RIESGO ARQUEOLÓGICO</b>													
	3.3	<b>CAUSA(S) GENERADORA(S)</b>		Causa N° 1	NO CONTAR CON UN CERTIFICADO DE INEXISTENCIA DE RESTOS ARQUEOLÓGICOS												
				Causa N° 2	HALLAZGOS DE RESTOS ARQUEOLÓGICOS DEBIDO A EXCAVACIONES												
				Causa N° 3													
4	<b>ANÁLISIS CUALITATIVO DE RIESGOS</b>																
	4.1	<b>PROBABILIDAD DE OCURRENCIA</b>			4.2	<b>IMPACTO EN LA EJECUCIÓN DE LA OBRA</b>											
		Muy baja	0.10			Muy bajo	0.05										
		Baja	0.30	X		Bajo	0.10										

		Moderada	0.50			Moderado	0.20	
		Alta	0.70			Alto	0.40	X
		Muy alta	0.90			Muy alto	0.80	
		Baja		0.300		Alto		0.400
	4.3	PRIORIZACIÓN DEL RIESGO						
		Puntuación del Riesgo =Probabilidad x Impacto		0.120		Prioridad del Riesgo	Prioridad Moderada	
5	RESPUESTA A LOS RIESGOS							
	5.1	ESTRATEGIA		Mitigar Riesgo	X	Evitar Riesgo		
				Aceptar Riesgo		Transferir Riesgo		
	5.2	DISPARADOR DE RIESGO		Hallazgos de restos arqueológicos.				
	5.3	ACCIONES PARA DAR RESPUESTA AL RIESGO		Implementar el Plan de Monitoreo Arqueológico Rescate de los restos arqueológicos conforme a los procedimientos del ministerio de cultura				
Anexo N° 01								
Formato para identificar, analizar y dar respuesta a riesgos								
1	NÚMERO Y FECHA DEL DOCUMENTO		Número	9				
			Fecha	15/07/2023				
2	DATOS GENERALES DEL PROYECTO		Nombre del Proyecto	MEJORAMIENTO DE LA CALLE PERCY ROJAS (ENTRE CALLE 10 Y CALLE 7), EN LA LOCALIDAD DE VILLA TROMPETEROS DEL DISTRITO DE TROMPETEROS - PROVINCIA DE LORETO - DEPARTAMENTO DE LORETO				
			Ubicación Geográfica	LOCALIDAD DE VILLA TROMPETEROS DEL DISTRITO DE TROMPETEROS - PROVINCIA DE LORETO - DEPARTAMENTO DE LORETO				
3	IDENTIFICACIÓN DE RIESGOS							
	3.1	CÓDIGO DE RIESGO		R09				
	3.2	DESCRIPCIÓN DEL RIESGO		INCUMPLIMIENTO DE CRONOGRAMA DEL PROYECTO				
	3.3	CAUSA(S) GENERADORA(S)		Causa N° 1	LLUVIAS INTENSAS EN LA ZONA DE TRABAJO			
				Causa N° 2	RETRASO EN LA COMPRA DE MATERIALES			
				Causa N° 3	BLOQUEO DE ACCESOS			
4	ANÁLISIS CUALITATIVO DE RIESGOS							
	4.1	PROBABILIDAD DE OCURRENCIA			4.2	IMPACTO EN LA EJECUCIÓN DE LA OBRA		
		Muy baja	0.10		Muy bajo	0.05		
		Baja	0.30		Bajo	0.10		

		Moderada	0.50			Moderado	0.20	X
		Alta	0.70	X		Alto	0.40	
		Muy alta	0.90			Muy alto	0.80	
		Alta		0.700		Moderado		0.200
4.3	PRIORIZACIÓN DEL RIESGO							
	Puntuación del Riesgo = Probabilidad x Impacto		0.140	Prioridad del Riesgo		Prioridad Moderada		
5	RESPUESTA A LOS RIESGOS							
5.1	ESTRATEGIA		Mitigar Riesgo	X	Evitar Riesgo			
			Aceptar Riesgo		Transferir Riesgo			
5.2	DISPARADOR DE RIESGO		Incumplimiento de metas a lo largo del proyecto					
5.3	ACCIONES PARA DAR RESPUESTA AL RIESGO		Elaboración de un cronograma acelerado de obra Aumento de personal en la obra					
Anexo N° 01								
Formato para identificar, analizar y dar respuesta a riesgos								
1	NÚMERO Y FECHA DEL DOCUMENTO		Número	10				
			Fecha	15/07/2023				
2	DATOS GENERALES DEL PROYECTO		Nombre del Proyecto	MEJORAMIENTO DE LA CALLE PERCY ROJAS (ENTRE CALLE 10 Y CALLE 7), EN LA LOCALIDAD DE VILLA TROMPETEROS DEL DISTRITO DE TROMPETEROS - PROVINCIA DE LORETO - DEPARTAMENTO DE LORETO				
			Ubicación Geográfica	LOCALIDAD DE VILLA TROMPETEROS DEL DISTRITO DE TROMPETEROS - PROVINCIA DE LORETO - DEPARTAMENTO DE LORETO				
3	IDENTIFICACIÓN DE RIESGOS							
3.1	CÓDIGO DE RIESGO		R10					
3.2	DESCRIPCIÓN DEL RIESGO		RIESGO DE SUCESOS NATURALES FORTUITOS, INUNDACIONES, DESBORDE DE RÍOS, ABLANDAMIENTO DEL TERRENO EN LA ZONA DE TRABAJO					
3.3	CAUSA(S) GENERADORA(S)		Causa N° 1	CONDICIONES CLIMÁTICAS ADVERSAS DONDE SE EJECUTARÁ EL PROYECTO				
			Causa N° 2	CARACTERÍSTICAS Y CONDICIONES DE SUELO INADECUADAS, DONDE SE EJECUTARÁ EL PROYECTO.				
			Causa N° 3					
4	ANÁLISIS CUALITATIVO DE RIESGOS							
4.1	PROBABILIDAD DE OCURRENCIA				4.2	IMPACTO EN LA EJECUCIÓN DE LA OBRA		
	Muy baja	0.10			Muy bajo	0.05		
	Baja	0.30			Bajo	0.10		

		Moderada	0.50	X		Moderado	0.20										
		Alta	0.70			Alto	0.40	X									
		Muy alta	0.90			Muy alto	0.80										
		<b>Moderada</b>		<b>0.500</b>		<b>Alto</b>		<b>0.400</b>									
	4.3	<b>PRIORIZACIÓN DEL RIESGO</b>															
		Puntuación del Riesgo =Probabilidad x Impacto		<b>0.200</b>	Prioridad del Riesgo	<b>Alta Prioridad</b>											
5	<b>RESPUESTA A LOS RIESGOS</b>																
	5.1	<b>ESTRATEGIA</b>		Mitigar Riesgo	X	Evitar Riesgo											
				Aceptar Riesgo		Transferir Riesgo											
	5.2	<b>DISPARADOR DE RIESGO</b>		Presencia de precipitaciones pluviales en la zona de trabajo.													
	5.3	<b>ACCIONES PARA DAR RESPUESTA AL RIESGO</b>		Iniciar la obra en el periodo de mayo a agosto (meses del año en donde existe poca presencia de lluvias y con baja intensidad). Reforzar y acelerar trabajos críticos principalmente de cimentaciones y pavimentos. Colocación de costales con arena al borde de excavaciones. Construcción de cunetas naturales e instalación de tuberías PVC para evacuación de agua pluviales.													
<b>Anexo N° 01</b>																	
<b>Formato para identificar, analizar y dar respuesta a riesgos</b>																	
1	<b>NÚMERO Y FECHA DEL DOCUMENTO</b>		Número	11													
			Fecha	15/07/2023													
2	<b>DATOS GENERALES DEL PROYECTO</b>		Nombre del Proyecto	MEJORAMIENTO DE LA CALLE PERCY ROJAS (ENTRE CALLE 10 Y CALLE 7), EN LA LOCALIDAD DE VILLA TROMPETEROS DEL DISTRITO DE TROMPETEROS - PROVINCIA DE LORETO - DEPARTAMENTO DE LORETO													
			Ubicación Geográfica	LOCALIDAD DE VILLA TROMPETEROS DEL DISTRITO DE TROMPETEROS - PROVINCIA DE LORETO - DEPARTAMENTO DE LORETO													
3	<b>IDENTIFICACIÓN DE RIESGOS</b>																
	3.1	<b>CÓDIGO DE RIESGO</b>		<b>R11</b>													
	3.2	<b>DESCRIPCIÓN DEL RIESGO</b>		<b>HUELGA DE TRABAJADORES</b>													
	3.3	<b>CAUSA(S) GENERADORA(S)</b>		Causa N° 1	INCUMPLIMIENTO CON EL PAGO AL PERSONAL EN LAS FECHAS PROGRAMADAS												
				Causa N° 2	ABUSO LABORAL PARA EL PERSONAL OBRERO												
				Causa N° 3	INCUMPLIMIENTO DEL CONTRATISTA RESPECTO A LA ENTREGA DE EPP BÁSICOS												
4	<b>ANÁLISIS CUALITATIVO DE RIESGOS</b>																
	4.1	<b>PROBABILIDAD DE OCURRENCIA</b>			4.2	<b>IMPACTO EN LA EJECUCIÓN DE LA OBRA</b>											

		Muy baja	0.10			Muy bajo	0.05										
		Baja	0.30			Bajo	0.10										
		Moderada	0.50	X		Moderado	0.20	X									
		Alta	0.70			Alto	0.40										
		Muy alta	0.90			Muy alto	0.80										
		Moderada		0.500		Moderado		0.200									
	4.3	PRIORIZACIÓN DEL RIESGO															
		Puntuación del Riesgo =Probabilidad x Impacto		0.100		Prioridad del Riesgo	Prioridad Moderada										
5	RESPUESTA A LOS RIESGOS																
	5.1	ESTRATEGIA		Mitigar Riesgo		Evitar Riesgo	X										
				Aceptar Riesgo		Transferir Riesgo											
	5.2	DISPARADOR DE RIESGO		Retraso de la obra por protesta de los trabajadores por conflictos laborales y sociales con la empresa contratista.													
	5.3	ACCIONES PARA DAR RESPUESTA AL RIESGO		Cumplir con las normas de trabajo establecidas. Garantizar buenas condiciones físicas y psicológicas en el trabajo. Tener una buena comunicación entre los trabajadores y la empresa contratista.													
Anexo N° 01																	
Formato para identificar, analizar y dar respuesta a riesgos																	
1	NÚMERO Y FECHA DEL DOCUMENTO		Número	12													
			Fecha	15/07/2023													
2	DATOS GENERALES DEL PROYECTO		Nombre del Proyecto	MEJORAMIENTO DE LA CALLE PERCY ROJAS (ENTRE CALLE 10 Y CALLE 7), EN LA LOCALIDAD DE VILLA TROMPETEROS DEL DISTRITO DE TROMPETEROS - PROVINCIA DE LORETO - DEPARTAMENTO DE LORETO													
			Ubicación Geográfica	LOCALIDAD DE VILLA TROMPETEROS DEL DISTRITO DE TROMPETEROS - PROVINCIA DE LORETO - DEPARTAMENTO DE LORETO													
3	IDENTIFICACIÓN DE RIESGOS																
	3.1	CÓDIGO DE RIESGO		R12													
	3.2	DESCRIPCIÓN DEL RIESGO		RIESGO DE SINDICATO DE TRABAJADORES													
	3.3	CAUSA(S) GENERADORA(S)		Causa N° 1	COORDINACIÓN DEFICIENTE ENTRE LOS DUEÑOS Y LA ENTIDAD.												
				Causa N° 2	AUMENTO DE COSTOS NO PREVISTOS EN LA ADQUISICIÓN DE TERRENOS												
				Causa N° 3	INCUMPLIMIENTO DE ACUERDOS.												
4	ANÁLISIS CUALITATIVO DE RIESGOS																

4.1	<b>PROBABILIDAD DE OCURRENCIA</b>			4.2	<b>IMPACTO EN LA EJECUCIÓN DE LA OBRA</b>		
	Muy baja	0.10			Muy bajo	0.05	
	Baja	0.30			Bajo	0.10	
	Moderada	0.50	<b>X</b>		Moderado	0.20	<b>X</b>
	Alta	0.70			Alto	0.40	
	Muy alta	0.90			Muy alto	0.80	
	<b>Moderada</b>		<b>0.500</b>		<b>Moderado</b>		<b>0.200</b>
4.3	<b>PRIORIZACIÓN DEL RIESGO</b>						
	Puntuación del Riesgo = Probabilidad x Impacto		<b>0.100</b>	Prioridad del Riesgo	<b>Prioridad Moderada</b>		
5	<b>RESPUESTA A LOS RIESGOS</b>						
5.1	<b>ESTRATEGIA</b>		Mitigar Riesgo	<b>X</b>	Evitar Riesgo		
			Aceptar Riesgo		Transferir Riesgo		
5.2	<b>DISPARADOR DE RIESGO</b>		Aplazamiento en la ejecución de la obra (ampliación de plazos)				
5.3	<b>ACCIONES PARA DAR RESPUESTA AL RIESGO</b>		Exigir los acuerdos planteados. Modificación previa de nuevos convenios con los propietarios.				
<b>Anexo N° 01</b>							
<b>Formato para identificar, analizar y dar respuesta a riesgos</b>							
1	<b>NÚMERO Y FECHA DEL DOCUMENTO</b>		Número	13			
			Fecha	15/07/2023			
2	<b>DATOS GENERALES DEL PROYECTO</b>		Nombre del Proyecto	MEJORAMIENTO DE LA CALLE PERCY ROJAS (ENTRE CALLE 10 Y CALLE 7), EN LA LOCALIDAD DE VILLA TROMPETEROS DEL DISTRITO DE TROMPETEROS - PROVINCIA DE LORETO - DEPARTAMENTO DE LORETO			
			Ubicación Geográfica	LOCALIDAD DE VILLA TROMPETEROS DEL DISTRITO DE TROMPETEROS - PROVINCIA DE LORETO - DEPARTAMENTO DE LORETO			
3	<b>IDENTIFICACIÓN DE RIESGOS</b>						
3.1	<b>CÓDIGO DE RIESGO</b>		<b>R13</b>				
3.2	<b>DESCRIPCIÓN DEL RIESGO</b>		<b>RIESGO DE OBTENCIÓN DE PERMISOS Y LICENCIAS</b>				
3.3	<b>CAUSA(S) GENERADORA(S)</b>		Causa N° 1	OBSERVACIONES EN LA DOCUMENTACIÓN PRESENTADA A LA MUNICIPALIDAD.			
			Causa N° 2	NO OBTENCIÓN DE PERMISOS Y LICENCIAS			
			Causa N° 3	DEMORA DE OBTENCIÓN DE PERMISOS Y LICENCIAS			



<b>4 ANÁLISIS CUALITATIVO DE RIESGOS</b>												
4.1	<b>PROBABILIDAD DE OCURRENCIA</b>			4.2	<b>IMPACTO EN LA EJECUCIÓN DE LA OBRA</b>							
	Muy baja	0.10			Muy bajo	0.05						
	Baja	0.30			Bajo	0.10						
	Moderada	0.50	<b>X</b>		Moderado	0.20						
	Alta	0.70			Alto	0.40						
	Muy alta	0.90			Muy alto	0.80						
	<b>Moderada</b>		<b>0.500</b>		<b>Muy alto</b>							
					<b>0.800</b>							
<b>4.3 PRIORIZACIÓN DEL RIESGO</b>												
Puntuación del Riesgo =Probabilidad x Impacto			<b>0.400</b>	Prioridad del Riesgo	<b>Alta Prioridad</b>							
<b>5 RESPUESTA A LOS RIESGOS</b>												
5.1	<b>ESTRATEGIA</b>		Mitigar Riesgo	<b>X</b>	Evitar Riesgo							
			Aceptar Riesgo		Transferir Riesgo	<b>X</b>						
5.2	<b>DISPARADOR DE RIESGO</b>		No contar con los permisos y las licencias conforme a cronograma de ejecución del proyecto.									
5.3	<b>ACCIONES PARA DAR RESPUESTA AL RIESGO</b>		Tramitar las licencias y permisos con anticipación									
<b>Anexo N° 01</b>												
<b>Formato para identificar, analizar y dar respuesta a riesgos</b>												
1	<b>NÚMERO Y FECHA DEL DOCUMENTO</b>		Número	14								
			Fecha	15/07/2023								
2	<b>DATOS GENERALES DEL PROYECTO</b>		Nombre del Proyecto	MEJORAMIENTO DE LA CALLE PERCY ROJAS (ENTRE CALLE 10 Y CALLE 7), EN LA LOCALIDAD DE VILLA TROMPETEROS DEL DISTRITO DE TROMPETEROS - PROVINCIA DE LORETO - DEPARTAMENTO DE LORETO								
			Ubicación Geográfica	LOCALIDAD DE VILLA TROMPETEROS DEL DISTRITO DE TROMPETEROS - PROVINCIA DE LORETO - DEPARTAMENTO DE LORETO								
<b>3 IDENTIFICACIÓN DE RIESGOS</b>												
3.1	<b>CÓDIGO DE RIESGO</b>		<b>R14</b>									
3.2	<b>DESCRIPCIÓN DEL RIESGO</b>		<b>PRESUPUESTO INSUFICIENTE</b>									
3.3	<b>CAUSA(S) GENERADORA(S)</b>		Causa N° 1	CONTINGENCIAS QUE SE PRESENTAN EN EL TRANSURSO DEL PROYECTO.								
			Causa N° 2	VARIACIÓN EN PRECIOS DE MATERIALES								

			Causa N° 3	ACCIDENTES MUERTE	LABORALES	INCLUSO	LA
<b>4</b>	<b>ANÁLISIS CUALITATIVO DE RIESGOS</b>						
	<b>4.1</b>	<b>PROBABILIDAD DE OCURRENCIA</b>			<b>4.2</b>	<b>IMPACTO EN LA EJECUCIÓN DE LA OBRA</b>	
		Muy baja	0.10			Muy bajo	0.05
		Baja	0.30			Bajo	0.10
		Moderada	0.50	<b>X</b>		Moderado	0.20
		Alta	0.70			Alto	0.40
		Muy alta	0.90			Muy alto	0.80
		<b>Moderada</b>		<b>0.500</b>		<b>Alto</b>	
						<b>0.400</b>	
	<b>4.3</b>	<b>PRIORIZACIÓN DEL RIESGO</b>					
		Puntuación del Riesgo =Probabilidad x Impacto		<b>0.200</b>	Prioridad del Riesgo	<b>Alta Prioridad</b>	
<b>5</b>	<b>RESPUESTA A LOS RIESGOS</b>						
	<b>5.1</b>	<b>ESTRATEGIA</b>		<b>Mitigar Riesgo</b>		<b>Evitar Riesgo</b>	<b>X</b>
				<b>Aceptar Riesgo</b>		<b>Transferir Riesgo</b>	
	<b>5.2</b>	<b>DISPARADOR DE RIESGO</b>		Presupuesto mal elaborado			
	<b>5.3</b>	<b>ACCIONES PARA DAR RESPUESTA AL RIESGO</b>		Analizar las partidas que se deban ejecutar en el proyecto Revisar los contratos y evaluar un aumento de presupuesto Comprar materiales e insumos con anticipación y en grandes cantidades			
<b>Anexo N° 01</b>							
<b>Formato para identificar, analizar y dar respuesta a riesgos</b>							
<b>1</b>	<b>NÚMERO Y FECHA DEL DOCUMENTO</b>		Número	15			
			Fecha	15/07/2023			
<b>2</b>	<b>DATOS GENERALES DEL PROYECTO</b>		Nombre del Proyecto	MEJORAMIENTO DE LA CALLE PERCY ROJAS (ENTRE CALLE 10 Y CALLE 7), EN LA LOCALIDAD DE VILLA TROMPETEROS DEL DISTRITO DE TROMPETEROS - PROVINCIA DE LORETO - DEPARTAMENTO DE LORETO			
			Ubicación Geográfica	LOCALIDAD DE VILLA TROMPETEROS DEL DISTRITO DE TROMPETEROS - PROVINCIA DE LORETO - DEPARTAMENTO DE LORETO			
<b>3</b>	<b>IDENTIFICACIÓN DE RIESGOS</b>						
	<b>3.1</b>	<b>CÓDIGO DE RIESGO</b>		<b>R15</b>			
	<b>3.2</b>	<b>DESCRIPCIÓN DEL RIESGO</b>		<b>RIESGO GEOLÓGICO</b>			
	<b>3.3</b>	<b>CAUSA(S) GENERADORA(S)</b>		Causa N° 1	TIPOS DE SUELOS DIFERENTES A LOS INDICADOS EN EL EXPEDIENTE TÉCNICO.		

			Causa N° 2			
			Causa N° 3			
<b>4</b>	<b>ANÁLISIS CUALITATIVO DE RIESGOS</b>					
	<b>4.1</b>	<b>PROBABILIDAD DE OCURRENCIA</b>	<b>4.2</b>	<b>IMPACTO EN LA EJECUCIÓN DE LA OBRA</b>		
		Muy baja 0.10		Muy bajo 0.05		
		Baja 0.30		Bajo 0.10		
		Moderada 0.50 <b>X</b>		Moderado 0.20 <b>X</b>		
		Alta 0.70		Alto 0.40		
		Muy alta 0.90		Muy alto 0.80		
		<b>Moderada 0.500</b>		<b>Moderado 0.200</b>		
	<b>4.3</b>	<b>PRIORIZACIÓN DEL RIESGO</b>				
		Puntuación del Riesgo =Probabilidad x Impacto	<b>0.100</b>	Prioridad del Riesgo		
				<b>Prioridad Moderada</b>		
<b>5</b>	<b>RESPUESTA A LOS RIESGOS</b>					
	<b>5.1</b>	<b>ESTRATEGIA</b>	Mitigar Riesgo <b>X</b>	Evitar Riesgo		
			Aceptar Riesgo	Transferir Riesgo <b>X</b>		
	<b>5.2</b>	<b>DISPARADOR DE RIESGO</b>	Encontrar diferentes tipos de suelo a lo previsto			
	<b>5.3</b>	<b>ACCIONES PARA DAR RESPUESTA AL RIESGO</b>	Desarrollar adecuados estudio de suelos y adecuadas condiciones contractuales para compartir los riesgos entre el contratista y la entidad			
<b>Anexo N° 01</b>						
<b>Formato para identificar, analizar y dar respuesta a riesgos</b>						
<b>1</b>	<b>NÚMERO Y FECHA DEL DOCUMENTO</b>	Número	16			
		Fecha	15/07/2023			
<b>2</b>	<b>DATOS GENERALES DEL PROYECTO</b>	Nombre del Proyecto	MEJORAMIENTO DE LA CALLE PERCY ROJAS (ENTRE CALLE 10 Y CALLE 7), EN LA LOCALIDAD DE VILLA TROMPETEROS DEL DISTRITO DE TROMPETEROS - PROVINCIA DE LORETO - DEPARTAMENTO DE LORETO			
		Ubicación Geográfica	LOCALIDAD DE VILLA TROMPETEROS DEL DISTRITO DE TROMPETEROS - PROVINCIA DE LORETO - DEPARTAMENTO DE LORETO			
<b>3</b>	<b>IDENTIFICACIÓN DE RIESGOS</b>					
	<b>3.1</b>	<b>CÓDIGO DE RIESGO</b>	<b>R16</b>			
	<b>3.2</b>	<b>DESCRIPCIÓN DEL RIESGO</b>	<b>RIESGO DE DETERIORO DE MATERIALES DE CONSTRUCCIÓN</b>			
	<b>3.3</b>	<b>CAUSA(S) GENERADORA(S)</b>	Causa N° 1	DEFICIENCIA EN EL ALMACENAMIENTO Y ACOPIO DE MATERIALES		

				Causa N° 2	LLUVIAS INTENSAS								
				Causa N° 3	INUNDACIONES								
<b>4</b>	<b>ANÁLISIS CUALITATIVO DE RIESGOS</b>												
	<b>4.1</b>	<b>PROBABILIDAD DE OCURRENCIA</b>			<b>4.2</b>								
					<b>IMPACTO EN LA EJECUCIÓN DE LA OBRA</b>								
		Muy baja	0.10		Muy bajo	0.05							
		Baja	0.30	<b>X</b>	Bajo	0.10							
		Moderada	0.50		Moderado	0.20	<b>X</b>						
		Alta	0.70		Alto	0.40							
		Muy alta	0.90		Muy alto	0.80							
		<b>Baja</b>		<b>0.300</b>	<b>Moderado</b>		<b>0.200</b>						
	<b>4.3</b>	<b>PRIORIZACIÓN DEL RIESGO</b>											
		Puntuación del Riesgo = Probabilidad x Impacto		<b>0.060</b>	Prioridad del Riesgo	<b>Prioridad Moderada</b>							
<b>5</b>	<b>RESPUESTA A LOS RIESGOS</b>												
	<b>5.1</b>	<b>ESTRATEGIA</b>		<b>Mitigar Riesgo</b>		<b>Evitar Riesgo</b>	<b>X</b>						
				<b>Aceptar Riesgo</b>		<b>Transferir Riesgo</b>							
	<b>5.2</b>	<b>DISPARADOR DE RIESGO</b>		Condiciones climáticas. Demora en las pruebas in situ de los materiales. No poseer un espacio físico seguro dónde almacenar los materiales.									
	<b>5.3</b>	<b>ACCIONES PARA DAR RESPUESTA AL RIESGO</b>		Correcta ubicación de materiales dentro de los almacenes. Control de calidad constante.									
<b>Anexo N° 01</b>													
<b>Formato para identificar, analizar y dar respuesta a riesgos</b>													
<b>1</b>	<b>NÚMERO Y FECHA DEL DOCUMENTO</b>		Número	17									
			Fecha	15/07/2023									
<b>2</b>	<b>DATOS GENERALES DEL PROYECTO</b>		Nombre del Proyecto	MEJORAMIENTO DE LA CALLE PERCY ROJAS (ENTRE CALLE 10 Y CALLE 7), EN LA LOCALIDAD DE VILLA TROMPETEROS DEL DISTRITO DE TROMPETEROS - PROVINCIA DE LORETO - DEPARTAMENTO DE LORETO									
			Ubicación Geográfica	LOCALIDAD DE VILLA TROMPETEROS DEL DISTRITO DE TROMPETEROS - PROVINCIA DE LORETO - DEPARTAMENTO DE LORETO									
<b>3</b>	<b>IDENTIFICACIÓN DE RIESGOS</b>												
	<b>3.1</b>	<b>CÓDIGO DE RIESGO</b>		<b>R17</b>									
	<b>3.2</b>	<b>DESCRIPCIÓN DEL RIESGO</b>		<b>RIESGO DE FALTA DE SUMINISTRO DE MATERIALES</b>									

3.3	CAUSA(S) GENERADORA(S)	Causa N° 1		ESCASEZ DE MATERIAL EN TODA LA REGIÓN DONDE SE EJECUTA EL PROYECTO.			
		Causa N° 2		FALTA DE UN MERCADO CERCANO QUE ABASTEZCA DE MATERIALES O INSUMOS EN FORMA INMEDIATA			
		Causa N° 3					
4	ANÁLISIS CUALITATIVO DE RIESGOS						
4.1	PROBABILIDAD DE OCURRENCIA			4.2	IMPACTO EN LA EJECUCIÓN DE LA OBRA		
	Muy baja	0.10			Muy bajo	0.05	
	Baja	0.30	X		Bajo	0.10	
	Moderada	0.50			Moderado	0.20	
	Alta	0.70			Alto	0.40	X
	Muy alta	0.90			Muy alto	0.80	
	Baja		0.300		Alto		0.400
4.3	PRIORIZACIÓN DEL RIESGO						
	Puntuación del Riesgo =Probabilidad x Impacto		0.120	Prioridad del Riesgo	Prioridad Moderada		
5	RESPUESTA A LOS RIESGOS						
5.1	ESTRATEGIA	Mitigar Riesgo			Evitar Riesgo		
		Aceptar Riesgo		X	Transferir Riesgo		
5.2	DISPARADOR DE RIESGO		Retrasos en la provisión de materiales e insumos por circunstancias ajenas al control del contratista.				
5.3	ACCIONES PARA DAR RESPUESTA AL RIESGO		Contar con varios proveedores en diferentes lugares, mantener una reserva o lote razonable de insumos en los sitios de almacenamiento a fin de evitar la carencia del suministro, mientras el proveedor se normaliza o utiliza uno diferente.				

## Anexo N° 02

## Matriz de probabilidad e impacto según Guía PMBOK

1. PROBABILIDAD DE OCURRENCIA	Muy Alta	0.90	0.045	0.090	0.180	0.360	0.720
	Alta	0.70	0.035	0.070	0.140	0.280	0.560
	Moderada	0.50	0.025	0.050	0.100	0.200	0.400
	Baja	0.30	0.015	0.030	0.060	0.120	0.240
	Muy Baja	0.10	0.005	0.010	0.020	0.040	0.080
2. IMPACTO EN LA EJECUCIÓN DE LA OBRA			0.05	0.10	0.20	0.40	0.80
			Muy Bajo	Bajo	Moderado	Alto	Muy Alto
3. PRIORIDAD DEL RIESGO					Baja	Moderada	Alta

Anexo N° 03									
Formato para asignar los riesgos									
1. NÚMERO Y FECHA DEL DOCUMENTO			Número	01-17		2. DATOS GENERALES DEL PROYECTO		Nombre del Proyecto	MEJORAMIENTO DE LA CALLE PERCY ROJAS (ENTRE CALLE 10 Y CALLE 7), EN LA LOCALIDAD DE VILLA TROMPETEROS DEL DISTRITO DE TROMPETEROS - PROVINCIA DE LORETO - DEPARTAMENTO DE LORETO
			Fecha	15/07/2023				Ubicación Geográfica	LOCALIDAD DE VILLA TROMPETEROS DEL DISTRITO DE TROMPETEROS - PROVINCIA DE LORETO - DEPARTAMENTO DE LORETO
3.INFORMACIÓN DEL RIESGO			4 PLAN DE RESPUESTA A LOS RIESGOS						
3.1 CÓDIGO DE RIESGO	3.2 DESCRIPCIÓN DEL RIESGO	3.3 PRIORIDAD DEL RIESGO	4.1 ESTRATEGIA SELECCIONADA				4.2 ACCIONES A REALIZAR EN EL MARCO DEL PLAN	4.3 RIESGO ASIGNADO A	
			Mitigar el riesgo	Evitar el riesgo	Aceptar el riesgo	Transferir el riesgo		Entidad	Contratista
R01	RIESGO EN EL DISEÑO DEL EXPEDIENTE TÉCNICO	Prioridad Moderada				X	Se transfiere la problemática al CONSULTOR que elaboró el estudio, quien es responsable de las deficiencias del mismo.		X
R02	INCUMPLIMIENTO DE NORMATIVA AMBIENTAL	Prioridad Moderada	X				Se transfiere la problemática al CONSULTOR que elaboró el estudio, quien es responsable de las deficiencias del mismo.		X
R03	RIESGO AMBIENTAL OCASIONADOS POR LOS TRABAJADORES	Prioridad Moderada	X				Capacitación al personal en manejo de residuos peligrosos y no peligrosos Utilización de equipos de protección personal según la situación donde se encuentren. Acondionamiento de botaderos. Manejo adecuado de las sustancias peligrosas		X
R04	PRESENCIA DE ENFERMEDADES EN LOS TRABAJADORES	Prioridad Moderada		X			Adelantar campañas educativas de prevención de enfermedades infecto-contagiosas, así como el de consumir agua o alimentos en mal estado. Revisión periódica de los trabajadores vinculados al proyecto. Jornada de vacunación para prevenir el dengue, la malaria, la chukungunya		X
R05	ACCIDENTES EN EL TRABAJO	Prioridad Moderada		X			Investigación de accidentes Retroalimentación a los trabajadores en el accidente sucitado. Parada de todas las actividades Comunicación constante y fluida entre la entidad contratante, la SUPERVISIÓN, el CONTRATISTA, los trabajadores y la población de la zona.		X
R06	RIESGO SOCIAL	Prioridad Moderada		X			Adecuada estrategia de comunicación entre el contratista y los pobladores Instalación de manta para cercar el perímetro de la obra.		X
R07	INCUMPLIMIENTO DE NORMATIVA DE SEGURIDAD Y SALUD EN EL TRABAJO	Prioridad Moderada		X			Contar con un equipo especialista en Seguridad y Salud en el trabajo Implementación de un Plan de Seguridad y Salud en el Trabajo.		X
R08	RIESGO ARQUEOLÓGICO	Prioridad Moderada	X				Implementar el Plan de Monitoreo Arqueológico Rescate de los restos arqueológicos conforme a los procedimientos del ministerio de cultura		X
R09	INCUMPLIMIENTO DE CRONOGRAMA DEL PROYECTO	Prioridad Moderada	X				Elaboración de un cronograma acelerado de obra Aumento de personal en la obra		X
R10	RIESGO DE SUCESOS NATURALES FORTUITOS , INUNDACIONES, DESBORDE DE RÍOS , ABLANDAMIENTO DEL TERRENO EN LA ZONA DE TRABAJO	Alta Prioridad	X				Iniciar la obra en el periodo de mayo a agosto (meses del año en donde existe poca presencia de lluvias y con baja intensidad). Reforzar y acelerar trabajos críticos principalmente de cimentaciones y pavimentos. Colocación de costales con arena al borde de excavaciones. Construcción de cunetas naturales e instalación de tuberías PVC para evacuación de agua pluviales.		X
R11	HUELGA DE TRABAJADORES	Prioridad Moderada		X			Cumplir con las normas de trabajo establecidas. Garantizar buenas condiciones físicas y psicológicas en el trabajo. Tener una buena comunicación entre los trabajadores y la empresa contratista.		X
R12	RIESGO DE SINDICATO DE TRABAJADORES	Prioridad Moderada	X				Exigir los acuerdos planteados. Modificación previa de nuevos convenios con los propietarios.		X
R13	RIESGO DE OBTENCIÓN DE PERMISOS Y LICENCIAS	Alta Prioridad	X			X	Tramitar las licencias y permisos con anticipación	X	
R14	PRESUPUESTO INSUFICIENTE	Alta Prioridad		X			Analizar las partidas que se deban ejecutar en el proyecto Revisar los contratos y evaluar un aumento de presupuesto Comprar materiales e insumos con anticipación y en grandes cantidades		X
R15	RIESGO GEOLÓGICO	Prioridad Moderada	X			X	Desarrollar adecuados estudio de suelos y adecuadas condiciones contractuales para compartir los riesgos entre el contratista y la entidad	X	
R16	RIESGO DE DETERIORO DE MATERIALES DE CONSTRUCCIÓN	Prioridad Moderada		X			Correcta ubicación de materiales dentro de los almacenes. Control de calidad constante		X
R17	RIESGO DE FALTA DE SUMINISTRO DE MATERIALES	Prioridad Moderada			X		Contar con varios proveedores en diferentes lugares, mantener una reserva o lote razonable de insumos en los sitios de almacenamiento a fin de evitar la carencia del suministro, mientras el proveedor se normaliza o utiliza uno diferente.		X

#### **CLÁUSULA DÉCIMA CUARTA: RESPONSABILIDAD POR VICIOS OCULTOS**

Ni la suscripción del Acta de Recepción de Obra, ni el consentimiento de la liquidación del contrato de obra, enervan el derecho de LA ENTIDAD a reclamar, posteriormente, por defectos o vicios ocultos, conforme a lo dispuesto por los artículos 40 de la Ley de Contrataciones del Estado y 173 de su Reglamento.

El plazo máximo de responsabilidad de EL CONTRATISTA es de, 7 años, contados a partir de la conformidad de la recepción total de la obra.

#### **CLÁUSULA DÉCIMA QUINTA: PENALIDADES**

Si EL CONTRATISTA incurre en retraso injustificado en la ejecución de las prestaciones objeto del contrato, LA ENTIDAD le aplica automáticamente una penalidad por mora por cada día de atraso, de acuerdo a la siguiente fórmula:

$$\text{Penalidad Diaria} = \underline{\hspace{2cm}} 0.10 \times \text{monto vigente}$$

F x plazo vigente en días

Donde:

**F = 0.15 para plazos mayores a sesenta (60) días.**

El retraso se justifica a través de la solicitud de ampliación de plazo debidamente aprobado. Adicionalmente, se considera justificado el retraso y en consecuencia no se aplica penalidad, cuando EL CONTRATISTA acredite, de modo objetivamente sustentado, que el mayor tiempo transcurrido no le resulta imputable. En este último caso la calificación del retraso como justificado por parte de LA ENTIDAD no da lugar al pago de gastos generales ni costos directos de ningún tipo, conforme el numeral 162.5 del artículo 162 del Reglamento de la Ley de Contrataciones del Estado.

Adicionalmente a la penalidad por mora se aplicarán las siguientes penalidades:

<b>Otras penalidades</b>			
<b>N°</b>	<b>Supuestos de aplicación de penalidad</b>	<b>Forma de cálculo</b>	<b>Procedimiento</b>
1	Cuando el personal acreditado permanece menos de sesenta (60) días desde el inicio de su participación en la ejecución del contrato o del íntegro del plazo de ejecución, si este es menor a los sesenta (60) días, de conformidad con las disposiciones establecidas en el numeral 190.2 del artículo 190 del Reglamento.	Mitad de una unidad impositiva tributaria (0.5 UIT) por cada día de ausencia del personal en obra en el plazo previsto.	Según informe del Supervisor de la Obra; según corresponda.
2	En caso el contratista incumpla con su obligación de ejecutar la prestación con el personal acreditado o debidamente sustituido.	Mitad de una unidad impositiva tributaria (0.5 UIT) por cada día de ausencia del personal en obra.	Según informe del Supervisor de la Obra; según corresponda.
3	Cuando el Contratista no cuenta con los dispositivos de seguridad en la obra y de señalización.	(0.5) UIT por cada día de incumplimiento	Según informe del Supervisor de la Obra; según corresponda.
4	Si el contratista o su personal, no permite el acceso al cuaderno de obra al inspector o supervisor de la obra, según corresponda, impidiéndole anotar las ocurrencias	Cinco por mil (5/1000) del monto de la valorización del periodo por cada día de dicho impedimento.	Según informe del Supervisor de la Obra; según corresponda.
5	Cuando el contratista no presente el equipamiento estratégico propuesto en su oferta.	(0.02) UIT por cada equipamiento y día de incumplimiento.	Según informe del Supervisor de la Obra; según corresponda.
6	Cuando el contratista no cuenta con los materiales necesarios en la obra de acuerdo con el calendario de adquisición de material.	(0.02) UIT por cada día de falta de materiales.	Según informe del Supervisor de la Obra; según corresponda.
7	En caso culmine la relación contractual entre el contratista y el personal ofertado y la Entidad no haya aprobado la sustitución del personal por no cumplir con la experiencia y calificaciones requeridas.	(0.5) UIT por cada día de ausencia del personal.	Según informe del área usuaria.
8	Si el contratista o su personal, no	Cinco por mil (5/1000) del	Según informe del

<b>Otras penalidades</b>			
<b>N°</b>	<b>Supuestos de aplicación de penalidad</b>	<b>Forma de cálculo</b>	<b>Procedimiento</b>
	<i>permite el acceso al cuaderno de obra al inspector o supervisor de la obra, impidiéndole anotar las ocurrencias.</i>	<i>monto de la valorización del periodo por cada día de dicho impedimento.</i>	<i>supervisor de la obra.</i>

#### **Importante**

*De haberse previsto otras penalidades a las previstas, incluir los supuestos de aplicación de penalidad, la forma de cálculo de la penalidad para cada supuesto y el procedimiento mediante el cual se verifica el supuesto a penalizar, conforme el artículo 163 del Reglamento de la Ley de Contrataciones del Estado.*

Estas penalidades se deducen de las valorizaciones o en la liquidación final, según corresponda; o si fuera necesario, se cobra del monto resultante de la ejecución de la garantía de fiel cumplimiento.

La penalidad por mora y las otras penalidades pueden alcanzar cada una un monto máximo equivalente al diez por ciento (10%) del monto del contrato vigente, o de ser el caso, del ítem que debió ejecutarse.

Cuando se llegue a cubrir el monto máximo de la penalidad por mora o el monto máximo para otras penalidades, LA ENTIDAD puede resolver el contrato por incumplimiento.

#### **CLÁUSULA DÉCIMA SEXTA: RESOLUCIÓN DEL CONTRATO**

Cualquiera de las partes puede resolver el contrato, de conformidad con el numeral 32.3 del artículo 32 y artículo 36 de la Ley de Contrataciones del Estado, y el artículo 164 de su Reglamento. De darse el caso, LA ENTIDAD procederá de acuerdo a lo establecido en los artículos 165 y 207 del Reglamento de la Ley de Contrataciones del Estado.

#### **CLÁUSULA DÉCIMA SÉTIMA: RESPONSABILIDAD DE LAS PARTES**

Cuando se resuelva el contrato por causas imputables a algunas de las partes, se debe resarcir los daños y perjuicios ocasionados, a través de la indemnización correspondiente. Ello no obsta la aplicación de las sanciones administrativas, penales y pecuniarias a que dicho incumplimiento diere lugar, en el caso que éstas correspondan.

Lo señalado precedentemente no exime a ninguna de las partes del cumplimiento de las demás obligaciones previstas en el presente contrato.

#### **CLÁUSULA DÉCIMA OCTAVA: ANTICORRUPCIÓN**

EL CONTRATISTA declara y garantiza no haber, directa o indirectamente, o tratándose de una persona jurídica a través de sus socios, integrantes de los órganos de administración, apoderados, representantes legales, funcionarios, asesores o personas vinculadas a las que se refiere el artículo 7 del Reglamento de la Ley de Contrataciones del Estado, ofrecido, negociado o efectuado, cualquier pago o, en general, cualquier beneficio o incentivo ilegal en relación al contrato.

Asimismo, el CONTRATISTA se obliga a conducirse en todo momento, durante la ejecución del contrato, con honestidad, probidad, veracidad e integridad y de no cometer actos ilegales o de corrupción, directa o indirectamente o a través de sus socios, accionistas, participacionistas, integrantes de los órganos de administración, apoderados, representantes legales, funcionarios, asesores y personas vinculadas a las que se refiere el artículo 7 del Reglamento de la Ley de Contrataciones del Estado.

Además, EL CONTRATISTA se compromete a i) comunicar a las autoridades competentes, de manera directa y oportuna, cualquier acto o conducta ilícita o corrupta de la que tuviera conocimiento; y ii) adoptar medidas técnicas, organizativas y/o de personal apropiadas para evitar los referidos actos o prácticas.



Finalmente, EL CONTRATISTA se compromete a no colocar a los funcionarios públicos con los que deba interactuar, en situaciones reñidas con la ética. En tal sentido, reconoce y acepta la prohibición de ofrecerles a éstos cualquier tipo de obsequio, donación, beneficio y/o gratificación, ya sea de bienes o servicios, cualquiera sea la finalidad con la que se lo haga.

#### **CLÁUSULA DÉCIMA NOVENA: MARCO LEGAL DEL CONTRATO**

Sólo en lo no previsto en este contrato, en la Ley de Contrataciones del Estado y su Reglamento, en las directivas que emita el OSCE y demás normativa especial que resulte aplicable, serán de aplicación supletoria las disposiciones pertinentes del Código Civil vigente, cuando corresponda, y demás normas de derecho privado.

#### **CLÁUSULA VIGÉSIMA: SOLUCIÓN DE CONTROVERSIAS<sup>52</sup>**

Las controversias que surjan entre las partes durante la ejecución del contrato se resuelven mediante conciliación o arbitraje, según el acuerdo de las partes.

Cualquiera de las partes tiene derecho a iniciar el arbitraje a fin de resolver dichas controversias dentro del plazo de caducidad previsto en la Ley de Contrataciones del Estado y su Reglamento.

Facultativamente, cualquiera de las partes tiene el derecho a solicitar una conciliación dentro del plazo de caducidad correspondiente, según lo señalado en el artículo 224 del Reglamento de la Ley de Contrataciones del Estado, sin perjuicio de recurrir al arbitraje, en caso no se llegue a un acuerdo entre ambas partes o se llegue a un acuerdo parcial. Las controversias sobre nulidad del contrato solo pueden ser sometidas a arbitraje.

El Laudo arbitral emitido es inapelable, definitivo y obligatorio para las partes desde el momento de su notificación, según lo previsto en el numeral 45.21 del artículo 45 de la Ley de Contrataciones del Estado.

#### **Importante para la Entidad**

*De acuerdo con lo dispuesto en el numeral 243.4 del artículo 243 del Reglamento, la obligatoriedad de someter a Junta de Resolución de Disputas las controversias en los contratos de obra por montos superiores a veinte millones con 00/100 Soles (S/ 20 000 000,00), es obligatoria. Asimismo, el sometimiento de la solución de controversias a una Junta de Resolución de Disputas en los contratos cuyos montos sean iguales o menores a veinte millones con 00/100 Soles (S/ 20 000 000,00) es facultativa. En tal sentido, para el presente procedimiento de selección se puede incluir la siguiente cláusula:*

#### **CLÁUSULA VIGÉSIMA PRIMERA: JUNTA DE RESOLUCIÓN DE DISPUTAS**

*Las partes acuerdan para la solución de las controversias derivadas del presente Contrato de Obra conformar una Junta de Resolución de Disputas (en adelante, la JRD) de acuerdo a las disposiciones de la Ley de Contrataciones del Estado, su Reglamento y las directivas que emita OSCE al respecto (en adelante, las "Normas Aplicables a la JRD"); encargando su organización y administración al [DENOMINACIÓN O RAZÓN SOCIAL DEL CENTRO DE ADMINISTRACIÓN DESIGNADO POR LAS PARTES AL CUAL ENCARGAN LA ORGANIZACIÓN DE LA JRD].*

*La JRD estará compuesta por [TRES (3) MIEMBROS / UN (1) MIEMBRO], los/el cual/es será/n designado/s conforme a las Normas Aplicables a la JRD.*

*Todas las controversias generadas entre las partes con ocasión al presente Contrato de Obra deben ser sometidas, en primer lugar, a la decisión de la JRD de conformidad con las Normas Aplicables a las JRD.*

*La decisión que emita la JRD es vinculante y, por tanto, de inmediato y obligatorio cumplimiento para las partes conforme a lo establecido en las Normas Aplicables a la JRD. El incumplimiento de la decisión otorga a la parte afectada la potestad de resolver el contrato, previo aviso requiriendo el cumplimiento.*

<sup>52</sup> De acuerdo con el numeral 225.3 del artículo 225 del Reglamento, las partes pueden recurrir al arbitraje ad hoc cuando las controversias deriven de procedimientos de selección cuyo valor referencial sea menor o igual a cinco millones con 00/100 soles (S/ 5 000 000,00).

*En caso alguna de las Partes no esté de acuerdo con la decisión emitida por la JRD, podrá someter la controversia a arbitraje conforme a lo establecido en las Normas Aplicables a la JRD. Las Partes acuerdan que es condición obligatoria para el inicio del arbitraje el haber concluido de modo previo el procedimiento ante la JRD.*

*Si una Parte no manifiesta su disconformidad con una decisión emitida por la JRD en el plazo previsto en las Normas Aplicables a las JRD, entonces dicha decisión adquiere el carácter de definitiva y no podrá ser sometida a arbitraje. Si una Parte manifiesta su disconformidad con una decisión emitida por la JRD en el plazo previsto en las Normas Aplicables a las JRD, pero no inicia el arbitraje respectivo en el plazo previsto en dichas Normas, aquella adquiere la calidad de definitiva.*

## **CLÁUSULA VIGÉSIMA SEGUNDA: FACULTAD DE ELEVAR A ESCRITURA PÚBLICA**

Cualquiera de las partes puede elevar el presente contrato a Escritura Pública corriendo con todos los gastos que demande esta formalidad.

## **CLÁUSULA VIGÉSIMA TERCERA: DOMICILIO PARA EFECTOS DE LA EJECUCIÓN CONTRACTUAL**

Las partes declaran el siguiente domicilio para efecto de las notificaciones que se realicen durante la ejecución del presente contrato:

DOMICILIO DE LA ENTIDAD: [.....]

DOMICILIO DEL CONTRATISTA: [CONSIGNAR EL DOMICILIO SEÑALADO POR EL POSTOR GANADOR DE LA BUENA PRO AL PRESENTAR LOS REQUISITOS PARA EL PERFECCIONAMIENTO DEL CONTRATO]

La variación del domicilio aquí declarado de alguna de las partes debe ser comunicada a la otra parte, formalmente y por escrito, con una anticipación no menor de quince (15) días calendario.

De acuerdo con las bases integradas, la oferta y las disposiciones del presente contrato, las partes lo firman por duplicado en señal de conformidad en la ciudad de [.....] al [CONSIGNAR FECHA].

\_\_\_\_\_  
“LA ENTIDAD”

\_\_\_\_\_  
“EL CONTRATISTA”

### **Importante**

*Este documento puede firmarse digitalmente si ambas partes cuentan con firma digital, según la Ley N° 27269, Ley de Firmas y Certificados Digitales<sup>53</sup>.*

<sup>53</sup> Para mayor información sobre la normativa de firmas y certificados digitales ingresar a: <https://www.indecopi.gob.pe/web/firmas-digitales/firmar-y-certificados-digitales>

## CAPÍTULO VI

### CONSTANCIA DE PRESTACIÓN DE EJECUCIÓN DE OBRA

De conformidad con el artículo 169 del Reglamento, se deja expresa constancia de la culminación de la prestación derivada del contrato mencionado en el numeral 3 del presente documento.

<b>1 DATOS DEL DOCUMENTO</b>	Número del documento			
	Fecha de emisión del documento			
<b>2 DATOS DEL CONTRATISTA</b>	Nombre, denominación o razón social			
	RUC			
	EN CASO EL CONTRATISTA SEA UN CONSORCIO, ADEMÁS SE DEBERÁ REGISTRAR LA SIGUIENTE INFORMACIÓN:			
	Nombre o razón social del integrante del consorcio	RUC	%	Descripción de las obligaciones
<b>3 DATOS DEL CONTRATO</b>	Número del contrato			
	Tipo y número del procedimiento de selección			
	Descripción del objeto del contrato			
	Fecha de suscripción del contrato			
	Monto del contrato			
<b>4 DATOS DE LA OBRA</b>	Denominación de la obra			
	Ubicación de la obra (Región, Provincia y Distrito)			
	Nombres y apellidos del Supervisor de la Obra			
	Plazo de ejecución de la obra	Plazo original	días calendario	
		Ampliación(es) de plazo	días calendario	
		Total plazo	días calendario	
		Fecha de culminación de la obra		
		Fecha de recepción de la obra		
		Fecha de liquidación de la obra		
	Monto de la obra	Número de adicionales de obra		
		Monto total de los adicionales		
Número de deductivos				
Monto total de los deductivos				
Monto total de la obra (sólo componente de obra)				

<b>5 APLICACIÓN DE PENALIDADES</b>	Monto de las penalidades por mora				
	Monto de otras penalidades				
	Monto total de las penalidades aplicadas				
<b>6 SOLUCIÓN DE CONTROVERSIAS DEL CONTRATO</b>	Junta de Resolución de Disputas	Si		No	
	Arbitraje	Si		No	
	N° de arbitrajes				
<b>7 DATOS DE LA ENTIDAD</b>	Nombre de la Entidad				
	RUC de la Entidad				
	Nombres y apellidos del funcionario que emite la constancia				
	Cargo que ocupa en la Entidad				
	Teléfono de contacto				
<b>8</b>					
	<b>NOMBRE, FIRMA Y SELLO DEL FUNCIONARIO COMPETENTE</b>				

## ANEXOS

## ANEXO N° 1

### DECLARACIÓN JURADA DE DATOS DEL POSTOR

Señores

**COMITÉ DE SELECCIÓN**

**ADJUDICACIÓN SIMPLIFICADA N° 001-2023-CS/MDT**

Presente.-

El que se suscribe, [.....], postor y/o Representante Legal de [CONSIGNAR EN CASO DE SER PERSONA JURÍDICA], identificado con [CONSIGNAR TIPO DE DOCUMENTO DE IDENTIDAD] N° [CONSIGNAR NÚMERO DE DOCUMENTO DE IDENTIDAD], con poder inscrito en la localidad de [CONSIGNAR EN CASO DE SER PERSONA JURÍDICA] en la Ficha N° [CONSIGNAR EN CASO DE SER PERSONA JURÍDICA] Asiento N° [CONSIGNAR EN CASO DE SER PERSONA JURÍDICA], **DECLARO BAJO JURAMENTO** que la siguiente información se sujeta a la verdad:

Nombre, Denominación o Razón Social :			
Domicilio Legal :			
RUC :	Teléfono(s) :		
Correo electrónico :			

#### Autorización de notificación por correo electrónico:

Autorizo que se notifiquen al correo electrónico indicado las siguientes actuaciones:

1. Solicitud de reducción de la oferta económica.
2. Solicitud de subsanación de los requisitos para perfeccionar el contrato.
3. Solicitud para presentar los documentos para perfeccionar el contrato, según orden de prelación, de conformidad con lo previsto en el artículo 141 del Reglamento.
4. Respuesta a la solicitud de acceso al expediente de contratación.

Asimismo, me comprometo a remitir la confirmación de recepción, en el plazo máximo de dos (2) días hábiles de recibida la comunicación.

[CONSIGNAR CIUDAD Y FECHA]

.....  
**Firma, Nombres y Apellidos del postor o Representante legal, según corresponda**

#### Importante

*La notificación dirigida a la dirección de correo electrónico consignada se entenderá válidamente efectuada cuando la Entidad reciba acuse de recepción.*

**Importante**

*Cuando se trate de consorcios, la declaración jurada es la siguiente:*

**ANEXO N° 1**

**DECLARACIÓN JURADA DE DATOS DEL POSTOR**

Señores

**COMITÉ DE SELECCIÓN**

**ADJUDICACIÓN SIMPLIFICADA N° 001-2023-CS/MDT**

Presente.-

El que se suscribe, [...], representante común del consorcio [CONSIGNAR EL NOMBRE DEL CONSORCIO], identificado con [CONSIGNAR TIPO DE DOCUMENTO DE IDENTIDAD] N° [CONSIGNAR NÚMERO DE DOCUMENTO DE IDENTIDAD], **DECLARO BAJO JURAMENTO** que la siguiente información se sujeta a la verdad:

Datos del consorciado 1			
Nombre, Denominación o Razón Social :			
Domicilio Legal :			
RUC :	Teléfono(s) :		
Correo electrónico :			

Datos del consorciado 2			
Nombre, Denominación o Razón Social :			
Domicilio Legal :			
RUC :	Teléfono(s) :		
Correo electrónico :			

Datos del consorciado ...			
Nombre, Denominación o Razón Social :			
Domicilio Legal :			
RUC :	Teléfono(s) :		
Correo electrónico :			

**Autorización de notificación por correo electrónico:**

Correo electrónico del consorcio:
-----------------------------------

Autorizo que se notifiquen al correo electrónico indicado las siguientes actuaciones:

1. Solicitud de reducción de la oferta económica.
2. Solicitud de subsanación de los requisitos para perfeccionar el contrato.
3. Solicitud para presentar los documentos para perfeccionar el contrato, según orden de prelación, de conformidad con lo previsto en el artículo 141 del Reglamento.
4. Respuesta a la solicitud de acceso al expediente de contratación.

Asimismo, me comprometo a remitir la confirmación de recepción, en el plazo máximo de dos (2) días hábiles de recibida la comunicación.

[CONSIGNAR CIUDAD Y FECHA]

.....  
**Firma, Nombres y Apellidos del representante  
común del consorcio**

**Importante**

*La notificación dirigida a la dirección de correo electrónico consignada se entenderá válidamente efectuada cuando la Entidad reciba acuse de recepción.*



## ANEXO N° 2

### DECLARACIÓN JURADA (ART. 52 DEL REGLAMENTO DE LA LEY DE CONTRATACIONES DEL ESTADO)

Señores  
**COMITÉ DE SELECCIÓN**  
**ADJUDICACIÓN SIMPLIFICADA N° 001-2023-CS/MDT**  
Presente.-

Mediante el presente el suscrito, postor y/o Representante Legal de [CONSIGNAR EN CASO DE SER PERSONA JURÍDICA], declaro bajo juramento:

- i. No haber incurrido y me obligo a no incurrir en actos de corrupción, así como a respetar el principio de integridad.
- ii. No tener impedimento para postular en el procedimiento de selección ni para contratar con el Estado, conforme al artículo 11 de la Ley de Contrataciones del Estado.
- iii. Conocer las sanciones contenidas en la Ley de Contrataciones del Estado y su Reglamento, así como las disposiciones aplicables de la Ley N° 27444, Ley del Procedimiento Administrativo General.
- iv. Participar en el presente proceso de contratación en forma independiente sin mediar consulta, comunicación, acuerdo, arreglo o convenio con ningún proveedor; y, conocer las disposiciones del Decreto Legislativo N° 1034, Decreto Legislativo que aprueba la Ley de Represión de Conductas Anticompetitivas.
- v. Conocer, aceptar y someterme a las bases, condiciones y reglas del procedimiento de selección.
- vi. Ser responsable de la veracidad de los documentos e información que presento en el presente procedimiento de selección.
- vii. Comprometerme a mantener la oferta presentada durante el procedimiento de selección y a perfeccionar el contrato, en caso de resultar favorecido con la buena pro.

[CONSIGNAR CIUDAD Y FECHA]

.....  
**Firma, Nombres y Apellidos del postor o  
Representante legal, según corresponda**

#### **Importante**

*En el caso de consorcios, cada integrante debe presentar esta declaración jurada, salvo que sea presentada por el representante común del consorcio.*

### ANEXO N° 3

#### DECLARACIÓN JURADA DE CUMPLIMIENTO DEL EXPEDIENTE TÉCNICO

Señores  
**COMITÉ DE SELECCIÓN**  
**ADJUDICACIÓN SIMPLIFICADA N° 001-2023-CS/MDT**  
Presente.-

Es grato dirigirme a usted, para hacer de su conocimiento que luego de haber examinado las bases y demás documentos del procedimiento de la referencia y, conociendo todos los alcances y las condiciones detalladas en dichos documentos, el postor que suscribe ofrece la ejecución de la obra **[CONSIGNAR EL OBJETO DE LA CONVOCATORIA]**, de conformidad con el respectivo Expediente Técnico y las demás condiciones que se indican en el numeral 3.1 del Capítulo III de la sección específica de las bases y los documentos del procedimiento.

[CONSIGNAR CIUDAD Y FECHA]

.....  
**Firma, Nombres y Apellidos del postor o**  
**Representante legal o común, según corresponda**

## ANEXO N° 4

### DECLARACIÓN JURADA DE PLAZO DE EJECUCIÓN DE LA OBRA

Señores  
**COMITÉ DE SELECCIÓN**  
**ADJUDICACIÓN SIMPLIFICADA N° 001-2023-CS/MDT**  
Presente.-

Mediante el presente, con pleno conocimiento de las condiciones que se exigen en las bases del procedimiento de la referencia, me comprometo a ejecutar la obra [CONSIGNAR LA DENOMINACIÓN DE LA CONVOCATORIA] en el plazo de [CONSIGNAR EL PLAZO OFERTADO, EL CUAL DEBE SER EXPRESADO EN DÍAS CALENDARIO] días calendario.

[CONSIGNAR CIUDAD Y FECHA]

.....  
**Firma, Nombres y Apellidos del postor o**  
**Representante legal o común, según corresponda**

#### Importante para la Entidad

- Cuando en el expediente de contratación establezca que la obra debe ejecutarse bajo la modalidad de ejecución llave en mano, considerar lo siguiente, según corresponda

*“Mediante el presente, con pleno conocimiento de las condiciones que se exigen en las bases del procedimiento de la referencia, me comprometo a ejecutar la obra [CONSIGNAR LA DENOMINACIÓN DE LA CONVOCATORIA], su equipamiento, mobiliario y montaje hasta la puesta en servicio, en el plazo de [CONSIGNAR EL PLAZO OFERTADO, EL CUAL DEBE ESTAR EXPRESADO EN DÍAS CALENDARIO] días calendario.”<sup>54</sup>*

*“Mediante el presente, con pleno conocimiento de las condiciones que se exigen en las bases del procedimiento de la referencia, me comprometo a ejecutar la obra [CONSIGNAR LA DENOMINACIÓN DE LA CONVOCATORIA], su equipamiento, mobiliario y montaje hasta la puesta en servicio, en el plazo de [CONSIGNAR EL PLAZO OFERTADO, EL CUAL DEBE ESTAR EXPRESADO EN DÍAS CALENDARIO] días calendario, y la ejecución de la operación asistida de la obra en el plazo de [CONSIGNAR EL PLAZO OFERTADO DE LA PRESTACIÓN ASISTIDA DE LA OBRA, EL CUAL DEBE ESTAR EXPRESADO EN DÍAS CALENDARIO] días calendario.”<sup>55</sup>*

**Incluir las disposiciones, según corresponda. Una vez culminada la elaboración de las bases, las notas que no se incorporen deben ser eliminadas.**

<sup>54</sup> Este párrafo debe ser incluido en el caso de obras que se ejecuten bajo la modalidad de ejecución llave en mano que no incluya operación asistida.

<sup>55</sup> Este párrafo debe ser incluido en el caso de obras que se ejecuten bajo la modalidad de ejecución llave en mano que incluya operación asistida.

## ANEXO N° 5

### PROMESA DE CONSORCIO (Sólo para el caso en que un consorcio se presente como postor)

Señores  
**COMITÉ DE SELECCIÓN**  
**ADJUDICACIÓN SIMPLIFICADA N° 001-2023-CS/MDT**  
Presente.-

Los suscritos declaramos expresamente que hemos convenido en forma irrevocable, durante el lapso que dure el procedimiento de selección, para presentar una oferta conjunta a la **ADJUDICACIÓN SIMPLIFICADA N° [CONSIGNAR NOMENCLATURA DEL PROCEDIMIENTO]**.

Asimismo, en caso de obtener la buena pro, nos comprometemos a formalizar el contrato de consorcio, de conformidad con lo establecido por el artículo 140 del Reglamento de la Ley de Contrataciones del Estado, bajo las siguientes condiciones:

a) Integrantes del consorcio

1. [NOMBRE, DENOMINACIÓN O RAZÓN SOCIAL DEL CONSORCIADO 1].
2. [NOMBRE, DENOMINACIÓN O RAZÓN SOCIAL DEL CONSORCIADO 2].

b) Designamos a [CONSIGNAR NOMBRES Y APELLIDOS DEL REPRESENTANTE COMÚN], identificado con [CONSIGNAR TIPO DE DOCUMENTO DE IDENTIDAD] N° [CONSIGNAR NÚMERO DE DOCUMENTO DE IDENTIDAD], como representante común del consorcio para efectos de participar en todos los actos referidos al procedimiento de selección, suscripción y ejecución del contrato correspondiente con [CONSIGNAR NOMBRE DE LA ENTIDAD].

Asimismo, declaramos que el representante común del consorcio no se encuentra impedido, inhabilitado ni suspendido para contratar con el Estado.

c) Fijamos nuestro domicilio legal común en [.....].

d) Las obligaciones que corresponden a cada uno de los integrantes del consorcio son las siguientes:

1. OBLIGACIONES DE [NOMBRE, DENOMINACIÓN O RAZÓN SOCIAL DEL CONSORCIADO 1] [ % ]<sup>56</sup>

[DESCRIBIR LAS OBLIGACIONES DEL CONSORCIADO 1]

2. OBLIGACIONES DE [NOMBRE, DENOMINACIÓN O RAZÓN SOCIAL DEL CONSORCIADO 2] [ % ]<sup>57</sup>

[DESCRIBIR LAS OBLIGACIONES DEL CONSORCIADO 2]

TOTAL OBLIGACIONES 100%<sup>58</sup>

[CONSIGNAR CIUDAD Y FECHA]

<sup>56</sup> Consignar únicamente el porcentaje total de las obligaciones, el cual debe ser expresado en número entero, sin decimales.

<sup>57</sup> Consignar únicamente el porcentaje total de las obligaciones, el cual debe ser expresado en número entero, sin decimales.

<sup>58</sup> Este porcentaje corresponde a la sumatoria de los porcentajes de las obligaciones de cada uno de los integrantes del consorcio.

.....  
**Consortiado 1**  
**Nombres, apellidos y firma del Consortiado 1**  
**o de su Representante Legal**  
**Tipo y N° de Documento de Identidad**

.....  
**Consortiado 2**  
**Nombres, apellidos y firma del Consortiado 2**  
**o de su Representante Legal**  
**Tipo y N° de Documento de Identidad**

**Importante**

*De conformidad con el artículo 52 del Reglamento, las firmas de los integrantes del consorcio deben ser legalizadas.*

**ANEXO N° 6**

**PRECIO DE LA OFERTA**

**ÍTEM N° [INDICAR NÚMERO]**

Señores  
**COMITÉ DE SELECCIÓN**  
**ADJUDICACIÓN SIMPLIFICADA N° 001-2023-CS/MDT**  
Presente.-

Es grato dirigirme a usted, para hacer de su conocimiento que, de acuerdo con las bases, mi oferta es la siguiente:

[INCLUIR LA ESTRUCTURA DEL PRESUPUESTO DE OBRA, A FIN DE QUE EL POSTOR CONSIGNE LOS PRECIOS UNITARIOS Y EL PRECIO TOTAL DE SU OFERTA, TAL COMO SE MUESTRA DE MANERA REFERENCIAL EN EL SIGUIENTE EJEMPLO:

N° ITEM	PARTIDA	UNIDAD	METRADO	PU	SUB TOTAL

1	Total costo directo (A)	
2	Gastos generales	
2.1	Gastos fijos	
2.2	Gastos variables	
	Total gastos generales (B)	
3	Utilidad (C)	
	SUBTOTAL (A+B+C)	
4	IGV <sup>59</sup>	
5	Monto total de la oferta	

...]

El precio de la oferta en [CONSIGNAR LA MONEDA DE LA CONVOCATORIA] incluye todos los tributos, seguros, transporte, inspecciones, pruebas y, de ser el caso, los costos laborales conforme a la legislación vigente, así como cualquier otro concepto que pueda tener incidencia sobre el costo de la obra a ejecutar; excepto la de aquellos postores que gocen de alguna exoneración legal, no incluirán en el precio de su oferta los tributos respectivos.

[CONSIGNAR CIUDAD Y FECHA]

.....  
**Firma, Nombres y Apellidos del postor o**  
**Representante legal o común, según corresponda**

**Importante**

<sup>59</sup> Para el cálculo del IGV, aplica el redondeo previsto en la Resolución de Superintendencia SUNAT N° 025-2000/SUNAT o norma que la reemplace. En ese sentido, el porcentaje se calcula considerando dos (2) decimales. Para efectos del redondeo i) Si el primer decimal siguiente es inferior a cinco (5), el valor permanecerá igual, suprimiéndose los decimales posteriores y ii) Si el primer decimal siguiente es igual o superior a cinco (5), el valor será incrementado en un centésimo.

- *En caso que el postor reduzca su oferta, según lo previsto en el artículo 68 del Reglamento, debe presentar nuevamente este Anexo.*
- *El postor que goce de alguna exoneración legal, debe indicar que su oferta no incluye el tributo materia de la exoneración, debiendo incluir el siguiente texto:*  
  
*“Mi oferta no incluye [CONSIGNAR EL TRIBUTO MATERIA DE LA EXONERACIÓN]”.*
- *El análisis de precios unitarios y el detalle de los gastos generales fijos y variables no se presentan en la oferta, sino para el perfeccionamiento del contrato.*

#### **Importante para la Entidad**

- *A fin de facilitar la labor del comité de selección se recomienda publicar conjuntamente con las bases un archivo en Excel del presupuesto de la obra conforme el expediente técnico a fin de que los postores puedan utilizarlo al momento de elaborar su oferta. En tal caso, consignar lo siguiente:*  
  
*“Adicionalmente al documento escaneado del presente anexo, el postor puede adjuntar el archivo en Excel del presupuesto de la obra (que fue publicado conjuntamente con las bases), completando la información que sustenta el precio de su oferta. En caso de divergencia prevalece el documento escaneado del precio de la oferta”.*
- *En caso de procedimientos según relación de ítems, consignar lo siguiente:*  
  
*“El postor debe presentar el precio de su oferta en forma independiente, en los ítems que se presente”.*
- *En caso de contratación de obras por paquete, consignar lo siguiente:*  
  
*“El postor debe presentar el precio de su oferta con el detalle de cada obra incluida en el paquete”.*
- *En caso de contrataciones que conllevan la ejecución de prestaciones accesorias, consignar lo siguiente:*  
  
*“El postor debe detallar en el precio de su oferta, el monto correspondiente a la prestación principal y las prestaciones accesorias”.*
- *Si durante la fase de actos preparatorios, las Entidades advierten que es posible la participación de proveedores que gozan del beneficio de la exoneración del IGV prevista en la Ley N° 27037, Ley de Promoción de la Inversión en la Amazonía, consignar lo siguiente:*  
  
*“La oferta de los postores que presenten la Declaración Jurada de cumplimiento de condiciones para la aplicación de la exoneración del IGV (**Anexo N° 7**), debe encontrarse dentro de los límites del valor referencial sin IGV”.*

**Importante para la Entidad**

*Si durante la fase de actos preparatorios, las Entidades advierten que es posible la participación de proveedores que gozan del beneficio de la exoneración del IGV prevista en la Ley N° 27037, Ley de Promoción de la Inversión en la Amazonía, incluir el siguiente anexo:*

**ANEXO N° 7**

**DECLARACIÓN JURADA DE CUMPLIMIENTO DE CONDICIONES PARA LA APLICACIÓN DE LA EXONERACIÓN DEL IGV**

Señores  
**COMITÉ DE SELECCIÓN**  
**ADJUDICACIÓN SIMPLIFICADA N° 001-2023-CS/MDT**  
Presente.-

Mediante el presente el suscrito, postor y/o Representante Legal de [CONSIGNAR EN CASO DE SER PERSONA JURÍDICA], declaro bajo juramento que gozo del beneficio de la exoneración del IGV previsto en la Ley N° 27037, Ley de Promoción de la Inversión en la Amazonía, dado que cumplo con las condiciones siguientes:

- 1.- Que el domicilio fiscal de la empresa<sup>60</sup> se encuentra ubicada en la Amazonía y coincide con el lugar establecido como sede central (donde tiene su administración y lleva su contabilidad);
- 2.- Que la empresa se encuentra inscrita en las Oficinas Registrales de la Amazonía (exigible en caso de personas jurídicas);
- 3.- Que, al menos el setenta por ciento (70%) de los activos fijos de la empresa se encuentran en la Amazonía; y
- 4.- Que la empresa no ejecuta obras fuera de la Amazonía.

[CONSIGNAR CIUDAD Y FECHA]

.....  
**Firma, Nombres y Apellidos del postor o Representante legal, según corresponda**

**Importante**

*Cuando se trate de consorcios, esta declaración jurada será presentada por cada uno de los integrantes del consorcio, salvo que se trate de consorcios con contabilidad independiente, en cuyo caso debe ser suscrita por el representante común, debiendo indicar su condición de consorcio con contabilidad independiente y el número de RUC del consorcio.*

<sup>60</sup> En el artículo 1 del "Reglamento de las Disposiciones Tributarias contenidas en la Ley de Promoción de la Inversión en la Amazonía" se define como "empresa" a las "Personas naturales, sociedades conyugales, sucesiones indivisas y personas consideradas jurídicas por la Ley del Impuesto a la Renta, generadoras de rentas de tercera categoría, ubicadas en la Amazonía. Las sociedades conyugales son aquellas que ejerzan la opción prevista en el Artículo 16 de la Ley del Impuesto a la Renta."



**ANEXO N° 9**

**DECLARACIÓN JURADA  
(NUMERAL 49.4 DEL ARTÍCULO 49 DEL REGLAMENTO)**

Señores  
**COMITÉ DE SELECCIÓN**  
**ADJUDICACIÓN SIMPLIFICADA N° 001-2023-CS/MDT**  
Presente.-

Mediante el presente el suscrito, postor y/o Representante Legal de [CONSIGNAR EN CASO DE SER PERSONA JURÍDICA], declaro que la experiencia que acredito de la empresa [CONSIGNAR LA DENOMINACIÓN DE LA PERSONA JURÍDICA] como consecuencia de una reorganización societaria, no se encuentra en el supuesto establecido en el numeral 49.4 del artículo 49 del Reglamento.

[CONSIGNAR CIUDAD Y FECHA]

.....  
**Firma, Nombres y Apellidos del postor o  
Representante legal, según corresponda**

**Importante**

*A efectos de cautelar la veracidad de esta declaración, el postor puede verificar la información de la Relación de Proveedores Sancionados por el Tribunal de Contrataciones del Estado con Sanción Vigente en <http://portal.osce.gob.pe/rnp/content/relación-de-proveedores-sancionados>.*

*También le asiste dicha facultad al órgano encargado de las contrataciones o al órgano de la Entidad al que se le haya asignado la función de verificación de la oferta presentada por el postor ganador de la buena pro.*

## ANEXO N° 10

### EXPERIENCIA DEL POSTOR EN LA ESPECIALIDAD

Señores  
**COMITÉ DE SELECCIÓN**  
**ADJUDICACIÓN SIMPLIFICADA N° 001-2023-CS/MDT**  
Presente.-

Mediante el presente, el suscrito detalla lo siguiente como EXPERIENCIA EN OBRAS SIMILARES:

Nº	CLIENTE	OBJETO DEL CONTRATO	Nº CONTRATO	FECHA DEL CONTRATO <sup>61</sup>	FECHA DE RECEPCIÓN DE LA OBRA	EXPERIENCIA PROVENIENTE <sup>62</sup> DE:	MONEDA	IMPORTE <sup>63</sup>	TIPO DE CAMBIO VENTA <sup>64</sup>	MONTO FACTURADO ACUMULADO <sup>65</sup>
1										
2										
3										
4										
5										

<sup>61</sup> Se refiere a la fecha de suscripción del contrato.

<sup>62</sup> Si el titular de la experiencia no es el postor, consignar si dicha experiencia corresponde a la matriz en caso que el postor sea sucursal, o fue transmitida por reorganización societaria, debiendo acompañar la documentación sustentatoria correspondiente. Al respecto, según la Opinión N° 216-2017/DTN “Considerando que la sociedad matriz y la sucursal constituyen la misma persona jurídica, la sucursal puede acreditar como suya la experiencia de su matriz”. Del mismo modo, según lo previsto en la Opinión N° 010-2013/DTN, “... en una operación de reorganización societaria que comprende tanto una fusión como una escisión, la sociedad resultante podrá acreditar como suya la experiencia de la sociedad incorporada o absorbida, que se extingue producto de la fusión; asimismo, si en virtud de la escisión se transfiere un bloque patrimonial consistente en una línea de negocio completa, la sociedad resultante podrá acreditar como suya la experiencia de la sociedad escindida, correspondiente a la línea de negocio transmitida. De esta manera, la sociedad resultante podrá emplear la experiencia transmitida, como consecuencia de la reorganización societaria antes descrita, en los futuros procesos de selección en los que participe”.

<sup>63</sup> Se refiere al monto del contrato ejecutado incluido adicionales y reducciones, de ser el caso.

<sup>64</sup> El tipo de cambio venta debe corresponder al publicado por la SBS correspondiente a la fecha de suscripción del contrato.

<sup>65</sup> Consignar en la moneda establecida para el valor referencial.

Nº	CLIENTE	OBJETO DEL CONTRATO	Nº CONTRATO	FECHA DEL CONTRATO <sup>61</sup>	FECHA DE RECEPCIÓN DE LA OBRA	EXPERIENCIA PROVENIENTE <sup>62</sup> DE:	MONEDA	IMPORTE <sup>63</sup>	TIPO DE CAMBIO VENTA <sup>64</sup>	MONTO FACTURADO ACUMULADO <sup>65</sup>
6										
7										
8										
9										
10										
TOTAL										

[CONSIGNAR CIUDAD Y FECHA]

.....  
Firma, Nombres y Apellidos del postor o  
Representante legal o común, según corresponda

**Nota para la Entidad**

*En el caso de procedimientos por relación de ítems cuando el monto del valor referencial de algún ítem corresponda al monto establecido por la Ley de Presupuesto del Sector Público para la Adjudicación Simplificada, se incluye el siguiente anexo:*

*Esta nota deberá ser eliminada una vez culminada la elaboración de las bases*

**ANEXO N° 11**

**SOLICITUD DE BONIFICACIÓN DEL CINCO POR CIENTO (5%) POR TENER LA CONDICIÓN DE MICRO Y PEQUEÑA EMPRESA**

**ITEM [CONSIGNAR EL N° DEL ÍTEM O ÍTEMS CUYO VALOR REFERENCIAL CORRESPONDE AL MONTO ESTABLECIDO POR LA LEY DE PRESUPUESTO DEL SECTOR PÚBLICO PARA LA ADJUDICACIÓN SIMPLIFICADA]**

Señores

**COMITÉ DE SELECCIÓN**

**ADJUDICACIÓN SIMPLIFICADA N° 001-2023-CS/MDT**

Presente.-

Mediante el presente el suscrito, postor y/o Representante legal de [CONSIGNAR EN CASO DE SER PERSONA JURÍDICA], solicito la asignación de la bonificación del cinco por ciento (5%) sobre el puntaje total obtenido, debido a que mi representada cuenta con la condición de micro y pequeña empresa.

[CONSIGNAR CIUDAD Y FECHA]

.....  
**Firma, Nombres y Apellidos del postor o  
Representante legal o común, según corresponda**

**Importante**

- *Para asignar la bonificación, el comité de selección verifica la página web del Ministerio de Trabajo y Promoción del Empleo en la sección consulta de empresas acreditadas en el REMYPE en el link <http://www2.trabajo.gob.pe/servicios-en-linea-2-2/>.*
- *Para que un consorcio pueda acceder a la bonificación, cada uno de sus integrantes debe cumplir con la condición de micro y pequeña empresa.*

**ANEXO N° 12**

**AUTORIZACIÓN DE NOTIFICACIÓN DE LA DECISIÓN DE LA ENTIDAD SOBRE LA  
SOLICITUD DE AMPLIACIÓN DE PLAZO MEDIANTE MEDIOS ELECTRÓNICOS DE  
COMUNICACIÓN**

**(DOCUMENTO A PRESENTAR EN EL PERFECCIONAMIENTO DEL CONTRATO)**

Señores

**COMITÉ DE SELECCIÓN**

**ADJUDICACIÓN SIMPLIFICADA N° 001-2023-CS/MDT**

Presente.-

El que se suscribe, [.....], postor adjudicado y/o Representante Legal de [CONSIGNAR EN CASO DE SER PERSONA JURÍDICA], identificado con [CONSIGNAR TIPO DE DOCUMENTO DE IDENTIDAD] N° [CONSIGNAR NÚMERO DE DOCUMENTO DE IDENTIDAD], autorizo que durante la ejecución del contrato se me notifique al correo electrónico [INDICAR EL CORREO ELECTRÓNICO] lo siguiente:

- ✓ Notificación de la decisión de la Entidad respecto a la solicitud de ampliación de plazo.

[CONSIGNAR CIUDAD Y FECHA]

.....  
**Firma, Nombres y Apellidos del postor o  
Representante legal o común, según  
corresponda**

**Importante**

*La notificación de la decisión de la Entidad respecto a la solicitud de ampliación de plazo se efectúa por medios electrónicos de comunicación, siempre que se cuente con la autorización correspondiente y sea posible obtener un acuse de recibo a través del mecanismo utilizado.*