

# **BASES INTEGRADAS DE ADJUDICACIÓN SIMPLIFICADA PARA LA CONTRATACIÓN DEL SERVICIO DE CONSULTORÍA DE OBRA**

*Aprobado mediante Directiva N° 001-2019-OSCE/CD*



**SUB DIRECCIÓN DE NORMATIVIDAD – DIRECCIÓN TÉCNICO NORMATIVA**  
ORGANISMO SUPERVISOR DE LAS CONTRATACIONES DEL ESTADO - OSCE

**SIMBOLOGÍA UTILIZADA:**

N°	Símbolo	Descripción
1	[ABC] / [.....]	La información solicitada dentro de los corchetes sombreados debe ser completada por la Entidad durante la elaboración de las bases.
2	[ABC] / [.....]	Es una indicación, o información que deberá ser completada por la Entidad con posterioridad al otorgamiento de la buena pro para el caso específico de la elaboración de la PROFORMA DEL CONTRATO; o por los proveedores, en el caso de los ANEXOS de la oferta.
3	<div>Importante</div> <ul style="list-style-type: none"> <li>• Abc</li> </ul>	Se refiere a consideraciones importantes a tener en cuenta por el órgano encargado de las contrataciones o comité de selección, según corresponda y por los proveedores.
4	<div>Advertencia</div> <ul style="list-style-type: none"> <li>• Abc</li> </ul>	Se refiere a advertencias a tener en cuenta por el órgano encargado de las contrataciones o comité de selección, según corresponda y por los proveedores.
5	<div>Importante para la Entidad</div> <ul style="list-style-type: none"> <li>• Xyz</li> </ul>	Se refiere a consideraciones importantes a tener en cuenta por el órgano encargado de las contrataciones o comité de selección, según corresponda y deben ser eliminadas una vez culminada la elaboración de las bases.

**CARACTERÍSTICAS DEL DOCUMENTO:**

Las bases estándar deben ser elaboradas en formato WORD, y deben tener las siguientes características:

N°	Características	Parámetros
1	Márgenes	Superior : 2.5 cm      Inferior: 2.5 cm Izquierda: 2.5 cm      Derecha: 2.5 cm
2	Fuente	Arial
3	Estilo de Fuente	Normal: Para el contenido en general Cursiva: Para el encabezado y pie de página Para las Consideraciones importantes (Ítem 3 del cuadro anterior)
4	Color de Fuente	Automático: Para el contenido en general Azul : Para las Consideraciones importantes (Ítem 3 del cuadro anterior)
5	Tamaño de Letra	16 : Para las dos primeras hojas de las Secciones General y Específica 11 : Para el nombre de los Capítulos. 10 : Para el cuerpo del documento en general 9 : Para el encabezado y pie de página Para el contenido de los cuadros, pudiendo variar, según la necesidad 8 : Para las Notas al pie
6	Alineación	Justificada: Para el contenido en general y notas al pie. Centrada : Para la primera página, los títulos de las Secciones y nombres de los Capítulos)
7	Interlineado	Sencillo
8	Espaciado	Anterior : 0 Posterior : 0
9	Subrayado	Para los nombres de las Secciones y para resaltar o hacer hincapié en algún concepto

**INSTRUCCIONES DE USO:**

- Una vez registrada la información solicitada dentro de los corchetes sombreados en gris, el texto deberá quedar en letra tamaño 10, con estilo normal, sin formato de negrita y sin sombreado.
- La nota **IMPORTANTE** no puede ser modificada ni eliminada en la Sección General. En el caso de la Sección Específica debe seguirse la instrucción que se indica en dicha nota.

BASES INTEGRADAS



**BASES ESTÁNDAR DE ADJUDICACIÓN SIMPLIFICADA  
PARA LA CONTRATACIÓN DEL SERVICIO DE  
CONSULTORÍA DE OBRA**

**ADJUDICACIÓN SIMPLIFICADA N° 002-2025 –  
GRA/GSRB/CS-1**

**CONTRATACION DEL SERVICIO DE CONSULTORIA  
DE OBRA PARA LA SUPERVISION DE LA  
OBRA:"MEJORAMIENTO DEL SISTEMA DE AGUA Y  
ALCANTARILLADO EN EL C.P. DE NUEVO  
HUANCABAMBA DEL DISTRITO DE IMAZA - PROVINCIA  
DE BAGUA - DEPARTAMENTO DE AMAZONAS", CUI N.º  
2549039**

## **DEBER DE COLABORACIÓN**

La Entidad y todo proveedor que se someta a las presentes Bases, sea como participante, postor y/o contratista, deben conducir su actuación conforme a los principios previstos en la Ley de Contrataciones del Estado.

En este contexto, se encuentran obligados a prestar su colaboración al OSCE y a la Secretaría Técnica de la Comisión de Defensa de la Libre Competencia del INDECOPI, en todo momento según corresponda a sus competencias, a fin de comunicar presuntos casos de fraude, colusión y corrupción por parte de los funcionarios y servidores de la Entidad, así como los proveedores y demás actores que participan en el proceso de contratación.

De igual forma, deben poner en conocimiento del OSCE y a la Secretaría Técnica de la Comisión de Defensa de la Libre Competencia del INDECOPI los indicios de conductas anticompetitivas que se presenten durante el proceso de contratación, en los términos del Decreto Legislativo N° 1034, "Ley de Represión de Conductas Anticompetitivas", o norma que la sustituya, así como las demás normas de la materia.

La Entidad y todo proveedor que se someta a las presentes Bases, sea como participante, postor y/o contratista del proceso de contratación deben permitir al OSCE o a la Secretaría Técnica de la Comisión de Defensa de la Libre Competencia del INDECOPI el acceso a la información referida a las contrataciones del Estado que sea requerida, prestar testimonio o absolución de posiciones que se requieran, entre otras formas de colaboración.

## **SECCIÓN GENERAL**

### **DISPOSICIONES COMUNES DEL PROCEDIMIENTO DE SELECCIÓN**

(ESTA SECCIÓN NO DEBE SER MODIFICADA EN NINGÚN EXTREMO, BAJO SANCIÓN DE NULIDAD)

## CAPÍTULO I

### ETAPAS DEL PROCEDIMIENTO DE SELECCIÓN

#### 1.1. REFERENCIAS

Cuando en el presente documento se mencione la palabra Ley, se entiende que se está haciendo referencia a la Ley N° 30225, Ley de Contrataciones del Estado, y cuando se mencione la palabra Reglamento, se entiende que se está haciendo referencia al Reglamento de la Ley de Contrataciones del Estado aprobado por Decreto Supremo N° 344-2018-EF.

Las referidas normas incluyen sus respectivas modificaciones, de ser el caso.

#### 1.2. CONVOCATORIA

Se realiza a través de su publicación en el SEACE de conformidad con lo señalado en el artículo 54 del Reglamento, en la fecha señalada en el calendario del procedimiento de selección, debiendo adjuntar las bases y resumen ejecutivo.

#### 1.3. REGISTRO DE PARTICIPANTES

El registro de participantes se realiza conforme al artículo 55 del Reglamento. En el caso de un consorcio, basta que se registre uno (1) de sus integrantes.

##### Importante

- *Para registrarse como participante en un procedimiento de selección convocado por las Entidades del Estado Peruano, es necesario que los proveedores cuenten con inscripción vigente y estar habilitados ante el Registro Nacional de Proveedores (RNP) que administra el Organismo Supervisor de las Contrataciones del Estado (OSCE). Para obtener mayor información, se puede ingresar a la siguiente dirección electrónica: [www.rnp.gob.pe](http://www.rnp.gob.pe).*
- *Los proveedores que deseen registrar su participación deben ingresar al SEACE utilizando su Certificado SEACE (usuario y contraseña). Asimismo, deben observar las instrucciones señaladas en el documento de orientación "Guía para el registro de participantes electrónico" publicado en <https://www2.seace.gob.pe/>.*
- *En caso los proveedores no cuenten con inscripción vigente en el RNP y/o se encuentren inhabilitados o suspendidos para ser participantes, postores y/o contratistas, el SEACE restringirá su registro, quedando a potestad de estos intentar nuevamente registrar su participación en el procedimiento de selección en cualquier otro momento, dentro del plazo establecido para dicha etapa, siempre que haya obtenido la vigencia de su inscripción o quedado sin efecto la sanción que le impuso el Tribunal de Contrataciones del Estado.*

#### 1.4. FORMULACIÓN DE CONSULTAS Y OBSERVACIONES A LAS BASES

La formulación de consultas y observaciones a las bases se efectúa de conformidad con lo establecido en los numerales 72.1 y 72.2 del artículo 72 del Reglamento, así como el literal a) del artículo 89 del Reglamento.

##### Importante

*No pueden formularse consultas ni observaciones respecto del contenido de una ficha de homologación aprobada. Las consultas y observaciones que se formulen sobre el particular, se tienen como no presentadas.*



### 1.5. ABSOLUCIÓN DE CONSULTAS, OBSERVACIONES E INTEGRACIÓN DE BASES

La absolución de consultas, observaciones e integración de las bases se realizan conforme a las disposiciones previstas en el numeral 72.4 del artículo 72 y el literal a) del artículo 89 del Reglamento.

#### Importante

- *No se absolverán consultas y observaciones a las bases que se presenten en forma física.*
- *Cuando exista divergencia entre lo indicado en el pliego de absolución de consultas y observaciones y la integración de bases, prevalece lo absuelto en el referido pliego; sin perjuicio, del deslinde de responsabilidades correspondiente.*

### 1.6. FORMA DE PRESENTACIÓN DE OFERTAS

Las ofertas se presentan conforme lo establecido en el artículo 59 y en el artículo 90 del Reglamento.

Las declaraciones juradas, formatos o formularios previstos en las bases que conforman la oferta deben estar debidamente firmados por el postor (firma manuscrita o digital, según la Ley N° 27269, Ley de Firmas y Certificados Digitales<sup>1</sup>). Los demás documentos deben ser visados por el postor. En el caso de persona jurídica, por su representante legal, apoderado o mandatario designado para dicho fin y, en el caso de persona natural, por este o su apoderado. No se acepta el pegado de la imagen de una firma o visto. Las ofertas se presentan foliadas.

#### Importante

- *Los formularios electrónicos que se encuentran en el SEACE y que los proveedores deben llenar para presentar sus ofertas, tienen carácter de declaración jurada.*
- *En caso la información contenida en los documentos escaneados que conforman la oferta no coincida con lo declarado a través del SEACE, prevalece la información declarada en los documentos escaneados.*
- *No se tomará en cuenta las ofertas que se presenten en físico a la Entidad.*

### 1.7. PRESENTACIÓN Y APERTURA DE OFERTAS

El participante presentará su oferta de manera electrónica a través del SEACE, desde las 00:01 horas hasta las 23:59 horas del día establecido para el efecto en el cronograma del procedimiento; adjuntando el archivo digitalizado que contenga los documentos que conforman la oferta de acuerdo a lo requerido en las bases.

El participante debe verificar antes de su envío, bajo su responsabilidad, que el archivo pueda ser descargado y su contenido sea legible.

#### Importante

<sup>1</sup> Para mayor información sobre la normativa de firmas y certificados digitales ingresar a: <https://www.indecopi.gob.pe/web/firmas-digitales/firmar-y-certificados-digitales>

*Los integrantes de un consorcio no pueden presentar ofertas individuales ni conformar más de un consorcio en un procedimiento de selección, o en un determinado ítem cuando se trate de procedimientos de selección según relación de ítems.*

En la apertura electrónica de la oferta técnica, el órgano encargado de las contrataciones o el comité de selección, según corresponda, verifica la presentación de lo exigido en la sección específica de las bases de conformidad con el numeral 81.2 del artículo 81 del Reglamento y determina si las ofertas responden a las características y/o requisitos y condiciones de los Términos de Referencia, detallados en la sección específica de las bases. De no cumplir con lo requerido, la oferta se considera no admitida.

## 1.8. CALIFICACIÓN Y EVALUACIÓN DE LAS OFERTAS

La calificación y evaluación de los postores se realiza conforme los requisitos de calificación y factores de evaluación que se indican en la sección específica de las bases.

La evaluación técnica y económica se realiza sobre la base de:

Oferta técnica : 100 puntos  
Oferta económica : 100 puntos

### 1.8.1 CALIFICACIÓN DE LAS OFERTAS TÉCNICAS

La calificación de las ofertas técnicas se realiza conforme a lo establecido en el numeral 82.1 del artículo 82 del Reglamento.

### 1.8.2 EVALUACIÓN DE LAS OFERTAS TÉCNICAS

La evaluación de las ofertas técnicas se realiza conforme a lo establecido en los numerales 82.2 y 82.3 del artículo 82 del Reglamento.

### 1.8.3 APERTURA Y EVALUACIÓN DE OFERTAS ECONÓMICAS

El órgano encargado de las contrataciones o el comité de selección, según corresponda, evalúa las ofertas económicas y determina el puntaje total de las ofertas conforme a lo dispuesto en el artículo 83 del Reglamento así como los coeficientes de ponderación previstos en la sección específica de las bases.

#### Importante

*En el caso de contratación de consultorías de obras a ser prestadas fuera de la provincia de Lima y Callao, cuyo valor referencial no supere los doscientos mil Soles (S/ 200,000.00), a solicitud del postor se asigna una bonificación equivalente al diez por ciento (10%) sobre el puntaje total obtenido por los postores con domicilio en la provincia donde prestará el servicio, o en las provincias colindantes, sean o no pertenecientes al mismo departamento o región. El domicilio es el consignado en la constancia de inscripción ante el RNP<sup>2</sup>. Lo mismo aplica en el caso de procedimientos de selección por relación de ítems, cuando algún ítem no supera el monto señalado anteriormente.*

## 1.9. SUBSANACIÓN DE LAS OFERTAS

<sup>2</sup> La constancia de inscripción electrónica se visualizará en el portal web del Registro Nacional de Proveedores: [www.mpp.gob.pe](http://www.mpp.gob.pe)

La subsanación de las ofertas se sujeta a lo establecido en el artículo 60 del Reglamento. El plazo que se otorgue para la subsanación no puede ser inferior a un (1) día hábil.

La solicitud de subsanación se realiza de manera electrónica a través del SEACE y será remitida al correo electrónico consignado por el postor al momento de realizar su inscripción en el RNP, siendo su responsabilidad el permanente seguimiento de las notificaciones a dicho correo. La notificación de la solicitud se entiende efectuada el día de su envío al correo electrónico.

La presentación de las subsanaciones se realiza a través del SEACE. No se tomará en cuenta la subsanación que se presente en físico a la Entidad.

#### **1.10. OTORGAMIENTO DE LA BUENA PRO**

La buena pro se otorga luego de la evaluación correspondiente según lo indicado en el numeral 1.8.3 de la presente sección.

Previo al otorgamiento de la buena pro, el órgano encargado de las contrataciones o el comité de selección, según corresponda, aplica lo dispuesto en el artículo 68 del Reglamento, sobre el rechazo de las ofertas, de ser el caso.

En el supuesto de que dos (2) o más ofertas empaten, el otorgamiento de la buena pro se efectúa siguiendo estrictamente el orden señalado en el numeral 91.2 del artículo 91 del Reglamento.

El desempate mediante sorteo se realiza de manera electrónica a través del SEACE.

Definida la oferta ganadora, el órgano encargado de las contrataciones o el comité de selección, según corresponda, otorga la buena pro, mediante su publicación en el SEACE, incluyendo el cuadro comparativo y las actas debidamente motivadas de los resultados de la admisión, no admisión, calificación, descalificación, evaluación, rechazo y el otorgamiento de la buena pro.

#### **1.11. CONSENTIMIENTO DE LA BUENA PRO**

Cuando se hayan presentado dos (2) o más ofertas, el consentimiento de la buena pro se produce a los cinco (5) días hábiles siguientes de la notificación de su otorgamiento, sin que los postores hayan ejercido el derecho de interponer el recurso de apelación.

En caso que se haya presentado una sola oferta, el consentimiento de la buena pro se produce el mismo día de la notificación de su otorgamiento.

El consentimiento del otorgamiento de la buena pro se publica en el SEACE al día hábil siguiente de producido.

##### **Importante**

*Una vez consentido el otorgamiento de la buena pro, el órgano encargado de las contrataciones o el órgano de la Entidad al que se haya asignado tal función realiza la verificación de la oferta presentada por el postor ganador de la buena pro conforme lo establecido en el numeral 64.6 del artículo 64 del Reglamento.*

## CAPÍTULO II

### SOLUCIÓN DE CONTROVERSIAS DURANTE EL PROCEDIMIENTO DE SELECCIÓN

#### 2.1. RECURSO DE APELACIÓN

A través del recurso de apelación se pueden impugnar los actos dictados durante el desarrollo del procedimiento de selección hasta antes del perfeccionamiento del contrato.

El recurso de apelación se presenta ante la Entidad convocante, y es conocido y resuelto por su Titular, cuando el valor referencial sea igual o menor a cincuenta (50) UIT. Cuando el valor referencial sea mayor a dicho monto, el recurso de apelación se presenta ante y es resuelto por el Tribunal de Contrataciones del Estado.

En los procedimientos de selección según relación de ítems, el valor referencial total del procedimiento determina ante quién se presenta el recurso de apelación.

Los actos que declaren la nulidad de oficio, la cancelación del procedimiento de selección y otros actos emitidos por el Titular de la Entidad que afecten la continuidad de este, se impugnan ante el Tribunal de Contrataciones del Estado.

#### Importante

- *Una vez otorgada la buena pro, el órgano encargado de las contrataciones o el comité de selección, según corresponda, está en la obligación de permitir el acceso de los participantes y postores al expediente de contratación, salvo la información calificada como secreta, confidencial o reservada por la normativa de la materia, a más tardar dentro del día siguiente de haberse solicitado por escrito.*
- *A efectos de recoger la información de su interés, los postores pueden valerse de distintos medios, tales como: (i) la lectura y/o toma de apuntes, (ii) la captura y almacenamiento de imágenes, e incluso (iii) pueden solicitar copia de la documentación obrante en el expediente, siendo que, en este último caso, la Entidad deberá entregar dicha documentación en el menor tiempo posible, previo pago por tal concepto.*
- *El recurso de apelación se presenta ante la Mesa de Partes del Tribunal o ante las oficinas desconcentradas del OSCE o en la Unidad de Trámite Documentario de la Entidad, según corresponda.*

#### 2.2. PLAZOS DE INTERPOSICIÓN DEL RECURSO DE APELACIÓN

La apelación contra el otorgamiento de la buena pro o contra los actos dictados con anterioridad a ella se interpone dentro de los cinco (5) días hábiles siguientes de haberse notificado el otorgamiento de la buena pro.

La apelación contra los actos dictados con posterioridad al otorgamiento de la buena pro, contra la declaración de nulidad, cancelación y declaratoria de desierto del procedimiento, se interpone dentro de los cinco (5) días hábiles siguientes de haberse tomado conocimiento del acto que se desea impugnar.

### CAPÍTULO III DEL CONTRATO

#### 3.1. PERFECCIONAMIENTO DEL CONTRATO

Los plazos y el procedimiento para perfeccionar el contrato se realiza conforme a lo indicado en el artículo 141 del Reglamento.

Para perfeccionar el contrato, el postor ganador de la buena pro debe presentar los documentos señalados en el artículo 139 del Reglamento y los previstos en la sección específica de las bases.

#### 3.2. GARANTÍAS

Las garantías que deben otorgar los postores y/o contratistas, según corresponda, son las de fiel cumplimiento del contrato y por los adelantos.

##### 3.2.1. GARANTÍA DE FIEL CUMPLIMIENTO

Como requisito indispensable para perfeccionar el contrato, el postor ganador debe entregar a la Entidad la garantía de fiel cumplimiento del mismo por una suma equivalente al diez por ciento (10%) del monto del contrato original. Esta se mantiene vigente hasta el consentimiento de la liquidación final.

##### 3.2.2. GARANTÍA DE FIEL CUMPLIMIENTO POR PRESTACIONES ACCESORIAS

En las contrataciones que conllevan la ejecución de prestaciones accesorias, tales como mantenimiento, reparación o actividades afines, se otorga una garantía adicional por una suma equivalente al diez por ciento (10%) del monto del contrato de la prestación accesorio, la misma que debe ser renovada periódicamente hasta el cumplimiento total de las obligaciones garantizadas.

##### Importante

*En los contratos de consultorías de obras que celebren las Entidades con las micro y pequeñas empresas, estas últimas pueden otorgar como garantía de fiel cumplimiento el diez por ciento (10%) del monto del contrato, porcentaje que es retenido por la Entidad durante la primera mitad del número total de pagos a realizarse, de forma prorrateada en cada pago, con cargo a ser devuelto a la finalización del mismo, conforme lo establecen los numerales 149.4 y 149.5 del artículo 149 del Reglamento y numeral 151.2 del artículo 151 del Reglamento.*

##### 3.2.3. GARANTÍA POR ADELANTO

En caso se haya previsto en la sección específica de las bases la entrega de adelantos, el contratista debe presentar una garantía emitida por idéntico monto conforme a lo estipulado en el artículo 153 del Reglamento.

#### 3.3. REQUISITOS DE LAS GARANTÍAS

Las garantías que se presenten deben ser incondicionales, solidarias, irrevocables y de realización automática en el país, al solo requerimiento de la Entidad. Asimismo, deben ser emitidas por empresas que se encuentren bajo la supervisión directa de la Superintendencia de Banca, Seguros y Administradoras Privadas de Fondos de Pensiones y que cuenten con

clasificación de riesgo B o superior. Asimismo, deben estar autorizadas para emitir garantías; o estar consideradas en la última lista de bancos extranjeros de primera categoría que periódicamente publica el Banco Central de Reserva del Perú.

#### Importante

*Corresponde a la Entidad verificar que las garantías presentadas por el postor ganador de la buena pro y/o contratista cumplan con los requisitos y condiciones necesarios para su aceptación y eventual ejecución; sin perjuicio de la determinación de las responsabilidades funcionales que correspondan.*

#### Advertencia

*Los funcionarios de las Entidades no deben aceptar garantías emitidas bajo condiciones distintas a las establecidas en el presente numeral, debiendo tener en cuenta lo siguiente:*

*1. La clasificadora de riesgo que asigna la clasificación a la empresa que emite la garantía debe encontrarse listada en el portal web de la SBS (<http://www.sbs.gob.pe/sistema-financiero/clasificadoras-de-riesgo>).*

*2. Se debe identificar en la página web de la clasificadora de riesgo respectiva, cuál es la clasificación vigente de la empresa que emite la garantía, considerando la vigencia a la fecha de emisión de la garantía.*

*3. Para fines de lo establecido en el artículo 148 del Reglamento, la clasificación de riesgo B, incluye las clasificaciones B+ y B.*

*4. Si la empresa que otorga la garantía cuenta con más de una clasificación de riesgo emitida por distintas empresas listadas en el portal web de la SBS, bastará que en una de ellas cumpla con la clasificación mínima establecida en el Reglamento.*

*En caso exista alguna duda sobre la clasificación de riesgo asignada a la empresa emisora de la garantía, se deberá consultar a la clasificadora de riesgos respectiva.*

*De otro lado, además de cumplir con el requisito referido a la clasificación de riesgo, a efectos de verificar si la empresa emisora se encuentra autorizada por la SBS para emitir garantías, debe revisarse el portal web de dicha Entidad (<http://www.sbs.gob.pe/sistema-financiero/relacion-de-empresas-que-se-encuentran-autorizadas-a-emitar-cartas-fianza>).*

*Los funcionarios competentes deben verificar la autenticidad de la garantía a través de los mecanismos establecidos (consulta web, teléfono u otros) por la empresa emisora.*

### 3.4. EJECUCIÓN DE GARANTÍAS

La Entidad puede solicitar la ejecución de las garantías conforme a los supuestos contemplados en el artículo 155 del Reglamento.

### 3.5. ADELANTOS

La Entidad puede entregar adelantos directos al contratista, los que en ningún caso exceden en conjunto del treinta por ciento (30%) del monto del contrato original, siempre que ello haya sido previsto en la sección específica de las bases.

### 3.6. PENALIDADES

#### 3.6.1. PENALIDAD POR MORA EN LA EJECUCIÓN DE LA PRESTACIÓN

En caso de retraso injustificado del contratista en la ejecución de las prestaciones objeto

del contrato, la Entidad le aplica automáticamente una penalidad por mora por cada día de atraso, de conformidad con el artículo 162 del Reglamento.

### **3.6.2. OTRAS PENALIDADES**

La Entidad puede establecer penalidades distintas a la mencionada en el numeral precedente, según lo previsto en el artículo 163 del Reglamento y lo indicado en la sección específica de las bases.

Estos dos tipos de penalidades se calculan en forma independiente y pueden alcanzar cada una un monto máximo equivalente al diez por ciento (10%) del monto del contrato vigente, o de ser el caso, del ítem que debió ejecutarse.

### **3.7. PAGOS**

El pago se realiza después de ejecutada la respectiva prestación, pudiendo contemplarse pagos a cuenta, según la forma establecida en la sección específica de las bases o en el contrato.

La Entidad paga las contraprestaciones pactadas a favor del contratista dentro de los diez (10) días calendario siguientes de otorgada la conformidad de los servicios, siempre que se verifiquen las condiciones establecidas en el contrato para ello, bajo responsabilidad del funcionario competente.

La conformidad se emite en un plazo máximo de quince (15) días, bajo responsabilidad del funcionario que debe emitir la conformidad.

En el caso que se haya suscrito contrato con un consorcio, el pago se realizará de acuerdo a lo que se indique en el contrato de consorcio.

#### **Advertencia**

*En caso de retraso en los pagos a cuenta o pago final por parte de la Entidad, salvo que se deba a caso fortuito o fuerza mayor, esta reconoce al contratista los intereses legales correspondientes, de conformidad con el artículo 39 de la Ley y 171 del Reglamento, debiendo repetir contra los responsables de la demora injustificada.*

### **3.8. INCUMPLIMIENTO DEL CONTRATO**

Las causales para la resolución del contrato, serán aplicadas de conformidad con el artículo 36 de la Ley y 164 del Reglamento.

### **3.9. DISPOSICIONES FINALES**

Todos los demás aspectos del presente procedimiento no contemplados en las bases se regirán supletoriamente por la Ley y su Reglamento, así como por las disposiciones legales vigentes.

## **SECCIÓN ESPECÍFICA**

### **CONDICIONES ESPECIALES DEL PROCEDIMIENTO DE SELECCIÓN**

(EN ESTA SECCIÓN LA ENTIDAD DEBERÁ COMPLETAR LA INFORMACIÓN EXIGIDA, DE ACUERDO A LAS INSTRUCCIONES INDICADAS)



## CAPÍTULO I GENERALIDADES

### 1.1. ENTIDAD CONVOCANTE

**Nombre** : GERENCIA SUBREGIONAL DE BAGUA  
**RUC N°** : 20392298895  
**Domicilio legal** : Jr. Sgto. Lores C-11, Bagua, Bagua, Amazonas.  
**Teléfono:** : 974387514  
**Correo electrónico** : gsrbagua.logistica@gmail.com

### 1.2. OBJETO DE LA CONVOCATORIA

El presente procedimiento de selección tiene por objeto la **CONTRATACION DEL SERVICIO DE CONSULTORIA DE OBRA PARA LA SUPERVISION DE LA OBRA: "MEJORAMIENTO DEL SISTEMA DE AGUA Y ALCANTARILLADO EN EL C.P. DE NUEVO HUANCABAMBA DEL DISTRITO DE IMAZA - PROVINCIA DE BAGUA - DEPARTAMENTO DE AMAZONAS", CUI N.º 2549039.**

### 1.3. VALOR REFERENCIAL<sup>3</sup>

El valor referencial asciende a **S/ 165,182.18 (CIENTO SESENTA Y CINCO MIL CIENTO OCHENTA Y DOS CON 18/100 SOLES)**, incluidos los impuestos de Ley y cualquier otro concepto que incida en el costo total del servicio de consultoría de obra. El valor referencial ha sido calculado al mes de **DICIEMBRE DEL 2024.**

Valor Referencial (VR)	Límite Inferior		Límite Superior	
	Con IGV	Sin IGV	Con IGV	Sin IGV
<b>S/ 165,182.18 (CIENTO SESENTA Y CINCO MIL CIENTO OCHENTA Y DOS CON 18/100 SOLES)</b>	<b>S/ 148,663.97 (CIENTO CUARENTA Y OCHO MIL SEISCIENTOS SESENTA Y TRES CON 97/100 SOLES)</b>	<b>S/ 125,986.41 (CIENTO VEINTICINCO MIL NOVECIENTOS OCHENTA Y SEIS CON 41/100 SOLES)</b>	<b>S/ 181,700.39 (CIENTO OCHENTA Y UN MIL SETECIENTOS CON 39/100 SOLES)</b>	<b>S/ 153,983.38 (CIENTO CINCUENTA Y TRES MIL NOVECIENTOS OCHENTA Y TRES CON 38/100 SOLES)</b>

<sup>3</sup> El monto del valor referencial indicado en esta sección de las bases no debe diferir del monto del valor referencial consignado en la ficha del procedimiento en el SEACE. No obstante, de existir contradicción entre estos montos, primará el monto del valor referencial indicado en las bases aprobadas.

DESCRIPCIÓN DEL OBJETO	Nº DE PERIODOS DE TIEMPO	PERIODO O UNIDAD DE TIEMPO4	788945TARIFA REFERENCIAL UNITARIA	VALOR REFERENCIAL TOTAL
Supervisión de obra	180	DIAS	871.79	S/ 156,922.20
Liquidación de obra				S/ 8,259.98
				<b>S/ 165,182.18</b>

#### 1.4. EXPEDIENTE DE CONTRATACIÓN

El expediente de contratación fue aprobado mediante **FORMATO 2 N.º 005-2025**, de fecha 25 de marzo del 2025.

#### 1.5. FUENTE DE FINANCIAMIENTO

FONDO DE COMPENSACION REGIONAL - FONCOR

#### 1.6. SISTEMA DE CONTRATACIÓN

El presente procedimiento se rige por el sistema de **ESQUEMA MIXTO DE TARIFAS Y SUMA ALZADA**, de acuerdo con lo establecido en el expediente de contratación respectivo.

##### Importante

*En el caso de supervisión de obras, cuando se haya previsto que las actividades comprenden la liquidación del contrato de obra, la supervisión se rige bajo el sistema de tarifas mientras que la liquidación se rige bajo el sistema a suma alzada.*

#### 1.7. ALCANCES DEL REQUERIMIENTO

El alcance de la prestación está definido en el Capítulo III de la presente sección de las bases.

#### 1.8. PLAZO DE PRESTACIÓN DEL SERVICIO DE CONSULTORÍA DE OBRA

Los servicios de consultoría de obra materia de la presente convocatoria se prestarán en el plazo de **240 DIAS CALENDARIO (180 días calendario la etapa de supervisión y 60 días la etapa de liquidación de obra)** en concordancia con lo establecido en el expediente de contratación.

##### Importante

*En el caso de supervisión de obras, el plazo inicial del contrato debe estar vinculado al del contrato de la obra a ejecutar y comprender hasta la liquidación de la obra, de conformidad con el artículo 10 de la Ley.*

#### 1.9. COSTO DE REPRODUCCIÓN Y ENTREGA DE BASES

Los participantes registrados tienen el derecho de recabar un ejemplar de las bases, para cuyo efecto deben cancelar S/ 10.00 (DIEZ CON 00/100 SOLES) en MESA DE PARTES de la Entidad, ubicada en Jr. Sgto. Lores Cuadra 11 – Bagua – Bagua – Amazonas.

<sup>4</sup> Día, mes, entre otros.

**Importante**

*El costo de entrega de un ejemplar de las bases no puede exceder el costo de su reproducción.*

**1.10. BASE LEGAL**

- Ley de Presupuesto del Sector Público para el Año Fiscal 2025.
- Ley de Equilibrio Financiero del Presupuesto del Sector Público del año 2025.
- TUO de la Ley N° 30225 - Ley de Contrataciones del Estado, aprobado con D.S No. 082-2019-EF.
- Decreto Supremo N° 344-2018-EF, Reglamento de la Ley No. 30225, Ley de Contrataciones del Estado.
- Texto Único Ordenado de la Ley N° 27806, Ley de Transparencia y de Acceso a la Información Pública, aprobado por Decreto Supremo N° 043-2003-PCM.
- Decreto Supremo N° 304-2012-EF, TUO de la Ley General del Sistema Nacional del Presupuesto.
- Decreto Supremo N° 004-2019-JUS, que aprueba el TUO de la Ley N° 27444 – Ley del Procedimiento Administrativo General.
- Ley N° 29973 - Ley General de la Persona con Discapacidad.
- Texto Único Ordenado de la Ley N° 28016 – Ley de Promoción de Competencia y Formalización y Desarrollo de la Micro y Pequeña Empresa y del Acceso al Empleo, aprobado por Decreto Supremo N° 007-2008-TR.
- Decreto Supremo N° 008-2008-TR, Reglamento de la Ley MYPE.
- Decreto Supremo N° 013-2013-PRODUCE - Texto Único Ordenado de la Ley de Impulso al Desarrollo Productivo y al Crecimiento Empresarial.
- Decreto Supremo N° 011-79-VC.
- Directivas, Pronunciamientos y Opiniones del OSCE.
- Resoluciones emitidas por el Tribunal de Contrataciones del Estado.
- Código Civil.

Las referidas normas incluyen sus respectivas modificaciones, de ser el caso.

## CAPÍTULO II DEL PROCEDIMIENTO DE SELECCIÓN

### 2.1. CALENDARIO DEL PROCEDIMIENTO DE SELECCIÓN

Según el cronograma de la ficha de selección de la convocatoria publicada en el SEACE.

#### Importante

*De conformidad con la vigesimosegunda Disposición Complementaria Final del Reglamento, en caso la Entidad (Ministerios y sus organismos públicos, programas o proyectos adscritos) haya difundido el requerimiento a través del SEACE siguiendo el procedimiento establecido en dicha disposición, no procede formular consultas u observaciones al requerimiento.*

### 2.2. CONTENIDO DE LAS OFERTAS

#### 2.2.1. OFERTA TÉCNICA

La oferta contendrá, además de un índice de documentos<sup>5</sup>, la siguiente documentación:

##### 2.2.1.1. Documentación de presentación obligatoria

#### A. Documentos para la admisión de la oferta

a.1) Declaración jurada de datos del postor. (**Anexo N° 1**)

a.2) Documento que acredite la representación de quien suscribe la oferta.

En caso de persona jurídica, copia del certificado de vigencia de poder del representante legal, apoderado o mandatario designado para tal efecto.

En caso de persona natural, copia del documento nacional de identidad o documento análogo, o del certificado de vigencia de poder otorgado por persona natural, del apoderado o mandatario, según corresponda.

En el caso de consorcios, este documento debe ser presentado por cada uno de los integrantes del consorcio que suscriba la promesa de consorcio, según corresponda.

#### Advertencia

*De acuerdo con el artículo 4 del Decreto Legislativo N° 1246, las Entidades están prohibidas de exigir a los administrados o usuarios la información que puedan obtener directamente mediante la interoperabilidad a que se refieren los artículos 2 y 3 de dicho Decreto Legislativo. En esa medida, si la Entidad es usuaria de la Plataforma de Interoperabilidad del Estado – PIDE<sup>6</sup> y siempre que el servicio web se encuentre activo en el Catálogo de Servicios de dicha plataforma, no corresponderá exigir el certificado de vigencia de poder y/o documento nacional de identidad.*

a.3) Declaración jurada de acuerdo con el literal b) del artículo 52 del Reglamento. (**Anexo N° 2**)

<sup>5</sup> La omisión del índice no determina la no admisión de la oferta.

<sup>6</sup> Para mayor información de las Entidades usuarias y del Catálogo de Servicios de la Plataforma de Interoperabilidad del Estado – PIDE ingresar al siguiente enlace <https://www.gobiernodigital.gob.pe/interoperabilidad/>

- a.4) Declaración jurada de cumplimiento de los Términos de Referencia contenidos en el numeral 3.1 del Capítulo III de la presente sección. (**Anexo N° 3**)
- a.5) Declaración jurada de plazo de prestación del servicio de consultoría de obra. (**Anexo N° 4**).
- a.6) Promesa de consorcio con firmas legalizadas, de ser el caso, en la que se consigne los integrantes, el representante común, el domicilio común y las obligaciones a las que se compromete cada uno de los integrantes del consorcio así como el porcentaje equivalente a dichas obligaciones. (**Anexo N° 5**)

**Importante**

*El órgano encargado de las contrataciones o el comité de selección, según corresponda, verifica la presentación de los documentos requeridos. De no cumplir con lo requerido, la oferta se considera no admitida.*

**B. Documentos para acreditar los requisitos de calificación**

Incorporar en la oferta los documentos que acreditan los “**Requisitos de Calificación**” que se detallan en el numeral 3.2 del Capítulo III de la presente sección de las bases.

**2.2.1.2. Documentación de presentación facultativa:**

- a) En el caso de microempresas y pequeñas empresas integradas por personas con discapacidad, o en el caso de consorcios conformados en su totalidad por estas empresas, deben presentar la constancia o certificado con el cual acredite su inscripción en el Registro de Empresas Promocionales para Personas con Discapacidad<sup>7</sup>.
- b) Incorporar en la oferta los documentos que acreditan los “**Factores de Evaluación**” establecidos en el Capítulo IV de la presente sección de las bases, a efectos de obtener el puntaje previsto en dicho Capítulo para cada factor.
- c) Solicitud de bonificación por tener la condición de micro y pequeña empresa. (**Anexo N° 11**).
- d) Los postores que apliquen el beneficio de la exoneración del IGV previsto en la Ley N.º 27037, Ley de Promoción de la Inversión en la Amazonía, deben presentar la Declaración Jurada de cumplimiento de condiciones para la aplicación de la exoneración del IGV (**Anexo N.º 7**).
- e) Los postores con domicilio en la provincia donde se prestará el servicio de consultoría de obra, o en las provincias colindantes, sean o no pertenecientes al mismo departamento o región, pueden presentar la solicitud de bonificación por servicios prestados fuera de la provincia de Lima y Callao, según (**Anexo N.º 10**).

**Advertencia**

*El órgano encargado de las contrataciones o el comité de selección, según corresponda, no podrá exigir al postor la presentación de documentos que no hayan sido indicados en los acápites “Documentos para la admisión de la oferta”, “Requisitos de calificación” y “Factores de evaluación”.*

<sup>7</sup> Dicho documento se tendrá en consideración en caso de empate, conforme a lo previsto en el artículo 91 del Reglamento.

### 2.2.2. OFERTA ECONÓMICA

La oferta económica expresada en **SOLES**. Adjuntar obligatoriamente el **Anexo N° 6**.

El monto total de la oferta económica y los subtotales que lo componen deben ser expresados con dos (2) decimales. Los precios unitarios o tarifas pueden ser expresados con más de dos (2) decimales.

#### Importante

- *El órgano encargado de las contrataciones o el comité de selección, según corresponda, declara no admitidas las ofertas que no se encuentren dentro de los límites del valor referencial previstos en el numeral 28.2 del artículo 28 de la Ley.*
- *La estructura de costos, se presenta para el perfeccionamiento del contrato.*

### 2.3. DETERMINACIÓN DEL PUNTAJE TOTAL DE LAS OFERTAS

Una vez evaluadas las ofertas técnica y económica se procederá a determinar el puntaje total de las mismas.

El puntaje total de las ofertas es el promedio ponderado de ambas evaluaciones, obtenido de la aplicación de la siguiente fórmula:

$$PTPi = c_1 PT_i + c_2 Pe_i$$

Donde:

- PTPi = Puntaje total del postor i  
 PTi = Puntaje por evaluación técnica del postor i  
 Pei = Puntaje por evaluación económica del postor i  
 c<sub>1</sub> = Coeficiente de ponderación para la evaluación técnica.  
 c<sub>2</sub> = Coeficiente de ponderación para la evaluación económica.

**Se aplicarán las siguientes ponderaciones:**

- c<sub>1</sub> = 0.80  
 c<sub>2</sub> = 0.20

Donde: c<sub>1</sub> + c<sub>2</sub> = 1.00

### 2.4. REQUISITOS PARA PERFECCIONAR EL CONTRATO

El postor ganador de la buena pro debe presentar los siguientes documentos para perfeccionar el contrato:

- Garantía de fiel cumplimiento del contrato.
- Garantía de fiel cumplimiento por prestaciones accesorias, de ser el caso.
- Contrato de consorcio con firmas legalizadas ante Notario de cada uno de los integrantes, de ser el caso.
- Código de cuenta interbancaria (CCI) o, en el caso de proveedores no domiciliados, el número de su cuenta bancaria y la entidad bancaria en el exterior.
- Copia de la vigencia del poder del representante legal de la empresa que acredite que cuenta con facultades para perfeccionar el contrato, cuando corresponda.
- Copia de DNI del postor en caso de persona natural, o de su representante legal en caso de persona jurídica.

**Advertencia**

*De acuerdo con el artículo 4 del Decreto Legislativo N° 1246, las Entidades están prohibidas de exigir a los administrados o usuarios la información que puedan obtener directamente mediante la interoperabilidad a que se refieren los artículos 2 y 3 de dicho Decreto Legislativo. En esa medida, si la Entidad es usuaria de la Plataforma de Interoperabilidad del Estado – PIDE<sup>8</sup> y siempre que el servicio web se encuentre activo en el Catálogo de Servicios de dicha plataforma, no corresponderá exigir los documentos previstos en los literales e) y f).*

- g) Domicilio para efectos de la notificación durante la ejecución del contrato.
- h) Autorización de notificación de la decisión de la Entidad sobre la solicitud de ampliación de plazo mediante medios electrónicos de comunicación<sup>9</sup>. **(Anexo N° 12)**
- i) Detalle de los precios unitarios de la oferta económica<sup>10</sup>.
- j) Estructura de costos de la oferta económica.
- k) Detalle del monto de la oferta económica de cada uno de los servicios de consultoría de obra que conforman el paquete<sup>11</sup>.
- l) Copia de los diplomas que acrediten la formación académica requerida del personal clave, en caso que el grado o título profesional requerido no se encuentren publicados en el Registro Nacional de Grados Académicos y Títulos Profesionales a cargo de la de la Superintendencia Nacional de Educación Superior Universitaria – SUNEDU<sup>12</sup>.
- m) Copia de (i) contratos y su respectiva conformidad o (ii) constancias o (iii) certificados o (iv) cualquier otra documentación que, de manera fehaciente demuestre la experiencia del personal clave.
- n) Copia de documentos que sustenten la propiedad, la posesión, el compromiso de compra venta o alquiler u otro documento que acredite la disponibilidad del requisito de calificación equipamiento estratégico. En el caso que el postor ganador sea un consorcio los documentos de acreditación de este requisito pueden estar a nombre del consorcio o de uno de sus integrantes<sup>13</sup>.

**Importante**

- *La Entidad debe aceptar las diferentes denominaciones utilizadas para acreditar la carrera profesional requerida, aun cuando no coincida literalmente con aquella prevista en los requisitos de calificación (por ejemplo Ingeniería Ambiental, Ingeniería en Gestión Ambiental, Ingeniería y Gestión Ambiental u otras denominaciones).*
- *Los documentos que acreditan la experiencia del personal clave deben incluir como mínimo los nombres y apellidos del personal, el cargo desempeñado, el plazo de la prestación indicando el día, mes y año de inicio y culminación, el nombre de la Entidad u organización que emite el documento, la fecha de emisión y nombres y apellidos de quien suscribe el documento.*

*En caso estos documentos establezcan el plazo de la experiencia adquirida por el personal clave en meses sin especificar los días la Entidad debe considerar el mes completo.*

*De presentarse experiencia ejecutada paralelamente (traslape), para el cómputo del tiempo de dicha experiencia sólo se considerará una vez el periodo traslapado. No obstante, de presentarse periodos traslapados en el supervisor de obra, no se considera ninguna de las experiencias acreditadas, salvo la supervisión de obras por paquete.*

<sup>8</sup> Para mayor información de las Entidades usuarias y del Catálogo de Servicios de la Plataforma de Interoperabilidad del Estado – PIDE ingresar al siguiente enlace <https://www.gobiernodigital.gob.pe/interoperabilidad/>

<sup>9</sup> En tanto se implemente la funcionalidad en el SEACE, de conformidad con la Primera Disposición Complementaria Transitoria del Decreto Supremo N° 234-2022-EF.

<sup>10</sup> Incluir solo en caso de la contratación bajo el sistema a suma alzada.

<sup>11</sup> Incluir solo en caso de contrataciones por paquete.

<sup>12</sup> <https://enlinea.sunedu.gob.pe/>

<sup>13</sup> Incluir solo en caso se haya incluido el equipamiento estratégico como requisito de calificación.



*Se considerará aquella experiencia que no tenga una antigüedad mayor a veinticinco (25) años anteriores a la fecha de la presentación de ofertas.*

*Asimismo, la Entidad debe valorar de manera integral los documentos presentados para acreditar dicha experiencia. En tal sentido, aun cuando en los documentos presentados la denominación del cargo o puesto no coincida literalmente con aquella prevista en los requisitos de calificación, se deberá validar la experiencia si las actividades que realizó el profesional corresponden con la función propia del cargo o puesto requerido.*

- Cuando el postor ganador de la buena pro presenta como personal clave a profesionales que se encuentren prestando servicios como residente o supervisor en obras contratadas por la Entidad que no cuentan con recepción, procede otorgar plazo adicional para subsanar, conforme lo previsto en el literal a) del artículo 141 del Reglamento.*
- En caso que el postor ganador de la buena pro sea un consorcio, las garantías que presente este para el perfeccionamiento del contrato, así como durante la ejecución contractual, de ser el caso, además de cumplir con las condiciones establecidas en el artículo 33 de la Ley y en el artículo 148 del Reglamento, deben consignar expresamente el nombre completo o la denominación o razón social de los integrantes del consorcio, en calidad de garantizados, de lo contrario no podrán ser aceptadas por las Entidades. No se cumple el requisito antes indicado si se consigna únicamente la denominación del consorcio, conforme lo dispuesto en la Directiva "Participación de Proveedores en Consorcio en las Contrataciones del Estado".*
- En los contratos de consultoría de obras que celebren las Entidades con las micro y pequeñas empresas, estas últimas pueden otorgar como garantía de fiel cumplimiento el diez por ciento (10%) del monto del contrato, porcentaje que es retenido por la Entidad durante la primera mitad del número total de pagos a realizarse, de forma prorrateada en cada pago, con cargo a ser devuelto a la finalización del mismo, conforme lo establece el numeral 149.4 del artículo 149 y el numeral 151.2 del artículo 151 del Reglamento. Para dicho efecto los postores deben encontrarse registrados en el REMYPE, consignando en la Declaración Jurada de Datos del Postor (Anexo N° 1) o en la solicitud de retención de la garantía durante el perfeccionamiento del contrato, que tienen la condición de MYPE, lo cual será verificado por la Entidad en el link <http://www2.trabajo.gob.pe/servicios-en-linea-2-2> opción consulta de empresas acreditadas en el REMYPE.*

#### **Importante**

- Corresponde a la Entidad verificar que las garantías presentadas por el postor ganador de la buena pro cumplan con los requisitos y condiciones necesarios para su aceptación y eventual ejecución; sin perjuicio de la determinación de las responsabilidades funcionales que correspondan.*
- De conformidad con el Reglamento Consular del Perú aprobado mediante Decreto Supremo N° 076-2005-RE para que los documentos públicos y privados extendidos en el exterior tengan validez en el Perú, deben estar legalizados por los funcionarios consulares peruanos y refrendados por el Ministerio de Relaciones Exteriores del Perú, salvo que se trate de documentos públicos emitidos en países que formen parte del Convenio de la Apostilla, en cuyo caso bastará con que estos cuenten con la Apostilla de la Haya<sup>14</sup>.*
- La Entidad no puede exigir documentación o información adicional a la consignada en el presente numeral para el perfeccionamiento del contrato.*

<sup>14</sup> Según lo previsto en la Opinión N° 009-2016/DTN.



## **2.5. PERFECCIONAMIENTO DEL CONTRATO**

El contrato se perfecciona con la suscripción del documento que lo contiene. Para dicho efecto el postor ganador de la buena pro, dentro del plazo previsto en el artículo 141 del Reglamento, debe presentar la documentación requerida en MESA DE PARTES de la Entidad, ubicada en Jr. Sgto. Lorens Cuadra 11 – Bagua – Bagua – Amazonas.

## **2.6. FORMA DE PAGO**

La Entidad realizará el pago de la contraprestación pactada a favor del contratista en Tarifa fija diaria de supervisión durante la ejecución de la obra, la cual será cancelada mediante valorizaciones mensuales de supervisión de acuerdo a la ejecución real, calculados en función a los días del periodo calendario supervisado multiplicado por la tarifa diaria, hasta la culminación de la ejecución y recepción de la obra.

Para efectos del pago de las contraprestaciones ejecutadas por el contratista, la Entidad debe contar con la siguiente documentación:

- Informe de Conformidad de la prestación efectuada, emitido por la División de Supervisión de Obras de la Subgerencia de Operaciones, previo informe técnico del coordinador de obra.
- Comprobante de pago.
- Copia de Cargos de Entrega de los Informes (Inicial, Informe Mensual, Valorización de cada etapa del servicio).

Dicha documentación se debe presentar en MESA DE PARTES de la entidad.

## **2.7. REAJUSTE DE LOS PAGOS**

Los pagos estarán sujetos al reajuste establecido en el artículo 38 del Reglamento de la Ley de Contrataciones del Estado, según la siguiente fórmula:

$$Pr = [Po \times (Ir/Io)]$$

Donde:

Pr = Monto de la Valorización reajustada.

Po= Monto de la Valorización correspondiente al mes de servicio, a precios del mes de la fecha correspondiente a la Propuesta.

Ir = Índice General de Precios al Consumidor (INEI) a la fecha De valorización.

Io = Índice General de Precios al Consumidor (INEI) al mes de la fecha correspondiente.

**CAPÍTULO III  
REQUERIMIENTO**

BASES INTEGRADAS



GOBIERNO REGIONAL DE AMAZONAS  
GERENCIA SUB REGIONAL BAGUA



### **TÉRMINOS DE REFERENCIA**

#### **I. TÉRMINOS DE REFERENCIA**

##### **1. DENOMINACIÓN DE LA CONTRATACIÓN**

Servicio de Consultoría para la Supervisión de la obra: "MEJORAMIENTO DEL SISTEMA DE AGUA Y ALCANTARILLADO EN EL C.P DE NUEVO HUANCABAMBA DEL DISTRITO DE IMAZA - PROVINCIA DE BAGUA - DEPARTAMENTO DE AMAZONAS", CON CÓDIGO UNIFICADO N° 2549039.

##### **1.1 INFORMACIÓN ACERCA DE LA OBRA**

**CÓDIGO ÚNICO:** N° 2549039.

**NIVEL DE LOS ESTUDIOS DE PREINVERSIÓN:** PERFIL - VIABLE

**FECHA DE DECLARACIÓN DE VIABILIDAD:** 27 de abril del 2022

**APROBACION DEL EXPEDIENTE TECNICO:** RESOLUCIÓN DE GERENCIA SUB REGIONAL BAGUA N°0245-2023-GOB.REG.AMAZONAS/GSRB

**FECHA DE APROBACION DEL EXPEDIENTE TECNICO:** 15 de noviembre del 2023

**APROBACION DE ACTUALIZACIÓN DE EXP. TECNICO:** RESOLUCIÓN DE GERENCIA SUB REGIONAL BAGUA N°0238-2024-GOB.REG.AMAZONAS/GSRB

**FECHA APROBACIÓN DE ACTUALIZACIÓN DE EXPEDIENTE TECNICO:** 20 de diciembre del 2024

##### **2. FINALIDAD PÚBLICA**

La selección del Contratista que se encargará de la Consultoría de obra para la Supervisión de la Obra: "MEJORAMIENTO DEL SISTEMA DE AGUA Y ALCANTARILLADO EN EL C.P DE NUEVO HUANCABAMBA DEL DISTRITO DE IMAZA - PROVINCIA DE BAGUA - DEPARTAMENTO DE AMAZONAS", CON CÓDIGO UNIFICADO N° 2549039.

##### **3. ANTECEDENTES**

El expediente técnico del proyecto: "MEJORAMIENTO DEL SISTEMA DE AGUA Y ALCANTARILLADO EN EL C.P DE NUEVO HUANCABAMBA DEL DISTRITO DE IMAZA - PROVINCIA DE BAGUA - DEPARTAMENTO DE AMAZONAS", CON CÓDIGO UNIFICADO N° 2549039 se desarrollará de acuerdo a los objetivos y metas definidas en el Perfil Técnico aprobado por la Unidad Formuladora de la región Amazonas, la que declaro la viabilidad del Proyecto de Inversión en la fecha 27 de abril del año 2022, asignándole el código único de inversiones N° 2381609.

De acuerdo a lo definido en el Proyecto de Inversión aprobado, la Unidad Formuladora y la Unidad Ejecutora es la Gerencia Sub Regional Bagua.

La Gerencia Sub Regional Bagua cuenta con personal de experiencia para la contratación de empresas para la ejecución de proyectos y obras diversas, así mismo dispone de personal técnico profesional, para la supervisión de los proyectos.

De acuerdo al censo de Población y Vivienda del 2007, en el Perú existen 85,872 localidades, de los cuales el 99.17% son rurales, donde podemos afirmar que es una provincia predominantemente rural y en donde podemos notar que la gran mayoría de su población tiene por lo menos una necesidad básica insatisfecha.

Siendo la salubridad uno de los aspectos más prioritarios y urgentes de solución. El abastecimiento del agua de buena calidad en cantidades suficientes, son condiciones fundamentales para poder contar con un bienestar razonable, una buena salud y un progreso económico, factores importantes para lograr el desarrollo integral de las personas y por ende de la sociedad, por esta razón y teniendo en consideración los



**GOBIERNO REGIONAL DE AMAZONAS**  
**GERENCIA SUB REGIONAL BAGUA**



lineamientos de política sectorial y funcional, se ha elaborado el presente Expediente Técnico, cuyo fin es mejorar la calidad de vida de la población del C.P Nuevo Huancabamba, logrando la disminución de las tasas de morbilidad y mortalidad en una de las zonas pobres y excluidas de la **Provincia de Bagua**, dentro de la jurisdicción del **Distrito de Imaza**.

Según la encuesta demográfica y salud familiar (ENDES 2011) la prevalencia de enfermedades diarreicas en niñas y niños menores de cinco años de edad es de 13.9% a nivel nacional, y 13.3% en el ámbito rural, así mismo, ENDES reporta que el 64.7% de los hogares de zonas rurales tienen acceso al servicio de agua mediante la red pública, sin embargo, menos del 1% de los hogares cuenta con abastecimiento de agua potable, es decir no se realiza la desinfección del agua.

Frente a esta situación, la **Gerencia Sub regional Bagua**, ha priorizado la realización del Proyecto denominado **“MEJORAMIENTO DEL SISTEMA DE AGUA Y ALCANTARILLADO EN EL C.P DE NUEVO HUANCABAMBA DEL DISTRITO DE IMAZA - PROVINCIA DE BAGUA - DEPARTAMENTO DE AMAZONAS”**, CON CÓDIGO UNIFICADO N° 2549039, orientado a posibilitar el acceso de la población del ámbito rural al agua y saneamiento básico de calidad y de una manera sostenible.

El C.P nuevo Huancabamba, cuentan con servicio de abastecimiento de agua potable pero solo por horas ya que el sistema existente ya tiene más de 20 años de vida útil y no es suficiente; así mismo según la información tomada de campo tenemos que la población no practica buenos hábitos de higiene, desconoce la importancia de contar con un servicio de agua de calidad dentro de sus viviendas y con un adecuado sistema de evacuación de excretas (UBS), por lo que se considera demasiado importante se lleve a cabo la ejecución del Expediente Social del presente proyecto. No cuentan con el servicio de saneamiento básico, hecho que genera la inadecuada disposición de excretas, originando así que la población en algunos casos realice sus necesidades biológicas al aire libre, generando un medio propicio para el desarrollo de vectores transmisores de enfermedades e incrementando los niveles de contaminación ambiental.

La fuente de agua que abastecería al C.P Nuevo Huancabamba, mediante la propuesta del presente Expediente Técnico, es la **Quebrada Kayamas**, y la dotación de agua potable procedente de dicha fuente de agua en épocas de estiaje es de **512.94 l/s**.

### **3.1. CARACTERÍSTICAS GENERALES**

#### **UBICACIÓN POLÍTICA**

El C.P Nuevo Huancabamba, pertenece geográficamente y políticamente al Distrito de Imaza, jurisdicción de la Provincia de Bagua, Región Amazonas. Las instancias Administrativas, Ejecutivas y Judiciales de las Instituciones del Estado se encuentran jerárquicamente centralizadas en esta capital.

**LOCALIDAD** : C.P Nuevo Huancabamba  
**DISTRITO** : Imaza  
**PROVINCIA** : Bagua  
**DEPARTAMENTO** : Amazonas

El ámbito del proyecto está definido por la siguiente poligonal:

**Cuadro N° 01**  
**Ámbito del proyecto**



GOBIERNO REGIONAL DE AMAZONAS  
GERENCIA SUB REGIONAL BAGUA



CUADRO DE BM'S - UTM WGS84				
N°	ESTE	NORTE	COTA	DESCRIPCIÓN
1	807509.284	9459383.484	400.65	BM-1
2	807669.238	9459383.683	388.16	BM-2
3	807686.354	9459383.211	383.42	BM-3
4	807770.156	9459425.989	391.34	BM-4
5	807837.862	9459434.899	378.78	BM-5
6	808064.852	9459419.725	362.44	BM-6
7	808199.483	9459428.398	369.31	BM-7
8	808687.308	9459271.244	375.34	BM-8
9	808951.159	9458854.251	325.35	BM-9
10	809290.149	9458855.293	322.42	BM-10
11	809433.107	9459042.742	345.48	BM-11
12	809490.289	9459025.858	341.94	BM-12
13	809760.242	9459090.230	264.38	BM-13
14	810127.104	9460052.531	255.35	BM-14
15	809915.427	9459618.931	263.02	BM-15
16	809946.032	9459431.761	257.28	BM-16

## UBICACIÓN GEOGRAFICA

- Norte : 9459431.761
- Este : 809946.032
- Altitud : 257.28 m.s.n.m.

**GRAFICO N° 01 y 02**

## LOCALIZACIÓN GEOGRÁFICA DEL DEPARTAMENTO DE AMAZONAS Y LA PROVINCIA BAGUA

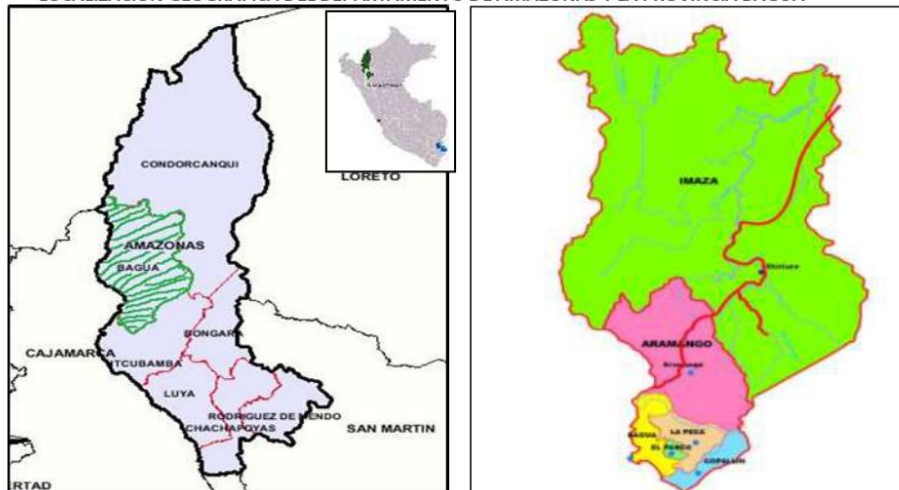



[illegible]

- a. **TOPOGRAFÍA.** - Su topografía configura laderas montuosas, quebradas profundas y terrenos inclinados como notas saltantes que distinguen la geografía local; el tipo de suelo que predomina es arcilloso, presenta una abundante vegetación.
- b. **GEOLOGÍA.** - Para la realización del presente Informe, se ha contado con los resultados de los Ensayos de Mecánica de Suelos.
- c. **CLIMA.** - El clima de la zona es tropical-húmedo, presentándose las épocas de lluvia en los meses de noviembre a abril; con temperatura media anual de 26°C, una máxima de 33.70°C y una mínima de 16°C y una variación diaria de temperatura entre 10 y 12°C. Todo el territorio está cubierto por una densa formación de bosque muy húmedo tropical, el terreno presenta un terreno quebrado hacia la cordillera, en tanto que en las a medida que se aproxima hacia el río Nieva se hace plano.
- d. **HIDROGRAFÍA.** - Lo conforma el Río Chiriaco constituyendo el principal elemento hidrográfico que permiten el desarrollo de la actividad económica en la Zona.
- e. **VÍAS DE ACCESO – MEDIOS DE COMUNICACIÓN.** -



GOBIERNO REGIONAL DE AMAZONAS  
GERENCIA SUB REGIONAL BAGUA



CUADRO N° 10, VIAS DE ACCESO

De	HASTA	TIPO DE VIA	DIST km	TIEMPO
BAGUA	CRUCE	ASFALTADA	4	0.10 Hr
CRUCE	EL MUYO	ASFALTADA	32	0.5 Hr
MUYO	CHIRIACO	ASFALTADO	69	1.40 Hr
CHIRIACO	WAWICO	ASFALTADO	45	1.20 Hr
WAWICO	TUPAC AMARU I	ASFALTADO	5	0.10
TUPAC AMARU I	NUEVO HUANCABAMBA	ASFALTADO	5	0.10
<b>TOTAL</b>			<b>160Km</b>	<b>3:35 hrs</b>

*Elaboración: Consultor.*

### 3.3 BENEFICIADA, VIVIENDA, Y SALUD

#### a) Características de Vivienda

De la información recopilada en las visitas de campo y las encuestas realizadas, se estima que en la actualidad la población residente es de 258 habitantes. El número total de viviendas asciende a 88 y 6 instituciones.

Las familias han empleado materiales de la zona para edificar sus viviendas, las paredes son de tablas o madera sin aserrar y techos de yarina, madera o calamina.

#### b) Servicio de salud, higiene y saneamiento básico

La población del C.P Nuevo Huancabamba, no cuenta con un puesto de salud, cuando los pacientes sufren de enfermedades crónicas o severas, la población se ve obligada a recurrir a las localidades de Chiriaco, Imazita o Bagua.

La opinión de la población afectada sobre la calidad y cantidad del agua es desfavorable, la mayoría de los encuestados manifiestan que el agua les puede causar las enfermedades más comunes como son las gripes, las infecciones gastrointestinales, las diarreas, la parasitosis entre otras, siendo tratadas en su mayoría en forma casera ya que no cuentan con un Centro de Salud.

#### c) Características de la educación

En el aspecto cultural se menciona que el C.P Nuevo Huancabamba presenta un índice de analfabetismo regular, se estima que este indicador alcanza un 30.20% de la población correspondiendo mayormente a la población adulta; este parámetro ha sido recogido de la información del INEI.

Con respecto al idioma que habla la población se indica que el 100% habla castellano; en cuanto al nivel de educación promedio de la población mayormente tiene primaria completa.

## 4. DESCRIPCIÓN DEL SISTEMA EXISTENTE

### 4.1. AGUA POTABLE:

Actualmente el C.P Nuevo Huancabamba cuenta con un sistema de agua potable deficiente, ya que el sistema tiene una antigüedad de más de 20 años y la fuente de abastecimiento es un manantial que ya no abastece la necesidad actual.

Es importante mencionar que la salud de los pobladores especialmente de la niñez se encuentra afectada por enfermedades diarreicas, gastrointestinales, parasitosis etc.



GOBIERNO REGIONAL DE AMAZONAS  
GERENCIA SUB REGIONAL BAGUA



#### **4.2. SANEAMIENTO**

En el C.P Nuevo Huancabamba no existe un sistema de evacuación de excretas, actualmente la población defeca en pozos ciegos contruidos rústicamente por cada familia o en el peor de

los casos al aire libre, generalmente en forma indiscriminada; en sus campos de cultivo o bajo árboles. En dicho caserío no hay un buen manejo adecuado para disposición de excretas; lo cual genera un foco infeccioso y propagación de enfermedades en los pobladores de la localidad, las enfermedades más comunes son: parasitosis, gastrointestinales etc.

#### **4.3. GESTIÓN DE LOS SERVICIOS**

En el caserío beneficiario existe un Comité de Administración de Agua, quienes necesitan ser fortalecidos y reorganizados a nivel de una Junta Administradora de Servicios de Saneamiento (JASS), lo cual se implementará con un Expediente Social, con su respectivo presupuesto para su realización.

#### **5. INTENTO DE SOLUCIONES ANTERIORES**

A la fecha está sería el primer intento de solución por parte de las **Autoridades Competentes de la localidad y la Gerencia Sub regional Bagua**, por solucionar la problemática de la carencia del sistema de agua y saneamiento básico de calidad para el C.P Nuevo Huancabamba, mediante la elaboración del presente Expediente Técnico del proyecto: **“MEJORAMIENTO DEL SISTEMA DE AGUA Y ALCANTARILLADO EN EL C.P DE NUEVO HUANCABAMBA DEL DISTRITO DE IMAZA - PROVINCIA DE BAGUA - DEPARTAMENTO DE AMAZONAS”, CON CÓDIGO UNIFICADO N° 2549039.**

#### **6. CAPACIDAD OPERATIVA DEL OPERADOR**

La gestión operativa y administrativa del Sistema de Agua potable, está a cargo de Junta Administradora de los Servicios de Saneamiento (JASS), del C.P Nuevo Huancabamba; encargada de supervisar y dar mantenimiento al sistema de agua, conformados mediante acta de conformación.

Con respecto a la infraestructura se dispondrá de un operador el cual es cancelado por las cuotas dadas por el servicio de agua potable de los pobladores por medio de la JASS, así mismo dispone de un equipamiento que contribuye en el mejoramiento de la operación y mantenimiento de sistema de agua potable y sistema de saneamiento básico.

Además, se cuenta con un Expediente Social, el cual permitirá capacitar a la población en general, la JASS, comité Directivo, población estudiantil, etc. se contará con talleres, manuales el cual contribuya al desarrollo de la población, operador técnico y JASS.

#### **7. CONSIDERACIONES DE DISEÑO DEL SISTEMA PROPUESTO**

##### **7.1. AREA DE INFLUENCIA DEL PROYECTO Y AREA DE ESTUDIO**

El área de influencia corresponde al área geográfica dentro del cual la implementación del proyecto constituye una solución real al problema identificado; dicha delimitación queda definida por la ubicación de la población afectada. Para el presente informe, el área de influencia corresponde al territorio en que se ubican los habitantes del C.P Nuevo Huancabamba que consta de **258 habitantes, distribuidos en 88 viviendas, 03 organizaciones sociales y 03 instituciones públicas.**

##### **7.2. POBLACION ATENDIDA Y DENSIDAD POBLACIONAL**

Con la ejecución de este proyecto se atenderá directamente una población de **258 habitantes al año 2023**, pertenecientes al C.P Nuevo Huancabamba

Nombre	Clasificación	Viviendas	Población	Densidad por lote
C.P Nuevo Huancabamba	RURAL	88	258	2.93





GOBIERNO REGIONAL DE AMAZONAS  
GERENCIA SUB REGIONAL BAGUA



TOTAL		88	258	
-------	--	----	-----	--

### 7.3. TASA DE CRECIMIENTO

Con la ejecución de este proyecto se atenderá directamente una población de **342 habitantes** para el año 2032 pertenecientes al C.P Nuevo Huancabamba. Se esta considerando una tasa de crecimiento de **1.63 %**.

### 7.4. DOTACION Y PERIODO DE DISEÑO

Para el cálculo de los caudales para las poblaciones involucradas en el presente proyecto se ha tomado como dotación **100 l/h/d.** de acuerdo a las normas vigentes y un periodo de diseño de **20 años**, para lo cual se ha proyectado la población con la tasa de crecimiento correspondiente a esta localidad.

## 8. DESCRIPCION TECNICA DEL PROYECTO

### 8.1. SISTEMA DE AGUA POTABLE

#### a) TIPO DE SISTEMA

Sistema Convencional de Gravedad con tratamiento.

#### b) COMPONENTES DEL PROYECTO

##### ❖ Captación en Quebrada Kayamas:

- ✓ Construcción de Captación con Canal de Derivacion y Camara Humeda y seca, que se ubica en la coordenadas 807556 E y 9459397 N y cota 402.00 m.s.n.m. en la progresiva 0+000.
- ✓ La captación tiene un  $Q = 512.94$  lts/seg , la cual abastecera a la poblacion del C.P Nuevo Huancabamba. Esta estructura será de concreto armado  $f'c = 210$  Kg/cm<sup>2</sup> y contará con un canal de derivacion y un canal de desfogue, cámara húmeda, compuerta de limpia, cámara de seca y accesorios completos en la cámara de válvulas, será revestido interiormente con impermeabilizante y exteriormente con mortero.

##### ❖ Línea de conducción:

- ✓ Se instalara un total de 2,454.00 ml de tubería HDPE SDR11 PN16, DN 2"
- ✓ El trazo de esta nueva línea fue considerada para atravesar por terrenos pertenecientes al caserio sin dañar a terceros.
- ✓ El sistema ha sido concebido la construcción de la línea de conducción para conducir el agua captada al caudal máximo diario, desde la captación.
- ✓ La línea de conducción lleva el agua desde la planta de Tratamiento de Agua Potable (PTAP) hasta el reservorio.

##### ❖ Sedimentador:

- ✓ Debido al tipo de fuente que se tiene se requiere la construcción de componentes de Planta de Tratamiento de agua previa al ingreso del líquido elemento hacia el Reservorio.
- ✓ Se propone la construccion de 01 sedimentador de una sola poza, en la Prog = 0+010.00, con coordenadas 807556.897 E y 9459393.935 N con una elevacion de 401 m.s.n.m.
- ✓ Estructura de concreto armado  $f'c = 210$  kg/cm<sup>2</sup>, consta de una poza, presentan una longitud 5.30 m y un ancho 1.10 m, el cual sedimenta las particulas.
- ✓ Los muros laterales de tienen un espesor de 0.15 m reforzada con acero Ø3/8" @0.20m. el interior del filtro lento llevara un tarrajeo con impermeabilizante y el exterior con tarrajeo normal.
- ✓ Presenta un cerco perimétrico de 6.00 x 5.00 m de postes de madera tratada con alambre de puas.



GOBIERNO REGIONAL DE AMAZONAS  
GERENCIA SUB REGIONAL BAGUA



❖ **Pre Filtro de Grava:**

- ✓ Debido al tipo de fuente que se tiene se requiere la construcción de componentes de Planta de Tratamiento de agua previa al ingreso del líquido elemento hacia el Reservorio.
- ✓ Se propone la construcción de 01 pre filtro que contiene 02 cámaras en paralelo, en la Prog = 0+018.00, con coordenadas 807556.897 E y 9459393.935 N con una elevación de 400 m.s.n.m.
- ✓ Estructura de concreto armado  $f'c = 210 \text{ kg/cm}^2$ , consta de dos prefiltros en paralelo, presentan una longitud 5.20 m y un ancho 2.80 m, el cual filtra el agua cruda mediante un sistema de canales debajo de los filtros de arena.
- ✓ Las vigas serán de  $0.25 \times 0.20 \text{ m}$  con acero de  $\emptyset 1/2"$  y estribos de  $3/8"$ ; las columnas serán rectangulares de  $0.20 \times 0.30 \text{ m}$  con acero de  $\emptyset 1/2"$  y estribos de  $3/8"$ .
- ✓ Los muros laterales de las cámaras del filtro tienen un espesor de 0.20 m y el muro central de 0.20 m reforzada con acero  $\emptyset 1/2" @ 0.20 \text{ m}$ , el interior del filtro lento llevará un tarrajeo con impermeabilizante y el exterior con tarrajeo normal.
- ✓ Presenta un cerco perimétrico de  $6.00 \times 6.33 \text{ m}$  de postes de madera tratada con alambre de puas.

❖ **Filtro Lento de Arena:**

- ✓ Debido al tipo de fuente que se tiene se requiere la construcción de componentes de Planta de Tratamiento de agua previa al ingreso del líquido elemento hacia el Reservorio.
- ✓ Se propone la construcción de 01 filtro lento que contiene 02 cámaras en paralelo, en la Prog = 0+030.00, con coordenadas 807556.897 E y 9459393.935 N con una elevación de 400 m.s.n.m.
- ✓ Estructura de concreto armado  $f'c = 210 \text{ kg/cm}^2$ , presenta 02 cámaras de filtros en paralelo independientes de  $2.20 \text{ m} \times 1.70 \text{ m}$ .
- ✓ Los muros laterales de las cámaras del filtro tienen un espesor de 0.20 m y el muro central de 0.20 m reforzada con acero  $\emptyset 1/2" @ 0.20 \text{ m}$ , el interior del filtro lento llevará un tarrajeo con impermeabilizante y el exterior con tarrajeo normal.
- ✓ Presenta un cerco perimétrico de  $6.00 \times 5.00 \text{ m}$  de postes de madera tornillo de  $4" \times 4" \times 8"$  con alambre de puas y una puerta de madera machimbrada.

❖ **Almacenamiento**

- ✓ Se ha proyectado un reservorio (Vol.= 15.00 m<sup>3</sup>); Prog = 2+470.00; en las coordenadas 9459027.739 N y 809481.145 E con una elevación de 342.81 m.s.n.m., ya que no cuentan con uno para que abastezca a todas las viviendas de este caserio.
- ✓ Está conformada por muros de 0.15 m de espesor y una losa de techo de 0.15 m el concreto utilizado es de  $f'c = 210 \text{ kg/cm}^2$ , se usará un tarrajeo con impermeabilizante en el interior del reservorio.
- ✓ Presenta una tapa metálica de  $0.70 \text{ m} \times 0.70 \text{ m} \times 1/8"$ ; el acero en losa de techo y losa de fondo será de  $3/8" @ 0.20 \text{ m}$ ; mientras en los muros el acero longitudinal es de  $1/2" @ 0.20$  y el acero transversal será de  $3/8" @ 0.20 \text{ m}$ .
- ✓ El reservorio también contará con un sistema de cloración por goteo que irá instalado en la parte superior del mismo; que consta de una caseta construida con muros de albañilería confinada con un techo de calamina galvanizada de  $0.83 \times 2.40 \text{ m}$ .
- ✓ Presenta cerco perimétrico de  $4.50 \times 4.80 \text{ m}$  con postes de madera tornillo  $4" \times 4" \times 8"$  equidistantes a 1.50 m y alambre de puas N° 16  $@ 0.20 \text{ m}$ .

❖ **Línea de aducción:**



GOBIERNO REGIONAL DE AMAZONAS  
GERENCIA SUB REGIONAL BAGUA



Se instalara un total de 290.00 ml de tubería PVC SAP Ø 1 1/2" C-10.

❖ **Válvulas de aire:**

Se ubicarán un total de 6 válvulas de aire de diámetro de 50 mm y 2" en los tramos más altos de la línea de conducción.

❖ **Válvulas de purga:**

Se ubicarán un total de 5 válvulas de purga de diámetro de 2" en los tramos más bajos de las líneas de conducción, para así para evacuar los posibles sólidos y sedimentos que se depositen en dichos tramos.

❖ **Válvulas de control:**

Se ubicarán un total de 04 válvulas de control con diámetros 1 1/2" y 1", en lugares estratégicos para controlar el caudal en las tuberías.

❖ **Pases Aéreos**

Con el fin de salvar el curso de quebradas y/o arroyuelos que atraviesan a la trayectoria de la línea de conducción, aducción y distribución se concibe la construcción de 12 pases aéreos los cuales permitirán pasar por sobre estos cursos de agua sin tener que exponer la tubería a roturas y desprendimientos de su normal disposición, y con la finalidad de evitar daños en las tuberías; estas estructuras serán de concreto armado  $f_c = 210 \text{ Kg/cm}^2$ .

- ✓ Pase aéreo N° 01 Tiene una longitud de 22 m y se ubica en la Progresiva 0+174.50 de la Línea de Conducción; el cable principal es tipo BOA 6x19 de 1/4" y el cable par pendolas de 1/4".
- ✓ Pase aéreo N° 02 Tiene una longitud de 10 m y se ubica en la Progresiva 0+273 de la Línea de Conducción; el cable principal es tipo BOA 6x19 de 1/4" y el cable par pendolas de 1/4".
- ✓ Pase aéreo N° 03 Tiene una longitud de 26 m y se ubica en la Progresiva 0+385.00 de la Línea de Conducción; el cable principal es tipo BOA 6x19 de 1/4" y el cable par pendolas de 1/4".
- ✓ Pase aéreo N° 04 Tiene una longitud de 28 m y se ubica en la Progresiva 0+644.00 de la Línea de Conducción; el cable principal es tipo BOA 6x19 de 1/4" y el cable par pendolas de 1/4".
- ✓ Pase aéreo N° 05 Tiene una longitud de 18 m y se ubica en la Progresiva 0+788.00 de la Línea de Conducción; el cable principal es tipo BOA 6x19 de 1/4" y el cable par pendolas de 1/4".
- ✓ Pase aéreo N° 06 Tiene una longitud de 70 m y se ubica en la Progresiva 0+975.00 de la Línea de Conducción; el cable principal es tipo BOA 6x19 de 1/2" y el cable par pendolas de 1/4".
- ✓ Pase aéreo N° 07 Tiene una longitud de 52 m y se ubica en la Progresiva 1+230.00 de la Línea de Conducción; el cable principal es tipo BOA 6x19 de 1/2" y el cable par pendolas de 1/4".
- ✓ Pase aéreo N° 08 Tiene una longitud de 42 m y se ubica en la Progresiva 1+830.00 de la Línea de Conducción; el cable principal es tipo BOA 6x19 de 3/8" y el cable par pendolas de 1/4".
- ✓ Pase aéreo N° 09 Tiene una longitud de 30 m y se ubica en la Progresiva 2+380.00 de la Línea de Conducción; el cable principal es tipo BOA 6x19 de 1/4" y el cable par pendolas de 1/4".





GOBIERNO REGIONAL DE AMAZONAS  
GERENCIA SUB REGIONAL BAGUA



- ✓ Pase aéreo N° 10 Tiene una longitud de 50 m y se ubica en la Progresiva 0+295.00 de la Línea de distribución; el cable principal es tipo BOA 6x19 de 3/8" y el cable par pendolas de 1/4".
- ✓ Pase aéreo N° 11 Tiene una longitud de 12 m y se ubica en la Progresiva 0+750.00 de la Línea de distribución; el cable principal es tipo BOA 6x19 de 1/4" y el cable par pendolas de 1/4".
- ✓ Pase aéreo N° 12 Tiene una longitud de 12 m y se ubica en la Progresiva 0+354.00 de la Línea de distribución; el cable principal es tipo BOA 6x19 de 1/4" y el cable par pendolas de 1/4".

❖ **Conexiones domiciliarias de agua:**

- ✓ Se instalarán 94 conexiones domiciliarias con tubería PVC de 1/2" con sus respectivas cajas de registro y válvulas de paso, 88 a viviendas y 6 a instituciones públicas

❖ **Red de distribución:**

- ✓ Se instalarán 3,181.56 ml de red de distribución tubería PVC, siendo:

TUB. PVC CL 10 DE 1"	1,502.44 m
TUB. PVC CL 10 DE 3/4"	576.00 m
TUB. PVC CL 10 DE 1/2"	1,103.12 m
TUB. F°G° DE 2"	74.00 m

## 8.2. DISPOSICION SANITARIA DE EXCRETAS

### a) TIPO DE SISTEMA

Instalación de Unidades Básicas de Saneamiento UBS-AH, de acuerdo a la RM 201-2012-VIVIENDA.

### b) COMPONENTES DEL PROYECTO

❖ **Unidades Básicas de Saneamiento con arrastre hidráulico:**

Construcción de 88 unidades de saneamiento básico.

Este módulo típico tiene un área de SS.HH. de 3.04 m<sup>2</sup> y una vereda frontal de 2.25 m<sup>2</sup>, el SS.HH. tiene una estructura de albañilería confinada por 01 columna de confinamiento donde ira una puerta de madera, con una cobertura liviana de cercha de madera y calamina.

Internamente el SS.HH. está tarrajado con impermeabilizante, contando con aparatos sanitarios como 01 inodoro de tanque bajo de losa blanca, 01 lavatorio y 01 ducha.

Dicho módulo será pintado a 02 manos con pintura látex de buena calidad, la grifería a instalar será de buena calidad.

Para el tratamiento de las aguas residuales se usarán biodigestores de 600 litros las cuales verterán sus aguas a un pozo percolador.

## 9. ALCANCES Y DESCRIPCION DE LA CONTRATACIÓN

El Consultor para la Supervisión de la Obra está obligado a cumplir con las disposiciones establecidas en el artículo 187° del Reglamento de la Ley de Contrataciones del Estado (RLCE), debiendo además exigir al contratista el cumplimiento de contrato de obra suscrito con la Entidad, en todos sus extremos.

El Consultor deberá tener en cuenta los alcances de sus obligaciones, a fin de cumplir satisfactoriamente el servicio de consultoría propuesto, como Supervisión de la Ejecución de la Obra, hasta su recepción sin observaciones y posterior liquidación final de la obra.

El consultor de obra debe contar con Inscripción vigente en el Registro Nacional de Proveedores (R.N.P.) – OSCE, en el capítulo de Consultores de Obra, especialidad CONSULTORÍA EN OBRAS DE SANEAMIENTO Y AFINES CON CATEGORÍA B o SUPERIOR.



GOBIERNO REGIONAL DE AMAZONAS  
GERENCIA SUB REGIONAL BAGUA

**10. ESTRUCTURA DE COSTO**

Se calculará según el estudio de mercado a todo costo incluido: movilidad, alimentación, seguros personales y los impuestos de ley.



GOBIERNO REGIONAL AMAZONAS  
GERENCIA SUB REGIONAL BAGUA  
DIRECCION SUB REGIONAL DE INFRAESTRUCTURA Y MEDIO AMBIENTE

"MEJORAMIENTO DEL SISTEMA DE AGUA Y ALCANTARILLADO EN EL C.P DE NUEVO HUANCABAMBA DEL DISTRITO DE IMAZA - PROVINCIA DE BAGUA - DEPARTAMENTO DE AMAZONAS"- CUI N° 2349039

PROPIETARIO: GERENCIA SUB REGIONAL BAGUA

FECHA: Dic-24

PLAZO DE EJECUCION : 150 días

**ANALISIS DE GASTOS DE SUPERVISION**

ITEM	DESCRIPCION	MESES	COEF.	P.U	PARCIAL
<b>01.00</b>	<b>GASTOS FIJOS</b>				
<b>01.01</b>	<b>Gastos Administrativos</b>				
01.01.01	Gastos Legales y Notariales	1.00	1.00		S/. 0.00
01.01.02	Gastos de Firma de Contrato	1.00	1.00		S/. 0.00
<b>01.02</b>	<b>Gastos de Liquidacion</b>				
01.02.01	Ing. Supervisor de Obra	2.00	1.00		S/. 0.00
01.01.02	Útiles de Escritorio	1.00	1.00		S/. 0.00
01.01.02	Planos de Replanteo	1.00	1.00		S/. 0.00
<b>01.03</b>	<b>Gastos Diversos</b>				
01.03.01	Ensayos de Proctor modificado	1.00	5.00		S/. 0.00
01.03.02	Ensayo de Compresion de Testigos	1.00	8.00		S/. 0.00
<b>02.00</b>	<b>GASTOS VARIABLES</b>				
<b>02.01</b>	<b>Personal Profesional y Auxiliar</b>				
02.01.01	Ing. Supervisor de Obra (0.5 mes Uquid.)	6.00	1.00		S/. 0.00
02.01.02	Ing. Asistente de Supervision	6.00	1.00		S/. 0.00
<b>02.02</b>	<b>Materiales de Oficina y Otros</b>				
02.02.01	Alquiler de Oficina	6.00	1.00		S/. 0.00
02.02.02	Planos de Replanteo	1.00	1.00		S/. 0.00
02.02.03	Copia de documentos	6.00	1.00		S/. 0.00
02.02.04	Útiles de Escritorio	1.00	1.00		S/. 0.00
02.02.05	Movilizacion (Camioneta 4x4 Inc. Op. r y Comb.)	6.00	1.00		S/. 0.00
<b>02.03</b>	<b>Gastos Financieros</b>				
02.03.01	Seguro de Accidentes Personales	6.00	0.99%		S/. 0.00
02.03.02	Costo Por Emision de Poliza	1.00	3.00%		S/. 0.00
<b>COSTO DIRECTO</b>					<b>S/. 0.00</b>
	UTILIDAD				S/. 0.00
<b>SUB TOTAL</b>					<b>S/. 0.00</b>
	IGV			15.00%	S/. 0.00
<b>TOTAL GASTOS DE SUPERVISION</b>				<b>0.00%</b>	<b>S/. 0.00</b>



GOBIERNO REGIONAL DE AMAZONAS  
GERENCIA SUB REGIONAL BAGUA

**11. PLAZO DE EJECUCION:**

El plazo de prestación del servicio de Consultoría para la Supervisión será de 240 días calendario, incluye el plazo correspondiente a la supervisión de la ejecución de la obra (180 días) y el procedimiento de liquidación que incluye (recepción de obra, informe final, levantamiento de observaciones si las hubiera, recepción final de la obra y revisión de liquidación, (60 días). El plazo de ejecución de la supervisión rige a partir del inicio del plazo contractual de la obra.

El plazo del servicio del supervisor se iniciará conjuntamente con el inicio de la obra y cubrirá el tiempo total de la ejecución de la obra y plazos reglamentarios correspondientes. En caso de paralizaciones de obra por causas fortuitas o de fuerza mayor, los servicios del supervisor también se suspenderán, no correspondiéndole pago alguno por el periodo paralizado.

De haber ampliaciones y adicionales en la ejecución de obra se otorgarán las ampliaciones y adicionales al servicio de supervisión debidamente sustentadas y de acuerdo a los estipulados en el reglamento de contrataciones y adquisiciones del estado que se encuentre vigente a la fecha de convocatoria del procedimiento de selección.

**12. JUSTIFICACIÓN**

El servicio de supervisión para la ejecución de la obra, es de responsabilidad directa y permanente del SUPERVISOR DE OBRA, cuyo servicio de consultoría de obra es contratado según lo establecido en el Reglamento del procedimiento de contratación pública, consecuentemente el supervisor de obra velará por el estricto cumplimiento de la ley y su reglamento, otras disposiciones legales aplicables, las bases y otros.

**13. FORMAS DE PAGO**

La conformidad de los servicios del supervisor será otorgada por el Área Usuaria de la Gerencia Sub Regional Bagua; el costo de la supervisión será pagado de la siguiente forma:

La forma de pago se realizará en armadas mensuales y de manera proporcional con el plazo de ejecución de la obra, el pago se encontrará supeditado a la ejecución efectiva de las actividades que el supervisor debe realizar, ya que no resulta razonable que exigir que la entidad efectúe pagos sin recibir una contraprestación por ello.

**14. BASE LEGAL:**

- ✓ Ley N° 31365 Ley de Presupuesto del Sector Público para el Año Fiscal 2025.
- ✓ Ley N° 31366 Ley de Equilibrio Financiero del Presupuesto del Sector Público del año fiscal 2025.
- ✓ Ley N° 30225 Ley de Contrataciones del Estado y sus modificatorias.
- ✓ Reglamento de la Ley de Contrataciones del Estado, aprobado por Decreto Supremo N° 3502015-EF, y sus modificatorias.
- ✓ Ley N° 27972 - Ley Orgánica de Municipalidades.
- ✓ Ley N° 27444 - Ley del Procedimiento Administrativo General.
- ✓ Ley N° 27785 - Ley Orgánica del Sistema Nacional de Control y de la Contraloría General de la República.

**15. MODALIDAD DE EJECUCIÓN**

La modalidad de ejecución será: Administración Indirecta (Contrata).

**16. SISTEMA DE CONTRATACIÓN**

El Sistema de Contratación será a MIXTO. El proceso de selección corresponderá bajo el sistema de TARIFA por los servicios de Supervisión de la ejecución de la obra y a SUMA ALZADA por revisión, evaluación de la liquidación presentada por el contratista y emitir un informe con la conformidad respectiva.





GOBIERNO REGIONAL DE AMAZONAS  
GERENCIA SUB REGIONAL BAGUA



**17. FUNCIONES DEL CONSULTOR**

Sin excluir las obligaciones que corresponden a las empresas consultoras, conforme a los dispositivos legales vigentes, la Supervisión deberá:

- El consultor deberá Suministrar totalmente los servicios necesarios para la supervisión y control de la obra. Estos servicios comprenderán todo lo relacionado con la Supervisión, control técnico, legal, económico, contable, ambiental, administrativo y todo aquello que se requiera para la eficiente y eficaz administración del Contrato de Ejecución de Obra.
- El consultor no tiene carácter limitado, los servicios comprenderán todo lo relacionado con la supervisión, inspección, control técnico, control económico y administrativo, control en la prevención de riesgos(seguridad), Medio Ambiente y de todas las actividades a ejecutarse.
- El consultor debe asegurar que en cada momento que el contratista (Ejecutor de Obra), dispongan de los equipos y personal suficiente para el cumplimiento de cronograma de obra, siendo este independiente del número de equipos ofertados o de su rendimiento.
- El consultor de obra, representa a la entidad en obra y tendrá la obligación de cumplir las funciones generales y específicas relacionadas con su control y ejecución.
- El consultor implementara los controles necesarios que permitan determinar el avance físico, financiero y construcción de todas aquellas actividades de su competencia o que requieran las aprobaciones especificadas de la Gerencia Sub Regional Bagua.
- El consultor Debe disponer de una organización adecuada de profesionales, los cuales contarán con todas las instalaciones necesarias, así como el medio de transporte, informática y comunicación para cumplir eficientemente sus obligaciones.
- Los profesionales que conformen el equipo del consultor de supervisión de obra, deben acreditar los títulos profesionales correspondientes y ofrecer pruebas documentadas de la experiencia necesaria para los cargos que desempeñen en la obra, así como la habilidad para el ejercicio profesional en el caso de profesionales (nacionales), mediante certificados correspondientes por el colegio correspondiente.
- Todo el personal asignado a la obra, será contratado con carácter de dedicación exclusiva por el tiempo y en la oportunidad que señalen en la propuesta económica.

**18.01.- DEL SUPERVISOR DE OBRA**

**18.01.01.- FUNCIONES DEL SUPERVISOR**

- Controlar los trabajos efectuados por el contratista.
- Velar directa y permanentemente, por la correcta ejecución de la obra.
- Velar por el cumplimiento del contrato del contratista.
- Absolver las consultas sobre ocurrencias en obra que le formule el residente de obra y/o contratista de acuerdo a los plazos establecidos.
- Está facultado para ordenar el retiro de cualquier trabajador, por incapacidad o incorrecciones que a su juicio perjudique la buena marcha de la obra.
- Está facultado para disponer cualquier medida, generada por una emergencia y/o situaciones que pongan en peligro y/o riesgo la vida de las personas, la propiedad pública o privada por la ejecución de la obra, debiendo dar cuenta a la entidad en el plazo inmediato.
- Su actuación y/o actividad debe ajustarse al contrato de la supervisión, no teniendo autoridad para modificarlo, ni debe sobrepasar las atribuciones señaladas en las bases y en la ley y reglamento de contrataciones del estado y sus modificaciones.



**GOBIERNO REGIONAL DE AMAZONAS**  
GERENCIA SUB REGIONAL BAGUA



- Contar con las facilidades necesarias, que le debe brindar el contratista, para el cumplimiento de su función, las cuales estarán estrictamente relacionadas con la supervisión de la obra.

**18.01.02.- OBLIGACIONES DEL SUPERVISOR**

- Formular oportunamente las recomendaciones, complementaciones y/o modificaciones del proyecto, así como las probables modificaciones y/o reformulaciones del mismo.
- Informar oportunamente a la entidad, de las modificaciones sustanciales y no sustanciales del proyecto.
- Revisar y aprobar el CALENDARIO DE AVANCE DE OBRA, el calendario de adquisición de materiales y utilización de maquinaria y los equipos mecánicos e informar a la entidad de forma mensual.
- Realizar el control e informar a la entidad sobre la vigencia de las cartas fianzas por las garantías de fiel cumplimiento del contrato, adelanto directo y adelanto de materiales y de prestaciones adicionales de obra (de ser el caso), presentados por el contratista e informar a la entidad con quince (15) días de anticipación al vencimiento de las cartas fianzas para que sean renovadas por el contratista y de lo contrario la entidad debe proceder a la ejecución de las cartas fianzas.
- Realizar el control, fiscalización e inspección de la obra, verificando constantemente y oportunamente que los trabajos se ejecuten de acuerdo a lo establecido en el expediente técnico, cumpliendo con las normas de construcción y reglamentación vigente.
- Controlar estrictamente la calidad de los materiales a utilizar en la obra, los cuales deben cumplir con las especificaciones técnicas.
- Controlar el avance de la obra a través de cronograma PERT-CPM, con el detalle de cada una de las actividades desde el inicio hasta su conclusión, para que la obra se ejecute en el plazo previsto, el costo contratado y la calidad especificada.
- Ejecutar el control físico y económico de la obra, realizando detalladamente y oportunamente la medición en la planilla de metrados, valorizaciones de obra, avances físicos y financieros de obra, mediante la utilización de programas informáticos.
- Vigilar y hacer que el residente de obra cumpla con las normas de seguridad en la ejecución de la obra, que deben reflejarse con fotografías.
- Inspección y verificación permanente sobre la calidad, cantidad de los materiales y equipos utilizados en obra, así como el control físico de los mismos, presentando en los informes mensuales correspondientes, su inventario detallado y actualizado, debiendo además llevar un control especial e informar a la entidad sobre la permanencia en la obra, del residente, equipos y maquinarias según propuesta técnica del contratista.
- Recomendar y asesorar a la entidad, en lo referente a los sistemas constructivos que se utilicen en la ejecución de la obra y emitir pronunciamientos sobre los aspectos que proponga el residente de obra.
- Elaborar y presentar oportunamente, los informes sobre lo adicionales, deductivos, ampliaciones de plazo dentro del periodo previsto en la normatividad que rige los contratos y directivas de la entidad.
- Efectuar la verificación de los trabajos para la recepción de la obra e informar sobre la solicitud de la recepción presentada por el contratista, constatando el estado real de la obra y certificando que la fecha indicada por el contratista es exacta en cuanto a la culminación de la obra.
- Efectuar un informe final al finalizar la obra, debe entregar a la entidad el archivo documentado elaborado durante el proceso de ejecución de la obra.





**GOBIERNO REGIONAL DE AMAZONAS**  
GERENCIA SUB REGIONAL BAGUA



- Actuar como miembro en el comité de recepción de obra, en calidad de asesor, presentando para ese acto el resumen de observaciones anotadas, en el cuaderno de obra que estén pendientes de subsanar por parte del contratista y los planos finales post ejecución.
- Suscribir el acta de observaciones y recepción de obra, en calidad de miembro asesor, del comité de recepción.
- Revisar y aprobar la liquidación final de la obra que presente el contratista, tales como los planos finales, memoria descriptiva valorizada en concordancia con la obra realmente ejecutada y otros, en cumplimiento a las normas legales, directivas y documentos contractuales vigentes.

**18.01.03.- RESPONSABILIDADES DEL SUPERVISOR**

- Ser responsable de la calidad de los servicios que preste, y de velar que la obra se ejecute con óptima calidad para lo cual mantendrá su presencia directa y permanente en obra.
- Ser responsable de la entrega de valorizaciones, de la entrega de la documentación para la liquidación final de la obra, de la liquidación final del contrato de supervisión, en los plazos y condiciones fijados en el contrato y en conformidad en la ley de contrataciones del estado y su reglamento.
- Controlar y exigir el cumplimiento de los cronogramas de avance de obra y deberá requerir al contratista que adopte medidas necesarias para lograr el cumplimiento dentro del plazo contractual vigente.
- Exigir al contratista, el fiel cumplimiento de las normas de seguridad e higiene en el trabajo.
- Por ningún motivo, valorizar obra adicional en la planilla de valorización de obra.
- Del control de la calidad de la obra y materiales, ordenando al contratista de la obra; las pruebas de control requeridas y los certificados de calidad respectivamente.
- No tendrá autoridad para exonerar al residente de obra, de ninguna de sus obligaciones contractuales, ni ordenar ningún trabajo adicional o variación de obra que de alguna manera involucre ampliación de plazo o presupuesto adicional o cualquier pago extra, a no ser que mediante autorización escrita y previa de la entidad contratante de acuerdo a ley.

**18.01.04.- ACTIVIDADES ESPECÍFICAS DEL SUPERVISOR**

**A.- ACTIVIDADES PREVIAS A LA EJECUCION DE LA OBRA**

- Emitir un informe detallado sobre la revisión del proyecto y dar recomendaciones sobre alguna modificación que sea necesaria, con la finalidad de comunicar a la entidad Gerencia Sub Regional Bagua de la omisiones y deficiencias del expediente técnico, que generen reformulaciones, modificaciones, adicionales de obra y otras acciones técnico – administrativas o legales, según art. 177 revisión del expediente técnico de obra, establecido en el REGLAMENTO DE LA LEY N° 30225, LEY DE CONTRATACIONES DEL ESTADO D.S. N° 344-2018-EF

**B.- ACTIVIDAD DURANTE LA EJECUCION DE LA OBRA**

- Supervisión y control de instalaciones, maquinarias y equipos de construcción.
- Revisión y aprobación de diseños de ejecución y métodos de construcción propuestos por el residente de obra.
- Constatar el replanteo general de la obra.
- Supervisar la ejecución de los trabajos, de conformidad del proyecto, especificaciones técnicas y reglamentación vigente.



**GOBIERNO REGIONAL DE AMAZONAS**  
GERENCIA SUB REGIONAL BAGUA



- Recomendaciones sobre cambios y modificaciones del proyecto original, así como de los diseños complementarios necesarios, previa autorización y aprobación de la entidad.
- Control de la programación y control de obra.
- Programa y coordinar reuniones periódicas con el residente de obra.
- Efectuar pruebas de calidad de los materiales.
- Interpretar y opinar sobre los resultados de los ensayos que se hayan efectuado.
- Exigir pruebas de control de calidad de los trabajos que sean requeridas durante la ejecución de las obras.
- Sostener con los funcionarios de la entidad una permanente comunicación sobre el estado de los trabajos en la obra y el desarrollo del contrato.
- Valorizar mensualmente la obra ejecutada según presupuesto contratado y los reintegros que le corresponden, así como de los presupuestos adicionales y deductivos, sustentándolos con la documentación técnico administrativa que los respalde.
- Control de la seguridad de la obra y del personal.
- Controlar y hacer cumplir la normatividad de impacto ambiental y vulnerabilidad.
- Tramitar con su opinión en los plazos determinados según normativa vigente, reclamos, planteamiento del contratista que excedan de su nivel de decisión y que a su juicio merezcan la organización de un expediente destinado a culminar en una resolución administrativa.
- Informar oportunamente de los cambios que se suscitan en la ejecución de obra (aspectos técnicos y presupuestales) a causa de adicionales, deductivos, ampliaciones de plazo, etc.

**18.01.05 CONDICIONES GENERALES**

- Toda información empleada o preparada durante el desarrollo del proyecto es de carácter reservada y no podrá ser entregado a terceros sin el previo consentimiento de la entidad.
- El supervisor podrá ser llamado en cualquier momento por la entidad, para informar o asesorar en asuntos concernientes a la supervisión y ejecución de la obra.
- El supervisor, deberá prestar todas las facilidades a los funcionarios de la entidad para la revisión del avance de obra, bajo su supervisión y proporcionar información que sea requerida.
- El supervisor, al término de la obra, deberá entregar a la entidad un informe final, cuaderno de obra, planos de replanteo, este último debidamente firmado por el residente y supervisor. Esto no exime al supervisor que pudiera ser requerido posteriormente para cualquier absolución de consultas en relación con la obra.

**18. PENALIDADES**

En caso de retraso injustificado en la ejecución de las prestaciones objeto del contrato, se aplicará al contratista la penalidad establecida en el artículo 162° del Reglamento de la Ley de Contrataciones del Estado.

Si como consecuencia de alguna demora, deficiencia u omisión en la prestación del servicio, se produjera un pago indebido o se generará una obligación como gastos generales, intereses u otros a favor del Contratista y en perjuicio del Estado, el Consultor asumirá el 100% de dichos costos.



GOBIERNO REGIONAL DE AMAZONAS  
GERENCIA SUB REGIONAL BAGUA



#### OTRAS PENALIDADES

De acuerdo con el artículo 163° del RLCE se pueden establecer penalidades distintas a la penalidad por mora en la ejecución de la prestación.

Penalidades			
Nº	Supuestos de aplicación de penalidad	Forma de cálculo	Procedimiento
1	Se detecte que el supervisor de obra no cumple con el personal ofertado (según experiencia y calificación), sin que se haya aprobado por parte de la Entidad su reemplazo. En caso culmine la relación contractual entre el contratista y el personal ofertado y la Entidad no haya aprobado la sustitución del personal por no cumplir con las experiencias y calificaciones del profesional a ser reemplazado.	(0.05 UIT) por cada día de ausencia del personal.	Según informe de la Gerencia de Infraestructura de la Gerencia Sub Regional Bagua.
2	Aprobar y/o valorizar obras, metrados no ejecutados, pagos en exceso, valorización adelantada u todo acto que deriven de pagos indebidos o contra la normativa. Por valorizar obras y/o Metrados no ejecutados (sobre valorización), pagos en exceso, valorizaciones adelantadas u otro acto que deriven de pagos indebidos o no encuadrados en las disposiciones vigentes.	(0.1 UIT) por cada valorización observada.	Según informe de la Gerencia de Infraestructura de la Gerencia Sub Regional Bagua.
3	Ausencia del Jefe de Supervisor y personal clave permanente en obra. No presencia en acto de Recepción de Obra.	(0.05 UIT) por ocurrencia	Según informe de la Gerencia de Infraestructura de la Gerencia Sub Regional Bagua.
4	No cumple con la presentación de los informes semanal, mensual, final u otros requeridos expresamente por la Entidad., dentro del plazo establecido en los términos de referencia. Esta penalidad también se aplicará si realiza la entrega dentro del plazo, pero en forma incompleta o deficiente (sin informes de especialistas o sin la firma de ellos, etc.)	(0.1 UIT) por ocurrencia	Según informe de la Gerencia de Infraestructura de la Gerencia Sub Regional Bagua.
5	Remitir en forma defectuosa o incompleta y tardía (dentro de las 24 horas de recepcionado), valorizaciones de obra, documentos que generen derechos al ejecutor y al supervisor (principal y/o adicionales), la Gerencia de Proyectos y Obras, devolverá los documentos a EL CONSULTOR para el levantamiento de observaciones, de haber una segunda observación a la valorización.	(0.1 UIT) por cada valorización observada.	Según informe de la Gerencia de Infraestructura de la Gerencia Sub Regional Bagua.

#### 19. APLICACIÓN DE PENALIDADES

De detectarse alguna infracción cometida por el Consultor de obra, el equipo designado por la Gerencia Sub Regional Bagua deberá comunicarle mediante carta la situación verificada (que se considerara como un pre aviso), otorgando un plazo acorde con la magnitud de la falta para su subsanación, de verificarse que el Consultor no cumplió con subsanar las observaciones





GOBIERNO REGIONAL DE AMAZONAS  
GERENCIA SUB REGIONAL BAGUA



señaladas en el pre aviso o no las descarga satisfactoriamente, se le comunicará mediante carta que se aplicará la penalidad correspondiente en la siguiente valorización o en la valorización final, según corresponda.

Las penalidades se deducen de los pagos a cuenta o del pago final, según corresponda; o si fuera necesario, se cobra del monto resultante de la ejecución de la garantía de fiel cumplimiento.

Estas penalidades pueden alcanzar cada una un monto máximo equivalente al diez por ciento (10%) del monto del contrato vigente, o de ser el caso, del ítem que debió ejecutarse.

Cuando se llegue a cubrir el monto máximo de las penalidades por mora o el monto máximo para otras penalidades, de ser el caso, se procede conforme lo establece el Reglamento de la Ley de Contrataciones.

## 20. REAJUSTE

Los reajustes serán considerados de acuerdo a la siguiente formula:

$$Pr = \left[ Po * \frac{Ir}{Io} \right] - \left[ \left( \frac{A}{C} \right) * Po * \frac{(Ir - Io)}{Ia} \right] - \left[ \frac{A}{C} * Po \right]$$

Dónde:

Pr = Monto de la valorización reajustada.

Po = Monto correspondiente al mes de servicio, a precios del mes de presentación de La propuesta.

Ir = Índice General de Precios al Consumidor (INEI-Nacional) a la fecha de Valorización.

Io = Índice General de Precios al Consumidor (INEI-Nacional) a la fecha del Valor Referencial

Ia = Índice General de Precios al Consumidor (INEI-Nacional) a la fecha de pago del adelanto

A = Adelanto Directo otorgado

C = Monto del contrato

El primer monomio expresa la valorización reajustada, el segundo la deducción del reajuste que no corresponde por el adelanto otorgado y el tercero la amortización del adelanto otorgado.

## 21. REQUISITOS DEL CONSULTOR, DE SU PERSONAL Y DEL EQUIPAMIENTO

### 22.1.- DEL CONSULTOR

El consultor de obra debe contar con Inscripción vigente en el Registro Nacional de Proveedores (R.N.P.) – OSCE, en el capítulo de Consultores de Obra, especialidad de CONSULTORÍA EN OBRAS DE SANEAMIENTO Y AFINES CON CATEGORÍA B o SUPERIOR.

#### 22.1.1.- EXPERIENCIA DEL CONSULTOR

El consultor debe acreditar un monto facturado acumulado equivalente a a S/ 320,000.00 (Trecientos Veinte Mil con 00/100 Soles) en consultoría de obras similares, durante 10 años anteriores a la fecha de la prestación de ofertas que se computaran desde la suscripción del acta de recepción de obra; el postor puede presentar un máximo de 20 contrataciones para acreditar el requisito de calificación y el factor experiencia del postor en la especialidad.

Nota:



GOBIERNO REGIONAL DE AMAZONAS  
GERENCIA SUB REGIONAL BAGUA



**Definición de obras similares:** Las obras de construcción y/o instalación y/o remodelación y/o ampliación y/o mejoramiento y/o reconstrucción y/o rehabilitación y/o reparación y/o renovación y/o reposición y/o cambio y/o reubicación y/o optimización de infraestructura de sistemas y/o servicios de agua potable, como captaciones y/o líneas de conducción y/o reservorios y/o plantas de tratamiento de agua potable y/o líneas de aducción y/o redes de agua y/o acueductos y/o conexiones domiciliarias de agua potable y/o redes secundarias de agua potable; y/o infraestructura de saneamiento de sistemas y/o servicios de alcantarillado y/o desagüe como plantas de tratamiento de aguas residuales y/o conexiones domiciliarias de alcantarillado y/o redes secundarias de alcantarillado y/o redes secundarias de desagüe y/o unidades básicas de saneamiento (UBS) de arrastre hidráulico o ecológica o compostera o de hoyo seco.

#### 22.1.2.- CONDICIONES DE CONSORCIO

El número de consorciados será como máximo de dos (02) proveedores, con un porcentaje mínimo de participación para cada consorciado de 40%, con un porcentaje mínimo de participación para el consorciado que aporte mayor experiencia de 60 %, ambos consorciados con la misma categoría en la especialidad.

#### 22.2.- DEL PERSONAL TECNICO

El personal clave y no clave, tendrá participación a dedicación exclusiva (permanencia al 100%) de la consultoría, por lo que se considerará el personal siguiente:

PERSONAL CLAVE		
CARGO	CANT.	FORMACION ACADEMICA Y/O TITULO
SUPERVISOR DE OBRA	01	INGENIERO CIVIL Y/O INGENIERO SANITARIO

PERSONAL NO CLAVE		
CARGO	CANT.	FORMACION ACADEMICA Y/O TITULO
ASISTENTE DE SUPERVISIÓN	01	INGENIERO CIVIL

#### 22.2.1.- DE LA ACREDITACION DEL PERSONAL

La acreditación se requerirá para el inicio de su participación efectiva en la ejecución de la prestación.

##### Acreditación de la Formación Académica

- Se verificara en el portal web de la Superintendencia Nacional de Educación Superior Universitaria – SUNEDU a través del siguiente link : <https://enlinea.sunedu.gob.pe/> de no encontrarse inscrito, presentar la copia del diploma respectivo.

- La colegiatura y habilitación se requerirá para el inicio de su participación efectiva en la ejecución de la prestación.

##### ACREDITACION DE EXPERIENCIA

✓ Copia simple de contratos y su respectiva conformidad; o constancias; o certificados; o cualquier otro documento que, de manera fehaciente demuestre la experiencia del personal propuesto.

Nota: Se considerará obra similar:



GOBIERNO REGIONAL DE AMAZONAS  
GERENCIA SUB REGIONAL BAGUA



**Definición de obras similares:** Las obras de construcción y/o instalación y/o remodelación y/o ampliación y/o mejoramiento y/o reconstrucción y/o rehabilitación y/o reparación y/o renovación y/o reposición y/o cambio y/o reubicación y/o optimización de infraestructura de sistemas y/o servicios de agua potable, como captaciones y/o líneas de conducción y/o reservorios y/o plantas de tratamiento de agua potable y/o líneas de aducción y/o redes de agua y/o acueductos y/o conexiones domiciliarias de agua potable y/o redes secundarias de agua potable; y/o infraestructura de saneamiento de sistemas y/o servicios de alcantarillado y/o desagüe como plantas de tratamiento de aguas residuales y/o conexiones domiciliarias de alcantarillado y/o redes secundarias de alcantarillado y/o redes secundarias de desagüe y/o unidades básicas de saneamiento (UBS) de arrastre hidráulico o ecológica o compostera o de hoyo seco.

### 22.3.- DEL EQUIPAMIENTO ESTRATEGICO

Requerimiento mínimo:

01 Laptop Intel Core i7.

01 Impresora Multifuncional.

01 camionetas Pick Up 4x4, doble cabina.

Acreditación del Equipamiento:

El postor adjudicado para la suscripción del contrato deberá presentar la documentación que acredite el equipamiento mínimo con:

Copia de documentos que sustenten la propiedad, la posesión, el compromiso de compra venta o alquiler u otro documento que acredite la disponibilidad del equipamiento requerido.

### 22. PERFIL DEL PERSONAL CLAVE PROPUESTO

CARGO	CANT.	FORMACIÓN ACADÉMICA Y/O TÍTULO	TIEMPO DE EXPERIENCIA
SUPERVISOR DE OBRA	01	INGENIERO CIVIL Y/O INGENIERO SANITARIO COLEGIADO	DEBERA CONTAR CON EXPERIENCIA ACUMULADA NO MENOR DE 24 MESES EN EL CARGO DE: RESIDENTE O SUPERVISOR O INSPECTOR O GERENTE DE CONSTRUCCION O GERENTE PROYECTOS DE CONSTRUCCION O JEFE DE SUPERVISION O LA COMBINACION DE ESTOS, EN LA EJECUCION DE OBRA O INSPECCION DE OBRA O SUPERVISION DE OBRA; COMPUTADA DESDE LA FECHA DE SU COLEGIATURA EN OBRAS SIMILARES.

### 23. REQUISITOS DE CALIFICACIÓN

<b>A</b>	<b>CAPACIDAD LEGAL</b>
	<b>HABILITACIÓN</b>
	<p><u>Requisitos:</u></p> <p>REGISTRO NACIONAL DE PROVEEDORES DEL ESTADO – CAPÍTULO DE CONSULTOR DE OBRAS DE SANEAMIENTO Y AFINES CON CATEGORÍA B O SUPERIOR</p> <p><b>Importante</b></p> <p><i>De conformidad con la Opinión N° 186-2016/DTN, la habilitación de un postor, está relacionada con cierta atribución con la cual debe contar el proveedor para poder llevar a cabo la actividad materia de contratación, este es el caso de las actividades reguladas por normas en las cuales se establecen determinados requisitos que las empresas deben cumplir a efectos de estar habilitadas para la ejecución de determinado servicio o estar autorizadas para la comercialización de ciertos bienes en el mercado.</i></p> <p><u>Acreditación:</u></p> <p>Copia simple de Constancia RNP</p> <p><b>Importante</b></p> <p><i>En el caso de consorcios, todos los integrantes deben acreditar este requisito.</i></p>





GOBIERNO REGIONAL DE AMAZONAS  
GERENCIA SUB REGIONAL BAGUA



<b>B</b>	<b>CAPACIDAD TÉCNICA Y PROFESIONAL</b>								
<b>B.1</b>	<b>CALIFICACIONES DEL PERSONAL CLAVE</b>								
	<b>FORMACIÓN ACADÉMICA</b>								
	Requisitos:								
	<table border="1"> <thead> <tr> <th>CARGO</th> <th>CANT.</th> <th>FORMACION ACADÉMICA Y/O TÍTULO</th> </tr> </thead> <tbody> <tr> <td>SUPERVISOR DE OBRA</td> <td>01</td> <td>INGENIERO CIVIL Y/O INGENIERO SANITARIO</td> </tr> </tbody> </table>	CARGO	CANT.	FORMACION ACADÉMICA Y/O TÍTULO	SUPERVISOR DE OBRA	01	INGENIERO CIVIL Y/O INGENIERO SANITARIO		
CARGO	CANT.	FORMACION ACADÉMICA Y/O TÍTULO							
SUPERVISOR DE OBRA	01	INGENIERO CIVIL Y/O INGENIERO SANITARIO							
	<p><u>Acreditación:</u></p> <p>De conformidad con el numeral 49.3 del artículo 49 y el literal e) del numeral 139.1 del artículo 139 del Reglamento este requisito de calificación se acredita para la suscripción del contrato.</p> <p><b>Importante</b></p> <p><i>De conformidad con el artículo 186 del Reglamento el supervisor, debe cumplir con las mismas calificaciones profesionales establecidas para el residente de obra. Asimismo, el jefe del proyecto para la elaboración del expediente técnico debe cumplir con las calificaciones exigidas en el artículo 188 del Reglamento</i></p>								
<b>B.2</b>	<b>EXPERIENCIA DEL PERSONAL CLAVE</b>								
	Requisitos:								
	<table border="1"> <thead> <tr> <th>CARGO</th> <th>CANT.</th> <th>FORMACIÓN ACADÉMICA Y/O TÍTULO</th> <th>TIEMPO DE EXPERIENCIA</th> </tr> </thead> <tbody> <tr> <td>SUPERVISOR DE OBRA</td> <td>01</td> <td>INGENIERO CIVIL Y/O INGENIERO SANITARIO COLEGIADO</td> <td>DEBERA CONTAR CON EXPERIENCIA ACUMULADA NO MENOR DE 24 MESES EN EL CARGO DE: RESIDENTE O SUPERVISOR O INSPECTOR O GERENTE DE CONSTRUCCION O GERENTE PROYECTOS DE CONSTRUCCION O JEFE DE SUPERVISION O LA COMBINACION DE ESTOS, EN LA EJECUCION DE OBRA O INSPECCION DE OBRA O SUPERVISION DE OBRA; COMPUTADA DESDE LA FECHA DE SU COLEGIATURA EN OBRAS SIMILARES.</td> </tr> </tbody> </table>	CARGO	CANT.	FORMACIÓN ACADÉMICA Y/O TÍTULO	TIEMPO DE EXPERIENCIA	SUPERVISOR DE OBRA	01	INGENIERO CIVIL Y/O INGENIERO SANITARIO COLEGIADO	DEBERA CONTAR CON EXPERIENCIA ACUMULADA NO MENOR DE 24 MESES EN EL CARGO DE: RESIDENTE O SUPERVISOR O INSPECTOR O GERENTE DE CONSTRUCCION O GERENTE PROYECTOS DE CONSTRUCCION O JEFE DE SUPERVISION O LA COMBINACION DE ESTOS, EN LA EJECUCION DE OBRA O INSPECCION DE OBRA O SUPERVISION DE OBRA; COMPUTADA DESDE LA FECHA DE SU COLEGIATURA EN OBRAS SIMILARES.
CARGO	CANT.	FORMACIÓN ACADÉMICA Y/O TÍTULO	TIEMPO DE EXPERIENCIA						
SUPERVISOR DE OBRA	01	INGENIERO CIVIL Y/O INGENIERO SANITARIO COLEGIADO	DEBERA CONTAR CON EXPERIENCIA ACUMULADA NO MENOR DE 24 MESES EN EL CARGO DE: RESIDENTE O SUPERVISOR O INSPECTOR O GERENTE DE CONSTRUCCION O GERENTE PROYECTOS DE CONSTRUCCION O JEFE DE SUPERVISION O LA COMBINACION DE ESTOS, EN LA EJECUCION DE OBRA O INSPECCION DE OBRA O SUPERVISION DE OBRA; COMPUTADA DESDE LA FECHA DE SU COLEGIATURA EN OBRAS SIMILARES.						
	<p><u>Acreditación:</u></p> <p>De conformidad con el numeral 49.3 del artículo 49 y el literal e) del numeral 139.1 del artículo 139 del Reglamento este requisito de calificación se acredita para la suscripción del contrato.</p> <p><b>Importante</b></p> <p><i>De conformidad con el artículo 186 del Reglamento el supervisor, debe cumplir con la misma experiencia establecida para el residente de obra. Asimismo, el jefe del proyecto para la elaboración del expediente técnico debe cumplir con la experiencia exigida en el artículo 188 del Reglamento.</i></p>								
<b>B.3</b>	<b>EQUIPAMIENTO ESTRATÉGICO</b>								
	Requisitos:								
	<p>01 Laptop Intel Core i7</p> <p>01 Impresora Multifuncional</p> <p>01 camionetas Pick Up 4x4, doble cabina</p>								
	<p><u>Acreditación:</u></p> <p>De conformidad con el numeral 49.3 del artículo 49 y el literal e) del numeral 139.1 del artículo 139 del Reglamento este requisito de calificación se acredita para la suscripción del contrato.</p>								
<b>C</b>	<b>EXPERIENCIA DEL POSTOR EN LA ESPECIALIDAD</b>								
	Requisitos:								





GOBIERNO REGIONAL DE AMAZONAS  
GERENCIA SUB REGIONAL BAGUA



El postor debe acreditar un monto facturado acumulado equivalente a S/ 320,000.00 (Trecientos Veinte Mil con 00/100 Soles), por la contratación de servicios de consultoría de obra iguales o similares al objeto de la convocatoria, durante los 10 años anteriores a la fecha de la presentación de ofertas que se computarán desde la fecha de la conformidad o emisión del comprobante de pago, según corresponda.

Se considerará obra similar a:

**Definición de obras similares:** Las obras de construcción y/o instalación y/o remodelación y/o ampliación y/o mejoramiento y/o reconstrucción y/o rehabilitación y/o reparación y/o renovación y/o reposición y/o cambio y/o reubicación y/o optimización de infraestructura de sistemas y/o servicios de agua potable, como captaciones y/o líneas de conducción y/o reservorios y/o plantas de tratamiento de agua potable y/o líneas de aducción y/o redes de agua y/o acueductos y/o conexiones domiciliarias de agua potable y/o redes secundarias de agua potable; y/o infraestructura de saneamiento de sistemas y/o servicios de alcantarillado y/o desagüe como plantas de tratamiento de aguas residuales y/o conexiones domiciliarias de alcantarillado y/o redes secundarias de alcantarillado y/o redes secundarias de desagüe y/o unidades básicas de saneamiento (UBS) de arrastre hidráulico o ecológica o compostera o de hoyo seco.

Acreditación:

La experiencia del postor en la especialidad se acreditará con copia simple de (i) contratos u órdenes de servicios y su respectiva conformidad o constancia de prestación o Liquidación de Contrato; o (ii) comprobantes de pago cuya cancelación se acredite documental y fehacientemente, con voucher de depósito, nota de abono, reporte de estado de cuenta, cualquier otro documento emitido por Entidad del sistema financiero que acredite el abono o mediante cancelación en el mismo comprobante de pago<sup>1</sup>.

**Los postores pueden presentar hasta un máximo de veinte (20) contrataciones para acreditar el requisito de calificación y el factor "Experiencia de Postor en la Especialidad".**

En caso los postores presenten varios comprobantes de pago para acreditar una sola contratación, se debe acreditar que corresponden a dicha contratación; de lo contrario, se asumirá que los comprobantes acreditan contrataciones independientes, en cuyo caso solo se considerará, las veinte (20) primeras contrataciones indicadas en el **Anexo N° 8** referido a la Experiencia del Postor en la Especialidad.

En el caso de servicios de supervisión en ejecución, solo se considera como experiencia la parte del contrato que haya sido ejecutada durante los diez (10) años anteriores a la fecha de presentación de ofertas, debiendo adjuntarse copia de las conformidades correspondientes a tal parte o los respectivos comprobantes de pago cancelados.

En los casos que se acredite experiencia adquirida en consorcio, debe presentarse la promesa de consorcio o el contrato de consorcio del cual se desprenda fehacientemente el porcentaje de las obligaciones que se asumió en el contrato presentado; de lo contrario, no se computará la experiencia proveniente de dicho contrato.

Asimismo, cuando se presenten contratos derivados de procesos de selección convocados antes del 20.09.2012, la calificación se ceñirá al método descrito en la Directiva "Participación de Proveedores en Consorcio en las Contrataciones del Estado", debiendo presumirse que el porcentaje de las obligaciones equivale al porcentaje de participación de la promesa de consorcio o del contrato de consorcio. En caso que en dichos documentos no se consigne el porcentaje de participación se presumirá que las obligaciones se ejecutaron en partes iguales.

Si el titular de la experiencia no es el postor, consignar si dicha experiencia corresponde a la matriz en caso que el postor sea sucursal, o fue transmitida por reorganización societaria, debiendo acompañar la documentación sustentatoria correspondiente.

<sup>1</sup> Cabe precisar que, de acuerdo con la **Resolución N° 0065-2018-TCE-S1 del Tribunal de Contrataciones del Estado**:

*"... el solo sello de cancelado en el comprobante, cuando ha sido colocado por el propio postor, no puede ser considerado como una acreditación que produzca fehaciencia en relación a que se encuentra cancelado. Admitir ello equivaldría a considerar como válida la sola declaración del postor afirmando que el comprobante de pago ha sido cancelado"*

(...)

*"Situación diferente se suscita ante el sello colocado por el cliente del postor [sea utilizando el término "cancelado" o "pagado"] supuesto en el cual sí se contaría con la declaración de un tercero que brinde certeza, ante la cual debiera reconocerse la validez de la experiencia".*



GOBIERNO REGIONAL DE AMAZONAS  
GERENCIA SUB REGIONAL BAGUA



Si el postor acredita experiencia de una persona absorbida como consecuencia de una reorganización societaria, debe presentar adicionalmente el **Anexo N° 9**.

Cuando en los contratos, órdenes de servicio o comprobantes de pago el monto facturado se encuentre expresado en moneda extranjera, debe indicarse el tipo de cambio venta publicado por la Superintendencia de Banca, Seguros y AFP correspondiente a la fecha de suscripción del contrato, de emisión de la orden de servicio o de cancelación del comprobante de pago, según corresponda.

Sin perjuicio de lo anterior, los postores deben llenar y presentar el **Anexo N° 8** referido a la Experiencia del Postor en la Especialidad.

**Importante**

- *El órgano encargado de las contrataciones o el comité de selección, según corresponda, debe valorar de manera integral los documentos presentados por el postor para acreditar la experiencia. En tal sentido, aun cuando en los documentos presentados la denominación del objeto contractual no coincida literalmente con el previsto en las bases, se deberá validar la experiencia si las actividades que ejecutó el postor corresponden a la experiencia requerida.*
- *En el caso de consorcios, la calificación de la experiencia se realiza conforme a la Directiva "Participación de Proveedores en Consorcio en las Contrataciones del Estado".*

**CAPÍTULO IV  
FACTORES DE EVALUACIÓN**

**EVALUACIÓN TÉCNICA (Puntaje: 100 Puntos)**

FACTORES DE EVALUACIÓN		PUNTAJE / METODOLOGÍA PARA SU ASIGNACIÓN
<b>A.</b>	<b>EXPERIENCIA DEL POSTOR EN LA ESPECIALIDAD</b>	<b>60 puntos</b>
	<p><u>Evaluación:</u></p> <p>El postor debe acreditar un monto facturado acumulado equivalente a 03 veces el valor referencial, por la contratación de servicios de consultoría de obra iguales o similares al objeto de la convocatoria, durante los diez (10) años anteriores a la fecha de la presentación de ofertas que se computarán desde la fecha de la conformidad o emisión del comprobante de pago, según corresponda.</p> <p><u>Acreditación:</u></p> <p>La experiencia en la especialidad se acreditará con copia simple de (i) contratos u órdenes de servicios y su respectiva conformidad, constancia de prestación o liquidación del contrato; o (ii) comprobantes de pago cuya cancelación se acredite documental y fehacientemente, con voucher de depósito, nota de abono, reporte de estado de cuenta, cualquier otro documento emitido por Entidad del sistema financiero que acredite el abono o mediante cancelación en el mismo comprobante de pago<sup>15</sup>.</p> <p>Las disposiciones sobre el requisito de calificación “Experiencia del postor en la especialidad” previstas en el literal C del numeral 3.2 del Capítulo III de la presente sección de las bases resultan aplicables para el presente factor.</p>	<p><b>M =</b> Monto facturado acumulado por el postor por la prestación de servicios de consultoría en la especialidad</p> <p><b>M <math>\geq</math> 3 veces el valor referencial:</b> <b>60 puntos</b></p> <p><b>M <math>\geq</math> 2.5 veces el valor referencial y &lt; 3 veces el valor referencial:</b> <b>50 puntos</b></p> <p><b>M &gt; 2 veces el valor referencial y &lt; 2.5 veces el valor referencial:</b> <b>40 puntos</b></p>
<b>B.</b>	<b>METODOLOGÍA PROPUESTA</b>	<b>40 puntos</b>
	<p><u>Evaluación:</u></p> <p>Se evaluará la metodología propuesta por el postor para la ejecución de la consultoría de obra, cuyo contenido mínimo es el siguiente:</p> <ol style="list-style-type: none"> <li>Planificación del servicio <ul style="list-style-type: none"> <li>Descripción de las funciones de la supervisión.</li> <li>Matriz de asignación de responsabilidades.</li> <li>Cronograma de actividades de supervisión (Diagrama GANTT).</li> <li>Procedimientos y formas de trabajo en relación con el Reglamento y la Ley de Contrataciones del Estado.</li> </ul> </li> <li>Metodologías del servicio: <ul style="list-style-type: none"> <li>Para el control de la calidad de la obra</li> <li>Para el control de plazos durante la ejecución de la obra</li> <li>Para el control financiero y físico de la obra</li> <li>Instrumentos y medios aplicados en las diferentes etapas de la consultoría.</li> </ul> </li> </ol>	<p>Desarrolla la metodología que sustenta la oferta <b>40 puntos</b></p> <p>No desarrolla la metodología que sustente la oferta <b>0 puntos</b></p>

<sup>15</sup> Cabe precisar que, de acuerdo con la **Resolución N° 0065-2018-TCE-S1 del Tribunal de Contrataciones del Estado**:

“... el solo sello de cancelado en el comprobante, cuando ha sido colocado por el propio postor, no puede ser considerado como una acreditación que produzca fehaciencia en relación a que se encuentra cancelado. Admitir ello equivaldría a considerar como válida la sola declaración del postor afirmando que el comprobante de pago ha sido cancelado”

(...)

“Situación diferente se suscita ante el sello colocado por el cliente del postor [sea utilizando el término “cancelado” o “pagado”] supuesto en el cual sí se contaría con la declaración de un tercero que brinde certeza, ante la cual debiera reconocerse la validez de la experiencia”.

FACTORES DE EVALUACIÓN		PUNTAJE / METODOLOGÍA PARA SU ASIGNACIÓN
	3. Plantear una matriz de asignación de riesgos entre la Entidad y el Consultor que pueda ocurrir durante la ejecución de la consultoría, tomando en cuenta la Directiva N°012-2017- OSCE/CD y modificaciones vigentes. 4. Plan de Seguridad y Salud en Obra, Puntos Críticos y Plan de Contingencia, Plan de Sistemas de Mitigación de Impacto Ambiental.  <u>Acreditación:</u> Se acreditará mediante la presentación del documento que sustente la metodología propuesta.	
	<b>PUNTAJE TOTAL</b>	<b>100 puntos</b>

Para acceder a la etapa de evaluación económica, el postor debe obtener un **puntaje técnico mínimo de ochenta (80) puntos**.

#### EVALUACIÓN ECONÓMICA (Puntaje: 100 Puntos)

FACTOR DE EVALUACIÓN	PUNTAJE / METODOLOGÍA PARA SU ASIGNACIÓN
<b>A. PRECIO</b>	
<u>Evaluación:</u>  Se evaluará considerando la oferta económica del postor.  <u>Acreditación:</u>  Se acreditará mediante el documento que contiene la oferta económica ( <b>Anexo N° 6</b> ).	La evaluación consistirá en asignar un puntaje de cien (100) puntos a la oferta de precio más bajo y otorga a las demás ofertas puntajes inversamente proporcionales a sus respectivos precios, según la siguiente fórmula:  $P_i = \frac{O_m \times PMP}{O_i}$ Donde: I = Oferta P <sub>i</sub> = Puntaje de la oferta a evaluar O <sub>i</sub> = Precio i O <sub>m</sub> = Precio de la oferta más baja PMP = Puntaje máximo del precio
<b>PUNTAJE TOTAL</b>	<b>100 puntos</b>

## PROFORMA DE CONTRATO

Conste por el presente documento, la contratación del servicio de consultoría de obra [CONSIGNAR LA DENOMINACIÓN DE LA CONVOCATORIA], que celebra de una parte [CONSIGNAR EL NOMBRE DE LA ENTIDAD], en adelante LA ENTIDAD, con RUC N° [.....], con domicilio legal en [.....], representada por [.....], identificado con DNI N° [.....], y de otra parte [.....], con RUC N° [.....], con domicilio legal en [.....], inscrita en la Ficha N° [.....] Asiento N° [.....] del Registro de Personas Jurídicas de la ciudad de [.....], debidamente representado por su Representante Legal, [.....], con DNI N° [.....], según poder inscrito en la Ficha N° [.....], Asiento N° [.....] del Registro de Personas Jurídicas de la ciudad de [.....], a quien en adelante se le denominará EL CONTRATISTA en los términos y condiciones siguientes:

### **CLÁUSULA PRIMERA: ANTECEDENTES**

Con fecha [.....], el órgano encargado de las contrataciones o el comité de selección, según corresponda, adjudicó la buena pro de la **ADJUDICACIÓN SIMPLIFICADA N° [CONSIGNAR NOMENCLATURA DEL PROCEDIMIENTO DE SELECCIÓN]** para la contratación de [CONSIGNAR LA DENOMINACIÓN DE LA CONVOCATORIA], a [INDICAR NOMBRE DEL GANADOR DE LA BUENA PRO], cuyos detalles e importe constan en los documentos integrantes del presente contrato.

### **CLÁUSULA SEGUNDA: OBJETO**

El presente contrato tiene por objeto [CONSIGNAR EL OBJETO DE LA CONTRATACIÓN].

### **CLÁUSULA TERCERA: MONTO CONTRACTUAL**

El monto total del presente contrato asciende a [CONSIGNAR MONEDA Y MONTO], que incluye todos los impuestos de Ley.

Este monto comprende el costo del servicio de consultoría de obra, todos los tributos, seguros, transporte, inspecciones, pruebas y, de ser el caso, los costos laborales conforme a la legislación vigente, así como cualquier otro concepto que pueda tener incidencia sobre la ejecución del servicio de consultoría de obra materia del presente contrato.

### **CLÁUSULA CUARTA: DEL PAGO<sup>16</sup>**

LA ENTIDAD se obliga a pagar la contraprestación a EL CONTRATISTA en [INDICAR MONEDA], en [INDICAR SI SE TRATA DE PAGO ÚNICO, PAGOS PARCIALES O PAGOS PERIÓDICOS O SEGÚN TARIFA EN EL CASO DE PROCEDIMIENTOS DE SUPERVISIÓN DE LA ELABORACIÓN DE EXPEDIENTES TÉCNICOS Y SUPERVISIÓN DE OBRAS CONVOCADOS BAJO EL SISTEMA DE CONTRATACIÓN DE TARIFAS], luego de la recepción formal y completa de la documentación correspondiente, según lo establecido en el artículo 171 del Reglamento de la Ley de Contrataciones del Estado.

Para tal efecto, el responsable de otorgar la conformidad de la prestación deberá hacerlo en un plazo que no excederá de los quince (15) días, bajo responsabilidad de dicho funcionario.

LA ENTIDAD debe efectuar el pago dentro de los diez (10) días calendario siguientes de otorgada la conformidad de los servicios, siempre que se verifiquen las condiciones establecidas en el contrato para ello, bajo responsabilidad del funcionario competente.

En caso de retraso en el pago por parte de LA ENTIDAD, salvo que se deba a caso fortuito o fuerza mayor, EL CONTRATISTA tendrá derecho al pago de intereses legales conforme a lo establecido en el artículo 39 de la Ley de Contrataciones del Estado y en el artículo 171 de su Reglamento, los que se computan desde la oportunidad en que el pago debió efectuarse.

### **CLÁUSULA QUINTA: DEL PLAZO DE LA EJECUCIÓN DE LA PRESTACIÓN**

El plazo de ejecución del presente contrato es de [.....], el mismo que se computa desde [CONSIGNAR SI ES DEL DÍA SIGUIENTE DEL PERFECCIONAMIENTO DEL CONTRATO,

<sup>16</sup> En cada caso concreto, dependiendo de la naturaleza del contrato, podrá adicionarse la información que resulte pertinente a efectos de generar el pago.



DESDE LA FECHA QUE SE ESTABLEZCA EN EL CONTRATO O DESDE LA FECHA EN QUE SE CUMPLAN LAS CONDICIONES PREVISTAS EN EL CONTRATO PARA EL INICIO DE LA EJECUCIÓN, DEBIENDO INDICAR LAS MISMAS EN ESTE ÚLTIMO CASO].

#### Importante para la Entidad

*De preverse en los Términos de Referencia la ejecución de actividades de instalación, implementación u otros que deban realizarse de manera previa al inicio del plazo de ejecución, se debe consignar lo siguiente:*

*“El plazo para la [CONSIGNAR LAS ACTIVIDADES PREVIAS PREVISTAS EN LOS TÉRMINOS DE REFERENCIA] es de [.....], el mismo que se computa desde [INDICAR CONDICIÓN CON LA QUE DICHAS ACTIVIDADES SE INICIAN].”*

*Incorporar a las bases o eliminar, según corresponda.*

#### **CLÁUSULA SEXTA: PARTES INTEGRANTES DEL CONTRATO**

El presente contrato está conformado por las bases integradas, la oferta ganadora<sup>17</sup>, así como los documentos derivados del procedimiento de selección que establezcan obligaciones para las partes.

#### **CLÁUSULA SÉTIMA: GARANTÍAS**

EL CONTRATISTA entregó al perfeccionamiento del contrato la respectiva garantía incondicional, solidaria, irrevocable, y de realización automática en el país al solo requerimiento, a favor de LA ENTIDAD, por los conceptos, montos y vigencias siguientes:

- De fiel cumplimiento del contrato: [CONSIGNAR EL MONTO], a través de la [INDICAR EL TIPO DE GARANTÍA PRESENTADA] N° [INDICAR NÚMERO DEL DOCUMENTO] emitida por [SEÑALAR EMPRESA QUE LA EMITE]. Monto que es equivalente al diez por ciento (10%) del monto del contrato original, la misma que debe mantenerse vigente hasta el consentimiento de la liquidación final.

#### Importante

*Al amparo de lo dispuesto en el numeral 149.4 del artículo 149 del Reglamento de la Ley de Contrataciones del Estado, en los contratos de consultoría de obra, si el postor ganador de la buena pro solicita la retención del diez por ciento (10%) del monto del contrato original como garantía de fiel cumplimiento de contrato, debe consignarse lo siguiente:*

*“De fiel cumplimiento del contrato: [CONSIGNAR EL MONTO], a través de la retención que debe efectuar LA ENTIDAD, durante la primera mitad del número total de pagos a realizarse, de forma prorrateada, con cargo a ser devuelto a la finalización del mismo.”*

En el caso que corresponda, consignar lo siguiente:

- Garantía fiel cumplimiento por prestaciones accesorias: [CONSIGNAR EL MONTO], a través de la [INDICAR EL TIPO DE GARANTÍA PRESENTADA] N° [INDICAR NÚMERO DEL DOCUMENTO] emitida por [SEÑALAR EMPRESA QUE LA EMITE], la misma que debe mantenerse vigente hasta el cumplimiento total de las obligaciones garantizadas.

#### Importante

*Al amparo de lo dispuesto en el numeral 151.2 del artículo 151 del Reglamento de la Ley de Contrataciones del Estado, si el postor ganador de la buena pro solicita la retención del diez por ciento (10%) del monto del contrato de la prestación accesorias como garantía de fiel cumplimiento de prestaciones accesorias, debe consignarse lo siguiente:*

*“De fiel cumplimiento por prestaciones accesorias: [CONSIGNAR EL MONTO], a través de la retención que debe efectuar LA ENTIDAD, durante la primera mitad del número total de pagos a realizarse, de*

<sup>17</sup> La oferta ganadora comprende a la oferta técnica y oferta económica del postor ganador de la buena pro.

*forma prorrateada, con cargo a ser devuelto a la finalización del mismo.”*

**CLÁUSULA OCTAVA: EJECUCIÓN DE GARANTÍAS POR FALTA DE RENOVACIÓN**

LA ENTIDAD puede solicitar la ejecución de las garantías cuando EL CONTRATISTA no las hubiere renovado antes de la fecha de su vencimiento, conforme a lo dispuesto en el literal a) del numeral 155.1 del artículo 155 del Reglamento de la Ley de Contrataciones del Estado.

**CLÁUSULA DÉCIMA: CONFORMIDAD DE LA PRESTACIÓN DEL SERVICIO**

La conformidad de la prestación del servicio se regula por lo dispuesto en el artículo 168 del Reglamento de la Ley de Contrataciones del Estado. La conformidad será otorgada por [CONSIGNAR EL ÁREA O UNIDAD ORGÁNICA QUE OTORGARÁ LA CONFORMIDAD].

De existir observaciones, LA ENTIDAD las comunica al CONTRATISTA, indicando claramente el sentido de estas, otorgándole un plazo para subsanar no menor de cinco (5) ni mayor de quince (15) días. Si pese al plazo otorgado, EL CONTRATISTA no cumpliera a cabalidad con la subsanación, LA ENTIDAD puede otorgar al CONTRATISTA periodos adicionales para las correcciones pertinentes. En este supuesto corresponde aplicar la penalidad por mora desde el vencimiento del plazo para subsanar.

Este procedimiento no resulta aplicable cuando la consultoría manifiestamente no cumpla con las características y condiciones ofrecidas, en cuyo caso LA ENTIDAD no otorga la conformidad, debiendo considerarse como no ejecutada la prestación, aplicándose la penalidad que corresponda por cada día de atraso.

**CLÁUSULA UNDÉCIMA: DECLARACIÓN JURADA DEL CONTRATISTA**

EL CONTRATISTA declara bajo juramento que se compromete a cumplir las obligaciones derivadas del presente contrato, bajo sanción de quedar inhabilitado para contratar con el Estado en caso de incumplimiento.

**CLÁUSULA DUODÉCIMA: RESPONSABILIDAD POR VICIOS OCULTOS**

La conformidad del servicio por parte de LA ENTIDAD no enerva su derecho a reclamar posteriormente por defectos o vicios ocultos, conforme a lo dispuesto por los artículos 40 de la Ley de Contrataciones del Estado y 173 de su Reglamento.

El plazo máximo de responsabilidad del contratista es de [CONSIGNAR TIEMPO EN AÑOS, SEGÚN CORRESPONDA] año(s) contado a partir de la conformidad otorgada por LA ENTIDAD.

**Importante para la Entidad**

*En los contratos de consultoría de obras para elaborar los expedientes técnicos de obra, se debe reemplazar el último párrafo de esta cláusula por el siguiente:*

*“El plazo máximo de responsabilidad del contratista por errores o deficiencias o por vicios ocultos puede ser reclamada por la Entidad por [CONSIGNAR TIEMPO EN AÑOS, NO MENOR DE TRES (3) AÑOS] años después de la conformidad de obra otorgada por LA ENTIDAD”.*

*En los contratos de consultoría de obras para la supervisión de obra, se debe reemplazar el último párrafo de esta cláusula por el siguiente:*

*“El plazo máximo de responsabilidad del contratista puede ser reclamada por la Entidad por [CONSIGNAR TIEMPO EN AÑOS, NO MENOR DE SIETE (7) AÑOS] años después de la conformidad de obra otorgada por LA ENTIDAD”.*

*Incorporar a las bases de consultoría de obras para la elaboración de expedientes técnicos o eliminar, según corresponda.*



**CLÁUSULA DÉCIMA TERCERA: PENALIDADES**

Si EL CONTRATISTA incurre en retraso injustificado en la ejecución de las prestaciones objeto del contrato, LA ENTIDAD le aplica automáticamente una penalidad por mora por cada día de atraso, de acuerdo a la siguiente fórmula:

$$\text{Penalidad Diaria} = \frac{0.10 \times \text{monto vigente}}{F \times \text{plazo vigente en días}}$$

Donde:

**F = 0.25 para plazos mayores a sesenta (60) días o;**

**F = 0.40 para plazos menores o iguales a sesenta (60) días.**

El retraso se justifica a través de la solicitud de ampliación de plazo debidamente aprobado. Adicionalmente, se considera justificado el retraso y en consecuencia no se aplica penalidad, cuando EL CONTRATISTA acredite, de modo objetivamente sustentado, que el mayor tiempo transcurrido no le resulta imputable. En este último caso la calificación del retraso como justificado por parte de LA ENTIDAD no da lugar al pago de gastos generales ni costos directos de ningún tipo, conforme el numeral 162.5 del artículo 162 del Reglamento de la Ley de Contrataciones del Estado.

Adicionalmente a la penalidad por mora se aplicarán las siguientes penalidades:

Otras penalidades			
Nº	Supuestos de aplicación de penalidad	Forma de cálculo	Procedimiento
1	Cuando el personal acreditado permanece menos de sesenta (60) días desde el inicio de su participación en la ejecución del contrato o del íntegro del plazo de ejecución, si este es menor a los sesenta (60) días, de conformidad con las disposiciones establecidas en el numeral 190.2 del artículo 190 del Reglamento.	[INCLUIR LA FORMA DE CÁLCULO, QUE NO PUEDE SER MENOR A LA MITAD DE UNA UNIDAD IMPOSITIVA TRIBUTARIA (0.5 UIT) NI MAYOR A UNA (1) UIT] por cada día de ausencia del personal en el plazo previsto.	Según informe del [CONSIGNAR EL ÁREA USUARIA A CARGO DE LA SUPERVISIÓN DEL CONTRATO].
2	En caso el contratista incumpla con su obligación de ejecutar la prestación con el personal acreditado o debidamente sustituido.	[INCLUIR LA FORMA DE CÁLCULO, QUE NO PUEDE SER MENOR A LA MITAD DE UNA UNIDAD IMPOSITIVA TRIBUTARIA (0.5 UIT) NI MAYOR A UNA (1) UIT] por cada día de ausencia del personal.	Según informe del [CONSIGNAR EL ÁREA USUARIA A CARGO DE LA SUPERVISIÓN DEL CONTRATO].
3	Si como consecuencia de verificar el funcionamiento u operatividad de la infraestructura culminada y las instalaciones y equipos en caso corresponda, el comité de recepción advierte que la obra no se encuentra culminada.	[INCLUIR LA FORMA DE CÁLCULO, QUE NO PUEDE SER MENOR A 1% NI MAYOR A 5%] al monto del contrato de supervisión.	Según informe del comité de recepción.
4	En caso el supervisor de obra no absuelva las consultas o las absuelva fuera del plazo señalado en el numeral 193.3 del artículo 193 del Reglamento. <sup>18</sup>	Una (1) UIT por no atender las consultas formuladas por el residente de obra, según lo dispuesto en el literal b) del numeral 193.10 del artículo 193 del Reglamento.	Según informe del [CONSIGNAR EL ÁREA USUARIA A CARGO DE LA SUPERVISIÓN DEL CONTRATO].
	(...)		

<sup>18</sup> En caso que el objeto de la contratación sea la supervisión de la obra, incluir obligatoriamente esta penalidad.

**Importante**

*De haberse previsto establecer penalidades distintas a la penalidad por mora, incluir dichas penalidades, los supuestos de aplicación de penalidad, la forma de cálculo de la penalidad para cada supuesto y el procedimiento mediante el cual se verifica el supuesto a penalizar, conforme el artículo 163 del Reglamento de la Ley de Contrataciones del Estado.*

Estas penalidades se deducen de los pagos a cuenta o del pago final, según corresponda; o si fuera necesario, se cobra del monto resultante de la ejecución de la garantía de fiel cumplimiento.

Estos dos (2) tipos de penalidades pueden alcanzar cada una un monto máximo equivalente al diez por ciento (10%) del monto del contrato vigente, o de ser el caso, del ítem que debió ejecutarse.

Cuando se llegue a cubrir el monto máximo de la penalidad por mora o el monto máximo para otras penalidades, de ser el caso, LA ENTIDAD puede resolver el contrato por incumplimiento.

**CLÁUSULA DÉCIMA CUARTA: RESOLUCIÓN DEL CONTRATO**

Cualquiera de las partes puede resolver el contrato, de conformidad con el numeral 32.3 del artículo 32 y artículo 36 de la Ley de Contrataciones del Estado, y el artículo 164 de su Reglamento. De darse el caso, LA ENTIDAD procederá de acuerdo a lo establecido en el artículo 165 del Reglamento de la Ley de Contrataciones del Estado.

**CLÁUSULA DÉCIMA QUINTA: RESPONSABILIDAD DE LAS PARTES**

Cuando se resuelva el contrato por causas imputables a algunas de las partes, se debe resarcir los daños y perjuicios ocasionados, a través de la indemnización correspondiente. Ello no obsta la aplicación de las sanciones administrativas, penales y pecuniarias a que dicho incumplimiento diere lugar, en el caso que éstas correspondan.

Lo señalado precedentemente no exime a ninguna de las partes del cumplimiento de las demás obligaciones previstas en el presente contrato.

**CLÁUSULA DÉCIMA SEXTA: ANTICORRUPCIÓN**

EL CONTRATISTA declara y garantiza no haber, directa o indirectamente, o tratándose de una persona jurídica a través de sus socios, integrantes de los órganos de administración, apoderados, representantes legales, funcionarios, asesores o personas vinculadas a las que se refiere el artículo 7 del Reglamento de la Ley de Contrataciones del Estado, ofrecido, negociado o efectuado, cualquier pago o, en general, cualquier beneficio o incentivo ilegal en relación al contrato.

Asimismo, el CONTRATISTA se obliga a conducirse en todo momento, durante la ejecución del contrato, con honestidad, probidad, veracidad e integridad y de no cometer actos ilegales o de corrupción, directa o indirectamente o a través de sus socios, accionistas, participacionistas, integrantes de los órganos de administración, apoderados, representantes legales, funcionarios, asesores y personas vinculadas a las que se refiere el artículo 7 del Reglamento de la Ley de Contrataciones del Estado.

Además, EL CONTRATISTA se compromete a i) comunicar a las autoridades competentes, de manera directa y oportuna, cualquier acto o conducta ilícita o corrupta de la que tuviera conocimiento; y ii) adoptar medidas técnicas, organizativas y/o de personal apropiadas para evitar los referidos actos o prácticas.

Finalmente, EL CONTRATISTA se compromete a no colocar a los funcionarios públicos con los que deba interactuar, en situaciones reñidas con la ética. En tal sentido, reconoce y acepta la prohibición de ofrecerles a éstos cualquier tipo de obsequio, donación, beneficio y/o gratificación, ya sea de bienes o servicios, cualquiera sea la finalidad con la que se lo haga.

**CLÁUSULA DÉCIMA SÉTIMA: MARCO LEGAL DEL CONTRATO**

Sólo en lo no previsto en este contrato, en la Ley de Contrataciones del Estado y su Reglamento, en las directivas que emita el OSCE y demás normativa especial que resulte aplicable, serán de

aplicación supletoria las disposiciones pertinentes del Código Civil vigente, cuando corresponda, y demás normas de derecho privado.

#### **CLÁUSULA DÉCIMA OCTAVA: SOLUCIÓN DE CONTROVERSIAS<sup>19</sup>**

Las controversias que surjan entre las partes durante la ejecución del contrato se resuelven mediante conciliación o arbitraje, según el acuerdo de las partes.

Cualquiera de las partes tiene derecho a iniciar el arbitraje a fin de resolver dichas controversias dentro del plazo de caducidad previsto en la Ley de Contrataciones del Estado y su Reglamento.

Facultativamente, cualquiera de las partes tiene el derecho a solicitar una conciliación dentro del plazo de caducidad correspondiente, según lo señalado en el artículo 224 del Reglamento de la Ley de Contrataciones del Estado, sin perjuicio de recurrir al arbitraje, en caso no se llegue a un acuerdo entre ambas partes o se llegue a un acuerdo parcial. Las controversias sobre nulidad del contrato solo pueden ser sometidas a arbitraje.

El Laudo arbitral emitido es inapelable, definitivo y obligatorio para las partes desde el momento de su notificación, según lo previsto en el numeral 45.21 del artículo 45 de la Ley de Contrataciones del Estado.

#### **CLÁUSULA DÉCIMA NOVENA: FACULTAD DE ELEVAR A ESCRITURA PÚBLICA**

Cualquiera de las partes puede elevar el presente contrato a Escritura Pública corriendo con todos los gastos que demande esta formalidad.

#### **CLÁUSULA VIGÉSIMA: DOMICILIO PARA EFECTOS DE LA EJECUCIÓN CONTRACTUAL**

Las partes declaran el siguiente domicilio para efecto de las notificaciones que se realicen durante la ejecución del presente contrato:

DOMICILIO DE LA ENTIDAD: [.....]

DOMICILIO DEL CONTRATISTA: [CONSIGNAR EL DOMICILIO SEÑALADO POR EL POSTOR GANADOR DE LA BUENA PRO AL PRESENTAR LOS REQUISITOS PARA EL PERFECCIONAMIENTO DEL CONTRATO]

La variación del domicilio aquí declarado de alguna de las partes debe ser comunicada a la otra parte, formalmente y por escrito, con una anticipación no menor de quince (15) días calendario.

De acuerdo con las bases integradas, la oferta y las disposiciones del presente contrato, las partes lo firman por duplicado en señal de conformidad en la ciudad de [.....] al [CONSIGNAR FECHA].

\_\_\_\_\_  
“LA ENTIDAD”

\_\_\_\_\_  
“EL CONTRATISTA”

#### **Importante**

*Este documento puede firmarse digitalmente si ambas partes cuentan con firma digital, según la Ley N° 27269, Ley de Firmas y Certificados Digitales<sup>20</sup>.*

<sup>19</sup> De acuerdo con el numeral 225.3 del artículo 225 del Reglamento, las partes pueden recurrir al arbitraje ad hoc cuando las controversias deriven de procedimientos de selección cuyo valor referencial sea menor o igual a cinco millones con 00/100 soles (S/ 5 000 000,00).

<sup>20</sup> Para mayor información sobre la normativa de firmas y certificados digitales ingresar a: <https://www.indecopi.gob.pe/web/firmas-digitales/firmar-y-certificados-digitales>

## CAPÍTULO VI

### CONSTANCIA DE PRESTACIÓN DE CONSULTORÍA DE OBRA

De conformidad con el artículo 169 del Reglamento, se deja expresa constancia de la culminación de la prestación derivada del contrato mencionado en el numeral 3 del presente documento.

<b>1 DATOS DEL DOCUMENTO</b>	Número del documento	
	Fecha de emisión del documento	

2	DATOS DEL CONTRATISTA	Nombre, denominación o razón social			
		RUC			
		EN CASO EL CONTRATISTA SEA UN CONSORCIO, ADEMÁS SE DEBERÁ REGISTRAR LA SIGUIENTE INFORMACIÓN:			
		Nombre o razón social del integrante del consorcio	RUC	%	Descripción de las obligaciones

<b>3 DATOS DEL CONTRATO</b>	Número del contrato				
	Tipo y número del procedimiento de selección				
	Objeto del contrato	Elaboración de Expediente Técnico	Supervisión de la elaboración del Expediente Técnico	Supervisión de Obra	
	Descripción del objeto del contrato				
	Fecha de suscripción del contrato				
	Monto total ejecutado del contrato				
	Plazo de ejecución contractual	Plazo original	días calendario		
		Ampliación(es) de plazo	días calendario		
		Total plazo	días calendario		
		Fecha de inicio de la consultoría de obra			
		Fecha final de la consultoría de obra			

En caso de elaboración de Expediente Técnico

<b>4 DATOS DEL EXPEDIENTE TÉCNICO</b>	Denominación del proyecto	
	Ubicación del proyecto	
	Monto del presupuesto	

En caso de Supervisión de Obras

<b>5 DATOS DE LA OBRA</b>	Denominación de la obra	
	Ubicación de la obra	
	Número de adicionales de obra	
	Monto total de los adicionales	
	Número de deductivos	

**GERENCIA SUBREGIONAL DE BAGUA****ADJUDICACION SIMPLIFICADA N.º 002-2025 – GRA/GSRB/CS-1**

	Monto total de los deductivos	
	Monto total de la obra	
<b>6 APLICACIÓN DE PENALIDADES</b>	Monto de las penalidades por mora	
	Monto de otras penalidades	
	Monto total de las penalidades aplicadas	
<b>7 DATOS DE LA ENTIDAD</b>	Nombre de la Entidad	
	RUC de la Entidad	
	Nombres y apellidos del funcionario que emite la constancia	
	Cargo que ocupa en la Entidad	
	Teléfono de contacto	
<b>8</b>		
	<b>NOMBRE, FIRMA Y SELLO DEL FUNCIONARIO COMPETENTE</b>	

## ANEXOS

## ANEXO N° 1

## DECLARACIÓN JURADA DE DATOS DEL POSTOR

Señores

**[CONSIGNAR ÓRGANO ENCARGADO DE LAS CONTRATACIONES O COMITÉ DE SELECCIÓN, SEGÚN CORRESPONDA]****ADJUDICACIÓN SIMPLIFICADA N° [CONSIGNAR NOMENCLATURA DEL PROCEDIMIENTO]**

Presente.-

El que se suscribe, [.....], postor y/o Representante Legal de [CONSIGNAR EN CASO DE SER PERSONA JURÍDICA], identificado con [CONSIGNAR TIPO DE DOCUMENTO DE IDENTIDAD] N° [CONSIGNAR NÚMERO DE DOCUMENTO DE IDENTIDAD], con poder inscrito en la localidad de [CONSIGNAR EN CASO DE SER PERSONA JURÍDICA] en la Ficha N° [CONSIGNAR EN CASO DE SER PERSONA JURÍDICA] Asiento N° [CONSIGNAR EN CASO DE SER PERSONA JURÍDICA], **DECLARO BAJO JURAMENTO** que la siguiente información se sujeta a la verdad:

Nombre, Denominación o Razón Social :			
Domicilio Legal :			
RUC :	Teléfono(s) :		
MYPE <sup>21</sup>		Sí	No
Correo electrónico :			

**Autorización de notificación por correo electrónico:**

Autorizo que se notifiquen al correo electrónico indicado las siguientes actuaciones:

1. Solicitud de reducción de la oferta económica.
2. Solicitud de subsanación de los requisitos para perfeccionar el contrato.
3. Solicitud para presentar los documentos para perfeccionar el contrato, según orden de prelación, de conformidad con lo previsto en el artículo 141 del Reglamento.
4. Respuesta a la solicitud de acceso al expediente de contratación.

Asimismo, me comprometo a remitir la confirmación de recepción, en el plazo máximo de dos (2) días hábiles de recibida la comunicación.

**[CONSIGNAR CIUDAD Y FECHA]**

.....  
**Firma, Nombres y Apellidos del postor o Representante legal, según corresponda**

**Importante**

*La notificación dirigida a la dirección de correo electrónico consignada se entenderá válidamente efectuada cuando la Entidad reciba acuse de recepción.*

<sup>21</sup> Esta información será verificada por la Entidad en la página web del Ministerio de Trabajo y Promoción del Empleo en la sección consulta de empresas acreditadas en el REMYPE en el link <http://www2.trabajo.gob.pe/servicios-en-linea-2-2/> y se tendrá en consideración, en caso el postor ganador de la buena pro solicite la retención del diez por ciento (10%) del monto del contrato, en calidad de garantía de fiel cumplimiento, según lo señalado en el numeral 149.4 del artículo 149 y el numeral 151.2 del artículo 151 del Reglamento. Asimismo, dicha información se tendrá en cuenta en caso de empate, conforme a lo previsto en el artículo 91 del Reglamento.



**Importante***Cuando se trate de consorcios, la declaración jurada es la siguiente:***ANEXO N° 1****DECLARACIÓN JURADA DE DATOS DEL POSTOR**

Señores

**[CONSIGNAR ÓRGANO ENCARGADO DE LAS CONTRATACIONES O COMITÉ DE SELECCIÓN, SEGÚN CORRESPONDA]****ADJUDICACIÓN SIMPLIFICADA N° [CONSIGNAR NOMENCLATURA DEL PROCEDIMIENTO]**

Presente.-

El que se suscribe, [.....], representante común del consorcio [CONSIGNAR EL NOMBRE DEL CONSORCIO], identificado con [CONSIGNAR TIPO DE DOCUMENTO DE IDENTIDAD] N° [CONSIGNAR NÚMERO DE DOCUMENTO DE IDENTIDAD], **DECLARO BAJO JURAMENTO** que la siguiente información se sujeta a la verdad:

Datos del consorciado 1				
Nombre, Denominación o Razón Social :				
Domicilio Legal :				
RUC :	Teléfono(s) :			
MYPE <sup>22</sup>		Sí	No	
Correo electrónico :				

Datos del consorciado 2				
Nombre, Denominación o Razón Social :				
Domicilio Legal :				
RUC :	Teléfono(s) :			
MYPE <sup>23</sup>		Sí	No	
Correo electrónico :				

Datos del consorciado ...				
Nombre, Denominación o Razón Social :				
Domicilio Legal :				
RUC :	Teléfono(s) :			
MYPE <sup>24</sup>		Sí	No	
Correo electrónico :				

**Autorización de notificación por correo electrónico:**

Correo electrónico del consorcio:
-----------------------------------

Autorizo que se notifiquen al correo electrónico indicado las siguientes actuaciones:

<sup>22</sup> Esta información será verificada por la Entidad en la página web del Ministerio de Trabajo y Promoción del Empleo en la sección consulta de empresas acreditadas en el REMYPE en el link <http://www2.trabajo.gob.pe/servicios-en-linea-2-2/> y se tendrá en consideración, en caso el consorcio ganador de la buena pro solicite la retención del diez por ciento (10%) del monto del contrato, en calidad de garantía de fiel cumplimiento, según lo señalado en el numeral 149.4 del artículo 149 y el numeral 151.2 del artículo 151 del Reglamento. Asimismo, dicha información se tendrá en cuenta en caso de empate, conforme a lo previsto en el artículo 91 del Reglamento. Para dichos efectos, todos los integrantes del consorcio deben acreditar la condición de micro o pequeña empresa.

<sup>23</sup> Ibidem.

<sup>24</sup> Ibidem.

1. Solicitud de reducción de la oferta económica.
2. Solicitud de subsanación de los requisitos para perfeccionar el contrato.
3. Solicitud para presentar los documentos para perfeccionar el contrato, según orden de prelación, de conformidad con lo previsto en el artículo 141 del Reglamento.
4. Respuesta a la solicitud de acceso al expediente de contratación.

Asimismo, me comprometo a remitir la confirmación de recepción, en el plazo máximo de dos (2) días hábiles de recibida la comunicación.

[CONSIGNAR CIUDAD Y FECHA]

.....  
**Firma, Nombres y Apellidos del representante  
común del consorcio**

<b>Importante</b>
<i>La notificación dirigida a la dirección de correo electrónico consignada se entenderá válidamente efectuada cuando la Entidad reciba acuse de recepción.</i>

ANEXO N° 2

DECLARACIÓN JURADA

(ART. 52 DEL REGLAMENTO DE LA LEY DE CONTRATACIONES DEL ESTADO)

Señores

**[CONSIGNAR ÓRGANO ENCARGADO DE LAS CONTRATACIONES O COMITÉ DE SELECCIÓN, SEGÚN CORRESPONDA]**

**ADJUDICACIÓN SIMPLIFICADA N° [CONSIGNAR NOMENCLATURA DEL PROCEDIMIENTO]**

Presente.-

Mediante el presente el suscrito, postor y/o Representante Legal de [CONSIGNAR EN CASO DE SER PERSONA JURÍDICA], declaro bajo juramento:

- i. No haber incurrido y me obligo a no incurrir en actos de corrupción, así como a respetar el principio de integridad.
- ii. No tener impedimento para postular en el procedimiento de selección ni para contratar con el Estado, conforme al artículo 11 de la Ley de Contrataciones del Estado.
- iii. Conocer las sanciones contenidas en la Ley de Contrataciones del Estado y su Reglamento, así como las disposiciones aplicables de la Ley N° 27444, Ley del Procedimiento Administrativo General.
- iv. Participar en el presente proceso de contratación en forma independiente sin mediar consulta, comunicación, acuerdo, arreglo o convenio con ningún proveedor; y, conocer las disposiciones del Decreto Legislativo N° 1034, Decreto Legislativo que aprueba la Ley de Represión de Conductas Anticompetitivas.
- v. Conocer, aceptar y someterme a las bases, condiciones y reglas del procedimiento de selección.
- vi. Ser responsable de la veracidad de los documentos e información que presento en el presente procedimiento de selección.
- vii. Comprometerme a mantener la oferta presentada durante el procedimiento de selección y a perfeccionar el contrato, en caso de resultar favorecido con la buena pro.

[CONSIGNAR CIUDAD Y FECHA]

.....  
**Firma, Nombres y Apellidos del postor o Representante legal, según corresponda**

**Importante**

*En el caso de consorcios, cada integrante debe presentar esta declaración jurada, salvo que sea presentada por el representante común del consorcio.*

### ANEXO N° 3

#### DECLARACIÓN JURADA DE CUMPLIMIENTO DE LOS TÉRMINOS DE REFERENCIA

Señores

**[CONSIGNAR ÓRGANO ENCARGADO DE LAS CONTRATACIONES O COMITÉ DE SELECCIÓN, SEGÚN CORRESPONDA]**

**ADJUDICACIÓN SIMPLIFICADA N° [CONSIGNAR NOMENCLATURA DEL PROCEDIMIENTO]**

Presente.-

Es grato dirigirme a usted, para hacer de su conocimiento que luego de haber examinado las bases y demás documentos del procedimiento de la referencia y, conociendo todos los alcances y las condiciones detalladas en dichos documentos, el postor que suscribe ofrece el servicio de consultoría de obra **[CONSIGNAR EL OBJETO DE LA CONVOCATORIA]**, de conformidad con los Términos de Referencia que se indican en el numeral 3.1 del Capítulo III de la sección específica de las bases y los documentos del procedimiento.

**[CONSIGNAR CIUDAD Y FECHA]**

.....  
**Firma, Nombres y Apellidos del postor o  
Representante legal o común, según corresponda**

#### **Importante**

*Adicionalmente, puede requerirse la presentación de documentación que acredite el cumplimiento de los términos de referencia, conforme a lo indicado en el acápite relacionado al contenido de las ofertas de la presente sección de las bases.*

**ANEXO N° 4**

**DECLARACIÓN JURADA DE PLAZO DE PRESTACIÓN DEL SERVICIO DE CONSULTORÍA DE OBRA**

Señores

**[CONSIGNAR ÓRGANO ENCARGADO DE LAS CONTRATACIONES O COMITÉ DE SELECCIÓN, SEGÚN CORRESPONDA]**

**ADJUDICACIÓN SIMPLIFICADA N° [CONSIGNAR NOMENCLATURA DEL PROCEDIMIENTO]**

Presente.-

Mediante el presente, con pleno conocimiento de las condiciones que se exigen en las bases del procedimiento de la referencia, me comprometo a prestar el servicio de consultoría de obra objeto del presente procedimiento de selección en el plazo de [CONSIGNAR EL PLAZO OFERTADO].

[CONSIGNAR CIUDAD Y FECHA]

.....  
**Firma, Nombres y Apellidos del postor o  
Representante legal o común, según corresponda**

## ANEXO N° 5

## PROMESA DE CONSORCIO

(Sólo para el caso en que un consorcio se presente como postor)

Señores

**[CONSIGNAR ÓRGANO ENCARGADO DE LAS CONTRATACIONES O COMITÉ DE SELECCIÓN, SEGÚN CORRESPONDA]****ADJUDICACIÓN SIMPLIFICADA N° [CONSIGNAR NOMENCLATURA DEL PROCEDIMIENTO]**

Presente.-

Los suscritos declaramos expresamente que hemos convenido en forma irrevocable, durante el lapso que dure el procedimiento de selección, para presentar una oferta conjunta a la **ADJUDICACIÓN SIMPLIFICADA N° [CONSIGNAR NOMENCLATURA DEL PROCEDIMIENTO]**.

Asimismo, en caso de obtener la buena pro, nos comprometemos a formalizar el contrato de consorcio, de conformidad con lo establecido por el artículo 140 del Reglamento de la Ley de Contrataciones del Estado, bajo las siguientes condiciones:

## a) Integrantes del consorcio

1. [NOMBRE, DENOMINACIÓN O RAZÓN SOCIAL DEL CONSORCIADO 1].
2. [NOMBRE, DENOMINACIÓN O RAZÓN SOCIAL DEL CONSORCIADO 2].

## b) Designamos a [CONSIGNAR NOMBRES Y APELLIDOS DEL REPRESENTANTE COMÚN], identificado con [CONSIGNAR TIPO DE DOCUMENTO DE IDENTIDAD] N° [CONSIGNAR NÚMERO DE DOCUMENTO DE IDENTIDAD], como representante común del consorcio para efectos de participar en todos los actos referidos al procedimiento de selección, suscripción y ejecución del contrato correspondiente con [CONSIGNAR NOMBRE DE LA ENTIDAD].

Asimismo, declaramos que el representante común del consorcio no se encuentra impedido, inhabilitado ni suspendido para contratar con el Estado.

## c) Fijamos nuestro domicilio legal común en [.....].

## d) Las obligaciones que corresponden a cada uno de los integrantes del consorcio son las siguientes:

1. OBLIGACIONES DE [NOMBRE, DENOMINACIÓN O RAZÓN SOCIAL DEL CONSORCIADO 1] [ % ]<sup>25</sup>

[DESCRIBIR LAS OBLIGACIONES DEL CONSORCIADO 1]

2. OBLIGACIONES DE [NOMBRE, DENOMINACIÓN O RAZÓN SOCIAL DEL CONSORCIADO 2] [ % ]<sup>26</sup>

[DESCRIBIR LAS OBLIGACIONES DEL CONSORCIADO 2]

TOTAL OBLIGACIONES

100%<sup>27</sup>

<sup>25</sup> Consignar únicamente el porcentaje total de las obligaciones, el cual debe ser expresado en número entero, sin decimales.

<sup>26</sup> Consignar únicamente el porcentaje total de las obligaciones, el cual debe ser expresado en número entero, sin decimales.

<sup>27</sup> Este porcentaje corresponde a la sumatoria de los porcentajes de las obligaciones de cada uno de los integrantes del consorcio.



[CONSIGNAR CIUDAD Y FECHA]

.....  
**Consortiado 1**  
**Nombres, apellidos y firma del Consortiado 1**  
**o de su Representante Legal**  
**Tipo y N° de Documento de Identidad**

.....  
**Consortiado 2**  
**Nombres, apellidos y firma del Consortiado 2**  
**o de su Representante Legal**  
**Tipo y N° de Documento de Identidad**

<b>Importante</b>
<i>De conformidad con el artículo 52 del Reglamento, las firmas de los integrantes del consorcio deben ser legalizadas.</i>

**Importante para la Entidad**

*En caso de procedimientos bajo el sistema a suma alzada incluir el siguiente anexo:*

*Esta nota deberá ser eliminada una vez culminada la elaboración de las bases*

**ANEXO N° 6****OFERTA ECONÓMICA****ÍTEM N° [INDICAR NÚMERO]**

Señores

**[CONSIGNAR ÓRGANO ENCARGADO DE LAS CONTRATACIONES O COMITÉ DE SELECCIÓN, SEGÚN CORRESPONDA]**

**ADJUDICACIÓN SIMPLIFICADA N° [CONSIGNAR NOMENCLATURA DEL PROCEDIMIENTO]**

Presente.-

Es grato dirigirme a usted, para hacer de su conocimiento que, de acuerdo con las bases, mi oferta económica es la siguiente:

CONCEPTO	OFERTA ECONÓMICA
<b>TOTAL</b>	

La oferta económica [CONSIGNAR LA MONEDA DE LA CONVOCATORIA] incluye todos los tributos, seguros, transporte, inspecciones, pruebas y, de ser el caso, los costos laborales conforme a la legislación vigente, así como cualquier otro concepto que pueda tener incidencia sobre el costo del servicio de consultoría a contratar; excepto la de aquellos postores que gocen de alguna exoneración legal, no incluirán en su oferta económica los tributos respectivos.

[CONSIGNAR CIUDAD Y FECHA]

.....  
**Firma, Nombres y Apellidos del postor o  
 Representante legal o común, según corresponda**

**Importante**

- El postor debe consignar el monto total de la oferta económica, sin perjuicio, que de resultar favorecido con la buena pro, presente el detalle de precios unitarios y la estructura de costos para el perfeccionamiento del contrato.*
- En caso que el postor reduzca su oferta, según lo previsto en el artículo 68 del Reglamento, debe presentar nuevamente este Anexo.*
- El postor que goce de alguna exoneración legal, debe indicar que su oferta no incluye el tributo materia de la exoneración, debiendo incluir el siguiente texto:*

*“Mi oferta no incluye [CONSIGNAR EL TRIBUTO MATERIA DE LA EXONERACIÓN]”.*

**Importante para la Entidad**

- *En caso de procedimientos según relación de ítems, consignar lo siguiente:  
“El postor debe presentar su oferta económica en documentos independientes, en los ítems que se presente”.*
- *En caso de contrataciones que conlleven la ejecución de prestaciones accesorias, consignar lo siguiente:  
“El postor debe detallar en su oferta económica, el monto correspondiente a la prestación principal y las prestaciones accesorias”.*
- *Si durante la fase de actos preparatorios, las Entidades advierten que es posible la participación de proveedores que gozan del beneficio de la exoneración del IGV prevista en la Ley N° 27037, Ley de Promoción de la Inversión en la Amazonía, consignar lo siguiente:  
“La oferta económica de los postores que presenten la Declaración Jurada de cumplimiento de condiciones para la aplicación de la exoneración del IGV (**Anexo N° 7**), debe encontrarse dentro de los límites del valor referencial sin IGV”.*

*Incluir las disposiciones, según corresponda. Una vez culminada la elaboración de las bases, las notas que no se incorporen deben ser eliminadas.*

BASES INTEGRADAS

**Importante para la Entidad**

*En caso de procedimientos bajo el sistema a precios unitarios incluir el siguiente anexo:*

*Esta nota deberá ser eliminada una vez culminada la elaboración de las bases*

**ANEXO N° 6****OFERTA ECONÓMICA****ÍTEM N° [INDICAR NÚMERO]**

Señores

**[CONSIGNAR ÓRGANO ENCARGADO DE LAS CONTRATACIONES O COMITÉ DE SELECCIÓN, SEGÚN CORRESPONDA]**

**ADJUDICACIÓN SIMPLIFICADA N° [CONSIGNAR NOMENCLATURA DEL PROCEDIMIENTO]**

Presente.-

Es grato dirigirme a usted, para hacer de su conocimiento que, de acuerdo con las bases, mi oferta económica es la siguiente:

CONCEPTO	PRECIO UNITARIO	OFERTA ECONÓMICA
<b>TOTAL</b>		

La oferta económica [CONSIGNAR LA MONEDA DE LA CONVOCATORIA] incluye todos los tributos, seguros, transporte, inspecciones, pruebas y, de ser el caso, los costos laborales conforme a la legislación vigente, así como cualquier otro concepto que pueda tener incidencia sobre el costo del servicio de consultoría a contratar; excepto la de aquellos postores que gocen de alguna exoneración legal, no incluirán en su oferta económica los tributos respectivos.

[CONSIGNAR CIUDAD Y FECHA]

.....  
**Firma, Nombres y Apellidos del postor o  
 Representante legal o común, según corresponda**

**Importante**

- *El postor debe consignar los precios unitarios y subtotales de su oferta económica.*
- *En caso que el postor reduzca su oferta, según lo previsto en el artículo 68 del Reglamento, debe presentar nuevamente este Anexo.*
- *El postor que goce de alguna exoneración legal, debe indicar que su oferta no incluye el tributo materia de la exoneración, debiendo incluir el siguiente texto:*

*“Mi oferta no incluye [CONSIGNAR EL TRIBUTO MATERIA DE LA EXONERACIÓN]”.*

**Importante para la Entidad**

- *En caso de procedimientos según relación de ítems, consignar lo siguiente:  
 “El postor debe presentar su oferta económica en documentos independientes, en los ítems que se presente”.*
- *En caso de contrataciones que conllevan la ejecución de prestaciones accesorias, consignar lo*

*siguiente:*

*“El postor debe detallar en su oferta económica, el monto correspondiente a la prestación principal y las prestaciones accesorias”.*

- *Si durante la fase de actos preparatorios, las Entidades advierten que es posible la participación de proveedores que gozan del beneficio de la exoneración del IGV prevista en la Ley N° 27037, Ley de Promoción de la Inversión en la Amazonía, consignar lo siguiente:  
“La oferta económica de los postores que presenten la Declaración Jurada de cumplimiento de condiciones para la aplicación de la exoneración del IGV (**Anexo N° 7**), debe encontrarse dentro de los límites del valor referencial sin IGV”.*

*Incluir las disposiciones, según corresponda. Una vez culminada la elaboración de las bases, las notas que no se incorporen deben ser eliminadas*

BASES INTEGRADAS

**Importante para la Entidad**

*En caso de procedimientos bajo el sistema de tarifas incluir el siguiente anexo:*

*Esta nota deberá ser eliminada una vez culminada la elaboración de las bases*

**ANEXO N° 6****OFERTA ECONÓMICA****ÍTEM N° [INDICAR NÚMERO]**

Señores

**[CONSIGNAR ÓRGANO ENCARGADO DE LAS CONTRATACIONES O COMITÉ DE SELECCIÓN, SEGÚN CORRESPONDA]**

**ADJUDICACIÓN SIMPLIFICADA N° [CONSIGNAR NOMENCLATURA DEL PROCEDIMIENTO]**

Presente.-

Es grato dirigirme a usted, para hacer de su conocimiento que, de acuerdo con las bases, mi oferta económica es la siguiente:

DESCRIPCIÓN DEL OBJETO	N° DE PERIODOS DE TIEMPO <sup>28</sup>	PERIODO O UNIDAD DE TIEMPO DE LA TARIFA <sup>29</sup>	TARIFA UNITARIA OFERTADA <sup>30</sup>	TOTAL OFERTA ECONÓMICA

**Importante para la Entidad**

*En el caso de supervisión de obras, cuando se haya previsto que las actividades comprenden además la liquidación del contrato de obra, se debe reemplazar por la tabla siguiente:*

DESCRIPCIÓN DEL OBJETO	N° DE PERIODOS DE TIEMPO <sup>31</sup>	PERIODO O UNIDAD DE TIEMPO <sup>32</sup>	TARIFA UNITARIA OFERTADA <sup>33</sup>	TOTAL OFERTA ECONÓMICA
<i>Supervisión de obra</i>				
<i>Liquidación de obra</i>				

***Incluir o eliminar, según corresponda***

<sup>28</sup> Número estimado de días, meses, entre otros de la ejecución de la prestación, según lo establecido en las bases.

<sup>29</sup> Día, mes, entre otros, según lo establecido en las bases.

<sup>30</sup> El postor formula su oferta proponiendo una tarifa fija en base al periodo o unidad de tiempo establecida en las bases.

<sup>31</sup> Número estimado de días, meses, entre otros de la ejecución de la prestación, según lo establecido en las bases.

<sup>32</sup> Día, mes, entre otros, según lo establecido en las bases.

<sup>33</sup> El postor formula su oferta proponiendo una tarifa fija en base al periodo o unidad de tiempo establecida en las bases.



La oferta económica [CONSIGNAR LA MONEDA DE LA CONVOCATORIA] incluye todos los tributos, seguros, transporte, inspecciones, pruebas y, de ser el caso, los costos laborales conforme a la legislación vigente, así como cualquier otro concepto que pueda tener incidencia sobre el costo del servicio de consultoría a contratar; excepto la de aquellos postores que gocen de alguna exoneración legal, no incluirán en su oferta económica los tributos respectivos.

[CONSIGNAR CIUDAD Y FECHA]

.....  
**Firma, Nombres y Apellidos del postor o  
Representante legal o común, según corresponda**

**Importante**

- *En caso que el postor reduzca su oferta, según lo previsto en el artículo 68 del Reglamento, debe presentar nuevamente este Anexo.*
- *El postor que goce de alguna exoneración legal, debe indicar que su oferta no incluye el tributo materia de la exoneración, debiendo incluir el siguiente texto:*  
  
*“Mi oferta no incluye [CONSIGNAR EL TRIBUTO MATERIA DE LA EXONERACIÓN]”.*

**Importante para la Entidad**

- *En caso de procedimientos según relación de ítems, consignar lo siguiente:  
“El postor debe presentar su oferta económica en documentos independientes, en los ítems que se presente”.*
- *En caso de contrataciones que conllevan la ejecución de prestaciones accesorias, consignar lo siguiente:  
“El postor debe detallar en su oferta económica, el monto correspondiente a la prestación principal y las prestaciones accesorias”.*
- *Si durante la fase de actos preparatorios, las Entidades advierten que es posible la participación de proveedores que gozan del beneficio de la exoneración del IGV prevista en la Ley N° 27037, Ley de Promoción de la Inversión en la Amazonía, consignar lo siguiente:  
“La oferta económica de los postores que presenten la Declaración Jurada de cumplimiento de condiciones para la aplicación de la exoneración del IGV (**Anexo N° 7**), debe encontrarse dentro de los límites del valor referencial sin IGV”.*

*Incluir las disposiciones, según corresponda. Una vez culminada la elaboración de las bases, las notas que no se incorporen deben ser eliminadas*

**Importante para la Entidad**

*Si durante la fase de actos preparatorios, las Entidades advierten que es posible la participación de proveedores que gozan del beneficio de la exoneración del IGV prevista en la Ley N° 27037, Ley de Promoción de la Inversión en la Amazonía, incluir el siguiente anexo:*

*Esta nota deberá ser eliminada una vez culminada la elaboración de las bases.*

**ANEXO N° 7**

**DECLARACIÓN JURADA DE CUMPLIMIENTO DE CONDICIONES PARA LA APLICACIÓN DE LA EXONERACIÓN DEL IGV**

Señores

**[CONSIGNAR ÓRGANO ENCARGADO DE LAS CONTRATACIONES O COMITÉ DE SELECCIÓN, SEGÚN CORRESPONDA]**

**ADJUDICACIÓN SIMPLIFICADA N° [CONSIGNAR NOMENCLATURA DEL PROCEDIMIENTO]**

Presente.-

Mediante el presente el suscrito, postor y/o Representante Legal de [CONSIGNAR EN CASO DE SER PERSONA JURÍDICA], declaro bajo juramento que gozo del beneficio de la exoneración del IGV previsto en la Ley N° 27037, Ley de Promoción de la Inversión en la Amazonía, dado que cumplo con las condiciones siguientes:

- 1.- Que el domicilio fiscal de la empresa<sup>34</sup> se encuentra ubicada en la Amazonía y coincide con el lugar establecido como sede central (donde tiene su administración y lleva su contabilidad);
- 2.- Que la empresa se encuentra inscrita en las Oficinas Registrales de la Amazonía (exigible en caso de personas jurídicas);
- 3.- Que, al menos el setenta por ciento (70%) de los activos fijos de la empresa se encuentran en la Amazonía; y
- 4.- Que la empresa no presta servicios fuera de la Amazonía.

[CONSIGNAR CIUDAD Y FECHA]

.....  
**Firma, Nombres y Apellidos del postor o Representante legal, según corresponda**

**Importante**

*Cuando se trate de consorcios, esta declaración jurada será presentada por cada uno de los integrantes del consorcio, salvo que se trate de consorcios con contabilidad independiente, en cuyo caso debe ser suscrita por el representante común, debiendo indicar su condición de consorcio con contabilidad independiente y el número de RUC del consorcio.*

<sup>34</sup> En el artículo 1 del “Reglamento de las Disposiciones Tributarias contenidas en la Ley de Promoción de la Inversión en la Amazonía” se define como “empresa” a las “Personas naturales, sociedades conyugales, sucesiones indivisas y personas consideradas jurídicas por la Ley del Impuesto a la Renta, generadoras de rentas de tercera categoría, ubicadas en la Amazonía. Las sociedades conyugales son aquellas que ejerzan la opción prevista en el Artículo 16 de la Ley del Impuesto a la Renta.”

## ANEXO N° 8

## EXPERIENCIA DEL POSTOR EN LA ESPECIALIDAD

Señores

**[CONSIGNAR ÓRGANO ENCARGADO DE LAS CONTRATACIONES O COMITÉ DE SELECCIÓN, SEGÚN CORRESPONDA]****ADJUDICACIÓN SIMPLIFICADA N° [CONSIGNAR NOMENCLATURA DEL PROCEDIMIENTO]**Presente.-

Mediante el presente, el suscrito detalla la siguiente EXPERIENCIA EN LA ESPECIALIDAD:

Nº	CLIENTE	OBJETO DEL CONTRATO	Nº CONTRATO / O/S / COMPROBANTE DE PAGO	FECHA DEL CONTRATO O CP <sup>35</sup>	FECHA DE LA CONFORMIDAD DE SER EL CASO <sup>36</sup>	EXPERIENCIA PROVENIENTE <sup>37</sup> DE:	MONEDA	IMPORTE <sup>38</sup>	TIPO DE CAMBIO VENTA <sup>39</sup>	MONTO FACTURADO ACUMULADO <sup>40</sup>
1										
2										
3										

<sup>35</sup> Se refiere a la fecha de suscripción del contrato, de la emisión de la Orden de Servicios o de cancelación del comprobante de pago, según corresponda.

<sup>36</sup> Únicamente, cuando la fecha del perfeccionamiento del contrato, sea previa a los diez (10) años anteriores a la fecha de presentación de ofertas, caso en el cual el postor debe acreditar que la conformidad se emitió dentro de dicho periodo.

<sup>37</sup> Si el titular de la experiencia no es el postor, consignar si dicha experiencia corresponde a la matriz en caso que el postor sea sucursal, o fue transmitida por reorganización societaria, debiendo acompañar la documentación sustentatoria correspondiente. Al respecto, según la Opinión N° 216-2017/DTN “Considerando que la sociedad matriz y la sucursal constituyen la misma persona jurídica, la sucursal puede acreditar como suya la experiencia de su matriz”. Del mismo modo, según lo previsto en la Opinión N° 010-2013/DTN, “... en una operación de reorganización societaria que comprende tanto una fusión como una escisión, la sociedad resultante podrá acreditar como suya la experiencia de la sociedad incorporada o absorbida, que se extingue producto de la fusión; asimismo, si en virtud de la escisión se transfiere un bloque patrimonial consistente en una línea de negocio completa, la sociedad resultante podrá acreditar como suya la experiencia de la sociedad escindida, correspondiente a la línea de negocio transmitida. De esta manera, la sociedad resultante podrá emplear la experiencia transmitida, como consecuencia de la reorganización societaria antes descrita, en los futuros procesos de selección en los que participe”.

<sup>38</sup> Se refiere al monto del contrato ejecutado incluido adicionales y reducciones, de ser el caso.

<sup>39</sup> El tipo de cambio venta debe corresponder al publicado por la SBS correspondiente a la fecha de suscripción del contrato, de la emisión de la Orden de Servicios o de cancelación del comprobante de pago, según corresponda.

<sup>40</sup> Consignar en la moneda establecida en las bases.

Nº	CLIENTE	OBJETO DEL CONTRATO	Nº CONTRATO / O/S / COMPROBANTE DE PAGO	FECHA DEL CONTRATO O CP <sup>35</sup>	FECHA DE LA CONFORMIDAD DE SER EL CASO <sup>36</sup>	EXPERIENCIA PROVENIENTE <sup>37</sup> DE:	MONEDA	IMPORTE <sup>38</sup>	TIPO DE CAMBIO VENTA <sup>39</sup>	MONTO FACTURADO ACUMULADO <sup>40</sup>
4										
5										
6										
7										
8										
9										
10										
...										
20										
TOTAL										

[CONSIGNAR CIUDAD Y FECHA]

.....  
Firma, Nombres y Apellidos del postor o  
Representante legal o común, según corresponda

ANEXO N° 9

DECLARACIÓN JURADA  
(NUMERAL 49.4 DEL ARTÍCULO 49 DEL REGLAMENTO)

Señores

**[CONSIGNAR ÓRGANO ENCARGADO DE LAS CONTRATACIONES O COMITÉ DE SELECCIÓN, SEGÚN CORRESPONDA]**

**ADJUDICACIÓN SIMPLIFICADA N° [CONSIGNAR NOMENCLATURA DEL PROCEDIMIENTO]**

Presente.-

Mediante el presente el suscrito, postor y/o Representante Legal de [CONSIGNAR EN CASO DE SER PERSONA JURÍDICA], declaro que la experiencia que acredito de la empresa [CONSIGNAR LA DENOMINACIÓN DE LA PERSONA JURÍDICA] como consecuencia de una reorganización societaria, no se encuentra en el supuesto establecido en el numeral 49.4 del artículo 49 del Reglamento.

[CONSIGNAR CIUDAD Y FECHA]

.....  
**Firma, Nombres y Apellidos del postor o Representante legal, según corresponda**

**Importante**

*A efectos de cautelar la veracidad de esta declaración, el postor puede verificar la información de la Relación de Proveedores Sancionados por el Tribunal de Contrataciones del Estado con Sanción Vigente en <http://portal.osce.gob.pe/rnp/content/relación-de-proveedores-sancionados>.*

*También le asiste dicha facultad al órgano encargado de las contrataciones o al órgano de la Entidad al que se le haya asignado la función de verificación de la oferta presentada por el postor ganador de la buena pro.*

**Importante para la Entidad**

*En el caso de contratación de servicios consultoría de obra que se presten fuera de la provincia de Lima y Callao, cuyo valor referencial no supere los doscientos mil Soles (S/ 200,000.00) o en procedimientos de selección según relación de ítems cuando algún ítem no supere dicho monto, se debe considerar el siguiente anexo:*

*Esta nota deberá ser eliminada una vez culminada la elaboración de las bases.*

**ANEXO N° 10**

**SOLICITUD DE BONIFICACIÓN DEL DIEZ POR CIENTO (10%) POR SERVICIOS PRESTADOS FUERA DE LA PROVINCIA DE LIMA Y CALLAO (DE SER EL CASO, SOLO PRESENTAR ESTA SOLICITUD EN EL ÍTEM [INCLUIR EN CASO CORRESPONDA, EN PROCEDIMIENTOS POR RELACIÓN DE ÍTEMS, CONSIGNANDO EL N° DEL ÍTEM O ÍTEMS CUYO VALOR REFERENCIAL NO SUPERA LOS DOSCIENTOS MIL SOLES (S/ 200,000.00)])**

Señores

**[CONSIGNAR ÓRGANO ENCARGADO DE LAS CONTRATACIONES O COMITÉ DE SELECCIÓN, SEGÚN CORRESPONDA]**

**ADJUDICACIÓN SIMPLIFICADA N° [CONSIGNAR NOMENCLATURA DEL PROCEDIMIENTO]**

Presente.-

Mediante el presente el suscrito, postor y/o Representante Legal de [CONSIGNAR EN CASO DE SER PERSONA JURÍDICA], solicito la asignación de la bonificación del diez por ciento (10%) sobre el puntaje total en [EN EL CASO DE PROCEDIMIENTOS DE SELECCIÓN SEGÚN RELACIÓN DE ÍTEMS, CONSIGNAR EL ÍTEM O ÍTEMS, SEGÚN CORRESPONDA, EN LOS QUE SE SOLICITA LA BONIFICACIÓN] debido a que el domicilio de mi representada se encuentra ubicado en la provincia o provincia colindante donde se ejecuta la prestación.

[CONSIGNAR CIUDAD Y FECHA]

.....  
**Firma, Nombres y Apellidos del postor o Representante legal, según corresponda**

**Importante**

- *Para asignar la bonificación, el órgano encargado de las contrataciones o el comité de selección, según corresponda, verifica el domicilio consignado por el postor en el Registro Nacional de Proveedores (RNP).*
- *Para que el postor pueda acceder a la bonificación, debe cumplir con las condiciones establecidas en el literal f) del artículo 50 del Reglamento.*



**Importante**

*Cuando se trate de consorcios, la declaración jurada es la siguiente:*

**ANEXO N° 10**

**SOLICITUD DE BONIFICACIÓN DEL DIEZ POR CIENTO (10%) POR SERVICIOS PRESTADOS FUERA DE LA PROVINCIA DE LIMA Y CALLAO  
(DE SER EL CASO, SOLO PRESENTAR ESTA SOLICITUD EN EL ÍTEM [INCLUIR EN CASO CORRESPONDA, EN PROCEDIMIENTOS POR RELACIÓN DE ÍTEMS, CONSIGNANDO EL N° DEL ÍTEM O ÍTEMS CUYO VALOR REFERENCIAL NO SUPERA LOS DOSCIENTOS MIL SOLES (S/ 200,000.00)])**

Señores

**[CONSIGNAR ÓRGANO ENCARGADO DE LAS CONTRATACIONES O COMITÉ DE SELECCIÓN, SEGÚN CORRESPONDA]**

**ADJUDICACIÓN SIMPLIFICADA N° [CONSIGNAR NOMENCLATURA DEL PROCEDIMIENTO]**

Presente.-

Mediante el presente el que se suscribe, [...], representante común del consorcio [CONSIGNAR EL NOMBRE DEL CONSORCIO], solicito la asignación de la bonificación del diez por ciento (10%) sobre el puntaje total en [CONSIGNAR EL ÍTEM O ÍTEMS, SEGÚN CORRESPONDA, EN LOS QUE SE SOLICITA LA BONIFICACIÓN] debido a que los domicilios de todos los integrantes del consorcio se encuentran ubicados en la provincia o provincias colindantes donde se ejecuta la prestación.

[CONSIGNAR CIUDAD Y FECHA]

.....  
**Firma, Nombres y Apellidos del representante  
común del consorcio**

**Importante**

- *Para asignar la bonificación, el órgano encargado de las contrataciones o el comité de selección, según corresponda, verifica el domicilio consignado de los integrantes del consorcio, en el Registro Nacional de Proveedores (RNP).*
- *Para que un consorcio pueda acceder a la bonificación, cada uno de sus integrantes debe cumplir con las condiciones establecidas en el literal f) del artículo 50 del Reglamento.*

ANEXO N° 11

SOLICITUD DE BONIFICACIÓN DEL CINCO POR CIENTO (5%) POR TENER LA CONDICIÓN DE MICRO Y PEQUEÑA EMPRESA

Señores

[CONSIGNAR ÓRGANO ENCARGADO DE LAS CONTRATACIONES O COMITÉ DE SELECCIÓN, SEGÚN CORRESPONDA]

ADJUDICACIÓN SIMPLIFICADA N° [CONSIGNAR NOMENCLATURA DEL PROCEDIMIENTO]  
Presente.-

Mediante el presente el suscrito, postor y/o Representante legal de [CONSIGNAR EN CASO DE SER PERSONA JURÍDICA], solicito la asignación de la bonificación del cinco por ciento (5%) sobre el puntaje total obtenido, debido a que mi representada cuenta con la condición de micro y pequeña empresa.

[CONSIGNAR CIUDAD Y FECHA]

.....  
**Firma, Nombres y Apellidos del postor o  
Representante legal o común, según corresponda**

**Importante**

- Para asignar la bonificación, el órgano encargado de las contrataciones o comité de selección, según corresponda, verifica la página web del Ministerio de Trabajo y Promoción del Empleo en la sección consulta de empresas acreditadas en el REMYPE en el link <http://www2.trabajo.gob.pe/servicios-en-linea-2-2/>.
- Para que un consorcio pueda acceder a la bonificación, cada uno de sus integrantes debe cumplir con la condición de micro y pequeña empresa.

ANEXO N° 12

**AUTORIZACIÓN DE NOTIFICACIÓN DE LA DECISIÓN DE LA ENTIDAD SOBRE LA  
SOLICITUD DE AMPLIACIÓN DE PLAZO MEDIANTE MEDIOS ELECTRÓNICOS DE  
COMUNICACIÓN**

**(DOCUMENTO A PRESENTAR EN EL PERFECCIONAMIENTO DEL CONTRATO)**

Señores

**[CONSIGNAR ÓRGANO ENCARGADO DE LAS CONTRATACIONES O COMITÉ DE SELECCIÓN,  
SEGÚN CORRESPONDA]**

**ADJUDICACIÓN SIMPLIFICADA N° [CONSIGNAR NOMENCLATURA DEL PROCEDIMIENTO]**  
Presente.-

El que se suscribe, [.....], postor adjudicado y/o Representante Legal de [CONSIGNAR EN CASO DE SER PERSONA JURÍDICA], identificado con [CONSIGNAR TIPO DE DOCUMENTO DE IDENTIDAD] N° [CONSIGNAR NÚMERO DE DOCUMENTO DE IDENTIDAD], autorizo que durante la ejecución del contrato se me notifique al correo electrónico [INDICAR EL CORREO ELECTRÓNICO] lo siguiente:

- ✓ Notificación de la decisión de la Entidad respecto a la solicitud de ampliación de plazo.

[CONSIGNAR CIUDAD Y FECHA]

.....  
**Firma, Nombres y Apellidos del postor o  
Representante legal o común, según  
corresponda**

**Importante**

*La notificación de la decisión de la Entidad respecto a la solicitud de ampliación de plazo se efectúa por medios electrónicos de comunicación, siempre que se cuente con la autorización correspondiente y sea posible obtener un acuse de recibo a través del mecanismo utilizado.*