

BASES ESTÁNDAR DE ADJUDICACIÓN SIMPLIFICADA PARA LA CONTRATACIÓN DE LA EJECUCIÓN DE OBRAS

Aprobado mediante Directiva N°001-2019-OSCE/CD



SUB DIRECCIÓN DE NORMATIVIDAD – DIRECCIÓN TÉCNICO NORMATIVA
ORGANISMO SUPERVISOR DE LAS CONTRATACIONES DEL ESTADO - OSCE



SIMBOLOGÍA UTILIZADA:

N°	Símbolo	Descripción
1	[ABC] / [.....]	La información solicitada dentro de los corchetes sombreados debe ser completada por la Entidad durante la elaboración de las bases.
2	[ABC] / [.....]	Es una indicación, o información que deberá ser completada por la Entidad con posterioridad al otorgamiento de la buena pro para el caso específico de la elaboración de la PROFORMA DEL CONTRATO; o por los proveedores, en el caso de los ANEXOS de la oferta.
3	Importante • <i>Abc</i>	Se refiere a consideraciones importantes a tener en cuenta por el órgano encargado de las contrataciones o comité de selección, según corresponda, y por los proveedores.
4	Advertencia • <i>Abc</i>	Se refiere a advertencias a tener en cuenta por el órgano encargado de las contrataciones o comité de selección, según corresponda, y por los proveedores.
5	Importante para la Entidad • <i>Xyz</i>	Se refiere a consideraciones importantes a tener en cuenta por el órgano encargado de las contrataciones o comité de selección, según corresponda, y deben ser eliminadas una vez culminada la elaboración de las bases.

CARACTERÍSTICAS DEL DOCUMENTO:

Las bases estándar deben ser elaboradas en formato WORD, y deben tener las siguientes características:

N°	Características	Parámetros
1	Márgenes	Superior : 2.5 cm Inferior: 2.5 cm Izquierda: 2.5 cm Derecha: 2.5 cm
2	Fuente	Arial
3	Estilo de Fuente	Normal: Para el contenido en general Cursiva: Para el encabezado y pie de página Para las Consideraciones importantes (Ítem 3 del cuadro anterior)
4	Color de Fuente	Automático: Para el contenido en general Azul : Para las Consideraciones importantes (Ítem 3 del cuadro anterior)
5	Tamaño de Letra	16 : Para las dos primeras hojas de las Secciones General y Específica 11 : Para el nombre de los Capítulos. 10 : Para el cuerpo del documento en general 9 : Para el encabezado y pie de página Para el contenido de los cuadros, pudiendo variar, según la necesidad 8 : Para las Notas al pie
6	Alineación	Justificada: Para el contenido en general y notas al pie. Centrada : Para la primera página, los títulos de las Secciones y nombres de los Capítulos)
7	Interlineado	Sencillo
8	Espaciado	Anterior : 0 Posterior : 0
9	Subrayado	Para los nombres de las Secciones y para resaltar o hacer hincapié en algún concepto

INSTRUCCIONES DE USO:

- Una vez registrada la información solicitada dentro de los corchetes sombreados en gris, el texto deberá quedar en letra tamaño 10, con estilo normal, sin formato de negrita y sin sombrear.
- La nota **IMPORTANTE** no puede ser modificada ni eliminada en la Sección General. En el caso de la Sección Específica debe seguirse la instrucción que se indica en dicha nota.

Elaboradas en enero de 2019
Modificadas en marzo 2019, junio 2019, diciembre 2019, julio 2020, julio y diciembre de 2021, setiembre y octubre 2022



**BASES ESTÁNDAR DE ADJUDICACIÓN SIMPLIFICADA
PARA LA CONTRATACIÓN DE LA EJECUCIÓN DE OBRAS¹**

ADJUDICACIÓN SIMPLIFICADA N°10-2024-MDV-CS

PRIMERA CONVOCATORIA

**CONTRATACIÓN DE LA EJECUCIÓN DE LA OBRA
"MEJORAMIENTO Y AMPLIACION DEL SERVICIO DE
PRÁCTICA DEPORTIVA Y/O RECREATIVA EN ESTADIO DE
VICE DISTRITO DE VICE DE LA PROVINCIA DE SECHURA
DEL DEPARTAMENTO DE PIURA". CUI N°2663372. META I:
TRIBUNA**



¹ Estas bases se utilizarán para la contratación de la ejecución de obras. Para tal efecto, se deberá tener en cuenta la siguiente definición:

Obra: Construcción, reconstrucción, rehabilitación, remodelación, mejoramiento, demolición, renovación, ampliación y habilitación de bienes inmuebles, tales como edificaciones, estructuras, excavaciones, perforaciones, carreteras, puentes, entre otros, que requieren dirección técnica, expediente técnico, mano de obra, materiales y/o equipos.

DEBER DE COLABORACIÓN

La Entidad y todo proveedor que se someta a las presentes Bases, sea como participante, postor y/o contratista, deben conducir su actuación conforme a los principios previstos en la Ley de Contrataciones del Estado.

En este contexto, se encuentran obligados a prestar su colaboración al OSCE y a la Secretaría Técnica de la Comisión de Defensa de la Libre Competencia del INDECOPI, en todo momento según corresponda a sus competencias, a fin de comunicar presuntos casos de fraude, colusión y corrupción por parte de los funcionarios y servidores de la Entidad, así como los proveedores y demás actores que participan en el proceso de contratación.

De igual forma, deben poner en conocimiento del OSCE y a la Secretaría Técnica de la Comisión de Defensa de la Libre Competencia del INDECOPI los indicios de conductas anticompetitivas que se presenten durante el proceso de contratación, en los términos del Decreto Legislativo N° 1034, "Ley de Represión de Conductas Anticompetitivas", o norma que la sustituya, así como las demás normas de la materia.

La Entidad y todo proveedor que se someta a las presentes Bases, sea como participante, postor y/o contratista del proceso de contratación deben permitir al OSCE o a la Secretaría Técnica de la Comisión de Defensa de la Libre Competencia del INDECOPI el acceso a la información referida a las contrataciones del Estado que sea requerida, prestar testimonio o absolución de posiciones que se requieran, entre otras formas de colaboración.



BASES INTEGRADAS

SECCIÓN GENERAL

DISPOSICIONES COMUNES DEL PROCEDIMIENTO DE SELECCIÓN

(ESTA SECCIÓN NO DEBE SER MODIFICADA EN NINGÚN EXTREMO, BAJO SANCIÓN DE NULIDAD)



CAPÍTULO I ETAPAS DEL PROCEDIMIENTO DE SELECCIÓN

1.1. REFERENCIAS

Cuando en el presente documento se mencione la palabra Ley, se entiende que se está haciendo referencia a la Ley N° 30225, Ley de Contrataciones del Estado, y cuando se mencione la palabra Reglamento, se entiende que se está haciendo referencia al Reglamento de la Ley de Contrataciones del Estado aprobado por Decreto Supremo N° 344-2018-EF.

Las referidas normas incluyen sus respectivas modificaciones, de ser el caso.

1.2. CONVOCATORIA

Se realiza a través de su publicación en el SEACE de conformidad con lo señalado en el artículo 54 del Reglamento, en la fecha señalada en el calendario del procedimiento de selección, debiendo adjuntar las bases.

1.3. REGISTRO DE PARTICIPANTES

El registro de participantes se realiza conforme al artículo 55 del Reglamento. En el caso de un consorcio, basta que se registre uno (1) de sus integrantes.

Importante

- Para registrarse como participante en un procedimiento de selección convocado por las Entidades del Estado Peruano, es necesario que los proveedores cuenten con inscripción vigente y estar habilitados ante el Registro Nacional de Proveedores (RNP) que administra el Organismo Supervisor de las Contrataciones del Estado (OSCE). Para obtener mayor información, se puede ingresar a la siguiente dirección electrónica: www.mp.gob.pe.
- Los proveedores que deseen registrar su participación deben ingresar al SEACE utilizando su Certificado SEACE (usuario y contraseña). Asimismo, deben observar las instrucciones señaladas en el documento de orientación "Guía para el registro de participantes electrónico" publicado en <https://www2.seace.gob.pe/>.
- En caso los proveedores no cuenten con inscripción vigente en el RNP y/o se encuentren inhabilitados o suspendidos para ser participantes, postores y/o contratistas, el SEACE restringirá su registro, quedando a potestad de estos intentar nuevamente registrar su participación en el procedimiento de selección en cualquier otro momento, dentro del plazo establecido para dicha etapa, siempre que haya obtenido la vigencia de su inscripción o quedado sin efecto la sanción que le impuso el Tribunal de Contrataciones del Estado.

1.4. FORMULACIÓN DE CONSULTAS Y OBSERVACIONES A LAS BASES

La formulación de consultas y observaciones a las bases se efectúa de conformidad con lo establecido en los numerales 72.1 y 72.2 del artículo 72 del Reglamento, así como el literal a) del artículo 89 del Reglamento.

Importante

No pueden formularse consultas ni observaciones respecto del contenido de una ficha de homologación aprobada. Las consultas y observaciones que se formulen sobre el particular, se tienen como no presentadas.



1.5. ABSOLUCIÓN DE CONSULTAS, OBSERVACIONES E INTEGRACIÓN DE BASES

La absolución de consultas, observaciones e integración de las bases se realizan conforme a las disposiciones previstas en el numeral 72.4 y el literal a) del artículo 89 del Reglamento.

Importante

- No se absolverán consultas y observaciones a las bases que se presenten en forma física.
- Cuando exista divergencia entre lo indicado en el pliego de absolución de consultas y observaciones y la integración de bases, prevalece lo absuelto en el referido pliego; sin perjuicio, del deslinde de responsabilidades correspondiente.

1.6. FORMA DE PRESENTACIÓN DE OFERTAS

Las ofertas se presentan conforme lo establecido en el artículo 59 y en el artículo 90 del Reglamento.

Las declaraciones juradas, formatos o formularios previstos en las bases que conforman la oferta deben estar debidamente firmados por el postor (firma manuscrita o digital, según la Ley N° 27269, Ley de Firmas y Certificados Digitales²). Los demás documentos deben ser visados por el postor. En el caso de persona jurídica, por su representante legal, apoderado o mandatario designado para dicho fin y, en el caso de persona natural, por este o su apoderado. No se acepta el pegado de la imagen de una firma o visto. Las ofertas se presentan foliadas.

Importante

- Los formularios electrónicos que se encuentran en el SEACE y que los proveedores deben llenar para presentar sus ofertas, tienen carácter de declaración jurada.
- En caso la información contenida en los documentos escaneados que conforman la oferta no coincida con lo declarado a través del SEACE, prevalece la información declarada en los documentos escaneados.
- No se tomarán en cuenta las ofertas que se presenten en físico a la Entidad.

1.7. PRESENTACIÓN Y APERTURA DE OFERTAS

El participante presentará su oferta de manera electrónica a través del SEACE, desde las 00:01 horas hasta las 23:59 horas del día establecido para el efecto en el cronograma del procedimiento; adjuntando el archivo digitalizado que contenga los documentos que conforman la oferta de acuerdo a lo requerido en las bases.

El participante debe verificar antes de su envío, bajo su responsabilidad, que el archivo pueda ser descargado y su contenido sea legible.

Importante

Los integrantes de un consorcio no pueden presentar ofertas individuales ni conformar más de un consorcio en un procedimiento de selección, o en un determinado ítem cuando se trate de procedimientos de selección según relación de ítems.

En la apertura electrónica de la oferta, el órgano encargado de las contrataciones o comité de selección, según corresponda, verifica la presentación de lo exigido en la sección específica de

² Para mayor información sobre la normativa de firmas y certificados digitales ingresar a: <https://www.indecopi.gob.pe/web/firmas-digitales/firmar-y-certificados-digitales>



las bases de conformidad con el numeral 73.2 del artículo 73 del Reglamento. De no cumplir con lo requerido, la oferta se considera no admitida.

Asimismo, el órgano encargado de las contrataciones o comité de selección, según corresponda, declara no admitidas las ofertas que se encuentran por debajo del noventa por ciento (90%) del valor referencial o que excedan en más del diez por ciento (10%) del valor referencial.

1.8. EVALUACIÓN DE LAS OFERTAS

La evaluación consiste en la aplicación de los factores de evaluación previstos en el Capítulo IV de la sección específica de las bases a las ofertas admitidas, con el objeto de determinar la oferta con el mejor puntaje y el orden de prelación de las ofertas.

Para determinar la oferta con el mejor puntaje, se toma en cuenta lo indicado en el numeral 74.2 del artículo 74 del Reglamento.

En el supuesto de que dos (2) o más ofertas empaten, la determinación del orden de prelación de las ofertas empatadas se efectúa siguiendo estrictamente el orden establecido en el numeral 91.1 del artículo 91 del Reglamento.

El desempate mediante sorteo se realiza de manera electrónica a través del SEACE.

Importante

En el caso de contratación de obras que se ejecuten fuera de la provincia de Lima y Callao, cuyo valor referencial no supere los novecientos mil Soles (S/ 900,000.00), a solicitud del postor se asigna una bonificación equivalente al diez por ciento (10%) sobre el puntaje total obtenido por los postores con domicilio en la provincia donde se ejecuta la obra, o en las provincias colindantes, sean o no pertenecientes al mismo departamento o región. El domicilio es el consignado en la constancia de inscripción ante el RNP³. Lo mismo aplica en el caso de procedimientos de selección por relación de ítems, cuando algún ítem no supera el monto señalado anteriormente.

1.9. CALIFICACIÓN DE OFERTAS

Luego de culminada la evaluación, el órgano encargado de las contrataciones o comité de selección, según corresponda califica a los postores que obtuvieron el primer, segundo, tercer y cuarto lugar, según el orden de prelación, verificando que cumplan con los requisitos de calificación detallados en el numeral 3.2 del Capítulo III de la sección específica de las bases. La oferta del postor que no cumpla con los requisitos de calificación es descalificada.

Si alguno de los cuatro (4) postores no cumple con los requisitos de calificación, se aplica lo establecido en los numerales 75.2 y 75.3 del artículo 75 del Reglamento.

1.10. SUBSANACIÓN DE LAS OFERTAS

La subsanación de las ofertas se sujeta a lo establecido en el artículo 60 del Reglamento. La corrección aritmética a la que hace referencia el numeral 60.4 de dicho artículo procede para la ejecución de obras a suma alzada.

El plazo que se otorgue para la subsanación no puede ser inferior a un (1) día hábil.

La solicitud de subsanación se realiza de manera electrónica a través del SEACE y será remitida al correo electrónico consignado por el postor al momento de realizar su inscripción en el RNP, siendo su responsabilidad el permanente seguimiento de las notificaciones a dicho

³ La constancia de inscripción electrónica se visualizará en el portal web del Registro Nacional de Proveedores: www.rnp.gob.pe



correo. La notificación de la solicitud se entiende efectuada el día de su envío al correo electrónico.

La presentación de las subsanaciones se realiza a través del SEACE. No se tomará en cuenta la subsanación que se presente en físico a la Entidad.

1.11. RECHAZO DE LAS OFERTAS

Previo al otorgamiento de la buena pro, el comité de selección revisa las ofertas económicas que cumplen los requisitos de calificación, de conformidad con lo establecido para el rechazo de ofertas, previsto en el artículo 68 del Reglamento, de ser el caso.

De rechazarse alguna de las ofertas calificadas, el órgano encargado de las contrataciones o comité de selección, según corresponda, revisa el cumplimiento de los requisitos de calificación de los postores que siguen en el orden de prelación, en caso las hubiere.

1.12. OTORGAMIENTO DE LA BUENA PRO

Definida la oferta ganadora, el órgano encargado de las contrataciones o comité de selección, según corresponda, otorga la buena pro, mediante su publicación en el SEACE, incluyendo el cuadro comparativo y las actas debidamente motivadas de los resultados de la admisión, no admisión, evaluación, calificación, descalificación, rechazo y el otorgamiento de la buena pro.

1.13. CONSENTIMIENTO DE LA BUENA PRO

Cuando se hayan presentado dos (2) o más ofertas, el consentimiento de la buena pro se produce a los cinco (5) días hábiles siguientes de la notificación de su otorgamiento, sin que los postores hayan ejercido el derecho de interponer el recurso de apelación.

En caso que se haya presentado una sola oferta, el consentimiento de la buena pro se produce el mismo día de la notificación de su otorgamiento.

El consentimiento del otorgamiento de la buena pro se publica en el SEACE al día hábil siguiente de producido.

Importante

Una vez consentido el otorgamiento de la buena pro, el órgano encargado de las contrataciones o el órgano de la Entidad al que se haya asignado tal función realiza la verificación de la oferta presentada por el postor ganador de la buena pro conforme lo establecido en el numeral 64.6 del artículo 64 del Reglamento.



CAPÍTULO II SOLUCIÓN DE CONTROVERSIAS DURANTE EL PROCEDIMIENTO DE SELECCIÓN

2.1. RECURSO DE APELACIÓN

A través del recurso de apelación se pueden impugnar los actos dictados durante el desarrollo del procedimiento de selección hasta antes del perfeccionamiento del contrato.

El recurso de apelación se presenta ante la Entidad convocante, y es conocido y resuelto por su Titular, cuando el valor referencial sea igual o menor a cincuenta (50) UIT. Cuando el valor referencial sea mayor a dicho monto, el recurso de apelación se presenta ante y es resuelto por el Tribunal de Contrataciones del Estado.

En los procedimientos de selección según relación de ítems, el valor referencial total del procedimiento determina ante quién se presenta el recurso de apelación.

Los actos que declaren la nulidad de oficio, la cancelación del procedimiento de selección y otros actos emitidos por el Titular de la Entidad que afecten la continuidad de este, se impugnan ante el Tribunal de Contrataciones del Estado.

Importante

- Una vez otorgada la buena pro, el órgano encargado de las contrataciones o comité de selección, según corresponda, está en la obligación de permitir el acceso de los participantes y postores al expediente de contratación, salvo la información calificada como secreta, confidencial o reservada por la normativa de la materia, a más tardar dentro del día siguiente de haberse solicitado por escrito.

Luego de otorgada la buena pro no se da a conocer las ofertas cuyos requisitos de calificación no fueron analizados y revisados por el órgano encargado de las contrataciones o comité de selección, según corresponda.

- A efectos de recoger la información de su interés, los postores pueden valerse de distintos medios, tales como: (i) la lectura y/o toma de apuntes, (ii) la captura y almacenamiento de imágenes, e incluso (iii) pueden solicitar copia de la documentación obrante en el expediente, siendo que, en este último caso, la Entidad deberá entregar dicha documentación en el menor tiempo posible, previo pago por tal concepto.
- El recurso de apelación se presenta ante la Mesa de Partes del Tribunal o ante las oficinas desconcentradas del OSCE o en la Unidad de Trámite Documentario de la Entidad, según corresponda.

2.2. PLAZOS DE INTERPOSICIÓN DEL RECURSO DE APELACIÓN

La apelación contra el otorgamiento de la buena pro o contra los actos dictados con anterioridad a ella se interpone dentro de los cinco (5) días hábiles siguientes de haberse notificado el otorgamiento de la buena pro.

La apelación contra los actos dictados con posterioridad al otorgamiento de la buena pro, contra la declaración de nulidad, cancelación y declaratoria de desierto del procedimiento, se interpone dentro de los cinco (5) días hábiles siguientes de haberse tomado conocimiento del acto que se desea impugnar.



CAPÍTULO III DEL CONTRATO

3.1. PERFECCIONAMIENTO DEL CONTRATO

Los plazos y el procedimiento para perfeccionar el contrato se realiza conforme a lo indicado en el artículo 141 del Reglamento.

Para perfeccionar el contrato, el postor ganador de la buena pro debe presentar los documentos señalados en los artículos 139 y 175 del Reglamento, así como los previstos en la sección específica de las bases.

3.2. GARANTÍAS

Las garantías que deben otorgar los postores y/o contratistas, según corresponda, son las de fiel cumplimiento del contrato y por los adelantos.

3.2.1. GARANTÍA DE FIEL CUMPLIMIENTO

Como requisito indispensable para perfeccionar el contrato, el postor ganador debe entregar a la Entidad la garantía de fiel cumplimiento del mismo por una suma equivalente al diez por ciento (10%) del monto del contrato original. Esta se mantiene vigente hasta el consentimiento de la liquidación final.

Importante

En los contratos de ejecución de obras que celebren las Entidades con las micro y pequeñas empresas, estas últimas pueden otorgar como garantía de fiel cumplimiento el diez por ciento (10%) del monto del contrato original, porcentaje que es retenido por la Entidad durante la primera mitad del número total de pagos a realizarse, de forma prorrateada en cada pago, con cargo a ser devuelto a la finalización del mismo, conforme lo establece el artículo 149 del Reglamento, siempre que:

- El procedimiento de selección original del cual derive el contrato a suscribirse sea una Adjudicación Simplificada.*
- El plazo de ejecución de la obra sea igual o mayor a sesenta (60) días calendario; y,*
- El pago a favor del contratista considere, al menos, dos (2) valorizaciones periódicas, en función del avance de obra.*

3.2.2. GARANTÍA DE FIEL CUMPLIMIENTO POR PRESTACIONES ACCESORIAS

En las contrataciones que conllevan la ejecución de prestaciones accesorias, tales como mantenimiento, reparación o actividades afines, se otorga una garantía adicional por una suma equivalente al diez por ciento (10%) del monto del contrato de la prestación accesoria, la misma que debe ser renovada periódicamente hasta el cumplimiento total de las obligaciones garantizadas.

3.2.3. GARANTÍA POR ADELANTO

En caso se haya previsto en la sección específica de las bases la entrega de adelantos, el contratista debe presentar una garantía emitida por idéntico monto conforme a lo estipulado en el artículo 153 del Reglamento.

3.3. REQUISITOS DE LAS GARANTÍAS

Las garantías que se presenten deben ser incondicionales, solidarias, irrevocables y de



realización automática en el país, al solo requerimiento de la Entidad. Asimismo, deben ser emitidas por empresas que se encuentren bajo la supervisión directa de la Superintendencia de Banca, Seguros y Administradoras Privadas de Fondos de Pensiones, y que cuenten con clasificación de riesgo B o superior. Asimismo, deben estar autorizadas para emitir garantías; o estar consideradas en la última lista de bancos extranjeros de primera categoría que periódicamente publica el Banco Central de Reserva del Perú.

Importante

Corresponde a la Entidad verificar que las garantías presentadas por el postor ganador de la buena pro y/o contratista cumplan con los requisitos y condiciones necesarios para su aceptación y eventual ejecución; sin perjuicio de la determinación de las responsabilidades funcionales que correspondan.

Advertencia

Los funcionarios de las Entidades no deben aceptar garantías emitidas bajo condiciones distintas a las establecidas en el presente numeral, debiendo tener en cuenta lo siguiente:

- 1. La clasificadora de riesgo que asigna la clasificación a la empresa que emite la garantía debe encontrarse listada en el portal web de la SBS (<http://www.sbs.gob.pe/sistema-financiero/clasificadoras-de-riesgo>).*
- 2. Se debe identificar en la página web de la clasificadora de riesgo respectiva, cuál es la clasificación vigente de la empresa que emite la garantía, considerando la vigencia a la fecha de emisión de la garantía.*
- 3. Para fines de lo establecido en el artículo 148 del Reglamento, la clasificación de riesgo B, incluye las clasificaciones B+ y B.*
- 4. Si la empresa que otorga la garantía cuenta con más de una clasificación de riesgo emitida por distintas empresas listadas en el portal web de la SBS, bastará que en una de ellas cumpla con la clasificación mínima establecida en el Reglamento.*

En caso exista alguna duda sobre la clasificación de riesgo asignada a la empresa emisora de la garantía, se deberá consultar a la clasificadora de riesgos respectiva.

De otro lado, además de cumplir con el requisito referido a la clasificación de riesgo, a efectos de verificar si la empresa emisora se encuentra autorizada por la SBS para emitir garantías, debe revisarse el portal web de dicha Entidad (<http://www.sbs.gob.pe/sistema-financiero/relacion-de-empresas-que-se-encuentran-autorizadas-a-emitar-cartas-fianza>).

Los funcionarios competentes deben verificar la autenticidad de la garantía a través de los mecanismos establecidos (consulta web, teléfono u otros) por la empresa emisora.

3.4. EJECUCIÓN DE GARANTÍAS

La Entidad puede solicitar la ejecución de las garantías conforme a los supuestos contemplados en el artículo 155 del Reglamento.

3.5. ADELANTOS

La Entidad puede establecer la entrega de adelantos directos y adelantos para materiales e insumos, y en el caso de contratos bajo la modalidad llave en mano, para equipamiento y mobiliario, de conformidad con el artículo 180 del Reglamento, siempre que ello haya sido previsto en la sección específica de las bases.

3.6. VALORIZACIONES

Las valorizaciones son la cuantificación económica de un avance físico en la ejecución de la obra, realizada en un período determinado, tienen el carácter de pagos a cuenta y son elaboradas



158

el último día de cada período previsto en la sección específica de las bases, por el inspector o supervisor, según corresponda y el contratista.

En caso se haya suscrito contrato con un consorcio, el pago de las valorizaciones se realizará a quien se indique en el contrato de consorcio.

Advertencia

En caso de retraso en los pagos a cuenta o pago final por parte de la Entidad, salvo que se deba a caso fortuito o fuerza mayor, esta reconoce al contratista los intereses legales correspondientes, de conformidad con el artículo 39 de la Ley y los artículos 1244, 1245 y 1246 del Código Civil, debiendo repetir contra los responsables de la demora injustificada.

3.7. REAJUSTES

Los reajustes se calculan conforme lo indicado en el numeral 38.3 del artículo 38 y el artículo 195 del Reglamento.

Importante

Tanto la elaboración como la aplicación de las fórmulas polinómicas se sujetan a lo dispuesto en el Decreto Supremo N° 011-79-VC y sus modificatorias, ampliatorias y complementarias.

3.8. PENALIDADES

3.8.1. PENALIDAD POR MORA EN LA EJECUCIÓN DE LA PRESTACIÓN

En caso de retraso injustificado del contratista en la ejecución de las prestaciones objeto del contrato, la Entidad le aplica automáticamente una penalidad por mora por cada día de atraso, de conformidad con el artículo 162 del Reglamento.

3.8.2. OTRAS PENALIDADES

La Entidad puede establecer penalidades distintas a la mencionada en el numeral precedente, según lo previsto en el artículo 163 del Reglamento y lo indicado en la sección específica de las bases.

Estos dos tipos de penalidades se calculan en forma independiente y pueden alcanzar cada una un monto máximo equivalente al diez por ciento (10%) del monto del contrato vigente, o de ser el caso, del ítem que debió ejecutarse.

3.9. INCUMPLIMIENTO DEL CONTRATO

Las causales para la resolución del contrato, serán aplicadas de conformidad con el artículo 36 de la Ley y 164 del Reglamento.

3.10. DISPOSICIONES FINALES

Todos los demás aspectos del presente procedimiento no contemplados en las bases se regirán supletoriamente por la Ley y su Reglamento, así como por las disposiciones legales vigentes.



SECCIÓN ESPECÍFICA

CONDICIONES ESPECIALES DEL PROCEDIMIENTO DE SELECCIÓN

(EN ESTA SECCIÓN LA ENTIDAD DEBERÁ COMPLETAR LA INFORMACIÓN EXIGIDA, DE ACUERDO A LAS INSTRUCCIONES INDICADAS)



CAPÍTULO I GENERALIDADES

1.1. ENTIDAD CONVOCANTE

Nombre : MUNICIPALIDAD DISTRITAL DE VICE
RUC N° : 20159249779
Domicilio legal : Av. Miguel F. Cerro en la Manzana A-7 Lote 11-Vice-Sechura
Teléfono: : 073-376053
Correo electrónico: : paulinaantoncherre@hotmail.com

1.2. OBJETO DE LA CONVOCATORIA

El presente procedimiento de selección tiene por objeto la contratación de la ejecución de la obra **"MEJORAMIENTO Y AMPLIACION DEL SERVICIO DE PRÁCTICA DEPORTIVA Y/O RECREATIVA EN ESTADIO DE VICE DISTRITO DE VICE DE LA PROVINCIA DE SECHURA DEL DEPARTAMENTO DE PIURA"**. CUI N° 2663372

1.3. VALOR REFERENCIAL⁴

El valor referencial asciende a **S/ 749,965.16 (SETECIENTOS CUARENTA Y NUEVE MIL NOVECIENTOS SESENTA Y CINCO CON 16/100 SOLES)**, incluidos los impuestos de Ley y cualquier otro concepto que incida en el costo total de la ejecución de la obra. El valor referencial ha sido calculado al mes de **NOVIEMBRE DEL 2024**.

Valor Referencial (VR)	Límites ⁵	
	Inferior	Superior
S/ 749,965.16 (SETECIENTOS CUARENTA Y NUEVE MIL NOVECIENTOS SESENTA Y CINCO CON 16/100 SOLES), INCLUYE IGV	S/ 674,968.64 (SEISCIENTOS SETENTA Y CUATRO MIL NOVECIENTOS SESENTA Y OCHO CON 64/100 SOLES), INCLUYE IGV	S/ 824,961.68 (OCHOCIENTOS VEINTICUATRO MIL NOVECIENTOS SESENTA Y UNO CON 68/100 SOLES), INCLUYE IGV

Importante

- El precio de las ofertas no puede exceder los límites del valor referencial de conformidad con el numeral 28.2 del artículo 28 de la Ley.

⁴ El monto del valor referencial indicado en esta sección de las bases no debe diferir del monto del valor referencial consignado en la ficha del procedimiento en el SEACE. No obstante, de existir contradicción entre estos montos, primará el monto del valor referencial indicado en las bases aprobadas.

⁵ De acuerdo a lo señalado en el artículo 48 del Reglamento, estos límites se calculan considerando dos (2) decimales. Para ello, si el límite inferior tiene más de dos (2) decimales, se aumenta en un dígito el valor del segundo decimal; en el caso del límite superior, se considera el valor del segundo decimal sin efectuar el redondeo.



1.4. EXPEDIENTE DE CONTRATACIÓN

Documento y fecha de aprobación del expediente de contratación

RESOLUCION DE ALCALDIA
N° 651-2024-MDV/A, de fecha
de 11 de diciembre del 2024

Documento y fecha de aprobación del expediente técnico

RESOLUCION DE ALCALDIA
N° 631-2024-MDV/A, de fecha
de 25 de noviembre del 2024

1.5. FUENTE DE FINANCIAMIENTO

RECURSOS DETERMINADOS

Importante

La fuente de financiamiento debe corresponder a aquella prevista en la Ley de Equilibrio Financiero del Presupuesto del Sector Público del año fiscal en el cual se convoca el procedimiento de selección.

1.6. SISTEMA DE CONTRATACIÓN

El presente procedimiento se rige por el sistema de A SUMA ALZADA, de acuerdo con lo establecido en el expediente de contratación respectivo.

1.7. MODALIDAD DE EJECUCIÓN

NO CORRESPONDE

1.8. ALCANCES DEL REQUERIMIENTO

El alcance de la ejecución de la obra está definido en el Capítulo III de la presente sección de las bases.

1.9. PLAZO DE EJECUCIÓN DE LA OBRA

El plazo de ejecución de la obra materia de la presente convocatoria, es de **NOVENTA (90)** días calendario, en concordancia con lo establecido en el expediente de contratación y en el expediente técnico de obra.

1.10. COSTO DE REPRODUCCIÓN Y ENTREGA DE BASES Y DEL EXPEDIENTE TÉCNICO DE LA OBRA

Los participantes registrados tienen el derecho a recabar las bases y el expediente técnico de la obra en versión impresa o digital, según su elección, para cuyo efecto deben:

Pagar en	: MESA DE PARTES DE LA ENTIDAD
Recoger en	: AV. MIGUEL F. CERRO MZ. A-7 LOTE 11 – VICE – SECHURA - PIURA
Costo de bases	: Impresa: S/ 5.00
Costo del expediente técnico	: Impreso: S/ 250.00

Las bases y el expediente técnico se entregan inmediatamente después de realizado el pago



correspondiente. Excepcionalmente, el expediente técnico en versión impresa puede ser entregado dentro del plazo máximo de un (1) día hábil de efectuado el pago.

Importante

- La Entidad debe entregar una constancia o formulario de cargos en donde consta que el participante recibió el expediente técnico completo. Dicha constancia o formulario debe incluir un índice del contenido del expediente técnico y número de folios correspondientes.
- El costo de entrega del ejemplar de las bases y del expediente técnico, no puede exceder el costo de su reproducción.

Advertencia

Las Entidades deben cautelar bajo responsabilidad que la versión impresa y digital del expediente técnico correspondan a la versión original del expediente técnico aprobado.

1.11. ACCESO VIRTUAL AL EXPEDIENTE TÉCNICO DE LA OBRA

El expediente técnico de la obra en versión digital se encuentra publicado en el SEACE, obligatoriamente, desde la fecha de la convocatoria del presente procedimiento de selección.

Adicionalmente, el expediente técnico se encuentra publicado **BUSCADOR SEACE**, el cual es de acceso libre y gratuito.

1.12. BASE LEGAL

- Ley N° 26411-LEY GENERAL DEL SISTEMA NACIONAL DEL PRESUPUESTO
- Ley de Presupuesto del Sector Público para el Año Fiscal 2024 – LEY N°31953.
- Ley de Equilibrio Financiero del Presupuesto del Sector Público del año fiscal – LEY N°31639.
- Ley N° 31728 - Ley que aprueba créditos suplementarios para el financiamiento de mayores gastos en el marco de la reactivación económica, a favor de diversos pliegos del gobierno nacional, gobiernos regionales y gobiernos locales, y dicta otras medidas.
- Decreto Supremo N° 011-79-VC.
- Decreto Supremo N° 082-2019-EF que aprueba el T.U.O. de la Ley de Contrataciones del Estado y sus modificaciones.
- Decreto Supremo N°344-2018-EF que aprueba el reglamento de Ley de Contrataciones del Estado y sus modificaciones.

Las referidas normas incluyen sus respectivas modificaciones, de ser el caso.



CAPÍTULO II DEL PROCEDIMIENTO DE SELECCIÓN

2.1. CALENDARIO DEL PROCEDIMIENTO DE SELECCIÓN

Según el cronograma de la ficha de selección de la convocatoria publicada en el SEACE.

Importante

De conformidad con la vigesimosegunda Disposición Complementaria Final del Reglamento, en caso la Entidad (Ministerios y sus organismos públicos, programas o proyectos adscritos) haya difundido el requerimiento a través del SEACE siguiendo el procedimiento establecido en dicha disposición, no procede formular consultas u observaciones al requerimiento.

2.2. CONTENIDO DE LAS OFERTAS

La oferta contendrá, además de un índice de documentos⁶, la siguiente documentación:

2.2.1. Documentación de presentación obligatoria

2.2.1.1. Documentos para la admisión de la oferta

- a) Declaración jurada de datos del postor. (Anexo N° 1)
- b) Documento que acredite la representación de quien suscribe la oferta.

En caso de persona jurídica, copia del certificado de vigencia de poder del representante legal, apoderado o mandatario designado para tal efecto.

En caso de persona natural, copia del documento nacional de identidad o documento análogo, o del certificado de vigencia de poder otorgado por persona natural, del apoderado o mandatario, según corresponda.

En el caso de consorcios, este documento debe ser presentado por cada uno de los integrantes del consorcio que suscriba la promesa de consorcio, según corresponda.

Advertencia

De acuerdo con el artículo 4 del Decreto Legislativo N° 1246, las Entidades están prohibidas de exigir a los administrados o usuarios la información que puedan obtener directamente mediante la interoperabilidad a que se refieren los artículos 2 y 3 de dicho Decreto Legislativo. En esa medida, si la Entidad es usuaria de la Plataforma de Interoperabilidad del Estado – PIDE⁷ y siempre que el servicio web se encuentre activo en el Catálogo de Servicios de dicha plataforma, no corresponderá exigir el certificado de vigencia de poder y/o documento nacional de identidad.

- c) Declaración jurada de acuerdo con el literal b) del artículo 52 del Reglamento. (Anexo N° 2)
- d) Declaración jurada de cumplimiento del Expediente Técnico, según el numeral 3.1 del Capítulo III de la presente sección. (Anexo N° 3)

⁶ La omisión del índice no determina la no admisión de la oferta.

⁷ Para mayor información de las Entidades usuarias y del Catálogo de Servicios de la Plataforma de Interoperabilidad del Estado – PIDE ingresar al siguiente enlace <https://www.gobiernodigital.gob.pe/interoperabilidad/>



- e) Declaración jurada de plazo de ejecución de la obra. **(Anexo N° 4)**
- f) Promesa de consorcio con firmas legalizadas, de ser el caso, en la que se consigne los integrantes, el representante común, el domicilio común y las obligaciones a las que se compromete cada uno de los integrantes del consorcio, así como el porcentaje equivalente a dichas obligaciones. **(Anexo N° 5)**
- g) El precio de la oferta en **SOLES** y:
 - ✓ El desagregado de partidas, cuando el procedimiento se haya convocado a suma alzada.
 - ✓ Los precios unitarios, considerando las partidas según lo previsto en el último párrafo del literal b) del artículo 35 del Reglamento.

Asimismo, la oferta incluye el monto de la prestación accesorio, cuando corresponda. **(Anexo N° 6)**

El precio total de la oferta y los subtotales que lo componen deben ser expresados con dos (2) decimales. Los precios unitarios pueden ser expresados con más de dos (2) decimales.

Importante

- El órgano encargado de las contrataciones o comité de selección, según corresponda, no puede incorporar documentos adicionales para la admisión de la oferta a los establecidos en este acápite.
- El análisis de precios unitarios y el detalle de los gastos generales fijos y variables de la oferta se presentan para el perfeccionamiento del contrato.
- El órgano encargado de las contrataciones o comité de selección, según corresponda, declara no admitidas las ofertas que no se encuentren dentro de los límites del valor referencial previstos en el numeral 28.2 del artículo 28 de la Ley. Asimismo, verifica la presentación de los documentos requeridos. De no cumplir con lo requerido, la oferta se considera no admitida.

2.2.1.2. Documentos para acreditar los requisitos de calificación

Incorporar en la oferta los documentos que acreditan los **"Requisitos de Calificación"** que se detallan en el numeral 3.2 del Capítulo III de la presente sección de las bases.

2.2.2. Documentación de presentación facultativa:

- a) En el caso de microempresas y pequeñas empresas integradas por personas con discapacidad, o en el caso de consorcios conformados en su totalidad por estas empresas, deben presentar la constancia o certificado con el cual acredite su inscripción en el Registro de Empresas Promocionales para Personas con Discapacidad⁸.
- b) Solicitud de bonificación del cinco por ciento (5%) por tener la condición de micro y pequeña empresa **(Anexo N°11)**.

⁸ Dicho documento se tendrá en consideración en caso de empate, conforme a lo previsto en el artículo 91 del Reglamento.



Advertencia

El órgano encargado de las contrataciones o comité de selección, según corresponda, no podrá exigir al postor la presentación de documentos que no hayan sido indicados en los acápite "Documentos para la admisión de la oferta", "Requisitos de calificación" y "Factores de evaluación".

2.3. REQUISITOS PARA PERFECCIONAR EL CONTRATO

El postor ganador de la buena pro debe presentar los siguientes documentos para perfeccionar el contrato:

- a) Garantía de fiel cumplimiento del contrato.
- b) Garantía de fiel cumplimiento por prestaciones accesorias, de ser el caso.
- c) Solicitud para la constitución del fideicomiso, en el marco de lo establecido en el literal a) del numeral 184.9 del artículo 184 del Reglamento, de ser el caso⁹.
- d) Contrato de consorcio con firmas legalizadas ante Notario de cada uno de los integrantes, de ser el caso.
- e) Código de cuenta interbancaria (CCI) o, en el caso de proveedores no domiciliados, el número de su cuenta bancaria y la entidad bancaria en el exterior.
- f) Copia de la vigencia del poder del representante legal de la empresa que acredite que cuenta con facultades para perfeccionar el contrato, cuando corresponda.
- g) Copia de DNI del postor en caso de persona natural, o de su representante legal en caso de persona jurídica.

Advertencia

De acuerdo con el artículo 4 del Decreto Legislativo N° 1246, las Entidades están prohibidas de exigir a los administrados o usuarios la información que puedan obtener directamente mediante la interoperabilidad a que se refieren los artículos 2 y 3 de dicho Decreto Legislativo. En esa medida, si la Entidad es usuaria de la Plataforma de Interoperabilidad del Estado – PIDE¹⁰ y siempre que el servicio web se encuentre activo en el Catálogo de Servicios de dicha plataforma, no corresponderá exigir los documentos previstos en los literales e) y f).

- h) Domicilio para efectos de la notificación durante la ejecución del contrato.
- i) Autorización de notificación de la decisión de la Entidad sobre la solicitud de ampliación de plazo mediante medios electrónicos de comunicación¹¹. **(Anexo N°12)**
- j) Constancia de capacidad libre de contratación expedida por el RNP¹².
- k) Programa de Ejecución de Obra (CPM) el cual presenta la ruta crítica y el calendario de avance de obra valorizado.
- l) Calendario de adquisición de materiales e insumos necesarios para la ejecución de obra, en concordancia con el calendario de avance de obra valorizado. Este calendario se actualiza con cada ampliación de plazo otorgada, en concordancia con el calendario de avance de obra valorizado vigente.
- m) Calendario de utilización de equipo, en caso la naturaleza de la contratación lo requiera.
- n) Memoria en la que se señalen las consideraciones que se han tomado en cuenta para la elaboración de los documentos indicados en los literales k), l) y m).
- o) Análisis de precios unitarios de las partidas y detalle de los gastos generales fijos y variables de la oferta, en caso de obras sujetas a precios unitarios¹³.

⁹ Cuando la Entidad no haya incorporado en las bases la obligación de constituir un fideicomiso para la administración de los adelantos destinados a la ejecución de obra, el postor adjudicado puede presentar la solicitud para la constitución del fideicomiso.

¹⁰ Para mayor información de las Entidades usuarias y del Catálogo de Servicios de la Plataforma de Interoperabilidad del Estado – PIDE ingresar al siguiente enlace <https://www.gobiernodigital.gob.pe/interoperabilidad/>

¹¹ En tanto se implemente la funcionalidad en el SEACE, de conformidad con la Primera Disposición Complementaria Transitoria del Decreto Supremo N° 234-2022-EF.

¹² Este requisito no aplica para procedimientos de contratación directa por la causal de carácter de secreto, secreto militar o por razones de orden interno.

¹³ La Entidad puede requerir este documento en caso de obras a suma alzada.



- p) Desagregado por partidas que dio origen a la oferta, en caso de obras a suma alzada.
- q) Copia de documentos que sustenten la propiedad, la posesión, el compromiso de compra venta o alquiler u otro documento que acredite la disponibilidad del requisito de calificación equipamiento estratégico. En el caso que el postor ganador sea un consorcio los documentos de acreditación de este requisito pueden estar a nombre del consorcio o de uno de sus integrantes.
- r) Copia de los diplomas que acrediten la formación académica requerida del plantel profesional clave, en caso que el grado o título profesional requerido no se encuentre publicado en el Registro Nacional de Grados Académicos y Títulos Profesionales a cargo de la de la Superintendencia Nacional de Educación Superior Universitaria – SUNEDU¹⁴.
- s) Copia de (i) contratos y su respectiva conformidad o (ii) constancias o (iii) certificados o (iv) cualquier otra documentación que, de manera fehaciente demuestre la experiencia del personal que conforma el plantel profesional clave.

Importante

- La Entidad debe aceptar las diferentes denominaciones utilizadas para acreditar la carrera profesional requerida, aun cuando no coincida literalmente con aquella prevista en los requisitos de calificación (por ejemplo Ingeniería Ambiental, Ingeniería en Gestión Ambiental, Ingeniería y Gestión Ambiental u otras denominaciones).
- Los documentos que acreditan la experiencia del personal deben incluir como mínimo los nombres y apellidos del profesional, el cargo desempeñado, el plazo de la prestación indicando el día, mes y año de inicio y culminación, el nombre de la Entidad u organización que emite el documento, la fecha de emisión y nombres y apellidos de quien suscribe el documento.

En caso estos documentos establezcan el plazo de la experiencia adquirida por el profesional en meses sin especificar los días la Entidad debe considerar el mes completo.

De presentarse experiencia ejecutada paralelamente (traslape), para el cómputo del tiempo de dicha experiencia sólo se considerará una vez el periodo traslapado. No obstante, de presentarse periodos traslapados en el residente de obra, no se considera ninguna de las experiencias acreditadas, salvo la ejecución de obras por paquete.

Se considerará aquella experiencia que no tenga una antigüedad mayor a veinticinco (25) años anteriores a la fecha de la presentación de ofertas.

Asimismo, la Entidad debe valorar de manera integral los documentos presentados para acreditar dicha experiencia. En tal sentido, aun cuando en los documentos presentados la denominación del cargo o puesto no coincida literalmente con aquella prevista en los requisitos de calificación, se deberá validar la experiencia si las actividades que realizó el profesional corresponden con la función propia del cargo o puesto requerido.

- Cuando el postor ganador de la buena pro presenta como plantel profesional clave a profesionales que se encuentren prestando servicios como residente o supervisor en obras contratadas por la Entidad que no cuentan con recepción, procede otorgar plazo adicional para subsanar, conforme lo previsto en el literal a) del artículo 141 del Reglamento.
- En caso que el postor ganador de la buena pro sea un consorcio, las garantías que presente este para el perfeccionamiento del contrato, así como durante la ejecución contractual, de ser el caso, además de cumplir con las condiciones establecidas en el artículo 33 de la Ley y en el artículo 148 del Reglamento, deben consignar expresamente el nombre completo o la denominación o razón social de los integrantes del consorcio, en calidad de garantizados, de lo contrario no podrán ser aceptadas por las Entidades. No se cumple el requisito antes indicado si se consigna únicamente la denominación del consorcio, conforme lo dispuesto en la Directiva "Participación de Proveedores en Consorcio en las Contrataciones del Estado".
- En los contratos de ejecución de obras que celebren las Entidades con las micro y pequeñas empresas, estas últimas pueden otorgar como garantía de fiel cumplimiento el diez por ciento (10%) del monto del contrato, porcentaje que es retenido por la Entidad durante la primera mitad del número total de pagos a realizarse, de forma prorrateada en cada pago, con cargo a ser devuelto a la finalización del mismo, conforme lo establece el numeral 149.4 del artículo

¹⁴ <https://enlinea.sunedu.gob.pe/>



- 149 del Reglamento y numeral 151.3 del artículo 151 del Reglamento, siempre que:
- a) El procedimiento de selección original del cual derive el contrato a suscribirse sea una Adjudicación Simplificada.
 - b) El plazo de ejecución de la obra sea igual o mayor a sesenta (60) días calendario; y,
 - c) El pago a favor del contratista considere, al menos, dos (2) valorizaciones periódicas, en función del avance de obra.

Para dicho efecto los postores deben encontrarse registrados en el REMYPE, consignando en la Declaración Jurada de Datos del Postor (Anexo N° 1) o en la solicitud de retención de la garantía durante el perfeccionamiento del contrato, que tienen la condición de MYPE, lo cual será verificado por la Entidad en el link <http://www2.trabajo.gob.pe/servicios-en-linea-2-2> opción consulta de empresas acreditadas en el REMYPE.

Importante

- Corresponde a la Entidad verificar que las garantías presentadas por el postor ganador de la buena pro cumplan con los requisitos y condiciones necesarios para su aceptación y eventual ejecución; sin perjuicio de la determinación de las responsabilidades funcionales que correspondan.
- De conformidad con el Reglamento Consular del Perú aprobado mediante Decreto Supremo N° 076-2005-RE para que los documentos públicos y privados extendidos en el exterior tengan validez en el Perú, deben estar legalizados por los funcionarios consulares peruanos y refrendados por el Ministerio de Relaciones Exteriores del Perú, salvo que se trate de documentos públicos emitidos en países que formen parte del Convenio de la Apostilla, en cuyo caso bastará con que estos cuenten con la Apostilla de la Haya¹⁵.
- La Entidad no puede exigir documentación o información adicional a la consignada en el presente numeral para el perfeccionamiento del contrato.



2.4. PERFECCIONAMIENTO DEL CONTRATO

El contrato se perfecciona con la suscripción del documento que lo contiene. Para dicho efecto el postor ganador de la buena pro, dentro del plazo previsto en el artículo 141 del Reglamento, debe presentar la documentación requerida en la UNIDAD DE LOGISTICA Y CONTROL PATRIMONIAL, sito en AV. MIGUEL F. CERRO en la Manzana A-7 LOTE 11 - VICE - SECHURA, en el horario de 08:00 a 16:00 horas



Importante

En el caso de contratación de obras por paquete, se debe suscribir un contrato por cada obra incluida en el paquete.

Importante para la Entidad

Esta disposición solo debe ser incluida en el caso que la Entidad considere la entrega del adelanto directo y para materiales e insumos:



2.5. ADELANTOS¹⁶

2.5.1. ADELANTO DIRECTO

"La Entidad otorgará UN adelanto directo por el 10% del monto del contrato original.

El contratista debe solicitar formalmente el ADELANTO DIRECTO dentro de los ocho (8) días

¹⁵ Según lo previsto en la Opinión N° 009-2016/DTN.

¹⁶ Si la Entidad ha previsto la entrega de adelantos, debe prever el procedimiento para su entrega, conforme a lo previsto en los artículos 181 y 182 del Reglamento.

siguientes a la suscripción del contrato, adjuntando a su solicitud la garantía por adelantos¹⁷ mediante carta fianza o póliza de caución y el comprobante de pago correspondiente. La Entidad debe entregar el monto solicitado dentro de los siete (7) días contados a partir del día siguiente de recibida la solicitud del contratista.

Vencido el plazo para solicitar el adelanto no procede la solicitud.

2.5.2. ADELANTO PARA MATERIALES E INSUMOS

"La Entidad otorgará adelantos para materiales e insumos por el 20% del monto del contrato original, conforme al calendario de adquisición de materiales e insumos presentado por el contratista.

La entrega de los adelantos se realizará en un plazo de 07 SIETE días calendario previos a la fecha prevista en el calendario de adquisición de materiales e insumos para cada adquisición, con la finalidad que EL CONTRATISTA pueda disponer de los materiales e insumos en la oportunidad prevista en el calendario de avance de obra valorizado. Para tal efecto, EL CONTRATISTA debe solicitar la entrega del adelanto en un plazo de 08 OCHO días calendario anteriores al inicio del plazo antes mencionado, adjuntando a su solicitud la garantía por adelantos¹⁸ mediante carta fianza o póliza de caución y el comprobante de pago respectivo.

2.6. VALORIZACIONES

El periodo de valorización será **MENSUAL**

Importante

- Cuando el periodo de valorización establecido por la Entidad sea el mensual, el plazo del pago de la valorización se regirá por lo dispuesto en el numeral 194.7 del artículo 194 del Reglamento. En cambio, si la Entidad prevé un periodo de valorización distinto al mensual, se debe establecer los plazos y procedimiento aplicables para la valorización, teniendo en consideración lo dispuesto en el numeral 194.6 del referido artículo, así como el plazo para el pago de las valorizaciones.
- Las valorizaciones de obra se presentan a través del módulo de ejecución contractual del SEACE. Dicha obligación aplica a los contratos de obra que deriven de procedimientos de selección para la ejecución de obras, convocados a partir de la entrada en vigencia de la Directiva N° 001-2022-OSCE/CD "Gestión de las valorizaciones de obra a través del SEACE"¹⁹. Mediante comunicado el OSCE publica y difunde la relación de Entidades obligadas a usar la sección de valorizaciones electrónicas como medio para la gestión de las valorizaciones de obra. El primer listado de entidades obligadas se encuentra publicado en el siguiente enlace:

<https://www.gob.pe/institucion/osce/noticias/575017-comunicado-n-001-2022-osce>.

2.7. PLAZO PARA EL PAGO DEL SALDO DE LA LIQUIDACIÓN DEL CONTRATO DE OBRA

La Entidad o el contratista, según corresponda, deben efectuar el pago del monto correspondiente al saldo de la liquidación del contrato de obra, en el plazo de TREINTA (30) días calendario, computados desde el día siguiente del consentimiento de la liquidación. Para tal efecto, la parte que solicita el pago debe presentar el comprobante de pago respectivo.

¹⁷ De conformidad con el artículo 153 del Reglamento, esta garantía debe ser emitida por idéntico monto y un plazo mínimo de vigencia de tres (3) meses, renovable por un plazo idéntico hasta la amortización total del adelanto otorgado. Cuando el plazo de ejecución contractual sea menor a tres (3) meses, las garantías pueden ser emitidas con una vigencia menor, siempre que cubra la fecha prevista para la amortización total del adelanto otorgado.

¹⁸ De conformidad con el artículo 153 del Reglamento, esta garantía debe ser emitida por idéntico monto y un plazo mínimo de vigencia de tres (3) meses, renovable por un plazo idéntico hasta la amortización total del adelanto otorgado. Cuando el plazo de ejecución contractual sea menor a tres (3) meses, las garantías pueden ser emitidas con una vigencia menor, siempre que cubra la fecha prevista para la amortización total del adelanto otorgado.

¹⁹ Aprobada mediante Resolución N° 002-2022-OSCE-PRE y modificada mediante Resolución N° 042-2022-OSCE/PRE, publicadas en el Diario Oficial El Peruano el 10 de enero de 2022 y 5 de marzo de 2022, respectivamente.



CAPÍTULO III
REQUERIMIENTO

Importante

Es responsabilidad de la Entidad cautelar la adecuada formulación del expediente técnico, debiendo asegurar la calidad técnica y reducir la necesidad de su reformulación por errores o deficiencias técnicas que repercutan en el proceso de contratación y en la ejecución de la obra.

3.1. EXPEDIENTE TÉCNICO E INFORMACIÓN COMPLEMENTARIA DEL EXPEDIENTE TÉCNICO





PROYECTO: "MEJORAMIENTO Y AMPLIACION DEL SERVICIO DE PRÁCTICA DEPORTIVA Y/O RECREATIVA EN ESTADIO DE VICE DISTRITO DE VICE DE LA PROVINCIA DE SECHURA DEL DEPARTAMENTO DE PIURA". CUI N° 2663372.

38

**PROYECTO: "MEJORAMIENTO Y
AMPLIACION DEL SERVICIO DE PRÁCTICA
DEPORTIVA Y/O RECREATIVA EN ESTADIO
DE VICE DISTRITO DE VICE DE LA
PROVINCIA DE SECHURA DEL
DEPARTAMENTO DE PIURA". CUI N°
2663372.**

NOVIEMBRE 2024.



MUNICIPALIDAD DISTRITAL DE VICE





PROYECTO: "MEJORAMIENTO Y AMPLIACION DEL SERVICIO DE PRÁCTICA DEPORTIVA Y/O RECREATIVA EN ESTADIO DE VICE DISTRITO DE VICE DE LA PROVINCIA DE SECHURA DEL DEPARTAMENTO DE PIURA". CUI N° 2663372.

1. NOMBRE DEL PROYECTO:

PROYECTO: "MEJORAMIENTO Y AMPLIACION DEL SERVICIO DE PRÁCTICA DEPORTIVA Y/O RECREATIVA EN ESTADIO DE VICE DISTRITO DE VICE DE LA PROVINCIA DE SECHURA DEL DEPARTAMENTO DE PIURA". CUI N° 2663372.

2. UBICACIÓN DEL PROYECTO:

REGION : PIURA
DEPARTAMENTO : PIURA
PROVINCIA : SECHURA
DISTRITO : VICE
AA.HH : SAN JOSE
REGION GEOGRAFICA : COSTA

UBICACIÓN DE PIURA EN EL PERU

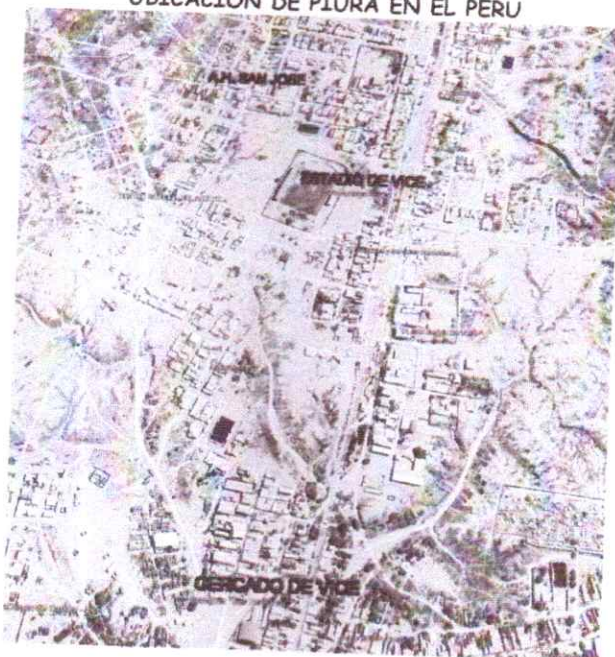

MUNICIPALIDAD DISTRITAL DE VICE





PROYECTO: "MEJORAMIENTO Y AMPLIACION DEL SERVICIO DE PRÁCTICA DEPORTIVA Y/O RECREATIVA EN ESTADIO DE VICE DISTRITO DE VICE DE LA PROVINCIA DE SECHURA DEL DEPARTAMENTO DE PIURA". CUI N° 2663372.

30



UBICACIÓN DE LA
PROVINCIA DE SECHURA EN PIURA



MUNICIPALIDAD DISTRITAL DE VICE





PROYECTO: "MEJORAMIENTO Y AMPLIACION DEL SERVICIO DE PRACTICA DEPORTIVA Y/O RECREATIVA EN ESTADIO DE VICE DISTRITO DE VICE DE LA PROVINCIA DE SECHURA DEL DEPARTAMENTO DE PIURA". CUI N° 2663372.

30



UBICACIÓN DE LA
PROVINCIA DE SECHURA EN PIURA



MUNICIPALIDAD DISTRITAL DE VICE





PROYECTO: "MEJORAMIENTO Y AMPLIACION DEL SERVICIO DE PRÁCTICA DEPORTIVA Y/O RECREATIVA EN ESTADIO DE VICE DISTRITO DE VICE DE LA PROVINCIA DE SECHURA DEL DEPARTAMENTO DE PIURA". CUI N° 2663372.

29

AREA DEL ESTADIO DE VICE:

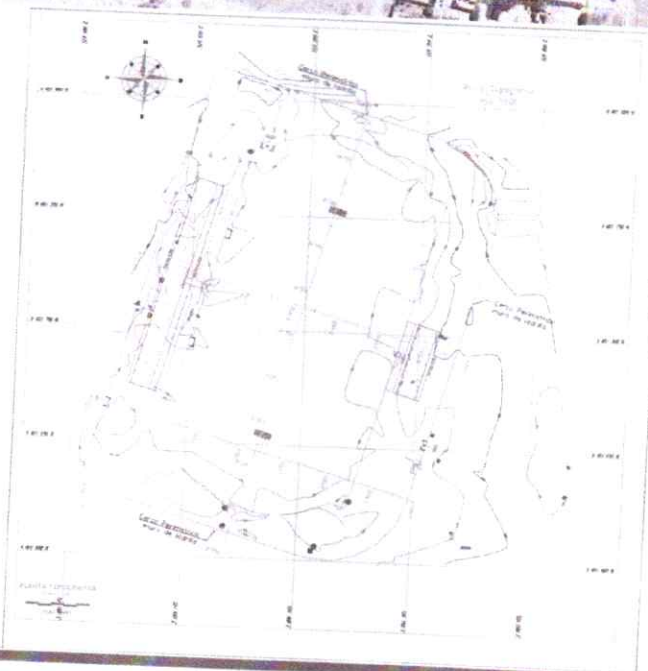
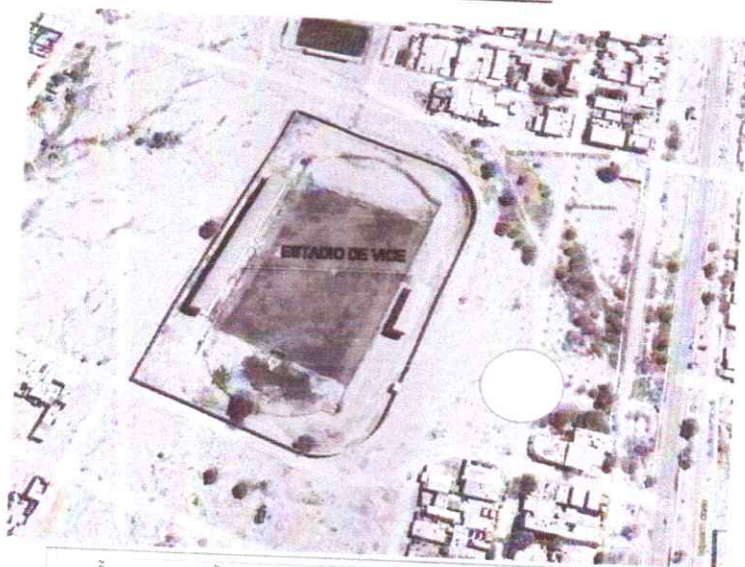

MUNICIPALIDAD DISTRITAL DE VICE





PROYECTO: "MEJORAMIENTO Y AMPLIACION DEL SERVICIO DE PRÁCTICA DEPORTIVA Y/O RECREATIVA EN ESTADIO DE VICE DISTRITO DE VICE DE LA PROVINCIA DE SECHURA DEL DEPARTAMENTO DE PIURA". CUI N° 2663372.

3. PLANTEAMIENTO TÉCNICO DE LA PROPUESTA:

3.1. DESCRIPCION:

El Estadio Municipal, en la actualidad, se encuentra en condiciones inadecuadas para la realización de actividades deportivas por las diferentes organizaciones tanto deportivas, educativas; así como actividades recreativas. Las condiciones inadecuadas asimismo conllevan a que la Liga Distrital, recaude cada vez menos ingresos por los eventos futbolísticos. De otro lado el que la juventud no cuente con lugares apropiados, para la realización de prácticas deportivas, conlleva a que exista mayor riesgo de la creación y/o participación por parte de este grupo etáreo en pandillas, trayendo consigo efectos sociales negativos.

Cuenta con las siguientes estructuras existentes:

CERCO PERIMETRICO Esta terminado en su totalidad tiene tres ingresos 02 por el lado occidente y 01 por el lado oriente este es el principal.

TRIBUNA LADO ORIENTE Cuenta con una tribuna del lado oriente esta de concreto armado y techado respectivamente.

TRIBUNAS LADO OCCIDENTE: Cuenta con una tribuna del lado oriente esta de concreto armado y techado respectivamente.

CAMPO DEPORTIVO: El campo deportivo se encuentra actualmente en estado regular debido a que presenta problemas de irrigación y desniveles en su superficie.

MALLA OLIMPICA: La malla se encuentra en estado regular pero terminada en su totalidad.

CAMERINOS: El recinto deportivo cuenta con 02 camerinos que en la actualidad se encuentran abandonados y falta de mantenimiento.

SS.HH.: El recinto deportivo cuenta con Servicios Higiénicos recientemente contruidos.

3.2. OBJETIVO DEL PROYECTO:

El proyecto: "MEJORAMIENTO Y AMPLIACION DEL SERVICIO DE PRÁCTICA DEPORTIVA Y/O RECREATIVA EN ESTADIO DE VICE DISTRITO DE VICE DE LA PROVINCIA DE SECHURA DEL DEPARTAMENTO DE PIURA". CUI N° 2663372, tiene por finalidad cumplir con los siguientes objetivos.

MUNICIPALIDAD DISTRITAL DE VICE





PROYECTO: "MEJORAMIENTO Y AMPLIACION DEL SERVICIO DE PRÁCTICA DEPORTIVA Y/O RECREATIVA EN ESTADIO DE VICE DISTRITO DE VICE DE LA PROVINCIA DE SECHURA DEL DEPARTAMENTO DE PIURA". CUI N° 2663372.

- Adecuadas condiciones de actividades deportivas.
- Garantizar que las actividades deportivas se realicen de manera cómoda y segura
- Dar empleo en forma temporal a la Población.

El objetivo principal y fundamental adecuadas condiciones para la práctica deportiva en el estadio municipal, del distrito de vice.

4.3. METAS Y DESCRIPCION DE LOS COMPONENTES PROYECTADOS:

El PROYECTO: "MEJORAMIENTO Y AMPLIACION DEL SERVICIO DE PRÁCTICA DEPORTIVA Y/O RECREATIVA EN ESTADIO DE VICE DISTRITO DE VICE DE LA PROVINCIA DE SECHURA DEL DEPARTAMENTO DE PIURA". CUI N° 2663372, contempla las metas siguientes componentes:

META I: CONSTRUCCIÓN DE 01 TRIBUNA.

4. RESUMEN DE LOS ESTUDIO DE INGENIERIA

4.1. IDENTIFICACIÓN DE LA ZONA A INTERVENIR:

La Municipalidad Distrital de Vice, tiene por finalidad mejorar la calidad de vida y el desarrollo social de las familias del DISTRITO DE VICE, por lo que ha programado realizar un expediente técnico denominado: "MEJORAMIENTO Y AMPLIACION DEL SERVICIO DE PRÁCTICA DEPORTIVA Y/O RECREATIVA EN ESTADIO DE VICE DISTRITO DE VICE DE LA PROVINCIA DE SECHURA DEL DEPARTAMENTO DE PIURA". CUI N° 2663372".

4.2. TRABAJOS TOPOGRAFICOS:

4.2.1: Objetivo Del Estudio Topográfico:

El objetivo de un levantamiento topográfico es la determinación, tanto en planimetría como en altimetría, de puntos del terreno necesarios para obtener la representación fidedigna de un determinado terreno natural a fin de:

- Realizar los trabajos de campo que permitan elaborar los planos topográficos.

MUNICIPALIDAD DISTRITAL DE VICE





PROYECTO: "MEJORAMIENTO Y AMPLIACION DEL SERVICIO DE PRÁCTICA DEPORTIVA Y/O RECREATIVA EN ESTADIO DE VICE DISTRITO DE VICE DE LA PROVINCIA DE SECHURA DEL DEPARTAMENTO DE PIURA". CUI N° 2663372.

- Posibilitar la definición precisa de la ubicación y las dimensiones de los elementos estructurales.
- Establecer puntos de referencia para el replanteo durante la construcción.

4.2.2: Levantamiento Topográfico:

En resumen, la siguiente fue la metodología adoptada en lo que respecta a topografía:

- El trabajo realizado de campo se efectuó en el día de la siguiente manera: se efectuó la toma de datos de campo durante el día, la transmisión de la información de campo a una computadora, la verificación en la computadora de la información tomada en campo, el procesamiento de la información para obtener planos topográficos a escala conveniente.
- Para el levantamiento topográfico se inició con dos puntos que fueron tomados con GPS garmin, y posteriormente introducidos a la estación total, que sirvieron como BMs ubicados en puntos fijos
- A partir de los BMs se realizó el levantamiento topográfico general de la zona del proyecto, se tomó detalles como niveles de terreno, borde de carretera existente, prospecciones realizadas para el estudio de suelos, etc.
- Para el levantamiento topográfico se empleó 01 Estación Total Topcon con precisión de 1 seg. en ángulo y de 1 mm en distancia, 01 GPS navegador marca garmin extre 30, y prismas.

4.2.3: Trabajo de Gabinete:

Una vez terminado el trabajo en campo de topografía se procedió al procesamiento en gabinete primeramente transmitir los datos de la estación total mediante un software llamado topcon link versión 1.15 a un documento de texto para poder procesar la información topográfica en el software AutoCAD civil 3d.

Proseguimos con el ingreso de los puntos de campo al software y generamos las curvas de nivel a cada 1m las curvas menores y a cada 10m de las curvas mayores indicados en el plano.

MUNICIPALIDAD DISTRITAL DE VICE





PROYECTO: "MEJORAMIENTO Y AMPLIACION DEL SERVICIO DE PRÁCTICA DEPORTIVA Y/O RECREATIVA EN ESTADIO DE VICE DISTRITO DE VICE DE LA PROVINCIA DE SECHURA DEL DEPARTAMENTO DE PIURA". CUI N° 2663372.

Los planos topográficos se imprimirán a escala Indicada
Perfil longitudinal en escala Indicada
Secciones transversales en escala Indicada

Los trabajos de gabinete consistieron básicamente en:

- Procesamiento de la información topográfica tomada en campo.
- Elaboración de planos topográficos y de ubicación a escalas adecuadas.

4.2.4: Conclusiones y Recomendaciones:

- El área donde se desarrolló el estudio la zona es plana en las cuales tuvimos que poner mayor cantidad de datos para poder demostrar con mayor exactitud las curvas en el software utilizado. En el momento de la ejecución se recomienda utilizar equipos de mayor exactitud para poder realizar la obra de acuerdo al expediente técnico
- Posibilitar la definición precisa de la ubicación y las dimensiones de los elementos estructurales.
- Los puntos de referencia se encuentran ubicados en puntos inamovibles las cuales nos han facilitado realizar el levantamiento topográfico.
- En el momento de la ejecución se recomienda ubicar los puntos de referencia y BMs en lugares que no se puedan mover.
- Resultado del siguiente estudio se ha obtenido los planos topográficos indicados en el listado de planos adjuntos.



MUNICIPALIDAD DISTRITAL DE VICE





PROYECTO: "MEJORAMIENTO Y AMPLIACION DEL SERVICIO DE PRÁCTICA DEPORTIVA Y/O RECREATIVA EN ESTADIO DE VICE DISTRITO DE VICE DE LA PROVINCIA DE SECHURA DEL DEPARTAMENTO DE PIURA". CUI N° 2663372.

4.3. ESTUDIO DE IMPACTO AMBIENTALES:

4.3.1: Objetivo Del Estudio Impacto Ambiental:

Objetivos Generales

El propósito del Estudio de Impacto Ambiental es definir los aspectos del proyecto que puedan potencialmente generar tanto impactos negativos como positivos al ambiente, así como Formular las medidas que deberán incluirse en los diseños definitivos, especificaciones y contratos de obra para evitar y/o mitigar los impactos ambientales negativos producidos por las obras de ingeniería. Así como la cuantificación de los costos, presupuesto y determinar los arreglos técnicos para la evaluación ambiental del proyecto.

Objetivos Específicos

Entre los objetivos específicos tenemos los siguientes:

- Describir el estado del ambiente en el ámbito del proyecto.
- Describir, evaluar el potencial y estado actual del medio social y urbano en el ámbito del proyecto.
- Determinar los impactos ambientales que pueda generar el proyecto durante las etapas de planificación, construcción y operación.
- Establecer un Plan de Manejo Ambiental, que conlleve a la ejecución de acciones preventivas y correctivas, de monitoreo ambiental, de educación y capacitación ambiental y la implementación de un programa de contingencias.
- Incorporar en el expediente técnico definitivo, las partidas presupuestales que son consideradas en el Plan de Manejo Ambiental.

4.3.2: Matriz de Identificación de Impactos:

Etapas de Ejecución:

IMPACTOS AMBIENTALES POTENCIALES	
ELEMENTO AMBIENTAL	IMPACTO AMBIENTAL
AIRE	Alteración de la calidad del aire por emisión de gases y material articulado
	Alteración de la calidad del aire por ruido vibraciones
SUELO	Alteración de la calidad del suelo por derrame de hidrocarburos u otro.
	Alteración de la calidad del suelo por inadecuada disposición de residuos.
	Modificación de relieve

MUNICIPALIDAD DISTRITAL DE VICE





PROYECTO: "MEJORAMIENTO Y AMPLIACION DEL SERVICIO DE PRÁCTICA DEPORTIVA Y/O RECREATIVA EN ESTADIO DE VICE DISTRITO DE VICE DE LA PROVINCIA DE SECHURA DEL DEPARTAMENTO DE PIURA". CUI N° 2663372.

23

IMPACTOS AMBIENTALES POTENCIALES	
ELEMENTO AMBIENTAL	IMPACTO AMBIENTAL
FLORA Y FAUNA	Alteración de la flora y fauna.
PAISAJE	Alteración del paisaje natural.
SOCIAL	Afectación al tránsito vehicular.
	Dinamización de la economía local: Generación de empleo.
	Ocurrencia de accidentes de trabajadores y pobladores.

Etapas de Cierre:

IMPACTOS AMBIENTALES POTENCIALES	
ELEMENTO AMBIENTAL	IMPACTO AMBIENTAL
AIRE	Alteración de la calidad del aire por emisión de gases y material particulado. Alteración de la calidad del aire por ruido y vibraciones.
SUELO	Alteración de la calidad del suelo por derrame de hidrocarburos u otro. Alteración de la calidad del suelo por inadecuada disposición de residuos.
FLORA Y FAUNA	Alteración de flora fauna.
PAISAJE	Alteración del paisaje natural.
SOCIAL	Afectación al tránsito vehicular.
	Dinamización de la economía local.
	Ocurrencia de accidentes de trabajadores y pobladores.





PROYECTO: "MEJORAMIENTO Y AMPLIACION DEL SERVICIO DE PRÁCTICA DEPORTIVA Y/O RECREATIVA EN ESTADIO DE VICE DISTRITO DE VICE DE LA PROVINCIA DE SECHURA DEL DEPARTAMENTO DE PIURA". CUI N° 2663372.

4.3.3: Conclusiones y Recomendaciones:

- Se concluye que, durante la etapa de ejecución, el impacto negativo será moderado mientras durante la Etapa de operación el impacto será positivo. El proyecto impactará positivamente mejorando las condiciones de nivel de vida de la población.
- La identificación y evaluación de impactos ambientales determinados, han servido de base para la elaboración del Plan de Manejo Ambiental correspondiente, en el cual se han descrito las medidas que deben aplicarse para evitar o minimizar los impactos ambientales negativos a favor de la conservación del medio ambiente.
- Ejecutar dentro del plazo contemplado en los cronogramas correspondientes para aprovechar la información técnica actual y beneficiar a corto plazo a la población.
- Durante la etapa de construcción se debe favorecer la contratación de mano de obra local no calificada.
- Para atenuar y/o anular los efectos negativos que sobre el medio ambiente físico y biológico que genere la construcción de los nichos se debe cumplir con ejecutar el Plan de Manejo Socio Ambiental del proyecto.

4.4. ESTUDIO DE MECANICA DE SUELOS:

4.4.1: Objetivo Del Estudio de Mecánica de Suelos:

- ✓ Se determina las condiciones actuales del terreno subyacente, conformación estratigráfica, características físicas, mecánicas de los suelos conformantes y la capacidad portante o admisible, que permitan al proyectista estimar el comportamiento del suelo y el diseño de las capas del pavimento.
- ✓ Determinar los parámetros físico-mecánicos de los suelos, con fines de evaluar el comportamiento de los mismos ante cargas estructurales provenientes en este tipo de proyectos.



MUNICIPALIDAD DISTRITAL DE VICE





PROYECTO: "MEJORAMIENTO Y AMPLIACION DEL SERVICIO DE PRÁCTICA DEPORTIVA Y/O RECREATIVA EN ESTADIO DE VICE DISTRITO DE VICE DE LA PROVINCIA DE SECHURA DEL DEPARTAMENTO DE PIURA". CUI N° 2663372.

4.4.2: Calicatas Perfil Estratigráfico:

PERFIL ESTRATIGRÁFICO: CALICATA N°- 01:

OBRA : MEJORAMIENTO Y AMPLIACION DEL SERVICIO DE PRÁCTICA DEPORTIVA Y/O RECREATIVA EN ESTADIO DE VICE DISTRITO DE VICE DE LA PROVINCIA DE SECHURA DEL DEPARTAMENTO DE PIURA", CON CUI 2663372.
SOLICITA : MUNICIPALIDAD DISTRITAL DE VICE
LUGAR : DISTRITO DE VICE – SECHURA - PIURA
MUESTRA : C-01
FECHA : PIURA, NOVIEMBRE DEL 2024

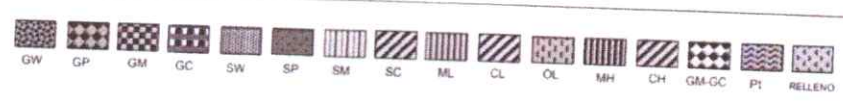

PROF. m.	SUCS	EXC.	N.F.	SIMBOLO	DESCRIPCION DE LA MUESTRA	OBSERVACIONES
0.00						
0.10						
0.20						
0.30						
0.40						
0.50						
0.60						
0.70	SP-SM	2.00	NO	C-1	Arena Limosa mezclada con restos fósiles calcáreos, Bien Graduada de Baja Plasticidad, muestra color BLANQUESINO en estado seco (SP-SM)	M - 01
0.80						
0.90						
1.00						
1.10						
1.20						
1.30						
1.40						
1.50						
1.60						
1.70						
1.80						
1.90						
2.00						
NO se encontró agua en el sub suelo.						



MUNICIPALIDAD DISTRITAL DE VICE



PROYECTO: "MEJORAMIENTO Y AMPLIACION DEL SERVICIO DE PRÁCTICA DEPORTIVA Y/O RECREATIVA EN ESTADIO DE VICE DISTRITO DE VICE DE LA PROVINCIA DE SECHURA DEL DEPARTAMENTO DE PIURA". CUI N° 2663372.

PERFIL ESTRATIGRÁFICO: CALICATA N° - 02:

OBRA : MEJORAMIENTO Y AMPLIACION DEL SERVICIO DE PRÁCTICA DEPORTIVA Y/O RECREATIVA EN ESTADIO DE VICE DISTRITO DE VICE DE LA PROVINCIA DE SECHURA DEL DEPARTAMENTO DE PIURA, CON CUI 2663372.
SOLICITA : MUNICIPALIDAD DISTRITAL DE VICE
LUGAR : DISTRITO DE VICE - SECHURA - PIURA
MUESTRA : C-01
FECHA : PIURA, NOVIEMBRE DEL 2024

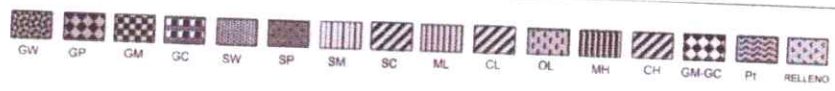

PROF. m.	SUCS	EXC.	N.F.	SIMBOLO	DESCRIPCION DE LA MUESTRA	OBSERVACIONES
0.00						
0.10						
0.20						
0.30						
0.40						
0.50						
0.60						
0.70	SP-SM	2.00	NO	C-1	Arena Limosa mezclada con restos fósiles calcáreos, Bien Graduada de Baja Plasticidad, muestra color BLANQUESINO en estado seco (SP-SM)	M - 01
0.80						
0.90						
1.00						
1.10						
1.20						
1.30						
1.40						
1.50						
2.00						
NO se encontró agua en el sub suelo.						

MUNICIPALIDAD DISTRITAL DE VICE





PROYECTO: "MEJORAMIENTO Y AMPLIACION DEL SERVICIO DE PRÁCTICA DEPORTIVA Y/O RECREATIVA EN ESTADIO DE VICE DISTRITO DE VICE DE LA PROVINCIA DE SECHURA DEL DEPARTAMENTO DE PIURA". CUI N° 2663372.

PERFIL ESTRATIGRÁFICO: CALICATA N° - 03:

OBRA : MEJORAMIENTO Y AMPLIACION DEL SERVICIO DE PRÁCTICA DEPORTIVA Y/O RECREATIVA EN ESTADIO DE VICE DISTRITO DE VICE DE LA PROVINCIA DE SECHURA DEL DEPARTAMENTO DE PIURA, CON CUI 2663372.
SOLICITA : MUNICIPALIDAD DISTRITAL DE VICE
LUGAR : DISTRITO DE VICE - SECHURA - PIURA
MUESTRA : C-01
FECHA : PIURA, NOVIEMBRE DEL 2024



PROF. m.	SUCS	EXC.	N.F.	SIMBOLO	DESCRIPCION DE LA MUESTRA	OBSERVACIONES
0.00						
0.10						
0.20						
0.30						
0.40						
0.50						
0.60						
0.70						
0.80	SP-SM	2.00	NO	C-1	Arena Limosa mezclada con restos fósiles calcáreos, Bien Graduada de Baja Plasticidad, muestra color BLANQUESINO en estado seco (SP-SM)	M - 01
0.90						
1.00						
1.10						
1.20						
1.30						
1.40						
1.50						
2.00						

NO se encontró agua en el sub suelo.



MUNICIPALIDAD DISTRITAL DE VICE



PROYECTO: "MEJORAMIENTO Y AMPLIACION DEL SERVICIO DE PRÁCTICA DEPORTIVA Y/O RECREATIVA EN ESTADIO DE VICE DISTRITO DE VICE DE LA PROVINCIA DE SECHURA DEL DEPARTAMENTO DE PIURA". CUI N° 2663372.

4.4.3: Conclusiones y Recomendaciones:

1. En el área de fundación, donde se realiza el estudio de suelos para fines de Agua Potable para el **"MEJORAMIENTO Y AMPLIACION DEL SERVICIO DE PRÁCTICA DEPORTIVA Y/O RECREATIVA EN ESTADIO DE VICE DISTRITO DE VICE DE LA PROVINCIA DE SECHURA DEL DEPARTAMENTO DE PIURA", CON CUI 2663372**, en función a la densidad, ángulo de fricción interna (ϕ), cohesión (c) y grado de compacidad.
2. El Proyecto, presenta una topografía plana.
3. Las condiciones Geológico Geotécnicas del área de estudio, corresponde a terrenos de subrasante constituidos por Arenas Limosas (SP-SM): Arena Limosa mezclada con restos fósiles calcáreos, Bien Graduada de Baja Plasticidad, muestra color BLANQUESINO en estado seco (SP-SM) Con los análisis granulométricos, de plasticidad y observando las columnas estratigráficas se tiene lo siguiente:

ITEM	DESCRIPCION	PROFUNDIDAD	TIPO DE SUELO	CARACTERISTICAS	NIVEL FREATICO
01	CALICATA 01	0.00 - 2.00	SP-SM	Arena Limosa mezclada con restos fósiles calcáreos, Bien Graduada de Baja Plasticidad, muestra color BLANQUESINO en estado seco (SP-SM)	NO se encontró agua en el sub suelo.
02	CALICATA 02	0.00 - 2.00	SP-SM	Arena Limosa mezclada con restos fósiles calcáreos, Bien Graduada de Baja Plasticidad, muestra color BLANQUESINO en estado seco (SP-SM)	NO se encontró agua en el sub suelo.
03	CALICATA 03	0.00 - 2.00	SP-SM	Arena Limosa mezclada con restos fósiles calcáreos, Bien Graduada de Baja Plasticidad, muestra color BLANQUESINO en estado seco (SP-SM)	NO se encontró agua en el sub suelo.

MUNICIPALIDAD DISTRITAL DE VICE





PROYECTO: "MEJORAMIENTO Y AMPLIACION DEL SERVICIO DE PRÁCTICA DEPORTIVA Y/O RECREATIVA EN ESTADIO DE VICE DISTRITO DE VICE DE LA PROVINCIA DE SECHURA DEL DEPARTAMENTO DE PIURA". CUI N° 2663372.

4. El terreno debe ser cortado hasta alcanzar el nivel de la subrasante proyectada, luego será escarificada en un espesor mínimo de 15 cm para eliminar las partículas mayores a 3" o restos que lo contaminan.
5. Hasta la máxima profundidad de exploración (2.00 m) NO se detectó la presencia de aguas subterráneas o filtraciones provenientes de fuentes naturales y/o artificiales.
6. El CBR ENSAYO DE CALIFORNIA BEARING RATIO, de las calicatas según el tipo de suelo se tiene:

CALICATA / MUESTRA	C-01	C-02	C-03
% CBR DISEÑO A 0.1"	24.2	24.2	25.6
% CBR DISEÑO A 0.2"	38.6	38.6	39.4

7. Los análisis químicos realizados en los suelos de cimentación nos indican moderado contenido de sales, cloruros y sulfatos moderados; siendo de moderada agresividad al concreto, por lo que debe mejorarse el suelo y a la vez usar cemento antisalitre MS o superior.
8. La Capacidad Admisible o Presión de Trabajo aplicando un factor de seguridad de 3 se debe usar para el Diseño 1.41 kg/cm², se resumen según el tipo de suelo:

MUNICIPALIDAD DISTRITAL DE VICE





PROYECTO: "MEJORAMIENTO Y AMPLIACION DEL SERVICIO DE PRÁCTICA DEPORTIVA Y/O RECREATIVA EN ESTADIO DE VICE DISTRITO DE VICE DE LA PROVINCIA DE SECHURA DEL DEPARTAMENTO DE PIURA". CUI N° 2663372.

ESTUDIOS GEOLOGICOS Y MECANICA DE SUELOS
ESTUDIOS GEOLOGICOS Y MECANICA DE SUELOS



CAPACIDAD PORTANTE y PRESION DE TRABAJO.

OBRA	MEJORAMIENTO Y AMPLIACION DEL SERVICIO DE PRÁCTICA DEPORTIVA Y/O RECREATIVA EN ESTADIO DE VICE DISTRITO DE VICE DE LA PROVINCIA DE SECHURA DEL DEPARTAMENTO DE PIURA. CON CUI 2663372	
SOLICITA	MUNICIPALIDAD DISTRITAL DE VICE	
LUGAR	ESTADIO DE VICE - VICE - SECHURA - PIURA	
MUESTRA	C-1 C-2 C-3	
FECHA	PIURA NOVIEMBRE DEL 2024	
	PROFUNDIDAD	0.00 - 1.60 m.

TIPO DE ESTRUCTURA	Df m	B m	PV gr/cm ³	ANG	C Kg/cm ²	Nc Kg/cm ²	Nq Kg/cm ²	Ng Kg/cm ²	Qc Kg/cm ²	Pt Kg/cm ²
CIMIENTO CORRIDO	1.0	0.30	1.50	30	0.1	18	8	3	3.07	1.02
	1.3	0.30	1.50	30	0.1	18	8	3	3.43	1.14
	1.5	0.30	1.50	30	0.1	18	8	3	3.67	1.22
	2.0	0.30	1.50	30	0.1	18	8	3	4.27	1.42
	1.0	0.45	1.50	30	0.1	18	8	3	3.10	1.03
	1.3	0.45	1.50	30	0.1	18	8	3	3.46	1.15
	1.5	0.45	1.50	30	0.1	18	8	3	3.70	1.23
	1.7	0.45	1.50	30	0.1	18	8	3	3.94	1.31
	1.0	0.60	1.50	30	0.1	18	8	3	3.14	1.06
	1.3	0.60	1.50	30	0.1	18	8	3	3.50	1.17
	1.5	0.60	1.50	30	0.1	18	8	3	3.74	1.25
	2.0	0.60	1.50	30	0.1	18	8	3	4.34	1.45
ZAPATAS AISLADAS	1.0	1.20	1.50	30	0.1	18	8	3	3.22	1.07
	1.3	1.20	1.50	30	0.1	18	8	3	3.58	1.19
	1.5	1.20	1.50	30	0.1	18	8	3	3.82	1.27
	2.0	1.20	1.50	30	0.1	18	8	3	4.42	1.47
	1.0	1.50	1.50	30	0.1	20	8	3	3.47	1.16
	1.3	1.50	1.50	30	0.1	20	8	3	3.83	1.28
	1.5	1.50	1.50	30	0.1	20	8	3	4.07	1.36
	1.6	1.50	1.50	30	0.1	20	8	3	4.23	1.41
	2.0	1.50	1.50	30	0.1	20	8	3	4.67	1.56
	1.3	1.80	1.50	30	0.1	20	8	3	3.88	1.29
	1.5	1.80	1.50	30	0.1	20	8	3	4.12	1.37
	1.7	1.80	1.50	30	0.1	20	8	3	4.36	1.45
	2.0	1.80	1.50	30	0.1	20	8	3	4.72	1.57

DONDE:

PV = PESO VOLUMETRICO SATURADO

ANG = ANGULO DE ROZAMIENTO INTERNO

Nc, Nq, Ng = COEFICIENTES DE CAPACIDAD PORTANTE

Df = PROFUNDIDAD DE CIMENTACION

Qc = CAPACIDAD PORTANTE

Pt = PRESION DE TRABAJO

B = ANCHO DE ZAPATA

C = COHESION

MUNICIPALIDAD DISTRITAL DE VICE





PROYECTO: "MEJORAMIENTO Y AMPLIACION DEL SERVICIO DE PRÁCTICA DEPORTIVA Y/O RECREATIVA EN ESTADIO DE VICE DISTRITO DE VICE DE LA PROVINCIA DE SECHURA DEL DEPARTAMENTO DE PIURA". CUI N° 2663372.

5. PRESUPUESTO DE OBRA

El Presupuesto Total del proyecto tiene un valor que asciende a S/. 749,965.16 (SON SETECIENTOS CUARENTA Y NUEVE MIL NOVECIENTOS SESENTA Y CINCO CON 16/100 SOLES); monto que incluye Supervisión, Liquidación, Expediente Técnico, Gastos Generales, Utilidad e IGV 18%, con precios vigentes al mes de Noviembre del 2024.

RW71

RESUMEN DE PRESUPUESTO GENERAL DEL PROYECTO

Proyecto: MEJORAMIENTO Y AMPLIACION DEL SERVICIO DE PRÁCTICA DEPORTIVA Y/O RECREATIVA EN ESTADIO DE VICE DISTRITO DE VICE DE LA PROVINCIA DE SECHURA DEL DEPARTAMENTO DE PIURA". CUI N° 2663372, META I:

Lugar: DISTRITO DE VICE - SECHURA - PIURA

Cliente: MUNICIPALIDAD DISTRITAL DE VICE

Fecha: NOVIEMBRE 2024

PARTIDAS	PARCIAL
01 ESTRUCTURAS	279 080.81
02 ARQUITECTURA	184 836.52
COSTO DIRECTO	463 917.33
GASTOS GENERALES	68 758.87
UTILIDAD (10 %CD)	46 391.73
SUBTOTAL	579 067.93
IMPUESTO (IGV) (18 %ST)	104 232.23
VALOR REFERENCIAL	683 300.16
GASTOS DE SUPERVISIÓN Y LIQUIDACION	25 665.00
EXPEDIENTE TÉCNICO	41 000.00
TOTAL	749 965.16

SETECENTOS CUARENTA Y NUEVE MIL NOVECIENTOS SESENTA Y CINCO CON 16/100 SOLES
EL PRESUPUESTO FUE PROCESADO PARA LA EJECUCIÓN POR CONTRATA

El monto antes indicado, comprende la mano de obra y el cumplimiento de la normativa laboral, así como pagos a Entidades de Seguridad Social, SENCICO, costo de equipos, maquinaria, herramientas, materiales, fletes, seguros e impuestos; protección y mantenimiento de la obra durante el período de construcción y hasta la entrega de la misma, dirección técnica, gastos generales, utilidad, y todo aquello que sea necesario para la correcta ejecución de la obra hasta su total terminación y entrega. El postor deberá mantener en la propuesta económica los porcentajes que componen los gastos generales establecidos en el expediente técnico.

6. PLAZO DE EJECUCIÓN

El plazo de ejecución es de NOVENTA (90) días calendario.

MUNICIPALIDAD DISTRITAL DE VICE





PROYECTO: "MEJORAMIENTO Y AMPLIACION DEL SERVICIO DE PRACTICA DEPORTIVA Y/O RECREATIVA EN ESTADIO DE VICE DISTRITO DE VICE DE LA PROVINCIA DE SECHURA DEL DEPARTAMENTO DE PIURA". CUI N° 2663372.

7. MODALIDAD DE EJECUCIÓN

Será ejecutada por **Administración Indirecta, A Suma Alzada.**

8. BASE LEGAL.

- ✓ Ley N°31953-Ley de Presupuesto del Sector Público para el Año Fiscal 2024
 - ✓ Ley N°31954- Ley de Equilibrio Financiero del Presupuesto del Sector Público del año fiscal 2024
 - ✓ Ley N°31955-Ley de Endeudamiento del Sector Público para el Año Fiscal 2024
 - ✓ Decreto Supremo N° 082-2019-EF, que aprueba el T.U.O. de la Ley N° 30225, Ley de Contrataciones del Estado. (En adelante la LCE).
 - ✓ Decreto Supremo N° 344-2018-EF, que aprueba el Reglamento de la Ley de Contrataciones del Estado. (En adelante el RLCE).
 - ✓ Decreto Supremo N° 004-2019-JUS, T.U.O. de la Ley N° 27444 – Ley del Procedimiento Administrativo General.
 - ✓ Ley N° 27806, Ley de Transparencia y de Acceso a la Información Pública.
 - ✓ Decreto Supremo N° 011-79-VC.
- Las referidas normas incluyen sus respectivas modificaciones, de ser el caso.

9. OBLIGACIONES DEL CONTRATISTA DE CARÁCTER GENERAL.

Sin exclusión de las obligaciones que correspondan al Contratista, conforme a los dispositivos legales y que son inherentes como tal para la ejecución de la obra, el Contratista tiene las siguientes obligaciones:

- a) **El Contratista;** será responsable de la calidad ofrecida y por los vicios ocultos en la ejecución de la obra, de acuerdo a lo estipulado en el artículo 173 del Reglamento de la Ley de Contrataciones del Estado (D.S. N° 344-2018-EF).
- b) **Plazo Máximo de Responsabilidad del Contratista:**
La conformidad de la ejecución de la obra por parte de LA ENTIDAD no enerva su derecho a reclamar posteriormente por defectos o vicios ocultos.
El plazo máximo de responsabilidad del contratista por vicios ocultos será de siete (07) años, contando a partir de la conformidad de la recepción total de la obra.
- c) **El Contratista;** se compromete a cumplir y observar lo establecido en la Ley de Seguridad y Salud en el Trabajo (aprobado mediante Ley N° 29783) y en su Reglamento (aprobado mediante Decreto Supremo N° 005-2012-TR); durante la ejecución de las prestaciones de servicio a su cargo, obligándose a implementar, dotar, proveer y/o suministrar a cada uno de sus trabajadores los implementos de seguridad que correspondan de acuerdo al grado y/o nivel de riesgo que pueda evidenciarse en el desarrollo de las actividades propias de la presente contratación.

MUNICIPALIDAD DISTRITAL DE VICE





PROYECTO: "MEJORAMIENTO Y AMPLIACION DEL SERVICIO DE PRÁCTICA DEPORTIVA Y/O RECREATIVA EN ESTADIO DE VICE DISTRITO DE VICE DE LA PROVINCIA DE SECHURA DEL DEPARTAMENTO DE PIURA". CUI N° 2663372.

13

d) **Personal:**

El Contratista deberá mantener los profesionales propuestos que participarán en la dirección y ejecución de la obra, debiendo estar siempre a cargo de una persona responsable (Residente de obra).

El Contratista empleará obligatoriamente a los profesionales propuestos para la dirección técnica de la obra, salvo que la supervisión solicite su remoción, así mismo a emplear obreros especializados y demás personal necesario para la correcta realización de los trabajos.

El Contratista tiene la obligación de reemplazar el personal no competente o no satisfactorio, de acuerdo a las órdenes del supervisor.

e) **Materiales y Equipos:**

Todos los materiales y equipos destinados a la Obra, deberán cumplir con las características técnicas exigidas en las Bases y se deberá someter a los ensayos necesarios para verificar sus características.

Se podrán aceptar otras propiedades o calidades específicas y/o normas indicadas en las Bases que sean similares o equivalentes mientras que se ajusten a especificaciones y/o normas reconocidas, que aseguren una calidad igual o superior a la indicada y siempre que el Contratista aporte la documentación y demás elementos de juicio que permitan evaluar el cumplimiento de las exigencias establecidas en las Bases y que los cambios propuestos no alteren las especificaciones técnicas de la obra, siempre que este represente una ventaja técnica y económica que lo justifique.

La Municipalidad Distrital de Vice se reserva el derecho de rechazar la lista de materiales propuesta por el Contratista, si estos no concuerdan con lo estipulado en el Expediente Técnico.

Correrán por cuenta del Contratista, las muestras de materiales requeridos por el Supervisor.

Asimismo, correrán por cuenta del contratista los ensayos necesarios para verificar la calidad de los materiales y las pruebas de los equipos.

La aprobación de los materiales y/o de los equipos por el Supervisor no libera al Contratista de su responsabilidad sobre la calidad de los materiales y/o equipos.

Si el Supervisor demuestra que los equipos, maquinarias, herramientas son insuficientes o inapropiados para asegurar la calidad de la obra y el cumplimiento de los plazos, por lo mismo el Contratista está obligado y debe comprometerse a efectuar enmiendas y/o adiciones necesarias por su cuenta y costo.

f) **Leyes, Normas y Ordenanzas:**

El Contratista debe conocer y cumplir estrictamente:

Todas las leyes, reglamentos y ordenanzas que, en cualquier forma, estén relacionadas con la ejecución de los trabajos.

Todas las normas técnicas y prescripciones de los presentes documentos referentes a materiales y trabajos. Los daños y/o problemas causados por infracciones a este punto corren por cuenta del Contratista y deberán ser reparados por éste sin derecho a pago alguno.

MUNICIPALIDAD DISTRITAL DE VICE





PROYECTO: "MEJORAMIENTO Y AMPLIACION DEL SERVICIO DE PRÁCTICA DEPORTIVA Y/O RECREATIVA EN ESTADIO DE VICE DISTRITO DE VICE DE LA PROVINCIA DE SECHURA DEL DEPARTAMENTO DE PIURA". CUI N° 2663372.

El Contratista tendrá a su cargo la confección de toda la documentación que fuera necesaria y su tramitación respectiva ante los entes que pudieran tener jurisdicción sobre el sitio de la obra.

g) **Pruebas y Ensayos durante la Obra:**

El costo de pruebas y controles de calidad de materiales y ejecución de trabajos será por cuenta exclusiva del Contratista, las cuales se efectuarán en laboratorios externos calificados o de universidades y/o instituciones certificadas ya sea públicas o privadas. El tipo y cantidad de las pruebas y análisis están indicados en el Expediente Técnico de conformidad al Reglamento Nacional de Edificaciones y otras normas conexas, así como aquellas que el supervisor considere necesarias para alcanzar una obra con calidad y la eficiencia requerida.

El contratista no se podrá pasar de una partida a otra de la obra, mientras no se cuente con la respectiva conformidad de los resultados de los ensayos por parte del Supervisor o Inspector de obra.

h) **De las Acciones Previas a la Construcción, Autorización, Permisos, de la Ejecución de la Obra.**

La Municipalidad Distrital de Vice realizará los trámites necesarios para la obtención de las licencias, autorizaciones, permisos, servidumbres y similares para la ejecución de la obra, siendo de su cargo los costos que estos trámites deriven.

i) **Replanteo.**

El Contratista deberá realizar el replanteo de los proyectos definitivos, documentando los puntos que resulten de importancia para la buena ejecución de la obra.

j) **Límites del Proyecto.**

Los límites del proyecto están definidos por la línea imaginaria que incluya los requerimientos del proyecto en el Expediente Técnico.

k) **Equipos, Maquinaria y Medios Auxiliares**

El Contratista situará en la obra el equipo o maquinaria y medios auxiliares que sean precisos para la correcta ejecución de aquella en el plazo establecido, y en todo caso, los equipos que se propusieron en su oferta y/o Bases, en los mismos términos y características. Dichos equipos, adscritos a la obra, deberán estar en perfectas condiciones de funcionamiento, debiendo repararse inmediatamente los elementos averiados, y asumiendo el Contratista la obligación de reemplazarlos cuando así lo ordene la Supervisión y/o Inspección de obra.

Si el equipo o la dotación previstos en el proyecto fuesen insuficientes para la ejecución de la obra en los plazos establecidos, la Supervisión notificará de la situación al Contratista y procederá con las sanciones que correspondan. El Contratista no tendrá derecho a reclamación alguna ante la Entidad

MUNICIPALIDAD DISTRITAL DE VICE

VC





PROYECTO: "MEJORAMIENTO Y AMPLIACION DEL SERVICIO DE PRÁCTICA DEPORTIVA Y/O RECREATIVA EN ESTADIO DE VICE DISTRITO DE VICE DE LA PROVINCIA DE SECHURA DEL DEPARTAMENTO DE PIURA". CUI N° 2663372.

Contratante. Con la Finalidad que no se paralice la obra por casos atribuibles a la funcionabilidad del equipamiento que laborará en la obra.

l) **Almacenamiento De Materiales**

Las zonas destinadas a acopios requerirán la aprobación del Supervisor de Obra, debiendo ser acondicionados a completa satisfacción de éste, una vez hayan cumplido su misión, de forma tal que recuperen su aspecto original. El almacenamiento se realizará de forma que se garantice la conservación de los materiales en perfectas condiciones de utilización y siguiendo en todo caso las instrucciones de la Supervisión.

La limpieza de la obra y retirada de los materiales acopiados y no utilizados corresponde al Contratista, de tal modo que deberán ser efectuados a medida que se realicen los trabajos.

m) **Trabajos Defectuosos o Mal Ejecutados**

El Contratista es exclusivamente responsable de la ejecución y conservación de la obra objeto del presente contrato y de las faltas que en ellas pudieran notarse, siempre en cuando se demuestre que dichas fallas son atribuibles al contratista, sin que le exima de responsabilidad la circunstancia de que la Supervisión de obra haya examinado y reconocido la obra durante su construcción o los materiales empleados, ni que las distintas partes de obra hayan sido incluidas en las mediciones o certificaciones parciales.

Si la obra no se sujetara estrictamente a los planos y demás documentos del proyecto, si los materiales utilizados no fueran de la calidad requerida, si se advierten vicios o defectos en la construcción o se tienen razones fundadas para creer que existen vicios ocultos en la obra ejecutada, el contratista deberá demolerla y rehacerla hasta dejarla a completa satisfacción de la Supervisión de obra.

Los gastos de estas operaciones serán a cuenta del Contratista salvo en el caso de que se hubieran realizado en base a sospechas de la Supervisión de obra de existir vicios ocultos y éstos no pudieran ser comprobados.

n) **Conservación y Señalización de la Obra**

El Contratista está obligado no sólo a la correcta ejecución de la obra, sino también a la conservación de ésta, a su costo, hasta la finalización de dicha ejecución.

La responsabilidad del Contratista por faltas que en la obra pudieran advertirse, se extiende al supuesto de que tales faltas se deban tanto a una defectuosa construcción imputable al Contratista como a una indebida conservación de las unidades de obra, aunque éstas hayan sido examinadas y encontradas conformes por la Supervisión, inmediatamente después de su construcción o en cualquier otro momento dentro del periodo de vigencia del contrato.

MUNICIPALIDAD DISTRITAL DE VICE





PROYECTO: "MEJORAMIENTO Y AMPLIACION DEL SERVICIO DE PRÁCTICA DEPORTIVA Y/O RECREATIVA EN ESTADIO DE VICE DISTRITO DE VICE DE LA PROVINCIA DE SECHURA DEL DEPARTAMENTO DE PIURA". CUI N° 2663372.

Asimismo, queda obligado a señalar las obras objeto del contrato, con arreglo a lo dispuesto en la normativa vigente. Los gastos que origine la señalización se abonarán en la forma que se establezca en el proyecto; en su defecto serán de cuenta del contratista.

El Contratista cumplirá las órdenes que reciba de la Supervisión acerca de la instalación de señales complementarias o modificación de las ya instaladas. Será directamente responsable de los perjuicios que la inobservancia de las citadas normas y órdenes pudiera causar.

En caso de que fuese necesaria la realización de trabajos nocturnos estos deberán ser previamente autorizados por el Supervisor de Obra y realizados solamente en las unidades de obra que él indique. El Contratista deberá instalar los equipos de iluminación, del tipo e intensidad que el Supervisor ordene y mantenerlos en perfecto estado mientras duren los trabajos nocturnos.

o) Seguridad de Obra

Complementando las actividades programadas se tomarán las medidas de seguridad durante la ejecución de la obra, la misma que deberá implementarse de tal manera que se den todas las condiciones necesarias para evitar accidentes. Las medidas de seguridad deben abarcar desde las labores de difusión de los desvíos hasta los avisos preventivos en el sitio de la obra. Durante las diversas etapas de la construcción, las obras se mantendrán, en todo momento, en perfectas condiciones.

El Contratista deberá atenerse a las disposiciones vigentes para la prevención y control de incendios, y a las instrucciones complementarias que se dicten por el Supervisor de obra. En todo caso, se adoptarán las medidas necesarias y será responsable de evitar la propagación de los que se requieran para la ejecución de la obra, así como de los daños y perjuicios que puedan producir.

p) Conservación del Medio Ambiente

El Contratista realizará las visitas técnicas, en estricta conformidad con las normas medioambientales, de modo que las consecuencias que se deriven de su labor en la ejecución de la obra, será de su exclusiva responsabilidad.

q) Coordinación con Entidades Públicas y Empresas de Servicio

El Contratista inmediatamente después de la firma del contrato, está obligado a efectuar las respectivas coordinaciones con las Entidades Públicas y Empresas Concesionarias de Servicios Públicos, mediante Cartas y gestiones a fin de asegurar la correcta y oportuna ejecución de los trabajos contratados, siempre que éstos se encuentren supeditados a autorizaciones y aceptación de dichas empresas para su realización.

La inobservancia del contratista de realizar dichas coordinaciones con las Entidades Públicas y las Entidades Concesionarias de Servicios Públicos, acerca

MUNICIPALIDAD DISTRITAL DE VICE





PROYECTO: "MEJORAMIENTO Y AMPLIACION DEL SERVICIO DE PRÁCTICA DEPORTIVA Y/O RECREATIVA EN ESTADIO DE VICE DISTRITO DE VICE DE LA PROVINCIA DE SECHURA DEL DEPARTAMENTO DE PIURA". CUI N° 2863372.

de los trabajos en la vía pública de instalaciones de servicio, ampliaciones, modificaciones, mejoramiento, será de su entera y exclusiva responsabilidad, por lo que corresponde bajo su cuenta la adopción de acciones necesarias que eviten daños a los trabajos proyectados.

r) **Seguridad Durante la Construcción**

El contratista está obligado a tomar todas las medidas de seguridad necesarias para evitar peligros contra la integridad, la vida y la propiedad de las personas, instituciones o firmas durante la ejecución de la obra. En este sentido deberá dotar a su personal, de los equipos y herramientas pertinentes para la realización de todos los trabajos.

El contratista se compromete a cumplir y observar lo establecido en la ley de seguridad y salud de trabajo (aprobado mediante Ley N° 279873) y en su Reglamento (Aprobado mediante Decreto Supremo N° 005-2012-TR); durante la ejecución de las prestaciones de servicios a su cargo; obligándose a implementar, dotar, proveer y/o suministrar a cada uno de sus trabajadores los implementos de seguridad que correspondan de acuerdo al grado y/o nivel de riesgo que pueda evidenciarse en el desarrollo de las actividades propias de la presente contratación; así como garantizar la contratación de los respectivos seguros de acuerdo a la normatividad vigente.

s) **Limpieza General y Retiro de Obras Provisionales**

Cuando la obra se haya terminado, todas las instalaciones provisionales, depósitos y ambientes construidos (de ser el caso) deberán ser removidos y/o restablecidos a su forma original para adquirir un aspecto limpio, debiendo el contratista efectuar dichos trabajos con cargo a sus gastos generales.

t) **TRIBUTOS Y OTRAS OBLIGACIONES**

Serán de cargo del Contratista todos los tributos, contribuciones y gravámenes que le corresponden de acuerdo a Ley. Toda responsabilidad de carácter laboral y por el pago de aportaciones sociales es exclusivamente del contratista.

u) **DAÑOS A TERCEROS**

Constituye obligación del Contratista el asumir los costos de reparación de los daños que ocasionen a las redes eléctricas, agua, desagüe, teléfonos y demás terceros. La negativa del Contratista en reparar el daño causado será causal de resolución del contrato.

v) **INDEMNIZACIONES**

Es obligación y responsabilidad del Contratista, atender los juicios, reclamos, demandas o acciones imputables a él o a su personal directa e indirectamente por actividades ilícitas, daños, pérdidas, accidentes, lesiones o muertes, producidos dentro de la obra y/o áreas aledañas de su influencia, como consecuencia de la ejecución de trabajos o negligencia. Es obligación y responsabilidad del Contratista, inspeccionar los inmuebles aledaños en el perímetro de la construcción, cuyas instalaciones y/o cimentaciones queden comprendidas en el área de influencia de las excavaciones efectuadas para el

MUNICIPALIDAD DISTRITAL DE VICE





PROYECTO: "MEJORAMIENTO Y AMPLIACION DEL SERVICIO DE PRÁCTICA DEPORTIVA Y/O RECREATIVA EN ESTADIO DE VICE DISTRITO DE VICE DE LA PROVINCIA DE SECHURA DEL DEPARTAMENTO DE PIURA". CUI N° 2663372.

proyecto y que puedan ver afectada su estabilidad o continuidad y además de ejecutar cualquier obra que sea necesario para evitar accidentes o demandas de los propietarios.

10. REQUERIMIENTOS TÉCNICOS MÍNIMOS OBLIGATORIOS QUE ACREDITARÁ EL POSTOR PARA PARTICIPAR EN EL PROCESO DE SELECCIÓN PARA EJECUCIÓN DE LA OBRA:

En concordancia con lo previsto en la Ley de Contrataciones del Estado y su Reglamento, la definición de los requerimientos técnicos mínimos es de exclusiva responsabilidad de la Entidad, sin mayor restricción que la de requerir prestaciones que aseguren la oportuna satisfacción de sus necesidades, permitir la mayor concurrencia de proveedores en el mercado, evitando incluir requisitos innecesarios. En este sentido, los requisitos técnicos mínimos cumplen con la función de asegurar a la Entidad que el postor ofertará lo mínimo necesario para cumplir adecuadamente con el servicio requerido. No obstante, en atención al Principio de Razonabilidad, en su determinación no se puede establecer características o requerimientos desproporcionados.

De otro lado, y de conformidad con lo indicado en el Reglamento de la Ley de Contrataciones del Estado, siempre que no se desnaturalice el requerimiento efectuado; de ahí que la experiencia presentada para acreditar los factores de evaluación debe ser adicional a la experiencia presentada para sustentar los requerimientos técnicos mínimos.

Debe contar con la maquinaria y equipo mínimo que a continuación se detalla:

ITEM	EQUIPO	CANTIDAD
01	MAQUINA DE SOLDAR	01
02	CAMION VOLQUETE DE 10 m3	01
03	CARGADOR SOBRE LLANTAS DE 125-125 HP 3 YD 3	01
04	COMPACTADOR DE PLANCHA	01
05	MEZCLADORA DE CONCRETO	01
06	VIBRADOR DE CONCRETO 3/4" -1/2"	01

Acreditación:

Copia de documentos que sustenten la propiedad, la posesión, el compromiso de compra venta o alquiler u otro documento que acredite la disponibilidad del equipamiento estratégico requerido.

La Acreditación será presentada para la suscripción del contrato

11. PERFIL DE PROFESIONALES Y/O TECNICO PARA LA EJECUCIÓN DE LA OBRA: (según Gastos Generales)

INGENIERO RESIDENTE DE OBRA

- ING. CIVIL Y/O ARQUITECTO, COLEGIADO Y HABILITADO CON UNA EXPERIENCIA MINIMA ACUMULADA DE 24 MESES, (COMPUTADO DESDE LA COLEGIATURA), COMO RESIDENTE DE OBRA Y/O SUPERVISOR A NIVEL DE EJECUCION DE OBRAS SIMILARES AL OBJETO DE CONTRATACION.

MUNICIPALIDAD DISTRITAL DE VICE





PROYECTO: "MEJORAMIENTO Y AMPLIACION DEL SERVICIO DE PRÁCTICA DEPORTIVA Y/O RECREATIVA EN ESTADIO DE VICE DISTRITO DE VICE DE LA PROVINCIA DE SECHURA DEL DEPARTAMENTO DE PIURA". CUI N° 2863372.

12. PERFIL DEL POSTOR

El postor, o sus integrantes del consorcio (de ser el caso), son personas naturales y/o jurídicas, debidamente constituidas bajo leyes generalmente aceptadas, deberán encontrarse inscritas en el RNP, como Ejecutores de Obras. No podrá estar inhabilitado para contratar con el Estado, ni por sanción de OSCE ni Judicialmente.

13. NUMERO DE CONSORCIADOS Y PORCENTAJE DE PARTICIPACION

De conformidad con el numeral 49.5 del Art.49 del RLCE, el número máximo de consorciados es de dos integrantes.

Asimismo, el porcentaje mínimo de participación de los consorciados es de 20%.

El porcentaje mínimo para el integrante del consorcio que aporte mayor experiencia será de 20%.

18. PENALIDADES

	SUSTENTO DE APLICACIÓN DE PENALIDAD	CALCULO DE PENALIDAD	PROCEDIMIENTO
1	En caso culmine la relación contractual entre el contratista y el personal ofertado y la Entidad no haya aprobado la sustitución del personal por no cumplir con las experiencias y calificaciones del profesional a ser reemplazado.	0.25 UIT por cada día de ausencia del personal en obra.	Según informe del Supervisor
2	Si el contratista o su personal, no permite el acceso al cuaderno de obra al Supervisor de la Obra, impidiéndole anotar las ocurrencias.	0.50 UIT del monto de la valorización del periodo por cada día de dicho impedimento	Según informe del Supervisor
3	EQUIPOS DEL CONTRATISTA. Cuando el Contratista no cuente con los equipos mínimos exigidos en el expediente técnico conforme a su propuesta técnica y al programa de utilización de los mismos, o que los tenga incompletos para la ejecución de la obra. La multa será por día y por equipo, la misma que será constatada por la Supervisión de Obra y anotado en el cuaderno de obra con la cual se aplicará la penalidad establecida.	0.25 UIT del monto contratado	Según informe del Supervisor
4	PERMANENCIA DEL RESIDENTE DE OBRA El Residente es de forma permanente y directa, (Art. 179 del Reglamento). En caso que el Residente de Obra no permanezca permanentemente en la obra será causal de la aplicación de la multa. La multa será por cada día de inasistencia injustificada. La justificación de ausencia deberá ser notificada al		

MUNICIPALIDAD DISTRITAL DE VICE





PROYECTO: "MEJORAMIENTO Y AMPLIACION DEL SERVICIO DE PRÁCTICA DEPORTIVA Y/O RECREATIVA EN ESTADIO DE VICE DISTRITO DE VICE DE LA PROVINCIA DE SECHURA DEL DEPARTAMENTO DE PIURA". CUI N° 2663372.

	Supervisor o Inspector de Obra mediante carta o anotación en el cuaderno de obra. La verificación de la inasistencia será efectuada por la Supervisión o Inspección de obra. Para la aplicación bastara con que el supervisor o inspector anote en el cuaderno de obra tal hecho y comunique a la Entidad. Asimismo, esta penalidad será aplicada si en las visitas del coordinador de obra o Monitor de obra o cualquier representante de la Entidad no encontrase al Residente lo cual será comunicado a la Supervisión o Inspección para la anotación en el cuaderno de obra.	0.25 UIT del monto contratado	Según informe del Supervisor
5	CAMBIO DEL PROFESIONAL PROPUESTO COMO RESIDENTE DE OBRA.	0.50 UIT del monto contratado	Según informe del Supervisor
6	CAMBIO DE OTROS PROFESIONALES PROPUESTOS según indicado en el artículo n° 190 – obligación del contratista de ejecutar el contrato con el personal acreditado. - texto único ordenado de la ley de contrataciones del estado.	0.50 UIT del monto contratado	Según informe del Supervisor
7	PAGO DEL PERSONAL Por la demora en el cumplimiento de los pagos del personal al servicio del contratista por un periodo mayor a un mes. La multa será por cada caso detectado. El hecho será corroborado por la Supervisión de obra. Para la aplicación de la penalidad deberá anotarse en el cuaderno de obra por la Supervisión o Inspección.	0.25 UIT del monto contratado	Según informe del Supervisor
8	CRONOGRAMA VALORIZADO AL INICIO DEL PLAZO CONTRACTUAL. Cuando el contratista no cumpla en entregar el calendario valorizado adecuado a la fecha de inicio del plazo contractual, en un plazo de 24 horas. La multa será por cada día de retraso en la presentación.	0.25 UIT del monto contratado	Según informe del Supervisor
9	ACTOS DOLOSOS. Cuando se compruebe que el personal del Contratista realizó actos dolosos (incluye el residente de obra) en perjuicio de La Municipalidad Distrital de Vice además de la separación de los trabajadores, se le aplicará la multa correspondiente. La misma que será constatada por la Supervisión de obra y anotado en el cuaderno de obra con lo cual se aplicará la penalidad establecida.	0.50 UIT del monto contratado	Según informe del Supervisor
10	Actos inapropiados que trasgreden lo indicado en la ley de contrataciones del estado; texto único ordenado; y normativas técnicas (reglamento nacional de edificaciones, normas técnicas peruanas, etc).	Según dispuesto en el texto único ordenado y reglamento de la	Según informe del Supervisor

MUNICIPALIDAD DISTRITAL DE VICE





PROYECTO: "MEJORAMIENTO Y AMPLIACION DEL SERVICIO DE PRÁCTICA DEPORTIVA Y/O RECREATIVA EN ESTADIO DE VICE DISTRITO DE VICE DE LA PROVINCIA DE SECHURA DEL DEPARTAMENTO DE PIURA". CUI N° 2563372.

	Supervisor o Inspector de Obra mediante carta o anotación en el cuaderno de obra. La verificación de la inasistencia será efectuada por la Supervisión o Inspección de obra. Para la aplicación bastara con que el supervisor o inspector anote en el cuaderno de obra tal hecho y comunique a la Entidad. Asimismo, esta penalidad será aplicada si en las visitas del coordinador de obra o Monitor de obra o cualquier representante de la Entidad no encontrase al Residente lo cual será comunicado a la Supervisión o Inspección para la anotación en el cuaderno de obra.	0.25 UIT del monto contratado	Según informe del Supervisor
5	CAMBIO DEL PROFESIONAL PROPUESTO COMO RESIDENTE DE OBRA.	0.50 UIT del monto contratado	Según informe del Supervisor
6	CAMBIO DE OTROS PROFESIONALES PROPUESTOS según indicado en el artículo n° 190 – obligación del contratista de ejecutar el contrato con el personal acreditado. - texto único ordenado de la ley de contrataciones del estado.	0.50 UIT del monto contratado	Según informe del Supervisor
7	PAGO DEL PERSONAL Por la demora en el cumplimiento de los pagos del personal al servicio del contratista por un periodo mayor a un mes. La multa será por cada caso detectado. El hecho será corroborado por la Supervisión de obra. Para la aplicación de la penalidad deberá anotarse en el cuaderno de obra por la Supervisión o Inspección.	0.25 UIT del monto contratado	Según informe del Supervisor
8	CRONOGRAMA VALORIZADO AL INICIO DEL PLAZO CONTRACTUAL. Cuando el contratista no cumpla en entregar el calendario valorizado adecuado a la fecha de inicio del plazo contractual, en un plazo de 24 horas. La multa será por cada día de retraso en la presentación.	0.25 UIT del monto contratado	Según informe del Supervisor
9	ACTOS DOLOSOS. Cuando se compruebe que el personal del Contratista realizó actos dolosos (incluye el residente de obra) en perjuicio de La Municipalidad Distrital de Vice además de la separación de los trabajadores, se le aplicará la multa correspondiente. La misma que será constatada por la Supervisión de obra y anotado en el cuaderno de obra con lo cual se aplicará la penalidad establecida.	0.50 UIT del monto contratado	Según informe del Supervisor
10	Actos inapropiados que trasgreden lo indicado en la ley de contrataciones del estado; texto único ordenado; y normativas técnicas (reglamento nacional de edificaciones, normas técnicas peruanas, etc).	Según dispuesto en el texto único ordenado y reglamento de la	Según informe del Supervisor

MUNICIPALIDAD DISTRITAL DE VICE





PROYECTO: "MEJORAMIENTO Y AMPLIACION DEL SERVICIO DE PRÁCTICA DEPORTIVA Y/O RECREATIVA EN ESTADIO DE VICE DISTRITO DE VICE DE LA PROVINCIA DE SECHURA DEL DEPARTAMENTO DE PIURA". CUI N° 2663372.

- ✓ Carta firmada de la entrega de la Valorización por el Contratista Ejecutor.
- ✓ Carta firmada de la entrega de la valorización por la Supervisión
- ✓ Copias de las cartas presentadas durante el mes Valorizado.
- ✓ Cuadro resumen de Valorizaciones tramitadas, firmados por el residente y supervisor.
- ✓ Cuadro Resumen de la valorización actual firmados por la supervisión.
- ✓ Desagregado y resumen de metrados firmados por el residente y supervisor.
- ✓ Lista de metrados afectados por los precios unitarios Contratados o valor referencial, según sistema de contratación, del mes valorizado firmados por el residente y supervisor.
- ✓ Planillas de valorización: anterior, mes actual, acumulado y saldo por valorizar en montos y porcentajes, debidamente firmadas por el residente y supervisor.
- ✓ Cálculo de reajustes, debidamente firmadas por el residente y supervisor.
- ✓ Cuadro de control de Amortizaciones de adelantos, deducciones por adelantos que no corresponde, debidamente firmadas por el residente y supervisor.
- ✓ Análisis comparativo de avance físico acumulado programado y ejecutado, que incluya gráfico.
- ✓ Copia desglosable del cuaderno de obra que corresponde a la entidad firmadas por el residente y supervisor
- ✓ Protocolos de prueba (resistencia de concreto, compactación, etc.).
- ✓ Galería fotográfica.
- ✓ Estado de vigencias de garantías y copias de las mismas.
- ✓ Cronograma actualizado de obra valorizado, firmadas por el residente y supervisor.
- ✓ Factura correspondiente.
- ✓ Informe del estado de avance de obra, con las conclusiones y recomendaciones, elaborado por el supervisor.
- ✓ Factura correspondiente.
- ✓ Conformidad otorgada por la Sub Gerencia de Supervisión y liquidación de División de Obras
- ✓ CD con los archivos electrónicos y escaneados de todos los documentos presentados.

17. GESTION DE RIESGOS EN LA PLANIFICACION DE LA EJECUCIÓN DE OBRAS

Durante la ejecución de la obra, la Entidad a través del inspector o supervisor, según corresponda, debe realizar la debida y oportuna administración de riesgos durante todo el plazo de la obra.

MUNICIPALIDAD DISTRITAL DE VICE





PROYECTO: "MEJORAMIENTO Y AMPLIACION DEL SERVICIO DE PRÁCTICA DEPORTIVA Y/O RECREATIVA EN ESTADIO DE VICE DISTRITO DE VICE DE LA PROVINCIA DE SECHURA DEL DEPARTAMENTO DE PIURA". CUI N° 2563372.

El residente de obra, así como el inspector o supervisor deben evaluar permanentemente el desarrollo de la administración de riesgos, debiendo anotar los resultados en el cuaderno de obra, cuanto menos, lo sugiera el supervisor.

18. Identificación de Riesgos:

El Contratista durante la ejecución de la obra deberá de identificar los riesgos previsibles que puedan ocurrir durante la ejecución de la obra, teniendo en cuenta las características particulares de la obra y las condiciones del lugar de su ejecución.

A continuación, se listan algunos riesgos que se han identificado:

- Riesgos de construcción que generan sobrecostos y/o sobre plazos durante el periodo de construcción, los cuales se pueden originar por diferentes causas que abarcan aspectos técnicos, ambientales o regulatorios y decisiones adoptadas por las partes.
- Riesgos vinculados a accidentes de construcción y daños a terceros.
- Riesgo ambiental relacionado con el riesgo de incumplimiento de la normativa ambiental y de las medidas correctoras definidas en la aprobación de los estudios ambientales.
- Riesgos derivados de eventos de fuerza mayor o caso fortuito, cuyas causas no resultarían imputables a ninguna de las partes.

- **Análisis de Riesgos.**

El contratista durante la ejecución de la obra y de las actividades que le compete, realizara en forma simultánea y paralela la identificación del peligro, la misma que debe estar a cargo de especialistas; con excepción de la vulnerabilidad física, que debe ser realizado principalmente por un ingeniero civil o arquitecto, quienes desarrollaran las acciones correspondientes.

- **Planificar la Respuesta de Riesgos**

El contratista debe hacer notar a La Municipalidad Distrital de Vice las acciones o planes de intervención a seguir para evitar, mitigar, transferir o aceptar todos los riesgos identificados, poniéndolo de inmediato en conocimiento del inspector y/o Supervisor de Obra.

- **Asignación de Riesgos.**

En el caso se detecten los riesgos previsibles durante el periodo de responsabilidad, de La Municipalidad Distrital de Vice requerirá al contratista para que los subsane y tome las medidas pertinentes en un plazo razonable de acuerdo a la magnitud del riesgo, bajo apercibimiento de proceder a la subsanación con cargo a cualquier adeudo que mantenga con La Municipalidad Distrital de Vice a favor del Contratista y/o reclamar arbitralmente dicho gasto.

MUNICIPALIDAD DISTRITAL DE VICE





PROYECTO: "MEJORAMIENTO Y AMPLIACION DEL SERVICIO DE PRÁCTICA DEPORTIVA Y/O RECREATIVA EN ESTADIO DE VICE DISTRITO DE VICE DE LA PROVINCIA DE SECHURA DEL DEPARTAMENTO DE PIURA". CUI N° 2663372.

3.2 REQUISITOS DE CALIFICACIÓN

A. CAPACIDAD TÉCNICA Y PROFESIONAL

A.1 EQUIPAMIENTO ESTRATÉGICO

Requisitos:

ITEM	EQUIPO	CANTIDAD
01	MAQUINA DE SOLDAR	01
02	CAMION VOLQUETE DE 10 m3	01
03	CARGADOR SOBRE LLANTAS DE 125-125 HP 3 YD 3	01
04	COMPACTADOR DE PLANCHA	01
05	MEZCLADORA DE CONCRETO	01
06	VIBRADOR DE CONCRETO ¾" -1/2"	01

Acreditación:

De conformidad con el numeral 49.3 del artículo 49 y el literal e) del numeral 139.1 del artículo 139 del Reglamento este requisito de calificación se acredita para la suscripción del contrato.

A.2 CALIFICACIONES DEL PLANTEL PROFESIONAL CLAVE

FORMACIÓN ACADÉMICA DEL PLANTEL PROFESIONAL CLAVE

Requisitos:

INGENIERO RESIDENTE DE OBRA
- ING. CIVIL Y/O ARQUITECTO, COLEGIADO Y HABILITADO

Acreditación:

De conformidad con el numeral 49.3 del artículo 49 y el literal e) del numeral 139.1 del artículo 139 del Reglamento este requisito de calificación se acredita para la suscripción del contrato

A.3 EXPERIENCIA DEL PLANTEL PROFESIONAL CLAVE

Requisitos:

INGENIERO RESIDENTE DE OBRA
- ING. CIVIL Y/O ARQUITECTO, COLEGIADO Y HABILITADO
CON UNA EXPERIENCIA MINIMA ACUMULADA DE 24 MESES, (COMPUTADO DESDE LA COLEGIATURA), COMO RESIDENTE DE OBRA Y/O SUPERVISOR A NIVEL DE EJECUCION DE OBRAS SIMILARES AL OBJETO DE CONTRATACION.

Acreditación:

De conformidad con el numeral 49.3 del artículo 49 y el literal e) del numeral 139.1 del artículo 139 del Reglamento este requisito de calificación se acredita para la suscripción del contrato.

B. EXPERIENCIA DEL POSTOR EN LA ESPECIALIDAD

MUNICIPALIDAD DISTRITAL DE VICE





PROYECTO: "MEJORAMIENTO Y AMPLIACION DEL SERVICIO DE PRÁCTICA DEPORTIVA Y/O RECREATIVA EN ESTADIO DE VICE DISTRITO DE VICE DE LA PROVINCIA DE SECHURA DEL DEPARTAMENTO DE PIURA". CUI N° 2663372.

Evaluación:

El postor debe acreditar un monto facturado acumulado equivalente a UNA (1) VEZ EL VALOR REFERENCIAL DE LA CONTRATACIÓN, en la ejecución de obras similares, durante los 10 años anteriores a la fecha de la presentación de ofertas que se computarán desde la suscripción del acta de recepción de obra.

Se considerará obra similar a: Mejoramiento y/o ampliación y/o creación de servicios deportivos y/o estadios

Acreditación:

La experiencia del postor se acreditará con copia simple de: (i) contratos y sus respectivas actas de recepción de obra; (ii) contratos y sus respectivas resoluciones de liquidación; o (iii) contratos y sus respectivas constancias de prestación o cualquier otra documentación de la cual se desprenda fehacientemente que la obra fue concluida, así como el monto total que implicó su ejecución; correspondientes a un máximo de veinte (20) contrataciones.

En los casos que se acredite experiencia adquirida en consorcio, debe presentarse la promesa de consorcio o el contrato de consorcio del cual se desprenda fehacientemente el porcentaje de las obligaciones que se asumió en el contrato presentado; de lo contrario, no se computará la experiencia proveniente de dicho contrato.

Asimismo, cuando se presenten contratos derivados de procesos de selección convocados antes del 20.09.2012, la calificación se ceñirá al método descrito en la Directiva "Participación de Proveedores en Consorcio en las Contrataciones del Estado", debiendo presumirse que el porcentaje de las obligaciones equivale al porcentaje de participación de la promesa de consorcio o del contrato de consorcio. En caso que en dichos documentos no se consigne el porcentaje de participación se presumirá que las obligaciones se ejecutaron en partes iguales.

Si el titular de la experiencia no es el postor, consignar si dicha experiencia corresponde a la matriz en caso que el postor sea sucursal, o fue transmitida por reorganización societaria, debiendo acompañar la documentación sustentatoria correspondiente.

Si el postor acredita experiencia de otra persona jurídica como consecuencia de una reorganización societaria, debe presentar adicionalmente el Anexo N°9.

Cuando los contratos presentados se encuentren expresados en moneda extranjera, debe indicarse el tipo de cambio venta publicado por la Superintendencia de Banca, Seguros y AFP correspondiente a la fecha de suscripción.

Sin perjuicio de lo anterior, los postores deben llenar y presentar el Anexo N° 10 referido a la experiencia del postor en la especialidad

MUNICIPALIDAD DISTRITAL DE VICE



Importante

- Si como resultado de una consulta u observación corresponde precisarse o ajustarse el requerimiento, se solicita la autorización del área usuaria y se pone de conocimiento de tal hecho a la dependencia que aprobó el expediente de contratación, de conformidad con el numeral 72.3 del artículo 72 del Reglamento.
- Los requisitos de calificación determinan si los postores cuentan con las capacidades necesarias para ejecutar el contrato, lo que debe ser acreditado documentalmente, y no mediante declaración jurada.



CAPÍTULO IV FACTORES DE EVALUACIÓN

La evaluación se realiza sobre la base de cien (100) puntos.

Para determinar la oferta con el mejor puntaje y el orden de prelación de las ofertas, se considera lo siguiente:

FACTOR DE EVALUACIÓN	PUNTAJE / METODOLOGÍA PARA SU ASIGNACIÓN
A. PRECIO	
<u>Evaluación:</u> Se evaluará considerando el precio ofertado por el postor.	La evaluación consistirá en otorgar el máximo puntaje a la oferta de precio más bajo y se otorga a las demás ofertas puntajes inversamente proporcionales a sus respectivos precios, según la siguiente fórmula:
<u>Acreditación:</u> Se acreditará mediante el documento que contiene el precio de la oferta (Anexo N° 6).	$P_i = \frac{O_m \times PMP}{O_i}$ I = Oferta P _i = Puntaje de la oferta a evaluar O _i = Precio i O _m = Precio de la oferta más baja PMP = Puntaje máximo del precio
	100 puntos

Importante

Los factores de evaluación elaborados por el órgano encargado de las contrataciones o comité de selección, según corresponda, deben ser objetivos y guardan vinculación, razonabilidad y proporcionalidad con el objeto de la contratación. Asimismo, estos no pueden calificar con puntaje el cumplimiento del Expediente Técnico ni los requisitos de calificación.



CAPÍTULO V PROFORMA DEL CONTRATO

Importante

- Dependiendo del objeto del contrato, de resultar indispensable, puede incluirse cláusulas adicionales o la adecuación de las propuestas en el presente documento, las que en ningún caso pueden contemplar disposiciones contrarias a la normativa vigente ni a lo señalado en este capítulo.
- En el caso de contratación de obras por paquete, se debe suscribir un contrato por cada obra incluida en el paquete.

Conste por el presente documento, la contratación de la ejecución de la obra [CONSIGNAR LA DENOMINACIÓN DE LA CONVOCATORIA], que celebra de una parte [CONSIGNAR EL NOMBRE DE LA ENTIDAD], en adelante LA ENTIDAD, con RUC N° [.....], con domicilio legal en [.....], representada por [.....], identificado con DNI N° [.....], y de otra parte [.....], con RUC N° [.....], con domicilio legal en [.....], inscrita en la Ficha N° [.....] Asiento N° [.....] del Registro de Personas Jurídicas de la ciudad de [.....], debidamente representado por su Representante Legal, [.....], con DNI N° [.....], según poder inscrito en la Ficha N° [.....], Asiento N° [.....] del Registro de Personas Jurídicas de la ciudad de [.....], a quien en adelante se le denominará EL CONTRATISTA en los términos y condiciones siguientes:

CLÁUSULA PRIMERA: ANTECEDENTES

Con fecha [.....], el órgano encargado de las contrataciones o comité de selección, según corresponda, adjudicó la buena pro de la **ADJUDICACIÓN SIMPLIFICADA N° [CONSIGNAR NOMENCLATURA DEL PROCEDIMIENTO DE SELECCIÓN]** para la contratación de la ejecución de la obra [CONSIGNAR LA DENOMINACIÓN DE LA CONVOCATORIA], a [INDICAR NOMBRE DEL GANADOR DE LA BUENA PRO], cuyos detalles e importe constan en los documentos integrantes del presente contrato.

CLÁUSULA SEGUNDA: OBJETO

El presente contrato tiene por objeto [CONSIGNAR EL OBJETO DE LA CONTRATACIÓN].

CLÁUSULA TERCERA: MONTO CONTRACTUAL

El monto total del presente contrato asciende a [CONSIGNAR MONEDA Y MONTO], que incluye todos los impuestos de Ley.

Este monto comprende el costo de la ejecución de la obra, todos los tributos, seguros, transporte, inspecciones, pruebas y, de ser el caso, los costos laborales conforme a la legislación vigente, así como cualquier otro concepto que pueda tener incidencia sobre la ejecución de la prestación materia del presente contrato.

CLÁUSULA CUARTA: DEL PAGO²⁰

LA ENTIDAD se obliga a pagar la contraprestación a EL CONTRATISTA en [INDICAR MONEDA], en periodos de valorización [CONSIGNAR MENSUALES U OTRO TIPO DE PERIODO], conforme a lo previsto en la sección específica de las bases. Asimismo, LA ENTIDAD o EL CONTRATISTA, según corresponda, se obligan a pagar el monto correspondiente al saldo de la liquidación del contrato de obra, en el plazo de [CONSIGNAR PLAZO EN DÍAS] días calendario, computados desde el día siguiente del consentimiento de la liquidación.

En caso de retraso en el pago de las valorizaciones, por razones imputables a LA ENTIDAD, EL CONTRATISTA tiene derecho al reconocimiento de los intereses legales efectivos, de conformidad

²⁰ En cada caso concreto, dependiendo de la naturaleza del contrato, podrá adicionarse la información que resulte pertinente a efectos de generar el pago.



con el artículo 39 de la Ley de Contrataciones del Estado y los artículos 1244, 1245 y 1246 del Código Civil. Para tal efecto, se formulará una valorización de intereses y el pago se efectuará en las valorizaciones siguientes.

CLÁUSULA QUINTA: DEL PLAZO DE LA EJECUCIÓN DE LA PRESTACIÓN

El plazo de ejecución del presente contrato es de [.....] días calendario, el mismo que se computa desde el día siguiente de cumplidas las condiciones previstas en el artículo 176 del Reglamento.

Importante para la Entidad

- Cuando en el expediente de contratación se establezca que la obra debe ejecutarse bajo la modalidad de ejecución llave en mano, en lugar del párrafo anterior, deberá considerarse lo siguiente, según corresponda:

"El plazo de ejecución de la obra, el equipamiento, mobiliario y montaje hasta la puesta en servicio, materia de la presente convocatoria, es de [CONSIGNAR EL PLAZO DE EJECUCIÓN DE ESTA PRESTACIÓN, EL CUAL DEBE ESTAR EXPRESADO EN DÍAS CALENDARIO] días calendario, el mismo que se computa desde el día siguiente de cumplidas las condiciones previstas en el artículo 176 del Reglamento." ²¹

"El plazo de ejecución de la obra, el equipamiento, mobiliario y montaje hasta la puesta en servicio, materia de la presente convocatoria, es de [CONSIGNAR EL PLAZO DE EJECUCIÓN DE ESTA PRESTACIÓN, EL CUAL DEBE ESTAR EXPRESADO EN DÍAS CALENDARIO] días calendario, el mismo que se computa desde el día siguiente de cumplidas las condiciones previstas en el artículo 176 del Reglamento y el plazo de la operación asistida de la obra es de [CONSIGNAR EL PLAZO DE EJECUCIÓN DE LA PRESTACIÓN ASISTIDA DE LA OBRA, EL CUAL DEBE ESTAR EXPRESADO EN DÍAS CALENDARIO] días calendario." ²²

Incorporar a las bases o eliminar, según corresponda

CLÁUSULA SEXTA: PARTES INTEGRANTES DEL CONTRATO

El presente contrato está conformado por las bases integradas, la oferta ganadora, así como los documentos derivados del procedimiento de selección que establezcan obligaciones para las partes.

CLÁUSULA SÉTIMA: GARANTÍAS

EL CONTRATISTA entregó al perfeccionamiento del contrato la respectiva garantía incondicional, solidaria, irrevocable, y de realización automática en el país al solo requerimiento, a favor de LA ENTIDAD, por los conceptos, montos y vigencias siguientes:

- De fiel cumplimiento del contrato: [CONSIGNAR EL MONTO], a través de la [INDICAR EL TIPO DE GARANTÍA PRESENTADA] N° [INDICAR NÚMERO DEL DOCUMENTO] emitida por [SEÑALAR EMPRESA QUE LA EMITE]. Monto que es equivalente al diez por ciento (10%) del monto del contrato original, la misma que debe mantenerse vigente hasta el consentimiento de la liquidación final.

Importante

Al amparo de lo dispuesto en el numeral 149.4 del artículo 149 del Reglamento de la Ley de Contrataciones del Estado, en el caso de contratos de ejecución de obras que se sujeten a las condiciones establecidas en dicho artículo, si el postor ganador de la buena pro solicita la retención del diez por ciento (10%) del monto del contrato original como garantía de fiel cumplimiento de contrato, debe consignarse lo siguiente:

- *"De fiel cumplimiento del contrato: [CONSIGNAR EL MONTO], a través de la retención que debe efectuar LA ENTIDAD, durante la primera mitad del número total de pagos a realizarse,*

²¹ Este párrafo debe ser incluido en el caso de obras que se ejecuten bajo la modalidad de ejecución llave en mano que no incluya operación asistida.

²² Este párrafo debe ser incluido en el caso de obras que se ejecuten bajo la modalidad de ejecución llave en mano que incluya operación asistida.



de forma prorrateada, con cargo a ser devuelto a la finalización del mismo."

En el caso que corresponda, consignar lo siguiente:

- Garantía fiel cumplimiento por prestaciones accesorias: [CONSIGNAR EL MONTO], a través de la [INDICAR EL TIPO DE GARANTÍA PRESENTADA] N° [INDICAR NÚMERO DEL DOCUMENTO] emitida por [SEÑALAR EMPRESA QUE LA EMITE], la misma que debe mantenerse vigente hasta el cumplimiento total de las obligaciones garantizadas.

Importante

Al amparo de lo dispuesto en el numeral 151.3 del artículo 151 del Reglamento de la Ley de Contrataciones del Estado, si el postor ganador de la buena pro solicita la retención del diez por ciento (10%) del monto del contrato de la prestación accesorio como garantía de fiel cumplimiento de prestaciones accesorias, debe consignarse lo siguiente:

"De fiel cumplimiento por prestaciones accesorias: [CONSIGNAR EL MONTO], a través de la retención que debe efectuar LA ENTIDAD, durante la primera mitad del número total de pagos a realizarse, de forma prorrateada, con cargo a ser devuelto a la finalización del mismo."

CLÁUSULA OCTAVA: EJECUCIÓN DE GARANTÍAS POR FALTA DE RENOVACIÓN

LA ENTIDAD puede solicitar la ejecución de las garantías cuando EL CONTRATISTA no las hubiere renovado antes de la fecha de su vencimiento, conforme a lo dispuesto en el literal a) del numeral 155.1 del artículo 155 del Reglamento de la Ley de Contrataciones del Estado.

Importante para la Entidad

- Sólo en el caso que la Entidad hubiese previsto otorgar adelanto, se debe incluir la siguiente cláusula:

CLÁUSULA NOVENA: ADELANTO DIRECTO

"LA ENTIDAD otorgará [CONSIGNAR NÚMERO DE ADELANTOS A OTORGARSE] adelantos directos por el [CONSIGNAR PORCENTAJE QUE EN NINGÚN CASO EXCEDAN EN CONJUNTO EL 10% DEL MONTO DEL CONTRATO ORIGINAL] del monto del contrato original.

EL CONTRATISTA debe solicitar formalmente el [CONSIGNAR ADELANTO O PRIMER DESEMBOLSO DEL ADELANTO DIRECTO] dentro de los ocho (8) días siguientes a la suscripción del contrato, adjuntando a su solicitud la garantía por adelantos mediante carta fianza o póliza de caución y el comprobante de pago correspondiente. LA ENTIDAD debe entregar el monto solicitado dentro de los siete (7) días siguientes a la presentación de la solicitud de EL CONTRATISTA.

Asimismo, EL CONTRATISTA debe solicitar la entrega de los demás adelantos directos en [CONSIGNAR EL PLAZO Y OPORTUNIDAD PARA LA SOLICITUD]²³. La entrega del o los adelantos se realizará en [CONSIGNAR PLAZO Y OPORTUNIDAD]²⁴.

Vencido el plazo para solicitar el adelanto no procederá la solicitud.

- Si LA ENTIDAD considera necesario entregar adelantos para materiales e insumos a EL CONTRATISTA, deberá consignar la siguiente cláusula:

CLÁUSULA DÉCIMA: ADELANTO PARA MATERIALES E INSUMOS

"LA ENTIDAD otorgará adelantos para materiales e insumos por el [CONSIGNAR

²³ Indicar el plazo y oportunidad conforme al expediente de contratación.

²⁴ Este párrafo solo deberá ser incluido cuando la Entidad prevea la entrega de más de un adelanto directo al contratista.



PORCENTAJE²⁵] del monto del contrato original, conforme al calendario de adquisición de materiales e insumos presentado por EL CONTRATISTA.

La entrega de los adelantos se realizará en un plazo de [CONSIGNAR PLAZO] días calendario previos a la fecha prevista en el calendario de adquisición de materiales e insumos para cada adquisición, con la finalidad que EL CONTRATISTA pueda disponer de los materiales e insumos en la oportunidad prevista en el calendario de avance de obra valorizado. Para tal efecto, EL CONTRATISTA debe solicitar la entrega del adelanto en un plazo de [CONSIGNAR PLAZO] días calendario anteriores al inicio del plazo antes mencionado, adjuntando a su solicitud la garantía por adelantos mediante carta fianza o póliza de caución y el comprobante de pago respectivo.

La primera solicitud de EL CONTRATISTA debe realizarse una vez iniciado el plazo de ejecución de la obra. No procede el otorgamiento del adelanto para materiales e insumos en los casos en que las solicitudes correspondientes sean realizadas con posterioridad a las fechas señaladas en el calendario de adquisición de materiales e insumos.

- Si LA ENTIDAD considera necesario entregar adelantos para equipamiento y mobiliario, en el caso de contratos bajo la modalidad de llave en mano, deberá consignar la siguiente cláusula:

CLÁUSULA.....: ADELANTO PARA EQUIPAMIENTO Y MOBILIARIO, EN CONTRATOS BAJO LA MODALIDAD LLAVE EN MANO

"LA ENTIDAD otorgará adelantos para equipamiento y mobiliario por el [CONSIGNAR PORCENTAJE²⁶] del monto del contrato original, conforme al calendario de adquisición de materiales e insumos que incluye el equipamiento y mobiliario, presentado por EL CONTRATISTA.

La entrega de los adelantos se realizará en un plazo de [CONSIGNAR PLAZO] días calendario previos a la fecha prevista en el calendario de adquisición de materiales e insumos que incluye el equipamiento y mobiliario para cada adquisición, con la finalidad que EL CONTRATISTA pueda disponer del equipamiento y mobiliario en la oportunidad prevista en el calendario de avance de obra valorizado. Para tal efecto, EL CONTRATISTA debe solicitar la entrega del adelanto en un plazo de [CONSIGNAR PLAZO] días calendario anteriores al inicio del plazo antes mencionado, adjuntando a su solicitud la garantía por adelantos mediante carta fianza o póliza de caución y el comprobante de pago respectivo.

La primera solicitud de EL CONTRATISTA debe realizarse una vez iniciado el plazo de ejecución de la obra. No procede el otorgamiento del adelanto para equipamiento y mobiliario en los casos en que las solicitudes correspondientes sean realizadas con posterioridad a las fechas señaladas en el calendario de adquisición de materiales e insumos.

Incorporar a las bases o eliminar, según corresponda.

Importante para la Entidad

- En caso la Entidad hubiese previsto la obligación de constituir un fideicomiso para la administración de los adelantos, se debe incluir la siguiente cláusula:

CLÁUSULA: FIDEICOMISO DE ADELANTOS²⁷

Para la administración de los adelantos destinados a la ejecución de la obra, se constituirá un fideicomiso conforme a lo establecido en los artículos 184 y 185 del Reglamento. El procedimiento

²⁵ De conformidad con el numeral 180.2 del artículo 180 del Reglamento, los adelantos para materiales e insumos, no pueden superar el veinte por ciento (20%) del monto del contrato original, y en el caso de contratos bajo la modalidad de llave en mano, en los que se haya previsto el adelanto para equipamiento y mobiliario, no pueden superar en conjunto dicho porcentaje.

²⁶ De conformidad con el numeral 180.2 del artículo 180 del Reglamento, los adelantos para materiales e insumos, no pueden superar el veinte por ciento (20%) del monto del contrato original, y en el caso de contratos bajo la modalidad de llave en mano, en los que se haya previsto el adelanto para equipamiento y mobiliario, no pueden superar en conjunto dicho porcentaje.

²⁷ Cabe precisar que, cuando la Entidad no haya incorporado en las bases la obligación de constituir un fideicomiso para la administración de los adelantos destinados a la ejecución de obra, las partes pueden acordar la incorporación de una cláusula en el contrato para la constitución del fideicomiso, de acuerdo a lo previsto en el numeral 184.9 del artículo 184 del Reglamento.



para la solicitud y entrega de los adelantos se rige por lo dispuesto en dichos artículos.

ADELANTO DIRECTO

"La Entidad otorgará [CONSIGNAR NÚMERO DE ADELANTOS A OTORGARSE] adelantos directos por el [CONSIGNAR PORCENTAJE QUE EN NINGÚN CASO EXCEDAN EN CONJUNTO EL 10% DEL MONTO DEL CONTRATO ORIGINAL] del monto del contrato original.

ADELANTO PARA MATERIALES E INSUMOS

"La Entidad otorgará adelantos para materiales e insumos por el [CONSIGNAR PORCENTAJE²⁸] del monto del contrato original, conforme al calendario de adquisición de materiales e insumos presentado por el contratista.

- En el caso de obras bajo la modalidad de ejecución llave en mano, cuando se haya previsto otorgar adelanto para equipamiento y mobiliario, consignar lo siguiente:

ADELANTO PARA EQUIPAMIENTO Y MOBILIARIO, EN CONTRATOS BAJO LA MODALIDAD LLAVE EN MANO

"La Entidad otorgará adelantos para equipamiento y mobiliario por el [CONSIGNAR PORCENTAJE²⁹] del monto del contrato original, conforme al calendario de adquisición de materiales e insumos que incluye el equipamiento y mobiliario, presentado por el contratista.

Incorporar a las bases o eliminar, según corresponda

CLÁUSULA UNDÉCIMA: CONFORMIDAD DE LA OBRA

La conformidad de la obra será dada con la suscripción del Acta de Recepción de Obra.

CLÁUSULA DUODÉCIMA: DECLARACIÓN JURADA DEL CONTRATISTA

EL CONTRATISTA declara bajo juramento que se compromete a cumplir las obligaciones derivadas del presente contrato, bajo sanción de quedar inhabilitado para contratar con el Estado en caso de incumplimiento.

CLÁUSULA DÉCIMA TERCERA: ASIGNACIÓN DE RIESGOS DEL CONTRATO DE OBRA

²⁸ De conformidad con el numeral 180.2 del artículo 180 del Reglamento, los adelantos para materiales e insumos, no pueden superar el veinte por ciento (20%) del monto del contrato original, y en el caso de contratos bajo la modalidad de llave en mano, en los que se haya previsto el adelanto para equipamiento y mobiliario, no pueden superar en conjunto dicho porcentaje.

²⁹ De conformidad con el numeral 180.2 del artículo 180 del Reglamento, los adelantos para materiales e insumos, no pueden superar el veinte por ciento (20%) del monto del contrato original, y en el caso de contratos bajo la modalidad de llave en mano, en los que se haya previsto el adelanto para equipamiento y mobiliario, no pueden superar en conjunto dicho porcentaje.



Anexo N° 01 Formato para identificar, analizar y dar respuesta a riesgos				
1	NÚMERO Y FECHA DEL DOCUMENTO	Código Único	2663372	
		Fecha	NOVIEMBRE 2024	
2	DATOS GENERALES DEL PROYECTO	Nombre del Proyecto	"MEJORAMIENTO Y AMPLIACION DEL SERVICIO DE PRÁCTICA DEPORTIVA Y/O RECREATIVA EN ESTADIO DE VICE DISTRITO DE VICE DE LA PROVINCIA DE SECHURA DEL DEPARTAMENTO DE PIURA". META I: CONSTRUCCIÓN DE 01 TRIBUNA.	
		Ubicación Geográfica	VICE, SECHURA, PIURA	
IDENTIFICACIÓN DE RIESGOS				
3.1	CÓDIGO DE RIESGO	2RA-1/2024		
3.2	DESCRIPCIÓN DEL RIESGO	RIESGO DE QUE LAS COTAS Y MEDIDAS PROPUESTAS NO SE ENMARQUEN AL TRABAJO DE CAMPO		
3.3	CAUSA(S) GENERADORA(S)	Causa N° 1	DEFICIENTE LEVANTAMIENTOS DE PUNTOS TOPOGRÁFICO Y MEDIDAS.	
		Causa N° 2	CALIBRACIÓN DE EQUIPOS E INSTRUMENTOS	
		Causa N° 3		
ANÁLISIS CUALITATIVO DE RIESGOS				
4	PROBABILIDAD DE OCURRENCIA		IMPACTO EN LA EJECUCIÓN DE LA OBRA	
	Muy baja	0.10	Muy bajo	0.05
	Baja	0.30	Bajo	0.10
	Moderada	0.50	Moderado	0.20
	Alta	0.70	Alto	0.40
	Muy alta	0.90	Muy alto	0.80
	Moderada	0.300	Moderado	0.200
PRIORIZACIÓN DEL RIESGO				
4.3	Puntuación del Riesgo = Probabilidad x Impacto	0.060	Prioridad del Riesgo	Prioridad Moderada
RESPUESTA A LOS RIESGOS				
5	5.1 ESTRATEGIA	Mitigar Riesgo	Evitar Riesgo	
		Aceptar Riesgo	Transferir Riesgo	
	5.2 DISPARADOR DE RIESGO	REPLANTEO DE PUNTOS TOPOGRAFICOS.		
5.3	ACCIONES PARA DAR RESPUESTA AL RIESGO	VERIFICACIÓN DEL REPLANTEO; NUEVA TOMA DE PUNTOS Y MEDIDAS. ELABORACIÓN DE PLANOS CON NUEVAS PROPUESTAS ENMARCADOS EN LO ENCONTRADO.		

ING. OMAR VILARDO RAMOS AREVALO
INGENIERO CIVIL
DNI: 42309240

ING. FREDDY ANTONY ROSILLO ANTON
REVISOR DE LA MUNICIPALIDAD DISYRITAL DE VICE



Anexo N° 01
Formato para identificar, analizar y dar respuesta a riesgos

1	NÚMERO Y FECHA DEL DOCUMENTO	Código Único	2663372			
		Fecha	NOVIEMBRE 2024			
2	DATOS GENERALES DEL PROYECTO	Nombre del Proyecto	"MEJORAMIENTO Y AMPLIACION DEL SERVICIO DE PRÁCTICA DEPORTIVA Y/O RECREATIVA EN ESTADIO DE VICE DISTRITO DE VICE DE LA PROVINCIA DE SECHURA DEL DEPARTAMENTO DE PIURA". META I: CONSTRUCCIÓN DE 01 TRIBUNA".			
		Ubicación Geográfica	VICE, SECHURA, PIURA			
		IDENTIFICACIÓN DE RIESGOS				
3	3.1	CÓDIGO DE RIESGO	2RB-2/2024			
	3.2	DESCRIPCIÓN DEL RIESGO	RIESGO DE DEMORA PARA EL ABASTECIMIENTO DE INSUMOS, MATERIALES Y HERRAMIENTAS			
	3.3	CAUSA(S) GENERADORA(S)	Causa N° 1	FLETES ELEVADOS		
			Causa N° 2	BLOQUEOS TEMPORALES DE ACCESOS		
Causa N° 3			ESCASEZ DE INSUMOS			
4	ANÁLISIS CUALITATIVO DE RIESGOS					
	4.1	PROBABILIDAD DE OCURRENCIA			IMPACTO EN LA EJECUCIÓN DE LA OBRA	
		Muy baja	0.10		Muy bajo	0.05
		Baja	0.30		Bajo	0.10
		Moderada	0.50	X	Moderado	0.20
		Alta	0.70		Alto	0.40
		Muy alta	0.90		Muy alto	0.80
		Moderada	0.500		Moderado	0.200
	4.3	PRIORIZACIÓN DEL RIESGO				
		Puntuación del Riesgo = Probabilidad x Impacto	0.100	Prioridad del Riesgo	Prioridad Moderada	
5	RESPUESTA A LOS RIESGOS					
	5.1	ESTRATEGIA	Mitigar Riesgo		Evitar Riesgo	
			Aceptar Riesgo	X	Transferir Riesgo	
	5.2	DISPARADOR DE RIESGO	INCUMPLIMIENTO DEL CRONOGRAMA DE MATERIALES; DEMORA EN LA ATENCIÓN DE LOS INSUMOS.			
5.3	ACCIONES PARA DAR RESPUESTA AL RIESGO	CUMPLIR CRONOGRAMA DE COMPRA DE MATERIALES; ACTIVAR PLAN DE ABASTECIMIENTO PROPIO DEL EJECUTOR.				

Omar Wilfredo Ramos Revollo
INGENIERO CIVIL
DNI: 42309240

ING. FREDDY ANTONY ROSILLO ANTON
REVISOR DE LA MUNICIPALIDAD DISTRITAL DE VICE



Anexo N° 01					
Formato para identificar, analizar y dar respuesta a riesgos					
1	NÚMERO Y FECHA DEL DOCUMENTO	Código Único	2663372		
		Fecha	NOVIEMBRE 2024		
2	DATOS GENERALES DEL PROYECTO	Nombre del Proyecto	"MEJORAMIENTO Y AMPLIACION DEL SERVICIO DE PRÁCTICA DEPORTIVA Y/O RECREATIVA EN ESTADIO DE VICE DISTRITO DE VICE DE LA PROVINCIA DE SECHURA DEL DEPARTAMENTO DE PIURA". META I: CONSTRUCCIÓN DE 01 TRIBUNA".		
		Ubicación Geográfica	VICE, SECHURA, PIURA		
IDENTIFICACIÓN DE RIESGOS					
3	3.1 CÓDIGO DE RIESGO	2RB-2/2024			
	3.2 DESCRIPCIÓN DEL RIESGO	RIESGO DE HUNDIMIENTOS, DESPLOME DE ESTRUCTURAS ALEDAÑAS			
	3.3 CAUSA(S) GENERADORA(S)	Causa N° 1	SOBRE VIBRACIÓN DEL ÁREA		
		Causa N° 2	ESTADO DE VIVIENDAS O ESTRUCTURAS ALEDAÑAS		
		Causa N° 3			
ANÁLISIS CUALITATIVO DE RIESGOS					
4	4.1	PROBABILIDAD DE OCURRENCIA		IMPACTO EN LA EJECUCIÓN DE LA OBRA	
		Muy baja	0.10		
		Baja	0.30		
		Moderada	0.50	X	
		Alta	0.70		
		Muy alta	0.90		
		Moderada	0.500		
	4.2	Muy bajo	0.05		
		Bajo	0.10		
		Moderado	0.20		X
		Alto	0.40		
		Muy alto	0.80		
		Moderado			0.200
PRIORIZACIÓN DEL RIESGO					
	4.3	Puntuación del Riesgo = Probabilidad x Impacto	0.100	Prioridad del Riesgo	Prioridad Moderada
RESPUESTA A LOS RIESGOS					
5	5.1 ESTRATEGIA	Mitigar Riesgo		Evitar Riesgo	
		Aceptar Riesgo	x	Transferir Riesgo	
	5.2 DISPARADOR DE RIESGO	PARALIZACIÓN TOTAL O PARCIAL POR HUNDIMIENTOS O DESPLOME			
	5.3 ACCIONES PARA DAR RESPUESTA AL RIESGO	MONITOREO CONSTANTE , CONTROL PERMANENTE DE VIBRACIONES E IMPACTOS EN OBRA			

ING. MARCO ANTONIO RAMOS AREVALO
INGENIERO CIVIL
CIP. N° 445558
DNI: 42309240



ING. FREDDY ANTONY ROSILLO ANTON
REVISOR DE LA MUNICIPALIDAD DISTRITAL DE VICE



Anexo N° 01					
Formato para identificar, analizar y dar respuesta a riesgos					
1	NÚMERO Y FECHA DEL DOCUMENTO	Código Único	2683372		
		Fecha	NOVIEMBRE 2024		
2	DATOS GENERALES DEL PROYECTO	Nombre del Proyecto	"MEJORAMIENTO Y AMPLIACION DEL SERVICIO DE PRÁCTICA DEPORTIVA Y/O RECREATIVA EN ESTADIO DE VICE DISTRITO DE VICE DE LA PROVINCIA DE SECHURA DEL DEPARTAMENTO DE PIURA". META 1: CONSTRUCCIÓN DE 01 TRIBUNA".		
		Ubicación Geográfica	VICE, SECHURA, PIURA		
IDENTIFICACIÓN DE RIESGOS					
3	3.1 CÓDIGO DE RIESGO	2RB-2/2024			
	3.2 DESCRIPCIÓN DEL RIESGO	RIESGO DE INUNDACIONES POR DETERIORO O AFECTACIONES EN REDES DE AGUA Y DESAGÜE EXISTENTES EN LA ZONA.			
	3.3 CAUSA(S) GENERADORA(S)	Causa N° 1	COORDINACION INADECUADA CON LA ENTIDAD RESPONSABLE		
		Causa N° 2	PROCEDIMIENTOS CONSTRUCTIVOS DEFICIENTES		
		Causa N° 3	DESCONOCIMIENTO INSTALACIONES EXISTENTES		
ANÁLISIS CUALITATIVO DE RIESGOS					
4	4.1	PROBABILIDAD DE OCURRENCIA		4.2	IMPACTO EN LA EJECUCIÓN DE LA OBRA
		Muy baja	0.10	Muy bajo	0.05
		Baja	0.30	Bajo	0.10
		Moderada	0.50	Moderado	0.20
		Alta	0.70	Alto	0.40
		Muy alta	0.90	Muy alto	0.80
		Baja	0.300	Alto	0.400
PRIORIZACIÓN DEL RIESGO					
4.3	Puntuación del Riesgo = Probabilidad x Impacto	0.120	Prioridad del Riesgo	Prioridad Moderada	
RESPUESTA A LOS RIESGOS					
5	5.1 ESTRATEGIA	Mitigar Riesgo	x	Evitar Riesgo	
		Aceptar Riesgo		Transferir Riesgo	
	5.2 DISPARADOR DE RIESGO	ENTRAPAMIENTO DE LAS ACTIVIDADES POR PRESENCIA DE AGUA EN LAS ÁREAS DE TRABAJO.			
	5.3 ACCIONES PARA DAR RESPUESTA AL RIESGO	COORDINACIÓN CONSTANTE CON LA EMPRESA RESPONSABLE PRESTADORA DEL SERVICIO. REPLANTEO DE LOS TRABAJOS; ACCIONES INMEDIATAS PARA CUMPLIR METAS.			

ING. OMAR WLADIMIR RAMOS AREVALO
INGENIERO CIVIL
CONSEJERO DE OBRA N° 20223
DNI: 42309240

ING. FREDDY ANTONY ROSILLO
ANTON
REVISOR DE LA MUNICIPALIDAD DISTRITAL DE VICE



Anexo N° 01 Formato para identificar, analizar y dar respuesta a riesgos					
1	NÚMERO Y FECHA DEL DOCUMENTO	Código Único	2663372		
		Fecha	NOVIEMBRE 2024		
2	DATOS GENERALES DEL PROYECTO	Nombre del Proyecto	"MEJORAMIENTO Y AMPLIACION DEL SERVICIO DE PRÁCTICA DEPORTIVA Y/O RECREATIVA EN ESTADIO DE VICE DISTRITO DE VICE DE LA PROVINCIA DE SECHURA DEL DEPARTAMENTO DE PIURA". META I: CONSTRUCCIÓN DE 01 TRIBUNA".		
		Ubicación Geográfica	VICE, SECHURA, PIURA		
IDENTIFICACIÓN DE RIESGOS					
3	3.1 CÓDIGO DE RIESGO	2RC-3/2024			
	3.2 DESCRIPCIÓN DEL RIESGO	RIESGO DE NO INICIAR EL PROYECTO AL NO CONTAR CON LA LIBRE DISPONIBILIDAD Y SANEAMIENTO FÍSICO LEGAL DEL TERRENO.			
	3.3 CAUSA(S) GENERADORA(S)	Causa N° 1	AL ELABORAR EL EXPEDIENTE NO SE HA VERIFICADO LA LIBRE DISPONIBILIDAD.		
		Causa N° 2	NO SE CUENTA CON DOCUMENTOS SUSTENTATORIOS PARA LA LIBRE DISPONIBILIDAD DEL TERRENO		
		Causa N° 3	EL INSPECTOR O REVISOR NO VERIFICO EN FORMA DETALLADA PROGRESIVA Y PERMANENTE LA FORMULACIÓN O ELABORACIÓN DEL EXPEDIENTE.		
ANÁLISIS CUALITATIVO DE RIESGOS					
4	4.1 PROBABILIDAD DE OCURRENCIA		4.2 IMPACTO EN LA EJECUCIÓN DE LA OBRA		
	Muy baja	0.10	Muy bajo	0.05	
	Baja	0.30	Bajo	0.10	
	Moderada	0.50	Moderado	0.20	x
	Alta	0.70	Alto	0.40	
	Muy alta	0.90	Muy alto	0.80	
	Moderada	0.500	Moderado	0.200	
PRIORIZACIÓN DEL RIESGO					
4.3	Puntuación del Riesgo = Probabilidad x Impacto	0.100	Prioridad del Riesgo	Prioridad Moderada	
RESPUESTA A LOS RIESGOS					
5	5.1 ESTRATEGIA	Mitigar Riesgo	Evitar Riesgo	x	
		Aceptar Riesgo	Transferir Riesgo		
	5.2 DISPARADOR DE RIESGO	RETRAZO DE INICIO DEL PROYECTO			
	5.3 ACCIONES PARA DAR RESPUESTA AL RIESGO	TRAMITAR LA LIBRE DISPONIBILIDAD DEL TERRENO, ANTES DE CUALQUIER ACTIVIDAD A REALIZAR.			

ING. OMAR WILSON RAMOS AREVALO
INGENIERO CIVIL
CIP N° 145558
AREVALO
DNI: 42309240

ING. FREDDY ANTONY ROSILLO ANTON
REVISOR DE LA MUNICIPALIDAD DISTRITAL DE VICE



Anexo N° 01				
Formato para identificar, analizar y dar respuesta a riesgos				
1	NÚMERO Y FECHA DEL DOCUMENTO	Código Único	2663372	
		Fecha	NOVIEMBRE 2024	
2	DATOS GENERALES DEL PROYECTO	Nombre del Proyecto	"MEJORAMIENTO Y AMPLIACIÓN DEL SERVICIO DE PRÁCTICA DEPORTIVA Y/O RECREATIVA EN ESTADIO DE VICE DISTRITO DE VICE DE LA PROVINCIA DE SECHURA DEL DEPARTAMENTO DE PIURA". META I: CONSTRUCCIÓN DE 01 TRIBUNA".	
		Ubicación Geográfica	VICE, SECHURA, PIURA	
IDENTIFICACIÓN DE RIESGOS				
3	3.1 CÓDIGO DE RIESGO	2RD-4/2024		
	3.2 DESCRIPCIÓN DEL RIESGO	RIESGO DE ENCONTRAR MATERIAL DIFERENTE CARACTERÍSTICAS A LO DESCRITO EN EL ESTUDIO DE SUELOS.		
	3.3 CAUSA(S) GENERADORA(S)	Causa N° 1	ALTERACIÓN DE LAS CARACTERÍSTICAS DEL TERRENO POR FACTORES EXTERNOS	
		Causa N° 2	PROBABILIDAD DE ENCONTRAR UNA FALLA GEOLÓGICA.	
		Causa N° 3	POR TOMA DE PUNTOS LOCALIZADOS EN ZONA DE TRABAJO PARA ESTUDIO	
ANÁLISIS CUALITATIVO DE RIESGOS				
4	PROBABILIDAD DE OCURRENCIA		IMPACTO EN LA EJECUCIÓN DE LA OBRA	
	Muy baja	0.10	Muy bajo	0.05
	Baja	0.30	Bajo	0.10
	Moderada	0.50	Moderado	0.20
	Alta	0.70	Alto	0.40
	Muy alta	0.90	Muy alto	0.80
	Alta	0.700	Alto	0.400
4.3	Puntuación del Riesgo = Probabilidad x Impacto		Prioridad del Riesgo	Alta Prioridad
	0.280			
RESPUESTA A LOS RIESGOS				
5	5.1 ESTRATEGIA	Mitigar Riesgo	Evitar Riesgo	x
		Aceptar Riesgo	Transferir Riesgo	
	5.2 DISPARADOR DE RIESGO	HALLAZGO DE MATERIAL DIFERENTE AL PREVISTO EN EL EXPEDIENTE TÉCNICO.		
	5.3 ACCIONES PARA DAR RESPUESTA AL RIESGO	ANÁLISIS GEOLÓGICO DEL MATERIAL ENCONTRADO, EVALUACIÓN Y ACCIONES EN COORDINACIÓN CON EL SUPERVISOR; REALIZAR NUEVO ESTUDIO DE SUELOS, REPLANTEO DE CRONOGRAMA.		

ING. CARLOS VASQUEZ ROSILLO
DNI: 70000000
REVISOR DE LA MUNICIPALIDAD DISTRITAL DE VICE

ING. FREDDY ANTONY ROSILLO
ANTON
REVISOR DE LA MUNICIPALIDAD DISTRITAL DE VICE



Anexo N° 01 Formato para identificar, analizar y dar respuesta a riesgos				
1	NÚMERO Y FECHA DEL DOCUMENTO	Código Único	2663372	
		Fecha	NOVIEMBRE 2024	
2	DATOS GENERALES DEL PROYECTO	Nombre del Proyecto	"MEJORAMIENTO Y AMPLIACION DEL SERVICIO DE PRÁCTICA DEPORTIVA Y/O RECREATIVA EN ESTADIO DE VICE DISTRITO DE VICE DE LA PROVINCIA DE SECHURA DEL DEPARTAMENTO DE PIURA". META I: CONSTRUCCIÓN DE 01 TRIBUNA".	
		Ubicación Geográfica	VICE, SECHURA, PIURA	
IDENTIFICACIÓN DE RIESGOS				
3	3.1 CÓDIGO DE RIESGO	2RE-5/2024		
	3.2 DESCRIPCIÓN DEL RIESGO	RIESGO DE INTERFERENCIAS DE SERVICIOS EXISTENTES.		
	3.3 CAUSA(S) GENERADORA(S)	Causa N° 1	INADECUADA PROSPECCIÓN DE REDES EXISTENTES	
		Causa N° 2	REDES EXISTENTES NO DECLARADAS	
		Causa N° 3		
ANÁLISIS CUALITATIVO DE RIESGOS				
4	4.1 PROBABILIDAD DE OCURRENCIA		4.2 IMPACTO EN LA EJECUCIÓN DE LA OBRA	
	Muy baja	0.10	Muy bajo	0.05
	Baja	0.30	Bajo	0.10
	Moderada	0.50	Moderado	0.20
	Alta	0.70	Alto	0.40
	Muy alta	0.90	Muy alto	0.80
	Baja	0.300	Moderado	0.200
PRIORIZACIÓN DEL RIESGO				
4.3	Puntuación del Riesgo = Probabilidad x Impacto	0.060	Prioridad del Riesgo	Prioridad Moderada
RESPUESTA A LOS RIESGOS				
5	5.1 ESTRATEGIA	Mitigar Riesgo	Evitar Riesgo	
		Aceptar Riesgo	Transferir Riesgo	
	5.2 DISPARADOR DE RIESGO	PARALIZACIÓN PARCIAL DE TRABAJOS PROGRAMADOS		
	5.3 ACCIONES PARA DAR RESPUESTA AL RIESGO	MONITOREO CONSTANTE Y PROSPECCIÓN, REPLANTEOS DE CRONOGRAMAS DE TRABAJO Y FRENTES DE TRABAJO.		

ING. OMAR WILACIMIR ROSILLO
INGENIERO CIVIL
DNI: 42309240



ING. FREDDY ANTONY ROSILLO
ANTON
REVISOR DE LA MUNICIPALIDAD DISTRITAL DE VICE



Anexo N° 01 Formato para identificar, analizar y dar respuesta a riesgos						
1	NÚMERO Y FECHA DEL DOCUMENTO	Código Único	2683372			
		Fecha	NOVIEMBRE 2024			
2	DATOS GENERALES DEL PROYECTO	Nombre del Proyecto	"MEJORAMIENTO Y AMPLIACION DEL SERVICIO DE PRÁCTICA DEPORTIVA Y/O RECREATIVA EN ESTADIO DE VICE DISTRITO DE VICE DE LA PROVINCIA DE SECHURA DEL DEPARTAMENTO DE PIURA". META I: CONSTRUCCIÓN DE 01 TRIBUNA.			
		Ubicación Geográfica	VICE, SECHURA, PIURA			
IDENTIFICACIÓN DE RIESGOS						
3	3.1 CÓDIGO DE RIESGO	2RF-6/2024				
	3.2 DESCRIPCIÓN DEL RIESGO	INADECUADO MANEJO DE LOS RESIDUOS SOLIDOS Y LIQUIDOS DURANTE LA EJECUCIÓN DEL PROYECTO				
	3.3 CAUSA(S) GENERADORA(S)	Causa N° 1	NO IMPLEMENTACIÓN DE PLAN DE MONITOREO AMBIENTAL			
		Causa N° 2				
		Causa N° 3				
ANÁLISIS CUALITATIVO DE RIESGOS						
4	4.1	PROBABILIDAD DE OCURRENCIA		IMPACTO EN LA EJECUCIÓN DE LA OBRA		
		Muy baja	0.10	Muy bajo	0.05	
		Baja	0.30	Bajo	0.10	
		Moderada	0.50	Moderado	0.20	
		Alta	0.70	Alto	0.40	x
		Muy alta	0.90	Muy alto	0.80	
		Alta	0.700	Alto	0.400	
PRIORIZACIÓN DEL RIESGO						
4.3	Puntuación del Riesgo = Probabilidad x Impacto	0.280	Prioridad del Riesgo	Alta Prioridad		
RESPUESTA A LOS RIESGOS						
5	5.1 ESTRATEGIA	Mitigar Riesgo		Evitar Riesgo	x	
		Aceptar Riesgo		Transferir Riesgo		
	5.2 DISPARADOR DE RIESGO	PRESENCIA DE RESIDUOS EN LOS DIFERENTES FRENTE DE TRABAJO				
5.3	ACCIONES PARA DAR RESPUESTA AL RIESGO	DAR CUMPLIMIENTO A LAS RESPONSABILIDADES DE LOS COORDINADORES EN LOS DIFERENTES FRENTE DE TRABAJO ELABORAR EL PLAN DE MONITOREO AMBIENTAL.				

 INGENIERO CIVIL
 REVISOR DE OBRA N° 20220
 DNI: 42309240

ING. FREDDY ANTONY ROSILLO ANTON
 REVISOR DE LA MUNICIPALIDAD DISTRITAL DE VICE



Anexo N° 01						
Formato para identificar, analizar y dar respuesta a riesgos						
1	NÚMERO Y FECHA DEL DOCUMENTO	Código Único	2683372			
		Fecha	NOVIEMBRE 2024			
2	DATOS GENERALES DEL PROYECTO	Nombre del Proyecto	"MEJORAMIENTO Y AMPLIACION DEL SERVICIO DE PRÁCTICA DEPORTIVA Y/O RECREATIVA EN ESTADIO DE VICE DISTRITO DE VICE DE LA PROVINCIA DE SECHURA DEL DEPARTAMENTO DE PIURA". META I: CONSTRUCCIÓN DE 01 TRIBUNA".			
		Ubicación Geográfica	VICE, SECHURA, PIURA			
		IDENTIFICACIÓN DE RIESGOS				
3	3.1	CÓDIGO DE RIESGO	2RF-8/2024			
	3.2	DESCRIPCIÓN DEL RIESGO	INADECUADO MANEJO DE LOS RESIDUOS SOLIDOS Y LIQUIDOS DURANTE LA EJECUCIÓN DEL PROYECTO			
	3.3	CAUSA(S) GENERADORA(S)	Causa N° 1	NO IMPLEMENTACIÓN DE PLAN DE MONITOREO AMBIENTAL		
			Causa N° 2			
Causa N° 3						
4	4.1	PROBABILIDAD DE OCURRENCIA		IMPACTO EN LA EJECUCIÓN DE LA OBRA		
		Muy baja	0.10	Muy bajo	0.05	
		Baja	0.30	Bajo	0.10	
		Moderada	0.50	Moderado	0.20	
		Alta	0.70	Alto	0.40	x
		Muy alta	0.90	Muy alto	0.80	
		Alta	0.700	Alto	0.400	
		PRIORIZACIÓN DEL RIESGO				
		4.3	Puntuación del Riesgo = Probabilidad x Impacto	0.280	Prioridad del Riesgo	Alta Prioridad
		RESPUESTA A LOS RIESGOS				
5	5.1	ESTRATEGIA	Mitigar Riesgo	Evitar Riesgo	x	
			Aceptar Riesgo	Transferir Riesgo		
	5.2	DISPARADOR DE RIESGO	PRESENCIA DE RESIDUOS EN LOS DIFERENTES FRENDES DE TRABAJO			
5.3	ACCIONES PARA DAR RESPUESTA AL RIESGO	DAR CUMPLIMIENTO A LAS RESPONSABILIDADES DE LOS COORDINADORES EN LOS DIFERENTES FRENDES DE TRABAJO. ELABORAR EL PLAN DE MONITOREO AMBIENTAL.				

ING. OMAR WILSON ROSILLO ANTON
ABREVIADO
DNI: 42309240

ING. FREDDY ANTONY ROSILLO ANTON
REVISOR DE LA MUNICIPALIDAD DISTRITAL DE VICE



Anexo N° 01 Formato para identificar, analizar y dar respuesta a riesgos				
1	NÚMERO Y FECHA DEL DOCUMENTO	Código Único	2863372	
		Fecha	NOVIEMBRE 2024	
2	DATOS GENERALES DEL PROYECTO	Nombre del Proyecto	"MEJORAMIENTO Y AMPLIACIÓN DEL SERVICIO DE PRÁCTICA DEPORTIVA Y/O RECREATIVA EN ESTADIO DE VICE DISTRITO DE VICE DE LA PROVINCIA DE SECHURA DEL DEPARTAMENTO DE PIURA". META I: CONSTRUCCIÓN DE 01 TRIBUNA".	
		Ubicación Geográfica	VICE, SECHURA, PIURA	
IDENTIFICACIÓN DE RIESGOS				
3	3.1 CÓDIGO DE RIESGO	2RF-8/2024		
	3.2 DESCRIPCIÓN DEL RIESGO	RIESGO DE CONTAMINACIÓN ACÚSTICA, POLUCIÓN		
	3.3 CAUSA(S) GENERADORA(S)	Causa N° 1	MAQUINARIAS EN MAL ESTADO	
		Causa N° 2	DEMOLICIONES EN PROCESO	
		Causa N° 3	EXCAVACIONES MASIVAS	
		Causa N° 4	NO CONTAR CON UN PLAN DE MONITOREO AMBIENTAL	
ANÁLISIS CUALITATIVO DE RIESGOS				
4	PROBABILIDAD DE OCURRENCIA		IMPACTO EN LA EJECUCIÓN DE LA OBRA	
	Muy baja	0.10	Muy bajo	0.05
	Baja	0.30	Bajo	0.10
	Moderada	0.50	Moderado	0.20
	Alta	0.70	Alto	0.40
	Muy alta	0.90	Muy alto	0.80
	Moderada	0.500	Alto	0.400
4.3	Puntuación del Riesgo = Probabilidad x Impacto		0.200	Alta Prioridad
RESPUESTA A LOS RIESGOS				
5	5.1 ESTRATEGIA	Mitigar Riesgo	Evitar Riesgo	x
		Aceptar Riesgo	Transferir Riesgo	
	5.2 DISPARADOR DE RIESGO	EFECTOS NOCIVOS FISIOLÓGICOS Y PSICOLÓGICOS EN OBREROS Y TERCEROS, CONTAMINACIÓN AIRE		
	5.3 ACCIONES PARA DAR RESPUESTA AL RIESGO	MANTENIMIENTO DE MAQUINARIA, ADECUADO CUMPLIMIENTO DEL PLAN AMBIENTAL. ELABORACIÓN DEL PLAN		

ING. OMAR VILADOMINIGOS
ABEVALUADOR CIVIL
DNI: 745558

ING. FREDDY ANTONY ROSILLO
ANTON
REVISOR DE LA MUNICIPALIDAD DISTRITAL DE VICE



Anexo N° 01 Formato para identificar, analizar y dar respuesta a riesgos					
1	NÚMERO Y FECHA DEL DOCUMENTO	Código Único	2663372		
		Fecha	NOVIEMBRE 2024		
2	DATOS GENERALES DEL PROYECTO	Nombre del Proyecto	"MEJORAMIENTO Y AMPLIACION DEL SERVICIO DE PRÁCTICA DEPORTIVA Y/O RECREATIVA EN ESTADIO DE VICE DISTRITO DE VICE DE LA PROVINCIA DE SECHURA DEL DEPARTAMENTO DE PIURA". META I: CONSTRUCCIÓN DE 01 TRIBUNA".		
		Ubicación Geográfica	VICE, SECHURA, PIURA		
IDENTIFICACIÓN DE RIESGOS					
3	3.1 CÓDIGO DE RIESGO	2R3 -8/2024			
	3.2 DESCRIPCIÓN DEL RIESGO	RIESGO DE INUNDACIONES POR LLUVIAS			
	3.3 CAUSA(S) GENERADORA(S)	Causa N° 1	FALTA DE PROTECCIÓN DE LAS ZONAS DE TRABAJO		
		Causa N° 2	FALTA DE PLAN DE CONTINGENCIA FRENTE A INUNDACIONES NATURALES		
		Causa N° 3			
ANÁLISIS CUALITATIVO DE RIESGOS					
4	PROBABILIDAD DE OCURRENCIA			IMPACTO EN LA EJECUCIÓN DE LA OBRA	
	4.1	Muy baja	0.10	4.2	Muy bajo
		Baja	0.30		0.05
		Moderada	0.50		0.10
		Alta	0.70		0.20
		Muy alta	0.90		0.40
		Moderada	0.500		0.80
					0.200
4.3	PRIORIZACIÓN DEL RIESGO				
	Puntuación del Riesgo = Probabilidad x Impacto	0.100	Prioridad del Riesgo	Prioridad Moderada	
RESPUESTA A LOS RIESGOS					
5	5.1 ESTRATEGIA	Mitigar Riesgo	x	Evitar Riesgo	
		Aceptar Riesgo		Transferir Riesgo	
	5.2 DISPARADOR DE RIESGO	PRESENCIA DE LLUVIAS INTENSAS			
	5.3 ACCIONES PARA DAR RESPUESTA AL RIESGO	IMPLEMENTAR UN PLAN DE CONTINGENCIA ADECUADO; PREVEER LA PROTECCIÓN FRENTE A LLUVIAS DE LAS ZONAS DE TRABAJO.ACELERAR ACTIVIDADES.			

ING. OMAR VALDIVIA
INGENIERO CIVIL
DNI: 42309240



ING. FREDDY ANTONY ROSILLO ANTON
REVISOR DE LA MUNICIPALIDAD DISTRITAL DE VICE



Anexo N° 01 Formato para identificar, analizar y dar respuesta a riesgos						
1	NÚMERO Y FECHA DEL DOCUMENTO	Código Único	2663372			
		Fecha	NOVIEMBRE 2024			
2	DATOS GENERALES DEL PROYECTO	Nombre del Proyecto	"MEJORAMIENTO Y AMPLIACION DEL SERVICIO DE PRÁCTICA DEPORTIVA Y/O RECREATIVA EN ESTADIO DE VICE DISTRITO DE VICE DE LA PROVINCIA DE SECHURA DEL DEPARTAMENTO DE PIURA". META I: CONSTRUCCIÓN DE 01 TRIBUNA".			
		Ubicación Geográfica	VICE. SECHURA, PIURA			
		IDENTIFICACIÓN DE RIESGOS				
3	3.1	CÓDIGO DE RIESGO	2RI -8/2024			
	3.2	DESCRIPCIÓN DEL RIESGO	RIESGO QUE EL NIVEL DE LA NAPA FREÁTICA AUMENTE CONSIDERABLEMENTE			
	3.3	CAUSA(S) GENERADORA(S)	Causa N° 1	PERIODO DE LLUVIAS INTENSO		
			Causa N° 2	INUNDACIONES POR CAUSAS EXTERNAS		
Causa N° 3						
4	ANÁLISIS CUALITATIVO DE RIESGOS					
	4.1	PROBABILIDAD DE OCURRENCIA		IMPACTO EN LA EJECUCIÓN DE LA OBRA		
		Muy baja	0.10		Muy bajo	0.05
		Baja	0.30		Bajo	0.10
		Moderada	0.50	x	Moderado	0.20
		Alta	0.70		Alto	0.40
		Muy alta	0.90		Muy alto	0.80
		Moderada	0.500	Moderado	0.200	
	4.3	PRIORIZACIÓN DEL RIESGO				
	Puntuación del Riesgo = Probabilidad x Impacto		0.100	Prioridad del Riesgo	Prioridad Moderada	
5	RESPUESTA A LOS RIESGOS					
	5.1	ESTRATEGIA	Mitigar Riesgo	x	Evitar Riesgo	
		Aceptar Riesgo		Transferir Riesgo		
	5.2	DISPARADOR DE RIESGO	TERRENOS SATURADOS			
5.3	ACCIONES PARA DAR RESPUESTA AL RIESGO	DRENAJES ADECUADOS, MONITOREO CONSTANTE DE LOS FRENTES, ACCIONES COMPLEMENTARIAS; ESTUDIOS EN LA ZONA.				

ING. OMAR WLADIMIR RAMOS
AREVALO
DNI: 42309240

ING. FREDDY ANTONY ROSILLO
ANTON
REVISOR DE LA MUNICIPALIDAD DISTRITAL DE VICE



Anexo N° 01				
Formato para identificar, analizar y dar respuesta a riesgos				
1	NÚMERO Y FECHA DEL DOCUMENTO	Código Único	2663372	
		Fecha	NOVIEMBRE 2024	
2	DATOS GENERALES DEL PROYECTO	Nombre del Proyecto	"MEJORAMIENTO Y AMPLIACION DEL SERVICIO DE PRÁCTICA DEPORTIVA Y/O RECREATIVA EN ESTADIO DE VICE DISTRITO DE VICE DE LA PROVINCIA DE SECHURA DEL DEPARTAMENTO DE PIURA". META I: CONSTRUCCIÓN DE 01 TRIBUNA".	
		Ubicación Geográfica	VICE, SECHURA, PIURA	
IDENTIFICACIÓN DE RIESGOS				
3	3.1 CÓDIGO DE RIESGO	2RI -B/2024		
	3.2 DESCRIPCIÓN DEL RIESGO	SISMO		
	3.3 CAUSA(S) GENERADORA(S)	Causa N° 1	FALTA DE PROTECCION DE LAS ZONAS DE TRABAJO	
		Causa N° 2	FALTA DE PLAN DE CONTINGENCIA FRENTE A DESASTRES NATURALES (SISMOS)	
		Causa N° 3		
ANÁLISIS CUALITATIVO DE RIESGOS				
4	4.1	PROBABILIDAD DE OCURRENCIA	4.2	IMPACTO EN LA EJECUCIÓN DE LA OBRA
		Muy baja 0.10	Muy bajo 0.05	
		Baja 0.30 x	Bajo 0.10	
		Moderada 0.50	Moderado 0.20	
		Alta 0.70	Alto 0.40 x	
		Muy alta 0.90	Muy alto 0.80	
		Baja 0.300	Alto 0.400	
4.3	PRIORIZACIÓN DEL RIESGO			
	Puntuación del Riesgo =Probabilidad x Impacto	0.120	Prioridad del Riesgo	Prioridad Moderada
RESPUESTA A LOS RIESGOS				
5	5.1 ESTRATEGIA	Mitigar Riesgo x	Evitar Riesgo	
		Aceptar Riesgo	Transferir Riesgo	
	5.2 DISPARADOR DE RIESGO	OCURRENCIA DE UN SISMO DE GRAN INTENSIDAD		
	5.3 ACCIONES PARA DAR RESPUESTA AL RIESGO	IMPLEMENTAR UN PLAN DE CONTINGENCIA ADECUADO; CAPACITACION DE PERSONAL PARA EMERGENCIAS		

ING. OMAR WLADIMIR RAMOS AREVALO
DNI: 42309240

ING. FREDDY ANTONY ROSILLO ANTON
REVISOR DE LA MUNICIPALIDAD DISTRITAL DE VICE



Anexo N° 01 Formato para identificar, analizar y dar respuesta a riesgos									
1	NÚMERO Y FECHA DEL DOCUMENTO	Código Único	2683372						
		Fecha	NOVIEMBRE 2024						
2	DATOS GENERALES DEL PROYECTO	Nombre del Proyecto	"MEJORAMIENTO Y AMPLIACION DEL SERVICIO DE PRÁCTICA DEPORTIVA Y/O RECREATIVA EN ESTADIO DE VICE DISTRITO DE VICE DE LA PROVINCIA DE SECHURA DEL DEPARTAMENTO DE PIURA". META I: CONSTRUCCIÓN DE 01 TRIBUNA".						
		Ubicación Geográfica	VICE, SECHURA, PIURA						
		IDENTIFICACIÓN DE RIESGOS							
3	3.1	CÓDIGO DE RIESGO	2RJ -9/2024						
	3.2	DESCRIPCIÓN DEL RIESGO	RIESGO QUE LA IMPLEMENTACIÓN DE LA NORMATIVA MODIFIQUE LA CONCEPCIÓN DEL PROYECTO						
	3.3	CAUSA(S) GENERADORA(S)	Causa N° 1	MODIFICACIÓN DE NORMATIVA MINISTERIO EDUCACIÓN					
			Causa N° 2	MODIFICACIÓN DEL REGLAMENTO NACIONAL DE EDIFICACIONES					
Causa N° 3									
4	ANÁLISIS CUALITATIVO DE RIESGOS	PROBABILIDAD DE OCURRENCIA		IMPACTO EN LA EJECUCIÓN DE LA OBRA					
		4.1	Muy baja	0.10	4.2	Muy bajo	0.05		
			Baja	0.30		Bajo	0.10		
			Moderada	0.50		x	Moderado	0.20	x
			Alta	0.70			Alto	0.40	
			Muy alta	0.90			Muy alto	0.80	
			Moderada	0.500			Moderado	0.200	
		4.3	Puntuación del Riesgo = Probabilidad x Impacto		0.100	Prioridad del Riesgo	Prioridad Moderada		
		RESPUESTA A LOS RIESGOS							
		5	5.1	ESTRATEGIA	Mitigar Riesgo		Evitar Riesgo		
Aceptar Riesgo	x			Transferir Riesgo					
5.2	DISPARADOR DE RIESGO		CAMBIO DE LA NORMATIVA CON LA CUAL SE CONCEPTUO EL PROYECTO.						
5.3	ACCIONES PARA DAR RESPUESTA AL RIESGO	IMPLEMENTACIÓN DE LOS CAMBIOS , REPROGRAMA DE TRABAJOS, COORDINACIÓN CON LA SUPERVISIÓN DE ACCIONES A SEGUIR							

Omar Vladimir Ramos Arevalo
INGENIERO CIVIL
CIP N° 143358
CONDOMINIO RAMOS AREVALO
DNI: 42309240

ING. FREDDY ANTONY ROSILLO
ANTON
REVISOR DE LA MUNICIPALIDAD DISTRITAL DE VICE



Anexo N° 01 Formato para identificar, analizar y dar respuesta a riesgos					
1	NÚMERO Y FECHA DEL DOCUMENTO	Código Único	2683372		
		Fecha	NOVIEMBRE 2024		
2	DATOS GENERALES DEL PROYECTO	Nombre del Proyecto	"MEJORAMIENTO Y AMPLIACION DEL SERVICIO DE PRÁCTICA DEPORTIVA Y/O RECREATIVA EN ESTADIO DE VICE DISTRITO DE VICE DE LA PROVINCIA DE SECHURA DEL DEPARTAMENTO DE PIURA". META I: CONSTRUCCIÓN DE 01 TRIBUNA".		
		Ubicación Geográfica	VICE, SECHURA, PIURA		
IDENTIFICACIÓN DE RIESGOS					
3	3.1 CÓDIGO DE RIESGO	2RL -11/2024			
	3.2 DESCRIPCIÓN DEL RIESGO	ACCIDENTES ELÉCTRICOS			
	3.3 CAUSA(S) GENERADORA(S)	Causa N° 1	MANIPULACIÓN DE ELEMENTOS ENERGIZADOS.		
		Causa N° 2	EXISTENCIA DE ELEMENTOS EXPUESTOS		
		Causa N° 3	INADECUADA IMPLEMENTACIÓN DEL PLAN DE SEGURIDAD.		
ANÁLISIS CUALITATIVO DE RIESGOS					
4	4.1	PROBABILIDAD DE OCURRENCIA		4.2	IMPACTO EN LA EJECUCIÓN DE LA OBRA
		Muy baja	0.10	Muy bajo	0.05
		Baja	0.30	Bajo	0.10
		Moderada	0.50	Moderado	0.20
		Alta	0.70	Alto	0.40
		Muy alta	0.90	Muy alto	0.80
		Moderada	0.500	Moderado	0.200
4.3	PRIORIZACIÓN DEL RIESGO				
	Puntuación del Riesgo = Probabilidad x Impacto	0.100	Prioridad del Riesgo	Prioridad Moderada	
RESPUESTA A LOS RIESGOS					
5	5.1 ESTRATEGIA	Mitigar Riesgo	Evitar Riesgo		
		Aceptar Riesgo	Transferir Riesgo		
	5.2 DISPARADOR DE RIESGO	ACCIDENTES ELÉCTRICOS			
	5.3 ACCIONES PARA DAR RESPUESTA AL RIESGO	COMPLEMENTACIÓN DE PLAN DE SEGURIDAD ACORDE A TRABAJOS ELÉCTRICOS. MONITOREOS; COORDINACIÓN CON EMPRESA ASEGURADORA.			

ING. OMAR VELADIMIR ROSILLOS AREVALO
DNI: 42309240

ING. FREDDY ANTONY ROSILLO ANTON
REVISOR DE LA MUNICIPALIDAD DISTRITAL DE VICE



Anexo N° 01			
Formato para identificar, analizar y dar respuesta a riesgos			
1	NÚMERO Y FECHA DEL DOCUMENTO	Código Único	2663372
		Fecha	NOVIEMBRE 2024
2	DATOS GENERALES DEL PROYECTO	Nombre del Proyecto	"MEJORAMIENTO Y AMPLIACIÓN DEL SERVICIO DE PRÁCTICA DEPORTIVA Y/O RECREATIVA EN ESTADIO DE VICE DISTRITO DE VICE DE LA PROVINCIA DE SECHURA DEL DEPARTAMENTO DE PIURA". META I: CONSTRUCCIÓN DE 01 TRIBUNA".
		Ubicación Geográfica	VICE, SECHURA, PIURA
IDENTIFICACIÓN DE RIESGOS			
3	3.1 CÓDIGO DE RIESGO	2RM -12/2024	
	3.2 DESCRIPCIÓN DEL RIESGO	RIESGO VINCULADO A ACCIDENTES OCASIONADOS POR FUEGO	
	3.3 CAUSA(S) GENERADORA(S)	Causa N° 1	INADECUADO PROCEDIMIENTO EN TRABAJOS EN GENERAL CON MATERIALES INFLAMABLES.
		Causa N° 2	ACTIVIDADES VARIAS
		Causa N° 3	
ANÁLISIS CUALITATIVO DE RIESGOS			
4	PROBABILIDAD DE OCURRENCIA		IMPACTO EN LA EJECUCIÓN DE LA OBRA
	Muy baja	0.10	Muy bajo
	Baja	0.30	Bajo
	Moderada	0.50	Moderado
	Alta	0.70	Alto
	Muy alta	0.90	Muy alto
	Moderada	0.500	Moderado
			0.200
PRIORIZACIÓN DEL RIESGO			
4.3	Puntuación del Riesgo = Probabilidad x Impacto	0.100	Prioridad del Riesgo
			Prioridad Moderada
RESPUESTA A LOS RIESGOS			
5	5.1 ESTRATEGIA	Mitigar Riesgo	Evitar Riesgo
		Aceptar Riesgo	Transferir Riesgo
	5.2 DISPARADOR DE RIESGO	ACCIDENTES CAUSADOS	
	5.3 ACCIONES PARA DAR RESPUESTA AL RIESGO	COMPLEMENTACIÓN DE PLAN DE SEGURIDAD ACORDE A TRABAJOS DE ACTIVIDADES DE RIESGO, MONITOREOS; COORDINACIÓN CON EMPRESA ASEGURADORA.	

INGENIERO CIVIL
DNI: 42309240

ING. FREDDY ANTONY ROSILLO
ANTON
REVISOR DE LA MUNICIPALIDAD DISTRITAL DE VICE



Anexo N° 01 Formato para identificar, analizar y dar respuesta a riesgos						
1	NÚMERO Y FECHA DEL DOCUMENTO	Código Único	2663372			
		Fecha	NOVIEMBRE 2024			
2	DATOS GENERALES DEL PROYECTO	Nombre del Proyecto	"MEJORAMIENTO Y AMPLIACION DEL SERVICIO DE PRÁCTICA DEPORTIVA Y/O RECREATIVA EN ESTADIO DE VICE DISTRITO DE VICE DE LA PROVINCIA DE SECHURA DEL DEPARTAMENTO DE PIURA". META I: CONSTRUCCIÓN DE 01 TRIBUNA".			
		Ubicación Geográfica	VICE, SECHURA, PIURA			
		IDENTIFICACIÓN DE RIESGOS				
3	3.1	CÓDIGO DE RIESGO	2RO -14/2024			
	3.2	DESCRIPCIÓN DEL RIESGO	RIESGO DE PARALIZACIÓN O RETRASO EN EL INICIO AL NO CONTAR CON PERMISOS O LICENCIAS NECESARIAS.			
	3.3	CAUSA(S) GENERADORA(S)	Causa N° 1	NO CONTAR CON LICENCIAS Y PERMISOS NORMATIVOS..		
			Causa N° 2	PERMISOS DE DESVIO DE TRÁFICO		
Causa N° 3						
4	4.1	PROBABILIDAD DE OCURRENCIA		IMPACTO EN LA EJECUCIÓN DE LA OBRA		
		Muy baja	0.10		Muy bajo	0.05
		Baja	0.30		Bajo	0.10
		Moderada	0.50	x	Moderado	0.20
		Alta	0.70		Alto	0.40
		Muy alta	0.90		Muy alto	0.80
		Moderada	0.500		Moderado	0.200
		PRIORIZACIÓN DEL RIESGO				
		4.3	Puntuación del Riesgo = Probabilidad x Impacto	0.100	Prioridad del Riesgo	Prioridad Moderada
		RESPUESTA A LOS RIESGOS				
5	5.1	ESTRATEGIA	Mitigar Riesgo		Evitar Riesgo	
		Aceptar Riesgo	x	Transferir Riesgo		
	5.2	DISPARADOR DE RIESGO	PARALIZACIÓN DE TRABAJOS O RETRASO EN EL INICIO.			
5.3	ACCIONES PARA DAR RESPUESTA AL RIESGO	TRÁMITES OPORTUNOS; REPROGRAMACIÓN , COORDINACIÓN CON EL SUPERVISOR.				

 ING. FREDDY ANTONY ROSILLO
 ANTON
 DNI: 42309240

ING. FREDDY ANTONY ROSILLO
 ANTON
 REVISOR DE LA MUNICIPALIDAD DISTRITAL DE VICE



Anexo N° 01						
Formato para identificar, analizar y dar respuesta a riesgos						
1	NÚMERO Y FECHA DEL DOCUMENTO	Código Único	2663372			
		Fecha	NOVIEMBRE 2024			
2	DATOS GENERALES DEL PROYECTO	Nombre del Proyecto	"MEJORAMIENTO Y AMPLIACION DEL SERVICIO DE PRÁCTICA DEPORTIVA Y/O RECREATIVA EN ESTADIO DE VICE DISTRITO DE VICE DE LA PROVINCIA DE SECHURA DEL DEPARTAMENTO DE PIURA". META I: CONSTRUCCIÓN DE 01 TRIBUNA".			
		Ubicación Geográfica	VICE, SECHURA, PIURA			
IDENTIFICACIÓN DE RIESGOS						
3	3.1	CÓDIGO DE RIESGO	2RP -15/2024			
	3.2	DESCRIPCIÓN DEL RIESGO	RIESGO DE PARALIZACION O RETRASO EN LAS ACTIVIDADES POR VANDALISMO Y/O GREMIOS			
	3.3	CAUSA(S) GENERADORA(S)	Causa N° 1	REMUNERACIONES OTORGADAS AL PERSONAL		
			Causa N° 2	INFORMALIDAD EN LAS CONTRATACIONES		
Causa N° 3			PELIGROSIDAD EN LA ZONA DE TRABAJO			
ANÁLISIS CUALITATIVO DE RIESGOS						
4	4.1	PROBABILIDAD DE OCURRENCIA		4.2	IMPACTO EN LA EJECUCIÓN DE LA OBRA	
		Muy baja	0.10		Muy bajo	0.05
		Baja	0.30		Bajo	0.10
		Moderada	0.50		Moderado	0.20
		Alta	0.70		Alto	0.40
		Muy alta	0.90		Muy alto	0.80
		Moderada	0.500		Moderado	0.200
	4.3	PRIORIZACIÓN DEL RIESGO				
		Puntuación del Riesgo = Probabilidad x Impacto	0.100	Prioridad del Riesgo	Prioridad Moderada	
	RESPUESTA A LOS RIESGOS					
5	5.1	ESTRATEGIA	Mitigar Riesgo		Evitar Riesgo	
			Aceptar Riesgo	x	Transferir Riesgo	
	5.2	DISPARADOR DE RIESGO	PARALIZACION DE TRABAJOS O RETRASO EN EL INICIO DEL PROYECTO.			
5.3	ACCIONES PARA DAR RESPUESTA AL RIESGO	PAGOS DE ACUERDO A LA LEY, CONTRATACIONES FORMALES, COORDINACION CON SUPERVISION, COMUNICARSE CON LA DIRPOC PNP EN CASO OCURRA ALGUN PELIGRO O INCIDENTE.				

ING. OMAR VIGORIANO ROSILLO
REVISOR DE LA MUNICIPALIDAD DISTRITAL DE VICE
DNI: 42309240

ING. FREDDY ANTONY ROSILLO
ANTON
REVISOR DE LA MUNICIPALIDAD DISTRITAL DE VICE



Anexo N° 01					
Formato para identificar, analizar y dar respuesta a riesgos					
1	NÚMERO Y FECHA DEL DOCUMENTO	Código Único	2663372		
		Fecha	NOVIEMBRE 2024		
2	DATOS GENERALES DEL PROYECTO	Nombre del Proyecto	"MEJORAMIENTO Y AMPLIACION DEL SERVICIO DE PRÁCTICA DEPORTIVA Y/O RECREATIVA EN ESTADIO DE VICE DISTRITO DE VICE DE LA PROVINCIA DE SECHURA DEL DEPARTAMENTO DE PIURA". META I: CONSTRUCCIÓN DE 01 TRIBUNA".		
		Ubicación Geográfica	VICE. SECHURA, PIURA		
IDENTIFICACIÓN DE RIESGOS					
3.1	CÓDIGO DE RIESGO	2RQ -16/2024			
3.2	DESCRIPCIÓN DEL RIESGO	RIESGO OCASIONADO AL DEFICIENTE CONTROL DE CALIDAD			
3.3	CAUSA(S) GENERADORA(S)	Causa N° 1	NO HAY PLAN DE GESTION DE LA CALIDAD		
		Causa N° 2	NO EXISTEN PROCESOS DE CONTROL Y ASEGURAMIENTO DE CALIDAD		
		Causa N° 3	FALTA DE PROCESO DE MEJORA CONTINUA		
ANÁLISIS CUALITATIVO DE RIESGOS					
4.1	PROBABILIDAD DE OCURRENCIA			IMPACTO EN LA EJECUCIÓN DE LA OBRA	
	Muy baja	0.10		Muy bajo	0.05
	Baja	0.30		Bajo	0.10
	Moderada	0.50	x	Moderado	0.20
	Alta	0.70		Alto	0.40
	Muy alta	0.90		Muy alto	0.80
	Moderada	0.500		Moderado	0.200
4.3	PRIORIZACIÓN DEL RIESGO				
	Puntuación del Riesgo = Probabilidad x Impacto	0.100	Prioridad del Riesgo	Prioridad Moderada	
RESPUESTA A LOS RIESGOS					
5.1	ESTRATEGIA	Mitigar Riesgo		Evitar Riesgo	
		Aceptar Riesgo	x	Transferir Riesgo	
5.2	DISPARADOR DE RIESGO	AUSENCIA DE MUESTRAS DE ACTIVIDADES REALIZADAS.			
5.3	ACCIONES PARA DAR RESPUESTA AL RIESGO	IMPLEMENTACIÓN DE UN PLAN DE GESTION DE CALIDAD. MONITOREO CONSTANTE DE LOS ENSAYOS DE CALIDAD DURANTE TODAS LAS ETAPAS DEL PROYECTO. EN COORDINACION CON SUPERVISOR.			

ING. OMAR WLADIMIR AREVALO
CIP N° 14553
DNI: 42309240

ING. FREDDY ANTONY ROSILLO
ANTON
REVISOR DE LA MUNICIPALIDAD DISTRITAL DE VICE



CLÁUSULA DÉCIMA CUARTA: RESPONSABILIDAD POR VICIOS OCULTOS

Ni la suscripción del Acta de Recepción de Obra, ni el consentimiento de la liquidación del contrato de obra, enervan el derecho de LA ENTIDAD a reclamar, posteriormente, por defectos o vicios ocultos, conforme a lo dispuesto por los artículos 40 de la Ley de Contrataciones del Estado y 173 de su Reglamento.

El plazo máximo de responsabilidad de EL CONTRATISTA es de 7 años, contados a partir de la conformidad de la recepción INDICAR TOTAL de la obra.

CLÁUSULA DÉCIMA QUINTA: PENALIDADES

Si EL CONTRATISTA incurre en retraso injustificado en la ejecución de las prestaciones objeto del contrato, LA ENTIDAD le aplica automáticamente una penalidad por mora por cada día de atraso, de acuerdo a la siguiente fórmula:

$$\text{Penalidad Diaria} = \frac{0.10 \times \text{monto vigente}}{F \times \text{plazo vigente en días}}$$

Donde:

F = 0.15 para plazos mayores a sesenta (60) días o;

F = 0.40 para plazos menores o iguales a sesenta (60) días.

El retraso se justifica a través de la solicitud de ampliación de plazo debidamente aprobado. Adicionalmente, se considera justificado el retraso y en consecuencia no se aplica penalidad, cuando EL CONTRATISTA acredite, de modo objetivamente sustentado, que el mayor tiempo transcurrido no le resulta imputable. En este último caso la calificación del retraso como justificado por parte de LA ENTIDAD no da lugar al pago de gastos generales ni costos directos de ningún tipo, conforme el numeral 162.5 del artículo 162 del Reglamento de la Ley de Contrataciones del Estado.

Adicionalmente a la penalidad por mora se aplicarán las siguientes penalidades:

	SUSTENTO DE APLICACIÓN DE PENALIDAD	CALCULO DE PENALIDAD	PROCEDIMIENTO
1	En caso culmine la relación contractual entre el contratista y el personal ofertado y la Entidad no haya aprobado la sustitución del personal por no cumplir con las experiencias y calificaciones del profesional a ser reemplazado.	0.25 UIT por cada día de ausencia del personal en obra.	Según informe del Supervisor
2	Si el contratista o su personal, no permite el acceso al cuaderno de obra al Supervisor de la Obra, impidiéndole anotar las ocurrencias.	0.50 UIT del monto de la valorización del periodo por cada día de dicho impedimento	Según informe del Supervisor
3	EQUIPOS DEL CONTRATISTA. Cuando el Contratista no cuente con los equipos mínimos exigidos en el expediente técnico conforme a su propuesta técnica y al programa de utilización de los mismos, o que los tenga incompletos para la ejecución de la obra. La multa será por día y por equipo, la misma que será constatada por la Supervisión de Obra y anotado en el cuaderno de obra con la cual se aplicará la penalidad establecida.	0.25 UIT del monto contratado	Según informe del Supervisor
4	PERMANENCIA DEL RESIDENTE DE OBRA El Residente es de forma permanente y directa, (Art. 179 del Reglamento). En caso que el Residente de Obra no permanezca permanentemente en la obra será causal de la aplicación de la multa. La multa será por cada día de inasistencia injustificada. La justificación de ausencia deberá ser notificada al Supervisor o Inspector de Obra mediante carta o anotación	0.25UITdel monto	



	en el cuaderno de obra. La verificación de la inasistencia será efectuada por la Supervisión o Inspección de obra. Para la aplicación bastará con que el supervisor o inspector anote en el cuaderno de obra tal hecho y comunique a la Entidad. Asimismo, esta penalidad será aplicada si en las visitas del coordinador de obra o Monitor de obra o cualquier representante de la Entidad no encontrase al Residente lo cual será comunicado a la Supervisión o Inspección para la anotación en el cuaderno de obra.	contratado	Según informe del Supervisor
5	CAMBIO DEL PROFESIONAL PROPUESTO COMO RESIDENTE DE OBRA.	0.50 UIT del monto contratado	Según informe del Supervisor
6	CAMBIO DE OTROS PROFESIONALES PROPUESTOS según indicado en el artículo n° 190 – obligación del contratista de ejecutar el contrato con el personal acreditado. - texto único ordenado de la ley de contrataciones del estado.	0.50 UIT del monto contratado	Según informe del Supervisor
7	PAGO DEL PERSONAL Por la demora en el cumplimiento de los pagos del personal al servicio del contratista por un periodo mayor a un mes. La multa será por cada caso detectado. El hecho será corroborado por la Supervisión de obra. Para la aplicación de la penalidad deberá anotarse en el cuaderno de obra por la Supervisión o Inspección.	0.25 UIT del monto contratado	Según informe del Supervisor
8	CRONOGRAMA VALORIZADO AL INICIO DEL PLAZO CONTRACTUAL. Cuando el contratista no cumpla en entregar el calendario valorizado adecuado a la fecha de inicio del plazo contractual, en un plazo de 24 horas. La multa será por cada día de retraso en la presentación.	0.25 UIT del monto contratado	Según informe del Supervisor
9	ACTOS DOLOSOS. Cuando se compruebe que el personal del Contratista realizó actos dolosos (incluye el residente de obra) en perjuicio de La Municipalidad Distrital de Vice además de la separación de los trabajadores, se le aplicará la multa correspondiente. La misma que será constatada por la Supervisión de obra y anotado en el cuaderno de obra con lo cual se aplicará la penalidad establecida.	0.5UIT del monto contratado	Según informe del Supervisor
10	Actos inapropiados que trasgreden lo indicado en la ley de contrataciones del estado; texto único ordenado; y normativas técnicas (reglamento nacional de edificaciones, normas técnicas peruanas, etc).	Según dispuesto en el texto único ordenado y reglamento de la ley de contrataciones del estado.	Según informe del Supervisor

Importante

De haberse previsto otras penalidades a las previstas, incluir los supuestos de aplicación de penalidad, la forma de cálculo de la penalidad para cada supuesto y el procedimiento mediante el cual se verifica el supuesto a penalizar, conforme el artículo 163 del Reglamento de la Ley de Contrataciones del Estado.

Estas penalidades se deducen de las valorizaciones o en la liquidación final, según corresponda; o si fuera necesario, se cobra del monto resultante de la ejecución de la garantía de fiel cumplimiento.

La penalidad por mora y las otras penalidades pueden alcanzar cada una un monto máximo equivalente al diez por ciento (10%) del monto del contrato vigente, o de ser el caso, del ítem que debió ejecutarse.

Cuando se llegue a cubrir el monto máximo de la penalidad por mora o el monto máximo para otras penalidades, LA ENTIDAD puede resolver el contrato por incumplimiento.

CLÁUSULA DÉCIMA SEXTA: RESOLUCIÓN DEL CONTRATO

Cualquiera de las partes puede resolver el contrato, de conformidad con el numeral 32.3 del artículo 32 y artículo 36 de la Ley de Contrataciones del Estado, y el artículo 164 de su Reglamento. De darse el caso, LA ENTIDAD procederá de acuerdo a lo establecido en los artículos 165 y 207 del Reglamento de la Ley de Contrataciones del Estado.

CLÁUSULA DÉCIMA SÉTIMA: RESPONSABILIDAD DE LAS PARTES

Cuando se resuelva el contrato por causas imputables a algunas de las partes, se debe resarcir los daños y perjuicios ocasionados, a través de la indemnización correspondiente. Ello no obsta la aplicación de las sanciones administrativas, penales y pecuniarias a que dicho incumplimiento diere lugar, en el caso que éstas correspondan.

Lo señalado precedentemente no exime a ninguna de las partes del cumplimiento de las demás obligaciones previstas en el presente contrato.

CLÁUSULA DÉCIMA OCTAVA: ANTICORRUPCIÓN

EL CONTRATISTA declara y garantiza no haber, directa o indirectamente, o tratándose de una persona jurídica a través de sus socios, integrantes de los órganos de administración, apoderados, representantes legales, funcionarios, asesores o personas vinculadas a las que se refiere el artículo 7 del Reglamento de la Ley de Contrataciones del Estado, ofrecido, negociado o efectuado, cualquier pago o, en general, cualquier beneficio o incentivo ilegal en relación al contrato.

Asimismo, el CONTRATISTA se obliga a conducirse en todo momento, durante la ejecución del contrato, con honestidad, probidad, veracidad e integridad y de no cometer actos ilegales o de corrupción, directa o indirectamente o a través de sus socios, accionistas, participacionistas, integrantes de los órganos de administración, apoderados, representantes legales, funcionarios, asesores y personas vinculadas a las que se refiere el artículo 7 del Reglamento de la Ley de Contrataciones del Estado.

Además, EL CONTRATISTA se compromete a i) comunicar a las autoridades competentes, de manera directa y oportuna, cualquier acto o conducta ilícita o corrupta de la que tuviera conocimiento; y ii) adoptar medidas técnicas, organizativas y/o de personal apropiadas para evitar los referidos actos o prácticas.

Finalmente, EL CONTRATISTA se compromete a no colocar a los funcionarios públicos con los que deba interactuar, en situaciones reñidas con la ética. En tal sentido, reconoce y acepta la prohibición de ofrecerles a éstos cualquier tipo de obsequio, donación, beneficio y/o gratificación, ya sea de bienes o servicios, cualquiera sea la finalidad con la que se lo haga.

CLÁUSULA DÉCIMA NOVENA: MARCO LEGAL DEL CONTRATO

Sólo en lo no previsto en este contrato, en la Ley de Contrataciones del Estado y su Reglamento, en las directivas que emita el OSCE y demás normativa especial que resulte aplicable, serán de aplicación supletoria las disposiciones pertinentes del Código Civil vigente, cuando corresponda, y demás normas de derecho privado.

CLÁUSULA VIGÉSIMA: SOLUCIÓN DE CONTROVERSIAS³⁰

Las controversias que surjan entre las partes durante la ejecución del contrato se resuelven mediante conciliación o arbitraje, según el acuerdo de las partes.

Cualquiera de las partes tiene derecho a iniciar el arbitraje a fin de resolver dichas controversias dentro del plazo de caducidad previsto en la Ley de Contrataciones del Estado y su Reglamento.

Facultativamente, cualquiera de las partes tiene el derecho a solicitar una conciliación dentro del plazo de caducidad correspondiente, según lo señalado en el artículo 224 del Reglamento de la Ley de Contrataciones del Estado, sin perjuicio de recurrir al arbitraje, en caso no se llegue a un

³⁰ De acuerdo con el numeral 225.3 del artículo 225 del Reglamento, las partes pueden recurrir al arbitraje ad hoc cuando las controversias deriven de procedimientos de selección cuyo valor referencial sea menor o igual a cinco millones con 00/100 soles (S/ 5 000 000,00).



acuerdo entre ambas partes o se llegue a un acuerdo parcial. Las controversias sobre nulidad del contrato solo pueden ser sometidas a arbitraje.

El Laudo arbitral emitido es inapelable, definitivo y obligatorio para las partes desde el momento de su notificación, según lo previsto en el numeral 45.21 del artículo 45 de la Ley de Contrataciones del Estado.

Importante para la Entidad

De acuerdo con lo dispuesto en el numeral 243.4 del artículo 243 del Reglamento, la obligatoriedad de someter a Junta de Resolución de Disputas las controversias en los contratos de obra por montos superiores a veinte millones con 00/100 Soles (S/ 20 000 000,00), es obligatoria. Asimismo, el sometimiento de la solución de controversias a una Junta de Resolución de Disputas en los contratos cuyos montos sean iguales o menores a veinte millones con 00/100 Soles (S/ 20 000 000,00) es facultativa. En tal sentido, según lo previsto en el Anexo N° 2 de la Directiva N° 012-2019-OSCE/CD incluir la siguiente cláusula, según corresponda:

CLÁUSULA VIGÉSIMA PRIMERA: JUNTA DE RESOLUCIÓN DE DISPUTAS

Las partes acuerdan para la solución de las controversias derivadas del presente Contrato de Obra conformar una Junta de Resolución de Disputas (en adelante, la JRD) de acuerdo a las disposiciones de la Ley de Contrataciones del Estado, su Reglamento y las directivas que emita OSCE al respecto (en adelante, las "Normas Aplicables a la JRD"); encargando su organización y administración al [DENOMINACIÓN O RAZÓN SOCIAL DEL CENTRO DE ADMINISTRACIÓN DESIGNADO POR LAS PARTES AL CUAL ENCARGAN LA ORGANIZACIÓN DE LA JRD].

La JRD estará compuesta por [TRES (3) MIEMBROS / UN (1) MIEMBRO], los/el cual/es será/n designado/s conforme a las Normas Aplicables a la JRD.

Todas las controversias generadas entre las partes con ocasión al presente Contrato de Obra deben ser sometidas, en primer lugar, a la decisión de la JRD de conformidad con las Normas Aplicables a las JRD.

La decisión que emita la JRD es vinculante y, por tanto, de inmediato y obligatorio cumplimiento para las partes conforme a lo establecido en las Normas Aplicables a la JRD. El incumplimiento de la decisión otorga a la parte afectada la potestad de resolver el contrato, previo aviso requiriendo el cumplimiento.

En caso alguna de las Partes no esté de acuerdo con la decisión emitida por la JRD, podrá someter la controversia a arbitraje conforme a lo establecido en las Normas Aplicables a la JRD. Las Partes acuerdan que es condición obligatoria para el inicio del arbitraje el haber concluido de modo previo el procedimiento ante la JRD.

Si una Parte no manifiesta su disconformidad con una decisión emitida por la JRD en el plazo previsto en las Normas Aplicables a las JRD, entonces dicha decisión adquiere el carácter de definitiva y no podrá ser sometida a arbitraje. Si una Parte manifiesta su disconformidad con una decisión emitida por la JRD en el plazo previsto en las Normas Aplicables a las JRD, pero no inicia el arbitraje respectivo en el plazo previsto en dichas Normas, aquella adquiere la calidad de definitiva.

Incorporar o eliminar, según corresponda

CLÁUSULA VIGÉSIMA SEGUNDA: FACULTAD DE ELEVAR A ESCRITURA PÚBLICA

Cualquiera de las partes puede elevar el presente contrato a Escritura Pública corriendo con todos los gastos que demande esta formalidad.

CLÁUSULA VIGÉSIMA TERCERA: DOMICILIO PARA EFECTOS DE LA EJECUCIÓN CONTRACTUAL

Las partes declaran el siguiente domicilio para efecto de las notificaciones que se realicen durante la ejecución del presente contrato:

DOMICILIO DE LA ENTIDAD: [.....]



DOMICILIO DEL CONTRATISTA: [CONSIGNAR EL DOMICILIO SEÑALADO POR EL POSTOR GANADOR DE LA BUENA PRO AL PRESENTAR LOS REQUISITOS PARA EL PERFECCIONAMIENTO DEL CONTRATO]

La variación del domicilio aquí declarado de alguna de las partes debe ser comunicada a la otra parte, formalmente y por escrito, con una anticipación no menor de quince (15) días calendario.

De acuerdo con las bases integradas, la oferta y las disposiciones del presente contrato, las partes lo firman por duplicado en señal de conformidad en la ciudad de [...] al [CONSIGNAR FECHA].

"LA ENTIDAD"

"EL CONTRATISTA"

Importante

Este documento puede firmarse digitalmente si ambas partes cuentan con firma digital, según la Ley N° 27269, Ley de Firmas y Certificados Digitales³¹.



³¹ Para mayor información sobre la normativa de firmas y certificados digitales ingresar a: <https://www.indecopi.gob.pe/web/firmas-digitales/firmar-y-certificados-digitales>

CAPÍTULO VI
CONSTANCIA DE PRESTACIÓN DE EJECUCIÓN DE OBRA

De conformidad con el artículo 169 del Reglamento, se deja expresa constancia de la culminación de la prestación derivada del contrato mencionado en el numeral 3 del presente documento.

1 DATOS DEL DOCUMENTO	Número del documento			
	Fecha de emisión del documento			
2 DATOS DEL CONTRATISTA	Nombre, denominación o razón social			
	RUC			
	EN CASO EL CONTRATISTA SEA UN CONSORCIO, ADEMÁS SE DEBERÁ REGISTRAR LA SIGUIENTE INFORMACIÓN:			
	Nombre o razón social del integrante del consorcio	RUC	%	Descripción de las obligaciones
3 DATOS DEL CONTRATO	Número del contrato			
	Tipo y número del procedimiento de selección			
	Descripción del objeto del contrato			
	Fecha de suscripción del contrato			
	Monto del contrato			
4 DATOS DE LA OBRA	Denominación de la obra			
	Ubicación de la obra (Región, Provincia y Distrito)			
	Nombres y apellidos del Supervisor de la Obra			
	Plazo de ejecución de la obra	Plazo original	días calendario	
		Ampliación(es) de plazo	días calendario	
		Total plazo	días calendario	
		Fecha de culminación de la obra		
		Fecha de recepción de la obra		
	Monto de la obra	Fecha de liquidación de la obra		
		Número de adicionales de obra		
		Monto total de los adicionales		
		Número de deductivos		
		Monto total de los deductivos		
Monto total de la obra (sólo componente de obra)				



5 APLICACIÓN DE PENALIDADES	Monto de las penalidades por mora				
	Monto de otras penalidades				
	Monto total de las penalidades aplicadas				
6 SOLUCIÓN DE CONTROVERSIAS DEL CONTRATO	Junta de Resolución de Disputas	Si		No	
	Arbitraje	Si		No	
	N° de arbitrajes				
7 DATOS DE LA ENTIDAD	Nombre de la Entidad				
	RUC de la Entidad				
	Nombres y apellidos del funcionario que emite la constancia				
	Cargo que ocupa en la Entidad				
	Teléfono de contacto				
8					
NOMBRE, FIRMA Y SELLO DEL FUNCIONARIO COMPETENTE					



ANEXOS



ANEXO N° 1

DECLARACIÓN JURADA DE DATOS DEL POSTOR

Señores

[CONSIGNAR ÓRGANO ENCARGADO DE LAS CONTRATACIONES O COMITÉ DE SELECCIÓN, SEGÚN CORRESPONDA]

ADJUDICACIÓN SIMPLIFICADA N° [CONSIGNAR NOMENCLATURA DEL PROCEDIMIENTO]
Presente.-

El que se suscribe, [...], postor y/o Representante Legal de [CONSIGNAR EN CASO DE SER PERSONA JURÍDICA], identificado con [CONSIGNAR TIPO DE DOCUMENTO DE IDENTIDAD] N° [CONSIGNAR NÚMERO DE DOCUMENTO DE IDENTIDAD], con poder inscrito en la localidad de [CONSIGNAR EN CASO DE SER PERSONA JURÍDICA] en la Ficha N° [CONSIGNAR EN CASO DE SER PERSONA JURÍDICA] Asiento N° [CONSIGNAR EN CASO DE SER PERSONA JURÍDICA], **DECLARO BAJO JURAMENTO** que la siguiente información se sujeta a la verdad:

Nombre, Denominación o Razón Social :			
Domicilio Legal :			
RUC :	Teléfono(s) :		
MYPE ³²		Si	No
Correo electrónico :			

Autorización de notificación por correo electrónico:

Autorizo que se notifiquen al correo electrónico indicado las siguientes actuaciones:

1. Solicitud de reducción de la oferta económica.
2. Solicitud de subsanación de los requisitos para perfeccionar el contrato.
3. Solicitud para presentar los documentos para perfeccionar el contrato, según orden de prelación, de conformidad con lo previsto en el artículo 141 del Reglamento.
4. Respuesta a la solicitud de acceso al expediente de contratación.

Asimismo, me comprometo a remitir la confirmación de recepción, en el plazo máximo de dos (2) días hábiles de recibida la comunicación.

[CONSIGNAR CIUDAD Y FECHA]

.....
Firma, Nombres y Apellidos del postor o Representante legal, según corresponda

Importante

La notificación dirigida a la dirección de correo electrónico consignada se entenderá válidamente efectuada cuando la Entidad reciba acuse de recepción.

³² Esta información será verificada por la Entidad en la página web del Ministerio de Trabajo y Promoción del Empleo en la sección consulta de empresas acreditadas en el REMYPE en el link <http://www2.trabajo.gob.pe/servicios-en-linea-2-2/> y se tendrá en consideración, en caso el postor ganador de la buena pro solicite la retención del diez por ciento (10%) del monto del contrato, en calidad de garantía de fiel cumplimiento, según las condiciones previstas en el numeral 149.4 del artículo 149 y numeral 151.3 del artículo 151 del Reglamento. Asimismo, dicha información se tendrá en cuenta en caso de empate, conforme a lo previsto en el artículo 91 del Reglamento.



Importante

Cuando se trate de consorcios, la declaración jurada es la siguiente:

ANEXO N° 1

DECLARACIÓN JURADA DE DATOS DEL POSTOR

Señores

[CONSIGNAR ÓRGANO ENCARGADO DE LAS CONTRATACIONES O COMITÉ DE SELECCIÓN, SEGÚN CORRESPONDA]

ADJUDICACIÓN SIMPLIFICADA N° [CONSIGNAR NOMENCLATURA DEL PROCEDIMIENTO]

Presente.-

El que se suscribe, [...], representante común del consorcio [CONSIGNAR EL NOMBRE DEL CONSORCIO], identificado con [CONSIGNAR TIPO DE DOCUMENTO DE IDENTIDAD] N° [CONSIGNAR NÚMERO DE DOCUMENTO DE IDENTIDAD], **DECLARO BAJO JURAMENTO** que la siguiente información se sujeta a la verdad:

Datos del consorciado 1			
Nombre, Denominación o Razón Social :			
Domicilio Legal :			
RUC :	Teléfono(s) :		
MYPE ³³		Sí	No
Correo electrónico :			

Datos del consorciado 2			
Nombre, Denominación o Razón Social :			
Domicilio Legal :			
RUC :	Teléfono(s) :		
MYPE ³⁴		Sí	No
Correo electrónico :			

Datos del consorciado ...			
Nombre, Denominación o Razón Social :			
Domicilio Legal :			
RUC :	Teléfono(s) :		
MYPE ³⁵		Sí	No
Correo electrónico :			

Autorización de notificación por correo electrónico:

Correo electrónico del consorcio:

³³ Esta información será verificada por la Entidad en la página web del Ministerio de Trabajo y Promoción del Empleo en la sección consulta de empresas acreditadas en el REMYPE en el link <http://www2.trabajo.gob.pe/servicios-en-linea-2-2/> y se tendrá en consideración, en caso el consorcio ganador de la buena pro solicite la retención del diez por ciento (10%) del monto del contrato, en calidad de garantía de fiel cumplimiento, según las condiciones previstas en el numeral 149.4 del artículo 149 y numeral 151.3 del artículo 151 del Reglamento. Asimismo, dicha información se tendrá en cuenta en caso de empate, conforme a lo previsto en el artículo 91 del Reglamento. Para dichos efectos, todos los integrantes del consorcio deben acreditar la condición de micro o pequeña empresa.

³⁴ Ibídem.

³⁵ Ibídem.



Autorizo que se notifiquen al correo electrónico indicado las siguientes actuaciones:

1. Solicitud de reducción de la oferta económica.
2. Solicitud de subsanación de los requisitos para perfeccionar el contrato.
3. Solicitud para presentar los documentos para perfeccionar el contrato, según orden de prelación, de conformidad con lo previsto en el artículo 141 del Reglamento.
4. Respuesta a la solicitud de acceso al expediente de contratación.

Asimismo, me comprometo a remitir la confirmación de recepción, en el plazo máximo de dos (2) días hábiles de recibida la comunicación.

[CONSIGNAR CIUDAD Y FECHA]

.....
**Firma, Nombres y Apellidos del representante
común del consorcio**

Importante

La notificación dirigida a la dirección de correo electrónico consignada se entenderá válidamente efectuada cuando la Entidad reciba acuse de recepción.



ANEXO N° 2

DECLARACIÓN JURADA
(ART. 52 DEL REGLAMENTO DE LA LEY DE CONTRATACIONES DEL ESTADO)

Señores

[CONSIGNAR ÓRGANO ENCARGADO DE LAS CONTRATACIONES O COMITÉ DE SELECCIÓN, SEGÚN CORRESPONDA]

ADJUDICACIÓN SIMPLIFICADA N° [CONSIGNAR NOMENCLATURA DEL PROCEDIMIENTO]
Presente.-

Mediante el presente el suscrito, postor y/o Representante Legal de [CONSIGNAR EN CASO DE SER PERSONA JURÍDICA], declaro bajo juramento:

- i. No haber incurrido y me obligo a no incurrir en actos de corrupción, así como a respetar el principio de integridad.
- ii. No tener impedimento para postular en el procedimiento de selección ni para contratar con el Estado, conforme al artículo 11 de la Ley de Contrataciones del Estado.
- iii. Conocer las sanciones contenidas en la Ley de Contrataciones del Estado y su Reglamento, así como las disposiciones aplicables de la Ley N° 27444, Ley del Procedimiento Administrativo General.
- iv. Participar en el presente proceso de contratación en forma independiente sin mediar consulta, comunicación, acuerdo, arreglo o convenio con ningún proveedor; y, conocer las disposiciones del Decreto Legislativo N° 1034, Decreto Legislativo que aprueba la Ley de Represión de Conductas Anticompetitivas.
- v. Conocer, aceptar y someterme a las bases, condiciones y reglas del procedimiento de selección.
- vi. Ser responsable de la veracidad de los documentos e información que presento en el presente procedimiento de selección.
- vii. Comprometerme a mantener la oferta presentada durante el procedimiento de selección y a perfeccionar el contrato, en caso de resultar favorecido con la buena pro.

[CONSIGNAR CIUDAD Y FECHA]

.....
**Firma, Nombres y Apellidos del postor o
Representante legal, según corresponda**

Importante

En el caso de consorcios, cada integrante debe presentar esta declaración jurada, salvo que sea presentada por el representante común del consorcio.



ANEXO N° 3

DECLARACIÓN JURADA DE CUMPLIMIENTO DEL EXPEDIENTE TÉCNICO

Señores

**[CONSIGNAR ÓRGANO ENCARGADO DE LAS CONTRATACIONES O COMITÉ DE SELECCIÓN,
SEGÚN CORRESPONDA]**

ADJUDICACIÓN SIMPLIFICADA N° [CONSIGNAR NOMENCLATURA DEL PROCEDIMIENTO]
Presente.-

Es grato dirigirme a usted, para hacer de su conocimiento que luego de haber examinado las bases y demás documentos del procedimiento de la referencia y, conociendo todos los alcances y las condiciones detalladas en dichos documentos, el postor que suscribe ofrece la ejecución de la obra **[CONSIGNAR EL OBJETO DE LA CONVOCATORIA]**, de conformidad con el respectivo Expediente Técnico y las demás condiciones que se indican en el numeral 3.1 del Capítulo III de la sección específica de las bases y los documentos del procedimiento.

[CONSIGNAR CIUDAD Y FECHA]

.....
**Firma, Nombres y Apellidos del postor o
Representante legal o común, según corresponda**



ANEXO N° 4

DECLARACIÓN JURADA DE PLAZO DE EJECUCIÓN DE LA OBRA

Señores

[CONSIGNAR ÓRGANO ENCARGADO DE LAS CONTRATACIONES O COMITÉ DE SELECCIÓN, SEGÚN CORRESPONDA]

ADJUDICACIÓN SIMPLIFICADA N° [CONSIGNAR NOMENCLATURA DEL PROCEDIMIENTO]

Presente.-

Mediante el presente, con pleno conocimiento de las condiciones que se exigen en las bases del procedimiento de la referencia, me comprometo a ejecutar la obra [CONSIGNAR LA DENOMINACIÓN DE LA CONVOCATORIA] en el plazo de [CONSIGNAR EL PLAZO OFERTADO, EL CUAL DEBE SER EXPRESADO EN DÍAS CALENDARIO] días calendario.

[CONSIGNAR CIUDAD Y FECHA]

Firma, Nombres y Apellidos del postor o
Representante legal o común, según corresponda

Importante para la Entidad

- Cuando en el expediente de contratación establezca que la obra debe ejecutarse bajo la modalidad de ejecución llave en mano, considerar lo siguiente, según corresponda

"Mediante el presente, con pleno conocimiento de las condiciones que se exigen en las bases del procedimiento de la referencia, me comprometo a ejecutar la obra [CONSIGNAR LA DENOMINACIÓN DE LA CONVOCATORIA], su equipamiento, mobiliario y montaje hasta la puesta en servicio, en el plazo de [CONSIGNAR EL PLAZO OFERTADO, EL CUAL DEBE ESTAR EXPRESADO EN DÍAS CALENDARIO] días calendario." ³⁶

"Mediante el presente, con pleno conocimiento de las condiciones que se exigen en las bases del procedimiento de la referencia, me comprometo a ejecutar la obra [CONSIGNAR LA DENOMINACIÓN DE LA CONVOCATORIA], su equipamiento, mobiliario y montaje hasta la puesta en servicio, en el plazo de [CONSIGNAR EL PLAZO OFERTADO, EL CUAL DEBE ESTAR EXPRESADO EN DÍAS CALENDARIO] días calendario, y la ejecución de la operación asistida de la obra en el plazo de [CONSIGNAR EL PLAZO OFERTADO DE LA PRESTACIÓN ASISTIDA DE LA OBRA, EL CUAL DEBE ESTAR EXPRESADO EN DÍAS CALENDARIO] días calendario." ³⁷

Incluir las disposiciones, según corresponda. Una vez culminada la elaboración de las bases, las notas que no se incorporen deben ser eliminadas.

³⁶ Este párrafo debe ser incluido en el caso de obras que se ejecuten bajo la modalidad de ejecución llave en mano que no incluya operación asistida.

³⁷ Este párrafo debe ser incluido en el caso de obras que se ejecuten bajo la modalidad de ejecución llave en mano que incluya operación asistida.



ANEXO N° 5

PROMESA DE CONSORCIO
(Sólo para el caso en que un consorcio se presente como postor)

Señores

[CONSIGNAR ÓRGANO ENCARGADO DE LAS CONTRATACIONES O COMITÉ DE SELECCIÓN, SEGÚN CORRESPONDA]
ADJUDICACIÓN SIMPLIFICADA N° [CONSIGNAR NOMENCLATURA DEL PROCEDIMIENTO]
Presente.-

Los suscritos declaramos expresamente que hemos convenido en forma irrevocable, durante el lapso que dure el procedimiento de selección, para presentar una oferta conjunta a la **ADJUDICACIÓN SIMPLIFICADA N° [CONSIGNAR NOMENCLATURA DEL PROCEDIMIENTO]**.

Asimismo, en caso de obtener la buena pro, nos comprometemos a formalizar el contrato de consorcio, de conformidad con lo establecido por el artículo 140 del Reglamento de la Ley de Contrataciones del Estado, bajo las siguientes condiciones:

a) Integrantes del consorcio

1. [NOMBRE, DENOMINACIÓN O RAZÓN SOCIAL DEL CONSORCIADO 1].
2. [NOMBRE, DENOMINACIÓN O RAZÓN SOCIAL DEL CONSORCIADO 2].

b) Designamos a [CONSIGNAR NOMBRES Y APELLIDOS DEL REPRESENTANTE COMÚN], identificado con [CONSIGNAR TIPO DE DOCUMENTO DE IDENTIDAD] N° [CONSIGNAR NÚMERO DE DOCUMENTO DE IDENTIDAD], como representante común del consorcio para efectos de participar en todos los actos referidos al procedimiento de selección, suscripción y ejecución del contrato correspondiente con [CONSIGNAR NOMBRE DE LA ENTIDAD].

Asimismo, declaramos que el representante común del consorcio no se encuentra impedido, inhabilitado ni suspendido para contratar con el Estado.

c) Fijamos nuestro domicilio legal común en [.....].

d) Las obligaciones que corresponden a cada uno de los integrantes del consorcio son las siguientes:

1. OBLIGACIONES DE [NOMBRE, DENOMINACIÓN O RAZÓN SOCIAL DEL CONSORCIADO 1] [%]³⁸

[DESCRIBIR LAS OBLIGACIONES DEL CONSORCIADO 1]

2. OBLIGACIONES DE [NOMBRE, DENOMINACIÓN O RAZÓN SOCIAL DEL CONSORCIADO 2] [%]³⁹

[DESCRIBIR LAS OBLIGACIONES DEL CONSORCIADO 2]

TOTAL OBLIGACIONES 100%⁴⁰

[CONSIGNAR CIUDAD Y FECHA]

³⁸ Consignar únicamente el porcentaje total de las obligaciones, el cual debe ser expresado en número entero, sin decimales.

³⁹ Consignar únicamente el porcentaje total de las obligaciones, el cual debe ser expresado en número entero, sin decimales.

⁴⁰ Este porcentaje corresponde a la sumatoria de los porcentajes de las obligaciones de cada uno de los integrantes del consorcio.



.....
Consortiado 1
Nombres, apellidos y firma del Consortiado 1
o de su Representante Legal
Tipo y N° de Documento de Identidad

.....
Consortiado 2
Nombres, apellidos y firma del Consortiado 2
o de su Representante Legal
Tipo y N° de Documento de Identidad

Importante

De conformidad con el artículo 52 del Reglamento, las firmas de los integrantes del consorcio deben ser legalizadas.



Importante para la Entidad

En caso de la contratación de la ejecución de una obra bajo el sistema a suma alzada incluir el siguiente anexo:

Esta nota deberá ser eliminada una vez culminada la elaboración de las bases

ANEXO N° 6

PRECIO DE LA OFERTA

ÍTEM N° [INDICAR NÚMERO]

Señores

[CONSIGNAR ÓRGANO ENCARGADO DE LAS CONTRATACIONES O COMITÉ DE SELECCIÓN, SEGÚN CORRESPONDA]

ADJUDICACIÓN SIMPLIFICADA N° [CONSIGNAR NOMENCLATURA DEL PROCEDIMIENTO]

Presente.-

Es grato dirigirme a usted, para hacer de su conocimiento que, de acuerdo con las bases, mi oferta es la siguiente:

CONCEPTO	PRECIO TOTAL
TOTAL	

El precio de la oferta [CONSIGNAR LA MONEDA DE LA CONVOCATORIA] incluye todos los tributos, seguros, transporte, inspecciones, pruebas y, de ser el caso, los costos laborales conforme a la legislación vigente, así como cualquier otro concepto que pueda tener incidencia sobre el costo de la obra a ejecutar; excepto la de aquellos postores que gocen de alguna exoneración legal, no incluirán en el precio de su oferta los tributos respectivos.

[CONSIGNAR CIUDAD Y FECHA]

.....
**Firma, Nombres y Apellidos del postor o
Representante legal o común, según corresponda**

Importante

- El postor debe adjuntar el desagregado de partidas que sustenta su oferta, tal como se muestra de manera referencial en el siguiente ejemplo:

N° ITEM	PARTIDA	UNIDAD	METRADO	PU	SUB TOTAL
1	Total costo directo (A)				
2	Gastos generales				
2.1	Gastos fijos				
2.2	Gastos variables				



	Total gastos generales (B)	
3	Utilidad (C)	
	SUBTOTAL (A+B+C)	
4	IGV ⁴¹	
5	Monto total de la oferta	

- En caso que el postor reduzca su oferta, según lo previsto en el artículo 68 del Reglamento, debe presentar nuevamente este Anexo.
- El postor que goce de alguna exoneración legal, debe indicar que su oferta no incluye el tributo materia de la exoneración, debiendo incluir el siguiente texto:
"Mi oferta no incluye [CONSIGNAR EL TRIBUTO MATERIA DE LA EXONERACIÓN]".
- De ser el caso, el análisis de precios unitarios y el detalle de los gastos generales fijos y variables no se presentan en la oferta, sino para el perfeccionamiento del contrato.

Importante para la Entidad

- A fin de facilitar la labor del órgano encargado de las contrataciones o comité de selección, según corresponda, se recomienda publicar conjuntamente con las bases un archivo en Excel del presupuesto de la obra conforme el expediente técnico a fin de que los postores puedan utilizarlo al momento de elaborar su oferta. En tal caso, consignar lo siguiente:

"Adicionalmente al documento escaneado del presente anexo, el postor puede adjuntar el archivo en Excel del presupuesto de la obra (que fue publicado conjuntamente con las bases), completando la información que sustenta el precio de su oferta. En caso de divergencia prevalece el documento escaneado del precio de la oferta".

- En caso de procedimientos según relación de ítems, consignar lo siguiente:

"El postor debe presentar el precio de su oferta en forma independiente, en los ítems que se presente".

- En caso de contratación de obras por paquete, consignar lo siguiente:

"El postor debe presentar el precio de su oferta con el detalle de cada obra incluida en el paquete".

- En caso de contrataciones que conlleven la ejecución de prestaciones accesorias, consignar lo siguiente:

"El postor debe detallar en el precio de su oferta, el monto correspondiente a la prestación principal y las prestaciones accesorias".

- Si durante la fase de actos preparatorios, las Entidades advierten que es posible la participación de proveedores que gozan del beneficio de la exoneración del IGV prevista en la Ley N° 27037, Ley de Promoción de la Inversión en la Amazonía, consignar lo siguiente:

"La oferta de los postores que presenten la Declaración Jurada de cumplimiento de condiciones para la aplicación de la exoneración del IGV (**Anexo N° 7**), debe encontrarse dentro de los límites del valor referencial sin IGV".

Incluir las disposiciones, según corresponda. Una vez culminada la elaboración de las bases, las notas que no se incorporen deben ser eliminadas

⁴¹ Para el cálculo del IGV, aplica el redondeo previsto en la Resolución de Superintendencia SUNAT N° 025-2000/SUNAT o norma que la reemplace. En ese sentido, el porcentaje se calcula considerando dos (2) decimales. Para efectos del redondeo i) Si el primer decimal siguiente es inferior a cinco (5), el valor permanecerá igual, suprimiéndose los decimales posteriores y ii) Si el primer decimal siguiente es igual o superior a cinco (5), el valor será incrementado en un centésimo.



ANEXO N° 9

DECLARACIÓN JURADA
(NUMERAL 49.4 DEL ARTÍCULO 49 DEL REGLAMENTO)

Señores

**[CONSIGNAR ÓRGANO ENCARGADO DE LAS CONTRATACIONES O COMITÉ DE SELECCIÓN,
SEGÚN CORRESPONDA]**
ADJUDICACIÓN SIMPLIFICADA N° [CONSIGNAR NOMENCLATURA DEL PROCEDIMIENTO]
Presente.-

Mediante el presente el suscrito, postor y/o Representante Legal de [CONSIGNAR EN CASO DE SER PERSONA JURÍDICA], declaro que la experiencia que acredito de la empresa [CONSIGNAR LA DENOMINACIÓN DE LA PERSONA JURÍDICA] como consecuencia de una reorganización societaria, no se encuentra en el supuesto establecido en el numeral 49.4 del artículo 49 del Reglamento.

[CONSIGNAR CIUDAD Y FECHA]

Firma, Nombres y Apellidos del postor o
Representante legal, según corresponda

Importante

A efectos de cautelar la veracidad de esta declaración, el postor puede verificar la información de la Relación de Proveedores Sancionados por el Tribunal de Contrataciones del Estado con Sanción Vigente en <http://portal.osce.gob.pe/rnp/content/relación-de-proveedores-sancionados>.

También le asiste dicha facultad al órgano encargado de las contrataciones o al órgano de la Entidad al que se le haya asignado la función de verificación de la oferta presentada por el postor ganador de la buena pro.



[CONSIGNAR NOMBRE DE LA ENTIDAD]
[CONSIGNAR NOMENCLATURA DEL PROCEDIMIENTO]

ANEXO N° 10

EXPERIENCIA DEL POSTOR EN LA ESPECIALIDAD

Señores

[CONSIGNAR ÓRGANO ENCARGADO DE LAS CONTRATACIONES O COMITÉ DE SELECCIÓN, SEGÚN CORRESPONDA]
ADJUDICACIÓN SIMPLIFICADA N° [CONSIGNAR NOMENCLATURA DEL PROCEDIMIENTO]
Presente.-

Mediante el presente, el suscrito detalla lo siguiente como EXPERIENCIA EN OBRAS SIMILARES:

N°	CLIENTE	OBJETO DEL CONTRATO	N° CONTRATO	FECHA DEL CONTRATO ⁴²	FECHA DE RECEPCIÓN DE LA OBRA	EXPERIENCIA PROVENIENTE ⁴³ DE:	MONEDA	IMPORTE ⁴⁴	TIPO DE CAMBIO VENTA ⁴⁵	MONTO FACTURADO ACUMULADO ⁴⁶
1										
2										
3										
4										
5										

⁴² Se refiere a la fecha de suscripción del contrato.

⁴³ Si el titular de la experiencia no es el postor, consignar si dicha experiencia corresponde a la matriz en caso que el postor sea sucursal, o fue transmitida por reorganización societaria, debiendo acompañar la documentación sustentatoria correspondiente. Al respecto, según la Opinión N° 216-2017/DTN "Considerando que la sociedad matriz y la sucursal constituyen la misma persona jurídica, la sucursal puede acreditar como suya la experiencia de su matriz". Del mismo modo, según lo previsto en la Opinión N° 010-2013/DTN, "... en una operación de reorganización societaria que comprende tanto una fusión como una escisión, la sociedad resultante podrá acreditar como suya la experiencia de la sociedad incorporada o absorbida, que se extingue producto de la fusión; asimismo, si en virtud de la escisión se transfiere un bloque patrimonial consistente en una línea de negocio completa, la sociedad resultante podrá acreditar como suya la experiencia de la sociedad escindida, correspondiente a la línea de negocio transmitida. De esta manera, la sociedad resultante podrá emplear la experiencia transmitida, como consecuencia de la reorganización societaria antes descrita, en los futuros procesos de selección en los que participe".

⁴⁴ Se refiere al monto del contrato ejecutado incluido adicionales y reducciones, de ser el caso.

⁴⁵ El tipo de cambio venta debe corresponder al publicado por la SBS correspondiente a la fecha de suscripción del contrato.

⁴⁶ Consignar en la moneda establecida para el valor referencial.



[CONSIGNAR NOMBRE DE LA ENTIDAD]
[CONSIGNAR NOMENCLATURA DEL PROCEDIMIENTO]

N°	CLIENTE	OBJETO DEL CONTRATO	N° CONTRATO	FECHA DEL CONTRATO ⁴²	FECHA DE RECEPCIÓN DE LA OBRA	EXPERIENCIA PROVENIENTE ⁴³ DE:	MONEDA	IMPORTE ⁴⁴	TIPO DE CAMBIO VENTA ⁴⁵	MONTO FACTURADO ACUMULADO ⁴⁶
6										
7										
8										
9										
10										
TOTAL										

[CONSIGNAR CIUDAD Y FECHA]

Firma, Nombres y Apellidos del postor o
Representante legal o común, según corresponda



05

[CONSIGNAR NOMBRE DE LA ENTIDAD]
[CONSIGNAR NOMENCLATURA DEL PROCEDIMIENTO]

ANEXO N° 11

SOLICITUD DE BONIFICACIÓN DEL CINCO POR CIENTO (5%) POR TENER LA CONDICIÓN DE MICRO Y PEQUEÑA EMPRESA

Señores

[CONSIGNAR ÓRGANO ENCARGADO DE LAS CONTRATACIONES O COMITÉ DE SELECCIÓN, SEGÚN CORRESPONDA]
ADJUDICACIÓN SIMPLIFICADA N° [CONSIGNAR NOMENCLATURA DEL PROCEDIMIENTO]
Presente.-

Mediante el presente el suscrito, postor y/o Representante legal de [CONSIGNAR EN CASO DE SER PERSONA JURÍDICA], solicito la asignación de la bonificación del cinco por ciento (5%) sobre el puntaje total obtenido, debido a que mi representada cuenta con la condición de micro y pequeña empresa.

[CONSIGNAR CIUDAD Y FECHA]

.....
Firma, Nombres y Apellidos del postor o Representante legal o común, según corresponda

Importante

- Para asignar la bonificación, el órgano encargado de las contrataciones o comité de selección, según corresponda, verifica la página web del Ministerio de Trabajo y Promoción del Empleo en la sección consulta de empresas acreditadas en el REMYPE en el link <http://www2.trabajo.gob.pe/servicios-en-linea-2-2/>.
- Para que un consorcio pueda acceder a la bonificación, cada uno de sus integrantes debe cumplir con la condición de micro y pequeña empresa.



[CONSIGNAR NOMBRE DE LA ENTIDAD]
[CONSIGNAR NOMENCLATURA DEL PROCEDIMIENTO]

ANEXO N° 12

AUTORIZACIÓN DE NOTIFICACIÓN DE LA DECISIÓN DE LA ENTIDAD SOBRE LA SOLICITUD DE AMPLIACIÓN DE PLAZO MEDIANTE MEDIOS ELECTRÓNICOS DE COMUNICACIÓN

(DOCUMENTO A PRESENTAR EN EL PERFECCIONAMIENTO DEL CONTRATO)

Señores

[CONSIGNAR ÓRGANO ENCARGADO DE LAS CONTRATACIONES O COMITÉ DE SELECCIÓN, SEGÚN CORRESPONDA]

ADJUDICACIÓN SIMPLIFICADA N° [CONSIGNAR NOMENCLATURA DEL PROCEDIMIENTO]
Presente.-

El que se suscribe, [...], postor adjudicado y/o Representante Legal de [CONSIGNAR EN CASO DE SER PERSONA JURÍDICA], identificado con [CONSIGNAR TIPO DE DOCUMENTO DE IDENTIDAD] N° [CONSIGNAR NÚMERO DE DOCUMENTO DE IDENTIDAD], autorizo que durante la ejecución del contrato se me notifique al correo electrónico [INDICAR EL CORREO ELECTRÓNICO] lo siguiente:

- ✓ Notificación de la decisión de la Entidad respecto a la solicitud de ampliación de plazo.

[CONSIGNAR CIUDAD Y FECHA]

.....
Firma, Nombres y Apellidos del postor o
Representante legal o común, según
corresponda

Importante

La notificación de la decisión de la Entidad respecto a la solicitud de ampliación de plazo se efectúa por medios electrónicos de comunicación, siempre que se cuente con la autorización correspondiente y sea posible obtener un acuse de recibo a través del mecanismo utilizado.



ACTA INSTALACIÓN DE COMITÉ DE SELECCIÓN

1. ACTA N° 001/2024- AS-SM-10-2024-CS-MDV-1

2. INFORMACION GENERAL

En la ciudad de VICE, a las 2:00 PM horas del día 12 de diciembre del 2024, en la UNIDAD DE LOGISTICA, se reunieron los miembros del Comité de Selección, encargados de conducir y desarrollar el proceso de selección AS-SM-10-2024-CS-MDV-1, cuyo objeto de convocatoria es la CONTRATACION PARA LA EJECUCION DE LA OBRA: "MEJORAMIENTO Y AMPLIACION DEL SERVICIO DE PRACTICA DEPORTIVA Y/O RECREATIVA EN ESTADIO DE VICE DISTRITO DE VICE DE LA PROVINCIA DE SECHURA DEL DEPARTAMENTO DE PIURA" CON CUI N° 2663372 – META I: CONSTRUCCION DE 01 TRIBUNA., a fin de informar referente a la preparación, conducción y realización del procedimiento de selección hasta su culminación.

3. SOBRE EL QUORUM Y LOS PARTICIPANTES QUE INSTALAN

El quorum necesario que exige la normativa de contratación pública se logró con la presencia de los siguientes miembros:

PRESIDENTE	FREDDY ANTONY ROSILLO ANTON
1 ER MIEMBRO	JORGE WILMER PANTA PANTA
2 DO MIEMBRO SUPLENTE	PAULINA ANTON CHERRE

4. SOBRE LA NOTIFICACIÓN DE LA DESIGNACIÓN Y ENTREGA DEL EXPEDIENTE DE CONTRATACION

Los miembros presentes del Comité de Selección, dejan constancia que la Entidad notificó debidamente la designación de los miembros que se encuentra presentes.

5. SOBRE LOS IMPEDIMENTOS PARA SER MIEMBROS DEL COMITÉ ESPECIAL

Los presentes manifiestan expresamente que no se encuentran incurso en las causales de impedimentos para ser miembros del Comité de Selección, y se ha verificado la conformación obligatoria impuesta por la normativa de contratación pública.

6. SOBRE LOS ACUERDOS

Los miembros del comité de selección, por Unanimidad, acuerdan la instalación del colegiado.

Siendo las 02:20 PM horas del mismo día se da por finalizada la reunión, firmando los presentes en señal de conformidad.

 TITULAR PRESIDENTE	
 TITULAR MIEMBRO 1	
 MIEMBRO SUPLENTE 2	