



# JORGE BASADRE

## *Trabajo y desarrollo!*

### **BASES INTEGRADAS DE ADJUDICACIÓN SIMPLIFICADA PARA LA CONTRATACIÓN DE BIENES**

#### **ADJUDICACIÓN SIMPLIFICADA N°** 015-2023-OEC/MPJB

PRIMERA CONVOCATORIA

#### **CONTRATACIÓN DE BIENES**

ADQUISICION DE SISTEMA FOTOVOLTAICO - INCLUYE INSTALACION Para el Proyecto:  
"REMODELACION DE SISTEMA DE TRATAMIENTO DE AGUAS RESIDUALES; EN EL  
(LA) PTAR EN LA LOCALIDAD PUENTE CAMIARA, DISTRITO DE LOCUMBA,  
PROVINCIA JORGE BASADRE - TACNA".

## **DEBER DE COLABORACIÓN**

La Entidad y todo proveedor que se someta a las presentes Bases, sea como participante, postor y/o contratista, deben conducir su actuación conforme a los principios previstos en la Ley de Contrataciones del Estado.

En este contexto, se encuentran obligados a prestar su colaboración al OSCE y a la Secretaría Técnica de la Comisión de Defensa de la Libre Competencia del INDECOPI, en todo momento según corresponda a sus competencias, a fin de comunicar presuntos casos de fraude, colusión y corrupción por parte de los funcionarios y servidores de la Entidad, así como los proveedores y demás actores que participan en el proceso de contratación.

De igual forma, deben poner en conocimiento del OSCE y a la Secretaría Técnica de la Comisión de Defensa de la Libre Competencia del INDECOPI los indicios de conductas anticompetitivas que se presenten durante el proceso de contratación, en los términos del Decreto Legislativo N° 1034, "Ley de Represión de Conductas Anticompetitivas", o norma que la sustituya, así como las demás normas de la materia.

La Entidad y todo proveedor que se someta a las presentes Bases, sea como participante, postor y/o contratista del proceso de contratación deben permitir al OSCE o a la Secretaría Técnica de la Comisión de Defensa de la Libre Competencia del INDECOPI el acceso a la información referida a las contrataciones del Estado que sea requerida, prestar testimonio o absolución de posiciones que se requieran, entre otras formas de colaboración.

## **SECCIÓN GENERAL**

### **DISPOSICIONES COMUNES DEL PROCEDIMIENTO DE SELECCIÓN**

(ESTA SECCIÓN NO DEBE SER MODIFICADA EN NINGÚN EXTREMO, BAJO SANCIÓN DE NULIDAD)

## CAPÍTULO I ETAPAS DEL PROCEDIMIENTO DE SELECCIÓN

### 1.1. REFERENCIAS

Cuando en el presente documento se mencione la palabra Ley, se entiende que se está haciendo referencia a la Ley N° 30225, Ley de Contrataciones del Estado, y cuando se mencione la palabra Reglamento, se entiende que se está haciendo referencia al Reglamento de la Ley de Contrataciones del Estado aprobado por Decreto Supremo N° 344-2018-EF.

Las referidas normas incluyen sus respectivas modificaciones, de ser el caso.

### 1.2. CONVOCATORIA

Se realiza a través de su publicación en el SEACE de conformidad con lo señalado en el artículo 54 del Reglamento, en la fecha señalada en el calendario del procedimiento de selección, debiendo adjuntar las bases y resumen ejecutivo.

### 1.3. REGISTRO DE PARTICIPANTES

El registro de participantes se realiza conforme al artículo 55 del Reglamento. En el caso de un consorcio, basta que se registre uno (1) de sus integrantes.

#### Importante

- *Para registrarse como participante en un procedimiento de selección convocado por las Entidades del Estado Peruano, es necesario que los proveedores cuenten con inscripción vigente y estar habilitados ante el Registro Nacional de Proveedores (RNP) que administra el Organismo Supervisor de las Contrataciones del Estado (OSCE). Para obtener mayor información, se puede ingresar a la siguiente dirección electrónica: [www.rnp.gob.pe](http://www.rnp.gob.pe).*
- *Los proveedores que deseen registrar su participación deben ingresar al SEACE utilizando su Certificado SEACE (usuario y contraseña). Asimismo, deben observar las instrucciones señaladas en el documento de orientación "Guía para el registro de participantes electrónico" publicado en <https://www2.seace.gob.pe/>.*
- *En caso los proveedores no cuenten con inscripción vigente en el RNP y/o se encuentren inhabilitados o suspendidos para ser participantes, postores y/o contratistas, el SEACE restringirá su registro, quedando a potestad de estos intentar nuevamente registrar su participación en el procedimiento de selección en cualquier otro momento, dentro del plazo establecido para dicha etapa, siempre que haya obtenido la vigencia de su inscripción o quedado sin efecto la sanción que le impuso el Tribunal de Contrataciones del Estado.*

### 1.4. FORMULACIÓN DE CONSULTAS Y OBSERVACIONES A LAS BASES

La formulación de consultas y observaciones a las bases se efectúa de conformidad con lo establecido en los numerales 72.1 y 72.2 del artículo 72 del Reglamento, así como el literal a) del artículo 89 del Reglamento.

### 1.5. ABSOLUCIÓN DE CONSULTAS, OBSERVACIONES E INTEGRACIÓN DE BASES

La absolución de consultas, observaciones e integración de las bases se realizan conforme a las disposiciones previstas en el numeral 72.4 del artículo 72 del Reglamento y el literal a) del artículo 89 del Reglamento.

**Importante**

- *No se absolverán consultas y observaciones a las bases que se presenten en forma física.*
- *Cuando exista divergencia entre lo indicado en el pliego de absolución de consultas y observaciones y la integración de bases, prevalece lo absuelto en el referido pliego; sin perjuicio, del deslinde de responsabilidades correspondiente.*

## **1.6. FORMA DE PRESENTACIÓN DE OFERTAS**

Las ofertas se presentan conforme lo establecido en el artículo 59 y en el artículo 90 del Reglamento.

Las declaraciones juradas, formatos o formularios previstos en las bases que conforman la oferta deben estar debidamente firmados por el postor (firma manuscrita o digital, según la Ley N° 27269, Ley de Firmas y Certificados Digitales<sup>1</sup>). Los demás documentos deben ser visados por el postor. En el caso de persona jurídica, por su representante legal, apoderado o mandatario designado para dicho fin y, en el caso de persona natural, por este o su apoderado. No se acepta el pegado de la imagen de una firma o visto. Las ofertas se presentan foliadas.

**Importante**

- *Los formularios electrónicos que se encuentran en el SEACE y que los proveedores deben llenar para presentar sus ofertas, tienen carácter de declaración jurada.*
- *En caso la información contenida en los documentos escaneados que conforman la oferta no coincida con lo declarado a través del SEACE, prevalece la información declarada en los documentos escaneados.*
- *No se tomarán en cuenta las ofertas que se presenten en físico a la Entidad.*

## **1.7. PRESENTACIÓN Y APERTURA DE OFERTAS**

El participante presentará su oferta de manera electrónica a través del SEACE, desde las 00:01 horas hasta las 23:59 horas del día establecido para el efecto en el cronograma del procedimiento; adjuntando el archivo digitalizado que contenga los documentos que conforman la oferta de acuerdo a lo requerido en las bases.

El participante debe verificar antes de su envío, bajo su responsabilidad, que el archivo pueda ser descargado y su contenido sea legible.

**Importante**

*Los integrantes de un consorcio no pueden presentar ofertas individuales ni conformar más de un consorcio en un procedimiento de selección, o en un determinado ítem cuando se trate de procedimientos de selección según relación de ítems.*

En la apertura electrónica de la oferta, el órgano encargado de las contrataciones o el comité de selección, según corresponda, verifica la presentación de lo exigido en la sección específica de las bases de conformidad con el numeral 73.2 del artículo 73 del Reglamento y determina si las ofertas responden a las características y/o requisitos funcionales y condiciones de las Especificaciones Técnicas, detallados en la sección específica de las bases. De no cumplir con lo requerido, la oferta se considera no admitida.

## **1.8. EVALUACIÓN DE LAS OFERTAS**

<sup>1</sup> Para mayor información sobre la normativa de firmas y certificados digitales ingresar a: <https://www.indecopi.gob.pe/web/firmas-digitales/firmar-y-certificados-digitales>

La evaluación de las ofertas se realiza conforme a lo establecido en el numeral 74.1 y el literal a) del numeral 74.2 del artículo 74 del Reglamento.

En el supuesto de que dos (2) o más ofertas empaten, la determinación del orden de prelación de las ofertas empatadas se efectúa siguiendo estrictamente el orden establecido en el numeral 91.1 del artículo 91 del Reglamento.

El desempate mediante sorteo se realiza de manera electrónica a través del SEACE.

### **1.9. CALIFICACIÓN DE OFERTAS**

La calificación de las ofertas se realiza conforme a lo establecido en los numerales 75.1 y 75.2 del artículo 75 del Reglamento.

### **1.10. SUBSANACIÓN DE LAS OFERTAS**

La subsanación de las ofertas se sujeta a lo establecido en el artículo 60 del Reglamento. El plazo que se otorgue para la subsanación no puede ser inferior a un (1) día hábil.

La solicitud de subsanación se realiza de manera electrónica a través del SEACE y será remitida al correo electrónico consignado por el postor al momento de realizar su inscripción en el RNP, siendo su responsabilidad el permanente seguimiento de las notificaciones a dicho correo. La notificación de la solicitud se entiende efectuada el día de su envío al correo electrónico.

La presentación de las subsanaciones se realiza a través del SEACE. No se tomará en cuenta la subsanación que se presente en físico a la Entidad.

### **1.11. RECHAZO DE LAS OFERTAS**

Previo al otorgamiento de la buena pro, el órgano encargado de las contrataciones o el comité de selección, según corresponda, revisa las ofertas económicas que cumplen los requisitos de calificación, de conformidad con lo establecido para el rechazo de ofertas, previsto en el artículo 68 del Reglamento, de ser el caso.

De rechazarse alguna de las ofertas calificadas, el órgano encargado de las contrataciones o el comité de selección, según corresponda, revisa el cumplimiento de los requisitos de calificación de los postores que siguen en el orden de prelación, en caso las hubiere.

### **1.12. OTORGAMIENTO DE LA BUENA PRO**

Definida la oferta ganadora, el órgano encargado de las contrataciones o el comité de selección, según corresponda, otorga la buena pro mediante su publicación en el SEACE, incluyendo el cuadro comparativo y las actas debidamente motivadas de los resultados de la admisión, no admisión, evaluación, calificación, descalificación y el otorgamiento de la buena pro.

### **1.13. CONSENTIMIENTO DE LA BUENA PRO**

Cuando se hayan presentado dos (2) o más ofertas, el consentimiento de la buena pro se produce a los cinco (5) días hábiles siguientes de la notificación de su otorgamiento, sin que los postores hayan ejercido el derecho de interponer el recurso de apelación.

En caso que se haya presentado una sola oferta, el consentimiento de la buena pro se produce el mismo día de la notificación de su otorgamiento.

El consentimiento del otorgamiento de la buena pro se publica en el SEACE al día hábil siguiente de producido.

**Importante**

*Una vez consentido el otorgamiento de la buena pro, el órgano encargado de las contrataciones o el órgano de la Entidad al que se haya asignado tal función realiza la verificación de la oferta presentada por el postor ganador de la buena pro conforme lo establecido en el numeral 64.6 del artículo 64 del Reglamento.*

## CAPÍTULO II SOLUCIÓN DE CONTROVERSIAS DURANTE EL PROCEDIMIENTO DE SELECCIÓN

### 2.1. RECURSO DE APELACIÓN

A través del recurso de apelación se pueden impugnar los actos dictados durante el desarrollo del procedimiento de selección hasta antes del perfeccionamiento del contrato.

El recurso de apelación se presenta ante la Entidad convocante, y es conocido y resuelto por su Titular, cuando el valor estimado sea igual o menor a cincuenta (50) UIT. Cuando el valor estimado sea mayor a dicho monto, el recurso de apelación se presenta ante y es resuelto por el Tribunal de Contrataciones del Estado.

En los procedimientos de selección según relación de ítems, el valor estimado total del procedimiento determina ante quién se presenta el recurso de apelación.

Los actos que declaren la nulidad de oficio, la cancelación del procedimiento de selección y otros actos emitidos por el Titular de la Entidad que afecten la continuidad de este, se impugnan ante el Tribunal de Contrataciones del Estado.

#### Importante

- *Una vez otorgada la buena pro, el órgano encargado de las contrataciones o el comité de selección, según corresponda, está en la obligación de permitir el acceso de los participantes y postores al expediente de contratación, salvo la información calificada como secreta, confidencial o reservada por la normativa de la materia, a más tardar dentro del día siguiente de haberse solicitado por escrito.*

*Luego de otorgada la buena pro no se da a conocer las ofertas cuyos requisitos de calificación no fueron analizados y revisados por el órgano encargado de las contrataciones o el comité de selección, según corresponda.*

- *A efectos de recoger la información de su interés, los postores pueden valerse de distintos medios, tales como: (i) la lectura y/o toma de apuntes, (ii) la captura y almacenamiento de imágenes, e incluso (iii) pueden solicitar copia de la documentación obrante en el expediente, siendo que, en este último caso, la Entidad deberá entregar dicha documentación en el menor tiempo posible, previo pago por tal concepto.*
- *El recurso de apelación se presenta ante la Mesa de Partes del Tribunal o ante las oficinas desconcentradas del OSCE, o en la Unidad de Trámite Documentario de la Entidad, según corresponda.*

### 2.2. PLAZOS DE INTERPOSICIÓN DEL RECURSO DE APELACIÓN

La apelación contra el otorgamiento de la buena pro o contra los actos dictados con anterioridad a ella se interpone dentro de los cinco (5) días hábiles siguientes de haberse notificado el otorgamiento de la buena pro.

La apelación contra los actos dictados con posterioridad al otorgamiento de la buena pro, contra la declaración de nulidad, cancelación y declaratoria de desierto del procedimiento, se interpone dentro de los cinco (5) días hábiles siguientes de haberse tomado conocimiento del acto que se desea impugnar.

### CAPÍTULO III DEL CONTRATO

#### 3.1. PERFECCIONAMIENTO DEL CONTRATO

Los plazos y el procedimiento para perfeccionar el contrato se realiza conforme a lo indicado en el artículo 141 del Reglamento.

El contrato se perfecciona con la suscripción del documento que lo contiene, salvo en los contratos cuyo monto del valor estimado no supere los doscientos mil Soles (S/ 200,000.00), en los que se puede perfeccionar con la recepción de la orden de compra, conforme a lo previsto en la sección específica de las bases.

En el caso de procedimientos de selección por relación de ítems, se puede perfeccionar el contrato con la suscripción del documento o con la recepción de una orden de compra, cuando el valor estimado del ítem corresponda al parámetro establecido en el párrafo anterior.

#### Importante

*El órgano encargado de las contrataciones o el comité de selección, según corresponda, debe consignar en la sección específica de las bases la forma en que se perfeccionará el contrato, sea con la suscripción del contrato o la recepción de la orden de compra. En caso la Entidad perfeccione el contrato con la recepción de la orden de compra no debe incluir la proforma del contrato establecida en el Capítulo V de la sección específica de las bases.*

Para perfeccionar el contrato, el postor ganador de la buena pro debe presentar los documentos señalados en el artículo 139 del Reglamento y los previstos en la sección específica de las bases.

#### 3.2. GARANTÍAS

Las garantías que deben otorgar los postores y/o contratistas, según corresponda, son las de fiel cumplimiento del contrato y por los adelantos.

##### 3.2.1. GARANTÍA DE FIEL CUMPLIMIENTO

Como requisito indispensable para perfeccionar el contrato, el postor ganador debe entregar a la Entidad la garantía de fiel cumplimiento del mismo por una suma equivalente al diez por ciento (10%) del monto del contrato original. Esta se mantiene vigente hasta la conformidad de la recepción de la prestación a cargo del contratista.

##### 3.2.2. GARANTÍA DE FIEL CUMPLIMIENTO POR PRESTACIONES ACCESORIAS

En las contrataciones que conllevan la ejecución de prestaciones accesorias, tales como mantenimiento, reparación o actividades afines, se otorga una garantía adicional por una suma equivalente al diez por ciento (10%) del monto del contrato de la prestación accesoria, la misma que debe ser renovada periódicamente hasta el cumplimiento total de las obligaciones garantizadas.

**Importante**

*En los contratos cuyos montos sean iguales o menores a doscientos mil Soles (S/ 200,000.00), no corresponde presentar garantía de fiel cumplimiento de contrato ni garantía de fiel cumplimiento por prestaciones accesorias. Dicha excepción también aplica a los contratos derivados de procedimientos de selección por relación de ítems, cuando el monto del ítem adjudicado o la sumatoria de los montos de los ítems adjudicados no superen el monto señalado anteriormente, conforme a lo dispuesto en el literal a) del artículo 152 del Reglamento.*

**3.2.3. GARANTÍA POR ADELANTO**

En caso se haya previsto en la sección específica de las bases la entrega de adelantos, el contratista debe presentar una garantía emitida por idéntico monto conforme a lo estipulado en el artículo 153 del Reglamento.

**3.3. REQUISITOS DE LAS GARANTÍAS**

Las garantías que se presenten deben ser incondicionales, solidarias, irrevocables y de realización automática en el país, al solo requerimiento de la Entidad. Asimismo, deben ser emitidas por empresas que se encuentren bajo la supervisión directa de la Superintendencia de Banca, Seguros y Administradoras Privadas de Fondos de Pensiones y que cuenten con clasificación de riesgo B o superior. Asimismo, deben estar autorizadas para emitir garantías; o estar consideradas en la última lista de bancos extranjeros de primera categoría que periódicamente publica el Banco Central de Reserva del Perú.

**Importante**

*Corresponde a la Entidad verificar que las garantías presentadas por el postor ganador de la buena pro y/o contratista cumplan con los requisitos y condiciones necesarios para su aceptación y eventual ejecución, sin perjuicio de la determinación de las responsabilidades funcionales que correspondan.*

**Advertencia**

*Los funcionarios de las Entidades no deben aceptar garantías emitidas bajo condiciones distintas a las establecidas en el presente numeral, debiendo tener en cuenta lo siguiente:*

- 1. La clasificadora de riesgo que asigna la clasificación a la empresa que emite la garantía debe encontrarse listada en el portal web de la SBS (<http://www.sbs.gob.pe/sistema-financiero/clasificadoras-de-riesgo>).*
- 2. Se debe identificar en la página web de la clasificadora de riesgo respectiva, cuál es la clasificación vigente de la empresa que emite la garantía, considerando la vigencia a la fecha de emisión de la garantía.*
- 3. Para fines de lo establecido en el artículo 148 del Reglamento, la clasificación de riesgo B, incluye las clasificaciones B+ y B.*
- 4. Si la empresa que otorga la garantía cuenta con más de una clasificación de riesgo emitida por distintas empresas listadas en el portal web de la SBS, bastará que en una de ellas cumpla con la clasificación mínima establecida en el Reglamento.*

*En caso exista alguna duda sobre la clasificación de riesgo asignada a la empresa emisora de la garantía, se deberá consultar a la clasificadora de riesgos respectiva.*

*De otro lado, además de cumplir con el requisito referido a la clasificación de riesgo, a efectos de verificar si la empresa emisora se encuentra autorizada por la SBS para emitir garantías, debe revisarse el portal web de dicha Entidad (<http://www.sbs.gob.pe/sistema-financiero/relacion-de-empresas-que-se-encuentran-autorizadas-a-emitar-cartas-fianza>).*

**Advertencia**

*Los funcionarios competentes deben verificar la autenticidad de la garantía a través de los mecanismos establecidos (consulta web, teléfono u otros) por la empresa emisora.*

### **3.4. EJECUCIÓN DE GARANTÍAS**

La Entidad puede solicitar la ejecución de las garantías conforme a los supuestos contemplados en el artículo 155 del Reglamento.

### **3.5. ADELANTOS**

La Entidad puede entregar adelantos directos al contratista, los que en ningún caso exceden en conjunto del treinta por ciento (30%) del monto del contrato original, siempre que ello haya sido previsto en la sección específica de las bases.

### **3.6. PENALIDADES**

#### **3.6.1. PENALIDAD POR MORA EN LA EJECUCIÓN DE LA PRESTACIÓN**

En caso de retraso injustificado del contratista en la ejecución de las prestaciones objeto del contrato, la Entidad le aplica automáticamente una penalidad por mora por cada día de atraso, de conformidad con el artículo 162 del Reglamento.

#### **3.6.2. OTRAS PENALIDADES**

La Entidad puede establecer penalidades distintas a la mencionada en el numeral precedente, según lo previsto en el artículo 163 del Reglamento y lo indicado en la sección específica de las bases.

Estos dos tipos de penalidades se calculan en forma independiente y pueden alcanzar cada una un monto máximo equivalente al diez por ciento (10%) del monto del contrato vigente, o de ser el caso, del ítem que debió ejecutarse.

### **3.7. INCUMPLIMIENTO DEL CONTRATO**

Las causales para la resolución del contrato, serán aplicadas de conformidad con el artículo 36 de la Ley y 164 del Reglamento.

### **3.8. PAGOS**

El pago se realiza después de ejecutada la respectiva prestación, pudiendo contemplarse pagos a cuenta, según la forma establecida en la sección específica de las bases o en el contrato.

La Entidad paga las contraprestaciones pactadas a favor del contratista dentro de los diez (10) días calendario siguientes de otorgada la conformidad de los bienes, siempre que se verifiquen las condiciones establecidas en el contrato para ello, bajo responsabilidad del funcionario competente.

La conformidad se emite en un plazo máximo de siete (7) días de producida la recepción salvo que se requiera efectuar pruebas que permitan verificar el cumplimiento de la obligación, en cuyo caso la conformidad se emite en un plazo máximo de quince (15) días, bajo responsabilidad del funcionario que debe emitir la conformidad.

En el caso que se haya suscrito contrato con un consorcio, el pago se realizará de acuerdo a lo que se indique en el contrato de consorcio.

***Advertencia***

*En caso de retraso en los pagos a cuenta o pago final por parte de la Entidad, salvo que se deba a caso fortuito o fuerza mayor, esta reconoce al contratista los intereses legales correspondientes, de conformidad con el artículo 39 de la Ley y 171 del Reglamento, debiendo repetir contra los responsables de la demora injustificada.*

**3.9. DISPOSICIONES FINALES**

Todos los demás aspectos del presente procedimiento no contemplados en las bases se regirán supletoriamente por la Ley y su Reglamento, así como por las disposiciones legales vigentes.

## **SECCIÓN ESPECÍFICA**

### **CONDICIONES ESPECIALES DEL PROCEDIMIENTO DE SELECCIÓN**

(EN ESTA SECCIÓN LA ENTIDAD DEBERÁ COMPLETAR LA INFORMACIÓN EXIGIDA, DE ACUERDO A LAS INSTRUCCIONES INDICADAS)

## CAPÍTULO I GENERALIDADES

### 1.1. ENTIDAD CONVOCANTE

Nombre : MUNICIPALIDAD PROVINCIAL JORGE BASADRE  
RUC N° : 20194735384  
Domicilio legal : PLAZA BOLOGNESI S/N LOCUMBA - JORGE BASADRE – TACNA  
Teléfono: : 052-475001  
Correo electrónico: : Adquisiciones1@munijorgebasadre.gob.pe

### 1.2. OBJETO DE LA CONVOCATORIA

El presente procedimiento de selección tiene por objeto la contratación de ADQUISICION DE SISTEMA FOTOVOLTAICO - INCLUYE INSTALACION Para el Proyecto: "REMODELACION DE SISTEMA DE TRATAMIENTO DE AGUAS RESIDUALES; EN EL (LA) PTAR EN LA LOCALIDAD PUENTE CAMIARA, DISTRITO DE LOCUMBA, PROVINCIA JORGE BASADRE - TACNA".

ITEM	DESCRIPCION	UNIDAD	CANTIDAD
01	SOPORTE DE ALUMINIO PARA PANEL SOLAR (8 PANELES)	UND	7.00
02	INVERSOR DE CORRIENTE FOTOVOLTAICO 250 A 520V 30kW (INVERSOR HIBRIDO)	UND	1.00
03	CABLE ELECTRICO DE COBRE 5-1 X 6 mm2 (CABLE SOLAR)	M	1200.00
04	CONDUCTOR DE COBRE ELECTRICO TIPO N2XOH DE 7 HILOS CABLEADO 3X10mm2 COLOR NEGRO	M	20.00
05	CAJA DE PASO DE FIERRO GALVANIZADO PESADO 10 cm X 30 cm X 30 cm (CAJA DE PASO)	UND	3.00
06	CAJA DE PASE PLASTICO 15 cm X 35.5 cm X 40.9 cm (CAJA DE CONJUNCION PARA PANELES SOLARES)	UND	1.00
07	BANCO DE BATERIAS PARA PANEL SOLAR (BANCO DE BATERIA DE LITIO 432V/200Ah)	UND	1.00
08	PANEL SOLAR (PANELES SOLARES DE 450 WP)	UND	56.00

### 1.3. EXPEDIENTE DE CONTRATACIÓN

El expediente de contratación fue aprobado mediante MEMORANDO N° 180-2023-GAF-GM/MPJB el 18 DE JULIO DEL 2023.

### 1.4. FUENTE DE FINANCIAMIENTO

RECURSOS DETERMINADOS

#### Importante

*La fuente de financiamiento debe corresponder a aquella prevista en la Ley de Equilibrio Financiero del Presupuesto del Sector Público del año fiscal en el cual se convoca el procedimiento de selección.*

### **1.5. SISTEMA DE CONTRATACIÓN**

El presente procedimiento se rige por el sistema de A SUMA ALZADA, de acuerdo con lo establecido en el expediente de contratación respectivo.

### **1.6. MODALIDAD DE EJECUCIÓN**

LLAVE EN MANO

### **1.7. DISTRIBUCIÓN DE LA BUENA PRO**

NO APLICA

### **1.8. ALCANCES DEL REQUERIMIENTO**

El alcance de la prestación está definido en el Capítulo III de la presente sección de las bases.

### **1.9. PLAZO DE ENTREGA**

Los bienes materia de la presente convocatoria se entregarán en el plazo de SETENTA (70) DIAS CALENDARIOS, en concordancia con lo establecido en el expediente de contratación.

### **1.10. COSTO DE REPRODUCCIÓN Y ENTREGA DE BASES**

Los participantes registrados tienen el derecho de recabar un ejemplar de las bases, para cuyo efecto deben cancelar S/ 10.00 DIEZ CON 00/100 SOLES) en CAJA DE LA ENTIDAD y recabar las bases en la OFICINA DE LA SUBGERENCIA DE LOGISTICA, GESTION PATRIMONIAL Y SERVICIOS AUXILIARES.

#### **Importante**

*El costo de entrega de un ejemplar de las bases no puede exceder el costo de su reproducción.*

### **1.11. BASE LEGAL**

- Ley N° 31638 - Ley de Presupuesto del Sector Público para el Año Fiscal del 2023.
- Ley N° 31639 - Ley de Equilibrio Financiero del Presupuesto del Sector Público del año fiscal 2023
- Texto Único Ordenado de la Ley N° 30225, Ley de Contrataciones del Estado. Aprobado mediante Decreto Supremo N° 082-2019-EF.
- Decreto Legislativo N° 1444, que modifica la Ley N° 30225 (vigente desde el 30 de enero de 2019).
- Decreto Supremo N° 344-2018-EF, que aprueba el Reglamento de la Ley N° 30225 (vigente desde el 30 de enero de 2019), Modificado por Decreto Supremo N° 377-2019-EF y Decreto Supremo N° 168-2020-EF publicada el 10/07/2020).
- Decreto Supremo N° 004-2019-JUS que aprueba el TUO de la Ley N° 27444
- Ley del Procedimiento Administrativo General.
- Decreto Supremo N° 043-2003-PCM que aprueba el TÚO de la Ley N° 27806, Ley de Transparencia y de Acceso a la Información Pública.
- Decreto Supremo N° 007-2008-TR
- Texto Único Ordenado de la Ley de Promoción de la Competitividad, Formalización y Desarrollo de la Micro y Pequeña Empresa y del acceso al empleo decente, Ley MYPE
- Decreto Supremo N° 008-2008-TR, Reglamento de la Ley MYPE.
- Decreto Supremo N° 013-2013-PRODUCE
- Texto Único Ordenado de la Ley de Impulso al Desarrollo Productivo y al Crecimiento Empresarial
- Código Civil Peruano Vigente.
- Directivas, Pronunciamientos y Opiniones del OSCE

Las referidas normas incluyen sus respectivas modificaciones, de ser el caso.

## CAPÍTULO II DEL PROCEDIMIENTO DE SELECCIÓN

### 2.1. CALENDARIO DEL PROCEDIMIENTO DE SELECCIÓN

Según el cronograma de la ficha de selección de la convocatoria publicada en el SEACE.

#### Importante

*De conformidad con la vigesimosegunda Disposición Complementaria Final del Reglamento, en caso la Entidad (Ministerios y sus organismos públicos, programas o proyectos adscritos) haya difundido el requerimiento a través del SEACE siguiendo el procedimiento establecido en dicha disposición, no procede formular consultas u observaciones al requerimiento.*

### 2.2. CONTENIDO DE LAS OFERTAS

La oferta contendrá, además de un índice de documentos<sup>2</sup>, la siguiente documentación:

#### 2.2.1. Documentación de presentación obligatoria

##### 2.2.1.1. Documentos para la admisión de la oferta

- a) Declaración jurada de datos del postor. (**Anexo N° 1**)
- b) Documento que acredite la representación de quien suscribe la oferta.

En caso de persona jurídica, copia del certificado de vigencia de poder del representante legal, apoderado o mandatario designado para tal efecto.

En caso de persona natural, copia del documento nacional de identidad o documento análogo, o del certificado de vigencia de poder otorgado por persona natural, del apoderado o mandatario, según corresponda.

En el caso de consorcios, este documento debe ser presentado por cada uno de los integrantes del consorcio que suscriba la promesa de consorcio, según corresponda.

#### Advertencia

*De acuerdo con el artículo 4 del Decreto Legislativo N° 1246, las Entidades están prohibidas de exigir a los administrados o usuarios la información que puedan obtener directamente mediante la interoperabilidad a que se refieren los artículos 2 y 3 de dicho Decreto Legislativo. En esa medida, si la Entidad es usuaria de la Plataforma de Interoperabilidad del Estado – PIDE<sup>3</sup> y siempre que el servicio web se encuentre activo en el Catálogo de Servicios de dicha plataforma, no corresponderá exigir el certificado de vigencia de poder y/o documento nacional de identidad.*

- c) Declaración jurada de acuerdo con el literal b) del artículo 52 del Reglamento. (**Anexo N° 2**)
- d) Declaración jurada de cumplimiento de las Especificaciones Técnicas contenidas en el numeral 3.1 del Capítulo III de la presente sección. (**Anexo N° 3**)

<sup>2</sup> La omisión del índice no determina la no admisión de la oferta.

<sup>3</sup> Para mayor información de las Entidades usuarias y del Catálogo de Servicios de la Plataforma de Interoperabilidad del Estado – PIDE ingresar al siguiente enlace <https://www.gobiernodigital.gob.pe/interoperabilidad/>

- e) Catálogo y/o folleto y/o ficha técnica emitida por el fabricante que acredite la marca, procedencia y las especificaciones técnicas de los bienes ofertados, en caso dicho documento no acredite la totalidad de las especificaciones técnicas solicitadas, se aceptara una ficha técnica elaborada por el postor acreditando las especificaciones técnicas faltantes.
- f) Declaración jurada de plazo de entrega. **(Anexo N° 4)**<sup>4</sup>
- g) Promesa de consorcio con firmas legalizadas, de ser el caso, en la que se consigne los integrantes, el representante común, el domicilio común y las obligaciones a las que se compromete cada uno de los integrantes del consorcio así como el porcentaje equivalente a dichas obligaciones. **(Anexo N° 5)**
- h) El precio de la oferta en SOLES debe registrarse directamente en el formulario electrónico del SEACE.

Adicionalmente, se debe adjuntar el Anexo N° 6 en el caso de procedimientos convocados a precios unitarios.

En el caso de procedimientos convocados a suma alzada únicamente se debe adjuntar el Anexo N° 6, cuando corresponda indicar el monto de la oferta de la prestación accesoria o que el postor goza de alguna exoneración legal.

El precio total de la oferta y los subtotales que lo componen son expresados con dos (2) decimales. Los precios unitarios pueden ser expresados con más de dos (2) decimales.

**Importante**

*El órgano encargado de las contrataciones o el comité de selección según corresponda, verifica la presentación de los documentos requeridos. De no cumplir con lo requerido, la oferta se considera no admitida.*

**2.2.1.2. Documentos para acreditar los requisitos de calificación**

Incorporar en la oferta los documentos que acreditan los “**Requisitos de Calificación**” que se detallan en el numeral 3.2 del Capítulo III de la presente sección de las bases.

**2.2.2. Documentación de presentación facultativa:**

- a) En el caso de microempresas y pequeñas empresas integradas por personas con discapacidad, o en el caso de consorcios conformados en su totalidad por estas empresas, deben presentar la constancia o certificado con el cual acredite su inscripción en el Registro de Empresas Promocionales para Personas con Discapacidad<sup>5</sup>.
- b) Solicitud de bonificación del cinco por ciento (5%) por tener la condición de micro y pequeña empresa **(Anexo N°10)**.

**Advertencia**

*El órgano encargado de las contrataciones o el comité de selección, según corresponda, no podrá exigir al postor la presentación de documentos que no hayan sido indicados en los acápite “Documentos para la admisión de la oferta”, “Requisitos de calificación” y “Factores de evaluación”.*

<sup>4</sup> En caso de considerar como factor de evaluación la mejora del plazo de entrega, el plazo ofertado en dicho anexo servirá también para acreditar este factor.

<sup>5</sup> Dicho documento se tendrá en consideración en caso de empate, conforme a lo previsto en el artículo 91 del Reglamento.

## 2.3. PRESENTACIÓN DEL RECURSO DE APELACIÓN

El recurso de apelación se presenta ante la Unidad de Trámite Documentario de la Entidad. En caso el participante o postor opte por presentar recurso de apelación y por otorgar la garantía mediante depósito en cuenta bancaria, se debe realizar el abono en:

**N ° de Cuenta** : 00-153-000034  
**Banco** : BANCO DE LA NACION  
**N° CCI<sup>6</sup>** : 018-153-000153000034-76

## 2.4. REQUISITOS PARA PERFECCIONAR EL CONTRATO

El postor ganador de la buena pro debe presentar los siguientes documentos para perfeccionar el contrato:

- a) Garantía de fiel cumplimiento del contrato
- b) Contrato de consorcio con firmas legalizadas ante Notario de cada uno de los integrantes, de ser el caso.
- c) Código de cuenta interbancaria (CCI) o, en el caso de proveedores no domiciliados, el número de su cuenta bancaria y la entidad bancaria en el exterior.
- d) Copia de la vigencia del poder del representante legal de la empresa que acredite que cuenta con facultades para perfeccionar el contrato, cuando corresponda.
- e) Copia de DNI del postor en caso de persona natural, o de su representante legal en caso de persona jurídica.

### Advertencia

*De acuerdo con el artículo 4 del Decreto Legislativo N° 1246, las Entidades están prohibidas de exigir a los administrados o usuarios la información que puedan obtener directamente mediante la interoperabilidad a que se refieren los artículos 2 y 3 de dicho Decreto Legislativo. En esa medida, si la Entidad es usuaria de la Plataforma de Interoperabilidad del Estado – PIDE<sup>7</sup> y siempre que el servicio web se encuentre activo en el Catálogo de Servicios de dicha plataforma, no corresponderá exigir los documentos previstos en los literales e) y f).*

- f) Domicilio para efectos de la notificación durante la ejecución del contrato.
- g) Detalle de los precios unitarios del precio ofertado<sup>8</sup>.
- h) Detalle del precio de la oferta de cada uno de los bienes que conforman el paquete<sup>9</sup>.

### Importante

<sup>6</sup> En caso de transferencia interbancaria.

<sup>7</sup> Para mayor información de las Entidades usuarias y del Catálogo de Servicios de la Plataforma de Interoperabilidad del Estado – PIDE ingresar al siguiente enlace <https://www.gobiernodigital.gob.pe/interoperabilidad/>

<sup>8</sup> Incluir solo en caso de la contratación bajo el sistema a suma alzada.

<sup>9</sup> Incluir solo en caso de contrataciones por paquete.

- *En caso que el postor ganador de la buena pro sea un consorcio, las garantías que presente este para el perfeccionamiento del contrato, así como durante la ejecución contractual, de ser el caso, además de cumplir con las condiciones establecidas en el artículo 33 de la Ley y en el artículo 148 del Reglamento, deben consignar expresamente el nombre completo o la denominación o razón social de los integrantes del consorcio, en calidad de garantizados, de lo contrario no podrán ser aceptadas por las Entidades. No se cumple el requisito antes indicado si se consigna únicamente la denominación del consorcio, conforme lo dispuesto en la Directiva "Participación de Proveedores en Consorcio en las Contrataciones del Estado".*
- *En los contratos cuyos montos sean iguales o menores a doscientos mil Soles (S/200,000.00), no corresponde presentar garantía de fiel cumplimiento de contrato ni garantía de fiel cumplimiento por prestaciones accesorias. Dicha excepción también aplica a los contratos derivados de procedimientos de selección por relación de ítems, cuando el monto del ítem adjudicado o la sumatoria de los montos de los ítems adjudicados no supere el monto señalado anteriormente, conforme a lo dispuesto en el literal a) del artículo 152 del Reglamento.*

#### **Importante**

- *Corresponde a la Entidad verificar que las garantías presentadas por el postor ganador de la buena pro cumplan con los requisitos y condiciones necesarios para su aceptación y eventual ejecución, sin perjuicio de la determinación de las responsabilidades funcionales que correspondan.*
- *De conformidad con el Reglamento Consular del Perú aprobado mediante Decreto Supremo N° 076-2005-RE para que los documentos públicos y privados extendidos en el exterior tengan validez en el Perú, deben estar legalizados por los funcionarios consulares peruanos y refrendados por el Ministerio de Relaciones Exteriores del Perú, salvo que se trate de documentos públicos emitidos en países que formen parte del Convenio de la Apostilla, en cuyo caso bastará con que estos cuenten con la Apostilla de la Haya<sup>10</sup>.*
- *La Entidad no puede exigir documentación o información adicional a la consignada en el presente numeral para el perfeccionamiento del contrato.*

## **2.5. PERFECCIONAMIENTO DEL CONTRATO**

El contrato se perfecciona con la suscripción del documento que lo contiene. Para dicho efecto el postor ganador de la buena pro, dentro del plazo previsto en el artículo 141 del Reglamento, debe presentar la documentación requerida en MESA DE PARTES DE LA MUNICIPALIDAD PROVINCIAL JORGE BASADRE, SITO EN PLAZA BOLOGNESI S/N LOCUMBA – JORGE BASADRE – TACNA.

### **FORMA DE PAGO**

La Entidad realizará el pago de la contraprestación pactada a favor del contratista en UNICO PAGO.

Para efectos del pago de las contraprestaciones ejecutadas por el contratista, la Entidad debe contar con la siguiente documentación:

- Recepción del AREA DE ALMACEN CENTRAL.
- Informe del funcionario responsable del PROYECTO: "REMODELACION DE SISTEMA DE TRATAMIENTO DE AGUAS RESIDUALES; EN EL (LA) PTAR EN LA LOCALIDAD PUENTE CAMIARA, DISTRITO DE LOCUMBA, PROVINCIA JORGE BASADRE - TACNA", emitiendo la conformidad de la prestación efectuada, CON V°B del INSPECTOR DE OBRA.
- Informe del Especialista designado por la Entidad.
- Guia de Remision.
- Comprobante de pago.

<sup>10</sup> Según lo previsto en la Opinión N° 009-2016/DTN.

## CAPÍTULO III REQUERIMIENTO

### Importante

*De conformidad con el numeral 29.8 del artículo 29 del Reglamento, el área usuaria es responsable de la adecuada formulación del requerimiento, debiendo asegurar la calidad técnica y reducir la necesidad de su reformulación por errores o deficiencias técnicas que repercutan en el proceso de contratación.*

### 3.1. ESPECIFICACIONES TÉCNICAS



MUNICIPALIDAD PROVINCIAL JORGE BASADRE  
GERENCIA DE DESARROLLO TERRITORIAL E INFRAESTRUCTURA  
"Año de la Unidad, la Paz y el Desarrollo"

#### ESPECIFICACIONES TÉCNICAS

PROYECTO : "Remodelación de sistema de tratamiento de aguas residuales; en el (la) PTAR en la localidad Puente Camiara, distrito de Locumba, provincia Jorge Basadre-Tacna".

UNIDAD ORGANICA : Gerencia de Desarrollo Territorial e Infraestructura

DENOMINACIÓN DE LA COMPRA : ADQUISICIÓN DE SISTEMA FOTOVOLTAICO - INCLUYE INSTALACION.

NUMERO DE PEDIDO DE COMPRA : 00909

#### I. FINALIDAD PÚBLICA:

La presente busca contar con la ADQUISICIÓN DE SISTEMA FOTOVOLTAICO - INCLUYE INSTALACION para la planta de tratamiento de aguas residuales, que serán destinados para la ejecución del proyecto "Remodelación de sistema de tratamiento de aguas residuales; en el (la) PTAR en la localidad Puente Camiara, distrito de Locumba, provincia Jorge Basadre-Tacna".

#### II. OBJETIVO DE LA CONTRATACIÓN:

Contar con la ADQUISICIÓN DE SISTEMA FOTOVOLTAICO - INCLUYE INSTALACION, necesario para realizar los trabajos contemplados en la ejecución del proyecto "Remodelación de sistema de tratamiento de aguas residuales; en el (la) PTAR en la localidad Puente Camiara, distrito de Locumba, provincia Jorge Basadre-Tacna".

#### III. CARACTERÍSTICAS TÉCNICAS

ITEM	DESCRIPCION	UNIDAD	CANTIDAD
01	SOPORTE DE ALUMINIO PARA PANEL SOLAR (8 PANELES)	UND	7.00
02	INVERSOR DE CORRIENTE FOTOVOLTAICO 250 A 520V 30kW (INVERSOR HIBRIDO)	UND	1.00
03	CABLE ELECTRICO DE COBRE 5-1 X 6 mm2 (CABLE SOLAR)	M	1200.00
04	CONDUCTOR DE COBRE ELECTRICO TIPO N2XOH DE 7 HILOS CABLEADO 3X10mm2 COLOR NEGRO	M	20.00
05	CAJA DE PASO DE FIERRO GALVANIZADO PESADO 10 cm X 30 cm X 30 cm (CAJA DE PASO)	UND	3.00
06	CAJA DE PASE PLASTICO 15 cm X 35.5 cm X 40.9 cm (CAJA DE CONJUNCION PARA PANELES SOLARES)	UND	1.00
07	BANCO DE BATERIAS PARA PANEL SOLAR (BANCO DE BATERIA DE LITIO 432V/200Ah)	UND	1.00
08	PANEL SOLAR (PANELES SOLARES DE 450 WP)	UND	56.00

#### A. SOPORTE DE ALUMINIO PARA PANEL SOLAR (8 PANELES)

Estructura de aluminio, resistente a los vientos, con accesorios de sujeción de panel solar y aterramiento de acero galvanizado resistente a la corrosión.

#### Especificaciones Técnicas:

Material de la estructura: Aluminio serie 6000

#### Propiedades físicas:

Densidad: 2.7 g/cc

#### Propiedades Mecánicas:

Fuerza de Tensión Máxima: 260 Mpa.

Fuerza de Tensión Normal: 240 Mpa.

#### Propiedades Eléctricas:

Resistividad Eléctrica: 3.34e-006 ohm.

MUNICIPALIDAD PROVINCIAL JORGE BASADRE

ING. GABRIEL S. MEDINA MAMANI  
PRESIDENTE DE OBRA  
REG. M. P. 230015

ING. WILSON E. CRUZ ESTRADA  
INSPECTOR DE LA OBRA CIP N° 135523



MUNICIPALIDAD PROVINCIAL JORGE BASADRE  
GERENCIA DE DESARROLLO TERRITORIAL E INFRAESTRUCTURA  
"Año de la Unidad, la Paz y el Desarrollo"

Colocación del marco del sistema

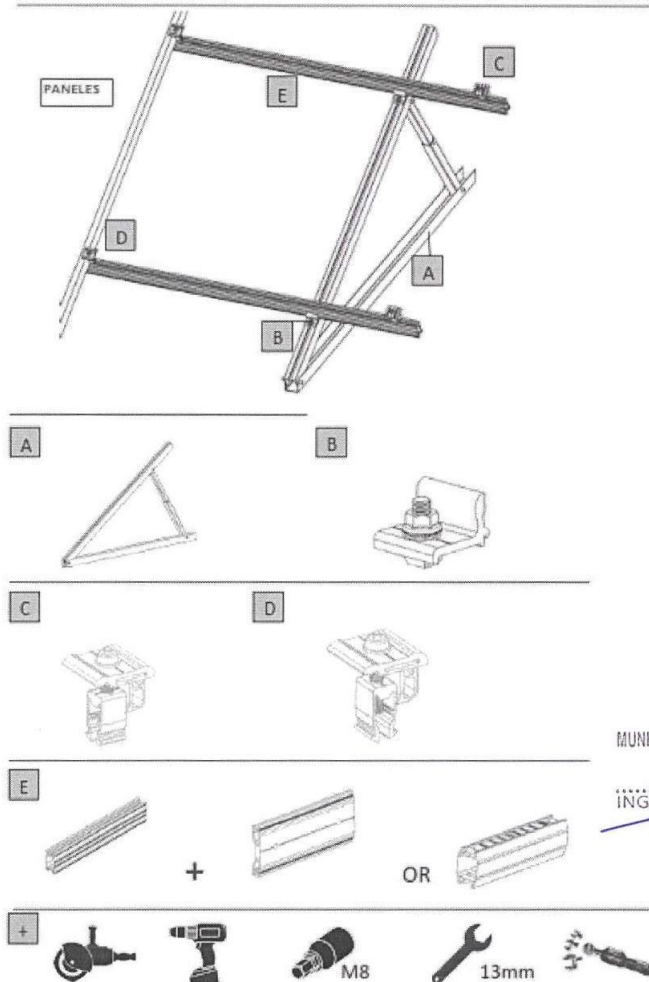

MUNICIPALIDAD PROVINCIAL JORGE BASADRE

ING. GABRIEL S. MEDINA MAMANI  
RESIDENTE DE OBRA  
CIP N° 230015

**PARA INSTALACION DE ESTRUCTURAS METALICAS PARA PANEL SOLAR**

- ❖ El proveedor deberá tener un taller adecuado para preparar las estructuras metálicas.
- ❖ El montaje se realizará con el debido cuidado por personal técnico calificado asignado por el proveedor.
- ❖ No se permitirá en ningún motivo de que se arrastre y dañe la estructura.
- ❖ El área de trabajo deberá de estar completamente libre de objetos que puedan dañar la estructura.
- ❖ Cualquier estructura dañada será retirada de la instalación.
- ❖ El proveedor deberá de equipar a su personal técnico calificado con herramientas adecuadas para su fijación.

**B. INVERSOR DE CORRIENTE FOTOVOLTAICO 250 A 520V 30kW (INVERSOR HIBRIDO)**

El inversor debe proporcionar protección de energía confiable, para cumplir con los requisitos de alta confiabilidad de los usuarios para inversores de alta potencia. La tecnología de control preciso DSP y los microprocesadores integrados dobles garantizan una salida de onda sinusoidal pura y estable y brindan a los usuarios una protección de energía segura y confiable.

**Característica principal:**

ING. WILSON E. CRUZ ESTRADA  
INSPECTOR DE LA OBRA CIP N° 135523



**MUNICIPALIDAD PROVINCIAL JORGE BASADRE**  
GERENCIA DE DESARROLLO TERRITORIAL E INFRAESTRUCTURA  
*"Año de la Unidad, la Paz y el Desarrollo"*

- ✓ Diseño modular y amplio rango de potencia en un solo gabinete
- ✓ Sistema de conversión de energía bidireccional
- ✓ Transformador incorporado
- ✓ Funciones de soporte de red
- ✓ Configuración flexible
- ✓ Admite acceso a PV

**Parámetros técnicos:**

**Capacidad:** 30KW

**Modo de utilidad interactiva:**

Rango de voltaje de Batería:	400V (250 – 520V)
Max. Corriente de Batería DC:	90 A.
Rango de Voltaje PV:	520 – 900V (MPPT 520V -800V)
Max. Corriente PV DC:	116 A.
Voltaje AC:	400V (340V – 460V)
Corriente AC:	44 A.
Potencia Nominal:	30 KW
Frecuencia AC:	50/60 Hz (+/- 2.5 hz)
Salida THDI:	≤ 3%
AC PF:	Listado: 0,8~1 adelantado o retrasado (controlable) Real: 0,1~1 adelantado o retrasado (controlable)

**Modo independiente:**

Rango de voltaje de Batería:	250 – 520V
Max. Corriente de Batería DC:	90 A.
Rango de Voltaje PV:	520 – 900V (MPPT 520V -800V)
Max. Corriente PV DC:	116 A.
Voltaje AC:	400V (+/- 10% configurable)
Corriente AC:	44 A. (Max. 48 A)
Potencia Salida Nominal:	30 KW
Max Potencia AC:	33 KW
Frecuencia AC:	50/60 Hz
Salida THDU:	≤ 2%
AC PF:	Listado: 0,8~1 adelantado o retrasado (depende de la carga) Real: 0,1~1 adelantado o retrasado (depende de la carga)

Capacidad de Sobrecarga:	105%~115% 10min; 115%~125% 1min; 125%~150% 200ms
--------------------------	--

**Físico:**

Enfriamiento:	Refrigeración por aire forzado
Ruido:	70 db
Caja:	IP20
Max. Elevación:	3000 m/10 000 pies (> 2000 m/6500 pies de reducción de potencia)
Temperatura de Operación:	-20 °C a 50 °C (reducción de potencia superior a 45 °C)
Humedad:	0~95% (Sin condensación)
Dimensiones:	600x1600x800mm (puede variar ligeramente según fabricante)
Peso:	400 Kg (puede variar ligeramente según fabricante)
Instalación:	De pie

**Conectado a la red - Conmutador fuera de la red**

Tiempo de conmutación:	1S
------------------------	----

**Otros:**

Máxima eficiencia:	95,50%
Protección:	OTP, CA OVP/UVF, OFP/UFPP, EPO, fase CA Inverso, falla del ventilador / relé, OLP, GFDI, anti-isla
Protección configurable:	Límite de frecuencia/voltaje de CA superior/inferior, voltaje EOD de la batería
Conexión:	CA 3P4W
Pantalla:	Táctil y/o LCD con teclado
Comunicación:	RS485, CAN, Ethernet y/o Wifi

MUNICIPALIDAD PROVINCIAL JORGE BASADRE

ING. GABRIEL S. MEDINA MAMANI  
RESIDENTE DE OBRA  
R.H.S. CIP 230015

ING. WILSON E. CRUZ ESTRADA  
INSPECTOR DE LA OBRA CIP N° 135523



**MUNICIPALIDAD PROVINCIAL JORGE BASADRE**  
**GERENCIA DE DESARROLLO TERRITORIAL E INFRAESTRUCTURA**  
*"Año de la Unidad, la Paz y el Desarrollo"*

Aislamiento:

Transformador incorporado

**PARA INSTALACION DE INVERSOR HIBRIDO DE 30 KW**

- ❖ El proveedor deberá instalar el inversor hibrido de 30 KVA en la caseta o cuarto eléctrico.
- ❖ Su instalación será de forma adosada.
- ❖ Las conexiones serán realizadas por personal especializado asignado por el proveedor.

**C. CABLE ELECTRICO DE COBRE 5-1 X 6 mm2 (CABLE SOLAR)**

**Descripción:**

El cable solar está especializado en el sistema fotovoltaico solar entre el panel solar y el inversor o la caja del controlador. Son resistentes a los rayos UV y pueden funcionar en exteriores durante 25 años.

Conductores de cobre electrolítico recocido de 99,998% de pureza, suave, flexible y cableado en haz (clase 5). Aislamiento termoestable de Polietileno Reticulado (XLPE). Cubierta termoplástica Libre de Halógenos (HFFR) con protección UV, contra los rayos ultravioleta.

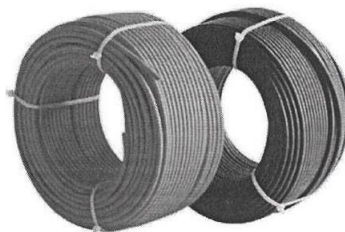

**Características:**

Temperatura de operación: -40°C a 90°C

Tensión Nominal: 0.6/1 kV AC, 1800 Vdc

**Propiedades:**

Alta resistencia dieléctrica, resistencia a la humedad, productos químicos, grasas, aceites y al calor. Retardante a la llama.

Dura hasta 25 años en condiciones normales de uso en las viviendas.

Resistente a la irradiación directa: resiste temperaturas extremas (-40°C a 120°C) y protege la capa de ozono.

Resistencia a los rayos UV: completamente resistente a la degradación causada por los rayos ultravioleta.

Flexibilidad y fácil manipulación para una rápida y cómoda instalación.

**Aplicaciones**

Aplicación general en instalaciones fijas, viviendas; interconexión de módulos fotovoltaicos.

**Normas de Fabricación:**

NTP-IEC 60228

NTP-IEC 60502-1

IEC 60332-3-24 categoría C

IEC 61034-2

IEC 60754-1

IEC 60754-2 UL-1581

MUNICIPALIDAD PROVINCIAL JORGE BASADRE

ING. GABRIEL S. MEDINA MAMANI  
RESIDENTE DE OBRA  
REF: CIP 230015

SECCIÓN NOMINAL	DIÁMETRO CONDUCTOR	ESPESOR		DIÁMETRO EXTERIOR	PESO APROX.	CAPACIDAD DE CORRIENTE (*)	
		ASLAMIENTO	CUBIERTA			AIRE	DUCTO
(mm2)	(mm)	(mm)	(mm)	(mm)	(mm)	(A)	(A)
4	2.5	0.7	1.1	6.1	68.5	55	55
6	3.08	0.7	1.1	6.6	90.8	65	68

**PARA INSTALACION Y/O TENDIDO DE CABLE SOLAR DE 6 MM2**

ING. WILSON E. CRUZ ESTRADA  
INSPECTOR DE LA OBRA CIP N° 135523



**MUNICIPALIDAD PROVINCIAL JORGE BASADRE**  
GERENCIA DE DESARROLLO TERRITORIAL E INFRAESTRUCTURA  
"Año de la Unidad, la Paz y el Desarrollo"

- ❖ El proveedor realizará el tendido de los conductores de acuerdo a como se indica en los planos y diagramas unifilares.
- ❖ No se permitirán empalmes de conductores en ninguna de las conexiones.
- ❖ El proveedor deberá de equipar a su personal técnico calificado con herramientas adecuadas para este tipo de trabajo.
- ❖ El técnico especializado asignado por el proveedor de realizar este tipo de trabajo deberá de contar con experiencia.

**D. CONDUCTOR DE COBRE ELECTRICO TIPO N2XOH DE 7 HILOS CABLEADO 3X10mm2 COLOR NEGRO**

**Descripción**

El conductor N2XOH, se utilizó en las instalaciones subterráneas según lo indicado en los planos, la instalación se realizó en ductos y buzones.

**Norma aplicable**

NTP-IEC 60754-2

NTP-IEC 60332-3 CAT A

NTP-IEC 60502-1: Cables de energía con aislamiento extruido y sus aplicaciones para tensiones nominales desde 1 kV y 3 kV.

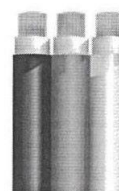

**Características**

El cable reúne magníficas propiedades eléctricas y mecánicas. El aislamiento de polietileno reticulado permite mayor capacidad de corriente en cualquier condición de operación, mínimas pérdidas dieléctricas, alta resistencia de aislamiento. La cubierta exterior tiene las siguientes características: Baja emisión de humos tóxicos y ausencia de halógenos, además de una alta retardancia a la llama. El aislamiento es de polietileno reticulado (XLPE), cubierta externa hecha a base de un compuesto Libre de Halógenos HFFR.

**TABLA DE DATOS TECNICOS N2XOH (UNIPOLAR)**

CALIBRE	Nº HILOS	ESPESORES		DIAMETRO EXTERIOR	PESO	CAPACIDAD DE CORRIENTE (*)		
		AISLAMIENTO	CUBIERTA			ENTERRADO	AIRE	DUCTO
Nº x mm²		mm	mm	mm	(Kg / Km)	A	A	A
1 x 4	7	0.7	0.9	5.8	64	65	55	55
1 x 6	7	0.7	0.9	6.3	86	85	65	68
1 x 10	7	0.7	0.9	7.1	128	115	90	95
1 x 16	7	0.7	0.9	8.0	189	155	125	125
1 x 25	7	0.9	0.9	9.7	287	200	160	160
1 x 35	7	0.9	0.9	10.7	384	240	200	195

**PARA INSTALACION Y/O TENDIDO DE CONDUCTOR N2XOH 3-10MM2**

- ❖ El proveedor realizará el tendido de los conductores de acuerdo a como se indica en los planos y diagramas unifilares.
- ❖ No se permitirán empalmes de conductores en ninguna de las conexiones.
- ❖ El proveedor deberá de equipar a su personal técnico calificado con herramientas adecuadas para este tipo de trabajo.
- ❖ El técnico especializado asignado por el proveedor de realizar este tipo de trabajo deberá de contar con experiencia.

MUNICIPALIDAD PROVINCIAL JORGE BASADRE

ING. GABRIEL MEDINA MAMANI  
DIRECTOR GENERAL DE OBRA  
B.O.G. CIP 230015

**E. CAJA DE PASO DE FIERRO GALVANIZADO PESADO 10 cm X 30 cm X 30 cm (CAJA DE PASO)**

**Descripción**

Corresponde al suministro e instalación de las cajas de paso de 30x30x10 cm en cada grupo de paneles para organizar el cableado y facilitar su instalación.

**F. CAJA DE PASE PLASTICO 15 cm X 35.5 cm X 40.9 cm (CAJA DE CONJUNCION PARA PANELES SOLARES)**

La caja combinadora fotovoltaica también tiene anti-inversión de corriente, protección contra sobrecorriente, protección contra sobretensión, protección contra rayos y una serie de funciones de protección completas. La caja de combinación fotovoltaica tiene varios requisitos funcionales mencionados anteriormente.

ING. WILSON E. CRUZ ESTRADA  
INSPECTOR DE LA OBRA CIP N° 135523



**MUNICIPALIDAD PROVINCIAL JORGE BASADRE**  
GERENCIA DE DESARROLLO TERRITORIAL E INFRAESTRUCTURA  
*"Año de la Unidad, la Paz y el Desarrollo"*

**Parámetros técnicos:**

Entradas: 4  
Salida: 1  
Voltaje Nominal: 1000V  
  
Medidas: 365\*409\*150mm

**PARA INSTALACION DE CAJA DE CONJUNCION**

- ❖ El proveedor deberá instalar la caja de conjunción en la caseta o cuarto eléctrico.
- ❖ Su instalación será de forma adosada.
- ❖ Las conexiones de los conductores se harán respetando la secuencia de fases y serán realizadas por personal especializado asignado por el proveedor.

**G. BANCO DE BATERIAS PARA PANEL SOLAR (BANCO DE BATERIA DE LITIO 432V/200Ah)**

El sistema de gestión de la batería está conformado por 9 baterías de LiFePO4 de 48V, 200Ah conectadas en serie y consta de una unidad de gestión de la batería, una unidad de control y una unidad de detección de corriente. El sistema BMS tiene las funciones de detección y carga de alta precisión de señales analógicas, alarma de falla, carga y almacenamiento, protección de la batería, configuración de parámetros, función de equalización, calibración del SOC de la batería e interacción de la información con otros equipos.

**Característica principal:**

- ✓ Diseño modular, producción estandarizada, gran similitud, fácil instalación, operación y mantenimiento.
- ✓ Usando celda de fosfato de hierro y litio, baja resistencia interna, alta velocidad, alta seguridad, larga vida útil. Alta consistencia de resistencia interna, voltaje y capacidad de una sola celda.
- ✓ Sistema inteligente, baja pérdida, alta eficiencia de conversión, fuerte estabilidad, operación confiable
- ✓ Soporta carga y descarga rápida.
- ✓ Perfecta función de protección BMS y sistema de control, sobre corriente, sobre voltaje, aislamiento y otro diseño de protección múltiple.
- ✓ Los tiempos de ciclo pueden alcanzar más de 3500 veces, la vida útil es de más de 10 años, el costo de operación integral es bajo.
- ✓ La pantalla LCD visual le permite establecer parámetros operativos, ver datos en tiempo real y el estado operativo, y diagnosticar con precisión fallas operativas.
- ✓ Admite protocolos de comunicación como CAN2.0 y RS485, que se pueden usar en varios escenarios

**Datos Técnicos Banco de baterías:**

**Modelo de Batería**

Modelo de Modulo: 48V/200Ah  
Tipo de Batería: LiFePO4

**Parámetros**

Tensión nominal: 432V  
Rango de voltaje de trabajo: 310V – 492V  
Voltaje de carga: 459V – 465V  
Voltaje de carga flotante: 452V – 459V  
Capacidad nominal: 200 Ah  
Energía: 86.4 Kwh  
Corriente de carga nominal: 115 A  
Corriente de carga máxima: 230 A  
Corriente nominal de descarga: 200 A  
Corriente máxima de descarga: 400 A  
Temperatura de carga: 0 – 55°C  
Temperatura de descarga: -10 – 55°C  
Temperatura óptima: 15 – 25°C  
método de enfriamiento: Refrigeración natural  
Humedad relativa: 5% - 95%  
Altitud: ≤ 2000 M  
Ciclo de vida: ≥ 3500 A 80% DOD, 0.5C/0.5C, 25°C

MUNICIPALIDAD PROVINCIAL JORGE BASADRE

ING. GABRIEL S. MEDINA MAMANI  
RESIDENTE DE OBRA  
REG. CIP 230015

ING. WILSON E. CRUZ ESTRADA  
INSPECTOR DE LA OBRA CIP Nº 135523



**MUNICIPALIDAD PROVINCIAL JORGE BASADRE**  
**GERENCIA DE DESARROLLO TERRITORIAL E INFRAESTRUCTURA**  
*"Año de la Unidad, la Paz y el Desarrollo"*

Interfaces de comunicación:	CAN 2.0/RS485
Protección:	Sobre temperatura, sobre corriente, sobre voltaje, aislamiento y otras protecciones múltiples
Monitor:	LCD
Vida útil del diseño:	≥ 12 años
Certificación:	UN38.3/UL1973/IEC62619
Dimensión (L * W * H):	(600x600x1643) (puede variar ligeramente según fabricante)
Peso:	Alrededor de 432+417kg (puede variar ligeramente según fabricante)

**PARA INSTALACION DE BANCO DE BATERIAS DE LITIO 432V/200AH**

- ❖ El proveedor deberá instalar el gabinete para las baterías en el lugar más adecuado de la caseta o cuarto eléctrico.
- ❖ Se deberá tener en cuenta de que tenga un buen acabado.
- ❖ Las separaciones para las baterías deberán ser seguras y compactas con las medidas adecuadas.
- ❖ El proveedor deberá de equipar a su personal técnico calificado con herramientas adecuadas para su fijación

**H. PANEL SOLAR (PANELES SOLARES DE 450 WP)**

**Característica principal:**

- ✓ Ideal para instalación en tierra a gran escala.
- ✓ Probado para entornos hostiles (niebla salina, corrosión por amoníaco y prueba de soplado de arena: IEC 61701, IEC 62716, DIN EN 60068-2-681.
- ✓ Material de encapsulación seleccionado y estricto control en el proceso de producción garantizan un producto resistente.
- ✓ Tecnología especial de corte y soldadura conduce a un bajo riesgo de puntos calientes.
- ✓ Vidrio auto limpiante altamente transparente brinda un rendimiento adicional y fácil mantenimiento.
- ✓ Rendimiento optimizado del sistema debido a la clasificación actual de nivel de módulo.
- ✓ Riguroso control de calidad para cumplir con los más altos estándares: ISO9001:2015, ISO 14001:2015 Y OHSAS:18001:2007.
- ✓ Certificación: TUV SUD IEC 61730, IEC 61215, CE, TUV Rheinland, CQC.

**Especificaciones eléctricas:**

Máxima Potencia (Pmax):	450 W
Máxima Poder de Voltaje (Vmp):	42.10 V
Máxima Poder de Corriente (Imp):	10.69 V
Voltaje de circuito abierto(Voc):	49.84 V
Corriente de corto circuito (Isc):	11.20 V
Eficiencia del módulo (%):	20.4
Voltaje de circuito abierto(Voc):	49.84 V

MUNICIPALIDAD PROVINCIAL JORGE BASADRE

ING. GABRIEL S. MEDINA MAMANI  
RESIDENTE DE OBRA  
R.E.S. CIP 230015

**Especificaciones Mecánicas:**

Número de células:	144 células (6 x 24)
Tipo de Célula:	9BB (166.00 mm)
Dimensión del módulo LxAxH:	2108 x 1048 x 35 mm
Peso (Kg):	24.5
Vidrio:	Alta transparencia solar 3.2mm
Hoja trasera	Blanco
Marco:	Plata, aleación de aluminio anodizado
Caja:	IP68 clasificado
Cable:	4mm2
Numero de diodos:	3
Viento/ nieve:	2400 Pa / 5400 Pa
Conector:	MC Compatible

**Calificaciones de Temperatura:**

Temperatura operativa Nominal (NMOT):	42 ± 2°C
Coefficiente de temperatura Isc:	0.06%/°C

ING. WILSON E. CRUZ ESTRADA  
INSPECTOR DE LA OBRA CIP N° 135523



**MUNICIPALIDAD PROVINCIAL JORGE BASADRE**  
GERENCIA DE DESARROLLO TERRITORIAL E INFRAESTRUCTURA  
*"Año de la Unidad, la Paz y el Desarrollo"*

Coefficiente de temperatura Voc: - 0.30%/°C  
Coefficiente de temperatura PMAx: - 0.39%/°C

**Máximos Valores:**

Temperatura de Operación: -40 +85°C  
Máximo sistema de voltaje: 1500 VDC (IEC)  
Máximo valor de fusible 20 A

**PARA INSTALACION DE PANELES FOTOVOLTAICOS**

- ❖ El proveedor deberá contar con personal técnico calificado para los trabajos de instalación de paneles solares. Primeramente, deberá de fijar la estructura de aluminio en el lugar adecuado según la inclinación indicada.
- ❖ Los paneles fotovoltaicos deberán ser manipulados con el debido cuidado y cualquier estructura dañada será retirada de la instalación
- ❖ La colocación de los paneles sobre la estructura será realizada adecuadamente.
- ❖ Para su respectiva fijación se deberá utilizar herramientas adecuadas.
- ❖ Las conexiones de los conductores se harán con el debido cuidado por el personal técnico asignado por el proveedor.

**IV. REGLAMENTOS TECNICOS, NORMAS METROLÓGICAS Y/O SANITARIAS**

No Corresponde

**V. ACONDICIONAMIENTO MONTAJE O INSTALACIÓN**

Tal como se indica en el punto III. CARACTERISTICAS TECNICAS.

**VI. GARANTIA COMERCIAL**

Debe poseer una garantía igual o mayor a 06 MESES.

**VII. MUESTRAS**

No Corresponde

**VIII. PRESTACIONES ACCESORIAS**

No Corresponde

**IX. REQUISITOS DEL PROVEEDOR**

**REQUISITOS DEL PROVEEDOR**

El proveedor debe cumplir como mínimo con los siguientes requerimientos:

- Persona Jurídica
- Cuento con Registro Único de Contribuyentes – RUC.
- Contar con Registro Nacional de Proveedores – RNP.
- No tener impedimento de contratar con el estado

MUNICIPALIDAD PROVINCIAL JORGE BASADRE  
ING. GABRIEL MEDINA MAMANI  
RESIDENTE DE OBRA  
REG. CIP 230015

**REQUISITOS DE CALIFICACION**

- El postor debe acreditar un monto facturado acumulado equivalente a S/ 700,000.00 (Setecientos mil con 00/100 Soles), por la venta de bienes iguales o similares al objeto de la convocatoria, durante los ocho (8) años anteriores a la fecha de la presentación de ofertas que se computarán desde la fecha de la conformidad o emisión del comprobante de pago, según corresponda. En el caso de postores que declaren en el Anexo N° 1 tener la condición de micro y pequeña empresa, se acredita una experiencia de S/ 80,000.00 (Ochenta Mil con 00/100 Soles), por la venta de bienes iguales o similares al objeto de la convocatoria, durante los ocho (8) años anteriores a la fecha de la presentación de ofertas que se computarán desde la fecha de la conformidad o emisión del comprobante de pago, según corresponda. En el caso de consorcios, todos los integrantes deben contar con la condición de micro y pequeña empresa. Se consideran bienes similares a los siguientes: Instalación de Sistema con Energía Fotovoltaica en plantas de Bombeo y/o Venta e Instalación de: (Paneles solares y/o Inversores de potencia y/o Baterías y/o Monitor de baterías BMS y/o Caja de conjunción) de equipos para sistemas fotovoltaicos y/o Instalación de estructura metálica para soporte de paneles solares.
- Un responsable de la Instalación: Ingeniero Electrónico, Mecánico, Eléctrico, Mecánico Electricista, con experiencia mínima de 4 años como supervisor y/o inspector y con capacitación comprobada en energías renovables y proyectos energéticos.

ING. WILSON E. CRUZ ESTRADA  
INSPECTOR DE LA OBRA CIP N° 135523



**MUNICIPALIDAD PROVINCIAL JORGE BASADRE**  
**GERENCIA DE DESARROLLO TERRITORIAL E INFRAESTRUCTURA**  
*"Año de la Unidad, la Paz y el Desarrollo"*

- Dos técnicos eléctricos: Ingeniero o técnico Electrónico, Mecánico, Eléctrico, Mecánico Electricista, con experiencia mínima de 2 años en trabajos de instalación eléctrica y/o sistema fotovoltaico.
- Presentar ficha técnica y/o catálogos y/o folletos de los bienes a entregar.

**X. LUGAR Y PLAZO DE EJECUCIÓN**

**LUGAR:** La entrega del bien será según las cantidades y especificaciones técnicas requeridas, serán en la obra "Remodelación de sistema de tratamiento de aguas residuales; en el(la) PTAR en la localidad Puente Camiara, distrito de Locumba, provincia Jorge Basadre, departamento Tacna" en coordinación con el Área de Almacén Central de la Municipalidad Provincial Jorge Basadre.

**PLAZO:** Los bienes materia de la presente se entregarán e instalarán en el plazo de 70 días calendarios la cual inicia al día siguiente de perfeccionado el contrato (60 días para la entrega de los bienes y 10 días para la instalación y Puesta en Funcionamiento de los mismos), en concordancia con lo establecido en el expediente de contratación, en caso de incumplimiento el proveedor está sujeto a penalidades establecidas en la ley de contrataciones del estado vigente.

**XI. CONFORMIDAD**

Se efectuará mediante Informe del funcionario responsable del proyecto emitiendo la conformidad de la prestación efectuada, con V°B° del inspector de obra y de un especialista designado por parte de la entidad.

**XII. FORMA Y CONDICIONES DE PAGO**

La Entidad realizará el pago de la contraprestación pactada a favor del contratista en PAGO UNICO, para efectos del pago de la contraprestación ejecutada por el contratista, la Entidad debe contar con la siguiente documentación:

- Recepción del Área de Almacén Central
- Informe del funcionario responsable del proyecto emitiendo la conformidad de la prestación efectuada, con V°B° del inspector de obra
- Informe del especialista designado por parte de la entidad.
- Guía de remisión
- Comprobante de pago

MUNICIPALIDAD PROVINCIAL JORGE BASADRE

ING. GABRIEL MEDINA MAMANI  
REPRESENTANTE DE OBRA  
D.E.C. CIP 230015

**XIII. RESPONSABILIDAD DEL PROVEEDOR**

**TRANSPORTE Y SEGUROS**

- El proveedor se encargará de todos los gastos; de Traslado, carga y descarga y acomodo de los mismos donde indique el encargado de almacén central (COSTO INCLUYE CARGA, TRANSPORTE, DESCARGA Y ACOMODO).
- El transporte e instalación de los bienes será realizado por el proveedor a todo costo.
- En buenas condiciones (DEBIDAMENTE PROTEGIDOS).
- El transporte del bien solicitado será responsabilidad del proveedor en caso de daños, siendo su responsabilidad la integridad física del bien hasta su recepción.
- Los daños que ocasione el transporte del bien a su destino final, serán asumidos por el proveedor.

**OTRAS OBLIGACIONES DEL PROVEEDOR**

- Deberá cumplir con el plazo establecido para la entrega e instalaciones de los bienes según indica la presente especificación técnica.
- En el caso que haya algún inconveniente y/o fallas, el proveedor realizará la reposición en el plazo de uno (01) día. (todos los gastos serán asumidos por el proveedor).
- Asegurar la correcta instalación de los bienes e instrumentos para este sistema fotovoltaico.
- El bien a adquirir deberá tener un tiempo de expiración mayor a 04 meses.
- El personal encargado de realizar la entrega, cumplirá con los implementos de seguridad en cumplimiento de la Norma de salubridades vigentes que establece el protocolo para prevenir y controlar la propagación del COVID-19.

**XIV. PENALIDADES POR LA MORA**

Penalidades por Mora en la ejecución de la prestación:

En caso de retraso injustificado del proveedor en la ejecución de las prestaciones objeto del contrato, la Entidad le aplica automáticamente una penalidad por mora por cada día de atraso. La penalidad se aplica automáticamente y se calcula de acuerdo a la siguiente fórmula:

ING. WILSON E. CRUZ ESTRADA  
INSPECTOR DE LA OBRA CIP N° 135523



MUNICIPALIDAD PROVINCIAL JORGE BASADRE  
GERENCIA DE DESARROLLO TERRITORIAL E INFRAESTRUCTURA  
"Año de la Unidad, la Paz y el Desarrollo"

Penalidad Diaria =  $\frac{0.10 \times \text{Monto}}{F \times \text{plazo en días}}$

Donde F tiene los siguientes valores:

- Para plazos menores o iguales a sesenta (60) días, para bienes, servicios en general, consultorías y ejecución de obras:  $F = 0.40$
- Para plazos mayores a sesenta (60) días:
  - Para bienes, servicios y consultorías:  $F = 0.25$
  - Para obras:  $F = 0.15$

Tanto el monto como el plazo se refieren, según corresponda, a la ejecución total del servicio o a la obligación parcial, de ser el caso, que fuera materia de retraso.

Se considera justificado el retraso, cuando el proveedor acredite, de modo objetivamente sustentando, que el mayor tiempo transcurrido no le resulta imputable.

Esta calificación del retraso como justificado no da lugar al pago de gastos generales de ningún tipo.

XV. OTRO TIPO DE PENALIDADES

No corresponde

XVI. RESOLUCION CONTRACTUAL

La entidad puede resolver el contrato en los casos que el contratista:

- Incumplimiento injustificado del contratista de obligaciones contractuales, legales o reglamentarias a su cargo, pese a ser requerido para ello.
- Acumulación del monto máximo por penalidad por mora a por otras penalidades.
- Paralice o reduzca injustificadamente la ejecución de la prestación, pese a ser requerido corregir tal situación.
- Cualquiera de las partes puede resolver el contrario por caso fortuito, fuerza mayor o por hecho sobreviniente al perfeccionamiento del contrato que no sea imputable a las partes que imposibilite de manera definitiva la continuación de contrato.

XVII. OBLIGACIÓN ANTICORRUPCIÓN

EL PROVEEDOR declara y garantiza no haber, directa o indirectamente, o tratándose de una persona jurídica a través de sus socios, integrantes de los órganos de administración, apoderados, representantes legales, funcionarios, asesores, ofrecido, negociado o efectuado, cualquier pago o, en general, cualquier beneficio o incentivo ilegal en relación al contrato.

Asimismo, EL PROVEEDOR se obliga a conducirse en todo momento, durante la ejecución del contrato, con honestidad, probidad, veracidad e integridad y de no cometer actos ilegales o de corrupción +, directa o indirectamente o a través de sus socios, accionistas, participacionistas, integrantes de los órganos de administración, apoderados, representantes legales, funcionarios, asesores.

Además, EL PROVEEDOR debe comunicar a las autoridades competentes, de manera directa y oportuna, cualquier acto o conducta ilícita o corrupta de la que tuviera conocimiento; y adoptar medidas técnicas, organizativas y/o de personal apropiadas para evitar los referidos actos o prácticas.

XVIII. APLICACIÓN SUPLETORIA

La entidad aplica de manera supletoria la Ley N° 30225, ley de contrataciones del estado y su reglamento y el Decreto LEGISLATIVO 295 Código Civil peruano, siempre que no se contraiga

XIX. SECUENCIAL FUNCIONAL, ESPECIFICA DE GASTO Y FUENTE DE FINANCIAMIENTO:

- FUENTE DE FINANCIAMIENTO : 5.18 Recursos determinados – Canon sobre Canon y Regalías mineras.
- SECUENCIA FUNCIONAL : 00146 (CD\_COSTO DIRECTO)
- ESPECIFICA DE GASTOS : 2.6.2.3.5.4 y 2.6.3.2.9.4

MUNICIPALIDAD PROVINCIAL JORGE BASADRE

ING. GABRIEL S. MEDINA MAMANI  
RESIDENTE DE OBRA  
R.G. CIP 230015

ING. WILSON E. CRUZ ESTRADA  
INSPECTOR DE LA OBRA CIP N° 135523

Importante

Para determinar que los postores cuentan con las capacidades necesarias para ejecutar el contrato, el órgano encargado de las contrataciones o el comité de selección, según corresponda, incorpora los requisitos de calificación previstos por el área usuaria en el requerimiento, no pudiendo incluirse requisitos adicionales, ni distintos a los siguientes:

### 3.2. REQUISITOS DE CALIFICACIÓN

B.	EXPERIENCIA DEL POSTOR EN LA ESPECIALIDAD
	<p><u>Requisitos:</u></p> <p>El postor debe acreditar un monto facturado acumulado equivalente a <b>S/ 700,000.00 (SETECIENTOS MIL CON 00/100 SOLES)</b>, por la venta de bienes iguales o similares al objeto de la convocatoria, durante los ocho (8) años anteriores a la fecha de la presentación de ofertas que se computarán desde la fecha de la conformidad o emisión del comprobante de pago, según corresponda.</p> <p>En el caso de postores que declaren en el Anexo N° 1 tener la condición de micro y pequeña empresa, se acredita una experiencia de <b>S/ 80,000.00 (OCHENTA MIL CON 00/100 SOLES)</b>, por la venta de bienes iguales o similares al objeto de la convocatoria, durante los ocho (8) años anteriores a la fecha de la presentación de ofertas que se computarán desde la fecha de la conformidad o emisión del comprobante de pago, según corresponda. En el caso de consorcios, todos los integrantes deben contar con la condición de micro y pequeña empresa.</p> <p>Se consideran bienes similares a los siguientes: <b>INSTALACIÓN DE SISTEMA CON ENERGÍA FOTOVOLTAICA EN PLANTAS DE BOMBEO Y/O VENTA E INSTALACIÓN DE: (PANELES SOLARES Y/O INVERSORES DE POTENCIA Y/O BATERÍAS Y/O MONITOR DE BATERÍAS BMS Y/O CAJA DE CONJUNCIÓN) DE EQUIPOS PARA SISTEMAS FOTOVOLTAICOS Y/O INSTALACIÓN DE ESTRUCTURA METÁLICA PARA SOPORTE DE PANELES SOLARES.</b></p> <p><u>Acreditación:</u></p> <p>La experiencia del postor en la especialidad se acreditará con copia simple de (i) contratos u órdenes de compra, y su respectiva conformidad o constancia de prestación; o (ii) comprobantes de pago cuya cancelación se acredite documental y fehacientemente, con voucher de depósito, nota de abono, reporte de estado de cuenta, cualquier otro documento emitido por Entidad del sistema financiero que acredite el abono o mediante cancelación en el mismo comprobante de pago<sup>11</sup> correspondientes a un máximo de veinte (20) contrataciones.</p> <p>En caso los postores presenten varios comprobantes de pago para acreditar una sola contratación, se debe acreditar que corresponden a dicha contratación; de lo contrario, se asumirá que los comprobantes acreditan contrataciones independientes, en cuyo caso solo se considerará, para la evaluación, las veinte (20) primeras contrataciones indicadas en el <b>Anexo N° 8</b> referido a la Experiencia del Postor en la Especialidad.</p> <p>En el caso de suministro, solo se considera como experiencia la parte del contrato que haya sido ejecutada durante los ocho (8) años anteriores a la fecha de presentación de ofertas, debiendo adjuntarse copia de las conformidades correspondientes a tal parte o los respectivos comprobantes de pago cancelados.</p> <p>En los casos que se acredite experiencia adquirida en consorcio, debe presentarse la promesa de consorcio o el contrato de consorcio del cual se desprenda fehacientemente el porcentaje de las obligaciones que se asumió en el contrato presentado; de lo contrario, no se computará la experiencia proveniente de dicho contrato.</p> <p>Asimismo, cuando se presenten contratos derivados de procesos de selección convocados antes del 20.09.2012, la calificación se ceñirá al método descrito en la Directiva "Participación de Proveedores en Consorcio en las Contrataciones del Estado", debiendo presumirse que el porcentaje de las obligaciones equivale al porcentaje de participación de la promesa de consorcio o del contrato de consorcio. En caso que en dichos documentos no se consigne el porcentaje de participación se presumirá que las obligaciones se ejecutaron en partes iguales.</p>

<sup>11</sup> Cabe precisar que, de acuerdo con la **Resolución N° 0065-2018-TCE-S1 del Tribunal de Contrataciones del Estado**:

*"... el solo sello de cancelado en el comprobante, cuando ha sido colocado por el propio postor, no puede ser considerado como una acreditación que produzca fehaciencia en relación a que se encuentra cancelado. Admitir ello equivaldría a considerar como válida la sola declaración del postor afirmando que el comprobante de pago ha sido cancelado"*

*(...)*

*"Situación diferente se suscita ante el sello colocado por el cliente del postor [sea utilizando el término "cancelado" o "pagado"] supuesto en el cual sí se contaría con la declaración de un tercero que brinde certeza, ante la cual debiera reconocerse la validez de la experiencia".*

	<p>Si el titular de la experiencia no es el postor, consignar si dicha experiencia corresponde a la matriz en caso que el postor sea sucursal, o fue transmitida por reorganización societaria, debiendo acompañar la documentación sustentatoria correspondiente.</p> <p>Si el postor acredita experiencia de otra persona jurídica como consecuencia de una reorganización societaria, debe presentar adicionalmente el <b>Anexo N° 9</b>.</p> <p>Cuando en los contratos, órdenes de compra o comprobantes de pago el monto facturado se encuentre expresado en moneda extranjera, debe indicarse el tipo de cambio venta publicado por la Superintendencia de Banca, Seguros y AFP correspondiente a la fecha de suscripción del contrato, de emisión de la orden de compra o de cancelación del comprobante de pago, según corresponda.</p> <p>Sin perjuicio de lo anterior, los postores deben llenar y presentar el <b>Anexo N° 8</b> referido a la Experiencia del Postor en la Especialidad.</p> <div style="border: 1px solid black; padding: 5px; margin-top: 10px;"> <p><b>Importante</b></p> <p><i>En el caso de consorcios, solo se considera la experiencia de aquellos integrantes que se hayan comprometido, según la promesa de consorcio, a ejecutar el objeto materia de la convocatoria, conforme a la Directiva "Participación de Proveedores en Consorcio en las Contrataciones del Estado".</i></p> </div>
<b>C.</b>	<b>CAPACIDAD TÉCNICA Y PROFESIONAL</b>
<b>C.1</b>	<b>EXPERIENCIA DEL PERSONAL CLAVE</b>
	<p><u>Requisitos:</u></p> <p><u>Requisitos:</u></p> <p><b><u>UNO (01) RESPONSABLE DE LA INSTALACION:</u></b></p> <p>Ingeniero Electrónico, Mecánico, Eléctrico, Mecánico Electricista, Con experiencia mínima de 4 años como Supervisor y/o Inspector y con capacitación comprobada en Energías Renovables y Proyectos Energéticos.</p> <p><b><u>DOS (02) TECNICOS ELECTRICOS:</u></b></p> <p>Ingeniero o Tecnico Electronico, Mecanico, Electrico, Mecanico Electricista con experiencia mínima de 2 años en trabajos de Instalacion eléctrica y/o Sistema Fotovoltaico.</p> <p><u>Acreditación:</u></p> <p>La experiencia del personal clave se acreditará con cualquiera de los siguientes documentos: (i) copia simple de contratos y su respectiva conformidad o (ii) constancias o (iii) certificados o (iv) cualquier otra documentación que, de manera fehaciente demuestre la experiencia del personal propuesto.</p> <div style="border: 1px solid black; padding: 5px; margin-top: 10px;"> <p><b>Importante</b></p> <ul style="list-style-type: none"> <li><i>El tiempo de experiencia mínimo debe ser razonable y congruente con el periodo en el cual el personal ejecutará las actividades para las que se le requiere, de forma tal que no constituya una restricción a la participación de postores.</i></li> <li><i>Los documentos que acreditan la experiencia deben incluir los nombres y apellidos del personal clave, el cargo desempeñado, el plazo de la prestación indicando el día, mes y año de inicio y culminación, el nombre de la Entidad u organización que emite el documento y la fecha de emisión y nombres y apellidos de quien suscribe el documento.</i></li> <li><i>En caso los documentos para acreditar la experiencia establezcan el plazo de la experiencia adquirida por el personal clave en meses sin especificar los días se debe considerar el mes completo.</i></li> <li><i>Se considerará aquella experiencia que no tenga una antigüedad mayor a veinticinco (25) años anteriores a la fecha de la presentación de ofertas.</i></li> </ul> </div>

**Importante**

- *Si como resultado de una consulta u observación corresponde precisarse o ajustarse el requerimiento, se solicita la autorización del área usuaria y se pone de conocimiento de tal hecho a la dependencia que aprobó el expediente de contratación, de conformidad con el numeral 72.3 del artículo 72 del Reglamento.*
- *El cumplimiento de las Especificaciones Técnicas se realiza mediante la presentación de una declaración jurada. De ser el caso, adicionalmente la Entidad puede solicitar documentación que acredite el cumplimiento del algún componente de las características y/o requisitos funcionales. Para dicho efecto, consignará de manera detallada los documentos que deben presentar los postores en el literal e) del numeral 2.2.1.1 de esta sección de las bases.*
- *Los requisitos de calificación determinan si los postores cuentan con las capacidades necesarias para ejecutar el contrato, lo que debe ser acreditado documentalmente, y no mediante declaración jurada.*

#### CAPÍTULO IV FACTORES DE EVALUACIÓN

La evaluación se realiza sobre la base de cien (100) puntos.

Para determinar la oferta con el mejor puntaje y el orden de prelación de las ofertas, se considera lo siguiente:

FACTOR DE EVALUACIÓN	PUNTAJE / METODOLOGÍA PARA SU ASIGNACIÓN
<b>A. PRECIO</b>	
<p><u>Evaluación:</u> Se evaluará considerando el precio ofertado por el postor.</p> <p><u>Acreditación:</u> Se acreditará mediante registro en el SEACE o el documento que contiene el precio de la oferta (<b>Anexo N°6</b>), según corresponda.</p>	<p>La evaluación consistirá en otorgar el máximo puntaje a la oferta de precio más bajo y otorgar a las demás ofertas puntajes inversamente proporcionales a sus respectivos precios, según la siguiente fórmula:</p> $P_i = \frac{O_m \times PMP}{O_i}$ <p>i = Oferta  <b>P<sub>i</sub></b> = Puntaje de la oferta a evaluar  <b>O<sub>i</sub></b> = Precio i  <b>O<sub>m</sub></b> = Precio de la oferta más baja  <b>PMP</b> = Puntaje máximo del precio</p> <p style="text-align: right;"><b>100 puntos</b></p>
<b>PUNTAJE TOTAL</b>	<b>100 puntos<sup>12</sup></b>

#### Importante

*Los factores de evaluación elaborados por el órgano encargado de las contrataciones o el comité de selección, según corresponda, son objetivos y guardan vinculación, razonabilidad y proporcionalidad con el objeto de la contratación. Asimismo, estos no pueden calificar con puntaje el cumplimiento de las Especificaciones Técnicas ni los requisitos de calificación.*

<sup>12</sup> Es la suma de los puntajes de todos los factores de evaluación.

## CAPÍTULO V PROFORMA DEL CONTRATO

### Importante

*Dependiendo del objeto del contrato, de resultar indispensable, puede incluirse cláusulas adicionales o la adecuación de las propuestas en el presente documento, las que en ningún caso pueden contemplar disposiciones contrarias a la normativa vigente ni a lo señalado en este capítulo.*

Conste por el presente documento, la contratación de ADQUISICION DE SISTEMA FOTOVOLTAICO - INCLUYE INSTALACION Para el Proyecto: "REMODELACION DE SISTEMA DE TRATAMIENTO DE AGUAS RESIDUALES; EN EL (LA) PTAR EN LA LOCALIDAD PUENTE CAMIARA, DISTRITO DE LOCUMBA, PROVINCIA JORGE BASADRE - TACNA", que celebra de una parte [CONSIGNAR EL NOMBRE DE LA ENTIDAD], en adelante LA ENTIDAD, con RUC N° [.....], con domicilio legal en [.....], representada por [.....], identificado con DNI N° [.....], y de otra parte [.....], con RUC N° [.....], con domicilio legal en [.....], inscrita en la Ficha N° [.....] Asiento N° [.....] del Registro de Personas Jurídicas de la ciudad de [.....], debidamente representado por su Representante Legal, [.....], con DNI N° [.....], según poder inscrito en la Ficha N° [.....], Asiento N° [.....] del Registro de Personas Jurídicas de la ciudad de [.....], a quien en adelante se le denominará EL CONTRATISTA en los términos y condiciones siguientes:

### **CLÁUSULA PRIMERA: ANTECEDENTES**

Con fecha [.....], el órgano encargado de las contrataciones o el comité de selección, según corresponda, adjudicó la buena pro de la **ADJUDICACIÓN SIMPLIFICADA N° 015-2023-OEC/MPJB-1** para la contratación de ADQUISICION DE SISTEMA FOTOVOLTAICO - INCLUYE INSTALACION Para el Proyecto: "REMODELACION DE SISTEMA DE TRATAMIENTO DE AGUAS RESIDUALES; EN EL (LA) PTAR EN LA LOCALIDAD PUENTE CAMIARA, DISTRITO DE LOCUMBA, PROVINCIA JORGE BASADRE - TACNA", a [INDICAR NOMBRE DEL GANADOR DE LA BUENA PRO], cuyos detalles e importe constan en los documentos integrantes del presente contrato.

### **CLÁUSULA SEGUNDA: OBJETO**

El presente contrato tiene por objeto la ADQUISICION DE SISTEMA FOTOVOLTAICO - INCLUYE INSTALACION Para el Proyecto: "REMODELACION DE SISTEMA DE TRATAMIENTO DE AGUAS RESIDUALES; EN EL (LA) PTAR EN LA LOCALIDAD PUENTE CAMIARA, DISTRITO DE LOCUMBA, PROVINCIA JORGE BASADRE - TACNA".

### **CLÁUSULA TERCERA: MONTO CONTRACTUAL**

El monto total del presente contrato asciende a [CONSIGNAR MONEDA Y MONTO], que incluye todos los impuestos de Ley.

Este monto comprende el costo del bien, todos los tributos, seguros, transporte, inspecciones, pruebas y, de ser el caso, los costos laborales conforme a la legislación vigente, así como cualquier otro concepto que pueda tener incidencia sobre la ejecución de la prestación materia del presente contrato.

### **CLÁUSULA CUARTA: DEL PAGO<sup>13</sup>**

LA ENTIDAD se obliga a pagar la contraprestación a EL CONTRATISTA en [INDICAR MONEDA], en [INDICAR EL DETALLE DEL PAGO ÚNICO O PAGOS A CUENTA, SEGÚN CORRESPONDA], luego de la recepción formal y completa de la documentación correspondiente, según lo establecido en el artículo 171 del Reglamento de la Ley de Contrataciones del Estado.

Para tal efecto, el responsable de otorgar la conformidad de la prestación deberá hacerlo en un plazo que no excederá de los siete (7) días de producida la recepción, salvo que se requiera efectuar pruebas que permitan verificar el cumplimiento de la obligación, en cuyo caso la

<sup>13</sup> En cada caso concreto, dependiendo de la naturaleza del contrato, podrá adicionarse la información que resulte pertinente a efectos de generar el pago.

conformidad se emite en un plazo máximo de quince (15) días, bajo responsabilidad de dicho funcionario.

LA ENTIDAD debe efectuar el pago dentro de los diez (10) días calendario siguientes de otorgada la conformidad de los bienes, siempre que se verifiquen las condiciones establecidas en el contrato para ello, bajo responsabilidad del funcionario competente.

En caso de retraso en el pago por parte de LA ENTIDAD, salvo que se deba a caso fortuito o fuerza mayor, EL CONTRATISTA tendrá derecho al pago de intereses legales conforme a lo establecido en el artículo 39 de la Ley de Contrataciones del Estado y en el artículo 171 de su Reglamento, los que se computan desde la oportunidad en que el pago debió efectuarse.

#### **CLÁUSULA QUINTA: DEL PLAZO DE LA EJECUCIÓN DE LA PRESTACIÓN**

El plazo de ejecución del presente contrato es de [.....], el mismo que se computa desde [CONSIGNAR SI ES DEL DÍA SIGUIENTE DEL PERFECCIONAMIENTO DEL CONTRATO, DESDE LA FECHA QUE SE ESTABLEZCA EN EL CONTRATO O DESDE LA FECHA EN QUE SE CUMPLAN LAS CONDICIONES PREVISTAS EN EL CONTRATO PARA EL INICIO DE LA EJECUCIÓN, DEBIENDO INDICAR LAS MISMAS EN ESTE ÚLTIMO CASO. EN LA MODALIDAD DE LLAVE EN MANO DETALLAR EL PLAZO DE ENTREGA, SU INSTALACIÓN Y PUESTA EN FUNCIONAMIENTO].

#### **CLÁUSULA SEXTA: PARTES INTEGRANTES DEL CONTRATO**

El presente contrato está conformado por las bases integradas, la oferta ganadora, así como los documentos derivados del procedimiento de selección que establezcan obligaciones para las partes.

#### **CLÁUSULA SÉTIMA: GARANTÍAS**

EL CONTRATISTA entregó al perfeccionamiento del contrato la respectiva garantía incondicional, solidaria, irrevocable, y de realización automática en el país al solo requerimiento, a favor de LA ENTIDAD, por los conceptos, montos y vigencias siguientes:

- De fiel cumplimiento del contrato: [CONSIGNAR EL MONTO], a través de la [INDICAR EL TIPO DE GARANTÍA PRESENTADA] N° [INDICAR NÚMERO DEL DOCUMENTO] emitida por [SEÑALAR EMPRESA QUE LA EMITE]. Monto que es equivalente al diez por ciento (10%) del monto del contrato original, la misma que debe mantenerse vigente hasta la conformidad de la recepción de la prestación.

#### **Importante**

*De conformidad con el artículo 152 del Reglamento, no se constituirá garantía de fiel cumplimiento del contrato ni garantía de fiel cumplimiento por prestaciones accesorias, en contratos cuyos montos sean iguales o menores a doscientos mil Soles (S/ 200,000.00). Dicha excepción también aplica a los contratos derivados de procedimientos de selección por relación de ítems, cuando el monto del ítem adjudicado o la sumatoria de los montos de los ítems adjudicados no supere el monto señalado anteriormente.*

#### **CLÁUSULA OCTAVA: EJECUCIÓN DE GARANTÍAS POR FALTA DE RENOVACIÓN**

LA ENTIDAD puede solicitar la ejecución de las garantías cuando EL CONTRATISTA no las hubiere renovado antes de la fecha de su vencimiento, conforme a lo dispuesto en el literal a) del numeral 155.1 del artículo 155 del Reglamento de la Ley de Contrataciones del Estado.

#### **CLÁUSULA DÉCIMA: RECEPCIÓN Y CONFORMIDAD DE LA PRESTACIÓN**

La recepción y conformidad de la prestación se regula por lo dispuesto en el artículo 168 del Reglamento de la Ley de Contrataciones del Estado. La recepción será otorgada por [CONSIGNAR EL ÁREA O UNIDAD ORGÁNICA DE ALMACÉN O LA QUE HAGA SUS VECES] y la conformidad será otorgada por [CONSIGNAR EL ÁREA O UNIDAD ORGÁNICA QUE OTORGARÁ LA CONFORMIDAD] en el plazo máximo de [CONSIGNAR SIETE (7) DÍAS O MÁXIMO QUINCE (15) DÍAS, EN CASO SE REQUIERA EFECTUAR PRUEBAS QUE PERMITAN VERIFICAR EL CUMPLIMIENTO DE LA OBLIGACIÓN] días de producida la recepción.

De existir observaciones, LA ENTIDAD las comunica al CONTRATISTA, indicando claramente el sentido de estas, otorgándole un plazo para subsanar no menor de dos (2) ni mayor de ocho (8)

días. Dependiendo de la complejidad o sofisticación de las subsanaciones a realizar el plazo para subsanar no puede ser menor de cinco (5) ni mayor de quince (15) días. Si pese al plazo otorgado, EL CONTRATISTA no cumpliera a cabalidad con la subsanación, LA ENTIDAD puede otorgar al CONTRATISTA periodos adicionales para las correcciones pertinentes. En este supuesto corresponde aplicar la penalidad por mora desde el vencimiento del plazo para subsanar.

Este procedimiento no resulta aplicable cuando los bienes manifiestamente no cumplan con las características y condiciones ofrecidas, en cuyo caso LA ENTIDAD no efectúa la recepción o no otorga la conformidad, según corresponda, debiendo considerarse como no ejecutada la prestación, aplicándose la penalidad que corresponda por cada día de atraso.

#### **CLÁUSULA UNDÉCIMA: DECLARACIÓN JURADA DEL CONTRATISTA**

EL CONTRATISTA declara bajo juramento que se compromete a cumplir las obligaciones derivadas del presente contrato, bajo sanción de quedar inhabilitado para contratar con el Estado en caso de incumplimiento.

#### **CLÁUSULA DUODÉCIMA: RESPONSABILIDAD POR VICIOS OCULTOS**

La recepción conforme de la prestación por parte de LA ENTIDAD no enerva su derecho a reclamar posteriormente por defectos o vicios ocultos, conforme a lo dispuesto por los artículos 40 de la Ley de Contrataciones del Estado y 173 de su Reglamento.

El plazo máximo de responsabilidad del contratista es de [CONSIGNAR TIEMPO EN AÑOS, NO MENOR DE UN (1) AÑO] año(s) contado a partir de la conformidad otorgada por LA ENTIDAD.

#### **CLÁUSULA DÉCIMA TERCERA: PENALIDADES**

Si EL CONTRATISTA incurre en retraso injustificado en la ejecución de las prestaciones objeto del contrato, LA ENTIDAD le aplica automáticamente una penalidad por mora por cada día de atraso, de acuerdo a la siguiente fórmula:

$$\text{Penalidad Diaria} = \frac{0.10 \times \text{monto vigente}}{F \times \text{plazo vigente en días}}$$

Donde:

**F = 0.25 para plazos mayores a sesenta (60) días o;**

**F = 0.40 para plazos menores o iguales a sesenta (60) días.**

El retraso se justifica a través de la solicitud de ampliación de plazo debidamente aprobado. Adicionalmente, se considera justificado el retraso, y en consecuencia no se aplica penalidad, cuando EL CONTRATISTA acredite, de modo objetivamente sustentado, que el mayor tiempo transcurrido no le resulta imputable. En este último caso la calificación del retraso como justificado por parte de LA ENTIDAD no da lugar al pago de gastos generales ni costos directos de ningún tipo, conforme el numeral 162.5 del artículo 162 del Reglamento de la Ley de Contrataciones del Estado.

#### **Importante**

*De haberse previsto establecer penalidades distintas a la penalidad por mora, incluir dichas penalidades, los supuestos de aplicación de penalidad, la forma de cálculo de la penalidad para cada supuesto y el procedimiento mediante el cual se verifica el supuesto a penalizar, conforme el artículo 163 del Reglamento de la Ley de Contrataciones del Estado.*

Estas penalidades se deducen de los pagos a cuenta o del pago final, según corresponda; o si fuera necesario, se cobra del monto resultante de la ejecución de la garantía de fiel cumplimiento.

Estos dos (2) tipos de penalidades pueden alcanzar cada una un monto máximo equivalente al diez por ciento (10%) del monto del contrato vigente, o de ser el caso, del ítem que debió ejecutarse.

Cuando se llegue a cubrir el monto máximo de la penalidad por mora o el monto máximo para otras penalidades, de ser el caso, LA ENTIDAD puede resolver el contrato por incumplimiento.

#### **CLÁUSULA DÉCIMA CUARTA: RESOLUCIÓN DEL CONTRATO**

Cualquiera de las partes puede resolver el contrato, de conformidad con el numeral 32.3 del artículo 32 y artículo 36 de la Ley de Contrataciones del Estado, y el artículo 164 de su Reglamento. De darse el caso, LA ENTIDAD procederá de acuerdo a lo establecido en el artículo 165 del Reglamento de la Ley de Contrataciones del Estado.

#### **CLÁUSULA DÉCIMA QUINTA: RESPONSABILIDAD DE LAS PARTES**

Cuando se resuelva el contrato por causas imputables a algunas de las partes, se debe resarcir los daños y perjuicios ocasionados, a través de la indemnización correspondiente. Ello no obsta la aplicación de las sanciones administrativas, penales y pecuniarias a que dicho incumplimiento diere lugar, en el caso que éstas correspondan.

Lo señalado precedentemente no exime a ninguna de las partes del cumplimiento de las demás obligaciones previstas en el presente contrato.

#### **CLÁUSULA DÉCIMA SEXTA: ANTICORRUPCIÓN**

EL CONTRATISTA declara y garantiza no haber, directa o indirectamente, o tratándose de una persona jurídica a través de sus socios, integrantes de los órganos de administración, apoderados, representantes legales, funcionarios, asesores o personas vinculadas a las que se refiere el artículo 7 del Reglamento de la Ley de Contrataciones del Estado, ofrecido, negociado o efectuado, cualquier pago o, en general, cualquier beneficio o incentivo ilegal en relación al contrato.

Asimismo, el CONTRATISTA se obliga a conducirse en todo momento, durante la ejecución del contrato, con honestidad, probidad, veracidad e integridad y de no cometer actos ilegales o de corrupción, directa o indirectamente o a través de sus socios, accionistas, participacionistas, integrantes de los órganos de administración, apoderados, representantes legales, funcionarios, asesores y personas vinculadas a las que se refiere el artículo 7 del Reglamento de la Ley de Contrataciones del Estado.

Además, EL CONTRATISTA se compromete a i) comunicar a las autoridades competentes, de manera directa y oportuna, cualquier acto o conducta ilícita o corrupta de la que tuviera conocimiento; y ii) adoptar medidas técnicas, organizativas y/o de personal apropiadas para evitar los referidos actos o prácticas.

Finalmente, EL CONTRATISTA se compromete a no colocar a los funcionarios públicos con los que deba interactuar, en situaciones reñidas con la ética. En tal sentido, reconoce y acepta la prohibición de ofrecerles a éstos cualquier tipo de obsequio, donación, beneficio y/o gratificación, ya sea de bienes o servicios, cualquiera sea la finalidad con la que se lo haga.

#### **CLÁUSULA DÉCIMA SÉTIMA: MARCO LEGAL DEL CONTRATO**

Sólo en lo no previsto en este contrato, en la Ley de Contrataciones del Estado y su Reglamento, en las directivas que emita el OSCE y demás normativa especial que resulte aplicable, serán de aplicación supletoria las disposiciones pertinentes del Código Civil vigente, cuando corresponda, y demás normas de derecho privado.

#### **CLÁUSULA DÉCIMA OCTAVA: SOLUCIÓN DE CONTROVERSIAS<sup>14</sup>**

Las controversias que surjan entre las partes durante la ejecución del contrato se resuelven mediante conciliación o arbitraje, según el acuerdo de las partes.

Cualquiera de las partes tiene derecho a iniciar el arbitraje a fin de resolver dichas controversias dentro del plazo de caducidad previsto en la Ley de Contrataciones del Estado y su Reglamento.

Facultativamente, cualquiera de las partes tiene el derecho a solicitar una conciliación dentro del plazo de caducidad correspondiente, según lo señalado en el artículo 224 del Reglamento de la Ley de Contrataciones del Estado, sin perjuicio de recurrir al arbitraje, en caso no se llegue a un acuerdo entre ambas partes o se llegue a un acuerdo parcial. Las controversias sobre nulidad del contrato solo pueden ser sometidas a arbitraje.

El Laudo arbitral emitido es inapelable, definitivo y obligatorio para las partes desde el momento de

<sup>14</sup> De acuerdo con el numeral 225.3 del artículo 225 del Reglamento, las partes pueden recurrir al arbitraje ad hoc cuando las controversias deriven de procedimientos de selección cuyo valor estimado sea menor o igual a cinco millones con 00/100 soles (S/ 5 000 000,00).

su notificación, según lo previsto en el numeral 45.21 del artículo 45 de la Ley de Contrataciones del Estado.

**CLÁUSULA DÉCIMA NOVENA: FACULTAD DE ELEVAR A ESCRITURA PÚBLICA**

Cualquiera de las partes puede elevar el presente contrato a Escritura Pública corriendo con todos los gastos que demande esta formalidad.

**CLÁUSULA VIGÉSIMA: DOMICILIO PARA EFECTOS DE LA EJECUCIÓN CONTRACTUAL**

Las partes declaran el siguiente domicilio para efecto de las notificaciones que se realicen durante la ejecución del presente contrato:

DOMICILIO DE LA ENTIDAD: [.....]

DOMICILIO DEL CONTRATISTA: [CONSIGNAR EL DOMICILIO SEÑALADO POR EL POSTOR GANADOR DE LA BUENA PRO AL PRESENTAR LOS REQUISITOS PARA EL PERFECCIONAMIENTO DEL CONTRATO]

La variación del domicilio aquí declarado de alguna de las partes debe ser comunicada a la otra parte, formalmente y por escrito, con una anticipación no menor de quince (15) días calendario.

De acuerdo con las bases integradas, la oferta y las disposiciones del presente contrato, las partes lo firman por duplicado en señal de conformidad en la ciudad de [.....] al [CONSIGNAR FECHA].

\_\_\_\_\_  
"LA ENTIDAD"

\_\_\_\_\_  
"EL CONTRATISTA"

**Importante**

*Este documento puede firmarse digitalmente si ambas partes cuentan con firma digital, según la Ley N° 27269, Ley de Firmas y Certificados Digitales<sup>15</sup>.*

<sup>15</sup> Para mayor información sobre la normativa de firmas y certificados digitales ingresar a: <https://www.indecopi.gob.pe/web/firmas-digitales/firmar-y-certificados-digitales>

## **ANEXOS**

ANEXO Nº 1

DECLARACIÓN JURADA DE DATOS DEL POSTOR

Señores

**ORGANO ENCARGADO DE LAS CONTRATACIONES  
ADJUDICACIÓN SIMPLIFICADA Nº 015-2023-OEC/MPJB-1**

Presente.-

El que se suscribe, [...], postor y/o Representante Legal de [CONSIGNAR EN CASO DE SER PERSONA JURÍDICA], identificado con [CONSIGNAR TIPO DE DOCUMENTO DE IDENTIDAD] N° [CONSIGNAR NÚMERO DE DOCUMENTO DE IDENTIDAD], con poder inscrito en la localidad de [CONSIGNAR EN CASO DE SER PERSONA JURÍDICA] en la Ficha N° [CONSIGNAR EN CASO DE SER PERSONA JURÍDICA] Asiento N° [CONSIGNAR EN CASO DE SER PERSONA JURÍDICA], **DECLARO BAJO JURAMENTO** que la siguiente información se sujeta a la verdad:

Nombre, Denominación o Razón Social :			
Domicilio Legal :			
RUC :	Teléfono(s) :		
MYPE <sup>16</sup>		Sí	No
Correo electrónico :			

**Autorización de notificación por correo electrónico:**

... [CONSIGNAR SÍ O NO] autorizo que se notifiquen al correo electrónico indicado las siguientes actuaciones:

1. Solicitud de la descripción a detalle de todos los elementos constitutivos de la oferta.
2. Solicitud de subsanación de los requisitos para perfeccionar el contrato.
3. Solicitud al postor que ocupó el segundo lugar en el orden de prelación para presentar los documentos para perfeccionar el contrato.
4. Respuesta a la solicitud de acceso al expediente de contratación.
5. Notificación de la orden de compra<sup>17</sup>

Asimismo, me comprometo a remitir la confirmación de recepción, en el plazo máximo de dos (2) días hábiles de recibida la comunicación.

[CONSIGNAR CIUDAD Y FECHA]

.....  
**Firma, Nombres y Apellidos del postor o  
Representante legal, según corresponda**

**Importante**

*La notificación dirigida a la dirección de correo electrónico consignada se entenderá válidamente efectuada cuando la Entidad reciba acuse de recepción.*

**Importante**

<sup>16</sup> Esta información será verificada por la Entidad en la página web del Ministerio de Trabajo y Promoción del Empleo en la sección consulta de empresas acreditadas en el REMYPE en el link <http://www2.trabajo.gob.pe/servicios-en-linea-2-2/> y se tendrá en cuenta en caso de empate, conforme a lo previsto en el artículo 91 del Reglamento.

<sup>17</sup> Cuando el monto del valor estimado del procedimiento o del ítem no supere los doscientos mil Soles (S/ 200,000.00), en caso se haya optado por perfeccionar el contrato con una orden de compra.

*Cuando se trate de consorcios, la declaración jurada es la siguiente:*

## ANEXO N° 1

### DECLARACIÓN JURADA DE DATOS DEL POSTOR

Señores

**ORGANO ENCARGADO DE LAS CONTRATACIONES**  
**ADJUDICACIÓN SIMPLIFICADA N° 015-2023-OEC/MPJB-1**  
Presente.-

El que se suscribe, [...], representante común del consorcio [CONSIGNAR EL NOMBRE DEL CONSORCIO], identificado con [CONSIGNAR TIPO DE DOCUMENTO DE IDENTIDAD] N° [CONSIGNAR NÚMERO DE DOCUMENTO DE IDENTIDAD], **DECLARO BAJO JURAMENTO** que la siguiente información se sujeta a la verdad:

Datos del consorciado 1				
Nombre, Denominación o Razón Social :				
Domicilio Legal :				
RUC :	Teléfono(s) :			
MYPE <sup>18</sup>		Sí		No
Correo electrónico :				

Datos del consorciado 2				
Nombre, Denominación o Razón Social :				
Domicilio Legal :				
RUC :	Teléfono(s) :			
MYPE <sup>19</sup>		Sí		No
Correo electrónico :				

Datos del consorciado ...				
Nombre, Denominación o Razón Social :				
Domicilio Legal :				
RUC :	Teléfono(s) :			
MYPE <sup>20</sup>		Sí		No
Correo electrónico :				

#### Autorización de notificación por correo electrónico:

Correo electrónico del consorcio:
-----------------------------------

... [CONSIGNAR SÍ O NO] autorizo que se notifiquen al correo electrónico indicado las siguientes actuaciones:

1. Solicitud de la descripción a detalle de todos los elementos constitutivos de la oferta.

<sup>18</sup> Esta información será verificada por la Entidad en la página web del Ministerio de Trabajo y Promoción del Empleo en la sección consulta de empresas acreditadas en el REMYPE en el link <http://www2.trabajo.gob.pe/servicios-en-linea-2-2/> y se tendrá en cuenta en caso de empate, conforme a lo previsto en el artículo 91 del Reglamento. Para dicho efecto, todos los integrantes del consorcio deben acreditar la condición de micro o pequeña empresa.

<sup>19</sup> Ibídem.

<sup>20</sup> Ibídem.

2. Solicitud de subsanación de los requisitos para perfeccionar el contrato.
3. Solicitud al postor que ocupó el segundo lugar en el orden de prelación para presentar los documentos para perfeccionar el contrato.
4. Respuesta a la solicitud de acceso al expediente de contratación.
5. Notificación de la orden de compra<sup>21</sup>

Asimismo, me comprometo a remitir la confirmación de recepción, en el plazo máximo de dos (2) días hábiles de recibida la comunicación.

[CONSIGNAR CIUDAD Y FECHA]

.....  
**Firma, Nombres y Apellidos del representante  
común del consorcio**

**Importante**

*La notificación dirigida a la dirección de correo electrónico consignada se entenderá válidamente efectuada cuando la Entidad reciba acuse de recepción.*

<sup>21</sup> Cuando el monto del valor estimado del procedimiento o del ítem no supere los doscientos mil Soles (S/ 200,000.00), en caso se haya optado por perfeccionar el contrato con una orden de compra.

**ANEXO Nº 2**

**DECLARACIÓN JURADA  
(ART. 52 DEL REGLAMENTO DE LA LEY DE CONTRATACIONES DEL ESTADO)**

Señores

**ORGANO ENCARGADO DE LAS CONTRATACIONES  
ADJUDICACIÓN SIMPLIFICADA Nº 015-2023-OEC/MPJB-1**

Presente.-

Mediante el presente el suscrito, postor y/o Representante Legal de [CONSIGNAR EN CASO DE SER PERSONA JURÍDICA], declaro bajo juramento:

- i. No haber incurrido y me obligo a no incurrir en actos de corrupción, así como a respetar el principio de integridad.
- ii. No tener impedimento para postular en el procedimiento de selección ni para contratar con el Estado, conforme al artículo 11 de la Ley de Contrataciones del Estado.
- iii. Conocer las sanciones contenidas en la Ley de Contrataciones del Estado y su Reglamento, así como las disposiciones aplicables de la Ley Nº 27444, Ley del Procedimiento Administrativo General.
- iv. Participar en el presente proceso de contratación en forma independiente sin mediar consulta, comunicación, acuerdo, arreglo o convenio con ningún proveedor; y, conocer las disposiciones del Decreto Legislativo Nº 1034, Decreto Legislativo que aprueba la Ley de Represión de Conductas Anticompetitivas.
- v. Conocer, aceptar y someterme a las bases, condiciones y reglas del procedimiento de selección.
- vi. Ser responsable de la veracidad de los documentos e información que presento en el presente procedimiento de selección.
- vii. Comprometerme a mantener la oferta presentada durante el procedimiento de selección y a perfeccionar el contrato, en caso de resultar favorecido con la buena pro.

[CONSIGNAR CIUDAD Y FECHA]

.....  
**Firma, Nombres y Apellidos del postor o  
Representante legal, según corresponda**

**Importante**

*En el caso de consorcios, cada integrante debe presentar esta declaración jurada, salvo que sea presentada por el representante común del consorcio.*

### ANEXO Nº 3

#### DECLARACIÓN JURADA DE CUMPLIMIENTO DE LAS ESPECIFICACIONES TÉCNICAS

Señores

**ORGANO ENCARGADO DE LAS CONTRATACIONES**  
**ADJUDICACIÓN SIMPLIFICADA Nº 015-2023-OEC/MPJB-1**  
Presente.-

Es grato dirigirme a usted, para hacer de su conocimiento que luego de haber examinado las bases y demás documentos del procedimiento de la referencia y, conociendo todos los alcances y las condiciones detalladas en dichos documentos, el postor que suscribe ofrece el [CONSIGNAR EL OBJETO DE LA CONVOCATORIA], de conformidad con las Especificaciones Técnicas que se indican en el numeral 3.1 del Capítulo III de la sección específica de las bases y los documentos del procedimiento.

[CONSIGNAR CIUDAD Y FECHA]

.....  
**Firma, Nombres y Apellidos del postor o**  
**Representante legal o común, según corresponda**

#### Importante

*Adicionalmente, puede requerirse la presentación de documentación que acredite el cumplimiento de las especificaciones técnicas, conforme a lo indicado en el acápite relacionado al contenido de las ofertas de la presente sección de las bases.*

**ANEXO Nº 4**

**DECLARACIÓN JURADA DE PLAZO DE ENTREGA**

Señores

**ORGANO ENCARGADO DE LAS CONTRATACIONES**  
**ADJUDICACIÓN SIMPLIFICADA Nº 015-2023-OEC/MPJB-1**  
Presente.-

Mediante el presente, con pleno conocimiento de las condiciones que se exigen en las bases del procedimiento de la referencia, me comprometo a entregar los bienes objeto del presente procedimiento de selección en el plazo de [CONSIGNAR EL PLAZO OFERTADO. EN CASO DE LA MODALIDAD DE LLAVE EN MANO DETALLAR EL PLAZO DE ENTREGA, SU INSTALACIÓN Y PUESTA EN FUNCIONAMIENTO].

[CONSIGNAR CIUDAD Y FECHA]

.....  
**Firma, Nombres y Apellidos del postor o**  
**Representante legal o común, según corresponda**

## ANEXO Nº 5

### PROMESA DE CONSORCIO

(Sólo para el caso en que un consorcio se presente como postor)

Señores

**ORGANO ENCARGADO DE LAS CONTRATACIONES**  
**ADJUDICACIÓN SIMPLIFICADA Nº 015-2023-OEC/MPJB-1**

Presente.-

Los suscritos declaramos expresamente que hemos convenido en forma irrevocable, durante el lapso que dure el procedimiento de selección, para presentar una oferta conjunta a la **ADJUDICACIÓN SIMPLIFICADA Nº 015-2023-OEC/MPJB**

Asimismo, en caso de obtener la buena pro, nos comprometemos a formalizar el contrato de consorcio, de conformidad con lo establecido por el artículo 140 del Reglamento de la Ley de Contrataciones del Estado, bajo las siguientes condiciones:

a) Integrantes del consorcio

1. [NOMBRE, DENOMINACIÓN O RAZÓN SOCIAL DEL CONSORCIADO 1].
2. [NOMBRE, DENOMINACIÓN O RAZÓN SOCIAL DEL CONSORCIADO 2].

b) Designamos a [CONSIGNAR NOMBRES Y APELLIDOS DEL REPRESENTANTE COMÚN], identificado con [CONSIGNAR TIPO DE DOCUMENTO DE IDENTIDAD] N° [CONSIGNAR NÚMERO DE DOCUMENTO DE IDENTIDAD], como representante común del consorcio para efectos de participar en todos los actos referidos al procedimiento de selección, suscripción y ejecución del contrato correspondiente con [CONSIGNAR NOMBRE DE LA ENTIDAD].

Asimismo, declaramos que el representante común del consorcio no se encuentra impedido, inhabilitado ni suspendido para contratar con el Estado.

c) Fijamos nuestro domicilio legal común en [.....].

d) Las obligaciones que corresponden a cada uno de los integrantes del consorcio son las siguientes:

1. OBLIGACIONES DE [NOMBRE, DENOMINACIÓN O RAZÓN SOCIAL DEL CONSORCIADO 1] [ % ]<sup>22</sup>

[DESCRIBIR LAS OBLIGACIONES DEL CONSORCIADO 1]

2. OBLIGACIONES DE [NOMBRE, DENOMINACIÓN O RAZÓN SOCIAL DEL CONSORCIADO 2] [ % ]<sup>23</sup>

[DESCRIBIR LAS OBLIGACIONES DEL CONSORCIADO 2]

TOTAL OBLIGACIONES 100%<sup>24</sup>

[CONSIGNAR CIUDAD Y FECHA]

<sup>22</sup> Consignar únicamente el porcentaje total de las obligaciones, el cual debe ser expresado en número entero, sin decimales.

<sup>23</sup> Consignar únicamente el porcentaje total de las obligaciones, el cual debe ser expresado en número entero, sin decimales.

<sup>24</sup> Este porcentaje corresponde a la sumatoria de los porcentajes de las obligaciones de cada uno de los integrantes del consorcio.

.....  
**Consortiado 1**  
**Nombres, apellidos y firma del Consortiado 1**  
**o de su Representante Legal**  
**Tipo y N° de Documento de Identidad**

.....  
**Consortiado 2**  
**Nombres, apellidos y firma del Consortiado 2**  
**o de su Representante Legal**  
**Tipo y N° de Documento de Identidad**

**Importante**

*De conformidad con el artículo 52 del Reglamento, las firmas de los integrantes del consorcio deben ser legalizadas.*

## ANEXO Nº 6

### PRECIO DE LA OFERTA

Señores

**ORGANO ENCARGADO DE LAS CONTRATACIONES**  
**ADJUDICACIÓN SIMPLIFICADA Nº 015-2023-OEC/MPJB-1**

Presente.-

Es grato dirigirme a usted, para hacer de su conocimiento que, de acuerdo con las bases, mi oferta es la siguiente:

CONCEPTO	PRECIO TOTAL
<b>TOTAL</b>	

El precio de la oferta [CONSIGNAR LA MONEDA DE LA CONVOCATORIA] incluye todos los tributos, seguros, transporte, inspecciones, pruebas y, de ser el caso, los costos laborales conforme a la legislación vigente, así como cualquier otro concepto que pueda tener incidencia sobre el costo del bien a contratar; excepto la de aquellos postores que gocen de alguna exoneración legal, no incluirán en el precio de su oferta los tributos respectivos.

[CONSIGNAR CIUDAD Y FECHA]

.....  
**Firma, Nombres y Apellidos del postor o**  
**Representante legal o común, según corresponda**

#### Importante

- *El postor debe consignar el precio total de la oferta, sin perjuicio que, de resultar favorecido con la buena pro, presente el detalle de precios unitarios para el perfeccionamiento del contrato.*
- *El postor que goce de alguna exoneración legal, debe indicar que su oferta no incluye el tributo materia de la exoneración, debiendo incluir el siguiente texto:*

*"Mi oferta no incluye [CONSIGNAR EL TRIBUTO MATERIA DE LA EXONERACIÓN]"*

## ANEXO Nº 8

### EXPERIENCIA DEL POSTOR EN LA ESPECIALIDAD

Señores  
**ORGANO ENCARGADO DE LAS CONTRATACIONES**  
**ADJUDICACIÓN SIMPLIFICADA Nº 015-2023-OEC/MPJB-1**  
Presente.-

Mediante el presente, el suscrito detalla la siguiente EXPERIENCIA EN LA ESPECIALIDAD:

Nº	CLIENTE	OBJETO DEL CONTRATO	Nº CONTRATO / O/C / COMPROBANTE DE PAGO	FECHA DEL CONTRATO O CP <sup>25</sup>	FECHA DE LA CONFORMIDAD DE SER EL CASO <sup>26</sup>	EXPERIENCIA PROVENIENTE <sup>27</sup> DE:	MONEDA	IMPORTE <sup>28</sup>	TIPO DE CAMBIO VENTA <sup>29</sup>	MONTO FACTURADO ACUMULADO <sup>30</sup>
1										
2										
3										
4										

<sup>25</sup> Se refiere a la fecha de suscripción del contrato, de la emisión de la Orden de Compra o de cancelación del comprobante de pago, según corresponda.

<sup>26</sup> Únicamente, cuando la fecha del perfeccionamiento del contrato, sea previa a los ocho (8) años anteriores a la fecha de presentación de ofertas, caso en el cual el postor debe acreditar que la conformidad se emitió dentro de dicho periodo.

<sup>27</sup> Si el titular de la experiencia no es el postor, consignar si dicha experiencia corresponde a la matriz en caso que el postor sea sucursal, o fue transmitida por reorganización societaria, debiendo acompañar la documentación sustentatoria correspondiente. Al respecto, según la Opinión N° 216-2017/DTN "Considerando que la sociedad matriz y la sucursal constituyen la misma persona jurídica, la sucursal puede acreditar como suya la experiencia de su matriz". Del mismo modo, según lo previsto en la Opinión N° 010-2013/DTN, "... en una operación de reorganización societaria que comprende tanto una fusión como una escisión, la sociedad resultante podrá acreditar como suya la experiencia de la sociedad incorporada o absorbida, que se extingue producto de la fusión; asimismo, si en virtud de la escisión se transfiere un bloque patrimonial consistente en una línea de negocio completa, la sociedad resultante podrá acreditar como suya la experiencia de la sociedad escindida, correspondiente a la línea de negocio transmitida. De esta manera, la sociedad resultante podrá emplear la experiencia transmitida, como consecuencia de la reorganización societaria antes descrita, en los futuros procesos de selección en los que participe".

<sup>28</sup> Se refiere al monto del contrato ejecutado incluido adicionales y reducciones, de ser el caso.

<sup>29</sup> El tipo de cambio venta debe corresponder al publicado por la SBS correspondiente a la fecha de suscripción del contrato, de la emisión de la Orden de Compra o de cancelación del comprobante de pago, según corresponda.

<sup>30</sup> Consignar en la moneda establecida en las bases.

Nº	CLIENTE	OBJETO DEL CONTRATO	Nº CONTRATO / O/C / COMPROBANTE DE PAGO	FECHA DEL CONTRATO O CP <sup>25</sup>	FECHA DE LA CONFORMIDAD DE SER EL CASO <sup>26</sup>	EXPERIENCIA PROVENIENTE <sup>27</sup> DE:	MONEDA	IMPORTE <sup>28</sup>	TIPO DE CAMBIO VENTA <sup>29</sup>	MONTO FACTURADO ACUMULADO <sup>30</sup>
5										
6										
7										
8										
9										
10										
	...									
20										
TOTAL										

[CONSIGNAR CIUDAD Y FECHA]

.....  
Firma, Nombres y Apellidos del postor o  
Representante legal o común, según corresponda

## ANEXO Nº 9

### DECLARACIÓN JURADA (NUMERAL 49.4 DEL ARTÍCULO 49 DEL REGLAMENTO)

Señores  
**ORGANO ENCARGADO DE LAS CONTRATACIONES**  
**ADJUDICACIÓN SIMPLIFICADA Nº 015-2023-OEC/MPJB-1**  
Presente.-

Mediante el presente el suscrito, postor y/o Representante Legal de [CONSIGNAR EN CASO DE SER PERSONA JURÍDICA], declaro que la experiencia que acredito de la empresa [CONSIGNAR LA DENOMINACIÓN DE LA PERSONA JURÍDICA] como consecuencia de una reorganización societaria, no se encuentra en el supuesto establecido en el numeral 49.4 del artículo 49 del Reglamento.

[CONSIGNAR CIUDAD Y FECHA]

.....  
**Firma, Nombres y Apellidos del postor o  
Representante legal, según corresponda**

#### Importante

*A efectos de cautelar la veracidad de esta declaración, el postor puede verificar la información de la Relación de Proveedores Sancionados por el Tribunal de Contrataciones del Estado con Sanción Vigente en <http://portal.osce.gob.pe/rnp/content/relación-de-proveedores-sancionados>.*

*También le asiste dicha facultad al órgano encargado de las contrataciones o al órgano de la Entidad al que se le haya asignado la función de verificación de la oferta presentada por el postor ganador de la buena pro.*

**ANEXO Nº 10**

**SOLICITUD DE BONIFICACIÓN DEL CINCO POR CIENTO (5%) POR TENER LA CONDICIÓN DE MICRO Y PEQUEÑA EMPRESA**

Señores

**ORGANO ENCARGADO DE LAS CONTRATACIONES**  
**ADJUDICACIÓN SIMPLIFICADA Nº 015-2023-OEC/MPJB-1**  
Presente.-

Mediante el presente el suscrito, postor y/o Representante legal de [CONSIGNAR EN CASO DE SER PERSONA JURÍDICA], solicito la asignación de la bonificación del cinco por ciento (5%) sobre el puntaje total obtenido, debido a que mi representada cuenta con la condición de micro y pequeña empresa.

[CONSIGNAR CIUDAD Y FECHA]

.....  
**Firma, Nombres y Apellidos del postor o**  
**Representante legal o común, según corresponda**

**Importante**

- *Para asignar la bonificación, el órgano encargado de las contrataciones o comité de selección, según corresponda, verifica la página web del Ministerio de Trabajo y Promoción del Empleo en la sección consulta de empresas acreditadas en el REMYPE en el link <http://www2.trabajo.gob.pe/servicios-en-linea-2-2/>.*
- *Para que un consorcio pueda acceder a la bonificación, cada uno de sus integrantes debe cumplir con la condición de micro y pequeña empresa.*