

BASES ESTÁNDAR DEL PROCEDIMIENTO DE CONTRATACIÓN PÚBLICA ESPECIAL PARA LA RECONSTRUCCIÓN CON CAMBIOS CONTRATACIÓN DE EJECUCIÓN DE OBRAS¹

***Aprobadas mediante Resolución Directoral N° 056 -2018-RCC/DE,
modificadas por las Resoluciones Directorales N° 068-2018-RCC/DE, N°
084-2018-RCC/DE, N° 007-2019-RCC/DE y N° 081-2019-RCC/DE***

¹ Estas bases se utilizarán para la contratación de la ejecución de obras. Para tal efecto, se deberá tener en cuenta la siguiente definición:

Obra: Construcción, reconstrucción, remodelación, mejoramiento, demolición, renovación, ampliación y habilitación de bienes inmuebles, tales como edificaciones, estructuras, excavaciones, perforaciones, carreteras, puentes, entre otros, que requieren dirección técnica, expediente técnico o documento equivalente, mano de obra, materiales y/o equipos.

**PROCEDIMIENTO DE CONTRATACIÓN PÚBLICA
ESPECIAL N° 006-2020-MDS-CS**

I CONVOCATORIA

CONTRATACIÓN DE LA EJECUCIÓN DE LA OBRA:

**"RECONSTRUCCIÓN DE TRAMO 1-174 - CALLE SANTUARIO DESDE
CARRETERA SONDORILLO HASTA CALLE 05 DE MAYO, DISTRITO DE
SONDORILLO - PROVINCIA DE HUANCABAMBA - PIURA"**

SECCIÓN GENERAL

DISPOSICIONES COMUNES DEL PROCEDIMIENTO DE SELECCIÓN

(ESTA SECCIÓN NO DEBE SER MODIFICADA EN NINGÚN EXTREMO, BAJO SANCIÓN DE NULIDAD)

CAPÍTULO I

ETAPAS DEL PROCEDIMIENTO DE SELECCIÓN

1.1. BASE LEGAL

- Decreto Supremo N° 094-2018-PCM, que aprueba el T.U.O. de la Ley N° 30556, que aprueba disposiciones de carácter extraordinario para las intervenciones del Gobierno Nacional frente a desastres y que dispone la creación de la Autoridad para la Reconstrucción con Cambios. (En adelante la Ley).
- Decreto Supremo N° 071-2018-PCM, que aprueba el Reglamento del Procedimiento de Contratación Pública Especial para la Reconstrucción con Cambios, modificado por el Decreto Supremo N° 148-2019-PCM y el Decreto Supremo N° 155-2019-PCM (En adelante el Reglamento).
- Decreto Supremo N° 082-2019-EF, que aprueba el T.U.O. de la Ley N° 30225, Ley de Contrataciones del Estado. (En adelante la LCE).
- Decreto Supremo N° 344-2018-EF, que aprueba el Reglamento de la Ley de Contrataciones del Estado. (En adelante el RLCE) y modificatoria D.S. N° 377-2019-EF.
- Decreto Supremo N° 004-2019-JUS, T.U.O. de la Ley N° 27444 – Ley del Procedimiento Administrativo General.
- Decreto Supremo N° 043-2003-PCM, que aprueba el T.U.O. de la Ley N° 27806, Ley de Transparencia y de Acceso a la Información Pública.
- Decreto Legislativo N° 1440, Decreto Legislativo del Sistema Nacional de Presupuesto Público.
- Código Civil.

Las referidas normas incluyen sus respectivas modificaciones, de ser el caso.

Para la aplicación del derecho deberá considerarse la especialidad de las normas previstas en las presentes bases.

1.2. CONVOCATORIA

Se realiza a través de su publicación en el SEACE de conformidad con lo señalado en el artículo 33 del Reglamento, en la fecha señalada en el calendario del procedimiento de selección, debiendo adjuntar las bases administrativas.

1.3. REGISTRO DE PARTICIPANTES

El registro de participantes se lleva a cabo desde el día siguiente de la convocatoria hasta un día antes de la presentación de ofertas, de forma ininterrumpida. En el caso de un consorcio, basta que se registre uno (1) de sus integrantes.

El registro de participantes es gratuito y electrónico a través del SEACE.

El proveedor que desee participar en el presente procedimiento de selección debe registrarse como participante, debiendo contar para ello con inscripción vigente en el RNP, conforme al objeto de la contratación. Los proveedores extranjeros no domiciliados en el país que no cuenten con inscripción en el RNP deberán solicitar un usuario de habilitación a la Autoridad para la Reconstrucción con Cambios, la cual lo gestionará ante el OSCE.

1.4. FORMULACIÓN DE CONSULTAS Y OBSERVACIONES ADMINISTRATIVAS A LAS BASES

Todo participante puede formular consultas y observaciones administrativas a las bases dentro de los dos (2) días hábiles siguientes a la convocatoria, de conformidad con lo establecido en el artículo 35 del Reglamento.

Las consultas administrativas son aclaraciones respecto del contenido de las bases. Las observaciones administrativas se formulan por supuestas vulneraciones al Reglamento, a la normativa de contrataciones u otra normativa que tenga relación con el objeto de contratación. Ambas se realizan de manera fundamentada.

Para dicho efecto, el participante registrará las consultas y observaciones administrativas en forma electrónica, a través del SEACE.

En esta etapa no proceden consultas técnicas sobre las características técnicas del objeto de la contratación.

1.5. ABSOLUCIÓN DE CONSULTAS Y OBSERVACIONES ADMINISTRATIVAS A LAS BASES

La absolución simultánea de las consultas y observaciones administrativas por parte del órgano encargado de la selección mediante pliego absolutorio se notifica a través del SEACE, al día siguiente del vencimiento del plazo previsto para la formulación de las consultas y observaciones administrativas.

La absolución se realiza de manera motivada.

Cabe precisar que en el caso de las observaciones administrativas se debe indicar si estas se acogen, se acogen parcialmente o no se acogen.

Importante

No se absolverán consultas y observaciones administrativas a las bases que se presenten extemporáneamente, en forma distinta a la señalada en las bases, o que sean formuladas por quienes no se han registrado como participantes.

No se absolverán consultas técnicas.

No procede la elevación al OSCE de los cuestionamientos al pliego de absolución de consultas y observaciones administrativas.

1.6. INTEGRACIÓN DE BASES

Las bases integradas constituyen las reglas definitivas del procedimiento de selección. Estas incorporan obligatoriamente las modificaciones que se hayan producido como consecuencia de las consultas y observaciones administrativas.

Absueltas las consultas y las observaciones administrativas, o si las mismas no se han presentado, se integran las bases como reglas definitivas del procedimiento de selección.

La integración y publicación de las bases integradas se realiza el mismo día de la absolución de consultas y observaciones administrativas, según el calendario establecido.

Las bases integradas no pueden ser cuestionadas en ninguna otra vía ni modificadas por autoridad administrativa alguna, bajo responsabilidad del Titular de la Entidad, salvo las acciones de supervisión a cargo del OSCE.

El comité de selección no puede continuar con la tramitación del procedimiento de selección si no ha publicado las bases integradas en el SEACE.

1.7. FORMA DE PRESENTACIÓN DE OFERTAS

Las ofertas, se presentan en idioma castellano o, en su defecto, acompañados de traducción simple con la indicación y suscripción de quien oficie de traductor debidamente identificado, salvo el caso de la información técnica complementaria contenida en folletos, instructivos, catálogos o similares, que puede ser presentada en el idioma original. El postor es responsable de la exactitud y veracidad de dichos documentos.

Las ofertas se presentan por escrito, debidamente foliadas y en un (1) único sobre cerrado.

Las declaraciones juradas, formatos o formularios previstos en las bases que conforman las ofertas deben estar debidamente firmados por el postor. Los demás documentos deben ser visados por el postor. En el caso de persona jurídica, por su representante legal, apoderado o mandatario designado para dicho fin y, en el caso de persona natural, por este o su apoderado.

El precio de la oferta debe incluir todos los tributos, seguros, transporte, inspecciones, pruebas y, de ser el caso, los costos laborales conforme la legislación vigente, así como cualquier otro concepto que pueda tener incidencia sobre el costo de la ejecución de la obra a contratar, excepto la de aquellos postores que gocen de alguna exoneración legal, los que en ese caso, no incluirán en el precio de su oferta los tributos respectivos.

El precio total de la oferta y los subtotales que lo componen deben ser expresados con dos decimales.

1.8. PRESENTACIÓN Y APERTURA DE OFERTAS

La presentación de ofertas se realiza en acto público en presencia de notario o juez de paz en el lugar indicado en las bases, en la fecha y hora establecidas en la convocatoria.

La presentación puede realizarse por el mismo participante o a través de un tercero, sin que se exija formalidad alguna para ello.

Importante

Los integrantes de un consorcio no pueden presentar ofertas individuales ni conformar más de un consorcio en un procedimiento de selección, o en un determinado ítem cuando se trate de procedimientos de selección según relación de ítems.

El acto público se inicia cuando el comité de selección empieza a llamar a los participantes en el orden en que se registraron en el procedimiento, para que entreguen sus ofertas. Si al momento de ser llamado el participante no se encuentra presente, se tiene por desistido.

En la apertura del sobre que contiene la oferta, el comité de selección debe anunciar el nombre de cada participante y el precio de la oferta económica y sus componentes de conformidad con el artículo 36 del Reglamento. Además, verifica el cumplimiento de los requisitos de admisibilidad de conformidad con el artículo 37 del Reglamento. De no cumplir con lo requerido la oferta se considera no admitida.

Solo pasan a la etapa de evaluación las ofertas técnicas que cumplen con lo señalado en el párrafo anterior.

Las propuestas técnicas que no alcancen el puntaje mínimo de sesenta (60) puntos, serán descalificadas en esta etapa y no accederán a la evaluación económica.

Asimismo, el comité de selección devuelve las ofertas que se encuentren por debajo del noventa por ciento (90%) del valor referencial, así como las ofertas que excedan el valor referencial, teniéndolas por no admitidas, conforme al artículo 39 del Reglamento.

De no estar conformes, los postores pueden solicitar que el notario o juez de paz anote tal circunstancia en el acta, debiendo el comité de selección custodiar la oferta hasta la presentación del recurso de apelación, en caso corresponda.

Después de abierto cada sobre que contiene la oferta, el notario o juez de paz procederá a sellar y firmar cada hoja de los documentos de la oferta.

En el acto de presentación de ofertas se puede contar con un representante del Sistema Nacional de Control, quien participa como veedor y puede suscribir el acta correspondiente.

1.9. EVALUACIÓN DE LAS OFERTAS

La evaluación de las ofertas que cumplan con lo señalado en el numeral anterior tiene por objeto determinar la oferta con el mejor puntaje y el orden de prelación de las ofertas, según los factores y el procedimiento de evaluación enunciados en la sección específica de las bases.

La evaluación se realiza en dos (2) etapas. La primera es la técnica y la segunda la económica y se realizan sobre la base de:

Oferta técnica : 100 puntos

Oferta económica : 100 puntos

1.9.1 EVALUACIÓN DE LAS OFERTAS TÉCNICAS

La evaluación técnica se realiza conforme al factor de evaluación: Experiencia del postor, descrito en la sección específica de las bases.

1.9.2 EVALUACIÓN DE OFERTAS ECONÓMICAS

Culminada la evaluación técnica se procede a evaluar las ofertas económicas en el mismo acto público y con la presencia del notario público o juez de paz.

La evaluación económica consistirá en asignar el puntaje máximo establecido a la oferta económica de menor monto. Al resto de ofertas se les asignará un puntaje inversamente proporcional, según la siguiente fórmula:

$$P_i = \frac{O_m \times PMPE}{O_i}$$

Donde:

i = Oferta

P_i = Puntaje de la oferta económica i

O_i = Oferta Económica i

O_m = Oferta Económica de monto o precio más bajo

PMPE = Puntaje Máximo de la oferta Económica

La determinación del puntaje total de las ofertas se realiza de conformidad con los coeficientes de ponderación previstos en la sección específica de las bases.

1.10. SUBSANACIÓN DE LAS OFERTAS

La subsanación de las ofertas se sujeta a los supuestos establecidos en el artículo 38 del Reglamento.

Cuando se requiera subsanación, la oferta continua vigente para todo efecto, a condición de la efectiva subsanación dentro del plazo otorgado, el que no puede exceder de dos (2) días hábiles, contados desde tal requerimiento. La presentación de las subsanaciones se realiza a través de la Unidad de Tramite Documentario de la Entidad. La subsanación corresponde realizarla al mismo postor, su representante legal o apoderado acreditado.

1.11. OTORGAMIENTO DE LA BUENA PRO

En el mismo acto de presentación de ofertas, el comité de selección otorga la buena pro, en la fecha señalada en el calendario de las bases al postor que hubiera obtenido el mayor puntaje.

En el supuesto de que dos (2) o más ofertas empaten, el otorgamiento de la buena pro se

determina a través de sorteo, en el mismo acto público.

El otorgamiento de la buena pro se presume notificado a todos los postores en la fecha del acto público, oportunidad en la que se entrega a los postores copia del acta de otorgamiento y el cuadro comparativo, detallando los resultados de la evaluación. Dicha presunción no admite prueba en contrario. Esta información se publica el mismo día en el SEACE.

El mismo día de otorgada la buena pro, se publica en el SEACE la totalidad de las ofertas presentadas y documentos que sirvieron para la evaluación de las ofertas y el expediente de contratación, bajo responsabilidad del Titular de la Entidad. Asimismo, el día de vencimiento del plazo para el perfeccionamiento del contrato, las entidades publican los documentos presentados para tal fin.

En el portal institucional de la Autoridad para la Reconstrucción con Cambios y/o en el portal institucional de la Entidad se publica a través de un repositorio la información señalada en el párrafo precedente, cuya dirección URL debe ser consignada en las bases del procedimiento de selección.

1.12. CONSENTIMIENTO DE LA BUENA PRO

Cuando se hayan presentado dos (2) o más ofertas, el consentimiento de la buena pro se produce a los cinco (5) días hábiles de la notificación de su otorgamiento, sin que los postores hayan ejercido el derecho de interponer el recurso de apelación.

En caso se haya presentado una sola oferta, el consentimiento de la buena pro se produce el mismo día de la notificación de su otorgamiento.

El consentimiento de la buena pro se publica en el SEACE el mismo día de producido.

Importante

Una vez consentido el otorgamiento de la buena pro, la Entidad realiza la inmediata verificación de la oferta presentada por el postor ganador de la buena pro. En caso de comprobar inexactitud o falsedad en las declaraciones, información o documentación presentada, la Entidad declara la nulidad del otorgamiento de la buena pro o del contrato, dependiendo de la oportunidad en que se hizo la comprobación, de conformidad con lo establecido en la LCE y en el RLCE. Adicionalmente, la Entidad comunica al Tribunal de Contrataciones del Estado para que inicie el procedimiento administrativo sancionador y al Ministerio Público para que interponga la acción penal correspondiente.

Al día hábil siguiente de consentido el otorgamiento de la buena pro o de haber quedado administrativamente firme, el órgano a cargo del procedimiento de selección, bajo responsabilidad, elabora y remite un informe al Órgano de Control Institucional de la Entidad, sustentando la admisión de ofertas, la evaluación y el otorgamiento de puntaje. En el caso de Entidades que no cuenten con Órgano de Control Institucional, el informe se remite al órgano correspondiente del Sistema Nacional de Control. Dicho informe se publica, el mismo día de su remisión, en el SEACE.

CAPÍTULO II

SOLUCIÓN DE CONTROVERSIAS DURANTE EL PROCEDIMIENTO DE SELECCIÓN

2.1. RECURSO DE APELACIÓN

A través del recurso de apelación se pueden impugnar los actos dictados durante el desarrollo del procedimiento de selección hasta antes del perfeccionamiento del contrato.

El recurso de apelación se presenta ante la Entidad convocante, y es conocido y resuelto por su Titular, en el caso de Gobiernos Locales y Regionales cuando el valor referencial del procedimiento o del ítem impugnado sea igual o menor a seiscientos (600) UIT y para el caso de entidades del Gobierno Nacional cuando el valor referencial del procedimiento o del ítem impugnado sea igual o menor a dos mil cuatrocientas (2 400) UIT. Cuando el valor referencial sea mayor a dichos montos, el recurso de apelación se presenta ante y es resuelto por el Tribunal de Contrataciones del Estado.

Los actos que declaren la nulidad de oficio y otros actos emitidos por el Titular de la Entidad que afecten la continuidad del procedimiento de selección, pueden impugnarse ante el Tribunal de Contrataciones del Estado.

2.2. PLAZOS DE INTERPOSICIÓN DEL RECURSO DE APELACIÓN

Dentro de los cinco (5) días hábiles siguientes a la notificación del otorgamiento de la buena pro, se pueden impugnar los actos dictados desde la convocatoria hasta antes de la suscripción del contrato mediante recurso de apelación, de conformidad con lo establecido en el artículo 8 de la Ley.

El plazo para resolver y notificar la resolución que resuelve el recurso de apelación es de diez (10) días hábiles, contados desde el día siguiente de su interposición o de la subsanación del recurso.

CAPÍTULO III DEL CONTRATO

3.1. PERFECCIONAMIENTO DEL CONTRATO

Consentido o administrativamente firme el otorgamiento de la Buena Pro, el postor debe presentar a la entidad la documentación para la suscripción del contrato prevista en las bases, dentro de los cinco (5) días hábiles siguientes. Este plazo comprende tres (3) días hábiles para la presentación de documentos, un (1) días hábil para evaluar los documentos y realizar observaciones, y un (1) día para la subsanación de observaciones y suscripción del contrato. La observación a la presentación de documentos para suscribir el contrato se realiza vía correo electrónico, dentro del vencimiento del plazo para la presentación de dichos documentos.

Antes de la suscripción del contrato, el ganador de la buena pro que tenga la condición de “no domiciliado” debe acreditar su inscripción en el RNP.

El ganador de la buena pro para suscribir el contrato debe acreditar la experiencia del personal requerido, conforme al requerimiento indicado en la sección específica de las Bases.

Para perfeccionar el contrato, el postor ganador de la buena pro debe presentar los documentos señalados en el artículo 54 del Reglamento, así como los previstos en la sección específica de las bases.

3.2. GARANTÍAS

Las garantías que deben otorgar los postores y/o contratistas, según corresponda, son las de fiel cumplimiento del contrato y por los adelantos.

3.2.1. GARANTÍA DE FIEL CUMPLIMIENTO

Como requisito indispensable para perfeccionar el contrato, el postor ganador debe entregar a la Entidad la garantía de fiel cumplimiento del mismo por una suma equivalente al diez por ciento (10%) del monto del contrato original. Esta debe mantenerse vigente hasta el consentimiento de la liquidación final.

3.2.2. GARANTÍA DE FIEL CUMPLIMIENTO POR PRESTACIONES ACCESORIAS

En las contrataciones que conllevan la ejecución de prestaciones accesorias, tales como mantenimiento, reparación o actividades afines, se debe otorgar una garantía adicional por este concepto, la misma que debe ser renovada periódicamente hasta el cumplimiento total de las obligaciones garantizadas, no pudiendo eximirse su presentación en ningún caso.

3.2.3. GARANTÍA POR ADELANTO

En caso se haya previsto en la sección específica de las bases la entrega de adelantos, el contratista debe presentar una garantía emitida por idéntico monto conforme a lo estipulado en el artículo 61 del Reglamento. La presentación de esta garantía es exceptuada únicamente cuando la Entidad establece la constitución de fideicomisos, conforme lo estipulado en el artículo 78 del Reglamento.

3.3. REQUISITOS DE LAS GARANTÍAS

Las garantías que se presenten deben ser incondicionales, solidarias, irrevocables y de realización automática en el país, al solo requerimiento de la Entidad. Asimismo, deben ser emitidas por empresas que se encuentren bajo la supervisión directa de la Superintendencia de Banca, Seguros y Administradoras Privadas de Fondos de Pensiones, y deben estar autorizadas para emitir garantías; o estar consideradas en la última lista de bancos extranjeros

de primera categoría que periódicamente publica el Banco Central de Reserva del Perú.

Importante

Corresponde a la Entidad verificar que las garantías presentadas por el postor ganador de la buena pro y/o contratista cumplan con los requisitos y condiciones necesarios para su aceptación y eventual ejecución; sin perjuicio de la determinación de las responsabilidades funcionales que correspondan.

ADVERTENCIA

LOS FUNCIONARIOS DE LAS ENTIDADES NO DEBEN ACEPTAR GARANTÍAS EMITIDAS BAJO CONDICIONES DISTINTAS A LAS ESTABLECIDAS EN EL PRESENTE NUMERAL.

Para acceder a la lista de las empresas que se encuentran autorizadas por la SBS a emitir garantías, ingresar a la siguiente dirección:

<http://www.sbs.gob.pe/sistema-financiero/relacion-de-empresas-que-se-encuentran-autorizadas-a-emitir-cartas-fianza>

Los funcionarios competentes deben verificar la autenticidad de la garantía a través de los mecanismos establecidos (consulta web, teléfono u otros) por la empresa emisora.

3.4. EJECUCIÓN DE GARANTÍAS

La Entidad puede solicitar la ejecución de las garantías conforme a los supuestos contemplados en el numeral 61.2 del artículo 61 del Reglamento.

3.5. INICIO DE PLAZO DE EJECUCIÓN DE OBRA

El inicio del plazo de ejecución de obra comienza a regir desde el día siguiente de que se cumplan las siguientes condiciones:

1. Que la Entidad notifique al contratista quién es el inspector o el supervisor, según corresponda;
2. Que la Entidad haya hecho entrega total o parcial del terreno o lugar donde se ejecuta la obra, según corresponda
3. Que la Entidad provea el calendario de entrega de los materiales e insumos que, de acuerdo con las Bases, hubiera asumido como obligación;
4. Que la Entidad haya hecho entrega del expediente técnico de obra completo, en caso este haya sido modificado;
5. Que la Entidad haya otorgado al contratista el adelanto directo, o se haya constituido el fideicomiso.

Las condiciones a que se refieren los numerales precedentes, deben ser cumplidas dentro de los quince (15) días contados a partir del día siguiente de la suscripción del contrato. En caso no se haya solicitado la entrega del adelanto directo, el plazo se inicia con el cumplimiento de las demás condiciones.

La Entidad puede acordar con el contratista diferir la fecha de inicio del plazo de ejecución de la obra según los supuestos previstos en el numeral 73.2 del artículo 73 del Reglamento.

Las circunstancias invocadas se sustentan en un informe técnico que forma parte del expediente de contratación, debiendo suscribir la adenda correspondiente.

3.6. CUADERNO DE OBRA Y ANOTACIÓN DE OCURRENCIAS

En la fecha de entrega del terreno, el contratista entrega y abre el cuaderno de obra, el mismo que debe encontrarse legalizado y es firmado en todas sus páginas por el inspector o supervisor, según corresponda, y por el residente, a fin de evitar su adulteración. Dichos profesionales son los únicos autorizados para hacer anotaciones en el cuaderno de obra.

El cuaderno de obra consta de una hoja original con tres (3) copias desglosables, correspondiendo una de estas a la Entidad, otra al contratista y la tercera al inspector o supervisor. El original de dicho cuaderno debe permanecer en la obra, bajo custodia del residente no pudiendo impedirse el acceso al mismo.

Si el contratista o su personal, no permite el acceso al cuaderno de obra al inspector o supervisor, impidiéndole anotar las ocurrencias, constituye causal de aplicación de una penalidad equivalente al cinco por mil (5/1000) del monto de la valorización del periodo por cada día de dicho impedimento.

En el cuaderno de obra se anotan los hechos relevantes que ocurran durante la ejecución de esta, firmando al pie de cada anotación el inspector o supervisor o el residente, según sea el que efectúe la anotación. Las solicitudes que se requieran como consecuencia de las ocurrencias anotadas en el cuaderno de obra, se presentan directamente a la Entidad o al inspector o supervisor según corresponda por el contratista o su representante, por medio de comunicación escrita.

El cuaderno de obra es cerrado por el inspector o supervisor cuando la obra haya sido recibida definitivamente por la Entidad.

Concluida la ejecución y recibida la obra, el original queda en poder de la Entidad.

Importante

El inspector o supervisor, y/o el residente, deben anotar en el cuaderno de obra la fecha de inicio del plazo de ejecución de la obra, a efectos de evitar futuras controversias sobre el particular.

3.7. ADELANTOS

La Entidad puede establecer la entrega de adelantos directos y adelantos para materiales o insumos, de conformidad con lo establecido en los artículos 76 al 78 del Reglamento, siempre que ello haya sido previsto en la sección específica de las bases.

Importante

De conformidad con lo señalado en el artículo 78 del Reglamento cuando las Entidades del Gobierno Nacional convoquen la ejecución de obras cuyo valor referencial sea igual o mayor a S/. 20 000 000.00, los adelantos directos y por materiales o insumos podrán otorgarse a través de la constitución de fideicomisos, para lo cual no resulta necesario la presentación de la garantía correspondiente.

3.8. VALORIZACIONES

Las valorizaciones son la cuantificación económica de un avance físico en la ejecución de la obra, realizada en un período determinado, tienen el carácter de pagos a cuenta y son elaboradas el último día de cada período previsto en la sección específica de las bases, por el inspector o supervisor, según corresponda y el contratista. Si el inspector o supervisor no se presenta para la valorización conjunta con el contratista, este la efectúa.

En caso de retraso en el pago de las valorizaciones, por razones imputables a la Entidad, el contratista tiene derecho al reconocimiento de los intereses legales efectivos, de conformidad con el artículo 39 del TUO de la LCE y los artículos 1244, 1245 y 1246 del Código Civil.

En caso se haya suscrito contrato con un consorcio, el pago de las valorizaciones se realizará a quien se indique en el contrato de consorcio.

3.9. PENALIDADES

3.9.1. PENALIDAD POR MORA EN LA EJECUCIÓN DE OBRA

En caso de retraso injustificado del contratista en la ejecución de las prestaciones objeto del contrato, la Entidad le aplica automáticamente una penalidad por mora por cada día de atraso, de conformidad con en el artículo 62 del Reglamento.

3.9.2. OTRAS PENALIDADES

La Entidad puede establecer penalidades distintas a la mencionada en el numeral precedente, siempre y cuando sean objetivas, razonables, congruentes y proporcionales con el objeto de la contratación. Para estos efectos, se deben incluir en la sección específica de las bases los supuestos de aplicación de penalidad, la forma de cálculo de la penalidad para cada supuesto y el procedimiento mediante el cual se verifica el supuesto a penalizar.

Estos dos tipos de penalidades se calculan en forma independiente y pueden alcanzar cada una un monto máximo equivalente al diez por ciento (10%) del monto del contrato vigente, o de ser el caso, del ítem que debió ejecutarse.

3.10. RECEPCIÓN DE LA OBRA

La recepción de la obra se sujeta a las disposiciones previstas en el artículo 93 del Reglamento. Está permitida la recepción parcial de secciones terminadas de las obras, cuando ello se hubiera previsto expresamente en la sección específica de las bases, en el contrato o las partes expresamente lo convengan. La recepción parcial no exime al contratista del cumplimiento del plazo de ejecución; en caso contrario, se le aplican las penalidades correspondientes.

3.11. LIQUIDACIÓN DEL CONTRATO DE OBRA

El procedimiento para la liquidación del contrato de obra que debe observarse, es el que se encuentra descrito en el artículo 94 del Reglamento. No procede la liquidación mientras existan controversias pendientes de resolver.

Luego de consentida la liquidación y efectuado el pago que corresponda, culmina definitivamente el contrato y se cierra el expediente respectivo.

Toda discrepancia respecto a la liquidación, incluso las controversias relativas a su consentimiento o al incumplimiento de los pagos que resulten de la misma, se resuelve según las disposiciones previstas en el artículo 45 del TUO de la LCE y en el artículo 209 del RLCE, sin perjuicio del cobro de la parte no controvertida.

3.12. CONSTANCIA DE PRESTACIÓN

Otorgada la conformidad de la prestación, la Entidad otorga al contratista una constancia de prestación de ejecución de obra según el formato establecido en el Capítulo VI de la sección específica de las bases, la cual es entregada conjuntamente con la liquidación de la obra. Solo se puede diferir la entrega de la constancia en los casos en que hubiera penalidades, hasta que estas sean canceladas.

3.13. INCUMPLIMIENTO DEL CONTRATO

Las causales para la resolución del contrato, serán aplicadas de conformidad con lo dispuesto en los artículos 63 y 92 del Reglamento.

3.14. PRESTACIONES PENDIENTES EN CASO DE RESOLUCIÓN O NULIDAD DEL CONTRATO

Cuando se resuelva un contrato y exista la necesidad urgente de culminar con la ejecución de las prestaciones derivadas de este, para asegurar la terminación de la obra, sin perjuicio de que dicha resolución se encuentre sometida a alguno de los medios de solución de controversias; la Entidad puede contratar a alguno de los postores que participaron en el procedimiento de selección. Para dicho efecto debe seguir el procedimiento previsto en el numeral 63.5 del artículo 63 del Reglamento. Agotado dicho procedimiento, la Entidad puede contratar directamente con determinado proveedor, según lo previsto en el literal l) del artículo 27 del TUO de la LCE.

El párrafo precedente aplica también para los contratos declarados nulos por las causales previstas en el artículo 44 del TUO de la LCE.

3.15. DISPOSICIONES FINALES

Todos los demás aspectos del presente procedimiento no contemplados en las bases se regirán supletoriamente por el TUO de la LCE y el RLCE, así como por las disposiciones legales vigentes y en cuanto no contravengan la Ley N° 30556 y el D.S. N° 071-2018-PCM y modificatorias.

SECCIÓN ESPECÍFICA

CONDICIONES ESPECIALES DEL PROCEDIMIENTO DE SELECCIÓN

(EN ESTA SECCIÓN LA ENTIDAD DEBERÁ COMPLETAR LA INFORMACIÓN EXIGIDA, DE ACUERDO A LAS INSTRUCCIONES INDICADAS)

CAPÍTULO I GENERALIDADES

1.1. ENTIDAD CONVOCANTE

Nombre : MUNICIPALIDAD DISTRITAL DE SONDORILLO
RUC N° : 20193227938
Domicilio legal : CAL.SAN JUAN NRO. S/N SONDORILLO –
HUANCABAMBA –
PIURA
Teléfono: : 966985802
Correo electrónico: : abastecimientomds2019@gmail.com

1.2. OBJETO DE LA CONVOCATORIA

El presente procedimiento de selección tiene por objeto la contratación de la ejecución de la obra

"RECONSTRUCCIÓN DE TRAMO 1-174 - CALLE SANTUARIO DESDE CARRETERA SONDORILLO HASTA CALLE 05 DE MAYO, DISTRITO DE SONDORILLO - PROVINCIA DE HUANCABAMBA - PIURA"

1.3. VALOR REFERENCIAL

El valor referencial asciende a **S/ 1'099,522.62 (UN MILLON NOVENTA Y NUEVE MIL QUINIENTOS VEINTE Y DOS CON 62/100 SOLES)**, incluidos los impuestos de Ley y cualquier otro concepto que incida en el costo total de la ejecución de la obra. El valor referencial ha sido calculado al mes de septiembre del 2019.

Valor Referencial	Límite Inferior
S/ 1'099,522.62 (UN MILLON NOVENTA Y NUEVE MIL QUINIENTOS VEINTE Y DOS CON 62/100 SOLES)	S/. 989,570.36(NOVECIENTOS OCHENTA Y NUEVE MIL QUINIENTOS SETENTA Y 36/100 SOLES)

1.4. EXPEDIENTE DE CONTRATACIÓN

El expediente de contratación fue aprobado mediante **RESOLUCIÓN DE GERENCIA N° 026-2020-MDS-GM** de fecha 11 de marzo de 2020

Asimismo, el expediente técnico de obra fue aprobado mediante **RESOLUCIÓN DE GERENCIA DE INFRAESTRUCTURA N°023-2019-MDS/** de fecha 27 de setiembre de 2019

1.5. FUENTE DE FINANCIAMIENTO

Recursos por Operaciones de Crédito

Importante

La fuente de financiamiento debe corresponder a aquella prevista en la Ley de Equilibrio Financiero del Presupuesto del Sector Público del año fiscal en el cual se convoca el procedimiento de selección.

1.6. SISTEMA DE CONTRATACIÓN

El presente procedimiento se rige por el sistema de PRECIOS UNITARIOS de acuerdo con lo establecido en el expediente de contratación respectivo.

1.7. MODALIDAD DE EJECUCIÓN

No aplica.

1.8. ALCANCES DEL REQUERIMIENTO

El alcance de la ejecución de la obra está definido en el Capítulo III de la presente sección.

1.9. PLAZO DE EJECUCIÓN DE LA OBRA

El plazo de ejecución de la obra materia de la presente convocatoria, es de 90 (Noventa) días calendario, en concordancia con lo establecido en el expediente de contratación y en el expediente técnico de obra.

1.10. COSTO DE REPRODUCCIÓN Y ENTREGA DE BASES Y DEL EXPEDIENTE TÉCNICO DE LA OBRA

Los participantes registrados tienen el derecho de solicitar un ejemplar de las bases, para cuyo efecto deben cancelar S/ 10.00 (Diez con 00/100 Soles), el mismo que deberá recabarse en la oficina de Logística y Abastecimientos y Control Patrimonial de la entidad ubicada Cal. San Juan Nro. S/N – Distrito de Sondorillo –Provincia de Huancabamba – Departamento de Piura.

Importante

- *La Entidad debe contar con la constancia o formulario de cargos en donde conste que el participante recibió el expediente técnico completo.*
- *El costo de entrega del ejemplar de las bases y del expediente técnico, no puede exceder el costo de su reproducción.*

1.11. BASE LEGAL

- Ley ° 28411, Ley General del Sistema Nacional de Presupuesto.
- Ley de Presupuesto del Sector Público para el Año Fiscal 2020.
- Ley de Equilibrio Financiero del Presupuesto del Sector Público del año fiscal 2020.
- Decreto Legislativo N° 1440, Decreto Legislativo del Sistema Nacional de Presupuesto Público.
- Decreto Supremo N° 094-2018-PCM, que aprueba el T.U.O. de la Ley N° 30556, que aprueba disposiciones de carácter extraordinario para las intervenciones del Gobierno Nacional frente a desastres y que dispone la creación de la Autoridad para la Reconstrucción con Cambios.(En adelante la Ley).
- Decreto Supremo N° 071-2018-PCM, que aprueba el Reglamento del Procedimiento de Contratación Pública Especial para la Reconstrucción con Cambios, modificado por el Decreto Supremo N° 148-2019-PCM y el Decreto Supremo N° 155-2019-PCM (En adelante el

- Decreto Supremo N° 082-2019-EF, que aprueba el T.U.O. de la Ley N° 30225, Ley de Contrataciones del Estado. (En adelante la LCE).
- Decreto Supremo N° 344-2018-EF, que aprueba el Reglamento de la Ley de Contrataciones del Estado. (En adelante el RLCE) y su modificatoria DS. N° 377-2019-EF.
- Decreto Supremo N° 004-2019-JUS, T.U.O. de la Ley N° 27444 – Ley del Procedimiento Administrativo General.
- Decreto Supremo N° 043-2003-PCM, que aprueba el T.U.O. de la Ley N° 27806, Ley de Transparencia y de Acceso a la Información Pública.
- Código Civil.
- Decreto Supremo N° 011-79-VC. Implementan y adecúan Decreto Supremo sobre contrataciones de obras públicas.

Las referidas normas incluyen sus respectivas modificaciones, de ser el caso.

CAPÍTULO II DEL PROCEDIMIENTO DE SELECCIÓN

2.1. CALENDARIO DEL PROCEDIMIENTO DE SELECCIÓN²

Etapas	Fecha, hora y lugar
Convocatoria	: 12/03/2020
Registro de participantes ³ A través del SEACE	: Desde las: 00:01 horas del 13/03/2020 Hasta las: 23:59 horas del 08/07/2020
Formulación de consultas y observaciones administrativas a las bases A través del SEACE	: Del: 13/03/2020 Al: 16/03/2020
Absolución de consultas y observaciones administrativas a las bases e integración	: 03/07/2020
Presentación de ofertas, evaluación, y otorgamiento de la buena pro en Acto Público	: 09/07/2020
El acto público se realizará en	: Salón de Actos de la Municipalidad Distrital de Sondorillo sito en Calle San Juan nro. s/n Sondorillo - Huancabamba – Piura, a las 09:00 horas

Importante

Los proveedores que deseen registrar su participación deben ingresar al SEACE utilizando su Certificado SEACE (usuario y contraseña). En el caso de las empresas extranjeras no domiciliadas éstas registran su participación empleando el certificado gestionado por la Autoridad ante el OSCE

2.2. CONTENIDO DE LAS OFERTAS

La oferta se presenta en un (1) sobre cerrado en original, dirigido al comité de selección del **Procedimiento de Contratación Pública Especial N° 006-2020-MDS-CS**, conforme al siguiente detalle:

Señores
Municipalidad Distrital de Sondorillo
CAL. SAN JUAN NRO. S/N SONDORILLO – HUANCABAMBA - PIURA
Atte.: Comité de selección

PROCEDIMIENTO DE CONTRATACIÓN PÚBLICA ESPECIAL N° 06-2020-MDS-CS
Denominación de la convocatoria: RECONSTRUCCIÓN DE TRAMO 1-174 - CALLE SANTUARIO DESDE CARRETERA SONDORILLO HASTA CALLE 05 DE MAYO, DISTRITO DE SONDORILLO - PROVINCIA DE HUANCABAMBA - PIURA
OFERTA
[NOMBRE / DENOMINACIÓN O RAZÓN SOCIAL DEL POSTOR]

La oferta contendrá, además de un índice de documentos, la siguiente documentación:

2.2.1. Documentación de presentación obligatoria

² La información del calendario indicado en las bases no debe diferir de la información consignada en la ficha del procedimiento en el SEACE. No obstante, en caso de existir contradicción primará el calendario indicado en la ficha del procedimiento en el SEACE.

³ El registro de participantes se lleva a cabo desde el día siguiente de la convocatoria hasta un día antes de la presentación de ofertas, según lo dispuesto en el artículo 34 del Reglamento.

2.2.1.1. Documentos para la admisibilidad de la oferta

- a) Carta de presentación de oferta con firma legalizada del postor de acuerdo con el numeral 37.1 del artículo 37 del Reglamento. **(Anexo N° 1)**
En caso de consorcio, se requiere la firma legalizada de todos los integrantes del consorcio.
- b) Declaración jurada de datos del postor con indicación del correo electrónico al que se le notifican las actuaciones del procedimiento de selección y la ejecución contractual. **(Anexo N° 2)**
- c) Declaración jurada de acuerdo con el numeral 37.2 del artículo 37 del Reglamento. **(Anexo N° 3)**
En el caso de consorcios, cada integrante debe presentar esta declaración jurada, salvo que sea presentada por el representante común del consorcio.
- d) Declaración jurada que acredite el cumplimiento del requerimiento, según el numeral 3.1 del Capítulo III de la presente sección. **(Anexo N° 4)**
- e) Oferta económica con firma legalizada en SOLES], consignando además el Costo Directo, Gastos Generales Fijos, Gastos Generales Variables, Utilidad e Impuesto General a las Ventas y el detalle de precios unitarios, cuando dicho sistema haya sido establecido en las bases. **(Anexo N° 5)**

El postor acompaña a la oferta económica el Detalle de Precios Unitarios.

El monto total de la oferta y de los subtotales que lo componen debe ser expresado con dos decimales. En caso de consorcio, se requiere la firma legalizada de todos los integrantes del consorcio.

- f) Carta de compromiso de presentación y acreditación del personal especialista y equipamiento conforme lo señalado en el requerimiento, según lo previsto en el numeral 3.1 del Capítulo III de la presente sección. **(Anexo N° 7)**
- g) Contrato de Consorcio con firmas legalizadas, detallando el porcentaje de obligaciones de cada consorciado. Este contrato debe presentar el contenido mínimo según el **Anexo N° 8**.
- ~~h) Carta de Línea de Crédito, emitida por entidades supervisadas por la Superintendencia de Banca y Seguros, la cual es obligatoria para los procedimientos de selección cuyos valores referenciales sean mayores a S/ 50,000,000.00; y, para valores referenciales de igual o menor monto a S/ 50,000,000.00, en el presente caso será equivalente a Una (1) vez el valor referencial. **(Anexo N° 9)**~~

Importante

- El comité de selección rechaza las ofertas que no se encuentren dentro de los límites del valor referencial previstos en el artículo 39 del Reglamento, teniéndose estas por no admitidas.***
- El comité de selección verifica la presentación de los documentos requeridos. De no cumplir con lo requerido, la oferta se considera no admitida, salvo que sea objeto de subsanación.***

2.2.1.2. Documentos para acreditar los requisitos de admisibilidad del requerimiento

El postor debe incorporar en su oferta los documentos que acreditan los “**Requisitos de Admisibilidad**” que se detallan en el numeral 3.2 del Capítulo III de la presente sección de las bases.

2.2.2. Documentación de presentación facultativa:

- a) Certificado de inscripción en el registro de la Micro y Pequeña Empresa – REMYPE, de ser el caso⁴. En el caso de consorcios, todos los integrantes deben acreditar la condición de micro o pequeña empresa.
- b) Incorporar en la oferta los documentos que acreditan el “Factor de Evaluación Experiencia” establecido en el Capítulo IV de la presente sección de las bases, a efectos de obtener el puntaje previsto en dicho Capítulo para el citado factor.

Importante

Cabe subsanación de las ofertas, de conformidad con lo dispuesto en el artículo 38 del Reglamento.

La legalización de las firmas en el contrato de consorcio, en la oferta económica y en la carta de presentación de ofertas, son subsanables, por lo que la legalización puede realizarse con fecha posterior a la presentación de ofertas.

2.3. DETERMINACIÓN DEL PUNTAJE TOTAL DE LAS OFERTAS

Una vez evaluadas las propuestas técnica y económica se procederá a determinar el puntaje total de las mismas.

El puntaje total de las propuestas será el promedio ponderado de ambas evaluaciones, obtenido de la siguiente fórmula:

$$PTPi = c1 PTi + c2 PEi$$

Donde:

PTPi = Puntaje total del postor i
 PTi = Puntaje por evaluación técnica del postor i
 PEi = Puntaje por evaluación económica del postor i

Se aplicarán las siguientes ponderaciones:

c1 = Coeficiente de ponderación para la evaluación técnica.
 = [INDICAR COEFICIENTE, CONSIDERANDO QUE $0.30 \leq c1 \leq 0.40$]
 c2 = Coeficiente de ponderación para la evaluación económica.
 = [INDICAR COEFICIENTE, CONSIDERANDO QUE $0.60 \leq c2 \leq 0.70$]

Donde: $c1 + c2 = 1.00$

2.4. URL DE REPOSITORIO DE EXPEDIENTE DE CONTRATACION

La información que refiere el artículo 41 del Reglamento se publicara en el siguiente URL [Se pone de conocimiento que la entidad no cuenta con una dirección URL, por lo cual, para cumplir con lo estipulado en la normatividad vigente, el día que se otorgara la buena pro se procederá a poner a disposición de los interesados la documentación que sirvieron para la calificación y evaluación, así como el total del expediente de contratación.

⁴ Dicho documento se tendrá en consideración, en caso el postor ganador de la buena pro solicite la retención del diez por ciento (10%) del monto del contrato original, en calidad de garantía de fiel cumplimiento, siempre que se cumplan los supuestos previstos en el artículo 149 del RLCE.

2.5. REQUISITOS PARA PERFECCIONAR EL CONTRATO

El postor ganador de la buena pro debe presentar los siguientes documentos para perfeccionar el contrato:

- a) Constancia de capacidad libre de contratación.
- b) Garantía de fiel cumplimiento del contrato o declaración jurada de ser el caso. [INDICAR SI DEBE PRESENTARSE CARTA FIANZA O PÓLIZA DE CAUCIÓN]⁵ (**ANEXO Nº 10**)
- c) Garantía de fiel cumplimiento por prestaciones accesorias o declaración jurada de ser el caso. [INDICAR SI DEBE PRESENTARSE CARTA FIANZA O PÓLIZA DE CAUCIÓN]⁶
- d) Código de cuenta interbancaria (CCI).
- e) Copia de la vigencia del poder del representante legal de la empresa que acredite que cuenta con facultades para perfeccionar el contrato, cuando corresponda.
- f) Copia de DNI del postor en caso de persona natural, o de su representante legal en caso de persona jurídica.
- g) Documentos que acrediten la experiencia del Residente y del Jefe de obra, de corresponder.
- h) Calendario de avance de obra valorizado sustentado en el Programa de Ejecución de Obra (CPM), el cual debe presentar la ruta crítica y la lista de hitos claves de la obra.
- i) Calendario de adquisición de materiales o insumos necesarios para la ejecución de obra, en concordancia con el calendario de avance de obra valorizado. Este calendario se actualiza con cada ampliación de plazo otorgada, en concordancia con el calendario de avance de obra valorizado vigente.
- j) Calendario de utilización de equipo, en caso la naturaleza de la contratación lo requiera.
- k) Detalle de precios unitarios de las partidas que dan origen al precio de la oferta, en caso de obras sujetas al sistema de contratación a suma alzada.
- l) Análisis de costos unitarios de la oferta económica.⁷
- m) Declaración jurada indicando lo siguiente:
 - Si sus representantes legales, accionistas, gerentes, directores y la misma contratista, tienen sentencia condenatoria, consentida o ejecutoriada, o sanción administrativa, por la comisión de delitos contra la administración pública o infracción a las normas sobre contrataciones públicas, y;
 - Si a la fecha de suscripción del contrato, cuenta con algún proceso penal o procedimiento administrativo sancionador en trámite, por la comisión de delitos e infracciones.

Importante

- *El Calendario de Avance de Obra, Programa de Ejecución de Obra, CPM y la ruta crítica, deben guardar correspondencia con el cronograma de ejecución de obra previsto en el Expediente Técnico; sin añadir, suprimir, cambiar o modificar las partidas previstas en el presupuesto de Obra con el cual se formula el Cronograma de obra.*
- *En caso que el postor ganador de la buena pro sea un consorcio, las garantías que presente este para el perfeccionamiento del contrato, así como durante la ejecución contractual, de ser el caso, además de cumplir con las condiciones establecidas en el artículo 33 del TUO de la LCE, deben consignar expresamente el nombre completo o*

⁵ “El postor ganador podrá optar por presentarla como requisito para la firma del contrato o como obligación contractual. En este último caso el postor deberá acompañar a los documentos antes señalados su declaración jurada comprometiéndose a presentar dicha garantía en un plazo no mayor a cinco (5) días hábiles, contados desde la suscripción del contrato; en caso de incumplimiento el contrato queda resuelto de pleno derecho.”

⁶ “El postor ganador podrá optar por presentarla como requisito para la firma del contrato o como obligación contractual. En este último caso el postor deberá acompañar a los documentos antes señalados su declaración jurada comprometiéndose a presentar dicha garantía en un plazo no mayor a cinco (5) días hábiles, contados desde la suscripción del contrato; en caso de incumplimiento el contrato queda resuelto de pleno derecho.”

⁷ En la ejecución de obras, la evaluación del desagregado de los precios unitarios por partida será realizada por el área usuaria como parte de la documentación requerida para la suscripción del contrato.

la denominación o razón social de los integrantes del consorcio, en calidad de garantizados, de lo contrario no podrán ser aceptadas por las Entidades. No se cumple el requisito antes indicado si se consigna únicamente la denominación del consorcio, conforme lo dispuesto en la Directiva “Participación de Proveedores en Consorcio en las Contrataciones del Estado”.

- *En los contratos de ejecución de obras que celebren las Entidades con las micro y pequeñas empresas, estas últimas pueden otorgar como garantía de fiel cumplimiento el diez por ciento (10%) del monto del contrato original, porcentaje que es retenido por la Entidad durante la primera mitad del número total de pagos a realizarse, de forma prorrateada en cada pago, con cargo a ser devuelto a la finalización del mismo, conforme lo establece el artículo 60 del Reglamento, siempre que:*

- a) El valor referencial del procedimiento de selección sea inferior a S/. 1 800 000.00*
- b) El plazo de ejecución de la obra sea igual o mayor a sesenta (60) días calendario; y,*
- c) El pago a favor del contratista considere, al menos, dos (2) valorizaciones periódicas, en función del avance de obra.*

En caso que el postor ganador de la buena pro no haya presentado el certificado de inscripción en el REMYPE en su oferta, puede presentarlo con los documentos para el perfeccionamiento del contrato.

- *De conformidad con la Décimo Primera Disposición Complementaria Final del RLCE, dentro del supuesto de hecho de la infracción establecida en el literal i) del artículo 50.1 del TUO de la LCE, referida a la presentación de información inexacta, se encuentra comprendida la presentación de garantías que no hayan sido emitidas por las empresas indicadas en el artículo 33 del TUO de la LCE.*

Adicionalmente, se puede considerar otro tipo de documentación a ser presentada, tales como:

- Copia de la constitución de la empresa y sus modificatorias debidamente actualizado, entre otros.

Importante

- *Las Entidades son responsables de verificar la vigencia de la inscripción en el RNP del postor ganador de la buena pro para el perfeccionamiento del contrato, ingresando al portal web del OSCE www.osce.gob.pe sección RNP.*
- *Corresponde a la Entidad verificar que las garantías presentadas por el postor ganador de la buena pro cumplan con los requisitos y condiciones necesarios para su aceptación y eventual ejecución; sin perjuicio de la determinación de las responsabilidades funcionales que correspondan.*
- *La Entidad no puede exigir documentación o información adicional a la consignada en el presente numeral para el perfeccionamiento del contrato.*

2.6. PERFECCIONAMIENTO EL CONTRATO

El contrato se perfecciona con la suscripción del documento que lo contiene. Para dicho efecto el postor ganador de la buena pro, dentro del plazo previsto en el numeral 3.1 de la sección general de las bases, debe presentar la documentación requerida en Mesa de Partes de la Municipalidad Distrital de Sondorillo sito en Cal. San Juan Nro. S/N – Distrito de Sondorillo – Provincia de Huancabamba – Departamento de Piura.

Importante

En el caso de contratación de obras por paquete, se debe suscribir un contrato por cada obra incluida en el paquete.

2.7. ADELANTOS

2.7.1. ADELANTO DIRECTO

“La Entidad otorgará un adelanto directo por el 10% del monto de la prestación.

El contratista debe solicitar formalmente el **ADELANTO DIRECTO** de hasta del 10% dentro de los ocho (8) días siguientes a la suscripción del contrato, adjuntando a su solicitud la garantía por Adelanto Directo mediante **CARTA FIANZA** y el comprobante de pago correspondiente. La Entidad debe entregar el monto solicitado dentro de los siete (7) días contados a partir del día siguiente de recibida la solicitud del contratista.

Vencido el plazo para solicitar el adelanto no procede la solicitud.

2.7.2. ADELANTO PARA MATERIALES O INSUMOS

“La Entidad otorgará adelantos para materiales o insumos por el 20% del monto del contrato original, conforme al calendario de adquisición de materiales o insumos presentado por el contratista.

La entrega de los adelantos se realizará en un plazo de cinco (05) días calendario previo a la fecha prevista en el calendario de adquisición de materiales o insumos para cada adquisición, con la finalidad que **EL CONTRATISTA** pueda disponer de los materiales o insumos en la oportunidad prevista en el calendario de avance de obra valorizado. Para tal efecto, **EL CONTRATISTA** debe solicitar la entrega del adelanto en un plazo de quince (15) días calendarios anteriores al inicio del plazo antes mencionado, adjuntando a su solicitud la garantía por Adelanto de Materiales⁸ mediante **CARTA FIANZA** y el comprobante de pago respectivo.

2.8. VALORIZACIONES

El periodo de valorización será MENSUAL

Importante

Cuando el periodo de valorización establecido por la Entidad sea el mensual, el plazo del pago de la valorización se regirá por lo dispuesto en el numeral 83.6 del artículo 83 del Reglamento. En cambio, si la Entidad prevé un periodo de valorización distinto al mensual, se debe establecer los plazos y procedimiento aplicables para la valorización, teniendo en consideración lo dispuesto en el numeral 83.5 del referido artículo, así como el plazo para el pago de las valorizaciones.

De acuerdo con el artículo 83 del Reglamento, para efectos del pago de las valorizaciones, la Entidad debe contar con la valorización del periodo correspondiente, debidamente aprobada por el inspector o supervisor, según corresponda; a la que se debe adjuntar el comprobante de pago respectivo.

2.9. PLAZO PARA EL PAGO DEL SALDO DE LA LIQUIDACIÓN DEL CONTRATO DE OBRA

La Entidad o el contratista, según corresponda, deben efectuar el pago del monto correspondiente al saldo de la liquidación del contrato de obra, en el plazo de treinta (30) días calendario, computados desde el día siguiente del consentimiento de la liquidación. Para tal efecto, la parte que solicita el pago debe presentar el comprobante de pago respectivo.

⁸

De conformidad con el artículo 61 del Reglamento, esta garantía debe ser emitida por idéntico monto y un plazo mínimo de vigencia de tres (3) meses, renovable por un plazo idéntico hasta la amortización total del adelanto otorgado. Cuando el plazo de ejecución contractual sea menor a tres (3) meses, las garantías pueden ser emitidas con una vigencia menor, siempre que cubra la fecha prevista para la amortización total del adelanto otorgado.

CAPÍTULO III REQUERIMIENTO

3.1. EXPEDIENTE TÉCNICO E INFORMACIÓN COMPLEMENTARIA DEL EXPEDIENTE TÉCNICO

PROYECTO: "RECONSTRUCCIÓN DE TRAMO 1-174 - CALLE SANTUARIO DESDE CARRETERA SONDORILLO HASTA CALLE 05 DE MAYO, DISTRITO DE SONDORILLO - PROVINCIA DE HUANCABAMBA - PIURA"

UBICACIÓN

REGIÓN	: PIURA
PROVINCIA	: HUANCABAMBA
DISTRITO	: SONDORILLO
CALLE	: SANTUARIO
LATITUD	: 5°20'21"S
LONGITUD	: 79°25'44"O

Por el Norte	: Con el Ecuador y la Provincia de Ayabaca
Por el Este	: Con el Departamento de Cajamarca
Por el Sur	: Con el Departamento de Lambayeque
Por el Oeste	: Con la Provincia de Morropón

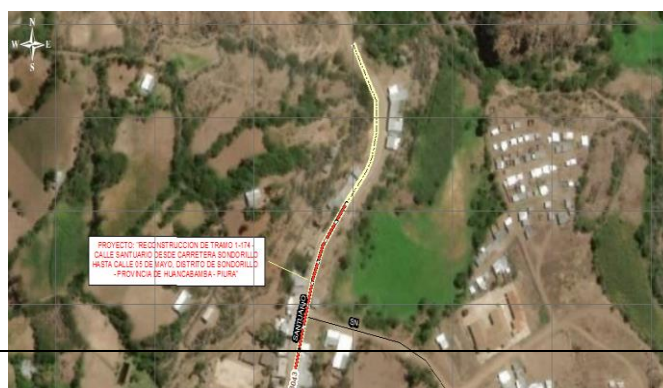

1.0 **TOPOGRAFÍA**

El Suelo predominante en la Provincia de Huancabamba es Suelo tipo S3 (Suelos Flexibles o con estratos de gran espesor) no muy compactos.

Durante el transcurso del año, la temperatura generalmente varía de 11 °C a 23 °C y rara vez baja a menos de 10 °C o sube a más de 25 °C. Los veranos son cortos, cómodos, secos y mayormente nublados y los inviernos son largos, frescos y nublados.

La temporada templada dura 2,0 meses, del 21 de agosto al 21 de octubre, y la temperatura máxima promedio diaria es más de 22 °C. El día más caluroso del año es el 21 de septiembre, con una temperatura máxima promedio de 23 °C y una temperatura mínima promedio de 13 °C.

La temporada fresca dura 4,0 meses, del 22 de diciembre al 22 de abril, y la temperatura máxima promedio diaria es menos de 21 °C. El día más frío del año es el 12 de julio, con una temperatura mínima promedio de 11 °C y máxima promedio de 21 °C.

Un día mojado es un día con por lo menos 1 milímetro de líquido o precipitación equivalente a líquido. La probabilidad de días mojados en Huancabamba varía durante el año.

La temporada más mojada dura 5,7 meses, de 21 de octubre a 12 de abril, con una probabilidad de más del 14 % de que cierto día será un día mojado. La probabilidad máxima de un día mojado es del 27 % el 1 de marzo.

La temporada más seca dura 6,3 meses, del 12 de abril al 21 de octubre. La probabilidad mínima de un día mojado es del 2 % el 23 de julio.

Entre los días mojados, distinguimos entre los que tienen solamente lluvia, solamente nieve o una combinación de las dos. En base a esta categorización, el tipo más común de precipitación durante el año es solo lluvia, con una probabilidad máxima del 27 % el 1 de marzo.

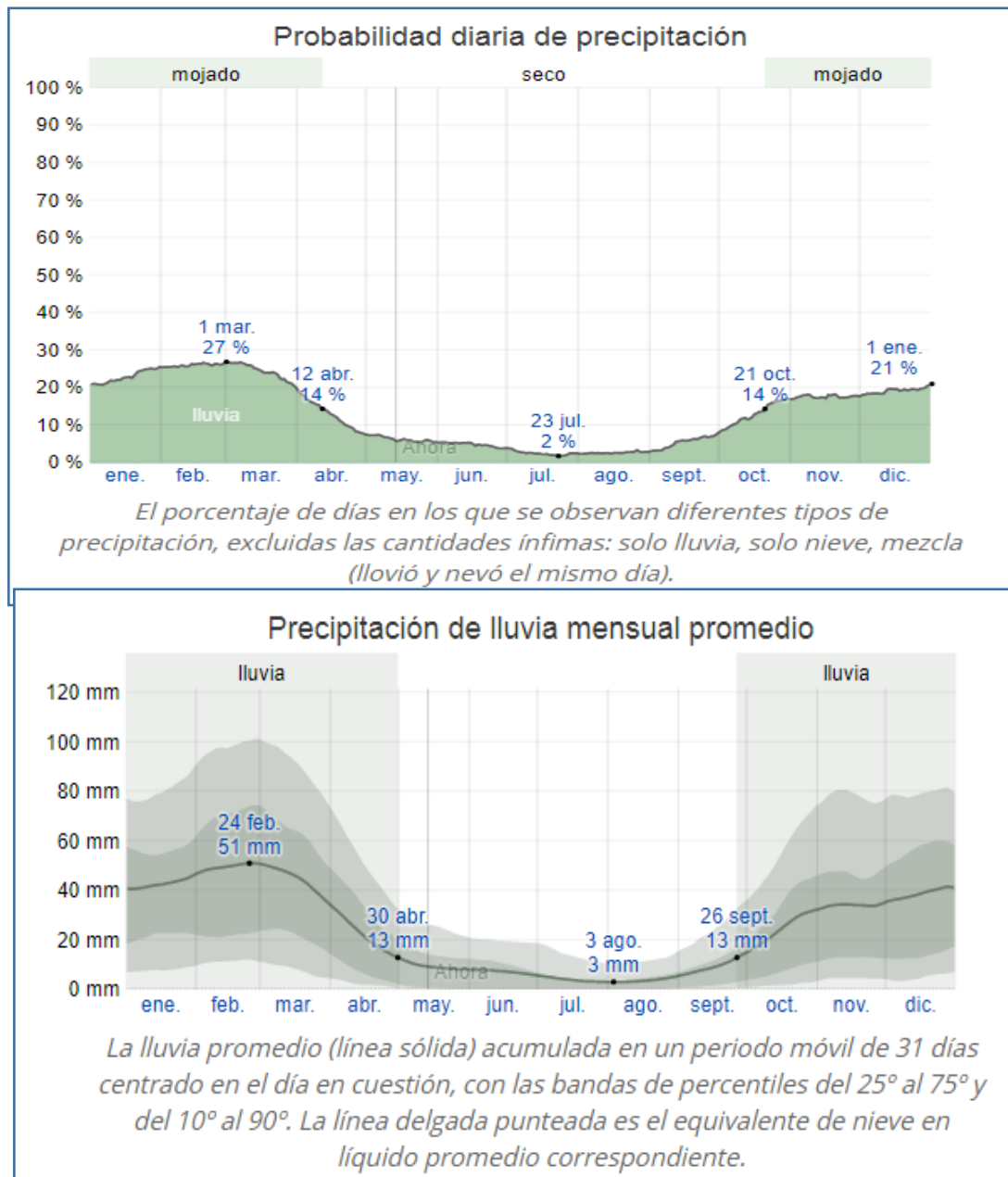

2.0 Análisis de las causas del problema

Las principales causas identificadas que generan el problema central son:

- Inadecuadas condiciones de la superficie de rodadura.
- Acumulación de aguas provenientes de las precipitaciones pluviales.
- Inadecuadas condiciones de infraestructura peatonal.
- Inadecuadas condiciones ambientales en la zona de influencia del Proyecto.

3.0 PELIGROS NATURALES EN LA ZONA

La frecuencia de precipitaciones pluviales en gran magnitud en los meses de Enero hasta Abril y de Septiembre hasta Diciembre de cada año. En los meses de verano es muy probable la ocurrencia del Fenómeno de El Niño.

Riesgo de Inundaciones:

- Durante periodos lluviosos.
- Frecuencia: Baja
- Intensidad: Alta

Riesgo de Vientos Fuertes:

- Por estaciones.
- Frecuencia: Alta
- Intensidad: Alta

Riesgo de Deslizamientos:

- Saturación de humedad en los Suelos.
- Frecuencia: Baja
- Intensidad: Alta

Riesgo de Heladas:

- No existe riesgo de heladas.

Riesgo de Sismo:

- Frecuencia: Baja
- Intensidad: Alta

4.0 INTRODUCCION

La Municipalidad Distrital de Sondorillo ha programado la actividad:

“RECONSTRUCCIÓN DE TRAMO 1-174 - CALLE SANTUARIO DESDE CARRETERA SONDORILLO HASTA CALLE 05 DE MAYO, DISTRITO DE SONDORILLO - PROVINCIA DE HUANCABAMBA - PIURA”, la cual se encuentra en pésimo estado de transitabilidad vehicular, la misma que requiere trabajos de reconstrucción, puesto que la población del Distrito de Sondorillo, Calle Santuario, merecen una infraestructura vial que permita el tránsito vehicular fluido. Esta vía conecta a la Calle 05 de Mayo con la carretera Sondorillo. Con la reconstrucción de la vía, aumentará el desarrollo potencial de la zona Rural, haciendo que las necesidades de transporte se incrementen de manera notoria.

Este proyecto trata de, recuperar, específicamente el tránsito vehicular para la el Distrito de Sondorillo. Este proyecto se orientará a la ejecución de obra de pavimentación total del área antes descrita y a la construcción de sardineles que

delimitaran las diferentes áreas diseñadas para esta obra (pavimentación, áreas verdes, y veredas).

El cambio del Pavimento existente en la calle Santuario, la cual se constituye por el Tramo 01 según los planos topograficos, es primordial debido al estado de deterioro de dicho tramo, viéndose afectado por las constantes lluvias.

5.0 ESTADO SITUACIONAL

De la evaluación IN SITU, se ha determinado que el estado de la calle Santuario, tramo comprendido entre la carretera Sondorillo hasta la calle 05 de mayo, se encuentra en condiciones pésimas para la transitabilidad vehicular, es preciso indicar que esta calle a Reconstruir ha sido afectada constantemente por las fuertes precipitaciones pluviales que se han registrado en la zona.

Esta pésima transitabilidad vehicular en la calle Santuario, comprendida entre la carretera Sondorillo hasta la calle 05 de mayo; corresponden al distrito Sondorillo; dificulta la circulación de vehículos, generando gastos a los propietarios de los vehículos. Así mismo, el estado de la vía en la actualidad, genera la formación de charcos de agua, con lo cual los habitantes de la zona a intervenir sufren enfermedades virales.

6.0 OBJETIVOS

- Mejorar la infraestructura de transito Vial y el sistema de evacuación pluvial en el distrito de Sondorillo.
- Estos trabajos de rehabilitación solucionarían problemas de transitabilidad vehicular, también estaría solucionando problemas de salud de la población de dicha zona ya que el estancamiento de aguas permite proliferación de insectos, infecciones y otras enfermedades.
- Establecer las limitaciones y restricciones que se establezcan para el tránsito de vehículos en las vías públicas, con el objeto de mejorar la vialidad, preservar el ambiente, salvaguardar la seguridad de las personas, escolares y el orden público.
- Proveer a la ciudad de señales de sardineles claros y visibles para disponer de una buena convivencia en la vía pública de la ciudad.

7.0 METAS

El proyecto de Pavimentación de la calle Santuario tiene las siguientes metas principales.

PAVIMENTOS

- Excavación de 1,594.51 m³ de vía que en la actualidad se encuentran en pésimas condiciones de transitabilidad vehicular, luego se procederá al perfilado, regado, nivelación y compactación de la sub-rasante.
- Seguidamente, se colocará una Sub base de 2,414.89 m² de Material tipo Over de 2" a 3" E=0.30m y 2,414.89 m² de material grava de Ø1" E= 0.05m para mejorar la capacidad portante del terreno.
- Se Continúa con la colocación de una base de 2,414.89 m² de material granular de espesor 0,20m, los trabajos consisten en el extendido, riego y compactación del material.
- Luego se procederá al llenado de losas de concreto F`c=210 Kg/cm² E=0.20, pavimento rígido, un Volumen de 500.50 m³.

VEREDAS

- Construcción de 812.85 m² de Veredas. Estas Veredas tendrán una resistencia f`c = 140 kg/cm².

SARDINELES

- Construcción de 138.28 m de sardinel tipo barrera. Estos sardineles tendrán una resistencia f`c = 175 kg/cm².

PINTURA

- Pintado de todos los sardineles de barrera y las marcas de transito que corresponden al pavimento rígido.

METAS

Item	Descripción	Und.	Metrado
01	PAVIMENTACION		
01.01	OBRAS PROVISIONALES		
01.01.01	Cartel de Identificación de Obra en Madera de 6.00M X 4.00M	und	1.00
01.01.02	Alquiler de Casa para Oficina y Almacen de Obra.	mes	3.00
01.01.03	Deposito para Almacenar Agua	und	3.00
01.01.04	Agua para la construcción	GLB	1.00
01.01.05	Movilización y Desmovilización de Equipo y Herramientas	GLB	1.00
01.01.06	Tranquera de Madera Movil para Desviación de Transito Vehicular	und	6.00
01.02	TRABAJOS PRELIMINARES		
01.02.01	Trazo nivel y replanteo C/Equipo	m2	3,335.68
01.02.02	Demolición de Pavimento Existentes	m2	1,827.49

01.02.03	Eliminacion de Bloqueta Existente	m3	913.74
01.02.04	Tala y Retiro de Arboles	GLB	1.00
01.03	MOVIMIENTO DE TIERRAS		
01.03.01	Corte de Material Suelto con equipo	m3	1,594.51
01.03.02	Eliminación de Material excedente Dprox= 1 Km.	m3	2,129.64
01.03.03	Perfilado, Nivelacion Y Compactacion de Sub - Rasante C/Equipo	m2	2,414.89
01.03.04	Sub-base de material tipo Over de 2" a 3" E=0.30m	m2	2,414.89
01.03.05	Sub-base de material Grava de Ø1"E=0.05 m.	m2	2,414.89
01.03.06	Material granular para Base E=0.20m	m2	2,414.89
01.04	PAVIMENTO RIGIDO		
01.04.01	Encofrado y Desencofrado de Losa maciza	m2	360.09
01.04.02	Concreto f`c=210 kg/cm2 para Pavimento Rigido	m3	500.50
01.04.03	Acero de Refuerzo f`y=4200 kg/cm2	kg	1,181.16
01.04.04	Tuberia PVC 3/4"	m	579.00
01.05	ROMPEMUELLES		
01.05.01	Encofrado y Desencofrado para Rompemuelles	m2	0.96
01.05.02	Concreto f`c=210 kg/cm2 para Rompemuelles	m3	1.02
01.06	JUNTAS		
01.06.01	Juntas de Dilatacion Asfalto e=1"	m	1,807.48
01.06.02	Juntas de Dilatacion Tecknoport e=1"	m	1,826.05
02	VEREDAS		
02.01	TRABAJOS PRELIMINARES		
02.01.01	Trazo nivel y replanteo C/Equipo	m2	920.79
02.01.02	Demolición de Veredas de Concreto Existentes	m2	858.96
02.01.03	Eliminacion de veredas existentes	m3	128.84
02.02	MOVIMIENTO DE TIERRAS		
02.02.01	Corte de terreno en Forma Manual	m3	180.19
02.02.02	Acarreo y Eliminacion de material Excedente Dprom= 100 m	m3	177.37
02.02.03	Eliminación de Material excedente Dprox= 1 Km.	m3	216.23
02.02.04	Refine y Compactacion Terreno de Fundacion c/Plancha	m2	833.59
02.02.05	Conformación de Base con Material granular E=0.15m	m2	812.85
02.03	VEREDAS		
02.03.01	Encofrado y Desencofrado de Veredas	m2	92.59
02.03.02	Concreto f`c=140 kg/cm2 en Veredas	m3	107.17
02.04	JUNTAS		
02.04.01	Juntas de Dilatacion de Veredas	m	244.80
03	SARDINELES		
03.01	TRABAJOS PRELIMINARES		
03.01.01	Trazo nivel y replanteo C/Equipo	m2	20.74
03.02	MOVIMIENTO DE TIERRAS		
03.02.01	Corte de terreno en Forma Manual	m3	6.22
03.02.02	Refine y Compactacion Terreno de Fundacion c/Plancha	m2	20.74
03.02.03	Eliminación de Material excedente Dprox= 1 Km.	m3	7.47
03.03	SARDINELES		
03.03.01	Encofrado y Desencofrado de Sardineles	m2	27.66
03.03.02	Concreto f`c= 175 kg/cm2 en Sardineles	m3	10.37
03.04	JUNTAS		
03.04.01	Juntas de Dilatacion Asfalto e=1"	m	7.05
03.05	PINTURA		
03.05.01	Pintura de trafico en sardinles y Losa	m2	190.43

04	AREAS VERDES		
04.01	TRABAJOS PRELIMINARES		
04.01.01	Trazo nivel y replanteo C/Equipo	m2	87.20
04.02	MOVIMIENTO DE TIERRAS		
04.02.01	Corte de terreno en Forma Manual	m3	26.16
04.02.02	Eliminación de Material excedente Dprox= 1 Km.	m3	31.39
04.02.03	Suministro y Colocacion de Tierras Agricolas	m3	17.44
04.02.04	Abono Organico	m2	184.83
04.02.05	Sembrado de Grass	m2	184.83
05	MITIGACIÓN DE IMPACTO AMBIENTAL		
05.01	IMPLEMENTACION DE CILINDROS PROVISIONALES PARA ALMACENAR RESIDUOS	und	1.00
05.02	MATERIAL PARA CHARLA DE INTRODUCCION AL MEDIO AMBIENTE	und	1.00
05.03	TRASLADO DE RESIDUOS SOLIDOS	GLB	1.00
05.04	HUMEDECIMIENTO Y AGREGADOS PARA EVITAR GENERAR POLVO	GLB	1.00
05.05	SEÑALIZACION DE AREAS	GLB	1.00
05.06	LETREROS INFORMATIVOS	GLB	1.00
06	GESTION DE RIESGOS		
06.01	GESTION DE RIESGOS	mes	1.00
07	OTROS		
07.01	FLETE TERRESTE	GLB	1.00
07.02	LIMPIEZA GENERAL DE LA OBRA	GLB	1.00
07.03	PLAN DE SALUD Y SEGURIDAD EN EL TRABAJO	GLB	1.00

8.0 VALOR REFERENCIAL TOTAL DE LA INVERSIÓN POR REHABILITACIÓN

El valor referencial total de la inversión por Rehabilitación es de S/ **1'099,522.62 (UN MILLON NOVENTA Y NUEVE MIL QUINIENTOS VEINTE Y DOS CON Y 62/100 NUEVOS SOLES)**; monto que incluye Gastos Generales, Utilidad e IGV, y Supervisión, con precios vigentes al mes de mayo del 2019.

ÍTEM	DESCRIPCIÓN	MONTO
01	PAVIMENTACION	591,994.35
02	VEREDAS	106,552.32
03	SARDINELES	8,160.37
04	AREAS VERDES	11,080.50
05	MITIGACIÓN DE IMPACTO AMBIENTAL	4,817.17
06	GESTION DE RIESGOS	3,200.00
07	OTROS	40,744.57
08	COSTO DIRECTO	776,499.03
09	GASTOS GENERALES 10%	77,649.90
10	UTILIDADES 10%	77,649.90
11	SUB TOTAL	931,798.83
12	I.G.V. 18%	167,723.79
13	COSTO DE EJECUCION DE OBRA	1,099,522.62

9.0 MODALIDAD DE EJECUCIÓN

La Modalidad de ejecución de la Rehabilitación "**RECONSTRUCCIÓN DE TRAMO 1-174 - CALLE SANTUARIO DESDE CARRETERA SONDORILLO HASTA CALLE 05 DE MAYO, DISTRITO DE SONDORILLO - PROVINCIA DE HUANCABAMBA - PIURA**", es por Ejecución Presupuestaria Indirecta – Obra por Contrata.

10.0 REQUISITOS DEL PERSONAL PROPUESTO:

1. Residente de Obra:

Deberá acreditar experiencia mínima efectiva de treinta y seis (36) meses como residente y/o supervisor y/o inspector de obra en la ejecución de obras iguales o similares, que se computara desde la colegiatura.

2. Especialista Mecánica de Suelos Obra:

Deberá acreditar experiencia mínima efectiva de treinta y seis (36) meses como especialista en mecánica de suelos y/o especialista en suelos y/o pavimentos y/o concreto en la ejecución de pavimentos en general, que se computara desde la colegiatura.

3. Especialista Ambiental:

Deberá acreditar experiencia mínima efectiva de treinta y seis (36) meses como: especialista medio ambiental y/o especialista en medio ambiente y/o seguridad y/o especialista en impacto ambiental y/o seguridad y/o higiene ocupacional en la ejecución de obras en general, que se computa desde la colegiatura.

11.0 REQUISITO DE MAQUINARIA Y EQUIPOS:

CANTIDAD	DESCRIPCION
02	CAMION VOLQUETE 6X4 330HP 10M3
01	CAMION CISTERNA 3,500 GLN
01	MOTOSIERRA
01	CARGADOR S/LLANTAS 160-195 HP 3.5Y3
02	VIBRADOR DE ¾" -2" CONCRETO
01	MOTONIVELADORA DE 125 HP
02	MEZCLADORA CONCRETO TAMBOR 18 HP 11P3
01	PLANCHA COMPACTADORA
01	RODILLO LISO AUTOPROPULSADO
01	NIVEL TOPOGRAFICO
01	ESACION TOTAL

12.0 TIEMPO DE EJECUCIÓN

El Plazo de Ejecución de los trabajos de la Rehabilitación "**RECONSTRUCCIÓN DE TRAMO 1-174 - CALLE SANTUARIO DESDE CARRETERA SONDORILLO HASTA CALLE 05 DE MAYO, DISTRITO DE SONDORILLO - PROVINCIA DE HUANCABAMBA - PIURA**", es de 90 (Noventa) días calendarios.

13.0 ADELANTOS

La entidad puede establecer la entrega de adelantos directos y adelanto de materiales o insumos, de conformidad con lo establecido en los artículos 76 al 78 del Reglamento siempre que ello haya sido previsto en la sección específica de las bases

14.0 OTRAS PENALIDADES

Las penalidades no excederán del 10% del contrato y se deducirán automáticamente de los pagos programados, llegado al máximo de penalidad la entidad puede resolver el contrato.

Penalidades			
N°	Supuesto de aplicación de penalidad	Forma de cálculo	Procedimiento
1	Personal Ofertado: En caso culmine la relación contractual entre el contratista y el personal ofertado y la Entidad no haya aprobado la sustitución de cada uno de los profesionales propuestos y no cumplir con las experiencias y calificaciones del profesional a ser reemplazado.	0.5 de la UIT por cada día de ausencia del personal en obra y por cada profesional.	Según informe del Inspector o supervisor de la obra según corresponda o informe del subgerente de infraestructura de la municipalidad
2	Cuaderno de Obra: Si el contratista o su personal, no permite el acceso al cuaderno de obra al supervisor a inspector, impidiéndole anotar las ocurrencias.	Cinco por mil (5/1000) del monto de la valorización del periodo por cada día de dicho impedimento.	Según informe del inspector o supervisor según corresponda. o informe del subgerente de infraestructura de la municipalidad
3	Cartel de Obra: Cuando el contratista no coloque el cartel de obra dentro de los 3 días de iniciada la obra.	1/1000 del contrato vigente por cada día de incumplimiento.	Según informe del inspector o supervisor según corresponda. o informe del subgerente de infraestructura de la municipalidad
4	Materiales o herramientas: Cuando no se cuente con materiales y/o herramientas propuestas que permita ejecutar la obra en base al cronograma de ejecución de la obra.	1/1000 del contrato vigente por cada día de incumplimiento.	Según informe del inspector o supervisor según corresponda o informe del subgerente de infraestructura de la municipalidad
5	Seguridad y señalización de obra: Cuando no se cumple con las normas de seguridad y señalización durante la ejecución de la obra.	1/1000 del contrato vigente por cada día de incumplimiento.	Según informe del inspector o supervisor según corresponda o informe del subgerente de infraestructura de la municipalidad
6	Indumentaria e Implementos de protección personal: Cuando el contratista no cumple con dotar a su personal de la indumentaria y de los elementos de seguridad y protección personal.	1/1000 del contrato vigente por cada día de incumplimiento.	Según informe del inspector o supervisor según corresponda o informe del subgerente de infraestructura de la municipalidad
7	Residente de obra: Por ausencia injustificada del residente de obra	0.2 de la UIT por cada día de ausencia	Según informe del inspector o supervisor según corresponda
8	Entrega de los Planos Post Construcción: Cuando el contratista no entregue en forma oportuna los planos post	1/1000 del contrato vigente por cada día de incumplimiento.	Según informe del inspector o supervisor según corresponda o informe del subgerente de infraestructura

	<i>construcción, de tal manera que impida a la Comisión de Recepción de Obra, cumplir con su misión.</i>		<i>de la municipalidad</i>
9	Calendario de Obra: Cuando el contratista no alcance el calendario reprogramado de obra después de haberse otorgado una ampliación de plazo.	1/1000 del contrato vigente por cada día de incumplimiento.	Según informe del inspector o supervisor según corresponda o informe del subgerente de infraestructura de la municipalidad
10	PRUEBAS Y ENSAYOS: Cuando el Contratista no realice las pruebas y ensayos oportunamente para verificar la calidad de los materiales y las dosificaciones, entre otros de acorde al expediente técnico	1/1000 del contrato vigente por cada día de incumplimiento.	Según informe del inspector o supervisor según corresponda o informe del subgerente de infraestructura de la municipalidad
11	Obras provisionales instalación de almacenes y oficinas dentro de los 20 días de iniciado el plazo de ejecución	1/1000 del contrato vigente por cada día de incumplimiento.	Según informe del inspector o supervisor según corresponda o informe del subgerente de infraestructura de la municipalidad

Procedimiento de evaluación y aplicación de penalidades

El procedimiento a seguir para la aplicación de penalidades, así como la presentación de descargos, será como se indica a continuación

- 1) Si durante las visitas al lugar de ejecución, un funcionario de la Municipalidad Distrital o el Coordinador de Obra o Inspector de Obra advierte que el contratista ha incurrido en una o más de las penalidades indicadas anteriormente, elaborará un acta de verificación, la cual será suscrita obligatoriamente por este, pudiendo además ser suscrita por uno o más de los trabajadores presentes o de ser posible por una autoridad local.
- 2) El Gerente de Infraestructura de la Municipalidad Distrital y/o inspector o supervisor de obra, según corresponda elaborará un informe y trasladará dicha acta al contratista o a su residente adjuntando copia del acta indicada en el párrafo anterior, calificando el tipo de penalidad incurrida indicando el plazo para presentar su descargo, el cual no será mayor de 3 días hábiles contados a partir del día siguiente de recibida la notificación.
- 3) El contratista presentara su descargo debidamente sustentado ante el inspector o supervisor de la obra, según corresponda.
- 4) El Gerente de Infraestructura de la Municipalidad Distrital y/o Inspector o supervisor de la obra, según corresponda, evaluará el descargo del contratista, emitiendo informe concluyendo si se debe o no aplicar la penalidad en que hubiera incurrido el contratista, en igual plazo. Dicho informe lo dirigirá a la Entidad con copia al contratista a fin de deducirse la penalidad del pago de valorización que corresponda.
- 5) De no presentar el contratista el descargo en el plazo otorgado, El Gerente de Infraestructura de la Municipalidad y/o inspector o supervisor de la obra procederá a emitir su informe concluyendo que se debe aplicar la penalidad. Dicho informe lo dirigirá a la entidad con copia al contratista a fin de deducirse la penalidad del pago de la valorización que corresponda.

15.0 NORMAS COVID -19

PLAN PARA LA VIGILANCIA, PREVENCIÓN Y CONTROL DE COVID-19 EN EL TRABAJO
De conformidad con la Resolución Ministerial N° 239-2020-Minsa, y previo al inicio de la ejecución de la obra, el contratista está en la obligación de implementar medidas para garantizar la seguridad y salud en el trabajo, para lo cual presentará al supervisor su plan para la vigilancia, prevención y control de COVID-19 en el trabajo, que incluirá actividades y acciones que aseguren el cumplimiento de los lineamientos siguientes:

Lineamiento 1: Limpieza y desinfección de los centros de trabajo: El empleador deberá asegurar la limpieza y desinfección diaria de todos los ambientes, herramientas y/o útiles del centro de trabajo.

Lineamiento 2: Evaluación de la condición de salud del trabajador previo al regreso o reincorporación al centro de trabajo: Los trabajadores deberán completar la ficha de sintomatología que deberá ser entregada por la empresa. La empresa deberá realizar el control de temperatura corporal al momento de ingreso al centro de trabajo y al finalizar la jornada de trabajo. El empleador deberá aplicar pruebas para la detección del COVID-19 a los trabajadores que regresan o se reincorporan a puestos de trabajo con mediano, alto y muy alto riesgo; para puestos de bajo riesgo la aplicación de pruebas será potestativa.

Lineamiento 3: Lavado y desinfección de manos obligatorio: El empleador debe asegurar los puntos de lavado o dispensador de alcohol gel dentro del centro de trabajo. Necesariamente uno de estos dispositivos deberá estar ubicado en el ingreso del centro laboral.

Lineamiento 4: Sensibilización de la prevención del contagio en el centro de trabajo: Exponer información sobre el COVID-19, señalando mediante carteles la importancia del lavado de manos, uso obligatorio de mascarillas durante la jornada laboral, entre otros. Asimismo, deberá facilitar medios para responder inquietudes respecto al COVID-19.

Lineamiento 5: Medidas preventivas de aplicación colectiva: La empresa implementará acciones dirigidas al medio o vía de transmisión de COVID-19 en el ambiente de trabajo, como la renovación cíclica de volumen de aire, limpieza y desinfección de calzado antes de ingresar a áreas comunes, distanciamiento social de un (1) metro entre trabajadores, establecer puntos estratégicos para acopio de los equipos de protección usados (guantes, mascarillas y demás), entre otros.

Lineamiento 6: Medidas de protección personal: El empleador, en coordinación con el profesional de salud del servicio de SST, debe asegurar la disponibilidad de los equipos de protección personal (mascarillas, gafas, guantes, entre otros) e implementar las medidas para su uso correcto y obligatorio.

Lineamiento 7: Vigilancia de la salud del trabajador en el contexto COVID-19: El empleador realizará la vigilancia de salud de los trabajadores de manera permanente. En caso de presentarse un brote en el centro de trabajo, la autoridad sanitaria debe comunicar a SUNAFIL, a efectos de disponer el cierre o paralización inmediata de labores.

El contratista para la elaboración de su plan para la vigilancia, prevención y control de COVID-19 en el trabajo, deberá cumplir con el PROTOCOLO SANITARIO DEL SECTOR VIVIENDA, CONSTRUCCIÓN Y SANEAMIENTO PARA EL INICIO GRADUAL E INCREMENTAL DE LAS ACTIVIDADES EN LA REANUDACIÓN DE ACTIVIDADES.

Asimismo, y de conformidad con el numeral 8.2 la Resolución Ministerial N° 239-2020-Minsa, la implementación del plan para la vigilancia, prevención y control de COVID-19 en el trabajo, **será asumido en su integridad por el contratista**, como parte del sistema de gestión de seguridad y salud en el trabajo.

El contratista antes de iniciar sus actividades debe registrar su plan para la vigilancia, prevención y control de COVID-19 en el trabajo, en el sistema integrado para COVID-19 (SICOVID-19) del Ministerio de Salud.

3.2. REQUISITOS DE ADMISIBILIDAD

A.	CARTA DE PRESENTACIÓN DE OFERTA
	<p><u>Requisitos:</u></p> <p>En el caso de consorcios, este documento requiere la firma de todos los integrantes del consorcio.</p>
B	CONTRATO DE CONSORCIO
	<p><u>Requisitos:</u></p> <p>Contrato de consorcio con firmas legalizadas de cada uno de sus integrantes, en la que se consigne los integrantes, el representante común, el domicilio común y las obligaciones a las que se compromete cada uno de los integrantes del consorcio, así como el porcentaje equivalente a dichas obligaciones.</p> <p>De conformidad con el artículo 49 del RLCE, el número máximo de consorciados es de 02 integrantes. El que otorga la experiencia tendrá el 80% de participación.</p> <p>El proveedor debe acreditar (3) veces el valor referencial de la contratación en 10 contrataciones en la ejecución de obras similares, durante los 8 años anteriores a la fecha de la presentación de ofertas, que se computarán desde la suscripción del acta de recepción de obra o documento similar que acredite fehacientemente la culminación de la obra.</p> <p>Obra Similares: Reconstrucción Y/O Pavimentación Y/O Mejoramiento Y/O Construcción Y/O Rehabilitación O Combinación De Las Mismas De Pavimentos Rígidos, Vías Urbanas, Calles.</p> <p>El representante común del consorcio se encuentra facultado para actuar en nombre y representación del mismo en todos los actos referidos al procedimiento de selección, suscripción y ejecución del contrato, con amplias y suficientes facultades.</p> <p>Acreditación:</p> <ul style="list-style-type: none"> • Tratándose de persona jurídica, copia del certificado de vigencia de poder del representante legal, apoderado o mandatario designado para tal efecto, expedido por registros públicos con una antigüedad no mayor de treinta (30) días calendario a la presentación de ofertas, computada desde la fecha de emisión. • En caso de persona natural, copia del documento nacional de identidad o documento análogo, o del certificado de vigencia de poder otorgado por persona natural, del apoderado o mandatario, según corresponda, expedido por registros públicos con una antigüedad no mayor de treinta (30) días calendario a la presentación de ofertas, computada desde la fecha de emisión.
C.	CARTA DE COMPROMISO DE PRESENTACIÓN Y ACREDITACIÓN DEL PERSONAL ESPECIALISTA Y EQUIPAMIENTO
C.1	FORMACIÓN ACADÉMICA DEL PERSONAL ESPECIALISTA
	<p><u>Requisitos:</u></p> <p><u>Requisitos</u></p> <ol style="list-style-type: none"> 1. <u>Residente de Obra:</u> Título Profesional, Colegiado de Ing. Civil. 2. <u>Especialista Mecánica de Suelos Obra:</u> Título Profesional, Colegiado de Ing. Geólogo y/o Ing. Minero. 3. <u>Especialista Ambiental:</u> Título Profesional, Colegiado de Ing. Ambiental y/o Ing. Civil

	<p><u>Acreditación:</u></p> <p>Se acreditará con Carta de compromiso de presentación y acreditación del personal especialista requerido, señalando que se presentarán los documentos de acreditación para la suscripción de contrato en el caso del Residente y el Jefe de Obra, de corresponder, y de los demás profesionales, antes del inicio de su participación efectiva en la ejecución de la obra. (Anexo N° 7)</p>																								
C.2	EXPERIENCIA DEL PERSONAL ESPECIALISTA																								
	<p><u>Requisitos:</u></p> <ol style="list-style-type: none"> <u>Residente de Obra:</u> Deberá acreditar experiencia mínima efectiva de treinta y seis (36) meses como residente y/o supervisor y/o inspector de obra en la ejecución de obras iguales o similares, que se computara desde la colegiatura. <u>Especialista Mecánica de Suelos Obra:</u> Deberá acreditar experiencia mínima efectiva de treinta y seis (36) meses como especialista en mecánica de suelos y/o especialista en suelos y/o pavimentos y/o concreto en la ejecución de pavimentos en general, que se computara desde la colegiatura. <u>Especialista Ambiental:</u> Deberá acreditar experiencia mínima efectiva de treinta y seis (36) meses como: especialista medio ambiental y/o especialista en medio ambiente y/o seguridad y/o especialista en impacto ambiental y/o seguridad y/o higiene ocupacional en la ejecución de obras en general, que se computa desde la colegiatura. <p><u>Acreditación:</u></p> <p>La experiencia del personal especialista requerido se acreditará con Carta de compromiso de presentación y acreditación del personal especialista requerido, señalando que se presentarán los documentos de acreditación para la suscripción de contrato en el caso del Residente y el Jefe de obra, de corresponder, y de los demás profesionales especialistas, antes del inicio de su participación efectiva en la ejecución de la obra. (Anexo N° 7)</p> <div style="border: 1px solid blue; padding: 5px; margin-top: 10px;"> <p>Importante</p> <p><i>El residente de la obra debe cumplir la experiencia mínima establecida en el artículo 75 del Reglamento.</i></p> </div>																								
C.3	EQUIPAMIENTO																								
	<p><u>Requisitos:</u></p> <table border="1" style="width: 100%; border-collapse: collapse;"> <thead> <tr> <th style="text-align: center;">CANTIDAD</th><th style="text-align: center;">DESCRIPCION</th></tr> </thead> <tbody> <tr><td style="text-align: center;">02</td><td>CAMION VOLQUETE 6X4 330HP 10M3</td></tr> <tr><td style="text-align: center;">01</td><td>CAMION CISTERNA 3,500 GLN</td></tr> <tr><td style="text-align: center;">01</td><td>MOTOSIERRA</td></tr> <tr><td style="text-align: center;">01</td><td>CARGADOR S/LLANTAS 160-195 HP 3.5Y3</td></tr> <tr><td style="text-align: center;">02</td><td>VIBRADOR DE ¾" -2" CONCRETO</td></tr> <tr><td style="text-align: center;">01</td><td>MOTONIVELADORA DE 125 HP</td></tr> <tr><td style="text-align: center;">02</td><td>MEZCLADORA CONCRETO TAMBOR 18 HP 11P3</td></tr> <tr><td style="text-align: center;">01</td><td>PLANCHA COMPACTADORA</td></tr> <tr><td style="text-align: center;">01</td><td>RODILLO LISO AUTOPROPULSADO</td></tr> <tr><td style="text-align: center;">01</td><td>NIVEL TOPOGRAFICO</td></tr> <tr><td style="text-align: center;">01</td><td>ESACION TOTAL</td></tr> </tbody> </table> <p><u>Acreditación:</u></p> <p>Se acreditará con Carta de compromiso de acreditación del equipamiento requerido, señalando que se presentarán los documentos de acreditación para la suscripción de contrato. (Anexo N° 7)</p>	CANTIDAD	DESCRIPCION	02	CAMION VOLQUETE 6X4 330HP 10M3	01	CAMION CISTERNA 3,500 GLN	01	MOTOSIERRA	01	CARGADOR S/LLANTAS 160-195 HP 3.5Y3	02	VIBRADOR DE ¾" -2" CONCRETO	01	MOTONIVELADORA DE 125 HP	02	MEZCLADORA CONCRETO TAMBOR 18 HP 11P3	01	PLANCHA COMPACTADORA	01	RODILLO LISO AUTOPROPULSADO	01	NIVEL TOPOGRAFICO	01	ESACION TOTAL
CANTIDAD	DESCRIPCION																								
02	CAMION VOLQUETE 6X4 330HP 10M3																								
01	CAMION CISTERNA 3,500 GLN																								
01	MOTOSIERRA																								
01	CARGADOR S/LLANTAS 160-195 HP 3.5Y3																								
02	VIBRADOR DE ¾" -2" CONCRETO																								
01	MOTONIVELADORA DE 125 HP																								
02	MEZCLADORA CONCRETO TAMBOR 18 HP 11P3																								
01	PLANCHA COMPACTADORA																								
01	RODILLO LISO AUTOPROPULSADO																								
01	NIVEL TOPOGRAFICO																								
01	ESACION TOTAL																								

CAPÍTULO IV FACTORES DE EVALUACIÓN

La experiencia del postor y el precio son los únicos factores de evaluación aplicables para la evaluación de las ofertas presentadas por los postores.

EVALUACIÓN TÉCNICA (Puntaje Máximo: 100 Puntos, Puntaje Mínimo: 60 Puntos))

Las propuestas técnicas que no alcancen el puntaje mínimo de sesenta (60) puntos, serán descalificadas en esta etapa y no accederán a la evaluación económica.

El único factor de evaluación técnica es la experiencia del postor en obras similares, conforme el detalle siguiente:

EVALUACIÓN TECNICA	PUNTAJE / METODOLOGÍA PARA SU ASIGNACIÓN
<p>A. EXPERIENCIA EN OBRAS SIMILARES</p> <p><u>Criterio:</u> Se evaluará considerando el monto facturado acumulado hasta TRES (3) VECES EL VALOR REFERENCIAL DE LA CONTRATACIÓN O DEL ÍTEM, en la ejecución de obras similares, durante los 8 años anteriores a la fecha de la presentación de ofertas, que se computarán desde la suscripción del acta de recepción de obra o documento similar que acredite fehacientemente la culminación de la obra.</p> <p>Se considerará obra similar a reconstrucción y/o pavimentación y/o mejoramiento y/o construcción y/o rehabilitación o combinación de las mismas de pavimentos rígidos, vías urbanas, calles.</p> <p><u>Acreditación:</u> La experiencia se acreditará mediante copia simple de: (i) contratos y sus respectivas actas de recepción de obra; (ii) contratos y sus respectivas resoluciones de liquidación; o (iii) contratos y sus respectivas constancias de prestación o cualquier otra documentación⁹ de la cual se desprenda fehacientemente que la obra fue concluida, así como el monto total que implicó su ejecución; correspondientes a un máximo de diez (10) contrataciones.</p> <p>En los casos que se acredite experiencia adquirida en consorcio, debe presentarse la promesa de consorcio o el contrato de consorcio del cual se desprenda fehacientemente el porcentaje de las obligaciones que se asumió en el contrato presentado; de lo contrario, no se computará la experiencia proveniente de dicho contrato.</p> <p>Cuando los contratos presentados se encuentren expresados en moneda extranjera, debe indicarse el tipo de cambio venta publicado por la Superintendencia de Banca, Seguros y AFP correspondiente a la fecha de suscripción.</p> <p>Sin perjuicio de lo anterior, los postores deben llenar y presentar el Anexo N° 11 referido a la experiencia en obras similares del postor.</p>	<p>(Hasta 100 puntos)</p> <p>M = Monto facturado acumulado por el postor por la ejecución de obras similares</p> <p>M >= 3.0 veces el valor referencial: 100 puntos</p> <p>M >= 2.75 veces el valor referencial y < 3.0 veces el valor referencial: 90 puntos</p> <p>M >= 2.5 veces el valor referencial y < 2.75 veces el valor referencial: 80 puntos</p>

⁹ La **Opinión N° 185-2017/DTN** indica: "cualquier otra documentación", se entiende como tal a todo documento emitido por la Entidad contratante con ocasión de la ejecución de la obra que cumpla con demostrar de manera indubitable aquello que se acredita, por ejemplo mediante, las resoluciones de liquidación de obra, las actas de recepción de conformidad, entre otros.

EVALUACIÓN TÉCNICA	PUNTAJE / METODOLOGÍA PARA SU ASIGNACIÓN
PUNTAJE TOTAL EVALUACION TECNICA	100 puntos ¹⁰

EVALUACIÓN ECONÓMICA	PUNTAJE / METODOLOGÍA PARA SU ASIGNACIÓN
A. PRECIO	
<u>Criterio:</u> Se evaluará considerando el precio ofertado por el postor. <u>Acreditación:</u> Se acreditará mediante el documento que contiene el precio de la oferta (Anexo N° 5)	$P_i = \frac{O_m \times PMPE}{O_i}$ <p>Donde:</p> <p>i = Oferta</p> <p>Pi = Puntaje de la oferta económica i</p> <p>Oi = Oferta Económica i</p> <p>Om = Oferta Económica de monto o precio más bajo</p> <p>PMPE = Puntaje Máximo de la oferta Económica</p>
PUNTAJE TOTAL	100 puntos

¹⁰ Es la suma de los puntajes de la Experiencia en obras en general y obras similares

CAPÍTULO V PROFORMA DEL CONTRATO

Importante

- *Dependiendo del objeto del contrato, de resultar indispensable, puede incluirse cláusulas adicionales o la adecuación de las propuestas en el presente documento, las que en ningún caso pueden contemplar disposiciones contrarias a la normativa vigente ni a lo señalado en este capítulo.*
- *En el caso de contratación de obras por paquete, se debe suscribir un contrato por cada obra incluida en el paquete.*

Conste por el presente documento, la contratación de la ejecución de la obra **"RECONSTRUCCIÓN DE TRAMO 1-174 - CALLE SANTUARIO DESDE CARRETERA SONDORILLO HASTA CALLE 05 DE MAYO, DISTRITO DE SONDORILLO - PROVINCIA DE HUANCABAMBA - PIURA"**, que celebra de una parte la MUNICIPALIDAD DISTRITAL DE SONDORILLO, en adelante LA ENTIDAD, con RUC N° 20193227938, con domicilio legal en Jr. San Juan N° 109 – Sondorillo – Huancabamba-Piura, representada por Gerente Municipal Lic. Adm. YESSENIA DEL CARMEN CONDEZO VELASCO, identificado con DNI N° 44606642, en virtud de la delegación de funciones señaladas en la Resolución de Alcaldía N° 214-2019-MDS/ALC, y de otra parte [...], con RUC N° [...], con domicilio legal en [...], inscrita en la Ficha N° [...] Asiento N° [...] del Registro de Personas Jurídicas de la ciudad de [...], debidamente representado por su Representante Legal, [...], con DNI N° [...], según poder inscrito en la Ficha N° [...], Asiento N° [...] del Registro de Personas Jurídicas de la ciudad de [...], a quien en adelante se le denominará EL CONTRATISTA en los términos y condiciones siguientes:

CLÁUSULA PRIMERA: ANTECEDENTES

Con fecha [...], el comité de selección adjudicó la buena pro del **PROCEDIMIENTO DE CONTRATACIÓN PÚBLICA ESPECIAL N° N° 1-2020-MDS-CS-1**, para la contratación de la ejecución de la obra **"RECONSTRUCCIÓN DE TRAMO 1-174 - CALLE SANTUARIO DESDE CARRETERA SONDORILLO HASTA CALLE 05 DE MAYO, DISTRITO DE SONDORILLO - PROVINCIA DE HUANCABAMBA - PIURA"**, a [INDICAR NOMBRE DEL GANADOR DE LA BUENA PRO], cuyos detalles e importe constan en los documentos integrantes del presente contrato.

CLÁUSULA SEGUNDA: OBJETO

El presente contrato tiene por objeto la ejecución de la obra **"RECONSTRUCCIÓN DE TRAMO 1-174 - CALLE SANTUARIO DESDE CARRETERA SONDORILLO HASTA CALLE 05 DE MAYO, DISTRITO DE SONDORILLO - PROVINCIA DE HUANCABAMBA - PIURA"**.

CLÁUSULA TERCERA: MONTO CONTRACTUAL

El monto total del presente contrato asciende a [CONSIGNAR MONEDA Y MONTO], que incluye todos los impuestos de Ley.

Este monto comprende el costo de la ejecución de la obra, todos los tributos, seguros, transporte, inspecciones, pruebas y, de ser el caso, los costos laborales conforme la legislación vigente, así como cualquier otro concepto que pueda tener incidencia sobre la ejecución de la prestación materia del presente contrato.

CLÁUSULA CUARTA: DEL PAGO¹¹

LA ENTIDAD se obliga a pagar la contraprestación a EL CONTRATISTA en SOLES, en periodos de valorización MENSUALES, conforme a lo previsto en la sección específica de las bases. Asimismo, LA ENTIDAD o EL CONTRATISTA, según corresponda, se obligan a pagar el monto correspondiente al saldo de la liquidación del contrato de obra, en el plazo de [CONSIGNAR

¹¹ En cada caso concreto, dependiendo de la naturaleza del contrato, podrá adicionarse la información que resulte pertinente a efectos de generar el pago.

PLAZO EN DÍAS] días calendario, computados desde el día siguiente del consentimiento de la liquidación.

En caso de retraso en el pago de las valorizaciones, por razones imputables a LA ENTIDAD, EL CONTRATISTA tiene derecho al reconocimiento de los intereses legales efectivos, de conformidad con el artículo 83 del Reglamento y los artículos 1244, 1245 y 1246 del Código Civil. Para tal efecto, se formulará una valorización de intereses y el pago se efectuará en las valorizaciones siguientes.

CLÁUSULA QUINTA: DEL PLAZO DE LA EJECUCIÓN DE LA PRESTACIÓN

El plazo de ejecución del presente contrato es de [.....] días calendario, el mismo que se computa desde el día siguiente de cumplidas las condiciones previstas en el numeral 3.5 de la sección general de las bases.

CLÁUSULA SEXTA: PARTES INTEGRANTES DEL CONTRATO

El presente contrato está conformado por las bases integradas, la oferta ganadora, así como los documentos derivados del procedimiento de selección que establezcan obligaciones para las partes.

CLÁUSULA SÉTIMA: GARANTÍAS

EL CONTRATISTA entregó al perfeccionamiento del contrato la respectiva garantía incondicional, solidaria, irrevocable, y de realización automática en el país al solo requerimiento, a favor de LA ENTIDAD, por los conceptos, montos y vigencias siguientes:

- De fiel cumplimiento del contrato¹²: [CONSIGNAR EL MONTO], a través de la CARTA FIANZA N° [INDICAR NÚMERO DEL DOCUMENTO] emitida por [SEÑALAR EMPRESA QUE LA EMITE]. Monto que es equivalente al diez por ciento (10%) del monto del contrato original, la misma que debe mantenerse vigente hasta el consentimiento de la liquidación final.

Importante

- *Al amparo de lo dispuesto en el artículo 60 del Reglamento en dicho artículo, si el postor ganador de la buena pro solicita la retención del diez por ciento (10%) del monto del contrato original como garantía de fiel cumplimiento de contrato, debe consignarse lo siguiente:*

“De fiel cumplimiento del contrato: [CONSIGNAR EL MONTO], a través de la retención que debe efectuar LA ENTIDAD, durante la primera mitad del número total de pagos a realizarse, de forma prorrateada, con cargo a ser devuelto a la finalización del mismo.”

En el caso que corresponda, consignar lo siguiente:

- Garantía fiel cumplimiento por prestaciones accesorias¹³: [CONSIGNAR EL MONTO], a través de la [INDICAR EL TIPO DE GARANTÍA, CARTA FIANZA O PÓLIZA DE CAUCIÓN] N° [INDICAR NÚMERO DEL DOCUMENTO] emitida por [SEÑALAR EMPRESA QUE LA EMITE], la misma que debe mantenerse vigente hasta el cumplimiento total de las obligaciones garantizadas.

CLÁUSULA OCTAVA: EJECUCIÓN DE GARANTÍAS POR FALTA DE RENOVACIÓN

LA ENTIDAD puede solicitar la ejecución de las garantías cuando EL CONTRATISTA no las hubiere renovado antes de la fecha de su vencimiento, conforme a lo dispuesto por el artículo 61 del Reglamento.

¹² En aplicación de lo dispuesto en el artículo 60 del Reglamento, la garantía de fiel cumplimiento debe ser emitida por una suma equivalente al diez por ciento (10%) del monto del contrato original y mantenerse vigente hasta el consentimiento de la liquidación final.

¹³ En aplicación de lo dispuesto en el artículo 151 del RLCE, en las contrataciones de obras que conllevan la ejecución de prestaciones accesorias, tales como mantenimiento, reparación o actividades afines, se debe otorgar una garantía adicional por este concepto, la misma que debe ser renovada periódicamente hasta el cumplimiento total de las obligaciones garantizadas, no pudiendo eximirse su presentación en ningún caso.

CLÁUSULA NOVENA: ADELANTO DIRECTO¹⁴

“LA ENTIDAD otorgará UN (01) adelantos directos por el 10% del monto del contrato original.

EL CONTRATISTA debe solicitar formalmente el ADELANTO O PRIMER DESEMBOLSO DEL ADELANTO DIRECTO dentro de los ocho (8) días calendario siguientes [A LA SUSCRIPCIÓN DEL CONTRATO¹⁵, adjuntando a su solicitud la garantía por adelantos¹⁶ mediante CARTA FIANZA y el comprobante de pago correspondiente. LA ENTIDAD debe entregar el monto solicitado dentro de los siete (7) días siguientes a la presentación de la solicitud de EL CONTRATISTA.

Vencido el plazo para solicitar el adelanto no procederá la solicitud.

CLÁUSULA DÉCIMA: ADELANTO PARA MATERIALES O INSUMOS

“LA ENTIDAD otorgará adelantos para materiales o insumos por el 20% del monto del CONTRATO ORIGINAL conforme al calendario de adquisición de materiales o insumos presentado por EL CONTRATISTA.

La entrega de los adelantos se realizará en un plazo de CINCO (05) días calendario previos a la fecha prevista en el calendario de adquisición de materiales o insumos para cada adquisición, con la finalidad que EL CONTRATISTA pueda disponer de los materiales o insumos en la oportunidad prevista en el calendario de avance de obra valorizado. Para tal efecto, EL CONTRATISTA debe solicitar la entrega del adelanto en un plazo de QUINCE (15) días calendario anterior al inicio del plazo antes mencionado, adjuntando a su solicitud la garantía por adelantos¹⁷ mediante CARTA FIANZA y el comprobante de pago respectivo.

La primera solicitud de EL CONTRATISTA debe realizarse una vez iniciado el plazo de ejecución de la obra. No procede el otorgamiento del adelanto para materiales e insumos en los casos en que las solicitudes correspondientes sean realizadas con posterioridad a las fechas señaladas en el calendario de adquisición de materiales e insumos.

CLÁUSULA UNDÉCIMA: CONFORMIDAD DE LA OBRA

La conformidad de la obra será dada con la suscripción del Acta de Recepción de Obra.

CLÁUSULA DUODÉCIMA: DECLARACIÓN JURADA DEL CONTRATISTA

EL CONTRATISTA declara bajo juramento que se compromete a cumplir las obligaciones derivadas del presente contrato, bajo sanción de quedar inhabilitado para contratar con el Estado en caso de incumplimiento.

¹⁴ Si la Entidad ha previsto la entrega de adelantos, deberá consignar el procedimiento para su entrega y la respectiva garantía, precisando el plazo en el cual el contratista solicitará los adelantos. Asimismo, deberá consignar la oportunidad y plazo en el cual se entregarán dichos adelantos, conforme a lo previsto por el artículo 77 del Reglamento.

¹⁵ El plazo se computa desde el día siguiente de la suscripción del contrato.

¹⁶ De conformidad con el artículo 61 del Reglamento, esta garantía debe ser emitida por idéntico monto y un plazo mínimo de vigencia de tres (3) meses, renovable por un plazo idéntico hasta la amortización total del adelanto otorgado. Cuando el plazo de ejecución contractual sea menor a tres (3) meses, las garantías pueden ser emitidas con una vigencia menor, siempre que cubra la fecha prevista para la amortización total del adelanto otorgado.

¹⁷ De conformidad con el artículo 61 del Reglamento, esta garantía debe ser emitida por idéntico monto y un plazo mínimo de vigencia de tres (3) meses, renovable por un plazo idéntico hasta la amortización total del adelanto otorgado. Cuando el plazo de ejecución contractual sea menor a tres (3) meses, las garantías pueden ser emitidas con una vigencia menor, siempre que cubra la fecha prevista para la amortización total del adelanto otorgado.

CLÁUSULA DÉCIMO TERCERA: ASIGNACIÓN DE RIESGOS DEL CONTRATO DE OBRA

RESUMEN										
Formato para asignar los riesgos										
1. NÚMERO Y FECHA DEL DOCUMENTO			Número	1		2. DATOS GENERALES DEL PROYECTO		Inversión por Rehabilitación	"RECONSTRUCCIÓN DE TRAMO 1-174 - CALLE SANTUARIO DESDE CARRETERA SONDORILLO HASTA CALLE 05 DE MAYO, DISTRITO DE SONDORILLO - PROVINCIA DE HUANCABAMBA - PIURA"	
			Fecha	may-19				Ubicación Geográfica	DISTRITO DE SONDORILLO - PROVINCIA DE HUANCABAMBA - PIURA	
3.INFORMACIÓN DEL RIESGO		4 PLAN DE RESPUESTA A LOS RIESGOS								
3.INFORMACIÓN DEL RIESGO 3.1 CÓDIGO DE RIESGO				4.1 ESTRATEGIA SELECCIONADA						
				3.2 DESCRIPCIÓN DEL RIESGO				4.2 ACCIONES A REALIZAR EN EL MARCO DEL PLAN		4.3 RIESGO ASIGNADO A
0001	Riesgo de errores o deficiencias en el diseño que repercutan en el costo o la calidad de la infraestructura vial, nivel de servicio y/o puedan provocar retrasos en la ejecución de la inversión por Rehabilitación		3.3 PRIORIDAD DEL RIESGO	Mitigar el riesgo	Evitar el riesgo	Aceptar el riesgo	Transferir el riesgo		Entidad	Contratista
0002	Riesgo de construcción que generan sobrecostos y/o sobreplazos durante el periodo de construcción, los cuales se pueden originar por diferentes causas que abarcan aspectos técnicos, ambientales o regulatorios y decisiones adoptadas por las partes.		Alta Prioridad		X			Comprobar la información recibida durante la elaboración del expediente y ejecución de la Rehabilitación. Replanteo de áreas.	X	
0003	Riesgos vinculados a accidentes severos en el lugar de trabajo.		Alta Prioridad			X		Establecer al inicio de la ejecución de la inversión por Rehabilitación el cronograma del proyecto actualizado con fecha real de inicio y determinar el probable periodo de activación del riesgo y establecer las fechas de inicio, dentro de los plazos establecidos y sin reconocimientos de gastos.	X	
0004	Riesgo de quejas y reclamos de los transportistas y de la comunidad adyacente e involucrada en la ubicación de la inversión por Rehabilitación.		Prioridad Moderada	X				Dotar de equipos de protección personal (EPPs) adecuado, señalizar la zona de trabajo, capacitaciones en materia de seguridad laboral.		X

0005	Riesgo de retrasos en el comienzo de la ejecución de la inversión por Rehabilitación, actividades y entregas del proyecto.	Baja Prioridad		X		Realizar a tiempo las actas de permisos, plan de desvío de rutas y programas de sensibilización sobre el proyecto de inversión por Rehabilitación	X	X
		Alta Prioridad		X		Se debe tener un control y seguimiento adecuado al cronograma de actividades mediante reuniones con todos los departamentos involucrados. Exigir cláusulas de cumplimiento a los contratistas responsables de las diferentes actividades.	X	X

CLÁUSULA DÉCIMO CUARTA: RESPONSABILIDAD POR VICIOS OCULTOS

Ni la suscripción del Acta de Recepción de Obra, ni el consentimiento de la liquidación del contrato de obra, enervan el derecho de LA ENTIDAD a reclamar, posteriormente, por defectos o vicios ocultos, conforme a lo dispuesto por los artículos 40 del TUO de la LCE de Contrataciones del Estado y 173 del RLCE.

El plazo máximo de responsabilidad de EL CONTRATISTA es de [CONSIGNAR TIEMPO EN AÑOS, NO MENOR DE 7 AÑOS] años, contados a partir de la conformidad de la recepción [INDICAR TOTAL O PARCIAL, SEGÚN CORRESPONDA] de la obra.

CLÁUSULA DÉCIMO QUINTA: PENALIDADES

Si EL CONTRATISTA incurre en retraso injustificado en la ejecución de las prestaciones objeto del contrato, LA ENTIDAD le aplica automáticamente una penalidad por mora por cada día de atraso, de acuerdo a la siguiente fórmula:

$$\text{Penalidad Diaria} = \frac{0.10 \times \text{Monto}}{F \times \text{Plazo en días}}$$

Donde:

F = 0.15 para plazos mayores a sesenta (60) días o;

F = 0.40 para plazos menores o iguales a sesenta (60) días.

Tanto el monto como el plazo se refieren, según corresponda, al contrato o ítem que debió ejecutarse.

Se considera justificado el retraso, cuando EL CONTRATISTA acredite, de modo objetivamente sustentado, que el mayor tiempo transcurrido no le resulta imputable. Esta calificación del retraso como justificado no da lugar al pago de gastos generales de ningún tipo, conforme el artículo 62 del Reglamento.

Adicionalmente a la penalidad por mora se aplicarán las siguientes penalidades:

Penalidades			
N°	Supuesto de aplicación de penalidad	Forma de cálculo	Procedimiento
1	Personal Ofertado: En caso culmine la relación contractual entre el contratista y el personal ofertado y la Entidad no haya	0.5 de la UIT por cada día de ausencia del personal en obra	Según informe del Inspector o supervisor de la obra según corresponda o informe del subgerente de

	aprobado la sustitución de cada uno de los profesionales propuestos y no cumplir con las experiencias y calificaciones del profesional a ser reemplazado.	y por cada profesional.	infraestructura de la municipalidad
2	Cuaderno de Obra: Si el contratista o su personal, no permite el acceso al cuaderno de obra al supervisor a inspector, impidiéndole anotar las ocurrencias.	Cinco por mil (5/1000) del monto de la valorización del periodo por cada día de dicho impedimento.	Según informe del inspector o supervisor según corresponda. o informe del subgerente de infraestructura de la municipalidad
3	Cartel de Obra: Cuando el contratista no coloque el cartel de obra dentro de los 3 días de iniciada la obra.	1/1000 del contrato vigente por cada día de incumplimiento.	Según informe del inspector o supervisor según corresponda. o informe del subgerente de infraestructura de la municipalidad
4	Materiales o herramientas: Cuando no se cuente con materiales y/o herramientas propuestas que permita ejecutar la obra en base al cronograma de ejecución de la obra.	1/1000 del contrato vigente por cada día de incumplimiento.	Según informe del inspector o supervisor según corresponda o informe del subgerente de infraestructura de la municipalidad
5	Seguridad y señalización de obra: Cuando no se cumple con las normas de seguridad y señalización durante la ejecución de la obra.	1/1000 del contrato vigente por cada día de incumplimiento.	Según informe del inspector o supervisor según corresponda o informe del subgerente de infraestructura de la municipalidad
6	Indumentaria e Implementos de protección personal: Cuando el contratista no cumple con dotar a su personal de la indumentaria y de los elementos de seguridad y protección personal.	1/1000 del contrato vigente por cada día de incumplimiento.	Según informe del inspector o supervisor según corresponda o informe del subgerente de infraestructura de la municipalidad
7	Residente de obra: Por ausencia injustificada del residente de obra	0.2 de la UIT por cada día de ausencia	Según informe del inspector o supervisor según corresponda
8	Entrega de los Planos Post Construcción: Cuando el contratista no entregue en forma oportuna los planos post construcción, de tal manera que impida a la Comisión de Recepción de Obra, cumplir con su misión.	1/1000 del contrato vigente por cada día de incumplimiento.	Según informe del inspector o supervisor según corresponda o informe del subgerente de infraestructura de la municipalidad
9	Calendario de Obra: Cuando el contratista no alcance el calendario reprogramado de obra después de haberse otorgado una ampliación de plazo.	1/1000 del contrato vigente por cada día de incumplimiento.	Según informe del inspector o supervisor según corresponda o informe del subgerente de infraestructura de la municipalidad
10	PRUEBAS Y ENSAYOS: Cuando el Contratista no realice las pruebas y ensayos oportunamente para verificar la calidad de los materiales y las dosificaciones, entre otros de	1/1000 del contrato vigente por cada día de incumplimiento.	Según informe del inspector o supervisor según corresponda o informe del subgerente de infraestructura de la municipalidad

	acorde al expediente técnico		
11	Obras provisionales instalación de almacenes y oficinas dentro de los 20 días de iniciado el plazo de ejecución	1/1000 del contrato vigente por cada día de incumplimiento.	Según informe del inspector o supervisor según corresponda o informe del subgerente de infraestructura de la municipalidad

Importante

De haberse previsto otras penalidades a las previstas, incluir los supuestos de aplicación de penalidad, la forma de cálculo de la penalidad para cada supuesto y el procedimiento mediante el cual se verifica el supuesto a penalizar, conforme el artículo 62 del Reglamento.

Estas penalidades se deducen de las valorizaciones o en la liquidación final, según corresponda; o si fuera necesario, se cobra del monto resultante de la ejecución de la garantía de fiel cumplimiento.

La penalidad por mora y las otras penalidades pueden alcanzar cada una un monto máximo equivalente al diez por ciento (10%) del monto del contrato vigente, o de ser el caso, del ítem que debió ejecutarse.

Cuando se llegue a cubrir el monto máximo de la penalidad por mora o el monto máximo para otras penalidades, LA ENTIDAD puede resolver el contrato por incumplimiento.

CLÁUSULA DÉCIMO SEXTA: RESOLUCIÓN DEL CONTRATO

Cualquiera de las partes puede resolver el contrato, de conformidad con el numeral 63.1 del artículo 63 del Reglamento. De darse el caso, LA ENTIDAD procederá de acuerdo a lo establecido en el numeral 63.2 del artículo 63 del Reglamento.

CLÁUSULA DÉCIMO SÉTIMA: RESPONSABILIDAD DE LAS PARTES

Cuando se resuelva el contrato por causas imputables a algunas de las partes, se debe resarcir los daños y perjuicios ocasionados, a través de la indemnización correspondiente. Ello no obsta la aplicación de las sanciones administrativas, penales y pecuniarias a que dicho incumplimiento diere lugar, en el caso que éstas correspondan.

Lo señalado precedentemente no exime a ninguna de las partes del cumplimiento de las demás obligaciones previstas en el presente contrato.

CLÁUSULA DÉCIMO OCTAVA: ANTICORRUPCIÓN

EL CONTRATISTA declara y garantiza no haber, directa o indirectamente, o tratándose de una persona jurídica a través de sus socios, integrantes de los órganos de administración, apoderados, representantes legales, funcionarios, asesores o personas vinculadas a las que se refiere el artículo 7 del RLCE, ofrecido, negociado o efectuado, cualquier pago o, en general, cualquier beneficio o incentivo ilegal en relación al contrato.

Asimismo, el CONTRATISTA se obliga a conducirse en todo momento, durante la ejecución del contrato, con honestidad, probidad, veracidad e integridad y de no cometer actos ilegales o de corrupción, directa o indirectamente o a través de sus socios, accionistas, participacionistas, integrantes de los órganos de administración, apoderados, representantes legales, funcionarios, asesores y personas a las que se refiere el artículo 7 del RLCE.

Además, EL CONTRATISTA se compromete a comunicar a las autoridades competentes, de manera directa y oportuna, cualquier acto o conducta ilícita o corrupta de la que tuviera conocimiento; y adoptar medidas técnicas, organizativas y/o de personal apropiadas para evitar los referidos actos o prácticas.

CLÁUSULA DÉCIMO NOVENA: DECLARACIÓN JURADA DE ACUERDO AL ARTÍCULO 56

DEL REGLAMENTO

EL CONTRATISTA, para el inicio de las prestaciones contractuales, presenta una declaración jurada manifestando:

- a) Si sus representantes legales, accionistas, gerentes, directores y el mismo contratista, tienen sentencia condenatoria, consentida o ejecutoriada, o sanción administrativa, por la comisión de delitos contra la Administración Pública o infracción a las normas sobre contrataciones públicas, y;
- b) Si a la fecha de suscripción del contrato, cuenta con algún proceso penal o procedimiento administrativo sancionador en trámite, por la comisión de delitos e infracciones.

De verificarse la falsedad de la información consignada en la referida declaración jurada, el contrato quedará resuelto de pleno derecho.

CLÁUSULA VIGESIMA: MARCO LEGAL DEL CONTRATO

Sólo en lo no previsto en este contrato, en el Reglamento, en el TUO de la LCE y su Reglamento, en las directivas que emita el OSCE y demás normativa especial que resulte aplicable, serán de aplicación supletoria las disposiciones pertinentes del Código Civil vigente, cuando corresponda, y demás normas de derecho privado.

CLÁUSULA VIGÉSIMA PRIMERA: SOLUCIÓN DE CONTROVERSIAS

Las controversias que surjan entre las partes durante la ejecución del contrato se resuelven mediante conciliación o arbitraje, según el acuerdo de las partes.

Cualquiera de las partes tiene derecho a iniciar el arbitraje a fin de resolver dichas controversias dentro del plazo de caducidad correspondiente.

El arbitraje será institucional y resuelto por ÁRBITRO ÚNICO. LA ENTIDAD propone las siguientes instituciones arbitrales: COLEGIO DE INGENIEROS DEL PERÚ CONCEJO DEPARTAMENTAL DE PIURA y LA CAMARA DE COMERCIO DE PIURA¹⁸.

Importante

Al momento de la presentación de su oferta, el postor elegirá a una de las instituciones arbitrales propuestas por la Entidad, señalando un orden de prelación con relación a las demás, de ser el caso. Si el postor no cumple con realizar la elección, se procederá de conformidad con el inciso 101.1 del artículo 101 del Reglamento.

Asimismo, el postor puede consentir o no la propuesta de la Entidad sobre el número de árbitros que resuelven las controversias. Si el postor no está de acuerdo con la propuesta o no se pronuncia al respecto en su oferta o si la Entidad no formula ninguna propuesta, se procederá de conformidad con el inciso 101.1 del artículo 101 del Reglamento.

Facultativamente, cualquiera de las partes tiene el derecho a solicitar una conciliación dentro del plazo de caducidad correspondiente, según lo señalado en el artículo 97.1 del Reglamento, sin perjuicio de recurrir al arbitraje, en caso no se llegue a un acuerdo entre ambas partes o se llegue a un acuerdo parcial. Las controversias sobre nulidad del contrato solo pueden ser sometidas a arbitraje.

El Laudo arbitral emitido es inapelable, definitivo y obligatorio para las partes desde el momento de su notificación, según lo previsto en el artículo 45 de la Ley de Contrataciones del Estado.

CLÁUSULA VIGÉSIMO SEGUNDA: FACULTAD DE ELEVAR A ESCRITURA PÚBLICA

Cualquiera de las partes puede elevar el presente contrato a Escritura Pública corriendo con todos los gastos que demande esta formalidad.

CLÁUSULA VIGÉSIMO TERCERA: DOMICILIO PARA EFECTOS DE LA EJECUCIÓN

¹⁸ Preferentemente, las instituciones arbitrales deberán encontrarse ubicadas en el lugar del perfeccionamiento del contrato.

CONTRACTUAL

Las partes declaran el siguiente domicilio para efecto de las notificaciones que se realicen durante la ejecución del presente contrato:

DOMICILIO DE LA ENTIDAD: [.....]

DOMICILIO DEL CONTRATISTA: [CONSIGNAR EL DOMICILIO SEÑALADO POR EL POSTOR GANADOR DE LA BUENA PRO AL PRESENTAR LOS REQUISITOS PARA EL PERFECCIONAMIENTO DEL CONTRATO]

La variación del domicilio aquí declarado de alguna de las partes debe ser comunicada a la otra parte, formalmente y por escrito, con una anticipación no menor de quince (15) días calendario.

De acuerdo con las bases integradas, la oferta y las disposiciones del presente contrato, las partes lo firman por duplicado en señal de conformidad en la ciudad de [.....] al [CONSIGNAR FECHA].

“LA ENTIDAD”

“EL CONTRATISTA”

CAPÍTULO VI

CONSTANCIA DE PRESTACIÓN DE EJECUCIÓN DE OBRA

De conformidad con el artículo 169 del RLCE, se deja expresa constancia de la culminación de la prestación derivada del contrato mencionado en el numeral 3 del presente documento.

1 DATOS DEL DOCUMENTO	Número del documento			
	Fecha de emisión del documento			
2 DATOS DEL CONTRATISTA	Nombre, denominación o razón social			
	RUC			
	EN CASO EL CONTRATISTA SEA UN CONSORCIO, ADEMÁS SE DEBERÁ REGISTRAR LA SIGUIENTE INFORMACIÓN:			
	Nombre o razón social del integrante del consorcio	RUC	%	Descripción de las obligaciones
3 DATOS DEL CONTRATO	Número del contrato			
	Tipo y número del procedimiento de selección			
	Descripción del objeto del contrato			
	Fecha de suscripción del contrato			
	Monto del contrato			
4 DATOS DE LA OBRA	Denominación de la obra			
	Ubicación de la obra (Región, Provincia y Distrito)			
	Nombres y apellidos del Supervisor de la Obra			
	Plazo de ejecución de la obra	Plazo original	días calendario	
		Ampliación(es) de plazo	días calendario	
		Total plazo	días calendario	
		Fecha de culminación de la obra		
		Fecha de recepción de la obra		
		Fecha de liquidación de la obra		
	Monto de la obra	Número de adicionales de obra		
		Monto total de los adicionales		
		Número de deductivos		
		Monto total de los deductivos		

		Monto total de la obra (sólo componente de obra)	
5 APLICACION DE PENALIDADES	Monto de las penalidades por mora		
	Monto de otras penalidades		
	Monto total de las penalidades aplicadas		
6 SOLUCIÓN DE CONTROVERSIAS DEL CONTRATO	Junta de Resolución de Disputas	Si	No
	Arbitraje	Si	No
	N° de arbitrajes		
7 DATOS DE LA ENTIDAD	Nombre de la Entidad		
	RUC de la Entidad		
	Nombres y apellidos del funcionario que emite la constancia		
	Cargo que ocupa en la Entidad		
	Teléfono de contacto		
8	NOMBRE, FIRMA Y SELLO DEL FUNCIONARIO COMPETENTE		

ANEXOS

ANEXO N° 1

CARTA DE PRESENTACIÓN DE OFERTA

Señores

COMITÉ DE SELECCIÓN

PROCEDIMIENTO DE CONTRATACIÓN PÚBLICA ESPECIAL N° [CONSIGNAR NOMENCLATURA DEL PROCEDIMIENTO]

Presente.-

El que se suscribe, [.....], postor y/o Representante Legal de [CONSIGNAR EN CASO DE SER PERSONA JURÍDICA], identificado con [CONSIGNAR TIPO DE DOCUMENTO DE IDENTIDAD] N° [CONSIGNAR NÚMERO DE DOCUMENTO DE IDENTIDAD], me dirijo a usted con la finalidad de presentar mi oferta técnico económica de acuerdo con las bases del presente procedimiento de selección.

[CONSIGNAR CIUDAD Y FECHA]

.....
**Firma, Nombres y Apellidos del postor o
Representante legal, según corresponda**

Importante

- ***De conformidad con el artículo 37.1 del Reglamento, la Carta de presentación de oferta se presenta con firma legalizada del postor. En caso de consorcio, se requiere, además, las firmas legalizadas de todos sus integrantes, las cuales serán rubricadas debajo de la firma del representante legal o común del consorcio.***

ANEXO N° 2**DECLARACIÓN JURADA DE DATOS DEL POSTOR**

Señores

COMITÉ DE SELECCIÓN**PROCEDIMIENTO DE CONTRATACIÓN PÚBLICA ESPECIAL N° [CONSIGNAR NOMENCLATURA DEL PROCEDIMIENTO]**

Presente.-

El que se suscribe, [.....], postor y/o Representante Legal de [CONSIGNAR EN CASO DE SER PERSONA JURÍDICA], identificado con [CONSIGNAR TIPO DE DOCUMENTO DE IDENTIDAD] N° [CONSIGNAR NÚMERO DE DOCUMENTO DE IDENTIDAD], con poder inscrito en la localidad de [CONSIGNAR EN CASO DE SER PERSONA JURÍDICA] en la Ficha N° [CONSIGNAR EN CASO DE SER PERSONA JURÍDICA] Asiento N° [CONSIGNAR EN CASO DE SER PERSONA JURÍDICA], **DECLARO BAJO JURAMENTO** que la siguiente información se sujeta a la verdad:

Nombre, Denominación o Razón Social :			
Domicilio Legal :			
RUC :	Teléfono(s) :		
Correo electrónico :			

En caso de consorcio, este anexo debe incluir, además del cuadro anterior que va a corresponder al consorcio, lo siguiente:

Datos del consorciado 1			
Nombre, Denominación o Razón Social :			
Domicilio Legal :			
RUC :	Teléfono(s) :		
Correo electrónico :			

Datos del consorciado ...			
Nombre, Denominación o Razón Social :			
Domicilio Legal :			
RUC :	Teléfono(s) :		
Correo electrónico :			

Asimismo, autorizo a que se me notifique al correo electrónico consignado en la presente Declaración Jurada todas las actuaciones del procedimiento de selección y de la ejecución contractual, no siendo necesario acreditar el acuse de recibo.

En caso de consorcios, las notificaciones se harán al correo electrónico del representante legal del consorcio.

[CONSIGNAR CIUDAD Y FECHA]

.....
Firma, Nombres y Apellidos del postor o Representante legal, según corresponda

Importante

Cuando se trate de consorcios, esta declaración jurada debe ser presentada por el representante legal o común del consorcio.

ANEXO N° 3

DECLARACIÓN JURADA (ART. 37.2 DEL REGLAMENTO)

Señores

COMITÉ DE SELECCIÓN

PROCEDIMIENTO DE CONTRATACIÓN PÚBLICA ESPECIAL N° [CONSIGNAR NOMENCLATURA DEL PROCEDIMIENTO]

Presente.-

Mediante el presente el suscrito, postor y/o Representante Legal de [CONSIGNAR EN CASO DE SER PERSONA JURÍDICA], declaro bajo juramento:

- 1.- No tener impedimento para ser participante, postor y contratista conforme al artículo 11 del TUO de la LCE.
- 2.- Conoce, acepta y se somete a las bases y documentos del procedimiento.
- 3.- Es responsable de la veracidad de los documentos e información que presenta.
- 4.- No haber incurrido y se obliga a no incurrir en actos de corrupción, así como respetar el principio de integridad.
- 5.- Se compromete a mantener su oferta y/o perfeccionar el contrato en caso de resultar favorecido con la buena pro.

[CONSIGNAR CIUDAD Y FECHA]

.....
**Firma, Nombres y Apellidos del postor o
Representante legal, según corresponda**

Importante

En el caso de consorcios, cada integrante debe presentar esta declaración jurada, salvo que sea presentada por el representante común del consorcio.

ANEXO N° 4

DECLARACIÓN JURADA DE CUMPLIMIENTO DEL REQUERIMIENTO (EXPEDIENTE TÉCNICO)

Señores

COMITÉ DE SELECCIÓN

PROCEDIMIENTO DE CONTRATACIÓN PÚBLICA ESPECIAL N° [CONSIGNAR NOMENCLATURA DEL PROCEDIMIENTO]

Presente.-

Es grato dirigirme a usted, para hacer de su conocimiento que luego de haber examinado las bases y demás documentos del procedimiento de la referencia y, conociendo todos los alcances y las condiciones existentes, el postor que suscribe ofrece la ejecución de la obra [CONSIGNAR LA DENOMINACIÓN DE LA CONVOCATORIA], de conformidad con el respectivo Requerimiento (Expediente Técnico) y las demás condiciones que se indican en el numeral 3.1 del Capítulo III de la sección específica de las bases y los documentos del procedimiento.

[CONSIGNAR CIUDAD Y FECHA]

.....
**Firma, Nombres y Apellidos del postor o
Representante legal o común, según corresponda**

Importante

Cuando se trate de consorcios, esta declaración jurada debe ser presentada por el representante legal o común del consorcio.

ANEXO N° 5

OFERTA ECONOMICA
(MODELO)

Señores

COMITÉ DE SELECCIÓN**PROCEDIMIENTO DE CONTRATACIÓN PÚBLICA ESPECIAL N° [CONSIGNAR NOMENCLATURA DEL PROCEDIMIENTO]**Presente.-

Es grato dirigirme a usted, para hacer de su conocimiento que, de acuerdo con las bases, mi oferta económica es la siguiente:

COMPONENTE	SUBTOTALES [CONSIGNAR PRECIO DE CADA COMPONENTE DE LA OFERTA EN LA MONEDA DE LA CONVOCATORIA]
• COSTOS DIRECTOS	
• GASTOS GENERALES	
- GASTOS GENERALES FIJOS	
- GASTOS GENERALES VARIABLES	
• UTILIDAD	
• IGV	
TOTAL	

El precio de la oferta incluye todos los tributos, seguros, transporte, inspecciones, pruebas y, de ser el caso, los costos laborales conforme la legislación vigente, así como cualquier otro concepto que pueda tener incidencia sobre el costo de la obra a ejecutar; excepto la de aquellos postores que gocen de alguna exoneración legal, no incluirán en el precio de su oferta los tributos respectivos.

El detalle de precios unitarios de las partidas en caso de oferta a precios unitarios se presenta junto con la oferta económica.

[CONSIGNAR CIUDAD Y FECHA]

.....
Firma, Nombres y Apellidos del postor o
Representante legal o común, según corresponda

Importante

- *De conformidad con el artículo 37 del Reglamento, la oferta económica se presenta con firma legalizada del postor. En caso de consorcio, las firmas de todos sus integrantes deben ser legalizadas.*
- *En caso de procedimientos según relación de ítems, consignar lo siguiente: "El postor debe presentar su oferta económica en documentos independientes, en los ítems que se presente".*
- *En caso de contrataciones que conllevan la ejecución de prestaciones accesorias, consignar lo siguiente: "El postor debe detallar en su oferta económica, el monto correspondiente a la prestación principal y las prestaciones accesorias".*
- *En caso de una convocatoria bajo el sistema a precios unitarios, consignar lo siguiente:*
- *"El postor debe consignar el precio total y los subtotales de su oferta económica".*

Importante para la Entidad

Si durante la fase de actos preparatorios, las Entidades advierten que es posible la participación de proveedores que gozan del beneficio de la exoneración del IGV prevista en la Ley N° 27037, Ley de Promoción de la Inversión en la Amazonía, incluir el siguiente anexo:

Esta nota deberá ser eliminada una vez culminada la elaboración de las bases.

ANEXO N° 6**DECLARACIÓN JURADA DE CUMPLIMIENTO DE CONDICIONES PARA LA APLICACIÓN DE LA EXONERACIÓN DEL IGV**

Señores

COMITÉ DE SELECCIÓN

PROCEDIMIENTO DE CONTRATACIÓN PUBLICA ESPECIAL N° [CONSIGNAR NOMENCLATURA DEL PROCEDIMIENTO]

Presente.-

Mediante el presente el suscrito, postor y/o Representante Legal de [CONSIGNAR EN CASO DE SER PERSONA JURÍDICA], declaro bajo juramento que gozo del beneficio de la exoneración del IGV previsto en la Ley N° 27037, Ley de Promoción de la Inversión en la Amazonía, dado que cumplo con las condiciones siguientes:

- 1.- Que el domicilio fiscal de la empresa¹⁹ se encuentra ubicada en la Amazonía y coincide con el lugar establecido como sede central (donde tiene su administración y lleva su contabilidad);
- 2.- Que la empresa se encuentra inscrita en las Oficinas Registrales de la Amazonía (exigible en caso de personas jurídicas);
- 3.- Que, al menos el setenta por ciento (70%) de los activos fijos de la empresa se encuentran en la Amazonía; y
- 4.- Que la empresa no ejecuta obras fuera de la Amazonía.

[CONSIGNAR CIUDAD Y FECHA]

.....
**Firma, Nombres y Apellidos del postor o
Representante legal, según corresponda**

Importante

Cuando se trate de consorcios, esta declaración jurada será presentada por cada uno de los consorciados.

¹⁹

En el artículo 1 del “Reglamento de las Disposiciones Tributarias contenidas en la Ley de Promoción de la Inversión en la Amazonía” se define como “empresa” a las “Personas naturales, sociedades conyugales, sucesiones indivisas y personas consideradas jurídicas por la Ley del Impuesto a la Renta, generadoras de rentas de tercera categoría, ubicadas en la Amazonía. Las sociedades conyugales son aquellas que ejerzan la opción prevista en el Artículo 16 de la Ley del Impuesto a la Renta.”

ANEXO N° 7

CARTA DE COMPROMISO DE PRESENTACIÓN Y ACREDITACIÓN DEL PERSONAL ESPECIALISTA Y DEL EQUIPAMIENTO REQUERIDO PARA LA EJECUCIÓN DE LA OBRA

Señores

COMITÉ DE SELECCIÓN

PROCEDIMIENTO DE CONTRATACIÓN PUBLICA ESPECIAL N° [CONSIGNAR NOMENCLATURA DEL PROCEDIMIENTO]

Presente.-

De nuestra consideración,

Mediante el presente el suscrito, postor y/o Representante Legal de [CONSIGNAR EN CASO DE SER PERSONA JURÍDICA], en caso de resultar ganador de la buena pro, conforme los requisitos señalados en el numeral 3.1 del Capítulo III de la sección específica de las bases y los documentos del procedimiento, me comprometo a presentar para la suscripción del contrato:

1. Los documentos que acreditan la experiencia del Residente y el Jefe de Obra, de corresponder, así como del personal que conforma el equipo de especialistas requeridos para la ejecución del contrato de obra.
2. Los documentos que acreditan el equipamiento requerido para la ejecución de la obra.

Asimismo, antes del inicio de su correspondiente participación efectiva en la ejecución de la obra, se presentará la documentación que acredita la experiencia del personal especialista restante, de acuerdo al requerimiento indicado en las bases.

[CONSIGNAR CIUDAD Y FECHA]

.....
**Firma, Nombres y Apellidos del postor o
Representante legal o común, según corresponda**

Importante

De conformidad con el artículo 37 del Reglamento, esta carta no requiere, en caso de consorcio, las firmas legalizadas de los integrantes del mismo. Tampoco requiere la firma de cada profesional considerado personal especialista.

ANEXO N° 8

CONTENIDO MÍNIMO DEL CONTRATO DE CONSORCIO (Sólo para el caso en que un consorcio se presente como postor)

El Contrato de Consorcio debe contener como mínimo:

a) La identificación de los integrantes del consorcio. Se debe precisar el nombre completo o la denominación o razón social de los integrantes del consorcio, según corresponda.

b) La designación del representante común del consorcio. Dicho representante tiene facultades para actuar en nombre y representación del consorcio, en todos los actos referidos al procedimiento de selección, suscripción y ejecución del contrato, con poderes suficientes para ejercitar los derechos y cumplir las obligaciones que se deriven de su calidad de postor y de contratista hasta la conformidad o liquidación del contrato, según corresponda.

El representante común del consorcio no debe encontrarse impedido, inhabilitado ni suspendido para contratar con el Estado.

c) El domicilio común del consorcio. Es el lugar al que se dirigirán las comunicaciones remitidas por la Entidad al consorcio, siendo éste el único válido para todos los efectos.

d) Las obligaciones que correspondan a cada uno de los integrantes del consorcio. Todos los integrantes del consorcio deben comprometerse a ejecutar actividades directamente vinculadas al objeto de la contratación, debiendo cada integrante precisar dichas obligaciones.

En el caso de procedimientos convocados bajo la modalidad de ejecución contractual de concurso oferta, los consorciados deben identificar quien asume las obligaciones referidas a la ejecución de obras y a la elaboración del expediente técnico, según corresponda.

e) El porcentaje de las obligaciones de cada uno de los integrantes. Los consorciados deben determinar el porcentaje total de sus obligaciones, respecto del objeto del contrato. Dicho porcentaje debe ser expresado en número entero, sin decimales.

f) Identificar al integrante del consorcio a quien efectuará el pago y emitirá la respectiva factura o, en caso de llevar contabilidad independiente, señalar el registro único de contribuyentes (RUC) del consorcio.

El incumplimiento del contenido mínimo en el contrato de consorcio no es subsanable.

[CONSIGNAR CIUDAD Y FECHA]

.....
Consortiado 1
Nombres, apellidos y firma del Consortiado 1
o de su Representante Legal
Tipo y N° de Documento de Identidad

.....
Consortiado 2
Nombres, apellidos y firma del Consortiado 2
o de su Representante Legal
Tipo y N° de Documento de Identidad

Importante

De conformidad con el artículo 37 del Reglamento, las firmas de los integrantes del consorcio deben ser legalizadas. Este Anexo de ninguna manera reemplaza al contrato del consorcio, pues sólo contiene el contenido mínimo que debe recoger el referido contrato.

ANEXO N° 9

MODELO CARTA DE REFERENCIA BANCARIA (Aplica para líneas de crédito)

Señores

~~[CONSIGNAR ÓRGANO ENCARGADO DE LAS CONTRATACIONES O COMITÉ DE SELECCIÓN,
SEGÚN CORRESPONDA]~~

~~PROCEDIMIENTO DE CONTRATACIÓN PÚBLICA ESPECIAL N° [CONSIGNAR NOMENCLATURA
DEL PROCEDIMIENTO]~~

Presente.-

De nuestra consideración,

A solicitud de nuestro cliente (.....) (en caso de Consorcio consignar el nombre del consorcio y razón social de quienes lo integran), indicamos que tiene (n) una línea de crédito aprobada y vigente de hasta S/. (Detallar en números) (Detallar en letras), en (el) o (los) siguiente (s) producto (s) (.....):

La concesión y utilización de las líneas de crédito se sujeta a la perfecta obediencia de las normas de la entidad emisora.

Atentamente,

Firma de la entidad emisora

Dirección de la entidad emisora: _____

Importante

~~Se permitirá que las cartas de línea de crédito que emitan las entidades emisoras a los postores sean en sus propios formatos, conteniendo la información mínima mencionada en el presente anexo, según lo previsto por el artículo 37 del Reglamento.~~

~~En el caso de consorcios, la Línea de Crédito requerida puede ser presentada por uno o más de sus integrantes.~~

~~Documento de Línea de Crédito, emitida por entidades supervisadas por la Superintendencia de Banca y Seguros, la cual es obligatoria para los procedimientos de selección cuyos valores referenciales sean mayores a S/ 50,000,000.00; y, para valores referenciales de igual o menor monto a S/ 50,000,000.00, de acuerdo a lo que se establezca en las condiciones específicas de las bases del procedimiento de contratación en cada entidad ejecutora.~~

ANEXO N° 10

DECLARACIÓN JURADA - PRESENTACIÓN DE GARANTÍA COMO OBLIGACIÓN CONTRACTUAL

Señores

[CONSIGNAR ÓRGANO ENCARGADO DE LAS CONTRATACIONES O COMITÉ DE SELECCIÓN, SEGÚN CORRESPONDA]

PROCEDIMIENTO DE CONTRATACIÓN PUBLICA ESPECIAL N° [CONSIGNAR NOMENCLATURA DEL PROCEDIMIENTO]

Presente.-

Mediante el presente, con pleno conocimiento de las condiciones que se exigen en el segundo párrafo del artículo 54 (Requisitos para la suscripción del contrato)²⁰ y lo establecido en las bases del procedimiento de la referencia, me comprometo a entregar la(s) garantía(s) de fiel cumplimiento y la(s) garantías de fiel cumplimiento de prestaciones accesorias, según corresponda, en un plazo no mayor a cinco (5) días hábiles, contados desde la suscripción del contrato; en caso de incumplimiento el contrato queda resuelto de pleno derecho.

[CONSIGNAR CIUDAD Y FECHA]

.....
**Firma, Nombres y Apellidos del postor o
Representante legal o común, según corresponda**

Importante

Este formato de declaración es aplicable tanto para la garantía de fiel cumplimiento (carta fianza o póliza de caución), así como para la garantía de fiel cumplimiento por prestaciones accesorias (carta fianza o póliza de caución).

²⁰

“En los procedimientos en los que corresponda la presentación de una garantía, el postor ganador podrá optar por presentarla como requisito para la firma del contrato o como obligación contractual. En este último caso el postor deberá acompañar a los documentos antes señalados su declaración jurada comprometiéndose a presentar dicha garantía en un plazo no mayor a cinco (5) días hábiles, contados desde la suscripción del contrato; en caso de incumplimiento el contrato queda resuelto de pleno derecho.”

[CONSIGNAR NOMBRE DE LA ENTIDAD]

[CONSIGNAR NOMENCLATURA DEL PROCEDIMIENTO]

ANEXO Nº 11

EXPERIENCIA DEL POSTOR EN OBRAS SIMILARES

Señores

COMITÉ DE SELECCIÓN

PROCEDIMIENTO DE SELECCIÓN PÚBLICA ESPECIAL Nº [CONSIGNAR NOMENCLATURA DEL PROCEDIMIENTO]

Presente.-

Mediante el presente, el suscrito detalla lo siguiente como EXPERIENCIA EN OBRAS SIMILARES:

Nº	CLIENTE	OBJETO DEL CONTRATO	Nº CONTRATO	FECHA ²¹	MONEDA	IMPORTE	TIPO DE CAMBIO VENTA ²²	MONTO FACTURADO ACUMULADO ²³
1								
2								
3								
4								
5								
6								
7								
8								
9								
10								
TOTAL								

[CONSIGNAR CIUDAD Y FECHA]

.....
Firma, Nombres y Apellidos del postor o representante legal o común, según corresponda

²¹ Se refiere a la fecha de suscripción del contrato.

²² El tipo de cambio venta debe corresponder al publicado por la SBS correspondiente a la fecha de suscripción del contrato.

²³ Consignar en la moneda establecida para el valor referencial.