

BASES ESTÁNDAR DE ADJUDICACIÓN SIMPLIFICADA PARA LA CONTRATACIÓN DE LA Ejecución de Obras

Aprobado mediante Directiva N°001-2019-OSCE/CD



SUB DIRECCIÓN DE NORMATIVIDAD – DIRECCIÓN TÉCNICO NORMATIVA
ORGANISMO SUPERVISOR DE LAS CONTRATACIONES DEL ESTADO - OSCE

SIMBOLOGÍA UTILIZADA:

N°	Símbolo	Descripción
1	[ABC] / [.....]	La información solicitada dentro de los corchetes sombreados debe ser completada por la Entidad durante la elaboración de las bases.
2	[ABC] / [.....]	Es una indicación, o información que deberá ser completada por la Entidad con posterioridad al otorgamiento de la buena pro para el caso específico de la elaboración de la PROFORMA DEL CONTRATO; o por los proveedores, en el caso de los ANEXOS de la oferta.
3	<div>Importante</div> <ul style="list-style-type: none"> • Abc 	Se refiere a consideraciones importantes a tener en cuenta por el órgano encargado de las contrataciones o comité de selección, según corresponda, y por los proveedores.
4	<div>Advertencia</div> <ul style="list-style-type: none"> • Abc 	Se refiere a advertencias a tener en cuenta por el órgano encargado de las contrataciones o comité de selección, según corresponda, y por los proveedores.
5	<div>Importante para la Entidad</div> <ul style="list-style-type: none"> • Xyz 	Se refiere a consideraciones importantes a tener en cuenta por el órgano encargado de las contrataciones o comité de selección, según corresponda, y deben ser eliminadas una vez culminada la elaboración de las bases.

CARACTERÍSTICAS DEL DOCUMENTO:

Las bases estándar deben ser elaboradas en formato WORD, y deben tener las siguientes características:

N°	Características	Parámetros
1	Márgenes	Superior : 2.5 cm Inferior: 2.5 cm Izquierda: 2.5 cm Derecha: 2.5 cm
2	Fuente	Arial
3	Estilo de Fuente	Normal: Para el contenido en general Cursiva: Para el encabezado y pie de página Para las Consideraciones importantes (Ítem 3 del cuadro anterior)
4	Color de Fuente	Automático: Para el contenido en general Azul : Para las Consideraciones importantes (Ítem 3 del cuadro anterior)
5	Tamaño de Letra	16 : Para las dos primeras hojas de las Secciones General y Específica 11 : Para el nombre de los Capítulos. 10 : Para el cuerpo del documento en general 9 : Para el encabezado y pie de página Para el contenido de los cuadros, pudiendo variar, según la necesidad 8 : Para las Notas al pie
6	Alineación	Justificada: Para el contenido en general y notas al pie. Centrada : Para la primera página, los títulos de las Secciones y nombres de los Capítulos)
7	Interlineado	Sencillo
8	Espaciado	Anterior : 0 Posterior : 0
9	Subrayado	Para los nombres de las Secciones y para resaltar o hacer hincapié en algún concepto

INSTRUCCIONES DE USO:

- Una vez registrada la información solicitada dentro de los corchetes sombreados en gris, el texto deberá quedar en letra tamaño 10, con estilo normal, sin formato de negrita y sin sombrear.
- La nota **IMPORTANTE** no puede ser modificada ni eliminada en la Sección General. En el caso de la Sección Específica debe seguirse la instrucción que se indica en dicha nota.

Elaboradas en enero de 2019
Modificadas en marzo 2019, junio 2019, diciembre 2019, julio 2020, julio y diciembre de 2021



BASES ESTÁNDAR DE ADJUDICACIÓN SIMPLIFICADA PARA LA CONTRATACIÓN DE LA EJECUCIÓN DE OBRAS¹

ADJUDICACIÓN SIMPLIFICADA N°003-2023-MDSA/CS

PRIMERA CONVOCATORIA

CONTRATACIÓN DE LA EJECUCIÓN DE LA OBRA:

“MEJORAMIENTO DEL SERVICIO DE TRANSITABILIDAD VEHICULAR Y PEATONAL EN EL JR. ALTO ALIANZA CUADRA 02, JR. LLANQUERI CUADRAS 01 Y 02, JR. 02 DE MAYO CUADRAS 01 Y 02, JR. LOS ANGELES CUADRA 01 Y JR. PROLONGACION ICHUÑA CUADRA 03 Y JR. MOQUEGUA CUADRA 01 EN LA LOCALIDAD DE JUNCAL, DISTRITO DE SAN ANTONIO - PUNO – PUNO”

¹ Estas bases se utilizarán para la contratación de la ejecución de obras. Para tal efecto, se deberá tener en cuenta la siguiente definición:

Obra: Construcción, reconstrucción, remodelación, mejoramiento, demolición, renovación, ampliación y habilitación de bienes inmuebles, tales como edificaciones, estructuras, excavaciones, perforaciones, carreteras, puentes, entre otros, que requieren dirección técnica, expediente técnico, mano de obra, materiales y/o equipos.

DEBER DE COLABORACIÓN

La Entidad y todo proveedor que se someta a las presentes Bases, sea como participante, postor y/o contratista, deben conducir su actuación conforme a los principios previstos en la Ley de Contrataciones del Estado.

En este contexto, se encuentran obligados a prestar su colaboración al OSCE y a la Secretaría Técnica de la Comisión de Defensa de la Libre Competencia del INDECOPI, en todo momento según corresponda a sus competencias, a fin de comunicar presuntos casos de fraude, colusión y corrupción por parte de los funcionarios y servidores de la Entidad, así como los proveedores y demás actores que participan en el proceso de contratación.

De igual forma, deben poner en conocimiento del OSCE y a la Secretaría Técnica de la Comisión de Defensa de la Libre Competencia del INDECOPI los indicios de conductas anticompetitivas que se presenten durante el proceso de contratación, en los términos del Decreto Legislativo N° 1034, "Ley de Represión de Conductas Anticompetitivas", o norma que la sustituya, así como las demás normas de la materia.

La Entidad y todo proveedor que se someta a las presentes Bases, sea como participante, postor y/o contratista del proceso de contratación deben permitir al OSCE o a la Secretaría Técnica de la Comisión de Defensa de la Libre Competencia del INDECOPI el acceso a la información referida a las contrataciones del Estado que sea requerida, prestar testimonio o absolución de posiciones que se requieran, entre otras formas de colaboración.

SECCIÓN GENERAL

DISPOSICIONES COMUNES DEL PROCEDIMIENTO DE SELECCIÓN

(ESTA SECCIÓN NO DEBE SER MODIFICADA EN NINGÚN EXTREMO, BAJO SANCIÓN DE NULIDAD)

CAPÍTULO I ETAPAS DEL PROCEDIMIENTO DE SELECCIÓN

1.1. REFERENCIAS

Cuando en el presente documento se mencione la palabra Ley, se entiende que se está haciendo referencia a la Ley N° 30225, Ley de Contrataciones del Estado, y cuando se mencione la palabra Reglamento, se entiende que se está haciendo referencia al Reglamento de la Ley de Contrataciones del Estado aprobado por Decreto Supremo N° 344-2018-EF.

Las referidas normas incluyen sus respectivas modificaciones, de ser el caso.

1.2. CONVOCATORIA

Se realiza a través de su publicación en el SEACE de conformidad con lo señalado en el artículo 54 del Reglamento, en la fecha señalada en el calendario del procedimiento de selección, debiendo adjuntar las bases.

1.3. REGISTRO DE PARTICIPANTES

El registro de participantes se realiza conforme al artículo 55 del Reglamento. En el caso de un consorcio, basta que se registre uno (1) de sus integrantes.

1.4. FORMULACIÓN DE CONSULTAS Y OBSERVACIONES A LAS BASES

La formulación de consultas y observaciones a las bases se efectúa de conformidad con lo establecido en los numerales 72.1 y 72.2 del artículo 72 del Reglamento, así como el literal a) del artículo 89 del Reglamento.

1.5. ABSOLUCIÓN DE CONSULTAS, OBSERVACIONES E INTEGRACIÓN DE BASES

La absolución de consultas, observaciones e integración de las bases se realizan conforme a las disposiciones previstas en el numeral 72.4 y el literal a) del artículo 89 del Reglamento.

1.6. FORMA DE PRESENTACIÓN DE OFERTAS

Las ofertas se presentan conforme lo establecido en el artículo 59 y en el artículo 90 del Reglamento.

Las declaraciones juradas, formatos o formularios previstos en las bases que conforman la oferta deben estar debidamente firmados por el postor (firma manuscrita o digital, según la Ley N° 27269, Ley de Firmas y Certificados Digitales²). Los demás documentos deben ser visados por el postor. En el caso de persona jurídica, por su representante legal, apoderado o mandatario designado para dicho fin y, en el caso de persona natural, por este o su apoderado. No se acepta el pegado de la imagen de una firma o visto. Las ofertas se presentan foliadas.

1.7. PRESENTACIÓN Y APERTURA DE OFERTAS

El participante presentará su oferta de manera electrónica a través del SEACE, desde las 00:01 horas hasta las 23:59 horas del día establecido para el efecto en el cronograma del

² Para mayor información sobre la normativa de firmas y certificados digitales ingresar a: <https://www.indecopi.gob.pe/web/firmas-digitales/firmar-y-certificados-digitales>

procedimiento; adjuntando el archivo digitalizado que contenga los documentos que conforman la oferta de acuerdo a lo requerido en las bases.

El participante debe verificar antes de su envío, bajo su responsabilidad, que el archivo pueda ser descargado y su contenido sea legible.

En la apertura electrónica de la oferta, el órgano encargado de las contrataciones o comité de selección, según corresponda, verifica la presentación de lo exigido en la sección específica de las bases de conformidad con el numeral 73.2 del artículo 73 del Reglamento. De no cumplir con lo requerido, la oferta se considera no admitida.

Asimismo, el órgano encargado de las contrataciones o comité de selección, según corresponda, declara no admitidas las ofertas que se encuentran por debajo del noventa por ciento (90%) del valor referencial o que excedan en más del diez por ciento (10%) del valor referencial.

1.8. EVALUACIÓN DE LAS OFERTAS

La evaluación consiste en la aplicación de los factores de evaluación previstos en el Capítulo IV de la sección específica de las bases a las ofertas admitidas, con el objeto de determinar la oferta con el mejor puntaje y el orden de prelación de las ofertas.

Para determinar la oferta con el mejor puntaje, se toma en cuenta lo indicado en el numeral 74.2 del artículo 74 del Reglamento.

En el supuesto de que dos (2) o más ofertas empaten, la determinación del orden de prelación de las ofertas empatadas se efectúa siguiendo estrictamente el orden establecido en el numeral 91.1 del artículo 91 del Reglamento.

El desempate mediante sorteo se realiza de manera electrónica a través del SEACE.

1.9. CALIFICACIÓN DE OFERTAS

Luego de culminada la evaluación, el órgano encargado de las contrataciones o comité de selección, según corresponda califica a los postores que obtuvieron el primer, segundo, tercer y cuarto lugar, según el orden de prelación, verificando que cumplan con los requisitos de calificación detallados en el numeral 3.2 del Capítulo III de la sección específica de las bases. La oferta del postor que no cumpla con los requisitos de calificación es descalificada.

Si alguno de los cuatro (4) postores no cumple con los requisitos de calificación, se aplica lo establecido en los numerales 75.2 y 75.3 del artículo 75 del Reglamento.

1.10. SUBSANACIÓN DE LAS OFERTAS

La subsanación de las ofertas se sujeta a lo establecido en el artículo 60 del Reglamento. La corrección aritmética a la que hace referencia el numeral 60.4 de dicho artículo procede para la ejecución de obras a suma alzada.

El plazo que se otorgue para la subsanación no puede ser inferior a un (1) día hábil.

La solicitud de subsanación se realiza de manera electrónica a través del SEACE y será remitida al correo electrónico consignado por el postor al momento de realizar su inscripción en el RNP, siendo su responsabilidad el permanente seguimiento de las notificaciones a dicho correo. La notificación de la solicitud se entiende efectuada el día de su envío al correo electrónico.

La presentación de las subsanaciones se realiza a través del SEACE. No se tomará en cuenta la subsanación que se presente en físico a la Entidad.

1.11. RECHAZO DE LAS OFERTAS

Previo al otorgamiento de la buena pro, el órgano encargado de las contrataciones o comité de selección, según corresponda, revisa las ofertas económicas que cumplen los requisitos de calificación, de conformidad con lo establecido para el rechazo de ofertas, previsto en los numerales 68.5 y 68.6 del artículo 68 del Reglamento, de ser el caso.

De rechazarse alguna de las ofertas calificadas, el órgano encargado de las contrataciones o comité de selección, según corresponda, revisa el cumplimiento de los requisitos de calificación de los postores que siguen en el orden de prelación, en caso las hubiere.

1.12. OTORGAMIENTO DE LA BUENA PRO

Definida la oferta ganadora, el órgano encargado de las contrataciones o comité de selección, según corresponda, otorga la buena pro, mediante su publicación en el SEACE, incluyendo el cuadro comparativo y las actas debidamente motivadas de los resultados de la admisión, no admisión, evaluación, calificación, descalificación y el otorgamiento de la buena pro.

1.13. CONSENTIMIENTO DE LA BUENA PRO

Cuando se hayan presentado dos (2) o más ofertas, el consentimiento de la buena pro se produce a los cinco (5) días hábiles siguientes de la notificación de su otorgamiento, sin que los postores hayan ejercido el derecho de interponer el recurso de apelación.

En caso que se haya presentado una sola oferta, el consentimiento de la buena pro se produce el mismo día de la notificación de su otorgamiento.

El consentimiento del otorgamiento de la buena pro se publica en el SEACE al día hábil siguiente de producido.

CAPÍTULO II

SOLUCIÓN DE CONTROVERSIAS DURANTE EL PROCEDIMIENTO DE SELECCIÓN

2.1. RECURSO DE APELACIÓN

A través del recurso de apelación se pueden impugnar los actos dictados durante el desarrollo del procedimiento de selección hasta antes del perfeccionamiento del contrato.

El recurso de apelación se presenta ante la Entidad convocante, y es conocido y resuelto por su Titular, cuando el valor referencial sea igual o menor a cincuenta (50) UIT. Cuando el valor referencial sea mayor a dicho monto, el recurso de apelación se presenta ante y es resuelto por el Tribunal de Contrataciones del Estado.

En los procedimientos de selección según relación de ítems, el valor referencial total del procedimiento determina ante quién se presenta el recurso de apelación.

Los actos que declaren la nulidad de oficio, la cancelación del procedimiento de selección y otros actos emitidos por el Titular de la Entidad que afecten la continuidad de este, se impugnan ante el Tribunal de Contrataciones del Estado.

2.2. PLAZOS DE INTERPOSICIÓN DEL RECURSO DE APELACIÓN

La apelación contra el otorgamiento de la buena pro o contra los actos dictados con anterioridad a ella se interpone dentro de los cinco (5) días hábiles siguientes de haberse notificado el otorgamiento de la buena pro.

La apelación contra los actos dictados con posterioridad al otorgamiento de la buena pro, contra la declaración de nulidad, cancelación y declaratoria de desierto del procedimiento, se interpone dentro de los cinco (5) días hábiles siguientes de haberse tomado conocimiento del acto que se desea impugnar.

CAPÍTULO III DEL CONTRATO

3.1. PERFECCIONAMIENTO DEL CONTRATO

Los plazos y el procedimiento para perfeccionar el contrato se realiza conforme a lo indicado en el artículo 141 del Reglamento.

Para perfeccionar el contrato, el postor ganador de la buena pro debe presentar los documentos señalados en los artículos 139 y 175 del Reglamento, así como los previstos en la sección específica de las bases.

3.2. GARANTÍAS

Las garantías que deben otorgar los postores y/o contratistas, según corresponda, son las de fiel cumplimiento del contrato y por los adelantos.

3.2.1. GARANTÍA DE FIEL CUMPLIMIENTO

Como requisito indispensable para perfeccionar el contrato, el postor ganador debe entregar a la Entidad la garantía de fiel cumplimiento del mismo por una suma equivalente al diez por ciento (10%) del monto del contrato original. Esta se mantiene vigente hasta el consentimiento de la liquidación final.

3.2.2. GARANTÍA DE FIEL CUMPLIMIENTO POR PRESTACIONES ACCESORIAS

En las contrataciones que conllevan la ejecución de prestaciones accesorias, tales como mantenimiento, reparación o actividades afines, se otorga una garantía adicional por una suma equivalente al diez por ciento (10%) del monto del contrato de la prestación accesorio, la misma que debe ser renovada periódicamente hasta el cumplimiento total de las obligaciones garantizadas.

3.2.3. GARANTÍA POR ADELANTO

En caso se haya previsto en la sección específica de las bases la entrega de adelantos, el contratista debe presentar una garantía emitida por idéntico monto conforme a lo estipulado en el artículo 153 del Reglamento.

3.3. REQUISITOS DE LAS GARANTÍAS

Las garantías que se presenten deben ser incondicionales, solidarias, irrevocables y de realización automática en el país, al solo requerimiento de la Entidad. Asimismo, deben ser emitidas por empresas que se encuentren bajo la supervisión directa de la Superintendencia de Banca, Seguros y Administradoras Privadas de Fondos de Pensiones, y que cuenten con clasificación de riesgo B o superior. Asimismo, deben estar autorizadas para emitir garantías; o estar consideradas en la última lista de bancos extranjeros de primera categoría que periódicamente publica el Banco Central de Reserva del Perú.

3.4. EJECUCIÓN DE GARANTÍAS

La Entidad puede solicitar la ejecución de las garantías conforme a los supuestos contemplados en el artículo 155 del Reglamento.

3.5. ADELANTOS

La Entidad puede establecer la entrega de adelantos directos y adelantos para materiales o insumos, de conformidad con el artículo 180 del Reglamento, siempre que ello haya sido previsto en la sección específica de las bases.

3.6. VALORIZACIONES

Las valorizaciones son la cuantificación económica de un avance físico en la ejecución de la obra, realizada en un período determinado, tienen el carácter de pagos a cuenta y son elaboradas el último día de cada período previsto en la sección específica de las bases, por el inspector o supervisor, según corresponda y el contratista.

En caso se haya suscrito contrato con un consorcio, el pago de las valorizaciones se realizará a quien se indique en el contrato de consorcio.

3.7. REAJUSTES

Los reajustes se calculan conforme lo indicado en el numeral 38.3 del artículo 38 y el artículo 195 del Reglamento.

3.8. PENALIDADES

3.8.1. PENALIDAD POR MORA EN LA EJECUCIÓN DE LA PRESTACIÓN

En caso de retraso injustificado del contratista en la ejecución de las prestaciones objeto del contrato, la Entidad le aplica automáticamente una penalidad por mora por cada día de atraso, de conformidad con el artículo 162 del Reglamento.

3.8.2. OTRAS PENALIDADES

La Entidad puede establecer penalidades distintas a la mencionada en el numeral precedente, según lo previsto en el artículo 163 del Reglamento y lo indicado en la sección específica de las bases.

Estos dos tipos de penalidades se calculan en forma independiente y pueden alcanzar cada una un monto máximo equivalente al diez por ciento (10%) del monto del contrato vigente, o de ser el caso, del ítem que debió ejecutarse.

3.9. INCUMPLIMIENTO DEL CONTRATO

Las causales para la resolución del contrato, serán aplicadas de conformidad con el artículo 36 de la Ley y 164 del Reglamento.

3.10. DISPOSICIONES FINALES

Todos los demás aspectos del presente procedimiento no contemplados en las bases se regirán supletoriamente por la Ley y su Reglamento, así como por las disposiciones legales vigentes.

SECCIÓN ESPECÍFICA

CONDICIONES ESPECIALES DEL PROCEDIMIENTO DE SELECCIÓN

(EN ESTA SECCIÓN LA ENTIDAD DEBERÁ COMPLETAR LA INFORMACIÓN EXIGIDA, DE ACUERDO A LAS INSTRUCCIONES INDICADAS)

CAPÍTULO I GENERALIDADES

1.1. ENTIDAD CONVOCANTE

Nombre : MUNICIPALIDAD DISTRITAL DE SAN ANTONIO
RUC N° : 20165191383
Domicilio legal : Plaza de Armas Nro. S/n

1.2. OBJETO DE LA CONVOCATORIA

El presente procedimiento de selección tiene por objeto la contratación de la ejecución de la obra: **"MEJORAMIENTO DEL SERVICIO DE TRANSITABILIDAD VEHICULAR Y PEATONAL EN EL JR. ALTO ALIANZA CUADRA 02, JR. LLANQUERI CUADRAS 01 Y 02, JR. 02 DE MAYO CUADRAS 01 Y 02, JR. LOS ANGELES CUADRA 01 Y JR. PROLONGACION ICHUÑA CUADRA 03 Y JR. MOQUEGUA CUADRA 01 EN LA LOCALIDAD DE JUNCAL, DISTRITO DE SAN ANTONIO - PUNO - PUNO"** CON CÓDIGO ÚNICO DE INVERSIÓN N° 2332350.

1.3. VALOR REFERENCIAL³

El valor referencial asciende a S/ 1'661,175.28 (UN MILLÓN SEISCIENTOS SESENTA Y UN MIL CIENTO SETENTA Y CINCO CON 28/100 SOLES), incluidos los impuestos de Ley y cualquier otro concepto que incida en el costo total de la ejecución de la obra. El valor referencial ha sido calculado al mes de **NOVIEMBRE**.

Valor Referencial (VR)	Límites ⁴	
	Inferior	Superior
S/ 1'661,175.28 (UN MILLÓN SEISCIENTOS SESENTA Y UN MIL CIENTO SETENTA Y CINCO CON 28/100 SOLES)	S/ 1'495,057.75 (UN MILLÓN CUATROCIENTOS NOVENTA Y CINCO MIL CINCUENTA Y SIETE CON 75/100 SOLES)	S/ 1'827,292.81 (UN MILLÓN OCHOCIENTOS VEINTI SIETE MIL DOSCIENTOS NOVENTA Y DOS CON 81/100 SOLES)

1.4. EXPEDIENTE DE CONTRATACIÓN

Documento y fecha de aprobación del expediente de contratación : 11 DICIEMBRE 2023
Documento y fecha de aprobación del expediente técnico : **28 DE NOVIEMBRE 2023**

³ El monto del valor referencial indicado en esta sección de las bases no debe diferir del monto del valor referencial consignado en la ficha del procedimiento en el SEACE. No obstante, de existir contradicción entre estos montos, primará el monto del valor referencial indicado en las bases aprobadas.

⁴ De acuerdo a lo señalado en el artículo 48 del Reglamento, estos límites se calculan considerando dos (2) decimales. Para ello, si el límite inferior tiene más de dos (2) decimales, se aumenta en un dígito el valor del segundo decimal; en el caso del límite superior, se considera el valor del segundo decimal sin efectuar el redondeo.

1.5. FUENTE DE FINANCIAMIENTO

Recursos Ordinarios

Importante

La fuente de financiamiento debe corresponder a aquella prevista en la Ley de Equilibrio Financiero del Presupuesto del Sector Público del año fiscal en el cual se convoca el procedimiento de selección.

1.6. SISTEMA DE CONTRATACIÓN

El presente procedimiento se rige por el sistema de es a PRECIOS UNITARIOS, de acuerdo con lo establecido en el expediente de contratación respectivo.

1.7. MODALIDAD DE EJECUCIÓN

No corresponde

1.8. ALCANCES DEL REQUERIMIENTO

El alcance de la ejecución de la obra está definido en el Capítulo III de la presente sección de las bases.

1.9. PLAZO DE EJECUCIÓN DE LA OBRA

El plazo de ejecución de la obra materia de la presente convocatoria, es de **90 días calendario**, en concordancia con lo establecido en el expediente de contratación y en el expediente técnico de obra

1.10. COSTO DE REPRODUCCIÓN Y ENTREGA DE BASES Y DEL EXPEDIENTE TÉCNICO DE LA OBRA

Los participantes registrados tienen el derecho a recabar las bases y el expediente técnico de la obra en versión impresa o digital, según su elección, para cuyo efecto deben:

Pagar en	: CAJA DE LA ENTIDAD
Recoger en	: OFICINA DE INFRAESTRUCTURA Y DESARROLLO URBANO RURAL – OIDUR DE LA MUNICIPALIDADE DISTRITAL DE SAN ANTONIO
Costo de bases	: Impresa: S/ 10.00 (Diez con 00/100 soles)
Costo del expediente técnico	: Impreso: S/ 570.00 (Quinientos setenta con 00/100 soles) Digital: S/ 15.00 (Quince con 00/100 soles)

Las bases y el expediente técnico se entregan inmediatamente después de realizado el pago correspondiente. Excepcionalmente, el expediente técnico en versión impresa puede ser entregado dentro del plazo máximo de un (1) día hábil de efectuado el pago.

1.11. ACCESO VIRTUAL AL EXPEDIENTE TÉCNICO DE LA OBRA

El expediente técnico de la obra en versión digital se encuentra publicado en el SEACE,

obligatoriamente, desde la fecha de la convocatoria del presente procedimiento de selección.

1.12. BASE LEGAL

- Ley de Presupuesto del Sector Público para el Año Fiscal 2022 (Ley N° 31365)
- Ley de Equilibrio Financiero del Presupuesto del Sector Público del año fiscal 2022 (Ley N° 31366)
- Decreto Supremo N° 082-2019-EF que Aprueba el TUO de la Ley N° 30225 – Ley de Contrataciones del Estado.
- Decreto Supremo N° 344-2018-EF que Aprueba el Reglamento de la Ley N° 30225 -
- Ley de Contrataciones del Estado, modificado por Decreto Supremo N° 377-2019-EF, modificado por el Decreto Supremo N° 162-2021-EF
- Decreto Supremo N° 004-2019-JUS, que Aprueba el Texto Único Ordenado de la Ley 27444 Ley del Procedimientos Administrativo.
- Ley N° 27806, Ley de Transparencia y de Acceso a la Información Pública.
- Código Civil.
- Directivas y Opiniones del OSCE.
- Cualquier otra disposición legal vigente que permita desarrollar el objeto de la convocatoria, que no contravenga lo regulado por la Ley de Contrataciones del Estado.
- Decreto Supremo N° 011-79-VC.

Las referidas normas incluyen sus respectivas modificaciones, de ser el caso.

CAPÍTULO II DEL PROCEDIMIENTO DE SELECCIÓN

2.1. CALENDARIO DEL PROCEDIMIENTO DE SELECCIÓN

Según el cronograma de la ficha de selección de la convocatoria publicada en el SEACE.

2.2. CONTENIDO DE LAS OFERTAS

La oferta contendrá, además de un índice de documentos⁵, la siguiente documentación:

2.2.1. Documentación de presentación obligatoria

2.2.1.1. Documentos para la admisión de la oferta

- a) Declaración jurada de datos del postor. **(Anexo N° 1)**
- b) Documento que acredite la representación de quien suscribe la oferta.

En caso de persona jurídica, copia del certificado de vigencia de poder del representante legal, apoderado o mandatario designado para tal efecto.

En caso de persona natural, copia del documento nacional de identidad o documento análogo, o del certificado de vigencia de poder otorgado por persona natural, del apoderado o mandatario, según corresponda.

En el caso de consorcios, este documento debe ser presentado por cada uno de los integrantes del consorcio que suscriba la promesa de consorcio, según corresponda.
- c) Declaración jurada de acuerdo con el literal b) del artículo 52 del Reglamento. **(Anexo N° 2)**
- d) Declaración jurada de cumplimiento del Expediente Técnico, según el numeral 3.1 del Capítulo III de la presente sección. **(Anexo N° 3)**
- e) Declaración jurada de plazo de ejecución de la obra. **(Anexo N° 4)**
- f) Promesa de consorcio con firmas legalizadas, de ser el caso, en la que se consigne los integrantes, el representante común, el domicilio común y las obligaciones a las que se compromete cada uno de los integrantes del consorcio así como el porcentaje equivalente a dichas obligaciones. **(Anexo N° 5)**
- g) El precio de la oferta en SOLES y:
 - ✓ El desagregado de partidas, cuando el procedimiento se haya convocado a suma alzada.
 - ✓ Los precios unitarios, considerando las partidas según lo previsto en el último párrafo del literal b) del artículo 35 del Reglamento.

Asimismo, la oferta incluye el monto de la prestación accesoria, cuando corresponda. **(Anexo N° 6)**

El precio total de la oferta y los subtotales que lo componen deben ser expresados

⁵ La omisión del índice no determina la no admisión de la oferta.

con dos (2) decimales. Los precios unitarios pueden ser expresados con más de dos (2) decimales.

Importante

- *El órgano encargado de las contrataciones o comité de selección, según corresponda, no puede incorporar documentos adicionales para la admisión de la oferta a los establecidos en este acápite.*
- *El análisis de precios unitarios y el detalle de los gastos generales fijos y variables de la oferta se presentan para el perfeccionamiento del contrato.*
- *El órgano encargado de las contrataciones o comité de selección, según corresponda, declara no admitidas las ofertas que no se encuentren dentro de los límites del valor referencial previstos en el numeral 28.2 del artículo 28 de la Ley. Asimismo, verifica la presentación de los documentos requeridos. De no cumplir con lo requerido, la oferta se considera no admitida.*

2.2.1.2. Documentos para acreditar los requisitos de calificación

Incorporar en la oferta los documentos que acreditan los “**Requisitos de Calificación**” que se detallan en el numeral 3.2 del Capítulo III de la presente sección de las bases.

2.2.2. Documentación de presentación facultativa:

- a) En el caso de microempresas y pequeñas empresas integradas por personas con discapacidad, o en el caso de consorcios conformados en su totalidad por estas empresas, deben presentar la constancia o certificado con el cual acredite su inscripción en el Registro de Empresas Promocionales para Personas con Discapacidad⁶.
- b) Solicitud de bonificación del cinco por ciento (5%) por tener la condición de micro y pequeña empresa (**Anexo N°11**).

2.3. REQUISITOS PARA PERFECCIONAR EL CONTRATO

El postor ganador de la buena pro debe presentar los siguientes documentos para perfeccionar el contrato:

- a) Garantía de fiel cumplimiento del contrato.
- b) Garantía de fiel cumplimiento por prestaciones accesorias, de ser el caso.
- c) Contrato de consorcio con firmas legalizadas ante Notario de cada uno de los integrantes, de ser el caso.
- d) Código de cuenta interbancaria (CCI) o, en el caso de proveedores no domiciliados, el número de su cuenta bancaria y la entidad bancaria en el exterior.
- e) Copia de la vigencia del poder del representante legal de la empresa que acredite que cuenta con facultades para perfeccionar el contrato, cuando corresponda.
- f) Copia de DNI del postor en caso de persona natural, o de su representante legal en caso de persona jurídica.
- g) Domicilio para efectos de la notificación durante la ejecución del contrato.
- h) Constancia de capacidad libre de contratación expedida por el RNP⁷.
- i) Programa de Ejecución de Obra (CPM) el cual presenta la ruta crítica y el calendario de avance de obra valorizado.
- j) Calendario de adquisición de materiales o insumos necesarios para la ejecución de obra,

⁶ Dicho documento se tendrá en consideración en caso de empate, conforme a lo previsto en el artículo 91 del Reglamento.

⁷ Este requisito no aplica para procedimientos de contratación directa por la causal de carácter de secreto, secreto militar o por razones de orden interno.

en concordancia con el calendario de avance de obra valorizado. Este calendario se actualiza con cada ampliación de plazo otorgada, en concordancia con el calendario de avance de obra valorizado vigente.

- k) Calendario de utilización de equipo, en caso la naturaleza de la contratación lo requiera.
- l) Memoria en la que se señalen las consideraciones que se han tomado en cuenta para la elaboración de los documentos indicados en los literales i), j) y k).
- m) Análisis de precios unitarios de las partidas y detalle de los gastos generales fijos y variables de la oferta, en caso de obras sujetas a precios unitarios⁸.
- n) Desagregado por partidas que dio origen a la oferta, en caso que el postor ganador haya aceptado la reducción de su oferta, en caso de obras a suma alzada.
- o) Copia de documentos que sustenten la propiedad, la posesión, el compromiso de compra venta o alquiler u otro documento que acredite la disponibilidad del requisito de calificación equipamiento estratégico. En el caso que el postor ganador sea un consorcio los documentos de acreditación de este requisito pueden estar a nombre del consorcio o de uno de sus integrantes.
- p) Copia de los diplomas que acrediten la formación académica requerida del plantel profesional clave, en caso que el grado o título profesional requerido no se encuentre publicado en el Registro Nacional de Grados Académicos y Títulos Profesionales a cargo de la de la Superintendencia Nacional de Educación Superior Universitaria – SUNEDU⁹.
- q) Copia de (i) contratos y su respectiva conformidad o (ii) constancias o (iii) certificados o (iv) cualquier otra documentación que, de manera fehaciente demuestre la experiencia del personal que conforma el plantel profesional clave.

⁸ La Entidad puede requerir este documento en caso de obras a suma alzada.

⁹ <https://enlinea.sunedu.gob.pe/>

Importante

- La Entidad debe aceptar las diferentes denominaciones utilizadas para acreditar la carrera profesional requerida, aun cuando no coincida literalmente con aquella prevista en los requisitos de calificación (por ejemplo Ingeniería Ambiental, Ingeniería en Gestión Ambiental, Ingeniería y Gestión Ambiental u otras denominaciones).
- Los documentos que acreditan la experiencia del personal deben incluir como mínimo los nombres y apellidos del profesional, el cargo desempeñado, el plazo de la prestación indicando el día, mes y año de inicio y culminación, el nombre de la Entidad u organización que emite el documento, la fecha de emisión y nombres y apellidos de quien suscribe el documento.

En caso estos documentos establezcan el plazo de la experiencia adquirida por el profesional en meses sin especificar los días la Entidad debe considerar el mes completo.

De presentarse experiencia ejecutada paralelamente (traslape), para el cómputo del tiempo de dicha experiencia sólo se considerará una vez el periodo traslapado. No obstante, de presentarse periodos traslapados en el residente de obra, no se considera ninguna de las experiencias acreditadas, salvo la ejecución de obras por paquete.

Se considerará aquella experiencia que no tenga una antigüedad mayor a veinticinco (25) años anteriores a la fecha de la presentación de ofertas.

Asimismo, la Entidad debe valorar de manera integral los documentos presentados para acreditar dicha experiencia. En tal sentido, aun cuando en los documentos presentados la denominación del cargo o puesto no coincida literalmente con aquella prevista en los requisitos de calificación, se deberá validar la experiencia si las actividades que realizó el profesional corresponden con la función propia del cargo o puesto requerido.

- Cuando el postor ganador de la buena pro presenta como plantel profesional clave a profesionales que se encuentren prestando servicios como residente o supervisor en obras contratadas por la Entidad que no cuentan con recepción, procede otorgar plazo adicional para subsanar, conforme lo previsto en el literal a) del artículo 141 del Reglamento.
- En caso que el postor ganador de la buena pro sea un consorcio, las garantías que presente este para el perfeccionamiento del contrato, así como durante la ejecución contractual, de ser el caso, además de cumplir con las condiciones establecidas en el artículo 33 de la Ley y en el artículo 148 del Reglamento, deben consignar expresamente el nombre completo o la denominación o razón social de los integrantes del consorcio, en calidad de garantizados, de lo contrario no podrán ser aceptadas por las Entidades. No se cumple el requisito antes indicado si se consigna únicamente la denominación del consorcio, conforme lo dispuesto en la Directiva "Participación de Proveedores en Consorcio en las Contrataciones del Estado".
- En los contratos de ejecución de obras que celebren las Entidades con las micro y pequeñas empresas, estas últimas pueden otorgar como garantía de fiel cumplimiento el diez por ciento (10%) del monto del contrato, porcentaje que es retenido por la Entidad durante la primera mitad del número total de pagos a realizarse, de forma prorrateada en cada pago, con cargo a ser devuelto a la finalización del mismo, conforme lo establece el numeral 149.4 del artículo 149 del Reglamento y numeral 151.3 del artículo 151 del Reglamento, siempre que:
 - a) El procedimiento de selección original del cual derive el contrato a suscribirse sea una Adjudicación Simplificada.
 - b) El plazo de ejecución de la obra sea igual o mayor a sesenta (60) días calendario; y,
 - c) El pago a favor del contratista considere, al menos, dos (2) valorizaciones periódicas, en función del avance de obra.

Para dicho efecto los postores deben encontrarse registrados en el REMYPE, consignando en la Declaración Jurada de Datos del Postor (Anexo N° 1) o en la solicitud de retención de la garantía durante el perfeccionamiento del contrato, que tienen la condición de MYPE, lo cual será verificado por la Entidad en el link <http://www2.trabajo.gob.pe/servicios-en-linea-2-2> opción consulta de empresas acreditadas en el REMYPE.

Importante para la Entidad

En caso se determine que adicionalmente se puede considerar otro tipo de documentación a ser presentada para el perfeccionamiento del contrato, consignar el siguiente literal:

Incorporar a las bases o eliminar, según corresponda.

Importante

- *Corresponde a la Entidad verificar que las garantías presentadas por el postor ganador de la buena pro cumplan con los requisitos y condiciones necesarios para su aceptación y eventual ejecución; sin perjuicio de la determinación de las responsabilidades funcionales que correspondan.*
- *De conformidad con el Reglamento Consular del Perú aprobado mediante Decreto Supremo N° 076-2005-RE para que los documentos públicos y privados extendidos en el exterior tengan validez en el Perú, deben estar legalizados por los funcionarios consulares peruanos y refrendados por el Ministerio de Relaciones Exteriores del Perú, salvo que se trate de documentos públicos emitidos en países que formen parte del Convenio de la Apostilla, en cuyo caso bastará con que estos cuenten con la Apostilla de la Haya¹⁰.*
- *La Entidad no puede exigir documentación o información adicional a la consignada en el presente numeral para el perfeccionamiento del contrato.*

2.4. PERFECCIONAMIENTO DEL CONTRATO

El contrato se perfecciona con la suscripción del documento que lo contiene. Para dicho efecto el postor ganador de la buena pro, dentro del plazo previsto en el artículo 141 del Reglamento, debe presentar la documentación requerida en mesa de partes de la entidad.

2.5. ADELANTOS¹¹

2.5.1. ADELANTO DIRECTO

“La Entidad otorgará un adelanto directo por el 10% del monto del contrato original del monto del contrato original.

El contratista debe solicitar formalmente el ADELANTO DIRECTO dentro de los ocho (8) días siguientes a la suscripción del contrato, adjuntando a su solicitud la garantía por adelantos¹² mediante carta fianza o póliza de caución y el comprobante de pago correspondiente. La Entidad debe entregar el monto solicitado dentro de los siete (7) días contados a partir del día siguiente de recibida la solicitud del contratista.

Vencido el plazo para solicitar el adelanto no procede la solicitud.

2.5.2. ADELANTO PARA MATERIALES O INSUMOS

“La Entidad otorgará adelantos para materiales o insumos por el 20% del monto del contrato original, conforme al calendario de adquisición de materiales o insumos presentado por el contratista.

La entrega de los adelantos se realizará en un plazo de 08 días calendario previos a la fecha

¹⁰ Según lo previsto en la Opinión N° 009-2016/DTN.

¹¹ Si la Entidad ha previsto la entrega de adelantos, debe prever el procedimiento para su entrega, conforme a lo previsto en los artículos 181 y 182 del Reglamento.

¹² De conformidad con el artículo 153 del Reglamento, esta garantía debe ser emitida por idéntico monto y un plazo mínimo de vigencia de tres (3) meses, renovable por un plazo idéntico hasta la amortización total del adelanto otorgado. Cuando el plazo de ejecución contractual sea menor a tres (3) meses, las garantías pueden ser emitidas con una vigencia menor, siempre que cubra la fecha prevista para la amortización total del adelanto otorgado.

prevista en el calendario de adquisición de materiales o insumos para cada adquisición, con la finalidad que EL CONTRATISTA pueda disponer de los materiales o insumos en la oportunidad prevista en el calendario de avance de obra valorizado. Para tal efecto, EL CONTRATISTA debe solicitar la entrega del adelanto, adjuntando a su solicitud la garantía por adelantos¹³ mediante carta fianza o póliza de caución y el comprobante de pago respectivo.

2.6. VALORIZACIONES

El periodo de valorización será Mensual.

Importante

Cuando el periodo de valorización establecido por la Entidad sea el mensual, el plazo del pago de la valorización se regirá por lo dispuesto en el numeral 194.6 del artículo 194 del Reglamento. En cambio, si la Entidad prevé un periodo de valorización distinto al mensual, se debe establecer los plazos y procedimiento aplicables para la valorización, teniendo en consideración lo dispuesto en el numeral 194.5 del referido artículo, así como el plazo para el pago de las valorizaciones.

2.7. PLAZO PARA EL PAGO DEL SALDO DE LA LIQUIDACIÓN DEL CONTRATO DE OBRA

La Entidad o el contratista, según corresponda, deben efectuar el pago del monto correspondiente al saldo de la liquidación del contrato de obra, en el plazo de 15 días calendario, computados desde el día siguiente del consentimiento de la liquidación. Para tal efecto, la parte que solicita el pago debe presentar el comprobante de pago respectivo.

¹³ De conformidad con el artículo 153 del Reglamento, esta garantía debe ser emitida por idéntico monto y un plazo mínimo de vigencia de tres (3) meses, renovable por un plazo idéntico hasta la amortización total del adelanto otorgado. Cuando el plazo de ejecución contractual sea menor a tres (3) meses, las garantías pueden ser emitidas con una vigencia menor, siempre que cubra la fecha prevista para la amortización total del adelanto otorgado.

CAPÍTULO III REQUERIMIENTO

3.1. EXPEDIENTE TÉCNICO E INFORMACIÓN COMPLEMENTARIA DEL EXPEDIENTE TÉCNICO



MUNICIPALIDAD DISTRITAL DE SAN ANTONIO
Oficina de Infraestructura y Desarrollo Urbano Rural
"Año de la unidad, la paz y el desarrollo"



III. TÉRMINOS DE REFERENCIA	
CONTRATACIÓN PARA EJECUCIÓN DE LA OBRA	
"MEJORAMIENTO DEL SERVICIO DE TRANSITABILIDAD VEHICULAR Y PEATONAL EN EL JR. ALTO ALIANZA CUADRA 02, JR. LLANQUERI CUADRAS 01 Y 02, JR. 02 DE MAYO CUADRAS 01 Y 02, JR. LOS ANGELES CUADRA 01 Y JR. PROLONGACION ICHUÑA CUADRA 03 Y JR. MOQUEGUA CUADRA 01 EN LA LOCALIDAD DE JUNCAL, DISTRITO DE SAN ANTONIO - PUNO – PUNO"	
CUI N° 2331350	NOVIEMBRE DEL 2023

3.1. EXPEDIENTE TÉCNICO E INFORMACIÓN COMPLEMENTARIA DEL EXPEDIENTE TÉCNICO

El expediente técnico aprobado por el gobierno local de la Municipalidad Distrital de San Antonio es el único documento que define las características técnicas del proyecto a partir de las cuales se ejecutará la obra, describiendo de manera precisa las principales características de esta (planos), definiendo igualmente los aspectos técnicos requeridos para su ejecución (especificaciones técnicas y estudios específicos realizados, estudios de suelos, cálculos para el diseño de estructuras, etc.), así como su costos (presupuesto y análisis de costos unitarios) y cantidades de trabajos a ejecutar (metrados).

El expediente técnico establece y define el plazo de ejecución de obra, calculado en base de rendimientos (de equipos y mano de obra) considerando para las diferentes partidas que conforman el presupuesto de obra, cuyos precios asumen las condiciones y características de las actividades que se requieren para ejecutar el trabajo.



El proyecto "MEJORAMIENTO DEL SERVICIO DE TRANSITABILIDAD VEHICULAR Y PEATONAL EN EL JR. ALTO ALIANZA CUADRA 02, JR. LLANQUERI CUADRAS 01 Y 02, JR. 02 DE MAYO CUADRAS 01 Y 02, JR. LOS ANGELES CUADRA 01 Y JR. PROLONGACION ICHUÑA CUADRA 03 Y JR. MOQUEGUA CUADRA 01 EN LA LOCALIDAD DE JUNCAL, DISTRITO DE SAN ANTONIO - PUNO – PUNO", CON CUI N° 2332350 proporcionará una adecuada oferta de servicio transitabilidad vehicular y peatonal.

El proyecto se desarrollará sobre la base del Expediente Técnico aprobado por la Entidad. Nombre de la obra:	MEJORAMIENTO DEL SERVICIO DE TRANSITABILIDAD VEHICULAR Y PEATONAL EN EL JR. ALTO ALIANZA CUADRA 02, JR. LLANQUERI CUADRAS 01 Y 02, JR. 02 DE MAYO CUADRAS 01 Y 02, JR. LOS ANGELES CUADRA 01 Y JR. PROLONGACION ICHUÑA CUADRA 03 Y JR. MOQUEGUA CUADRA 01 EN LA LOCALIDAD DE JUNCAL, DISTRITO DE SAN ANTONIO - PUNO – PUNO
Ubicación :	
Localidad :	Juncal
Distrito :	San Antonio
Provincia :	Puno
Departamento :	Puno
Región :	Puno
Nombre del PIP :	MEJORAMIENTO DEL SERVICIO DE TRANSITABILIDAD VEHICULAR Y PEATONAL EN EL JR. ALTO ALIANZA CUADRA 02, JR. LLANQUERI CUADRAS 01 Y 02, JR. 02 DE MAYO CUADRAS 01 Y 02, JR. LOS ANGELES CUADRA 01 Y JR. PROLONGACION ICHUÑA CUADRA 03 Y JR. MOQUEGUA CUADRA 01 EN LA LOCALIDAD DE JUNCAL, DISTRITO DE SAN ANTONIO - PUNO - PUNO
CUI / PIP :	2332350
Nivel de estudios de pre inversión:	Viable
Fecha del Informe de Verificación de Viabilidad:	25/04/2018
Expediente Técnico aprobado mediante:	RESOLUCION DE ALCALDIA N° 177-2023-MDSA/A
Fecha de Aprobación:	28 de Noviembre del 2023



MUNICIPALIDAD DISTRITAL DE SAN ANTONIO
Oficina de Infraestructura y Desarrollo Urbano Rural
"Año de la unidad, la paz y el desarrollo"



3.1.1. CONSIDERACIONES GENERALES

a) DESCRIPCIÓN DE LA OBRA A SER EJECUTADA:

UBICACIÓN:

La Obra se Encuentra Localizada en:

Departamento	: Puno
Provincia	: Puno
Distrito	: San Antonio
Ubicación	: Juncal



Imagen N°01: Ubicación del Proyecto

b) ANTECEDENTES:

La Municipalidad Distrital de San Antonio como ente encargado de mantener y mejorar la infraestructura urbana, ha contemplado dentro su plan de proyectos llevar a cabo el estudio de pre inversión e inversión a fin de buscar el financiamiento del proyecto **"MEJORAMIENTO DEL SERVICIO DE TRANSITABILIDAD VEHICULAR Y PEATONAL EN EL JR. ALTO ALIANZA CUADRA 02, JR. LLANQUERI CUADRAS 01 Y 02, JR. 02 DE MAYO CUADRAS 01 Y 02, JR. LOS ANGELES CUADRA 01 Y JR. PROLONGACION ICHUÑA CUADRA 03 Y JR. MOQUEGUA CUADRA 01 EN LA LOCALIDAD DE JUNCAL, DISTRITO DE SAN ANTONIO - PUNO - PUNO"**, dicho estudio se encuentra viable **CON CÓDIGO ÚNICO DE INVERSIÓN N° 2332350** cuyas metas y componentes enmarcan las principales metas a ejecutar.

El proyecto nace a la iniciativa de los pobladores de la **LOCALIDAD DE JUNCAL**, dado que por muchos años han vivido el problema de la dificultad de acceso en el tránsito vehicular y los efectos que ello conlleva, por lo cual mediante

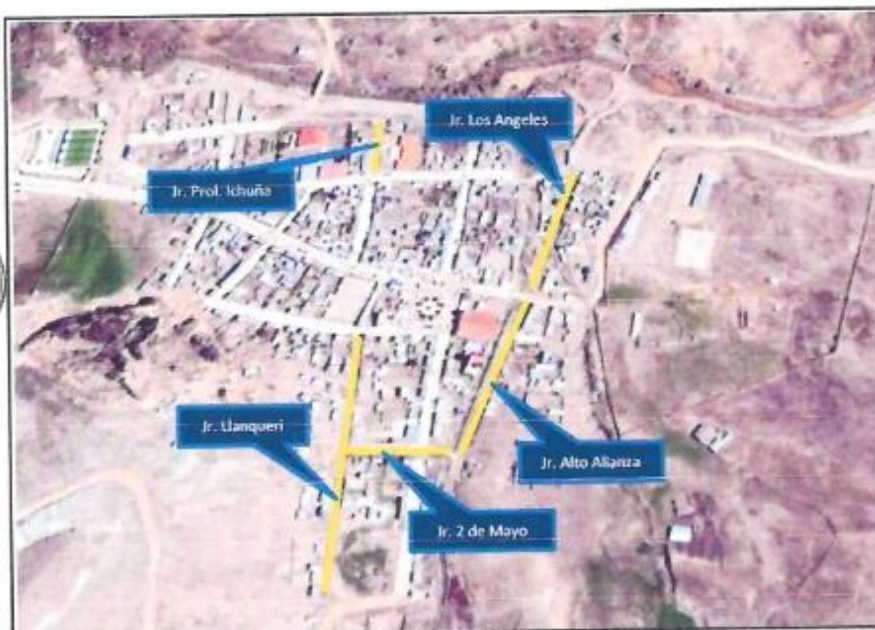

MUNICIPALIDAD DISTRITAL DE SAN ANTONIO

Oficina de Infraestructura y Desarrollo Urbano Rural

"Año de la unidad, la paz y el desarrollo"



sus organizaciones de base comienzan a gestionar y solicitar a sus respectivos Gobiernos Locales la implementación de un proyecto que mejore las condiciones actuales de las calles y accesos, que actualmente se encuentra a nivel de superficie de rodadura.

El desarrollo del Proyecto "MEJORAMIENTO DEL SERVICIO DE TRANSITABILIDAD VEHICULAR Y PEATONAL EN EL JR. ALTO ALIANZA CUADRA 02, JR. LLANQUERI CUADRAS 01 Y 02, JR. 02 DE MAYO CUADRAS 01 Y 02, JR. LOS ANGELES CUADRA 01 Y JR. PROLONGACION ICHUÑA CUADRA 03 Y JR. MOQUEGUA CUADRA 01 EN LA LOCALIDAD DE JUNCAL, DISTRITO DE SAN ANTONIO - PUNO - PUNO" CON CÓDIGO ÚNICO DE INVERSIÓN N° 2332350. Es desarrollado con el objeto de solucionar el problema que se origina en la actual vía que es la dificultad de acceso en el transporte vehicular y peatonal.

c) MARCO NORMATIVO:

BASE LEGAL

Generales

- Ley N° 31638 - Ley de Presupuesto del Sector Público para el Año Fiscal 2023
- Ley N° 31639 - Ley de Equilibrio Financiero del Presupuesto del Sector Público para el Año Fiscal 2023.
- Decreto Supremo N° 01179-VC Reglamentario del Régimen de fórmulas polinómicas.
- Ley N° 28411 - Ley General del Sistema Nacional del Presupuesto.
- Ley N° 30225 - Ley de Contrataciones del Estado, en adelante la ley y todas sus modificaciones vigentes.
- Decreto Supremo N° 344-2018-EF, que aprueba el Reglamento de la Ley de Contrataciones, en adelante el Reglamento y todas sus modificaciones vigentes.
- Ley N° 27444 - Ley del Procedimiento Administrativo General.
- Ley N° 27806 - Ley de Transparencia y acceso a la información Pública.
- Ley N° 29783 - Ley de Seguridad y Salud en el Trabajo.
- Decreto Supremo N° 005-2012-TR - Reglamento de la Ley de Seguridad y Salud en el Trabajo.



Específicas

- Directiva N° 005-2019-OSCE/CD, participación de proveedores en consorcio en las
- Contrataciones del Estado.
- Norma CE.010 Pavimentos urbanos.
- Norma Técnica A. 120 "Accesibilidad Universal en Edificaciones del RNE
- Norma Técnica GH.020 Componentes de Diseño Urbano, y sus modificaciones.
- Reglamento Nacional de Edificación, modificaciones y actualizaciones.

De Emergencia Sanitaria

- Resolución Ministerial N° 031-2023-MINSA, que aprueba la Directiva Administrativa N° 339-MINSA/DGIESP, Directiva Administrativa que establece las disposiciones para la vigilancia, prevención y control de la salud de los trabajadores con riesgo de exposición a SARS-COV-2
- Las referidas normas incluyen sus respectivas modificaciones, de ser el caso.

d) OBJETO

Es objeto de los términos de referencia la Contratación de una persona natural o jurídica debidamente inscrita en el Registro Nacional de Proveedores, registro de EJECUTORES DE OBRA, a fin de que brinde los servicios de un equipo de profesionales en la especialidad para la Ejecución de la obra "MEJORAMIENTO DEL SERVICIO DE TRANSITABILIDAD VEHICULAR Y PEATONAL EN EL JR. ALTO ALIANZA CUADRA 02, JR. LLANQUERI CUADRAS 01 Y 02, JR. 02 DE MAYO CUADRAS 01 Y 02, JR. LOS ANGELES CUADRA 01 Y JR. PROLONGACION ICHUÑA CUADRA 03 Y JR. MOQUEGUA CUADRA 01 EN LA LOCALIDAD DE JUNCAL, DISTRITO DE SAN ANTONIO - PUNO - PUNO" CON CUI N°2332350.



MUNICIPALIDAD DISTRITAL DE SAN ANTONIO
Oficina de Infraestructura y Desarrollo Urbano Rural
"Año de la unidad, la paz y el desarrollo"



e) RECURSOS Y FACILIDADES A SER PROVISTAS POR EL GOBIERNO LOCAL

La Municipalidad Distrital de San Antonio a través de la Sub Gerencia de Obras Públicas y Proyectos de Inversión facilitará al postor que haya obtenido la buena pro toda la documentación referente al proyecto (Expediente Técnico) de manera impresa o de forma digital y demás documentos que sean de importación para la ejecución del proyecto.

f) METAS DEL PROYECTO

Item	Descripción	Und	Meta Física
1	Pavimento rígido	M2	1,460.36
2	Veredas rampas y marillos	M2	1,929.61
3	Sardineles	ML	1645.09
4	Cunetas	ML	66.47
5	Graderías	M2	14.04
6	Muros de contención	ML	284.03
7	Instalaciones eléctricas	PTO	25
8	Mobiliario urbano	UND	35
9	Áreas verdes	M2	329.5



Los materiales a emplear en obra deben ser de buena calidad y cumplir con las especificaciones técnicas del proyecto, así mismo, las herramientas y equipos a emplear deberán encontrarse en perfecto estado de operación, debe asegurarse un control de calidad durante la ejecución de la obra material del contrato.

Durante la ejecución de la obra el contratista representado por Ing. Residente deberá coordinar permanentemente con el supervisor de la obra, así mismo deberá brindarle todas las facilidades para el cumplimiento de sus funciones.

g) OBJETIVOS:

Objetivo General

El objetivo del presente proyecto es que exista adecuadas condiciones de Transitabilidad Vehicular y Peatonal en las Calles de la Urbanización Virgen de la Candelaria mediante el asfaltado de las calles y la construcción de veredas de concreto.

Objetivos específicos

- Reducción de la contaminación del aire por emisiones de partículas suspendidas.
- Facilidad y menor tiempo de traslado de vehículos.
- Menos casos de daños a la salud de los pobladores.
- Menores daños al patrimonio público y privado.
- Disminución de los costos de traslado y operación vehicular.

h) ALCANCES DEL PROYECTO:

El alcance del presente proyecto tiene a 650 habitantes en el Distrito.

i) PLAZO DE EJECUCIÓN DE LA OBRA

El plazo de ejecución de la obra es de Noventa (90) días calendarios y se contabilizará siempre y cuando se dé cumplimiento de las exigencias indicadas en el artículo 176° del Reglamento de la Ley de Contrataciones del Estado (D.S. N° 344-2018-EF).



MUNICIPALIDAD DISTRITAL DE SAN ANTONIO
 Oficina de Infraestructura y Desarrollo Urbano Rural
"Año de la unidad, la paz y el desarrollo"



j) SISTEMA DE CONTRATACIÓN

La ejecución de la obra se registrará por el sistema de A PRECIOS UNITARIOS, de acuerdo al Artículo 35 del Reglamento de Contrataciones del Estado, el postor formula su oferta proponiendo precios unitarios considerando las partidas contenidas en los documentos del procedimiento, las condiciones previstas en los planos y especificaciones técnicas y las cantidades referenciales, que se valorizan en relación a su ejecución real y por un determinado plazo de ejecución.

k) FINALIDAD PÚBLICA

La finalidad pública del proyecto es brindar una adecuada condiciones de transitabilidad vehicular y peatonal en los jirones Alto Alianza, Llanquero, 02 de Mayo, los ángeles, prolongación Ichuña y Moquegua en la localidad Juncal del Distrito de San Antonio, el cual se alcanzará poniendo a disposición de la población una infraestructura adecuada de construcción de veredas, Graderíos, Muros, pistas y áreas verdes, respetando en su construcción lo establecido en las Normas Técnicas del Reglamento Nacional de Edificaciones. En ese sentido, se orienta a contribuir y mejorar la calidad de vida con una infraestructura adecuada para realizar encuentros, integración y concentración social, promoviendo el bienestar de las organizaciones y ciudadanos de la comunidad, estimulando a la vez la economía.

l) VALOR REFERENCIAL DE LA OBRA



El costo total de la Ejecución de la Obra, asciende a la suma de S/ 1,940,885.71 Soles (Un Millón Novecientos Cuarenta Mil Ochocientos Ochenta y Cinco con 71/100 Soles) monto que incluye Gastos Generales, Utilidades e Impuestos de Ley, tributos, seguros, transporte, inspecciones, pruebas, seguridad en el trabajo, costos laborales respectivos conforme a la legislación vigente, así como cualquier otro concepto que sea aplicable y que pueda incidir sobre el presupuesto. Costo al mes de noviembre del 2023. El postor deberá de consignar con precisión la incidencia porcentual de los gastos generales fijos, variables y totales de tal forma que de las operaciones aritméticas se permita verificar el monto ofertado, manteniéndose los porcentajes del expediente técnico; idem deberá proceder con la utilidad; especificando que los subtotales del presupuesto son los siguientes:

ITEM	DESCRIPCIÓN	MONTO
01	Obras Provisionales	4,129.40
02	Trabajos Preliminares	39,063.30
03	Seguridad, Salud y Medio Ambiente	27,641.11
04	Medidas de Vigilancia, Prevención y Control de Covid-19	16,701.20
05	Estructuras	791,768.68
06	Instalaciones Eléctricas	65,121.20
07	Obras Complementarias	170,107.03
08	Flete	35,868.97
09	Otros	17,877.67
	COSTO DIRECTO	1'168,278.56
10	Gastos Generales (16.35 % C.D.)	191,013.54
11	Utilidades (4.15 % C.D.)	48,483.56
	SUB TOTAL	1'407,775.66
12	IGV (18.00 % S.T.)	253,399.62
	PRESUPUESTO TOTAL DE OBRA	1'661,175.28

m) TRIBUTOS Y OTRAS OBLIGACIONES

Serán de cargo del Contratista todos los tributos, contribuciones y gravámenes que le corresponden de acuerdo a Ley. Toda responsabilidad de carácter laboral y por el pago de aportaciones sociales es exclusivamente del contratista.



MUNICIPALIDAD DISTRITAL DE SAN ANTONIO
Oficina de Infraestructura y Desarrollo Urbano Rural
"Año de la unidad, la paz y el desarrollo"



n) COORDINACIÓN CON ENTIDADES PÚBLICAS Y EMPRESAS DE SERVICIO

El Contratista a la firma del contrato, está obligado a efectuar las respectivas coordinaciones con las Entidades Públicas y empresas de servicio, mediante Cartas y gestiones a fin de asegurar la correcta y oportuna ejecución de los trabajos contratados, siempre que éstos se encuentren supeditados a autorizaciones y aceptación de dichas empresas para su realización.

o) SUMINISTROS DE SERVICIOS

El suministro de energía eléctrica, así como el abastecimiento de agua y uso de desagües, que sean necesarios para la ejecución de la obra será de cuenta y responsabilidad del Contratista.

p) DAÑOS A TERCEROS

Constituye obligación del Contratista el suministrar los costos de reparación de los daños que ocasionen a las redes eléctricas, agua, desagüe, teléfonos y demás terceros. La negativa del Contratista en reparar el daño causado será causal de resolución del contrato, sin perjuicio de la Municipalidad Distrital de San Antonio o las empresas de servicio ejecuten los trabajos con cargo a las valorizaciones del Contratista o garantías de Fiel cumplimiento, de ser el caso.



q) INDEMNIZACIONES

Es obligación y responsabilidad del Contratista, atender los juicios, reclamos, demandas o acciones imputables a él o a su personal directa e indirectamente por actividades ilícitas, daños, pérdidas, accidentes, lesiones o muertes, producidos dentro de la obra o áreas aledañas de su influencia, como consecuencia de la ejecución de trabajos o negligencia. Es obligación y responsabilidad del Contratista, inspeccionar los inmuebles aledaños en el perímetro de la construcción, cuyas instalaciones o cimentaciones queden comprendidas en el área de influencia de las excavaciones efectuadas para el proyecto y que puedan ver afectada su estabilidad o continuidad y además de ejecutar cualquier obra que sea necesario para evitar accidentes o demandas de los propietarios.

r) REAJUSTE

En este caso como se trata de una obra pactada en moneda nacional, las valorizaciones que se efectúen a precios originales del contrato y sus ampliaciones son ajustadas multiplicándolas por el respectivo coeficiente de reajuste "K" que se obtenga de aplicar la fórmula o fórmulas polinómicas previstas en el expediente técnico de obra que es parte de las bases, los índices Unificados de Precios de la Construcción que publica el Instituto Nacional de Estadística e Informática - INEI, correspondiente al mes en que debe ser pagada la valorización. Una vez publicados los índices correspondientes al mes en que debió efectuarse el pago, se realizan las regularizaciones necesarias.

Dado que los índices Unificados de Precios de la Construcción son publicados con un mes de atraso, los reajustes se calculan en base al coeficiente de reajuste "K" conocido al momento de la valorización. Cuando se conozcan los índices Unificados de Precios que se deben aplicar, se calcula el monto definitivo de los reajustes que le corresponden y se pagan con la valorización más cercana posterior o en la liquidación final sin reconocimiento de intereses.

s) MANTENIMIENTO DE TRÁNSITO

En el caso que se requiera, el Contratista será responsable del mantenimiento de tránsito en la zona de ejecución de las obras, desde el inicio de la obra hasta su recepción final de la obra, a su costo, del mantenimiento de tránsito, de tal manera que sus trabajos no interfieran innecesaria o indebidamente, con la comodidad pública respecto al acceso a propiedades o emergencia y con las facilidades de circulación en general.

Asimismo, el Contratista está obligado a:

- a) A la notificación de firma del contrato presentara a las instituciones pertinentes para su aprobación, un plan de desvío de tránsito en la zona afectada por la ejecución de la obra, el que será compatible con los alcances del



MUNICIPALIDAD DISTRITAL DE SAN ANTONIO

Oficina de Infraestructura y Desarrollo Urbano Rural

"Año de la unidad, la paz y el desarrollo"



2. El Proyecto no deberá interferir con los planes de protección de laderas, taludes y otras obras para el control de la erosión y deterioro de la vegetación natural.	Elegir adecuadamente la localización para la implantación de las obras de reconstrucción, así como evitar afectar la flora y fauna.
3. El proyecto no deberá estar localizado sobre áreas pantanosas, áreas ecológicamente frágiles, o en zonas con condiciones naturales peligrosas o de alto riesgo ante la ocurrencia de fenómenos naturales.	Elegir adecuadamente la localización para la implementación de la obra de infraestructura de la. En casos especialmente críticos prever una estructura de protección para el establecimiento, asegurando además su acceso en cualquier situación.
4. Se deberá asegurar la disposición adecuada de residuos sólidos y líquidos con el fin de evitar el deterioro de la calidad de fuentes de agua superficiales y subterráneas, tierras de cultivo y granjes.	Prever recipientes apropiados para sustancias altamente tóxicas y uso del relleno sanitario autorizado.

Adicionalmente deben tenerse en cuenta como mínimo las siguientes directrices:



- Deberán contar con servicios higiénicos adecuados y suficientes para los trabajadores.
- Deberá contarse con un sistema adecuado para eliminar desechos y materiales peligrosos para la salud humana provenientes de la ejecución en cuestión.
- Las obras de la ejecución del Proyecto, no deben generar malos olores, ni focos infecciosos o altos niveles de contaminación.
- Mantener un esquema eficiente de conservación del sitio de obras, para prevenir daños y erosiones durante la temporada de lluvias intensas.
- Mantener el control médico de la salud de los trabajadores y el control de las medidas de seguridad en la obra, con el objeto de evitar accidentes de trabajo. Prever en los campamentos botiquines equipados, cajas de recolección de basura, depósito y eliminación correcta de residuos orgánicos, tanto sólidos como líquido. Limpiar, consolidar y proteger las superficies del sitio de obra, canteras y campamentos.
- Desmontar y demoler correctamente intervenciones y obras provisionales, sin dejar componentes que puedan constituir en el futuro, peligro o fuente de contaminación ambiental.

Con el fin de cumplir con las tipologías del impacto y las medidas de mitigación El Contratista deberá evitar o minimizar, durante la ejecución y luego de la fase final de los trabajos, la generación de los siguientes impactos negativos, independientemente de las obligaciones que deriven de las especificaciones técnicas y demás normas y reglamentos nacionales:

- Contaminación del suelo con aceites, grasas, combustibles, pinturas, etc. en el lugar de la obra, así como en el campo si los hubiera.
- Contaminación del aire con polvo, cenizas, gases y material particular.
- Contaminación sonora (ruido) en áreas urbanas y rurales por medio de equipos y maquinaria pesada.
- Inestabilidad de taludes naturales o artificiales, si fuera el caso, por medio de excavaciones y cortes para cimentación de obras, canteras, etc.
- Acumulación desordenada de desechos y otros materiales oriundos de los trabajos en el sitio de Obras y en el campamento.
- Contaminación de las áreas citadas por cualquier residuo temporal no debidamente dispuesto.
- Generación de condiciones para la proliferación de vectores de enfermedades transmisibles, como mosquitos en agua estancada, roedores en depósitos de basura, etc.
- Degradación paisajista causada por movimientos de tierra, cortes y otros, relacionados con la ejecución de las actividades.
- Destrucción de vegetación natural fuera del área de construcción por depósito de materiales, acceso al lugar de la obra, canteras de materiales, campamento de trabajadores, etc.



MUNICIPALIDAD DISTRITAL DE SAN ANTONIO
Oficina de Infraestructura y Desarrollo Urbano Rural
"Año de la unidad, la paz y el desarrollo"



- contrato de obra suscrito, debiendo pagar el contratista el derecho correspondiente obtener la autorización de interferencia de vías, sin la cual no podrá interrumpir las vías, bajo sus responsabilidades.
- b) Colocar tranqueos y señalización preventiva con las especificaciones técnicas indicadas en el Plan de desvío de tránsito, conforme a lo dispuesto por la Entidad correspondiente y normativa vigente, así como anunciar la ejecución de los trabajos para evitar el congestionamiento en el tránsito y daños a los vehículos y peatones, tanto de día como de noche. La cantidad de las tranqueos será la suficiente para que se cumpla con el fin propuesto.
 - c) Mantener el tránsito durante el periodo de construcción. Asimismo, deberá efectuar mantenimiento rutinario, conservando las calles y avenidas adyacentes a las obras en buenas condiciones, de tal manera que sus trabajos no interfieran innecesaria o indebidamente con la comodidad pública respecto al acceso, a la utilización y ocupación de la vía.
 - d) De ninguna manera se permitirán métodos rudimentarios de señalización. EL tipo, número y ubicación de las señales de mantenimiento de tránsito son las autorizadas por la Entidad correspondiente y de acuerdo a la normativa vigente, que se indicaran en los planos y especificaciones técnicas. En caso de deterioro o robo de dichas señales, el Contratista está obligado a reponerlas las veces que sean necesarias.

El mantenimiento de tránsito comprenderá lo referido al plan de desvío de la obra, el mismo que forma parte del Expediente Técnico a cargo del Contratista.

t) OTRAS OBLIGACIONES DEL CONTRATISTA



El Contratista deberá implementar las acciones necesarias para el real cumplimiento de la Ley de Contrataciones del Estado y su Reglamento, Leyes, Resoluciones, Ordenanzas Municipales aplicables a la Obra; así como para el suministro y transporte de materiales y equipos, acciones que se compromete a cumplir y respetar, no teniendo la Entidad responsabilidad, frente a las reclamaciones a que diere lugar el Contratista por infracción de las mismas.

El Contratista deberá cumplir con todas las obligaciones legales y reglamentarias en materia laboral, previsión social y sanitaria, impacto ambiental, higiene y seguridad de la industria de la construcción en el sitio de obra y/o campamentos que establezca por motivo de este contrato.

En caso de incumplimiento de esta obligación, y con reclamo debidamente justificado y probado, la Entidad podrá retener del Contratista, el monto reclamado o solicitarle que constituya una fianza o garantía a favor de ésta, que cubra dicho monto, hasta solucionar la reclamación.

El Contratista queda obligado a dar cumplimiento de los pedidos y exigencias de la Supervisión, que sean solicitados con sujeción al contrato, debiéndole proporcionar a la supervisión las facilidades y/o elementos necesarios, a fin que el control y seguimiento se efectúe en forma satisfactoria, oportuna y eficiente.

Durante la realización de los trabajos y demás actividades correspondientes a la obra, el Contratista se ajustará estrictamente a los plazos consignados en los Calendarios Valorizados de Avance de Obra y de Adquisición de Materiales que formarán parte del Contrato, respetando el Cronograma de pagos establecido.

El Contratista no podrá iniciar la ejecución de la obra, si no ha sido abierto el Cuaderno de Obra. Con la apertura del Cuaderno de Obra el Contratista se somete al seguimiento y control de la Supervisión, en todo lo que se refiere a la obra.

El Contratista se obliga a cumplir con todos los procedimientos e instrucciones establecidos por la Entidad y la legislación correspondiente, en lo que respecta al Medio Ambiente y a la Seguridad y Salud Ocupacional, para lo cual los postores presentarán el Plan de Seguridad y Salud Ocupacional. Dentro de dicho Plan deberá considerarse minimamente los siguientes criterios ambientales específicos:

TIPOLOGÍA DEL IMPACTO	PRINCIPALES MEDIDAS DE MITIGACIÓN
1. El proyecto no deberá ocasionar el deterioro del área paisajística urbana de la obra y lugares aledaños.	Analizar la localización del Proyecto para evitar afectar áreas de especial interés desde el punto de vista paisajístico urbano.



MUNICIPALIDAD DISTRITAL DE SAN ANTONIO

Oficina de Infraestructura y Desarrollo Urbano Rural

"Año de la unidad, la paz y el desarrollo"



Respecto a la documentación que obra en su poder relacionado con el proyecto, el Contratista se compromete en forma irrevocable a guardar confidencialidad y no disponer, ni hacer uso de ella en ningún momento, para fines distintos a los intereses de la Entidad, ni después de la terminación del proyecto.

El Contratista está obligado a entregar a la Entidad, de acuerdo a lo establecido en el Art. 211 del Reglamento de la LCE, conjuntamente con la liquidación, los planos post construcción y la minuta de declaratoria de fábrica o memoria descriptiva valorizada.

Los participantes no podrán reducir los gastos generales variables. Los gastos generales no podrán reducirse por debajo del 6% con respecto al costo directo. Deberá reducirse a dos decimales los porcentajes fijos y variables, así como la utilidad para la presentación del Anexo N° 6. Consignar en dicho anexo la fecha de la presentación de la Oferta.

u) NORMAS REGLAMENTARIAS



El Contratista está obligado a cumplir cabalmente durante la ejecución de la obra, las normas legales vigentes siguientes, bajo responsabilidad en caso de inobservancia:

1. Ley 2861 Ley General del Ambiente
2. D.S. 009-2005-TR Reglamento de Seguridad y Salud en el Trabajo.
3. D.S. N° 003-98-SA Normas Técnicas del Seguro Complementario de Trabajo de Riesgo
4. D.S. 42-F Reglamento de Seguridad Industrial

Adicionalmente para trabajos en zona, el Contratista debe cumplir con:

- a. Todos los compromisos de mitigar los Impactos Ambientales.
- b. Instruir al personal que trabaje en las obras sobre los procedimientos para la protección y conservación ambiental de la zona.

3.1.2. CONSIDERACIONES ESPECÍFICAS

1. DEL EQUIPAMIENTO

La Relación de Equipamiento Mínimo a acreditar para la firma de Contrato se encuentra descrita en el siguiente cuadro y en los Requisitos de Calificación del presente documento. Todos los equipos y maquinarias necesarios para la ejecución satisfactoria de los trabajos a realizar, deberán llevarse a obra en forma oportuna y no podrán retirarse de la misma salvo autorización escrita del Supervisor, que no podrá negarla sin justa razón. Las pérdidas o daños causados a los equipos y maquinarias durante la ejecución de las obras, corren por cuenta del Contratista. Si el Supervisor demuestra que los equipos, maquinarias, herramientas y andamiajes son insuficientes o inapropiados para asegurar la calidad de la obra y el cumplimiento de los plazos, el Contratista está obligado a efectuar enmiendas y/o adiciones necesarias, por su cuenta y costo.

Nº	EQUIPO	CANTIDAD
1	MOTONIVELADORA DE 125 HP	01
2	RODILLO LISO VIBRATORIO AUTOPROPULSADO 101-135HP 10-12 TON	01
3	CAMION VOLQUETE DE 15 m3	01
4	CAMION CISTERNA (3,500 GLNS.)	01
5	SOLDADORA ELECTRICA MONOFASICA	01
6	COMPACTADORA VIBRATORIA TIPO PLANCHA 5.5 HP	01
7	VIBRADOR PARA CONCRETO	01
8	MEZCLADORA DE CONCRETO	01



MUNICIPALIDAD DISTRITAL DE SAN ANTONIO
Oficina de Infraestructura y Desarrollo Urbano Rural
"Año de la unidad, la paz y el desarrollo"



NOTA: Para el efecto de presentar una oferta sustentada y estar en condiciones de ejecutar la obra en armonía con los procedimientos de la buena construcción y lograr su funcionalidad y correcta terminación, es obligación de los participantes:

- Revisar detenidamente todos los documentos del Expediente Técnico y comunicar a través del SEACE en el plazo previsto en el Calendario del Procedimiento de selección para la presentación de consultas de las Bases, las rectificaciones y dudas en los documentos del proyecto, así como las discrepancias o falta de concordancia que se encuentren entre estos, pues en el caso de no hacerlo se entenderá que el postor encuentra correcto y acepta todo lo contenido y dispuesto en las bases y los documentos del expediente técnico.
- Se aceptarán maquinarias y equipos de igual o mayor capacidad y potencia conforme a lo requerido, siempre que estén en perfectas condiciones operativas, sean completamente funcionales para los trabajos a realizar en la ejecución de la obra y no representen mayor costo para la Entidad.
- La cantidad de equipos indicada en la lista no es limitativa, el contratista podrá incrementar y/o optimizarla en caso de que el avance de la obra lo requiera. Asimismo, el contratista debe garantizar su operatividad y disponibilidad para la ejecución de obra. Además de estos equipos, el contratista deberá contar y emplear en obra los equipos que figuran en la relación de insumos del Expediente Técnico.
- El equipo ofertado, deberá cumplir con iguales o superiores atributos, propiedades y/o características a los requeridos en las bases, manteniendo las características técnicas indicadas en el expediente técnico, esto es para aquellos equipos estratégicos que no se hayan establecido características con rangos establecidos (límites inferiores y límites superiores), lo cual resulta congruente con el criterio establecido en la Resolución N° 0082-2020-TCE-S4.

Acreditación:

- Copia de documentos que sustenten la propiedad, la posesión, el compromiso de Compraventa o alquiler u otro documento que acredite la disponibilidad y/o cumplimiento de las especificaciones del equipamiento requerido. A fin de verificar el cumplimiento de las características mínimas solicitadas, se debe declarar en la oferta la relación de equipos.
- De conformidad con el numeral 49.3 del artículo 49 y el literal e) del numeral 139.1 del artículo 139 del Reglamento este requisito de calificación se acredita para la suscripción del contrato.

2. DEL PLANTEL PROFESIONAL

I. Residente De Obra.

FORMACIÓN ACADÉMICA	
Nivel Grado o Título	Título profesional
Profesión	Ingeniero Civil
Acreditación	Documentos para la acreditación de formación académica: dicho requisito de calificación se acreditará para la suscripción del contrato. (Véase Nota 4)

EXPERIENCIA PROFESIONAL	
Cargo Desempeñado	Residente y/o Jefe y/o Supervisor y/o Inspector y/o Jefe de Supervisión y/o Residente Principal y/o Director Residente y/o Jefe Residente y/o Jefe Residente Principal y/o Ingeniero Residente y/o Supervisor Principal de Obra.
Tipo de Experiencia	Obras Similares
Tiempo de Experiencia	36 Meses (computado desde la fecha de la colegiatura)
Acreditación de Experiencia	Documentos para la acreditación de cargo desempeñado: dicho requisito de calificación se acreditará para la suscripción del contrato. (Véase Nota 5)



MUNICIPALIDAD DISTRITAL DE SAN ANTONIO

Oficina de Infraestructura y Desarrollo Urbano Rural

"Año de la unidad, la paz y el desarrollo"



Nota 1: Los requisitos de este profesional del personal clave se sustentan en los siguientes documentos normativos: Ley N° 30225, Ley de Contrataciones del Estado y su Reglamento; Ley N° 16053, Ley que autoriza a los colegios de Arquitectos del Perú y al colegio de Ingenieros del Perú para supervisar a los profesionales de Arquitectura e Ingeniería de la República; Ley N° 28858, Ley que complementa la Ley N° 16053, Ley que autoriza a los Colegios de Arquitectos del Perú y al Colegio de Ingenieros del Perú para supervisar a los profesionales de arquitectura e ingeniería de la República y su reglamento; y la Norma Técnica CE.010 Pavimentos Urbanos del Reglamento Nacional de Edificaciones - RNE.

El profesional propuesto como residente es de modo permanente y directo (Artículo 179° del Reglamento de la Ley), por lo que no debe tener vínculo laboral o contractual vigente en Obras que se encuentren en ejecución por la Municipalidad Provincial de Cajete.

ii. Ingeniero Especialista Ambiental



FORMACIÓN ACADÉMICA	
Nivel Grado o Título	Título profesional
Profesión	Ingeniero Civil o Ingeniero Ambiental o Ingeniero de Gestión Ambiental o Ingeniero Ambiental y de Recursos Ambientales o Ingeniero de Recursos Naturales y Energía Renovable o Ingeniero de Recursos Renovables o Ingeniero Ambiental y de Recursos Naturales.
Acreditación	Documentos para la acreditación de formación académica: dicho requisito de calificación se acreditará para la suscripción del contrato. (Véase Nota 4)

EXPERIENCIA PROFESIONAL	
Cargo Desempeñado	Especialista y/o Ingeniero y/o Supervisor y/o Jefe y/o Responsable y/o Residente Ambiental y/o Ambientalista en: Mitigación Ambiental o Ambientalista o Monitoreo y Mitigación Ambiental o Impacto Ambiental o Medio Ambiente.
Tipo de Experiencia	Obras en General
Tiempo de Experiencia	18 Meses (computado desde la fecha de la colegiatura)
Acreditación de Experiencia	Documentos para la acreditación de cargo desempeñado: dicho requisito de calificación se acreditará para la suscripción del contrato. (Véase Nota 5)

Nota 2: Los requisitos de este profesional del personal clave se sustentan en los siguientes documentos normativos: Ley N° 28245, Ley Marco del Sistema Nacional de Gestión Ambiental; Ley N° 30225, Ley de Contrataciones del Estado y su Reglamento; Ley N° 16053, Ley que autoriza a los colegios de Arquitectos del Perú y al colegio de Ingenieros del Perú para supervisar a los profesionales de Arquitectura e Ingeniería de la República; Ley N° 28858, Ley que complementa la Ley N° 16053, Ley que autoriza a los Colegios de Arquitectos del Perú y al Colegio de Ingenieros del Perú para supervisar a los profesionales de arquitectura e ingeniería de la República y su Reglamento; Ley N° 27446, Ley del Sistema Nacional de Evaluación de Impacto Ambiental.

iii. Ingeniero Especialista de Seguridad en Obra y Salud en el Trabajo

FORMACIÓN ACADÉMICA	
Nivel Grado o Título	Título profesional
Profesión	Ingeniero Civil o Ingeniero de Higiene y Seguridad Industrial o Ingeniero Industrial o Ingeniero de Seguridad y Salud en el Trabajo



MUNICIPALIDAD DISTRITAL DE SAN ANTONIO

Oficina de Infraestructura y Desarrollo Urbano Rural

"Año de la unidad, la paz y el desarrollo"



Acreditación	Documentos para la acreditación de formación académica; dicho requisito de calificación se acreditará para la suscripción del contrato. (Véase Nota 4)
---------------------	--

EXPERIENCIA PROFESIONAL	
Cargo Desempeñado	Especialista y/o Ingeniero y/o Supervisor y/o Jefe y/o Responsable y/o Residente en: Seguridad y Salud Ocupacional o Seguridad e Higiene Ocupacional o Seguridad de Obra o Seguridad en el Trabajo o Salud Ocupacional o Implementación de Planes de Seguridad e Higiene Ocupacional o en Prevención de Riesgos Laborales.
Tipo de Experiencia	Obras en General
Tiempo de Experiencia	24 Meses (computado desde la fecha de la colegiatura)
Acreditación de Experiencia	Documentos para la acreditación de cargo desempeñado; dicho requisito de calificación se acreditará para la suscripción del contrato. (Véase Nota 5)



Nota 3: Los requisitos de este profesional del personal clave se sustentan en los siguientes documentos normativos: Ley N° 29783, Ley de Seguridad y Salud en el Trabajo y su Reglamento; Decreto Supremo N° 005-2017-TR, Decreto Supremo que aprueba el Plan Nacional de Seguridad y Salud en el Trabajo 2017-2021; Ley N° 28806 Ley General de Inspección del Trabajo y su Reglamento; Resolución Suprema N° 021-83-TR, Normas Básicas de Seguridad e Higiene en Obras de Edificación; Norma G.050 Seguridad durante la Construcción del Reglamento Nacional de Edificaciones - RNE; Ley N° 30225, Ley de Contrataciones del Estado y su Reglamento; Ley N° 16053, Ley que autoriza a los colegios de Arquitectos del Perú y al colegio de Ingenieros del Perú para supervisar a los profesionales de Arquitectura e Ingeniería de la República; Ley N° 28858, Ley que complementa la Ley N° 16053, Ley que autoriza a los Colegios de Arquitectos del Perú y al Colegio de Ingenieros del Perú para supervisar a los profesionales de arquitectura e ingeniería de la República y su Reglamento.

Nota 4: Documentos para la acreditación de formación académica: Se verificará en el portal web de la Superintendencia Nacional de Educación Superior Universitaria - SUNEDU a través del siguiente link: <https://enlinea.sunedu.gob.pe/>. De no encontrarse inscrito, presentar la copia del diploma respectivo. La colegiatura y habilitación se requerirá para el inicio de su participación efectiva en la ejecución de la prestación.

Nota 5: Documentos para la acreditación de la experiencia: (i) Copia simple de contratos y su respectiva conformidad o (ii) constancias o (iii) certificados o (iv) cualquier otra documentación que, de manera fehaciente demuestre la experiencia del personal clave propuesto. La Entidad debe valorar de manera integral los documentos presentados para acreditar dicha experiencia, se debe validar la experiencia si las actividades que realizó el profesional corresponden con la función propia del cargo o puesto requerido, desarrollados en el sector público o privado.

Nota 6: Experiencia en obras similares: Se considerará como obra similar a: vías urbanas de circulación peatonal y vehicular: Construcción y/o creación y/o mejoramiento y/o ampliación y/o recuperación y/o reconstrucción y/o adecuación y/o rehabilitación y/o remodelación y/o renovación de vías urbanas de circulación peatonal y/o vehicular con pavimentos (rígidos y/o flexibles y/o semiflexibles) y/o aceras o veredas (concreto y/o asfalto y/o adoquinado) en las siguientes intervenciones: Avenidas y/o calles y/o anillos viales y/o pasajes y/o carreteras y/o pistas y/o veredas y/o vías internas y/o jirones y/o vías locales y/o vías colectoras y/o vías arteriales y/o vías expresas y/o intercambio vial y/o pasos a desnivel y/o infraestructura vial y/o peatonal y/o habilitaciones urbanas y/o plazuelas y/o plazas y/o alamedas y/o espacios públicos urbanos y/o servicios de transitabilidad y/o urbanización y/o parques y/o infraestructura recreativa y/o esparcimiento y/o accesibilidad urbana y/o malecones urbanos.

Para que la calificación de la experiencia del postor sea válida, al tratarse de una obra de infraestructura vial y peatonal y para cumplir con las metas y objetivos de proyecto en calidad y plazos, este deberá demostrar la ejecución en el mismo contrato de los componentes que a continuación detalla: Muros de contención de mampostería de piedra y/o muros de contención concreto ciclopeo, emboquillado decorativo y/o emboquillado



MUNICIPALIDAD DISTRITAL DE SAN ANTONIO

Oficina de Infraestructura y Desarrollo Urbano Rural

"Año de la unidad, la paz y el desarrollo"



de muro area visible, piso con adoquín hexagonal y/o adoquinado de rotonda, banqueta y/o bancas redondas de concreto, sembrado de plantas típicas ornamentales, sembrado de grass y/o plantones flores y arbustos. Para lo cual deberá acreditar la ejecución de los componentes, mediante la presentación en el acta de recepción de obra.

3. FUNCIONES Y/O ACTIVIDADES DEL PLANTEL PROFESIONAL CLAVE

i. Residente de Obra



Las funciones y/o actividades específicas del Residente de Obra comprenderán el control técnico, administrativo y económico-financiero de la ejecución de obra de acuerdo al expediente técnico, del mismo modo el control de las obligaciones contractuales de las personas naturales o jurídicas que tendrán participación en el desarrollo de la obra (personal técnico/administrativo, subcontratistas, proveedores de materiales y equipos, etc.). Las actividades específicas del residente serán desarrolladas en tres fases y plasmadas en el Plan de trabajo. (Véase anexo N° 01). Adicionalmente será responsable de las actividades específicas de la especialidad de calidad, que comprenderán el control de la calidad aplicables a los insumos, los procesos intermedios y finales, definiendo los diferentes ensayos y pruebas; de acuerdo al expediente técnico de obra y la Norma CE.010 Pavimentos Urbanos del Reglamento Nacional de Edificaciones, normas y manuales técnicos; que serán de aplicación obligatoria, del mismo modo, el control de las obligaciones contractuales de las personas naturales o jurídicas que tendrán participación en el desarrollo de la obra (subcontratistas, proveedores de materiales y equipos, etc.).

Deberá dejar evidencia objetiva y documentada de todos los protocolos de calidad al término de la construcción. Esta documentación deberá versar sobre decisiones, pruebas, controles, criterios de aceptación aplicados en cada etapa del proceso constructivo.

Las actividades específicas de la especialidad de calidad, serán desarrolladas de acuerdo al Plan de Aseguramiento y Control de la Calidad-PAC aprobados en concordancia con los procesos intermedios/finales de la ejecución de la obra. Además, las siguientes actividades contractuales.

Las Funciones y actividades se describen a continuación:

Fase I: Funciones y/o Actividades previas a la Ejecución de la Obra

- 1.1. Movilización e instalación del residente en obra
- 1.2. Revisar el expediente técnico de obra, con la participación de sus especialistas, dicha actividad deberá contener, entre otros, la compatibilización del expediente técnico con la absolución de consultas formuladas durante el procedimiento de selección correspondiente, compatibilidad con el terreno utilizando tecnologías de posicionamiento espacial, tales como la georreferenciación de acuerdo al Reglamento de la Ley de Contrataciones del Estado - RLCE, planteamiento de las posibles consultas y/u observaciones que pudiera encontrar respecto al expediente técnico.
- 1.3. Actividades Complementarias: revisar y/o actualizar y/o efectuar un plan de desvíos del tránsito peatonal y vehicular al inicio de la obra; apertura del Cuaderno de Obra delimitación del área de trabajo; ubicación de puntos de control topográfico y suscripción del acta de entrega del terreno.
- 1.4. Para un adecuado control técnico, administrativo y financiero de la obra, elaborará y actualizará de forma permanente lo siguiente: plan de trabajo del contratista (véase anexo N°01 y 03), que contemple los procesos constructivos, las instalaciones de los equipos, procura de maquinaria, materiales y personal, permisos, revisión del programa de ejecución de obra (CPM), revisión y/o actualización y/o elaboración de los planes de: Plan de Aseguramiento y Control de la Calidad-PAC, Plan de Seguridad y Salud Ocupacional - PSSO, Plan de Manejo Ambiental - PMA; documentación y participación del plantel de profesionales destacados en obra (personal clave y de apoyo); que incluya entre otros, las posibles prestaciones adicionales, riesgos del proyecto y otros aspectos que sean materia de consulta.



MUNICIPALIDAD DISTRITAL DE SAN ANTONIO

Oficina de Infraestructura y Desarrollo Urbano Rural

"Año de la unidad, la paz y el desarrollo"



- 1.5. Revisión del expediente técnico de obra en los aspectos correspondientes a calidad identificando las posibles prestaciones adicionales, riesgos del proyecto y otros aspectos que pudieran ser materia de consulta; debiendo elaborar el informe correspondiente;
- 1.6. Elaborar/actualizar el Plan de Aseguramiento y Control de la Calidad - PAC; que deberá ser concordante con lo establecido en el expediente técnico y normas técnicas que resulten aplicable a cada insumo y/o proceso constructivo.
- 1.7. Otras actividades previstas por el Reglamento de la Ley de Contrataciones del Estado.

Fase II: Actividades Durante la Ejecución de la Obra

- 2.1. Ejecutar las partidas del expediente técnico de acuerdo al plan de trabajo aprobado con las recomendaciones y conformidades del supervisor/inspector, incluyendo los posibles cambios y/o modificaciones.
- 2.2. El último día de cada periodo previsto en las bases, el residente, a través del contratista, formula en forma conjunta con el supervisor/inspector; los metrados realmente ejecutados y valorizan en forma conjunta con el supervisor/inspector. Véase anexo N° 02 y 03.
- 2.3. Con el sustento del especialista de calidad, ejecutará el Plan de Aseguramiento y Control de la Calidad-PAC, resguardando su cumplimiento, en concordancia a las especificaciones técnicas del expediente técnico, normas, manuales técnicos y las pruebas de control de calidad (Véase anexo N° 07) de los insumos, procesos intermedios y procesos finales.
- 2.4. Controlar de avance físico y financiero con la programación de obra y evacuación de los informes que sustenten la valorización periódica.
- 2.5. Proporcionar al supervisor/inspector, para su aprobación, el informe periódico del Plan de Aseguramiento y Control de la Calidad-PAC (Véase anexo N° 04), observando como indicador principal: el porcentaje (%) de eficiencia del sistema de aseguramiento de la calidad; por periodo y acumulado de obra; como referencia véase anexos N° 08, 09 y 10.
- 2.6. Con el apoyo del especialista en seguridad en obra y salud en el trabajo, se le obliga al control de la seguridad y la salud ocupacional de todo el personal de obra (personal profesional, técnico, administrativo, obrero y otros); el mantenimiento del tránsito en la construcción, los procedimientos de emergencia, la verificación de facilidades en caso de emergencias médicas, los informes de accidentes, tales como: accidentes mortales, accidentes leves, accidentes incapacitantes, enfermedades ocupacionales e incidentes.
- 2.7. Proporcionar al supervisor/inspector, para su aprobación, el informe periódico del Plan de Seguridad y Salud Ocupacional - PSSO (Véase anexo N° 05). Observando los indicadores mostrados en los anexos N° 11, 12 y 13.
- 2.8. Con el sustento del especialista en medio ambiente, el residente velará por el adecuado control del medio ambiente, cuidando la demarcación y aislamiento del área de trabajo, las rutas alternas, el control de la alteración de los componentes ambientales tales como el: aire, el suelo, agua, paisaje, fauna, flora, social y cultural. Los impactos que se derivan de las actividades del proceso constructivo deberán ser tratados en forma oportuna de acuerdo al Plan de Manejo Ambiental-PMA aprobado.
- 2.9. Proporcionará al supervisor/inspector, para su aprobación, el informe periódico del Plan de Manejo Ambiental -PMA (Véase anexo N° 06), reportando como indicador principal las acciones tomadas como: medidas preventivas y/o medidas de mitigación y/o medidas de corrección y/o medidas de compensación, accionadas para cada impacto negativo generado. Como referencia véase anexos N° 14 y 15.
- 2.10. Control económico financiero, el control de los adelantos en efectivo y por materiales, el análisis de precios unitarios para partidas nuevas, control del cronograma valorizado y real, verificación oportuna del cumplimiento de pago de sueldos y beneficios sociales, el control de cartas fianza, el control de pago de valorizaciones y otras obligaciones contractuales.
- 2.11. Procesar y suministrar al supervisor/inspector; de la información digital y los planos de avance de obra georeferenciados; para el levantamiento en la estructura GIS de la Entidad caso contrario en la plataforma GIS que el Ministerio de Vivienda Construcción y Saneamiento tiene implementada.
- 2.12. Implementar y ejecutar el PAC aprobado y sus actualizaciones en la obra.
- 2.13. Cumplimiento de la NTP 712.201.2018: Lineamientos para la aplicación de la NTP-ISO 9001:2015 en el sector construcción.





MUNICIPALIDAD DISTRITAL DE SAN ANTONIO

Oficina de Infraestructura y Desarrollo Urbano Rural

"Año de la unidad, la paz y el desarrollo"



- 2.14. Proponer al supervisor/inspector los cambios al Plan de Aseguramiento y Control de la Calidad - PAC, que aplique a la obra. Una vez aprobados deberá instruir al personal sobre ellos.
- 2.15. Planificar auditorías internas y gestionar su ejecución en coordinación con el residente de obra.
- 2.16. Proponer; antes de iniciar algún proceso; que los puntos de inspección en calidad requeridos, tenga el procedimiento correspondiente.
- 2.17. Ejecutar las inspecciones de los materiales, fabricaciones efectuadas fuera de la obra y equipos suministrados por terceros.
- 2.18. Controlar los suministros del sub contratista y/o proveedores para asegurar su conformidad según los requisitos del contrato.
- 2.19. Ejecutar las inspecciones y/o pruebas y/o controles de calidad de las partidas a ser valorizadas.
- 2.20. Facilitar la difusión de las "no conformidades" a las demás áreas de construcción, para evitar la recurrencia de las mismas.
- 2.21. Controlar las "no conformidades" o posibles causas de "no conformidades".
- 2.22. Gestionar el seguimiento de las "no conformidades", así como de las acciones correctivas aplicadas.
- 2.23. Controlar Documentos y Registros de calidad emitidos por el contratista a partir de la aplicación de los procedimientos e instructivos del PAC aprobados por el supervisor/inspector.
- 2.24. Establecer los requisitos de control de calidad a los subcontratistas/proveedores y su cumplimiento.
- 2.25. Realizar las pruebas e inspecciones requeridas por el supervisor/inspector o sus especialistas.
- 2.26. Controlar que todos los equipos de inspección, medición y ensayo que son usados en los procesos constructivos de la obra, cuenten con sus certificados de calibración vigentes.
- 2.27. Elaborar el informe periódico del plan de aseguramiento y control de la calidad de la obra de acuerdo a la estructura del informe periódico del plan de aseguramiento de la calidad de la obra, véase anexos N° 04, 08, 09 y 10.
- 2.28. Otras Actividades, efectuar el control del pavimento terminado (evaluación deflectométrica y de rugosidad) den ser aplicable, así mismo las actividades en el PAC, antes de la recepción de obra; actividades previstas por el Reglamento de la Ley de Contrataciones del Estado.

Fase III: Actividades para la Recepción y Liquidación Final de la Obra y el Contrato

- 3.1. Fecha de Recepción de Obra: Comunicación de recepción de obra al supervisor/inspector.
- 3.2. Recepción de Obra: Elaborar los planos post construcción de la obra, elaboración de los metrados finales de obra, memoria descriptiva de la obra, de ser el caso la suscripción del acta con observaciones, levantamiento de las observaciones, comunicación del levantamiento de observaciones al supervisor/inspector con copia a la Entidad, participación y suscripción de la recepción final de obra.
- 3.3. Liquidación de obras del contratista (para la modalidad de contrata): Presentación de los planos georreferenciados de post construcción, presentación de los metrados finales de obra, presentación de la memoria descriptiva de obra, presentación de la liquidación de obras del ejecutor o contratista, presentación del dossier de calidad.
- 3.4. Procesar y suministrar al supervisor/inspector para el levantamiento digital de la información y los planos de replanteo finales georreferenciados en la plataforma informática que el Ministerio de Vivienda, Construcción y Saneamiento tiene a disposición.
- 3.5. Elaborar los dossiers finales de calidad de materiales, equipos, pruebas y ensayos entregados por el contratista, que deberá ser entregado a la entidad.
- 3.6. Otras actividades previstas por el Reglamento de la Ley de Contrataciones del Estado.

ii. Especialista Ambiental

Las actividades específicas del especialista ambiental comprenderán, identificación, control y monitoreo de la alteración de los componentes ambientales tales como: el aire, el suelo, agua, paisaje, fauna, flora, social y cultural. Los impactos que se derivan de las actividades del proceso constructivo deberán ser tratados en forma oportuna de acuerdo al Plan de Manejo Ambiental-PMA aprobado. El especialista ambiental elaborará/actualizará el PMA, siendo este el instrumento básico de la gestión ambiental que se deberá cumplir durante el desarrollo de las obras del proyecto. El PMA estará conformado por programas, que deberán ser implementados durante las distintas etapas de la ejecución de obra, con la finalidad de mitigar todo posible



MUNICIPALIDAD DISTRITAL DE SAN ANTONIO

Oficina de Infraestructura y Desarrollo Urbano Rural

"Año de la unidad, la paz y el desarrollo"



impacto y conservar el ambiente donde se desarrolla la ejecución de obra con ello se buscará evitar la generación de conflictos, mejorar la calidad de vida de la población involucrada y mantener una buena relación con la misma.

Fase I: Actividades previas a la Ejecución de la Obra (Actividad: Planificación)

- 1.1. Revisar el expediente técnico en la especialidad y elaboración del informe.
- 1.2. Elaborar y actualizar la Matriz de Identificación de Impactos Ambientales y Medidas de Mitigación, debiendo identificar los impactos positivos y negativos de los componentes ambientales siguientes: Aire, Suelo, Agua, Paisaje, Fauna, Flora, Social y Cultural. Véase anexos N° 14 y 15.
- 1.3. Implementar la estrategia de control ambiental contenida en los instrumentos de gestión ambiental del expediente técnico.
- 1.4. Otras de acuerdo a su especialidad y/o requerimiento de la Entidad.

Fase II: Funciones del Especialista Ambiental durante la Ejecución de la Obra

- 2.1. Implementar y ejecutar el PMA aprobado y sus actualizaciones en la obra; en concordancia al plan de trabajo aprobado del contratista.
- 2.2. Proponer al supervisor/inspector, a través del residente, los cambios al Plan de Manejo Ambiental (PMA), que aplique a la obra. Una vez aprobados deberá instruir al personal sobre ellos.
- 2.3. En concordancia al PMA aprobado deberá ejecutar las acciones preventivas, de mitigación, correcciones o compensaciones de los impactos ambientales generados por las actividades realizadas durante la etapa de construcción. Véase anexos N° 14 y 15.
- 2.4. Entre las actividades que se desarrollan en obra se deberá tomar especial atención a los siguientes procesos constructivos:
 - Instalación de la infraestructura provisional del contratista; impactos generados por área de almacenamiento de lubricantes, combustibles, etc.; área de almacenamiento de herramientas y equipos (plancha, compactadora, vibrador de concreto, entre otros), zona de almacenamiento de elementos de seguridad, zona de parqueo, área de vestuarios, área de SSHH, área de higiene básica del personal (tanque y/o recipiente convenientemente tapado), área de oficinas, área de maestranza y otros que contemple la obligación contractual.
 - Obras de desvío vehicular.
 - Señalización de áreas de trabajo y desvío del tránsito vehicular; considerando los impactos sociales generados.
 - Excavaciones, carguío y eliminación de residuos sólidos; impactos producidos por los equipos en el desbroce y/o rotura y/o corte y/o excavaciones y/o remociones y/o demolición y/o limpieza; el carguío, transporte y eliminación. Considerar los impactos de los residuos sólidos por el almacenamiento del material en la zona, que luego será transportado hacia la disposición final.
 - Colocación y/o reposición de la superficie de rodadura; impactos producidos por los equipos en el relleno, conformación, compactación, imprimación, colocación de la carpeta asfáltica/rígida. Considerar los impactos de los residuos líquidos y sólidos por el almacenamiento del material en la zona, que luego será transportado con el desmonte.
 - Construcción y/o rehabilitación y/o reposición y/o creación y/o mejoramiento y/o ampliación y/o recuperación y/o reconstrucción y/o adecuación y/o remodelación y/o renovación de:
 - Pavimentos rígidos;
 - Pavimentos flexibles;
 - Pavimentos semiflexibles;
 - Veredas de concreto simple;
 - Veredas de asfalto;
 - Veredas de asfalto o cualquier otro material apropiado;
 - Semaforización;
 - Redes eléctricas de media y/o baja tensión;
 - Obras complementarias que forman parte de las vías urbanas: (Sardineles sumergidos/peraltados, cunetas, bermas, rampas, marillos, parapetos, barandas, puentes urbanos, muros de contención, señalización horizontal y vertical).





MUNICIPALIDAD DISTRITAL DE SAN ANTONIO

Oficina de Infraestructura y Desarrollo Urbano Rural

"Año de la unidad, la paz y el desarrollo"



- 2.5. Identificar notificaciones o quejas de terceros que no fueron atendidos referidos al tema Ambiental.
- 2.6. Otras de acuerdo a su especialidad y/o requerimiento de la Entidad.

Fase III: Funciones y Actividades para la Recepción y Liquidación Final de la Obra y el Contrato

- 3.1. Participar conjuntamente con el Residente y el Supervisor / Inspector, en el acta de recepción de obra.
- 3.2. De requerirse actividades concernientes al levantamiento de observaciones, derivadas del proceso de recepción de obra, deberá apoyar en el levantamiento de las mismas cumplir las obligaciones y actividades, que correspondan a su especialidad, las que se encuentran definidas en la Fase II - Funciones y actividades durante la ejecución de la obra.
- 3.3. Culminado el levantamiento de observaciones, el especialista emitirá un informe previo de conformidad y realizará el correspondiente registro en la documentación vinculante.
- 3.4. Elaborar el dossier de mitigación ambiental, desarrollado en el transcurso de la ejecución de obra.
- 3.5. Otras de acuerdo a su especialidad y/o a requerimiento del supervisor / Inspector.

iii. Especialista de Seguridad en Obra y Salud en el Trabajo

Las actividades específicas del especialista en seguridad y salud ocupacional, comprenderá el cumplimiento de la seguridad en obra y la salud ocupacional de los trabajadores, en concordancia con la normativa vigente, implementación de charlas de seguridad al personal de obra (personal profesional, técnico, administrativo, obrero y otros), supervisión del plan de tránsito interno en la construcción, supervisión del plan de desvíos de la ejecución de obra, implementación del plan de repuesta de emergencias, verificación del cumplimiento de uso de los implementos de seguridad personal y colectiva, elaboración de informes periódicos e accidentes, los procedimientos de emergencia y otras obligaciones derivadas del Plan de Seguridad y Salud Ocupacional - PSSO aprobados en concordancia con los procesos intermedios/finales de la ejecución de la obra. Asimismo, las siguientes actividades contractuales:



Fase I: Actividades Previas a la Ejecución de la Obra (Actividad: Planificación)

- 1.1. Revisar el expediente técnico en la especialidad y elaboración del informe;
- 1.2. Elaborar el Plan de Seguridad y Salud Ocupacional - PSSO, sobre la base de las unidades constructivas que comprometen la obra, para ello identificará los procesos, actividades y operaciones establecidos en el expediente técnico y de ser necesario será complementado/actualizado durante la ejecución de la obra; dicho plan incluye la elaboración de la Matriz de Identificación de Peligros y Evaluación de Riesgos y Controles - IPERC.
- 1.3. Implementar la estrategia de control seguridad salud en el trabajo contenida en los instrumentos de gestión del expediente técnico.
- 1.4. Otras de acuerdo a su especialidad y/o requerimiento de la Entidad.

Fase II: Funciones y Actividades Durante la Ejecución de la Obra

- 2.1. Implementación, actualización y seguimiento del Plan de Seguridad y Salud Ocupacional - PSSO, que deberá contener a la Matriz de Identificación de Peligros y Evaluación de Riesgos y Controles - IPERC, debiendo prevenir que se tenga en cuenta lo siguiente:
 - Garantizar la gestión y preparación de la seguridad y salud en trabajo, asimismo la capacitación al personal en general; en la metodología de la identificación de peligros, evaluación de riesgos y controles, como también facilitar la logística necesaria, formatos impresos y digitales para dicha identificación.
 - Identificar los peligros asociados a cada actividad, puesto y ambiente de trabajo y su posible efecto. El desarrollo de esta actividad se soporta con entrevistas y observación de tareas.
 - Identificar los riesgos asociados a los peligros identificados y los controles existentes.
 - En la evaluación de riesgos, deberá verificar que la matriz de criterios determine la probabilidad de un incidente o accidente.



MUNICIPALIDAD DISTRITAL DE SAN ANTONIO

Oficina de Infraestructura y Desarrollo Urbano Rural

"Año de la unidad, la paz y el desarrollo"



- Calcular la severidad, grado, nivel y significancia del riesgo evaluado. Sobre la base de los resultados obtenidos, implementará las medidas de control más adecuadas para los trabajos y actividades a desarrollar.
- Reevaluar los controles propuestos una vez establecido los controles y Gestión de la implementación de los controles propuestos una vez aprobados y validados por la supervisión.
- Identificar y evaluar los requisitos legales, los cuales se tomarán en cuenta en el desarrollo del PSSO, durante la ejecución de la obra.
- Capacitar constantemente al personal en temas de seguridad y salud ocupacional.
- Cumplir con los mecanismos preventivos establecidos en el PSSO de cada una de las actividades de la ejecución de la obra.
- Garantizar el uso correcto de los Elementos de Protección Personal - EPPs y colectiva.
- Cumplimiento y efectividad de cada acción correctiva propuesta por el supervisor.
- Participar activamente en la investigación de incidentes.
- Garantizar la asistencia a la línea de mando en el cumplimiento de las funciones que les compete en la implementación y ejecución del PSSO por parte del contratista.
- Comunicación constante con el residente de obra, informando sobre los avances y resultados de la implementación del PSSO.
- Liderar las reuniones de los comités de seguridad.
- Elaborar el informe periódico del plan de seguridad y salud ocupacional-PSSO del contratista, verificando los reportes e indicadores mensuales de: accidentes mortales, accidentes leves, accidentes incapacitantes, enfermedades ocupacionales e incidentes. Véase **Anexos N° 05, 11, 12 y 13**.
- Atención de las notificaciones o quejas de la Entidad y terceros referidos al tema de seguridad y salud ocupacional.

2.2. Otras de acuerdo a su especialidad.

Fase III: Funciones y Actividades para la Recepción y Liquidación Final de la Obra y el Contrato

- 3.1. Participar conjuntamente con el Residente y el Supervisor / Inspector, en el acta de recepción de obra.
- 3.2. De requerirse actividades concernientes al levantamiento de observaciones, derivadas del proceso de recepción de obra, deberá apoyar en el levantamiento de las mismas cumplir las obligaciones y actividades, que correspondan a su especialidad, las que se encuentran definidas en la Fase II - Funciones y actividades durante la ejecución de la obra.
- 3.3. Culinado el levantamiento de observaciones, el especialista emitirá un informe previo de conformidad y realizará el correspondiente registro en la documentación vinculante.
- 3.4. Elaborar el dossier de seguridad y salud en el trabajo, desarrollado en el transcurso de la ejecución de obra.
- 3.5. Otras de acuerdo a su especialidad y/o a requerimiento del supervisor / Inspector.

4. DE LA EXPERIENCIA DEL EJECUTOR DE OBRA

El postor deberá ser una persona natural o jurídica, debidamente constituida el mismo que deberá estar inscrito en el Registro Nacional de Proveedores del Estado (RNP), en el capítulo ejecutor de obras debiendo tener la capacidad individual o en consorcio por el monto del valor referencial o superior, del mismo modo, deberá acreditar su experiencia en la ejecución de obras iguales y/o similares.

Experiencia del Postor en la Especialidad

El postor debe acreditar un monto facturado acumulado equivalente a UNA (01) VEZ EL VALOR REFERENCIAL DE LA CONTRATACIÓN, en la ejecución de obras similares, durante los 10 años anteriores a la fecha de la presentación de ofertas que se computarán desde la suscripción del acta de recepción de obra.

Se acreditará con copia simple de: (i) contratos y sus respectivas actas de recepción de obra; (ii) contratos y sus respectivas resoluciones de liquidación; o (iii) contratos y sus respectivas constancias de prestación o cualquier otra documentación de la cual se desprenda fehacientemente que la obra fue concluida, así como el monto total que implicó su ejecución.



MUNICIPALIDAD DISTRITAL DE SAN ANTONIO

Oficina de Infraestructura y Desarrollo Urbano Rural

"Año de la unidad, la paz y el desarrollo"



Nota 6: Experiencia en obras similares: Se considerará como obra similar a: Vías urbanas de circulación peatonal y vehicular: Construcción y/o creación y/o mejoramiento y/o ampliación y/o recuperación y/o reconstrucción y/o adecuación y/o rehabilitación y/o remodelación y/o renovación de vías urbanas de circulación peatonal y/o vehicular con pavimentos (rígidos y/o flexibles y/o semiflexibles) y/o aceras o veredas (concreto y/o asfalto y/o adoquinado) en las siguientes intervenciones: Avenidas y/o calles y/o anillos viales y/o pasajes y/o carreteras y/o pistas y/o veredas y/o vías internas y/o jirones y/o vías locales y/o vías colectoras y/o vías arteriales y/o vías expresas y/o intercambio vial y/o pasos a desnivel y/o infraestructura vial y/o peatonal y/o habilitaciones urbanas y/o plazuelas y/o plazas y/o alamedas y/o espacios públicos urbanos y/o servicios de transitabilidad y/o urbanización y/o parques y/o infraestructura recreativa y/o esparcimiento y/o accesibilidad urbana y/o malecones urbanos.

Para que la calificación de la experiencia del postor sea válida, al tratarse de una obra de infraestructura vial y peatonal y para cumplir con las metas y objetivos de proyecto en calidad y plazos, este deberá demostrar la ejecución en el mismo contrato de los componentes que a continuación detalla: Muros de contención de mampostería de piedra y/o muros de contención concreto ciclopeo, emboquillado decorativo y/o emboquillado de muro area visible, piso con adoquín hexagonal y/o adoquinado de rotonda, banqueta y/o bancas redondas de concreto, sembrado de plantas típicas ornamentales, sembrado de grass y/o plantones flores y arbustos. Para lo cual deberá acreditar la ejecución de los componentes, mediante la presentación en el acta de recepción de obra.



5. CONDICIONES DE LOS CONSORCIOS

De conformidad con el numeral 49.5 del artículo 49 del Reglamento, se determina:

- El número máximo de consorciados es de 02 integrantes.
- El porcentaje mínimo de cada consorciado es mayor a 20%
- El porcentaje mínimo de participación en la ejecución del contrato, para el integrante del consorcio que acredite mayor experiencia, mínimo es de 80%.

6. PENALIDADES

Se aplicará el Artículo 162°. - Penalidades Por Mora En La Ejecución De La Prestación.

En caso de retraso injustificado del contratista en la ejecución de las prestaciones objeto del contrato, la Entidad le aplica automáticamente una penalidad por mora por cada día de atraso. La penalidad se aplica automáticamente y se calcula de acuerdo a la siguiente fórmula:

$$\text{Penalidad Diaria} = (0.10 \times \text{Monto}) / (F \times \text{Plazo En Días})$$

Donde F tiene los siguientes valores:

- a. Para plazos mayores a sesenta (60) días:
- b. Para obras: $F = 0.15$.

Tanto el monto como el plazo se refieren, según corresponda, al contrato o ítem que debió ejecutarse o, en caso que estos involucraran obligaciones de ejecución periódica, a la prestación parcial que fuera materia de retraso. Para efectos del cálculo de la penalidad diaria se considera el monto del contrato vigente.

7. DE LAS OTRAS PENALIDADES

Los documentos del procedimiento de selección pueden establecer penalidades distintas a la mencionada en el artículo 162, siempre y cuando sean objetivas, razonables, congruentes y proporcionales con el objeto de la contratación. Para estos efectos, deben incluir los supuestos de aplicación de penalidad, distintas al retraso o mora, la forma de cálculo de la penalidad para cada supuesto y el procedimiento mediante el cual se verifica el supuesto a penalizar. Estas penalidades se calculan de forma independiente a la penalidad por mora.



MUNICIPALIDAD DISTRITAL DE SAN ANTONIO

Oficina de Infraestructura y Desarrollo Urbano Rural

"Año de la unidad, la paz y el desarrollo"



Otras Penalidades			
N°	Supuestos de Aplicación de Penalidad	Forma de Cálculo	Procedimiento
1	En caso culmine la relación contractual entre el contratista y el personal ofertado para la suscripción del contrato y la Entidad no haya aprobado la sustitución del personal por no cumplir con las experiencias y calificaciones del profesional a ser reemplazado.	0.5 UIT por cada día de ausencia del personal en obra.	Según informe del SUPERVISOR DE LA OBRA
2	En caso el contratista incumpla con su obligación de ejecutar la prestación con el personal acreditado o debidamente sustituido.	0.5 UIT por cada día de ausencia del personal en obra.	Según informe del SUPERVISOR DE LA OBRA
3	Si el contratista o su personal, no permite el acceso al cuaderno de obra al SUPERVISOR DE LA OBRA, impidiéndole anotar las ocurrencias.	Cinco por mil (5/1000) del monto de la valorización del periodo por cada día de dicho impedimento.	Según informe del SUPERVISOR DE LA OBRA
4	SEGURIDAD DE OBRA Y SEÑALIZACION Cuando el Contratista no cuente con los dispositivos de seguridad en la obra, tanto peatonal o vehicular incumpliendo las normas, además de las señalizaciones solicitadas por la Supervisión. La multa diaria será de:	Dos por mil (2/1000) del monto de la valorización del periodo por cada día incumplimiento.	Según informe del SUPERVISOR DE LA OBRA
5	INDUMENTARIA E IMPLEMENTOS DE PROTECCION PERSONAL Cuando el Contratista no cumpla con dotar a su personal de los elementos de seguridad y la indumentaria señalada por la Municipalidad. Esta penalidad se considerará por el total de los Trabajadores; es decir si alguno de los trabajadores no está debidamente equipado. La penalidad diaria será de:	Uno por mil (1/1000) del monto de la valorización del periodo por cada día de dicho incumplimiento.	Según informe del SUPERVISOR DE LA OBRA
6	INGRESO DE MATERIALES Cuando el Contratista ingrese a la obra materiales distintos a lo especificado, sin la autorización del supervisor y/o Inspector. Penalidad por cada ocurrencia.	Dos por mil (2/1000) del monto de la valorización del periodo, por cada ocurrencia dentro del periodo valorizado.	Según informe del SUPERVISOR DE LA OBRA
7	ENTREGA DE INFORMACION INCOMPLETA Cuando el Contratista entregue documentación incompleta perjudicando en trámite normal de los mismos (solicitud de adelantos y otros). La multa será por cada trámite documentado.	S/. 500.00	Según informe del SUPERVISOR DE LA OBRA
8	CARTEL DE OBRA Cuando el Contratista no coloque el cartel de obra dentro del plazo de dos (02) días calendario de iniciado la ejecución de obra. La multa por día de atraso será de:	Dos por mil (2/1000) del monto de la valorización del periodo por cada día de dicho incumplimiento.	Según informe del SUPERVISOR DE LA OBRA
9	CRONOGRAMA VALORIZADO AL INICIO DEL PLAZO CONTRACTUAL Cuando el Contratista no cumpla con entregar el Calendario Valorizado adecuado a la fecha de inicio del plazo contractual, en un plazo de 72 horas. La multa diaria será de:	Uno por mil (1/1000) del monto de la valorización del periodo por cada día de dicho incumplimiento.	Según informe del SUPERVISOR DE LA OBRA



MUNICIPALIDAD DISTRITAL DE SAN ANTONIO

Oficina de Infraestructura y Desarrollo Urbano Rural

"Año de la unidad, la paz y el desarrollo"



10	PRUEBAS Y ENSAYOS Cuando el Contratista no realiza las pruebas y ensayos oportunamente para verificar la calidad de los materiales y las dosificaciones. La multa diaria será de:	Uno por mil (1/1000) del monto de la valorización del período por cada día de dicho incumplimiento.	Según informe del SUPERVISOR DE LA OBRA
11	LA NO IMPLEMENTACIÓN DE LOS LINEAMIENTOS PARA LA VIGILANCIA DE LA SALUD DE LOS TRABAJADORES CON RIEGO DE EXPOSICIÓN A COVID 19 Cuando el contratista no cumpla en implementar lo dispuesto Resolución Ministerial vigente:	1/1200	Según informe del SUPERVISOR DE LA OBRA
12	RESIDENTE DE OBRA Cuando el Residente de la obra no se encuentra en forma permanente en la obra. La multa será sobre el monto contractual de:	1/1000	Según informe del SUPERVISOR DE LA OBRA
13	CUADERNO DE OBRA Cuando el cuaderno de obra no se encuentre en forma permanente en la obra o sea retenido por el contratista (se probará con informe de la supervisión o inspección), siempre y cuando el cuaderno de obra sea físico. La multa diaria sobre el monto contractual será de: Nota: Esta penalidad sólo se aplica si el cuaderno de obra es físico.	1/1000	Según informe del SUPERVISOR DE LA OBRA
14	PERMANENCIA DEL PERSONAL CLAVE PROPUESTO Cuando el personal del plantel profesional clave permanece menos sesenta días calendario o del íntegro del plazo de ejecución, si éste es menor a los sesenta (60) días calendario, de conformidad con las disposiciones establecidas en el numeral 190.2 del artículo 190 del Reglamento. Por cada día de ausencia del personal en obra en el plazo previsto.	0.5 UIT	Según informe del SUPERVISOR DE LA OBRA
15	RESIDENTE DE OBRA Cuando el Ingeniero Residente no se encuentra en obra sin haber justificado su ausencia ante el Supervisor. La penalidad es por ocurrencia y por cada día de ausencia.	2/10000 del monto contractual	Según informe del SUPERVISOR DE LA OBRA
16	MITIGACIÓN AMBIENTAL Cuando el contratista no cumple con realizar las medidas de mitigación ambiental indicadas en el instrumento de gestión ambiental. La penalidad es por ocurrencia.	1/1000 del monto contractual	Según informe del SUPERVISOR DE LA OBRA
17	PRUEBAS Y ENSAYOS Cuando el contratista no realiza oportunamente las pruebas o ensayos para verificar la calidad de los materiales y las dosificaciones, según lo indicado en las especificaciones o sean requeridas por la supervisión. La penalidad es por ocurrencia.	2/1000 del monto contractual	Según informe del SUPERVISOR DE LA OBRA



MUNICIPALIDAD DISTRITAL DE SAN ANTONIO

Oficina de Infraestructura y Desarrollo Urbano Rural

"Año de la unidad, la paz y el desarrollo"



la ley 30225 ley de Contrataciones del Estado. En ese sentido, el postor deberá declarar la obligación de responsabilidad del contratista como parte de los requerimientos mínimos. Debe asumir total y directa responsabilidad por las demandas, reclamos, pérdidas y acciones derivadas de actos u omisiones imputables al contratista subcontratista o personal empleado o contratado en la Obra o la ejecución de la obra, o que se realicen durante esta.

9. DOCUMENTOS PARA PERFECCIONAR EL CONTRATO

El postor ganador de la buena pro deberá presentar los siguientes documentos para perfeccionar el contrato:

- Garantía de fiel cumplimiento del contrato. Carta Fianza
- Contrato de consorcio con firmas legalizadas ante Notario de cada uno de los integrantes, de ser el caso.
- Código de cuenta interbancaria (CCI).
- Copia de la vigencia del poder del representante legal de la empresa que acredite que cuenta con facultades para perfeccionar el contrato, cuando corresponda.
- Copia de DNI del postor en caso de persona natural, o de su representante legal en caso de persona jurídica.
- Domicilio para efectos de la notificación durante la ejecución del contrato.
- Constancia de capacidad libre de contratación expedida por el RNP
- Programa de Ejecución de Obra (CPM) el cual presenta la ruta crítica y el calendario de avance de obra valorizado.
- Calendario de adquisición de materiales o insumos necesarios para la ejecución de obra, en concordancia con el calendario de avance de obra valorizado. Este calendario se actualiza con cada ampliación de plazo otorgada, en concordancia con el calendario de avance de obra valorizado vigente.
- Calendario de utilización de equipo, en caso la naturaleza de la contratación lo requiera.
- Memoria en la que se señalen las consideraciones que se han tomado en cuenta para la elaboración de los documentos indicados en los literales i), j) y k).
- Análisis de precios unitarios de las partidas y detalle de los gastos generales fijos y variables de la oferta, en caso de obras sujetas a precios unitarios.
- Copia de documentos que sustenten la propiedad, la posesión, el compromiso de compra venta o alquiler u otro documento que acredite la disponibilidad del requisito de calificación equipamiento estratégico. En el caso que el postor ganador sea un consorcio los documentos de acreditación de este requisito pueden estar a nombre del consorcio o de uno de sus integrantes.
- Copia de los diplomas que acrediten la formación académica requerida del plantel profesional clave, en caso que el grado o título profesional requerido no se encuentre publicado en el Registro Nacional de Grados Académicos y Títulos Profesionales a cargo de la de la Superintendencia Nacional de Educación Superior Universitaria – SUNEDU
- Copia de (i) contratos y su respectiva conformidad o (ii) constancias o (iii) certificados o (iv) cualquier otra documentación que, de manera fehaciente demuestre la experiencia del personal que conforma el plantel profesional clave.

Nota:

Durante la ejecución de la obra una vez obtenida la Buena Pro, el ENTIDAD y la Supervisión verificarán en cualquier momento dentro del plazo de ejecución de obra estas consideraciones y/o requerimientos mínimos para el personal, equipo y maquinaria, y en caso de incumplimiento el Contratista será acreedor a la penalidad correspondiente según lo establecido en los presentes requerimientos técnicos mínimos.

10. ADELANTOS

Para la ejecución de la obra y en concordancia con el artículo 180° del reglamento de la ley de Contrataciones del estado la entidad otorgará los siguientes adelantos.

i. Adelanto Directo:

La Entidad entregará al Contratista, el adelanto directo del diez por ciento (10%) del monto del contrato original, conforme lo establece el marco del Texto Único Ordenado de la Ley N° 30225°.





MUNICIPALIDAD DISTRITAL DE SAN ANTONIO

Oficina de Infraestructura y Desarrollo Urbano Rural

"Año de la unidad, la paz y el desarrollo"



El contratista debe solicitar formalmente el adelanto dentro de los ocho (08) días siguientes a la suscripción del contrato, adjuntando a su solicitud la garantía por adelantos mediante CARTA FIANZA Y/O PÓLIZA DE CAUCIÓN, con el comprobante de pago correspondiente. La Entidad debe entregar el monto solicitado dentro de los siete (7) días contados a partir del día siguiente de recibida la solicitud del contratista. Vencido el plazo para solicitar el adelanto no procede la solicitud.

ii. Adelanto Para Materiales o Insumos:

La Entidad otorgará adelantos para materiales o insumos por el veinte por ciento (20%) del monto del contrato original, conforme lo establece el marco del Texto Único Ordenado de la Ley N° 30225.

La entrega de los adelantos se realizará en un plazo de diez (10) días calendario previos a la fecha prevista en el calendario de adquisición de materiales o insumos para cada adquisición, con la finalidad que EL CONTRATISTA pueda disponer de los materiales o insumos en la oportunidad prevista en el calendario de avance de obra valorizado. Para tal efecto, EL CONTRATISTA debe solicitar la entrega del adelanto en un plazo de ocho (8) días calendario anteriores al inicio del plazo antes mencionado, adjuntando a su solicitud la garantía por adelantos mediante CARTA FIANZA Y/O PÓLIZA DE CAUCIÓN, con el comprobante de pago respectivo.

No procederá el otorgamiento del adelanto para materiales e insumos en los casos en que las solicitudes correspondientes sean realizadas posterioridad a las fechas señaladas en el calendario de adquirente de materiales e insumos.



11. FORMA DE PAGO

Las formas de pago serán en función al avance físico de las valorizaciones mensuales de la obra.

12. VALORIZACIONES Y METRADOS

Para la ejecución de obra: las valorizaciones serán mensuales y los cuales tienen el carácter de pagos a cuenta y serán elaboradas el último día de cada periodo previsto en las bases por el supervisor o inspector y el contratista, de conformidad y en cumplimiento con el artículo 194° del Reglamento de la Ley de Contrataciones del Estado. La Valorización es la cuantificación económica de los avances físicos contratados y/o ejecutados; tienen el carácter de pagos a cuenta toda vez que es en la liquidación donde se define el monto total de la obra y el saldo a cancelar.

Los metrados de obra ejecutados serán formulados conjuntamente por el residente y el inspector o supervisor, para lo cual ambos deben constituirse a la obra y personalmente medir los avances por cada partida, luego de la cual el inspector o supervisor formula la valorización. Si el contratista no se presenta para la valorización conjunta con el inspector o supervisor, éste la efectuará.

El inspector o supervisor revisará los metrados durante el periodo de aprobación de la valorización.

Las valorizaciones mensuales se presentarán a la entidad una vez sea aprobado por el inspector o supervisor, durante los (05) primeros días contados a partir del primer día hábil del mes siguiente a la ejecución de los trabajos en un (01) original y una (01) copia, acompañadas según el caso por los cómputos métricos resultantes de las mediciones de los trabajos ejecutados hasta la fecha y verificados por el Supervisor.

CONTENIDO DE EXPEDIENTE DE VALORIZACION DE OBRA:

1. Carta de presentación de Valorización de Obra (Corresponde realizar a la Supervisión de Obra).
2. Informe de Valorización de Obra (Corresponde Realizar a la Supervisión de Obra).
3. Carta del Representante Legal de la Contratista presentando la Valorización de Obra.
4. CD o DVD con el contenido escaneado y editable de toda la Valorización de Obra.
5. Factura de la Valorización del Mes.
6. Informe del Residente de Obra (deberá estar presentado y recepcionado por la contratista).



MUNICIPALIDAD DISTRITAL DE SAN ANTONIO

Oficina de Infraestructura y Desarrollo Urbano Rural

"Año de la unidad, la paz y el desarrollo"



7. Informes del plantel clave propuesto, de ser el caso (deberá estar presentado y recepcionado por la contratista).
8. Informes de especialidad (Conforme a lo indicado en el presupuesto de obra y/o Gastos Generales y/o Personal Ofertado).
9. Memoria Descriptiva de la Valorización del mes.
10. Cuadro de Resumen de valorización.
11. Ficha Técnica del Proyecto o Datos Generales de Obra.
12. Presupuesto Ofertado.
13. Planilla de Metrados Ejecutados.
14. Valorización Mensual.
15. Cronograma Valorizado Inicial.
16. Programación de Obra Inicial.
17. Diagrama de Avance de Obra - Grafico de Curva "S".
18. Diagrama de Avance de Obra - Grafico de Barras.
19. Copia de Fórmula Polinómica (De corresponder).
20. Cálculo del índice "K" para reajuste, adjuntando copia de índices INEI. (De corresponder).
21. Cálculo del Reajuste (De corresponder).
22. Amortización del Adelanto Directo (De corresponder).
23. Deducción que no corresponde por Adelanto Directo (De corresponder).
24. Amortización del Adelanto de Materiales (De corresponder).
25. Resumen de Facturación.
26. Copia de Cartas Fianza de Fiel Cumplimiento, Copia de Carta de Retención de Garantía de Fiel Cumplimiento (se adjunta Remyte), Adelanto Directo y Adelanto de Materiales.
27. Copia de Contrato de Obra.
28. Copia de Contrato de Consorcio.
29. Copia de Acta de Entrega de Terreno.
30. Copia de Acta de Inicio de Obra.
31. Copia de Acta de Paralización de Obra.
32. Copia de Acta de Suspensión de Obra.
33. Copia de Acta de Reinicio de Obra.
34. RNP de los consorciados.
35. Panel Fotográfico del mes (20 como mínimo que sustente las partidas valorizadas).
36. Copias de Ensayos y/o Pruebas de los Materiales.
37. Certificado de Habilidad de los Profesionales.
38. Copia de Constancia de SCTR y SALUD.
39. Copia de Cartas Emitidas.
40. Copia de Cartas Recibidas.
41. Constancia de Pago: SENCICO, CONAFOVICER, SUNAT, ESSALUD, ONP y AFP.
42. Copia de Cuaderno de Obra (Cuaderno de Obra digital).
 - Ítem 01 y 02 a cargo de la Supervisión ítem 03 al 42 a cargo del Contratista
 - Todo el contenido de la valorización con firma del Ing. Residente, los Especialistas (de ser el caso en cada informe y formatos), firma del Representante Común o Legal en toda la valorización de obra y del Supervisor.
 - Deberá Presentar cuatro (03) la valorización en total, la cual dos (01) juegos: ORIGINALES (en archivador de palanca) y una (01) COPIA (en archivador de palanca).

NOTA: El índice de valorización podrá ser modificable siempre y cuando la supervisión lo crea conveniente. La Supervisión cuenta con autorización del Área Usaria para realizar las modificaciones y mejoras al presente índice de Valorización de Obra.

Las mediciones de trabajo efectuados durante cada periodo y la determinación del avance de las distintas actividades de la obra, deberán ser efectuadas por la Supervisión y el Contratista, el último día de cada mes. En todo caso y en todo momento la Supervisión podrá ejecutar cualquier medición.



MUNICIPALIDAD DISTRITAL DE SAN ANTONIO

Oficina de Infraestructura y Desarrollo Urbano Rural

"Año de la unidad, la paz y el desarrollo"



Recepción, suscribiéndose el Acta correspondiente, en la que se indicará claramente el estado final de la obra, de acuerdo a lo indicado en el Artículo 208° del Reglamento.

El Contratista proporcionará al Comité de Recepción un (01) juego completo de los planos de replanteo para facilitar la verificación de la culminación de la obra y demás documentos que correspondan, sin perjuicio de su obligación de presentarlo nuevamente en la liquidación de la obra. El Comité no recepcionará la obra sin verificar el funcionamiento satisfactorio de todos los equipos y sistemas que conforman la obra.

16. DE LA SUBCONTRATACIÓN

En aplicación del artículo 147° del Reglamento de la Ley 30225 ley de Contratación del Estado, se indica de manera expresa que estará prohibida la sub contratación por cualquier concepto.

17. LIQUIDACIÓN DE OBRA



Será de aplicación el artículo 209° del Reglamento de la Ley de Contrataciones de Estado, liquidación del contrato de Obra. El contratista debe presentar la liquidación debidamente sustentada con la documentación y cálculos detallados, dentro de un plazo de sesenta (60) días o el equivalente a un décimo (1/10) del plazo vigente de ejecución de la obra, el que resulte mayor, contado desde el día siguiente de la recepción de la obra. Dentro del plazo máximo de sesenta (60) días de recibida, la Entidad debe pronunciarse con cálculos detallados, ya sea observando la liquidación presentada por el contratista o, de considerarlo pertinente, elaborando otra, y notificar al contratista para que éste se pronuncie dentro de los quince (15) días siguientes. En caso el contratista no presente la liquidación en el plazo previsto, es responsabilidad de la Entidad elaborar la liquidación en idéntico plazo, siendo los gastos a cargo del contratista. La Entidad notifica la liquidación al contratista para que éste se pronuncie dentro de los quince (15) días siguientes.

La liquidación queda consentida o aprobada, según corresponda, cuando, practicada por una de las partes, no es observada por la otra dentro del plazo establecido. Cuando una de las partes observe la liquidación presentada por la otra, ésta debe pronunciarse dentro de los quince (15) días de haber recibido la observación; de no hacerlo, se considera aprobada o consentida, según corresponda, la liquidación con las observaciones formuladas. En el caso que una de las partes no acce las observaciones formuladas por la otra, aquella debe manifestarlo por escrito dentro del plazo previsto en el párrafo anterior. En tal supuesto, la parte que no acoge las observaciones debe solicitar, dentro del plazo previsto en la Ley, el sometimiento de esta controversia a conciliación y/o arbitraje, vencido el plazo se considera consentida o aprobada, según corresponda, la liquidación con las observaciones formuladas. Toda discrepancia respecto a la liquidación, incluso las controversias relativas a su consentimiento o al incumplimiento de los pagos que resulten de la misma, se resuelve según las disposiciones previstas para la solución de controversias establecidas en la Ley y en el presente Reglamento, sin perjuicio del cobro de la parte no controvertida. En el caso de obras contratadas bajo el sistema de precios unitarios, la liquidación final se practica con los precios unitarios, gastos generales y utilidad ofertados; mientras que en las obras contratadas bajo el sistema a suma alzada la liquidación se practica con los precios, gastos generales y utilidad del valor referencial, afectados por el factor de relación.

No se procede a la liquidación mientras existan controversias pendientes de resolver.

Artículo 210°. - Efectos de la Liquidación.

Luego de consentida la liquidación y efectuado el pago que corresponda, culmina definitivamente el contrato y se cierra el expediente respectivo. Las discrepancias en relación a defectos o vicios ocultos, deben ser sometidas a conciliación y/o arbitraje.

En dicho caso el plazo de caducidad se computa a partir de la recepción de la obra por la Entidad hasta Quince (15) días hábiles posteriores al vencimiento del plazo de responsabilidad del Contratista previsto en el contrato.

En caso el contratista no presente su liquidación en los plazos establecidos (Artículo 209° del reglamento de Contrataciones del estado). La entidad la elaborara por cuenta del contratista, según los montos (en soles) establecidos en el siguiente cuadro:



MUNICIPALIDAD DISTRITAL DE SAN ANTONIO

Oficina de Infraestructura y Desarrollo Urbano Rural

"Año de la unidad, la paz y el desarrollo"



Para lo cual el Contratista dará todas las facilidades necesarias, así como proveerá personal, materiales y equipos que serán necesarios. Los procedimientos y formatos necesarios para la ejecución de las mediciones serán acordados oportunamente entre el Contratista y la Supervisión. En base a las mediciones de porcentaje de avance de las actividades de la obra, el Contratista y la Supervisión elaborarán mensualmente las valorizaciones de los trabajos ejecutados, las que tendrán el carácter de pagos a cuenta, y que contendrán las cantidades de partidas ejecutadas en el mes. A este monto se agregará el porcentaje correspondiente al Impuesto General a las Ventas.

Las valorizaciones deberán ser presentadas debidamente sustentadas con los siguientes documentos: porcentaje de avance de las actividades de la obra consensuadas por las partes, ensayos de laboratorio, pruebas de rotura de concreto, copia del cuaderno de obra, los pagos de los tributos y gravámenes que correspondan de acuerdo a Ley, así como las responsabilidades de carácter laboral y por el pago de aportaciones sociales de su personal. Todos los documentos deberán tener la firma de la Supervisión y residente de la obra.

La supervisión aprobará las valorizaciones dentro de los cinco (05) días contados a partir del primer día hábil del mes siguiente a de la valorización y la remitirá a la entidad, la cual revisará la valorización presentada; procederá a su aprobación dentro de los siete (07) días siguientes a su recepción verificando el descuento de:



- La amortización del adelanto directo.
- La amortización del adelanto otorgado para la adquisición de materiales.
- Cualquier ajuste motivado por errores detectados en valorizaciones pagadas anteriormente, de conformidad a su carácter de pago a cuenta.
- Descuentos o retenciones por mandato judicial o por el Contrato.

La Entidad cancelará la valorización mensual dentro de los treinta (30) días calendarios posteriores a la aprobación del mismo. A partir del vencimiento del plazo establecido para el pago de estas valorizaciones, el contratista tendrá derecho al pago de intereses, aplicándose la tasa de interés legal fijada por el Banco Central de Reserva del Perú.

13. CONFORMIDAD DEL SERVICIO

- 1) La conformidad del servicio será otorgada por el responsable de la Sub Gerencia de Obras Públicas y Proyectos de Inversión y validada por la Gerencia de Desarrollo Urbano, debiendo contar previamente con la opinión favorable del supervisor para el caso de las valorizaciones y demás trámites dirigidos a la entidad, rigiéndose a los parámetros técnicos para tal fin.
- 2) El contratista deberá adjuntar en las valorizaciones de pago los informes técnicos de los especialistas que forman parte de la propuesta técnica ganadora.
- 3) Los informes y valorizaciones serán presentados en (02) originales y dos (02) copias, estarán acompañados por un CD con el archivo digital.

De encontrar observaciones por parte del Área Usaria se comunicará al contratista y/o supervisor a fin de que se subsane las observaciones que hubiere. De existir conformidad por el área usuaria, la Gerencia de Desarrollo Urbano emitirá el respectivo informe de validación a la Gerencia de Administración para que se efectúen los trámites administrativos para dar cumplimiento al contrato vigente.

14. SUPERVISIÓN

La entidad a través de la Sub Gerencia de Obras Públicas y Proyectos de Inversión en amparo del RLCE, solicitará la contratación de un supervisor para la obra para lo cual será de aplicación del Artículo 186° "Durante la ejecución de la obra deberá contarse de modo permanente y directo con un Supervisor o con un Supervisor según corresponda".

15. DE LA RECEPCIÓN DE OBRA

A la terminación de la obra o cuando se considere conveniente por la ENTIDAD y luego de una inspección conjunta entre representantes de la ENTIDAD, del Supervisor y del Contratista, si no existen observaciones con relación a la calidad y terminación de la Obra y estén en funcionamiento todos los sistemas y equipos que la conforman, se procederá a la



MUNICIPALIDAD DISTRITAL DE SAN ANTONIO

Oficina de Infraestructura y Desarrollo Urbano Rural

"Año de la unidad, la paz y el desarrollo"



Recepción, suscribiéndose el Acta correspondiente, en la que se indicará claramente el estado final de la obra, de acuerdo a lo indicado en el Artículo 208° del Reglamento.

El Contratista proporcionará al Comité de Recepción un (01) juego completo de los planos de replanteo para facilitar la verificación de la culminación de la obra y demás documentos que correspondan, sin perjuicio de su obligación de presentarlo nuevamente en la liquidación de la obra. El Comité no recepcionará la obra sin verificar el funcionamiento satisfactorio de todos los equipos y sistemas que conforman la obra.

16. DE LA SUBCONTRATACIÓN

En aplicación del artículo 147° del Reglamento de la Ley 30225 ley de Contratación del Estado, se indica de manera expresa que estará prohibida la sub contratación por cualquier concepto.

17. LIQUIDACIÓN DE OBRA



Será de aplicación el artículo 209° del Reglamento de la Ley de Contrataciones de Estado, liquidación del contrato de Obra. El contratista debe presentar la liquidación debidamente sustentada con la documentación y cálculos detallados, dentro de un plazo de sesenta (60) días o el equivalente a un décimo (1/10) del plazo vigente de ejecución de la obra, el que resulte mayor, contado desde el día siguiente de la recepción de la obra. Dentro del plazo máximo de sesenta (60) días de recibida, la Entidad debe pronunciarse con cálculos detallados, ya sea observando la liquidación presentada por el contratista o, de considerarlo pertinente, elaborando otra, y notificar al contratista para que éste se pronuncie dentro de los quince (15) días siguientes. En caso el contratista no presente la liquidación en el plazo previsto, es responsabilidad de la Entidad elaborar la liquidación en idéntico plazo, siendo los gastos a cargo del contratista. La Entidad notifica la liquidación al contratista para que éste se pronuncie dentro de los quince (15) días siguientes.

La liquidación queda consentida o aprobada, según corresponda, cuando, practicada por una de las partes, no es observada por la otra dentro del plazo establecido. Cuando una de las partes observe la liquidación presentada por la otra, ésta debe pronunciarse dentro de los quince (15) días de haber recibido la observación; de no hacerlo, se considera aprobada o consentida, según corresponda, la liquidación con las observaciones formuladas. En el caso que una de las partes no acce las observaciones formuladas por la otra, aquella debe manifestarlo por escrito dentro del plazo previsto en el párrafo anterior. En tal supuesto, la parte que no acoge las observaciones debe solicitar, dentro del plazo previsto en la Ley, el sometimiento de esta controversia a conciliación y/o arbitraje, vencido el plazo se considera consentida o aprobada, según corresponda, la liquidación con las observaciones formuladas. Toda discrepancia respecto a la liquidación, incluso las controversias relativas a su consentimiento o al incumplimiento de los pagos que resulten de la misma, se resuelve según las disposiciones previstas para la solución de controversias establecidas en la Ley y en el presente Reglamento, sin perjuicio del cobro de la parte no controvertida. En el caso de obras contratadas bajo el sistema de precios unitarios, la liquidación final se practica con los precios unitarios, gastos generales y utilidad ofertados; mientras que en las obras contratadas bajo el sistema a suma alzada la liquidación se practica con los precios, gastos generales y utilidad del valor referencial, afectados por el factor de relación.

No se procede a la liquidación mientras existan controversias pendientes de resolver.

Artículo 210°. - Efectos de la Liquidación.

Luego de consentida la liquidación y efectuado el pago que corresponda, culmina definitivamente el contrato y se cierra el expediente respectivo. Las discrepancias en relación a defectos o vicios ocultos, deben ser sometidas a conciliación y/o arbitraje.

En dicho caso el plazo de caducidad se computa a partir de la recepción de la obra por la Entidad hasta Quince (15) días hábiles posteriores al vencimiento del plazo de responsabilidad del Contratista previsto en el contrato.

En caso el contratista no presente su liquidación en los plazos establecidos (Artículo 209° del reglamento de Contrataciones del estado). La entidad la elaborara por cuenta del contratista, según los montos (en soles) establecidos en el siguiente cuadro:



MUNICIPALIDAD DISTRITAL DE SAN ANTONIO

Oficina de Infraestructura y Desarrollo Urbano Rural

"Año de la unidad, la paz y el desarrollo"



DETALLE	IMPORTE S/.
> 0 <= 500,000	8,000.00
> 500,000 <= 1'000,000	10,000.00
> 1'000,000 <= 5'000,000	30,000.00
> 5'000,000 <= 10'000,000	60,000.00
> 10'000,000	100,000.00

Para efectos de la Liquidación de Contrato de Obra, el CONTRATISTA deberá entregar a la Entidad en un (01) original y una (01) copia del Expediente de Liquidación de Contrato de Obra (adjuntar archivo digital conteniendo todos los documentos foliados, sellados y firmados, tal cual han sido presentados en físico), como contenido mínimo lo siguiente:

I. MEMORIA DESCRIPTIVA VALORIZADA

- 1.1 Generalidades
- 1.2 Ubicación
- 1.3 Objetivos
- 1.4 Metas contractuales ejecutadas
- 1.5 Metas adicionales ejecutadas (mayores metrados, partidas nuevas y/o deductivos vinculantes (de corresponder)
- 1.6 Descripción del cumplimiento de las metas
- 1.7 Financiamiento
- 1.8 Monto total de Ejecución
- 1.9 Plazo de ejecución
- 1.10 Beneficiarios del Proyecto
- 1.11 Comentarios sobre la sostenibilidad del proyecto
- 1.12 Conclusiones



II. DOCUMENTOS SUSTENTATORIOS DE EJECUCIÓN DE OBRA

- 2.1 Contrato de Ejecución de la Obra
- 2.2 Cartas Fianza de Fiel Cumplimiento
- 2.3 Acta de Entrega de terreno
- 2.4 Acta de Inicio de Obra
- 2.5 Acta suscrita durante la ejecución
- 2.6 Resoluciones emitidas relativas a la ejecución de obra.
- 2.7 Acta de Terminación de Obra
- 2.8 Acta de Observaciones (de corresponder)
- 2.9 Acta de Recepción Final de Obra
- 2.10 Constancias de no Adeudar

III. METRADOS Y PRESUPUESTOS

- 3.1 Hoja de Metrados Ejecutados sustentados
- 3.2 Hoja de Metrados de adicionales ejecutados, de corresponder
- 3.3 Presupuesto de Obra Principal ejecutado.
- 3.4 Presupuesto de Adicionales ejecutados.

IV. LIQUIDACIÓN ECONÓMICA

- 4.1 Memoria de Liquidación Económica
- 4.2 Resumen General de Liquidación
- 4.3 Control de Valorizaciones Pagadas
- 4.4 Resumen Final de Valorización de Obra Principal
- 4.5 Valorización Final de Obra Principal
- 4.6 Resumen de Final de Valorización de Adicionales de Obra
- 4.7 Valorizaciones Finales de Adicionales de Obra
- 4.8 Gráfico de Avance de obra Final
- 4.9 Cronograma Valorizado de Inicio de Obra



MUNICIPALIDAD DISTRITAL DE SAN ANTONIO

Oficina de Infraestructura y Desarrollo Urbano Rural

"Año de la unidad, la paz y el desarrollo"



- 4.10 Cronogramas Reprogramados (de corresponder).
- 4.11 Cronograma de Adicionales de Obra (de corresponder).
- 4.12 Copia de Índices Unificados de precios
- 4.13 Copia de Facturas emitidas

V. CONTROLES DE CALIDAD

- 4.1 Diseño de Mezcla de concreto
- 4.2 Ensayos de Control de Calidad de Concreto
- 4.3 Protocolos de Prueba Hidráulica del Sistema de Agua Potable
- 4.4 Acta de Capacitaciones al Personal Técnico de las JASS
- 4.5 Actas de Asistencia a las Capacitaciones EDUSAM
- 4.6 Informes de Plan de Monitoreo Arqueológico

VI. PANEL FOTOGRÁFICO

VII. CUADERNO DE OBRA ORIGINALES

VIII. COPIA DE INFORMES MENSUALES DE VALORIZACION

IX. EXPEDIENTE TÉCNICO DE OBRA

X. EXPEDIENTE TÉCNICO DE ADICIONALES DE OBRA

XI. PLANO FINAL DE OBRA



18. GARANTÍAS

De las Garantías: Artículos 148,149 y 153° Del Reglamento de la Ley de Contrataciones.

Las garantías que deben otorgar los postores adjudicatarios y/o contratistas, según corresponda, son las de fiel cumplimiento del contrato y por los adelantos. Sus modalidades, montos, condiciones y excepciones son regulados en el reglamento.

Las garantías que acepten las Entidades deben ser incondicionales, solidarias, irrevocables y de realización automática en el país, al solo requerimiento de la respectiva Entidad, bajo responsabilidad de las empresas que las emiten. Dichas empresas deben encontrarse bajo la supervisión directa de la Superintendencia de Banca y Seguros y Administradoras Privadas de Fondos de Pensiones y deben estar autorizadas para emitir garantías; o estar consideradas en la última lista de bancos extranjeros de primera categoría que periódicamente publica el Banco Central de Reserva del Perú.

Las entidades financieras que emitan garantías a las que se refiere la presente Ley, facilitan el acceso de esta a las entidades públicas beneficiarias, debiendo para el efecto implementar los mecanismos correspondientes que permitan la aplicación de la presente disposición.

19. RESOLUCIÓN DEL CONTRATO

La Entidad puede resolver el contrato, de conformidad con el Artículo 36° de la Ley.

Cualquiera de las partes puede resolver el contrato, por caso fortuito o fuerza mayor que imposibilite de manera definitiva la continuación del contrato, por incumplimiento de sus obligaciones conforme lo establecido en el reglamento, o por hecho sobreviniente al perfeccionamiento del contrato que no sea imputable a alguna de las partes.

Cuando se resuelva el contrato por causas imputables a alguna de las partes, se debe resarcir los daños y perjuicios ocasionados. No corresponde el pago de daños y perjuicios en los casos de corrupción de funcionarios o servidores propiciada por parte del contratista, de conformidad a lo establecido en el artículo 11 de la presente Ley.

20. SEGURIDAD Y SALUD OCUPACIONAL

El Contratista está obligado a realizar las visitas técnicas, mediciones y cualquier actividad, en estricta conformidad a las normas de Seguridad y Salud Ocupacional ISO 45001.



MUNICIPALIDAD DISTRITAL DE SAN ANTONIO
Oficina de Infraestructura y Desarrollo Urbano Rural
"Año de la unidad, la paz y el desarrollo"



El Contratista deberá cumplir con la normatividad legal, sobre Seguridad y Salud Ocupacional; de aplicación en su actividad. Al respecto deberá dar estricto cumplimiento, bajo su responsabilidad en caso de inobservancia, de la normatividad referencial y sus modificaciones seguidamente detalladas:

- Ley N° 26842 Ley General de Salud
- D.S. N° 033-201-MTC Reglamento Nacional de Tránsito, y ISI 15-02-1 Orden y Limpieza ISI 8-01-1 Manejo e Investigación de Incidentes y Accidentes de Trabajo
- El Contratista deberá desarrollar las medidas adecuadas de seguridad y salud ocupacional a fin de garantizar la seguridad y salud del personal que intervenga en la actividad y preservar los bienes propios.

21. PLAN PARA LA VIGILANCIA, PREVENCIÓN Y CONTROL DE COVID-19 EN EL TRABAJO



De conformidad con la Resolución Ministerial N° 031-2023-MINSA, que aprueba la Directiva Administrativa N° 339-MINSA/DGIESP, Directiva Administrativa que establece las disposiciones para la vigilancia, prevención y control de la salud de los trabajadores con riesgo de exposición a SARS-CoV-2, y previo al inicio de la ejecución de la obra, el contratista está en la obligación de implementar medidas para garantizar la seguridad y salud en el trabajo respecto a la prevención y control de COVID-19 en el trabajo. Este protocolo sanitario, deberá tener en cuenta lo indicado en el Expediente Técnico, y además el contratista para la elaboración de su plan para la vigilancia, prevención y control de COVID-19 en el trabajo, deberá cumplir con la normatividad legal vigente sobre normas de seguridad y salud ocupacional.

En el Presupuesto del Expediente Técnico se considera una partida para la elaboración e Implementación del "Plan para la vigilancia, prevención y control de COVID-19 en el trabajo". Sin perjuicio de lo indicado en el Expediente Técnico, durante la Ejecución de la Obra, el responsable del seguimiento e implementación del Plan para la Vigilancia, Prevención y Control del COVID-

19, podrá implementar medidas adicionales a fin de garantizar la prevención del COVID-19 durante la ejecución de obra, en concordancia con las normas vigentes; el postor debe considerar en su oferta el monto asignado en el expediente técnico, sin alterar dicho monto, con ello se garantizará la implementación de la normativa vigente, referente vigilancia, prevención y control de COVID-19 en el trabajo. El Contratista debe entregar al personal destacado el equipo de protección personal adecuado, materiales de seguridad y de bioseguridad que resulten necesarios, así como de cumplir con lo establecido en la Ley N° 29783, Ley de Seguridad y Salud en el Trabajo, y su Reglamento aprobado mediante Decreto Supremo N° 005-2012-TR.

22. DE LOS MATERIALES Y ALMACENAMIENTO:

Los materiales a emplear deben cumplir con las especificaciones técnicas detallados en el expediente técnico, el cual será verificado por el supervisor de obra.

Las zonas destinadas a acopios requerirán la aprobación del Supervisor de Obra, debiendo ser acondicionados a completa satisfacción de éste, una vez hayan cumplido su misión, de forma tal que recuperen su aspecto original.

El almacenamiento se realizará de forma que se garantice la conservación de los materiales en perfectas condiciones de utilización y siguiendo en todo caso las instrucciones de la Supervisión.

El postor participante del proceso de selección deberá garantizar la calidad de los materiales a emplear, por lo cual deberá adjuntar al momento de presentar su oferta al procedimiento de selección, el Certificado de garantía expedido por el distribuidor, fabricante o responsable del abastecimiento de insumos más incidentes en la ejecución de la obra los cuales son: (agregados de cantera, asfalto líquido, mezclas asfálticas en caliente). La limpieza de la obra y retirada de los materiales acopiados y no utilizados corresponde al Contratista, de tal modo que deberán ser efectuados a medida que se realicen los trabajos.

23. PRUEBAS Y CERTIFICADOS DE CALIDAD

El costo de pruebas y controles de calidad, de materiales y ejecución de trabajos, será por cuenta exclusiva del Contratista, las cuales se efectuarán en laboratorios externos de Universidades y/o instituciones, debidamente inscritos en INDECOPI.



MUNICIPALIDAD DISTRITAL DE SAN ANTONIO

Oficina de Infraestructura y Desarrollo Urbano Rural

"Año de la unidad, la paz y el desarrollo"



El tipo y cantidad de la Pruebas y Análisis están indicados en el Expediente Técnico, de conformidad al Reglamento Nacional de Edificaciones y otras normas conexas, así como aquellas que el supervisor considere necesarias, para alcanzar una obra en calidad y eficiencia requerida.

El Contratista está obligado a presentar ante LA MUNICIPALIDAD, los certificados de calidad expedidos por los organismos competentes, de los materiales e insumos empleados en la construcción de la obra, teniendo en cuenta la siguiente consideración: Materiales e insumos Nacionales, Certificación de Calidad expedida por laboratorio dando cuenta de la Norma Técnica Nacional INDECOPI vigente o su análoga extranjera autorizada por INDECOPI, en el caso de Materiales e Insumos importados.

Durante la ejecución de la obra, el contratista realizará las pruebas y ensayos necesarios de los trabajos realizados, de conformidad a lo dispuesto en las normas técnicas nacionales, las mismas que serán comparadas con los resultados de los ensayos obtenidos por el supervisor de obra. No se admitirán pruebas realizadas en forma conjunta tampoco cuando el contratista y el supervisor contraten un mismo laboratorio. El contratista no se podrá pasar de una partida a otra de la obra, mientras no se cuente con la respectiva conformidad de los resultados de los ensayos por parte del Supervisor de Obra.



14. ADICIONALES Y REDUCCIONES

Procede de acuerdo a lo establecido en el Art. 205 Del Reglamento de la Ley de Contrataciones del Estado Ley N° 30225, aprobada mediante D.S. 344-2018-EF.

25. OTRAS CONSIDERACIONES:

El Contratista para el cumplimiento de las obligaciones objeto de la presente convocatoria deberá tener presente lo siguiente:

- Revisar detenidamente los documentos relacionados al proyecto, y de ser el caso, comunicar por escrito, dentro del plazo normado las consultas u observaciones, para absolver las aclaraciones o rectificaciones; pues en el caso de no hacerlo, se entenderá que el postor está de acuerdo y acepta todas las condiciones establecidas.
- Los postores deberán tener pleno conocimiento de la ubicación de la obra, condiciones de la superficie del terreno, ubicación de canteras, accesos, disponibilidad de recursos, así como de todos los documentos de la Licitación Pública. Además, cada postor debe efectuar una inspección del lugar donde se va a ejecutar el proyecto e informarse de las condiciones climáticas, hidrológicas, condiciones de tránsito, base legal y en general de todos los aspectos relacionados con el proyecto, pues cualquier omisión o error de su parte no excluirá su responsabilidad de terminar la obra dentro del plazo previsto, en forma técnicamente correcta y de acuerdo a los Requerimientos, a las presentes Bases, al Expediente Técnico de obra y a la Ley de Contrataciones del Estado y su Reglamento. La presentación de la propuesta implica la aceptación del postor de no haber encontrado inconveniente alguno para la ejecución del proyecto dentro de los plazos programados.
- Se deberá tener en cuenta al momento de preparar el precio de la oferta que el porcentaje correspondiente a gastos generales (fijos y variables) y la utilidad no podrán ser menores a lo establecido en el expediente técnico, dado que con ello se asegura la presencia del plantel profesional y de esta manera este presente la dirección técnica y por ende asegure la calidad de la obra, así como cubrir los costos de seguros, servicios, alquileres, ensayos, gastos administrativos, etc.
- Para el inicio de la ejecución de la obra, el Contratista deberá contar con seguro complementario de trabajo de riesgo (SCTR) para todo su personal y deberá estar vigente durante el plazo de ejecución de obra.

26. GESTIÓN DE RIESGOS

El enfoque integral de gestión de los riesgos previsibles de ocurrir durante la ejecución de la presente obra, que fomen parte del expediente técnico de obra, teniendo en cuenta, las características particulares y las condiciones del lugar de su ejecución conforme a la Directiva N° 012-2017-OSCE/CO, los cuales serán de exclusiva responsabilidad del contratista. En ese sentido, durante la ejecución de la obra, el residente conjuntamente con el supervisor, deben evaluar permanentemente el desarrollo de la administración de riesgos, debiendo anotar los resultados en el cuaderno de obra



MUNICIPALIDAD DISTRITAL DE SAN ANTONIO

Oficina de Infraestructura y Desarrollo Urbano Rural

"Año de la unidad, la paz y el desarrollo"



Acreditación:

De conformidad con el numeral 49.3 del artículo 49 y el literal e) del numeral 139.1 del artículo 139 del Reglamento este requisito de calificación se acredita para la suscripción del contrato.

Importante:

No corresponde solicitar como equipamiento que el postor cuenta con oficinas, locales u otros espacios físicos. Asimismo, no se puede requerir características, años de antigüedad y demás condiciones del equipamiento que no consten en el expediente técnico.

A.2. CALIFICACIONES DEL PLANTEL PROFESIONAL CLAVE

FORMACIÓN ACADÉMICA DE PLANTEL PROFESIONAL CLAVE

Requisitos:

La experiencia del plantel clave se requiere conforme a la ficha de homologación aprobada por Resolución Ministerial N° 146-2021-VIVIENDA.



CARGO	PROFESIÓN
Ing. Residente de Obra	Ingeniero Civil, Titulado y Colegiado Ingeniero
Especialista Ambiental	Ingeniero Civil o Ingeniero Ambiental o Ingeniero de Gestión Ambiental o Ingeniero Ambiental y de Recursos Ambientales o Ingeniero de Recursos Naturales y Energía Renovable o Ingeniero de Recursos Renovables o Ingeniero Ambiental y de Recursos Naturales., Titulado y Colegiado
Ingeniero Especialista de Seguridad en Obra y Salud en el Trabajo	Ingeniero Civil o Ingeniero de Higiene y Seguridad Industrial o Ingeniero Industrial o Ingeniero de Seguridad y Salud en el Trabajo

Acreditación:

De conformidad con el numeral 49.3 del artículo 49 y el literal e) del numeral 139.1 del artículo 139 del Reglamento, este requisito de calificación se acredita para la suscripción del contrato.

Importante:

El residente de la obra debe cumplir las calificaciones establecidas en el Artículo 179 del Reglamento.

A.3. CALIFICACIONES DEL PLANTEL PROFESIONAL CLAVE

Requisitos:

La experiencia del plantel clave se requiere conforme a la ficha de homologación aprobada por Resolución Ministerial N° 146-2021-VIVIENDA.

CARGO	EXPERIENCIA
Ing. Residente de Obra	El profesional debe acreditar Treinta y Seis (36) meses de Experiencia en Obras Similares al objeto de la convocatoria con los siguientes cargos: Residente y/o Jefe y/o Supervisor y/o Inspector y/o Jefe de Supervisión y/o Residente Principal y/o Director Residente y/o Jefe Residente y/o Jefe Residente Principal y/o Ingeniero Residente y/o Supervisor Principal de Obra, que se computa desde la colegiatura.
Especialista Ambiental	El profesional debe acreditar Dieciocho (18) meses de Experiencia en Obras en General con los siguientes cargos: Especialista y/o Ingeniero y/o Supervisor y/o Jefe y/o Responsable y/o Residente Ambiental y/o Ambientalista en: Mitigación Ambiental o Ambientalista o Monitoreo y



MUNICIPALIDAD DISTRITAL DE SAN ANTONIO

Oficina de Infraestructura y Desarrollo Urbano Rural

"Año de la unidad, la paz y el desarrollo"



	Mitigación Ambiental o Impacto Ambiental o Medio Ambiente., que se computa desde la colegiatura.
Ingeniero Especialista de Seguridad en Obra y Salud en el Trabajo	El profesional debe acreditar Veinte y Cuatro (24) meses de Experiencia en Obras en General con los siguientes cargos: Especialista y/o Ingeniero y/o Supervisor y/o Jefe y/o Responsable y/o Residente en: Seguridad y Salud Ocupacional o Seguridad e Higiene Ocupacional o Seguridad de Obra o Seguridad en el Trabajo o Salud Ocupacional o Implementación de Planes de Seguridad e Higiene Ocupacional o en Prevención de Riesgos Laborales, que se computa desde la colegiatura.

Acreditación:

De conformidad con el numeral 49.3 del artículo 49 y el literal e) del numeral 139.1 del artículo 139 del Reglamento este requisito de calificación se acredita para la suscripción del contrato.

Importante

El residente de la obra debe cumplir la experiencia mínima establecida en el artículo 179 del Reglamento.



B. EXPERIENCIA DEL POSTOR EN LA ESPECIALIDAD

La experiencia del plantel clave se requiere conforme a la ficha de homologación aprobada por Resolución Ministerial N° 146-2021-VIVIENDA.

Requisitos:

El postor debe acreditar un monto facturado acumulado equivalente a UNA (01) VECES EL VALOR REFERENCIAL DE LA CONTRATACIÓN, en la ejecución de obras similares, durante los 10 años anteriores a la fecha de la presentación de ofertas que se computarán desde la suscripción del acta de recepción de obra.

Se considerará como obra similar a: Vías urbanas de circulación peatonal y vehicular: Construcción y/o creación y/o mejoramiento y/o ampliación y/o recuperación y/o reconstrucción y/o adecuación y/o rehabilitación y/o remodelación y/o renovación de vías urbanas de circulación peatonal y/o vehicular con pavimentos (rígidos y/o flexibles y/o semiflexibles) y/o aceras o veredas (concreto y/o asfalto y/o adoquinado) en las siguientes intervenciones: Avenidas y/o calles y/o anillos viales y/o pasajes y/o carreteras y/o pistas y/o veredas y/o vías internas y/o jirones y/o vías locales y/o vías colectoras y/o vías arteriales y/o vías expresas y/o intercambio vial y/o pasos a desnivel y/o infraestructura vial y/o peatonal y/o habilitaciones urbanas y/o plazuelas y/o plazas y/o alamedas y/o espacios públicos urbanos y/o servicios de transitabilidad y/o urbanización y/o parques y/o infraestructura recreativa y/o esparcimiento y/o accesibilidad urbana y/o malecones urbanos.

Para que la calificación de la experiencia del postor sea válida, al tratarse de una obra de infraestructura vial y peatonal y para cumplir con las metas y objetivos de proyecto en calidad y plazos, este deberá demostrar la ejecución en el mismo contrato de los componentes que a continuación detalla: Muros de contención de mampostería de piedra y/o muros de contención concreto ciclopeo, emboquillado decorativo y/o emboquillado de muro area visible, piso con adoquín hexagonal y/o adoquinado de rotonda, banqueta y/o bancas redondas de concreto, sembrado de plantas típicas ornamentales, sembrado de grass y/o plantones flores y arbustos. Para lo cual deberá acreditar la ejecución de los componentes, mediante la presentación en el acta de recepción de obra.

Acreditación:

La experiencia del postor se acreditará con copia simple de: (i) contratos y sus respectivas actas de recepción de obra; (ii) contratos y sus respectivas resoluciones de liquidación; o (iii) contratos y sus respectivas constancias de prestación o cualquier otra documentación (*) de la cual se desprenda fehacientemente que la obra fue concluida, así como el monto total que implicó su ejecución; correspondientes a un máximo de veinte (20) contrataciones.

En los casos que se acredite experiencia adquirida en consorcio, debe presentarse la promesa de consorcio o el contrato de consorcio del cual se desprenda fehacientemente el porcentaje de las obligaciones que se asumió en el contrato presentado; de lo contrario, no se computará la experiencia proveniente de dicho contrato.



MUNICIPALIDAD DISTRITAL DE SAN ANTONIO

Oficina de Infraestructura y Desarrollo Urbano Rural

"Año de la unidad, la paz y el desarrollo"



Asimismo, cuando se presenten contratos derivados de procesos de selección convocados antes del 20.09.2012, la calificación se ceñirá al método descrito en la Directiva "Participación de Proveedores en Consorcio en las Contrataciones del Estado", debiendo presumirse que el porcentaje de las obligaciones equivale al porcentaje de participación de la promesa de consorcio o del contrato de consorcio. En caso que en dichos documentos no se consigne el porcentaje de participación se presumirá que las obligaciones se ejecutaron en partes iguales.

Si el titular de la experiencia no es el postor, consignar si dicha experiencia corresponde a la matriz en caso que el postor sea sucursal, o fue transmitida por reorganización societaria, debiendo acompañar la documentación sustentatoria correspondiente.

(*) De acuerdo con la Opinión N° 185-2017/DTN "cualquier otra documentación", se entiende como tal a todo documento emitido por la Entidad contratante con ocasión de la ejecución de la obra que cumpla con demostrar de manera indubitante aquello que se acredita, por ejemplo, mediante las resoluciones de liquidación de obra, las actas de recepción de conformidad, entre otros.

Si el postor acredita experiencia de otra persona jurídica como consecuencia de una reorganización societaria, debe presentar adicionalmente el Anexo N° 9.

Cuando los contratos presentados se encuentren expresados en moneda extranjera, debe indicarse el tipo de cambio venta publicado por la Superintendencia de Banca, Seguros y AFP correspondiente a la fecha de suscripción.

Sin perjuicio de lo anterior, los postores deben llenar y presentar el Anexo N° 10 referido a la experiencia del postor en la especialidad.

Importante

En el caso de consorcios, la calificación de la experiencia se realiza conforme a la Directiva "Participación de Proveedores en Consorcio en las Contrataciones del Estado"

IMPORTANTE

- Si como resultado de una consulta u observación corresponde precisarse o ajustarse el requerimiento, se solicita la autorización del área usuaria y se pone de conocimiento de tal hecho a la dependencia que aprobó el expediente de contratación, de conformidad con el numeral 72.3 del artículo 72 del Reglamento.
- Los requisitos de calificación determinan si los postores cuentan con las capacidades necesarias para ejecutar el contrato, lo que debe ser acreditado documentalmente, y no mediante declaración jurada.

3.2. REQUISITOS DE CALIFICACIÓN

De acuerdo con el artículo 49° del Reglamento, los requisitos obligatorios de calificación son los siguientes:

A	CAPACIDAD TÉCNICA Y PROFESIONAL																											
A.1	EQUIPAMIENTO ESTRATÉGICO																											
	Requisitos: <table><tr><th>N°</th><th>EQUIPO</th><th>CANTIDAD</th></tr><tr><td>1</td><td>MOTONIVELADORA DE 125 HP</td><td>01</td></tr><tr><td>2</td><td>RODILLO LISO VIBRATORIO AUTOPROPULSADO 101-135HP 10-12 TON</td><td>01</td></tr><tr><td>3</td><td>CAMION VOLQUETE DE 15 m3</td><td>01</td></tr><tr><td>4</td><td>CAMION CISTERNA (3,500 GLNS.)</td><td>01</td></tr><tr><td>5</td><td>SOLDADORA ELECTRICA MONOFASICA</td><td>01</td></tr><tr><td>6</td><td>COMPACTADORA VIBRATORIA TIPO PLANCHA 5.5 HP</td><td>01</td></tr><tr><td>7</td><td>VIBRADOR PARA CONCRETO</td><td>01</td></tr><tr><td>8</td><td>MEZCLADORA DE CONCRETO</td><td>01</td></tr></table>	N°	EQUIPO	CANTIDAD	1	MOTONIVELADORA DE 125 HP	01	2	RODILLO LISO VIBRATORIO AUTOPROPULSADO 101-135HP 10-12 TON	01	3	CAMION VOLQUETE DE 15 m3	01	4	CAMION CISTERNA (3,500 GLNS.)	01	5	SOLDADORA ELECTRICA MONOFASICA	01	6	COMPACTADORA VIBRATORIA TIPO PLANCHA 5.5 HP	01	7	VIBRADOR PARA CONCRETO	01	8	MEZCLADORA DE CONCRETO	01
N°	EQUIPO	CANTIDAD																										
1	MOTONIVELADORA DE 125 HP	01																										
2	RODILLO LISO VIBRATORIO AUTOPROPULSADO 101-135HP 10-12 TON	01																										
3	CAMION VOLQUETE DE 15 m3	01																										
4	CAMION CISTERNA (3,500 GLNS.)	01																										
5	SOLDADORA ELECTRICA MONOFASICA	01																										
6	COMPACTADORA VIBRATORIA TIPO PLANCHA 5.5 HP	01																										
7	VIBRADOR PARA CONCRETO	01																										
8	MEZCLADORA DE CONCRETO	01																										
	<p><u>Acreditación:</u></p> <p>De conformidad con el numeral 49.3 del artículo 49 y el literal e) del numeral 139.1 del artículo 139 del Reglamento este requisito de calificación se acredita para la suscripción del contrato.</p> <p>√ Copia de documentos que sustenten la propiedad, la posesión, el compromiso de compra venta o alquiler u otro documento que acredite la disponibilidad del equipamiento estratégico requerido. Las características de los equipos requeridos serán iguales y/o superiores a lo establecido.</p> <p>Todos estos equipos y maquinarias, serán puestos a disposición de la obra en óptimas condiciones de operación.</p> <div><p>Importante</p><p><i>No corresponde solicitar como equipamiento que el postor cuente con oficinas, locales u otros espacios físicos. Asimismo, no se puede requerir características, años de antigüedad y demás condiciones del equipamiento que no consten en el expediente técnico.</i></p></div>																											
A.2	CALIFICACIONES DEL PLANTEL PROFESIONAL CLAVE																											
	FORMACIÓN ACADÉMICA DEL PLANTEL PROFESIONAL CLAVE																											
	Requisitos: <table><tr><th>CARGO</th><th>PROFESIÓN</th></tr><tr><td>Ing. Residente de Obra</td><td>Ingeniero Civil, Titulado y Colegiado Ingeniero</td></tr><tr><td>Especialista Ambiental</td><td>Ingeniero Civil o Ingeniero Ambiental o Ingeniero de Gestión Ambiental o Ingeniero Ambiental y de Recursos Ambientales o Ingeniero de Recursos Naturales y Energía Renovable o Ingeniero de Recursos Renovables o Ingeniero Ambiental y de Recursos Naturales., Titulado y Colegiado</td></tr><tr><td>Ingeniero Especialista de Seguridad en Obra y Salud en el Trabajo</td><td>Ingeniero civil o Ingeniero de Higiene y Seguridad industrial O Ingeniero Industria o Ingeniero de Seguridad y Salud en el Trabajo.</td></tr></table>	CARGO	PROFESIÓN	Ing. Residente de Obra	Ingeniero Civil, Titulado y Colegiado Ingeniero	Especialista Ambiental	Ingeniero Civil o Ingeniero Ambiental o Ingeniero de Gestión Ambiental o Ingeniero Ambiental y de Recursos Ambientales o Ingeniero de Recursos Naturales y Energía Renovable o Ingeniero de Recursos Renovables o Ingeniero Ambiental y de Recursos Naturales., Titulado y Colegiado	Ingeniero Especialista de Seguridad en Obra y Salud en el Trabajo	Ingeniero civil o Ingeniero de Higiene y Seguridad industrial O Ingeniero Industria o Ingeniero de Seguridad y Salud en el Trabajo.																			
CARGO	PROFESIÓN																											
Ing. Residente de Obra	Ingeniero Civil, Titulado y Colegiado Ingeniero																											
Especialista Ambiental	Ingeniero Civil o Ingeniero Ambiental o Ingeniero de Gestión Ambiental o Ingeniero Ambiental y de Recursos Ambientales o Ingeniero de Recursos Naturales y Energía Renovable o Ingeniero de Recursos Renovables o Ingeniero Ambiental y de Recursos Naturales., Titulado y Colegiado																											
Ingeniero Especialista de Seguridad en Obra y Salud en el Trabajo	Ingeniero civil o Ingeniero de Higiene y Seguridad industrial O Ingeniero Industria o Ingeniero de Seguridad y Salud en el Trabajo.																											
	<p><u>Acreditación:</u></p> <p>De conformidad con el numeral 49.3 del artículo 49 y el literal e) del numeral 139.1 del artículo 139 del Reglamento este requisito de calificación se acredita para la suscripción del contrato.</p> <div><p>Importante</p><p><i>El residente de la obra debe cumplir las calificaciones establecidas en el artículo 179 del Reglamento.</i></p></div>																											
A.3	EXPERIENCIA DEL PLANTEL PROFESIONAL CLAVE																											

<u>Requisitos:</u>	
CARGO	EXPERIENCIA
Ing. Residente de Obra	El profesional debe acreditar Treinta y Seis (36) meses de Experiencia en Obras Similares al objeto de la convocatoria con los siguientes cargos: Residente y/o Jefe y/o Supervisor y/o Inspector y/o Jefe de Supervisión y/o Residente Principal y/o Director Residente y/o Jefe Residente y/o Jefe Residente Principal y/o Ingeniero Residente y/o Supervisor Principal de Obra, que se computa desde la colegiatura.
Especialista Ambiental	El profesional debe acreditar Dieciocho (18) meses de Experiencia en Obras en General con los siguientes cargos: Especialista y/o Ingeniero y/o Supervisor y/o Jefe y/o Responsable y/o Residente Ambiental y/o Ambientalista en: Mitigación Ambiental o Ambientalista o Monitoreo y Mitigación Ambiental o Impacto Ambiental o Medio Ambiente., que se computa desde la colegiatura.
Ingeniero Especialista de Seguridad en Obra y Salud en el Trabajo	El profesional debe acreditar Veinte y Cuatro (24) meses de Experiencia en Obras en General con los siguientes cargos: Especialista y/o Ingeniero y/o Supervisor y/o Jefe y/o Responsable y/o Residente en: Seguridad y Salud Ocupacional o Seguridad e Higiene Ocupacional o Seguridad de Obra o Seguridad en el Trabajo o Salud Ocupacional o Implementación de Planes de Seguridad e Higiene Ocupacional o en Prevención de Riesgos Laborales, que se computa desde la colegiatura.
<u>Acreditación:</u>	
De conformidad con el numeral 49.3 del artículo 49 y el literal e) del numeral 139.1 del artículo 139 del Reglamento este requisito de calificación se acredita para la suscripción del contrato.	
Importante	
<i>El residente de la obra debe cumplir la experiencia mínima establecida en el artículo 179 del Reglamento.</i>	

B	EXPERIENCIA DEL POSTOR EN LA ESPECIALIDAD
	<u>Requisitos:</u> <p>El postor debe acreditar un monto facturado acumulado equivalente a UNA (01) VEZ EL VALOR REFERENCIAL DE LA CONTRATACIÓN, en la ejecución de obras similares, durante los 10 años anteriores a la fecha de la presentación de ofertas que se computarán desde la suscripción del acta de recepción de obra.</p> <p>Se considerará como obra similar a: Vías urbanas de circulación peatonal y vehicular: Construcción y/o creación y/o mejoramiento y/o ampliación y/o recuperación y/o reconstrucción y/o adecuación y/o rehabilitación y/o remodelación y/o renovación de vías urbanas de circulación peatonal y/o vehicular con pavimentos (rígidos y/o flexibles y/o semiflexibles) y/o aceras o veredas (concreto y/o asfalto y/o adoquinado) en las siguientes intervenciones: Avenidas y/o calles y/o anillos viales y/o pasajes y/o carreteras y/o pistas y/o veredas y/o vías internas y/o jirones y/o vías locales y/o vías colectoras y/o vías arteriales y/o vías expresas y/o intercambio vial y/o pasos a desnivel y/o infraestructura vial y/o peatonal y/o habilitaciones urbanas y/o plazuelas y/o plazas y/o alamedas y/o espacios públicos urbanos y/o servicios de transitabilidad y/o urbanización y/o parques y/o infraestructura recreativa y/o esparcimiento y/o accesibilidad urbana y/o malecones urbanos.</p> <p>Para que la calificación de la experiencia del postor sea válida, al tratarse de una obra de infraestructura vial y peatonal y para cumplir con las metas y objetivos de proyecto en calidad y plazos, este deberá demostrar la ejecución en el mismo contrato de los componentes que a continuación detalla: Muros de contención de mampostería de piedra y/o muros de contención concreto ciclopeo, emboquillado decorativo y/o emboquillado de muro area visible, piso con adoquín sexagonal y/o adoquinado de rotonda, banqueta y/o bancas redondas de concreto, sembrado de plantas típicas ornamentales, sembrado de grass y/o plantones flores y arbustos. Para lo cual deberá acreditar la ejecución de los componentes, mediante la presentación en el acta de recepción de obra.</p> <p><u>Acreditación:</u></p> <p>La experiencia del postor se acreditará con copia simple de: (i) contratos y sus respectivas actas de</p>

	<p>recepción de obra; (ii) contratos y sus respectivas resoluciones de liquidación; o (iii) contratos y sus respectivas constancias de prestación o cualquier otra documentación¹⁴ de la cual se desprenda fehacientemente que la obra fue concluida, así como el monto total que implicó su ejecución; correspondientes a un máximo de veinte (20) contrataciones.</p> <p>En los casos que se acredite experiencia adquirida en consorcio, debe presentarse la promesa de consorcio o el contrato de consorcio del cual se desprenda fehacientemente el porcentaje de las obligaciones que se asumió en el contrato presentado; de lo contrario, no se computará la experiencia proveniente de dicho contrato.</p> <p>Asimismo, cuando se presenten contratos derivados de procesos de selección convocados antes del 20.09.2012, la calificación se ceñirá al método descrito en la Directiva "Participación de Proveedores en Consorcio en las Contrataciones del Estado", debiendo presumirse que el porcentaje de las obligaciones equivale al porcentaje de participación de la promesa de consorcio o del contrato de consorcio. En caso que en dichos documentos no se consigne el porcentaje de participación se presumirá que las obligaciones se ejecutaron en partes iguales.</p> <p>Si el titular de la experiencia no es el postor, consignar si dicha experiencia corresponde a la matriz en caso que el postor sea sucursal, o fue transmitida por reorganización societaria, debiendo acompañar la documentación sustentatoria correspondiente.</p> <p>Si el postor acredita experiencia de otra persona jurídica como consecuencia de una reorganización societaria, debe presentar adicionalmente el Anexo N° 9.</p> <p>Cuando los contratos presentados se encuentren expresados en moneda extranjera, debe indicarse el tipo de cambio venta publicado por la Superintendencia de Banca, Seguros y AFP correspondiente a la fecha de suscripción.</p> <p>Sin perjuicio de lo anterior, los postores deben llenar y presentar el Anexo N° 10 referido a la experiencia del postor en la especialidad.</p> <div>Importante <i>En el caso de consorcios, la calificación de la experiencia se realiza conforme a la Directiva "Participación de Proveedores en Consorcio en las Contrataciones del Estado".</i></div>
--	---

Importante

- Si como resultado de una consulta u observación corresponde precisarse o ajustarse el requerimiento, se solicita la autorización del área usuaria y se pone de conocimiento de tal hecho a la dependencia que aprobó el expediente de contratación, de conformidad con el numeral 72.3 del artículo 72 del Reglamento.
- Los requisitos de calificación determinan si los postores cuentan con las capacidades necesarias para ejecutar el contrato, lo que debe ser acreditado documentalmente, y no mediante declaración jurada.

¹⁴ De acuerdo con la **Opinión N° 185-2017/DTN** "cualquier otra documentación", se entiende como tal a todo documento emitido por la Entidad contratante con ocasión de la ejecución de la obra que cumpla con demostrar de manera indubitable aquello que se acredita, por ejemplo mediante, las resoluciones de liquidación de obra, las actas de recepción de conformidad, entre otros.

CAPÍTULO IV FACTORES DE EVALUACIÓN

La evaluación se realiza sobre la base de cien (100) puntos.

Para determinar la oferta con el mejor puntaje y el orden de prelación de las ofertas, se considera lo siguiente:

FACTOR DE EVALUACIÓN	PUNTAJE / METODOLOGÍA PARA SU ASIGNACIÓN
A. PRECIO	
<p><u>Evaluación:</u></p> <p>Se evaluará considerando el precio ofertado por el postor.</p> <p><u>Acreditación:</u></p> <p>Se acreditará mediante el documento que contiene el precio de la oferta (Anexo N° 6).</p>	<p>La evaluación consistirá en otorgar el máximo puntaje a la oferta de precio más bajo y se otorga a las demás ofertas puntajes inversamente proporcionales a sus respectivos precios, según la siguiente fórmula:</p> $P_i = \frac{O_m \times PMP}{O_i}$ <p>I = Oferta <i>P_i</i> = Puntaje de la oferta a evaluar <i>O_i</i> = Precio i <i>O_m</i> = Precio de la oferta más baja PMP = Puntaje máximo del precio</p> <p style="text-align: right;">[98]¹⁵ puntos</p>

B. PROTECCIÓN SOCIAL Y DESARROLLO HUMANO	
<p><u>Evaluación:</u></p> <p>Certificación como “Empresa segura, libre de violencia y discriminación contra la mujer”</p> <p><u>Acreditación:</u></p> <p>Copia simple del documento del Ministerio de la Mujer y Poblaciones Vulnerables (MIMP) que lo reconoce como una de las empresas que obtuvo la marca de certificación “Empresa segura, libre de violencia y discriminación contra la mujer” en la última edición (https://www.mimp.gob.pe/)</p> <p>En caso que el postor se presente en consorcio, cada uno de sus integrantes, debe acreditar que cuenta con la certificación para obtener el puntaje.</p>	<p style="text-align: center;">(2 puntos)</p> <p>Presenta documento que acredita que obtuvo el sello “Empresa segura, libre de violencia y discriminación contra la mujer”</p> <p style="text-align: right;">2 puntos</p> <p>No presenta documento que acredita que obtuvo el sello “Empresa segura, libre de violencia y discriminación contra la mujer”</p> <p style="text-align: right;">0 puntos</p>
PUNTAJE TOTAL	100 puntos¹⁶

¹⁵ De 85 a 100 puntos, en el caso de obras bajo la modalidad de ejecución llave en mano en las que se puede incluir adicionalmente el factor capacitación.

¹⁶ Es la suma de los puntajes de todos los factores de evaluación.

CAPÍTULO V PROFORMA DEL CONTRATO

Importante

- *Dependiendo del objeto del contrato, de resultar indispensable, puede incluirse cláusulas adicionales o la adecuación de las propuestas en el presente documento, las que en ningún caso pueden contemplar disposiciones contrarias a la normativa vigente ni a lo señalado en este capítulo.*
- *En el caso de contratación de obras por paquete, se debe suscribir un contrato por cada obra incluida en el paquete.*

Conste por el presente documento, la contratación de la ejecución de la obra [CONSIGNAR LA DENOMINACIÓN DE LA CONVOCATORIA], que celebra de una parte [CONSIGNAR EL NOMBRE DE LA ENTIDAD], en adelante LA ENTIDAD, con RUC N° [.....], con domicilio legal en [.....], representada por [.....], identificado con DNI N° [.....], y de otra parte [.....], con RUC N° [.....], con domicilio legal en [.....], inscrita en la Ficha N° [.....] Asiento N° [.....] del Registro de Personas Jurídicas de la ciudad de [.....], debidamente representado por su Representante Legal, [.....], con DNI N° [.....], según poder inscrito en la Ficha N° [.....], Asiento N° [.....] del Registro de Personas Jurídicas de la ciudad de [.....], a quien en adelante se le denominará EL CONTRATISTA en los términos y condiciones siguientes:

CLÁUSULA PRIMERA: ANTECEDENTES

Con fecha [.....], el órgano encargado de las contrataciones o comité de selección, según corresponda, adjudicó la buena pro de la **ADJUDICACIÓN SIMPLIFICADA N° [CONSIGNAR NOMENCLATURA DEL PROCEDIMIENTO DE SELECCIÓN]** para la contratación de la ejecución de la obra [CONSIGNAR LA DENOMINACIÓN DE LA CONVOCATORIA], a [INDICAR NOMBRE DEL GANADOR DE LA BUENA PRO], cuyos detalles e importe constan en los documentos integrantes del presente contrato.

CLÁUSULA SEGUNDA: OBJETO

El presente contrato tiene por objeto [CONSIGNAR EL OBJETO DE LA CONTRATACIÓN].

CLÁUSULA TERCERA: MONTO CONTRACTUAL

El monto total del presente contrato asciende a [CONSIGNAR MONEDA Y MONTO], que incluye todos los impuestos de Ley.

Este monto comprende el costo de la ejecución de la obra, todos los tributos, seguros, transporte, inspecciones, pruebas y, de ser el caso, los costos laborales conforme a la legislación vigente, así como cualquier otro concepto que pueda tener incidencia sobre la ejecución de la prestación materia del presente contrato.

CLÁUSULA CUARTA: DEL PAGO¹⁷

LA ENTIDAD se obliga a pagar la contraprestación a EL CONTRATISTA en [INDICAR MONEDA], en periodos de valorización [CONSIGNAR MENSUALES U OTRO TIPO DE PERIODO], conforme a lo previsto en la sección específica de las bases. Asimismo, LA ENTIDAD o EL CONTRATISTA, según corresponda, se obligan a pagar el monto correspondiente al saldo de la liquidación del contrato de obra, en el plazo de [CONSIGNAR PLAZO EN DÍAS] días calendario, computados desde el día siguiente del consentimiento de la liquidación.

En caso de retraso en el pago de las valorizaciones, por razones imputables a LA ENTIDAD, EL CONTRATISTA tiene derecho al reconocimiento de los intereses legales efectivos, de conformidad con el artículo 39 de la Ley de Contrataciones del Estado y los artículos 1244, 1245 y 1246 del Código Civil. Para tal efecto, se formulará una valorización de intereses y el pago se efectuará en las valorizaciones siguientes.

¹⁷ En cada caso concreto, dependiendo de la naturaleza del contrato, podrá adicionarse la información que resulte pertinente a efectos de generar el pago.

CLÁUSULA QUINTA: DEL PLAZO DE LA EJECUCIÓN DE LA PRESTACIÓN

El plazo de ejecución del presente contrato es de [.....] días calendario, el mismo que se computa desde el día siguiente de cumplidas las condiciones previstas en el artículo 176 del Reglamento.

Importante para la Entidad

- Cuando en el expediente de contratación se establezca que la obra debe ejecutarse bajo la modalidad de ejecución llave en mano, en lugar del párrafo anterior, deberá considerarse lo siguiente, según corresponda:

“El plazo de ejecución de la obra, el equipamiento y montaje hasta la puesta en servicio, materia de la presente convocatoria, es de [CONSIGNAR EL PLAZO DE EJECUCIÓN DE ESTA PRESTACIÓN, EL CUAL DEBE ESTAR EXPRESADO EN DÍAS CALENDARIO] días calendario, el mismo que se computa desde el día siguiente de cumplidas las condiciones previstas en el artículo 176 del Reglamento.”¹⁸

“El plazo de ejecución de la obra, el equipamiento y montaje hasta la puesta en servicio, materia de la presente convocatoria, es de [CONSIGNAR EL PLAZO DE EJECUCIÓN DE ESTA PRESTACIÓN, EL CUAL DEBE ESTAR EXPRESADO EN DÍAS CALENDARIO] días calendario, el mismo que se computa desde el día siguiente de cumplidas las condiciones previstas en el artículo 176 del Reglamento y el plazo de la operación asistida de la obra es de [CONSIGNAR EL PLAZO DE EJECUCIÓN DE LA PRESTACIÓN ASISTIDA DE LA OBRA, EL CUAL DEBE ESTAR EXPRESADO EN DÍAS CALENDARIO] días calendario.”¹⁹

Incorporar a las bases o eliminar, según corresponda

CLÁUSULA SEXTA: PARTES INTEGRANTES DEL CONTRATO

El presente contrato está conformado por las bases integradas, la oferta ganadora, así como los documentos derivados del procedimiento de selección que establezcan obligaciones para las partes.

CLÁUSULA SÉTIMA: GARANTÍAS

EL CONTRATISTA entregó al perfeccionamiento del contrato la respectiva garantía incondicional, solidaria, irrevocable, y de realización automática en el país al solo requerimiento, a favor de LA ENTIDAD, por los conceptos, montos y vigencias siguientes:

- De fiel cumplimiento del contrato: [CONSIGNAR EL MONTO], a través de la [INDICAR EL TIPO DE GARANTÍA PRESENTADA] N° [INDICAR NÚMERO DEL DOCUMENTO] emitida por [SEÑALAR EMPRESA QUE LA EMITE]. Monto que es equivalente al diez por ciento (10%) del monto del contrato original, la misma que debe mantenerse vigente hasta el consentimiento de la liquidación final.

Importante

Al amparo de lo dispuesto en el numeral 149.4 del artículo 149 del Reglamento de la Ley de Contrataciones del Estado, en el caso de contratos de ejecución de obras que se sujeten a las condiciones establecidas en dicho artículo, si el postor ganador de la buena pro solicita la retención del diez por ciento (10%) del monto del contrato original como garantía de fiel cumplimiento de contrato, debe consignarse lo siguiente:

- *“De fiel cumplimiento del contrato: [CONSIGNAR EL MONTO], a través de la retención que debe efectuar LA ENTIDAD, durante la primera mitad del número total de pagos a realizarse, de forma prorrateada, con cargo a ser devuelto a la finalización del mismo.”*

En el caso que corresponda, consignar lo siguiente:

- Garantía fiel cumplimiento por prestaciones accesorias: [CONSIGNAR EL MONTO], a través de la [INDICAR EL TIPO DE GARANTÍA PRESENTADA] N° [INDICAR NÚMERO DEL

¹⁸ Este párrafo debe ser incluido en el caso de obras que se ejecuten bajo la modalidad de ejecución llave en mano que no incluya operación asistida.

¹⁹ Este párrafo debe ser incluido en el caso de obras que se ejecuten bajo la modalidad de ejecución llave en mano que incluya operación asistida.

DOCUMENTO] emitida por [SEÑALAR EMPRESA QUE LA EMITE], la misma que debe mantenerse vigente hasta el cumplimiento total de las obligaciones garantizadas.

Importante

Al amparo de lo dispuesto en el numeral 151.3 del artículo 151 del Reglamento de la Ley de Contrataciones del Estado, si el postor ganador de la buena pro solicita la retención del diez por ciento (10%) del monto del contrato de la prestación accesorio como garantía de fiel cumplimiento de prestaciones accesorias, debe consignarse lo siguiente:

"De fiel cumplimiento por prestaciones accesorias: [CONSIGNAR EL MONTO], a través de la retención que debe efectuar LA ENTIDAD, durante la primera mitad del número total de pagos a realizarse, de forma prorrateada, con cargo a ser devuelto a la finalización del mismo."

CLÁUSULA OCTAVA: EJECUCIÓN DE GARANTÍAS POR FALTA DE RENOVACIÓN

LA ENTIDAD puede solicitar la ejecución de las garantías cuando EL CONTRATISTA no las hubiere renovado antes de la fecha de su vencimiento, conforme a lo dispuesto en el literal a) del numeral 155.1 del artículo 155 del Reglamento de la Ley de Contrataciones del Estado.

Importante para la Entidad

- Sólo en el caso que la Entidad hubiese previsto otorgar adelanto, se debe incluir la siguiente cláusula:

CLÁUSULA NOVENA: ADELANTO DIRECTO

“LA ENTIDAD otorgará [CONSIGNAR NÚMERO DE ADELANTOS A OTORGARSE] adelantos directos por el [CONSIGNAR PORCENTAJE QUE EN NINGÚN CASO EXCEDAN EN CONJUNTO EL 10% DEL MONTO DEL CONTRATO ORIGINAL] del monto del contrato original.

EL CONTRATISTA debe solicitar formalmente el [CONSIGNAR ADELANTO O PRIMER DESEMBOLSO DEL ADELANTO DIRECTO] dentro de los ocho (8) días siguientes a la suscripción del contrato, adjuntando a su solicitud la garantía por adelantos mediante carta fianza o póliza de caución y el comprobante de pago correspondiente. LA ENTIDAD debe entregar el monto solicitado dentro de los siete (7) días siguientes a la presentación de la solicitud de EL CONTRATISTA.

Asimismo, EL CONTRATISTA debe solicitar la entrega de los demás adelantos directos en [CONSIGNAR EL PLAZO Y OPORTUNIDAD PARA LA SOLICITUD]²⁰. La entrega del o los adelantos se realizará en [CONSIGNAR PLAZO Y OPORTUNIDAD]²¹.

Vencido el plazo para solicitar el adelanto no procederá la solicitud.

- Si LA ENTIDAD considera necesario entregar adelantos para materiales o insumos a EL CONTRATISTA, deberá consignar la siguiente cláusula:

CLÁUSULA DÉCIMA: ADELANTO PARA MATERIALES O INSUMOS

“LA ENTIDAD otorgará adelantos para materiales o insumos por el [CONSIGNAR PORCENTAJE QUE NO DEBE EXCEDER EN CONJUNTO DEL 20%] del monto del contrato original, conforme al calendario de adquisición de materiales o insumos presentado por EL CONTRATISTA.

La entrega de los adelantos se realizará en un plazo de [CONSIGNAR PLAZO] días calendario previos a la fecha prevista en el calendario de adquisición de materiales o insumos para cada adquisición, con la finalidad que EL CONTRATISTA pueda disponer de los materiales o insumos en la oportunidad prevista en el calendario de avance de obra valorizado. Para tal efecto, EL CONTRATISTA debe solicitar la entrega del adelanto en un plazo de [CONSIGNAR PLAZO] días calendario anteriores al inicio del plazo antes mencionado, adjuntando a su solicitud la garantía por adelantos mediante carta fianza o póliza de caución y el comprobante de pago respectivo.

La primera solicitud de EL CONTRATISTA debe realizarse una vez iniciado el plazo de ejecución de la obra. No procede el otorgamiento del adelanto para materiales e insumos en los casos en que las solicitudes correspondientes sean realizadas con posterioridad a las fechas señaladas en el calendario de adquisición de materiales e insumos.

Incorporar a las bases o eliminar, según corresponda.

Importante para la Entidad

- En caso la Entidad hubiese previsto la obligación de constituir un fideicomiso para la administración de los adelantos, se debe incluir la siguiente cláusula:**

CLÁUSULA: FIDEICOMISO DE ADELANTOS

Para la administración de los adelantos destinados a la ejecución de la obra, se constituirá un fideicomiso conforme a lo establecido en los artículos 184 y 185 del Reglamento. El procedimiento para la solicitud y entrega de los adelantos se rige por lo dispuesto en dichos artículos.

²⁰ Indicar el plazo y oportunidad conforme al expediente de contratación.

²¹ Este párrafo solo deberá ser incluido cuando la Entidad prevea la entrega de más de un adelanto directo al contratista.

ADELANTO DIRECTO

“La Entidad otorgará [CONSIGNAR NÚMERO DE ADELANTOS A OTORGARSE] adelantos directos por el [CONSIGNAR PORCENTAJE QUE EN NINGÚN CASO EXCEDAN EN CONJUNTO EL 10% DEL MONTO DEL CONTRATO ORIGINAL] del monto del contrato original.

ADELANTO PARA MATERIALES O INSUMOS

“La Entidad otorgará adelantos para materiales o insumos por el [CONSIGNAR PORCENTAJE QUE NO DEBE EXCEDER EN CONJUNTO DEL 20%] del monto del contrato original, conforme al calendario de adquisición de materiales o insumos presentado por el contratista.

CLÁUSULA UNDÉCIMA: CONFORMIDAD DE LA OBRA

La conformidad de la obra será dada con la suscripción del Acta de Recepción de Obra.

CLÁUSULA DUODÉCIMA: DECLARACIÓN JURADA DEL CONTRATISTA

EL CONTRATISTA declara bajo juramento que se compromete a cumplir las obligaciones derivadas del presente contrato, bajo sanción de quedar inhabilitado para contratar con el Estado en caso de incumplimiento.

Importante para la Entidad

De acuerdo con el numeral 29.2 del artículo 29 del Reglamento, se deberá incluir esta cláusula, según corresponda:

CLÁUSULA DÉCIMA TERCERA: ASIGNACIÓN DE RIESGOS DEL CONTRATO DE OBRA

[INCLUIR²² EN ESTA CLÁUSULA LOS RIESGOS IDENTIFICADOS QUE PUEDEN OCURRIR DURANTE LA EJECUCIÓN DE LA OBRA Y LA DETERMINACIÓN DE LA PARTE DEL CONTRATO QUE DEBE ASUMIRLOS DURANTE LA EJECUCIÓN CONTRACTUAL, SEGÚN LAS DISPOSICIONES PREVISTAS EN LA DIRECTIVA “GESTIÓN DE RIESGOS EN LA PLANIFICACIÓN DE LA EJECUCIÓN DE OBRAS”].

Incorporar a las bases o eliminar, según corresponda.

CLÁUSULA DÉCIMA CUARTA: RESPONSABILIDAD POR VICIOS OCULTOS

Ni la suscripción del Acta de Recepción de Obra, ni el consentimiento de la liquidación del contrato de obra, enervan el derecho de LA ENTIDAD a reclamar, posteriormente, por defectos o vicios ocultos, conforme a lo dispuesto por los artículos 40 de la Ley de Contrataciones del Estado y 173 de su Reglamento.

El plazo máximo de responsabilidad de EL CONTRATISTA es de [CONSIGNAR TIEMPO EN AÑOS, NO MENOR DE 7 AÑOS] años, contados a partir de la conformidad de la recepción [INDICAR TOTAL O PARCIAL, SEGÚN CORRESPONDA] de la obra.

CLÁUSULA DÉCIMA QUINTA: PENALIDADES

Si EL CONTRATISTA incurre en retraso injustificado en la ejecución de las prestaciones objeto del contrato, LA ENTIDAD le aplica automáticamente una penalidad por mora por cada día de atraso, de acuerdo a la siguiente fórmula:

$$\text{Penalidad Diaria} = \frac{0.10 \times \text{monto vigente}}{F \times \text{plazo vigente en días}}$$

Donde:

F = 0.15 para plazos mayores a sesenta (60) días o;

F = 0.40 para plazos menores o iguales a sesenta (60) días.

²² Siempre que el procedimiento de selección para la contratación de la elaboración del expediente técnico haya sido convocado después del 03.04.2017 o, el expediente técnico elaborado por la propia Entidad, haya sido elaborado y aprobado después de dicha fecha.

El retraso se justifica a través de la solicitud de ampliación de plazo debidamente aprobado. Adicionalmente, se considera justificado el retraso y en consecuencia no se aplica penalidad, cuando EL CONTRATISTA acredite, de modo objetivamente sustentado, que el mayor tiempo transcurrido no le resulta imputable. En este último caso la calificación del retraso como justificado por parte de LA ENTIDAD no da lugar al pago de gastos generales ni costos directos de ningún tipo, conforme el numeral 162.5 del artículo 162 del Reglamento de la Ley de Contrataciones del Estado.

Adicionalmente a la penalidad por mora se aplicarán las siguientes penalidades:

Otras penalidades			
N°	Supuesto de aplicación de penalidad	Forma de cálculo	Procedimiento
1	Cuando el personal acreditado permanece menos de sesenta (60) días desde el inicio de su participación en la ejecución del contrato o del íntegro del plazo de ejecución, si este es menor a los sesenta (60) días, de conformidad con las disposiciones establecidas en el numeral 190.2 del artículo 190 del Reglamento.	[INCLUIR LA FORMA DE CÁLCULO, QUE NO PUEDE SER MENOR A LA MITAD DE UNA UNIDAD IMPOSITIVA TRIBUTARIA (0.5 UIT) NI MAYOR A UNA (1) UIT] por cada día de ausencia del personal en obra en el plazo previsto.	Según informe del [CONSIGNAR INSPECTOR O SUPERVISOR DE LA OBRA, SEGÚN CORRESPONDA].
2	En caso el contratista incumpla con su obligación de ejecutar la prestación con el personal acreditado o debidamente sustituido.	[INCLUIR LA FORMA DE CÁLCULO, QUE NO PUEDE SER MENOR A LA MITAD DE UNA UNIDAD IMPOSITIVA TRIBUTARIA (0.5 UIT) NI MAYOR A UNA (1) UIT] por cada día de ausencia del personal en obra.	Según informe del [CONSIGNAR INSPECTOR O SUPERVISOR DE LA OBRA, SEGÚN CORRESPONDA].
3	Si el contratista o su personal, no permite el acceso al cuaderno de obra al [CONSIGNAR INSPECTOR O SUPERVISOR DE LA OBRA, SEGÚN CORRESPONDA], impidiéndole anotar las ocurrencias.	Cinco por mil (5/1000) del monto de la valorización del periodo por cada día de dicho impedimento.	Según informe del [CONSIGNAR INSPECTOR O SUPERVISOR DE LA OBRA, SEGÚN CORRESPONDA].
4	[INCLUIR OTRAS PENALIDADES, DE SER EL CASO]		

Importante

De haberse previsto otras penalidades a las previstas, incluir los supuestos de aplicación de penalidad, la forma de cálculo de la penalidad para cada supuesto y el procedimiento mediante el cual se verifica el supuesto a penalizar, conforme el artículo 163 del Reglamento de la Ley de Contrataciones del Estado.

Estas penalidades se deducen de las valorizaciones o en la liquidación final, según corresponda; o si fuera necesario, se cobra del monto resultante de la ejecución de la garantía de fiel cumplimiento.

La penalidad por mora y las otras penalidades pueden alcanzar cada una un monto máximo equivalente al diez por ciento (10%) del monto del contrato vigente, o de ser el caso, del ítem que debió ejecutarse.

Cuando se llegue a cubrir el monto máximo de la penalidad por mora o el monto máximo para otras penalidades, LA ENTIDAD puede resolver el contrato por incumplimiento.

CLÁUSULA DÉCIMA SEXTA: RESOLUCIÓN DEL CONTRATO

Cualquiera de las partes puede resolver el contrato, de conformidad con el numeral 32.3 del artículo 32 y artículo 36 de la Ley de Contrataciones del Estado, y el artículo 164 de su Reglamento. De darse el caso, LA ENTIDAD procederá de acuerdo a lo establecido en los artículos 165 y 207 del Reglamento de la Ley de Contrataciones del Estado.

CLÁUSULA DÉCIMA SÉTIMA: RESPONSABILIDAD DE LAS PARTES

Cuando se resuelva el contrato por causas imputables a algunas de las partes, se debe resarcir los

daños y perjuicios ocasionados, a través de la indemnización correspondiente. Ello no obsta la aplicación de las sanciones administrativas, penales y pecuniarias a que dicho incumplimiento diere lugar, en el caso que éstas correspondan.

Lo señalado precedentemente no exime a ninguna de las partes del cumplimiento de las demás obligaciones previstas en el presente contrato.

CLÁUSULA DÉCIMA OCTAVA: ANTICORRUPCIÓN

EL CONTRATISTA declara y garantiza no haber, directa o indirectamente, o tratándose de una persona jurídica a través de sus socios, integrantes de los órganos de administración, apoderados, representantes legales, funcionarios, asesores o personas vinculadas a las que se refiere el artículo 7 del Reglamento de la Ley de Contrataciones del Estado, ofrecido, negociado o efectuado, cualquier pago o, en general, cualquier beneficio o incentivo ilegal en relación al contrato.

Asimismo, el CONTRATISTA se obliga a conducirse en todo momento, durante la ejecución del contrato, con honestidad, probidad, veracidad e integridad y de no cometer actos ilegales o de corrupción, directa o indirectamente o a través de sus socios, accionistas, participacionistas, integrantes de los órganos de administración, apoderados, representantes legales, funcionarios, asesores y personas vinculadas a las que se refiere el artículo 7 del Reglamento de la Ley de Contrataciones del Estado.

Además, EL CONTRATISTA se compromete a i) comunicar a las autoridades competentes, de manera directa y oportuna, cualquier acto o conducta ilícita o corrupta de la que tuviera conocimiento; y ii) adoptar medidas técnicas, organizativas y/o de personal apropiadas para evitar los referidos actos o prácticas.

Finalmente, EL CONTRATISTA se compromete a no colocar a los funcionarios públicos con los que deba interactuar, en situaciones reñidas con la ética. En tal sentido, reconoce y acepta la prohibición de ofrecerles a éstos cualquier tipo de obsequio, donación, beneficio y/o gratificación, ya sea de bienes o servicios, cualquiera sea la finalidad con la que se lo haga.

CLÁUSULA DÉCIMA NOVENA: MARCO LEGAL DEL CONTRATO

Sólo en lo no previsto en este contrato, en la Ley de Contrataciones del Estado y su Reglamento, en las directivas que emita el OSCE y demás normativa especial que resulte aplicable, serán de aplicación supletoria las disposiciones pertinentes del Código Civil vigente, cuando corresponda, y demás normas de derecho privado.

CLÁUSULA VIGÉSIMA: SOLUCIÓN DE CONTROVERSIAS²³

Las controversias que surjan entre las partes durante la ejecución del contrato se resuelven mediante conciliación o arbitraje, según el acuerdo de las partes.

Cualquiera de las partes tiene derecho a iniciar el arbitraje a fin de resolver dichas controversias dentro del plazo de caducidad previsto en la Ley de Contrataciones del Estado y su Reglamento.

Facultativamente, cualquiera de las partes tiene el derecho a solicitar una conciliación dentro del plazo de caducidad correspondiente, según lo señalado en el artículo 224 del Reglamento de la Ley de Contrataciones del Estado, sin perjuicio de recurrir al arbitraje, en caso no se llegue a un acuerdo entre ambas partes o se llegue a un acuerdo parcial. Las controversias sobre nulidad del contrato solo pueden ser sometidas a arbitraje.

El Laudo arbitral emitido es inapelable, definitivo y obligatorio para las partes desde el momento de su notificación, según lo previsto en el numeral 45.21 del artículo 45 de la Ley de Contrataciones del Estado.

Importante para la Entidad

²³ De acuerdo con el numeral 225.3 del artículo 225 del Reglamento, las partes pueden recurrir al arbitraje ad hoc cuando las controversias deriven de procedimientos de selección cuyo valor referencial sea menor o igual a cinco millones con 00/100 soles (S/ 5 000 000,00).

- De acuerdo con lo dispuesto en la Decimonovena Disposición Complementaria Final del Reglamento, la obligatoriedad de someter a Junta de Resolución de Disputas las controversias en los contratos de obra por montos superiores a veinte millones con 00/100 Soles (S/ 20 000 000,00), aplica a los procedimientos de selección convocados a partir del año 2020. Asimismo, el sometimiento de la solución de controversias a una Junta de Resolución de Disputas en los contratos cuyos montos sean iguales o superiores a cinco millones con 00/100 Soles (S/. 5 000 000.00) es facultativa. En tal sentido, se debe incluir la siguiente cláusula, según corresponda:

CLÁUSULA VIGÉSIMA PRIMERA: JUNTA DE RESOLUCIÓN DE DISPUTAS

"Las partes acuerdan para la solución de las controversias derivadas del presente Contrato de Obra conformar una Junta de Resolución de Disputas; encargando su organización y administración al [DENOMINACIÓN O RAZÓN SOCIAL DEL CENTRO DE ADMINISTRACIÓN DESIGNADO POR LAS PARTES].

La Junta de Resolución de Disputas estará compuesta por [TRES (3) MIEMBROS / UN (1) MIEMBRO], los/el cual/es será/n designado/s conforme la Directiva del OSCE sobre Junta de Resolución de Disputas".

Incorporar o eliminar, según corresponda

CLÁUSULA VIGÉSIMA SEGUNDA: FACULTAD DE ELEVAR A ESCRITURA PÚBLICA

Cualquiera de las partes puede elevar el presente contrato a Escritura Pública corriendo con todos los gastos que demande esta formalidad.

CLÁUSULA VIGÉSIMA TERCERA: DOMICILIO PARA EFECTOS DE LA EJECUCIÓN CONTRACTUAL

Las partes declaran el siguiente domicilio para efecto de las notificaciones que se realicen durante la ejecución del presente contrato:

DOMICILIO DE LA ENTIDAD: [.....]

DOMICILIO DEL CONTRATISTA: [CONSIGNAR EL DOMICILIO SEÑALADO POR EL POSTOR GANADOR DE LA BUENA PRO AL PRESENTAR LOS REQUISITOS PARA EL PERFECCIONAMIENTO DEL CONTRATO]

La variación del domicilio aquí declarado de alguna de las partes debe ser comunicada a la otra parte, formalmente y por escrito, con una anticipación no menor de quince (15) días calendario.

De acuerdo con las bases integradas, la oferta y las disposiciones del presente contrato, las partes lo firman por duplicado en señal de conformidad en la ciudad de [.....] al [CONSIGNAR FECHA].

"LA ENTIDAD"

"EL CONTRATISTA"

Importante

Este documento puede firmarse digitalmente si ambas partes cuentan con firma digital, según la Ley N° 27269, Ley de Firmas y Certificados Digitales²⁴.

²⁴ Para mayor información sobre la normativa de firmas y certificados digitales ingresar a: <https://www.indecopi.gob.pe/web/firmas-digitales/firmar-y-certificados-digitales>

CAPÍTULO VI
CONSTANCIA DE PRESTACIÓN DE EJECUCIÓN DE OBRA

De conformidad con el artículo 169 del Reglamento, se deja expresa constancia de la culminación de la prestación derivada del contrato mencionado en el numeral 3 del presente documento.

1 DATOS DEL DOCUMENTO	Número del documento			
	Fecha de emisión del documento			
2 DATOS DEL CONTRATISTA	Nombre, denominación o razón social			
	RUC			
	EN CASO EL CONTRATISTA SEA UN CONSORCIO, ADEMÁS SE DEBERÁ REGISTRAR LA SIGUIENTE INFORMACIÓN:			
	Nombre o razón social del integrante del consorcio	RUC	%	Descripción de las obligaciones
3 DATOS DEL CONTRATO	Número del contrato			
	Tipo y número del procedimiento de selección			
	Descripción del objeto del contrato			
	Fecha de suscripción del contrato			
	Monto del contrato			
4 DATOS DE LA OBRA	Denominación de la obra			
	Ubicación de la obra (Región, Provincia y Distrito)			
	Nombres y apellidos del Supervisor de la Obra			
	Plazo de ejecución de la obra	Plazo original	días calendario	
		Ampliación(es) de plazo	días calendario	
		Total plazo	días calendario	
		Fecha de culminación de la obra		
		Fecha de recepción de la obra		
		Fecha de liquidación de la obra		
	Monto de la obra	Número de adicionales de obra		
		Monto total de los adicionales		
Número de deductivos				
Monto total de los deductivos				
Monto total de la obra (sólo componente de obra)				

5	APLICACIÓN DE PENALIDADES	Monto de las penalidades por mora				
		Monto de otras penalidades				
		Monto total de las penalidades aplicadas				
6	SOLUCIÓN DE CONTROVERSIAS DEL CONTRATO	Junta de Resolución de Disputas	Si		No	
		Arbitraje	Si		No	
		N° de arbitrajes				
7	DATOS DE LA ENTIDAD	Nombre de la Entidad				
		RUC de la Entidad				
		Nombres y apellidos del funcionario que emite la constancia				
		Cargo que ocupa en la Entidad				
		Teléfono de contacto				
8						
	NOMBRE, FIRMA Y SELLO DEL FUNCIONARIO COMPETENTE					

ANEXOS

ANEXO N° 1

DECLARACIÓN JURADA DE DATOS DEL POSTOR

Señores
COMITÉ DE SELECCIÓN
ADJUDICACIÓN SIMPLIFICADA N° 003-2023-MDSA/CS
Presente.-

El que se suscribe, [.....], postor y/o Representante Legal de [CONSIGNAR EN CASO DE SER PERSONA JURÍDICA], identificado con [CONSIGNAR TIPO DE DOCUMENTO DE IDENTIDAD] N° [CONSIGNAR NÚMERO DE DOCUMENTO DE IDENTIDAD], con poder inscrito en la localidad de [CONSIGNAR EN CASO DE SER PERSONA JURÍDICA] en la Ficha N° [CONSIGNAR EN CASO DE SER PERSONA JURÍDICA] Asiento N° [CONSIGNAR EN CASO DE SER PERSONA JURÍDICA], **DECLARO BAJO JURAMENTO** que la siguiente información se sujeta a la verdad:

Nombre, Denominación o Razón Social :			
Domicilio Legal :			
RUC :	Teléfono(s) :		
MYPE ²⁵		Sí	No
Correo electrónico :			

Autorización de notificación por correo electrónico:

... [CONSIGNAR SÍ O NO] autorizo que se notifiquen al correo electrónico indicado las siguientes actuaciones:

1. Solicitud de subsanación de los requisitos para perfeccionar el contrato.
2. Solicitud para presentar los documentos para perfeccionar el contrato, según lo previsto en el numeral 141.2 del artículo 141 del Reglamento.
3. Respuesta a la solicitud de acceso al expediente de contratación.

Asimismo, me comprometo a remitir la confirmación de recepción, en el plazo máximo de dos (2) días hábiles de recibida la comunicación.

[CONSIGNAR CIUDAD Y FECHA]

.....
Firma, Nombres y Apellidos del postor o Representante legal, según corresponda

Importante

La notificación dirigida a la dirección de correo electrónico consignada se entenderá válidamente efectuada cuando la Entidad reciba acuse de recepción.

²⁵ Esta información será verificada por la Entidad en la página web del Ministerio de Trabajo y Promoción del Empleo en la sección consulta de empresas acreditadas en el REMYPE en el link <http://www2.trabajo.gob.pe/servicios-en-linea-2-2/> y se tendrá en consideración, en caso el postor ganador de la buena pro solicite la retención del diez por ciento (10%) del monto del contrato, en calidad de garantía de fiel cumplimiento, según las condiciones previstas en el numeral 149.4 del artículo 149 y numeral 151.3 del artículo 151 del Reglamento. Asimismo, dicha información se tendrá en cuenta en caso de empate, conforme a lo previsto en el artículo 91 del Reglamento.

Importante

Cuando se trate de consorcios, la declaración jurada es la siguiente:

ANEXO N° 1

DECLARACIÓN JURADA DE DATOS DEL POSTOR

Señores;
COMITÉ DE SELECCIÓN
ADJUDICACIÓN SIMPLIFICADA N° 003-2023-MDSA/CS
Presente.-

El que se suscribe, [...], representante común del consorcio [CONSIGNAR EL NOMBRE DEL CONSORCIO], identificado con [CONSIGNAR TIPO DE DOCUMENTO DE IDENTIDAD] N° [CONSIGNAR NÚMERO DE DOCUMENTO DE IDENTIDAD], **DECLARO BAJO JURAMENTO** que la siguiente información se sujeta a la verdad:

Datos del consorciado 1				
Nombre, Denominación o Razón Social :				
Domicilio Legal :				
RUC :	Teléfono(s) :			
MYPE ²⁶		Sí	No	
Correo electrónico :				

Datos del consorciado 2				
Nombre, Denominación o Razón Social :				
Domicilio Legal :				
RUC :	Teléfono(s) :			
MYPE ²⁷		Sí	No	
Correo electrónico :				

Datos del consorciado ...				
Nombre, Denominación o Razón Social :				
Domicilio Legal :				
RUC :	Teléfono(s) :			
MYPE ²⁸		Sí	No	
Correo electrónico :				

Autorización de notificación por correo electrónico:

Correo electrónico del consorcio:

... [CONSIGNAR SÍ O NO] autorizo que se notifiquen al correo electrónico indicado las siguientes actuaciones:

1. Solicitud de subsanación de los requisitos para perfeccionar el contrato.

²⁶ Esta información será verificada por la Entidad en la página web del Ministerio de Trabajo y Promoción del Empleo en la sección consulta de empresas acreditadas en el REMYPE en el link <http://www2.trabajo.gob.pe/servicios-en-linea-2-2/> y se tendrá en consideración, en caso el consorcio ganador de la buena pro solicite la retención del diez por ciento (10%) del monto del contrato, en calidad de garantía de fiel cumplimiento, según las condiciones previstas en el numeral 149.4 del artículo 149 y numeral 151.3 del artículo 151 del Reglamento. Asimismo, dicha información se tendrá en cuenta en caso de empate, conforme a lo previsto en el artículo 91 del Reglamento. Para dichos efectos, todos los integrantes del consorcio deben acreditar la condición de micro o pequeña empresa.

²⁷ Ibídem.

²⁸ Ibídem.

2. Solicitud para presentar los documentos para perfeccionar el contrato, según lo previsto en el numeral 141.2 del artículo 141 del Reglamento.
3. Respuesta a la solicitud de acceso al expediente de contratación.

Asimismo, me comprometo a remitir la confirmación de recepción, en el plazo máximo de dos (2) días hábiles de recibida la comunicación.

[CONSIGNAR CIUDAD Y FECHA]

.....
**Firma, Nombres y Apellidos del representante
común del consorcio**

Importante

La notificación dirigida a la dirección de correo electrónico consignada se entenderá válidamente efectuada cuando la Entidad reciba acuse de recepción.

ANEXO N° 2

**DECLARACIÓN JURADA
(ART. 52 DEL REGLAMENTO DE LA LEY DE CONTRATACIONES DEL ESTADO)**

Señores
COMITÉ DE SELECCIÓN
ADJUDICACIÓN SIMPLIFICADA N° 003-2023-MDSA/CS
Presente.-

Mediante el presente el suscrito, postor y/o Representante Legal de [CONSIGNAR EN CASO DE SER PERSONA JURÍDICA], declaro bajo juramento:

- i. No haber incurrido y me obligo a no incurrir en actos de corrupción, así como a respetar el principio de integridad.
- ii. No tener impedimento para postular en el procedimiento de selección ni para contratar con el Estado, conforme al artículo 11 de la Ley de Contrataciones del Estado.
- iii. Conocer las sanciones contenidas en la Ley de Contrataciones del Estado y su Reglamento, así como las disposiciones aplicables de la Ley N° 27444, Ley del Procedimiento Administrativo General.
- iv. Participar en el presente proceso de contratación en forma independiente sin mediar consulta, comunicación, acuerdo, arreglo o convenio con ningún proveedor; y, conocer las disposiciones del Decreto Legislativo N° 1034, Decreto Legislativo que aprueba la Ley de Represión de Conductas Anticompetitivas.
- v. Conocer, aceptar y someterme a las bases, condiciones y reglas del procedimiento de selección.
- vi. Ser responsable de la veracidad de los documentos e información que presento en el presente procedimiento de selección.
- vii. Comprometerme a mantener la oferta presentada durante el procedimiento de selección y a perfeccionar el contrato, en caso de resultar favorecido con la buena pro.

[CONSIGNAR CIUDAD Y FECHA]

.....
**Firma, Nombres y Apellidos del postor o
Representante legal, según corresponda**

Importante

En el caso de consorcios, cada integrante debe presentar esta declaración jurada, salvo que sea presentada por el representante común del consorcio.

ANEXO N° 3

DECLARACIÓN JURADA DE CUMPLIMIENTO DEL EXPEDIENTE TÉCNICO

Señores
COMITÉ DE SELECCIÓN
ADJUDICACIÓN SIMPLIFICADA N° 003-2023-MDSA/CS
Presente.-

Es grato dirigirme a usted, para hacer de su conocimiento que luego de haber examinado las bases y demás documentos del procedimiento de la referencia y, conociendo todos los alcances y las condiciones detalladas en dichos documentos, el postor que suscribe ofrece la ejecución de la obra [CONSIGNAR EL OBJETO DE LA CONVOCATORIA], de conformidad con el respectivo Expediente Técnico y las demás condiciones que se indican en el numeral 3.1 del Capítulo III de la sección específica de las bases y los documentos del procedimiento.

[CONSIGNAR CIUDAD Y FECHA]

.....
Firma, Nombres y Apellidos del postor o
Representante legal o común, según corresponda

ANEXO N° 4

DECLARACIÓN JURADA DE PLAZO DE EJECUCIÓN DE LA OBRA

Señores
COMITÉ DE SELECCIÓN
ADJUDICACIÓN SIMPLIFICADA N° 003-2023-MDSA/CS
Presente.-

Mediante el presente, con pleno conocimiento de las condiciones que se exigen en las bases del procedimiento de la referencia, me comprometo a ejecutar la obra [CONSIGNAR LA DENOMINACIÓN DE LA CONVOCATORIA] en el plazo de [CONSIGNAR EL PLAZO OFERTADO, EL CUAL DEBE SER EXPRESADO EN DÍAS CALENDARIO] días calendario.

[CONSIGNAR CIUDAD Y FECHA]

.....
**Firma, Nombres y Apellidos del postor o
Representante legal o común, según corresponda**

Importante para la Entidad

- Cuando en el expediente de contratación establezca que la obra debe ejecutarse bajo la modalidad de ejecución llave en mano, considerar lo siguiente, según corresponda

“Mediante el presente, con pleno conocimiento de las condiciones que se exigen en las bases del procedimiento de la referencia, me comprometo a ejecutar la obra [CONSIGNAR LA DENOMINACIÓN DE LA CONVOCATORIA], su equipamiento y montaje hasta la puesta en servicio, en el plazo de [CONSIGNAR EL PLAZO OFERTADO, EL CUAL DEBE ESTAR EXPRESADO EN DÍAS CALENDARIO] días calendario”²⁹

“Mediante el presente, con pleno conocimiento de las condiciones que se exigen en las bases del procedimiento de la referencia, me comprometo a ejecutar la obra [CONSIGNAR LA DENOMINACIÓN DE LA CONVOCATORIA], su equipamiento y montaje hasta la puesta en servicio, en el plazo de [CONSIGNAR EL PLAZO OFERTADO, EL CUAL DEBE ESTAR EXPRESADO EN DÍAS CALENDARIO] días calendario, y la ejecución de la operación asistida de la obra en el plazo de [CONSIGNAR EL PLAZO OFERTADO DE LA PRESTACIÓN ASISTIDA DE LA OBRA, EL CUAL DEBE ESTAR EXPRESADO EN DÍAS CALENDARIO] días calendario.”³⁰

Incluir las disposiciones, según corresponda. Una vez culminada la elaboración de las bases, las notas que no se incorporen deben ser eliminadas.

²⁹ Este párrafo debe ser incluido en el caso de obras que se ejecuten bajo la modalidad de ejecución llave en mano que no incluya operación asistida.

³⁰ Este párrafo debe ser incluido en el caso de obras que se ejecuten bajo la modalidad de ejecución llave en mano que incluya operación asistida.

ANEXO N° 5

PROMESA DE CONSORCIO (Sólo para el caso en que un consorcio se presente como postor)

Señores
COMITÉ DE SELECCIÓN
ADJUDICACIÓN SIMPLIFICADA N° 003-2023-MDSA/CS
Presente.-

Los suscritos declaramos expresamente que hemos convenido en forma irrevocable, durante el lapso que dure el procedimiento de selección, para presentar una oferta conjunta a la **ADJUDICACIÓN SIMPLIFICADA N° [CONSIGNAR NOMENCLATURA DEL PROCEDIMIENTO]**.

Asimismo, en caso de obtener la buena pro, nos comprometemos a formalizar el contrato de consorcio, de conformidad con lo establecido por el artículo 140 del Reglamento de la Ley de Contrataciones del Estado, bajo las siguientes condiciones:

a) Integrantes del consorcio

1. [NOMBRE, DENOMINACIÓN O RAZÓN SOCIAL DEL CONSORCIADO 1].
2. [NOMBRE, DENOMINACIÓN O RAZÓN SOCIAL DEL CONSORCIADO 2].

b) Designamos a [CONSIGNAR NOMBRES Y APELLIDOS DEL REPRESENTANTE COMÚN], identificado con [CONSIGNAR TIPO DE DOCUMENTO DE IDENTIDAD] N° [CONSIGNAR NÚMERO DE DOCUMENTO DE IDENTIDAD], como representante común del consorcio para efectos de participar en todos los actos referidos al procedimiento de selección, suscripción y ejecución del contrato correspondiente con [CONSIGNAR NOMBRE DE LA ENTIDAD].

Asimismo, declaramos que el representante común del consorcio no se encuentra impedido, inhabilitado ni suspendido para contratar con el Estado.

c) Fijamos nuestro domicilio legal común en [.....].

d) Las obligaciones que corresponden a cada uno de los integrantes del consorcio son las siguientes:

1. OBLIGACIONES DE [NOMBRE, DENOMINACIÓN O RAZÓN SOCIAL DEL CONSORCIADO 1] [%]³¹

[DESCRIBIR LAS OBLIGACIONES DEL CONSORCIADO 1]

2. OBLIGACIONES DE [NOMBRE, DENOMINACIÓN O RAZÓN SOCIAL DEL CONSORCIADO 2] [%]³²

[DESCRIBIR LAS OBLIGACIONES DEL CONSORCIADO 2]

TOTAL OBLIGACIONES 100%³³

[CONSIGNAR CIUDAD Y FECHA]

³¹ Consignar únicamente el porcentaje total de las obligaciones, el cual debe ser expresado en número entero, sin decimales.

³² Consignar únicamente el porcentaje total de las obligaciones, el cual debe ser expresado en número entero, sin decimales.

³³ Este porcentaje corresponde a la sumatoria de los porcentajes de las obligaciones de cada uno de los integrantes del consorcio.

.....
Consortiado 1
Nombres, apellidos y firma del Consortiado 1
o de su Representante Legal
Tipo y N° de Documento de Identidad

.....
Consortiado 2
Nombres, apellidos y firma del Consortiado 2
o de su Representante Legal
Tipo y N° de Documento de Identidad

Importante

De conformidad con el artículo 52 del Reglamento, las firmas de los integrantes del consorcio deben ser legalizadas.

ANEXO N° 6

PRECIO DE LA OFERTA

ÍTEM N° [INDICAR NÚMERO]

Señores
COMITÉ DE SELECCIÓN
ADJUDICACIÓN SIMPLIFICADA N° 003-2023-MDSA/CS
Presente.-

Es grato dirigirme a usted, para hacer de su conocimiento que, de acuerdo con las bases, mi oferta es la siguiente:

[INCLUIR LA ESTRUCTURA DEL PRESUPUESTO DE OBRA, A FIN DE QUE EL POSTOR CONSIGNE LOS PRECIOS UNITARIOS Y EL PRECIO TOTAL DE SU OFERTA, TAL COMO SE MUESTRA DE MANERA REFERENCIAL EN EL SIGUIENTE EJEMPLO:]

N° ÍTEM	PARTIDA	UNIDAD	METRADO	PU	SUB TOTAL

1	Total costo directo (A)	
2	Gastos generales	
2.1	Gastos fijos	
2.2	Gastos variables	
	Total gastos generales (B)	
3	Utilidad (C)	
	SUBTOTAL (A+B+C)	
4	IGV ³⁴	
5	Monto total de la oferta	

...]

El precio de la oferta en [CONSIGNAR LA MONEDA DE LA CONVOCATORIA] incluye todos los tributos, seguros, transporte, inspecciones, pruebas y, de ser el caso, los costos laborales conforme a la legislación vigente, así como cualquier otro concepto que pueda tener incidencia sobre el costo de la obra a ejecutar; excepto la de aquellos postores que gocen de alguna exoneración legal, no incluirán en el precio de su oferta los tributos respectivos.

[CONSIGNAR CIUDAD Y FECHA]

.....
Firma, Nombres y Apellidos del postor o
Representante legal o común, según corresponda

Importante

³⁴ Para el cálculo del IGV, aplica el redondeo previsto en la Resolución de Superintendencia SUNAT N° 025-2000/SUNAT o norma que la reemplace. En ese sentido, el porcentaje se calcula considerando dos (2) decimales. Para efectos del redondeo
i) Si el primer decimal siguiente es inferior a cinco (5), el valor permanecerá igual, suprimiéndose los decimales posteriores
y ii) Si el primer decimal siguiente es igual o superior a cinco (5), el valor será incrementado en un centésimo.

- *El postor que goce de alguna exoneración legal, debe indicar que su oferta no incluye el tributo materia de la exoneración, debiendo incluir el siguiente texto:*

“Mi oferta no incluye [CONSIGNAR EL TRIBUTO MATERIA DE LA EXONERACIÓN]”.

- *El análisis de precios unitarios y el detalle de los gastos generales fijos y variables no se presentan en la oferta, sino para el perfeccionamiento del contrato.*

Importante para la Entidad

- *A fin de facilitar la labor del órgano encargado de las contrataciones o comité de selección, según corresponda, se recomienda publicar conjuntamente con las bases un archivo en Excel del presupuesto de la obra conforme el expediente técnico a fin de que los postores puedan utilizarlo al momento de elaborar su oferta. En tal caso, consignar lo siguiente:*

“Adicionalmente al documento escaneado del presente anexo, el postor puede adjuntar el archivo en Excel del presupuesto de la obra (que fue publicado conjuntamente con las bases), completando la información que sustenta el precio de su oferta. En caso de divergencia prevalece el documento escaneado del precio de la oferta”.

- *En caso de procedimientos según relación de ítems, consignar lo siguiente:*

“El postor debe presentar el precio de su oferta en forma independiente, en los ítems que se presente”.

- *En caso de contratación de obras por paquete, consignar lo siguiente:*

“El postor debe presentar el precio de su oferta con el detalle de cada obra incluida en el paquete”.

- *En caso de contrataciones que conllevan la ejecución de prestaciones accesorias, consignar lo siguiente:*

“El postor debe detallar en el precio de su oferta, el monto correspondiente a la prestación principal y las prestaciones accesorias”.

- *Si durante la fase de actos preparatorios, las Entidades advierten que es posible la participación de proveedores que gozan del beneficio de la exoneración del IGV prevista en la Ley N° 27037, Ley de Promoción de la Inversión en la Amazonía, consignar lo siguiente:*

*“La oferta de los postores que presenten la Declaración Jurada de cumplimiento de condiciones para la aplicación de la exoneración del IGV (**Anexo N° 7**), debe encontrarse dentro de los límites del valor referencial sin IGV”.*

Incluir las disposiciones, según corresponda. Una vez culminada la elaboración de las bases, las notas que no se incorporen deben ser eliminadas

Importante para la Entidad

En caso de la contratación de la ejecución de una obra bajo el sistema a suma alzada incluir el siguiente anexo:

Esta nota deberá ser eliminada una vez culminada la elaboración de las bases

ANEXO N° 6

PRECIO DE LA OFERTA

ÍTEM N° [INDICAR NÚMERO]

Señores
COMITÉ DE SELECCIÓN
ADJUDICACIÓN SIMPLIFICADA N° 003-2023-MDSA/CS
Presente.-

Es grato dirigirme a usted, para hacer de su conocimiento que, de acuerdo con las bases, mi oferta es la siguiente:

CONCEPTO	PRECIO TOTAL
TOTAL	

El precio de la oferta [CONSIGNAR LA MONEDA DE LA CONVOCATORIA] incluye todos los tributos, seguros, transporte, inspecciones, pruebas y, de ser el caso, los costos laborales conforme a la legislación vigente, así como cualquier otro concepto que pueda tener incidencia sobre el costo de la obra a ejecutar; excepto la de aquellos postores que gocen de alguna exoneración legal, no incluirán en el precio de su oferta los tributos respectivos.

[CONSIGNAR CIUDAD Y FECHA]

.....
**Firma, Nombres y Apellidos del postor o
Representante legal o común, según corresponda**

Importante

- El postor debe adjuntar el desagregado de partidas que sustenta su oferta, tal como se muestra de manera referencial en el siguiente ejemplo:*

N° ITEM	PARTIDA	UNIDAD	METRADO	PU	SUB TOTAL
1	Total costo directo (A)				
2	Gastos generales				
2.1	Gastos fijos				
2.2	Gastos variables				

	Total gastos generales (B)	
3	Utilidad (C)	
	SUBTOTAL (A+B+C)	
4	IGV ³⁵	
5	Monto total de la oferta	

- El postor que goce de alguna exoneración legal, debe indicar que su oferta no incluye el tributo materia de la exoneración, debiendo incluir el siguiente texto:

"Mi oferta no incluye [CONSIGNAR EL TRIBUTO MATERIA DE LA EXONERACIÓN]".
- De ser el caso, el análisis de precios unitarios y el detalle de los gastos generales fijos y variables no se presentan en la oferta, sino para el perfeccionamiento del contrato.

Importante para la Entidad

- A fin de facilitar la labor del órgano encargado de las contrataciones o comité de selección, según corresponda, se recomienda publicar conjuntamente con las bases un archivo en Excel del presupuesto de la obra conforme el expediente técnico a fin de que los postores puedan utilizarlo al momento de elaborar su oferta. En tal caso, consignar lo siguiente:

"Adicionalmente al documento escaneado del presente anexo, el postor puede adjuntar el archivo en Excel del presupuesto de la obra (que fue publicado conjuntamente con las bases), completando la información que sustenta el precio de su oferta. En caso de divergencia prevalece el documento escaneado del precio de la oferta".
- En caso de procedimientos según relación de ítems, consignar lo siguiente:

"El postor debe presentar el precio de su oferta en forma independiente, en los ítems que se presente".
- En caso de contratación de obras por paquete, consignar lo siguiente:

"El postor debe presentar el precio de su oferta con el detalle de cada obra incluida en el paquete".
- En caso de contrataciones que conllevan la ejecución de prestaciones accesorias, consignar lo siguiente:

"El postor debe detallar en el precio de su oferta, el monto correspondiente a la prestación principal y las prestaciones accesorias".
- Si durante la fase de actos preparatorios, las Entidades advierten que es posible la participación de proveedores que gozan del beneficio de la exoneración del IGV prevista en la Ley N° 27037, Ley de Promoción de la Inversión en la Amazonía, consignar lo siguiente:

"La oferta de los postores que presenten la Declaración Jurada de cumplimiento de condiciones para la aplicación de la exoneración del IGV (**Anexo N° 7**), debe encontrarse dentro de los límites del valor referencial sin IGV".

Incluir las disposiciones, según corresponda. Una vez culminada la elaboración de las bases, las notas que no se incorporen deben ser eliminadas

³⁵ Para el cálculo del IGV, aplica el redondeo previsto en la Resolución de Superintendencia SUNAT N° 025-2000/SUNAT o norma que la reemplace. En ese sentido, el porcentaje se calcula considerando dos (2) decimales. Para efectos del redondeo i) Si el primer decimal siguiente es inferior a cinco (5), el valor permanecerá igual, suprimiéndose los decimales posteriores y ii) Si el primer decimal siguiente es igual o superior a cinco (5), el valor será incrementado en un centésimo.

ANEXO N° 6

PRECIO DE LA OFERTA

ÍTEM N° [INDICAR NÚMERO]

Señores
COMITÉ DE SELECCIÓN
ADJUDICACIÓN SIMPLIFICADA N° 003-2023-MDSA/CS
Presente.-

Es grato dirigirme a usted, para hacer de su conocimiento que, de acuerdo con las bases, mi oferta es la siguiente:

[INCLUIR LA ESTRUCTURA DEL PRESUPUESTO DE OBRA EXTRAIDA DEL EXPEDIENTE TÉCNICO DE LOS COMPONENTES, CUYAS CANTIDADES Y MAGNITUDES ESTÁN DEFINIDAS, A FIN DE QUE EL POSTOR CONSIGNE LOS PRECIOS UNITARIOS Y EL PRECIO TOTAL DE SU OFERTA, TAL COMO SE MUESTRA DE MANERA REFERENCIAL EN EL SIGUIENTE EJEMPLO:

OFERTA A PRECIOS UNITARIOS DE LOS COMPONENTES SIGUIENTES:

N° ITEM	PARTIDA	UNIDAD	METRADO	PU	SUB TOTAL

1	Total costo directo (A)	
2	Gastos generales	
2.1	Gastos fijos	
2.2	Gastos variables	
	Total gastos generales (B)	
3	Utilidad (C)	
	SUBTOTAL (A+B+C)	
4	IGV ³⁶	
5	Monto del componente a precios unitarios	

...]

OFERTA A SUMA ALZADA DE LOS COMPONENTES SIGUIENTES:

CONCEPTO	PRECIO
Monto del componente a suma alzada	

Asimismo, el postor debe adjuntar el desagregado de partidas que sustenta su oferta a suma alzada, tal como se muestra de manera referencial en el siguiente ejemplo:

N° ITEM	PARTIDA	UNIDAD	METRADO	PU	SUB TOTAL

³⁶ Para el cálculo del IGV, aplica el redondeo previsto en la Resolución de Superintendencia SUNAT N° 025-2000/SUNAT o norma que la reemplace. En ese sentido, el porcentaje se calcula considerando dos (2) decimales. Para efectos del redondeo i) Si el primer decimal siguiente es inferior a cinco (5), el valor permanecerá igual, suprimiéndose los decimales posteriores y ii) Si el primer decimal siguiente es igual o superior a cinco (5), el valor será incrementado en un centésimo.

1	Total costo directo (A)	
2	Gastos generales	
2.1	Gastos fijos	
2.2	Gastos variables	
	Total gastos generales (B)	
3	Utilidad (C)	
	SUBTOTAL (A+B+C)	
4	IGV ³⁷	
5	Monto de la oferta a suma alzada	

Monto total de la oferta	
--------------------------	--

El precio de la oferta [CONSIGNAR LA MONEDA DE LA CONVOCATORIA] incluye todos los tributos, seguros, transporte, inspecciones, pruebas y, de ser el caso, los costos laborales conforme a la legislación vigente, así como cualquier otro concepto que pueda tener incidencia sobre el costo de la obra a ejecutar; excepto la de aquellos postores que gocen de alguna exoneración legal, no incluirán en el precio de su oferta los tributos respectivos.

[CONSIGNAR CIUDAD Y FECHA]

.....
**Firma, Nombres y Apellidos del postor o
Representante legal o común, según corresponda**

Importante

- *El postor que goce de alguna exoneración legal, debe indicar que su oferta no incluye el tributo materia de la exoneración.*
- *El análisis de precios unitarios y el detalle de los gastos generales fijos y variables no se presentan en la oferta, sino para el perfeccionamiento del contrato.*

³⁷ Para el cálculo del IGV, aplica el redondeo previsto en la Resolución de Superintendencia SUNAT N° 025-2000/SUNAT o norma que la reemplace. En ese sentido, el porcentaje se calcula considerando dos (2) decimales. Para efectos del redondeo i) Si el primer decimal siguiente es inferior a cinco (5), el valor permanecerá igual, suprimiéndose los decimales posteriores y ii) Si el primer decimal siguiente es igual o superior a cinco (5), el valor será incrementado en un centésimo.

Importante para la Entidad

Si durante la fase de actos preparatorios, las Entidades advierten que es posible la participación de proveedores que gozan del beneficio de la exoneración del IGV prevista en la Ley N° 27037, Ley de Promoción de la Inversión en la Amazonía, incluir el siguiente anexo:

Esta nota deberá ser eliminada una vez culminada la elaboración de las bases.

ANEXO N° 7

DECLARACIÓN JURADA DE CUMPLIMIENTO DE CONDICIONES PARA LA APLICACIÓN DE LA EXONERACIÓN DEL IGV

Señores
COMITÉ DE SELECCIÓN
ADJUDICACIÓN SIMPLIFICADA N° 003-2023-MDSA/CS
Presente.-

Mediante el presente el suscrito, postor y/o Representante Legal de [CONSIGNAR EN CASO DE SER PERSONA JURÍDICA], declaro bajo juramento que gozo del beneficio de la exoneración del IGV previsto en la Ley N° 27037, Ley de Promoción de la Inversión en la Amazonía, dado que cumpla con las condiciones siguientes:

- 1.- Que el domicilio fiscal de la empresa³⁸ se encuentra ubicada en la Amazonía y coincide con el lugar establecido como sede central (donde tiene su administración y lleva su contabilidad);
- 2.- Que la empresa se encuentra inscrita en las Oficinas Registrales de la Amazonía (exigible en caso de personas jurídicas);
- 3.- Que, al menos el setenta por ciento (70%) de los activos fijos de la empresa se encuentran en la Amazonía; y
- 4.- Que la empresa no ejecuta obras fuera de la Amazonía.

[CONSIGNAR CIUDAD Y FECHA]

.....
Firma, Nombres y Apellidos del postor o Representante legal, según corresponda

Importante

Cuando se trate de consorcios, esta declaración jurada será presentada por cada uno de los integrantes del consorcio, salvo que se trate de consorcios con contabilidad independiente, en cuyo caso debe ser suscrita por el representante común, debiendo indicar su condición de consorcio con contabilidad independiente y el número de RUC del consorcio.

³⁸ En el artículo 1 del "Reglamento de las Disposiciones Tributarias contenidas en la Ley de Promoción de la Inversión en la Amazonía" se define como "empresa" a las "Personas naturales, sociedades conyugales, sucesiones indivisas y personas consideradas jurídicas por la Ley del Impuesto a la Renta, generadoras de rentas de tercera categoría, ubicadas en la Amazonía. Las sociedades conyugales son aquellas que ejerzan la opción prevista en el Artículo 16 de la Ley del Impuesto a la Renta."

ANEXO N° 8

SOLICITUD DE BONIFICACIÓN DEL DIEZ POR CIENTO (10%) POR OBRAS EJECUTADAS FUERA DE LA PROVINCIA DE LIMA Y CALLAO (DE SER EL CASO, SOLO PRESENTAR ESTA SOLICITUD EN EL ÍTEM [INCLUIR EN CASO CORRESPONDA, EN PROCEDIMIENTOS POR RELACIÓN DE ÍTEMS, CONSIGNANDO EL N° DEL ÍTEM O ÍTEMS CUYO VALOR REFERENCIAL NO SUPERA LOS NOVECIENTOS MIL SOLES (S/ 900,000.00)])

Señores
COMITÉ DE SELECCIÓN
ADJUDICACIÓN SIMPLIFICADA N° 003-2023-MDSA/CS
Presente.-

Mediante el presente el suscrito, postor y/o Representante Legal de [CONSIGNAR EN CASO DE SER PERSONA JURIDICA], solicito la asignación de la bonificación del diez por ciento (10%) sobre el puntaje total en [CONSIGNAR EL ÍTEM O ÍTEMS, SEGÚN CORRESPONDA, EN LOS QUE SE SOLICITA LA BONIFICACIÓN] debido a que el domicilio de mi representada se encuentra ubicado en la provincia o provincia colindante donde se ejecuta la obra.

[CONSIGNAR CIUDAD Y FECHA]

.....
Firma, Nombres y Apellidos del postor o Representante legal, según corresponda

Importante

- *Para asignar la bonificación, el órgano encargado de las contrataciones o comité de selección, según corresponda, verifica el domicilio consignado por el postor en el Registro Nacional de Proveedores (RNP).*
- *Para que el postor pueda acceder a la bonificación, debe cumplir con las condiciones establecidas en el literal f) del artículo 50 del Reglamento.*

Importante

Cuando se trate de consorcios, la declaración jurada es la siguiente:

ANEXO N° 8

SOLICITUD DE BONIFICACIÓN DEL DIEZ POR CIENTO (10%) POR OBRAS EJECUTADAS FUERA DE LA PROVINCIA DE LIMA Y CALLAO (DE SER EL CASO, SOLO PRESENTAR ESTA SOLICITUD EN EL ÍTEM [INCLUIR EN CASO CORRESPONDA, EN PROCEDIMIENTOS POR RELACIÓN DE ÍTEMS, CONSIGNANDO EL N° DEL ÍTEM O ÍTEMS CUYO VALOR REFERENCIAL NO SUPERA LOS NOVECIENTOS MIL SOLES (S/ 900,000.00)])

Señores
COMITÉ DE SELECCIÓN
ADJUDICACIÓN SIMPLIFICADA N° 003-2023-MDSA/CS
Presente.-

Mediante el presente el que se suscribe, [.....], representante común del consorcio [CONSIGNAR EL NOMBRE DEL CONSORCIO], solicito la asignación de la bonificación del diez por ciento (10%) sobre el puntaje total en [CONSIGNAR EL ÍTEM O ÍTEMS, SEGÚN CORRESPONDA, EN LOS QUE SE SOLICITA LA BONIFICACIÓN] debido a que los domicilios de todos los integrantes del consorcio se encuentran ubicados en la provincia o provincias colindantes donde se ejecuta la obra.

[CONSIGNAR CIUDAD Y FECHA]

.....
**Firma, Nombres y Apellidos del representante
común del consorcio**

Importante

- *Para asignar la bonificación, el órgano encargado de las contrataciones o comité de selección, según corresponda, verifica el domicilio consignado de los integrantes del consorcio, en el Registro Nacional de Proveedores (RNP).*
- *Para que un consorcio pueda acceder a la bonificación, cada uno de sus integrantes debe cumplir con las condiciones establecidas en el literal f) del artículo 50 del Reglamento.*

ANEXO N° 9

**DECLARACIÓN JURADA
(NUMERAL 49.4 DEL ARTÍCULO 49 DEL REGLAMENTO)**

Señores
COMITÉ DE SELECCIÓN
ADJUDICACIÓN SIMPLIFICADA N° 003-2023-MDSA/CS
Presente.-

Mediante el presente el suscrito, postor y/o Representante Legal de [CONSIGNAR EN CASO DE SER PERSONA JURÍDICA], declaro que la experiencia que acredito de la empresa [CONSIGNAR LA DENOMINACIÓN DE LA PERSONA JURÍDICA] como consecuencia de una reorganización societaria, no se encuentra en el supuesto establecido en el numeral 49.4 del artículo 49 del Reglamento.

[CONSIGNAR CIUDAD Y FECHA]

.....
**Firma, Nombres y Apellidos del postor o
Representante legal, según corresponda**

Importante

A efectos de cautelar la veracidad de esta declaración, el postor puede verificar la información de la Relación de Proveedores Sancionados por el Tribunal de Contrataciones del Estado con Sanción Vigente en <http://portal.osce.gob.pe/rmp/content/relación-de-proveedores-sancionados>.

También le asiste dicha facultad al órgano encargado de las contrataciones o al órgano de la Entidad al que se le haya asignado la función de verificación de la oferta presentada por el postor ganador de la buena pro.

ANEXO Nº 10

EXPERIENCIA DEL POSTOR EN LA ESPECIALIDAD

Señores
COMITÉ DE SELECCION
ADJUDICACIÓN SIMPLIFICADA Nº003-2023-MDSA/CS
Presente.-

Mediante el presente, el suscrito detalla lo siguiente como EXPERIENCIA EN OBRAS SIMILARES:

Nº	CLIENTE	OBJETO DEL CONTRATO	Nº CONTRATO	FECHA DEL CONTRATO ³⁹	FECHA DE RECEPCIÓN DE LA OBRA	EXPERIENCIA PROVENIENTE ⁴⁰ DE:	MONEDA	IMPORTE ⁴¹	TIPO DE CAMBIO VENTA ⁴²	MONTO FACTURADO ACUMULADO ⁴³
1										
2										
3										
4										
5										

³⁹ Se refiere a la fecha de suscripción del contrato.

⁴⁰ Si el titular de la experiencia no es el postor, consignar si dicha experiencia corresponde a la matriz en caso que el postor sea sucursal, o fue transmitida por reorganización societaria, debiendo acompañar la documentación sustentatoria correspondiente. Al respecto, según la Opinión Nº 216-2017/DTN “Considerando que la sociedad matriz y la sucursal constituyen la misma persona jurídica, la sucursal puede acreditar como suya la experiencia de su matriz”. Del mismo modo, según lo previsto en la Opinión Nº 010-2013/DTN, “... en una operación de reorganización societaria que comprende tanto una fusión como una escisión, la sociedad resultante podrá acreditar como suya la experiencia de la sociedad incorporada o absorbida, que se extingue producto de la fusión; asimismo, si en virtud de la escisión se transfiere un bloque patrimonial consistente en una línea de negocio completa, la sociedad resultante podrá acreditar como suya la experiencia de la sociedad escindida, correspondiente a la línea de negocio transmitida. De esta manera, la sociedad resultante podrá emplear la experiencia transmitida, como consecuencia de la reorganización societaria antes descrita, en los futuros procesos de selección en los que participe”.

⁴¹ Se refiere al monto del contrato ejecutado incluido adicionales y reducciones, de ser el caso.

⁴² El tipo de cambio venta debe corresponder al publicado por la SBS correspondiente a la fecha de suscripción del contrato.

⁴³ Consignar en la moneda establecida para el valor referencial.

MUNICIPALIDAD DISTRITAL DE SAN ANTONIO
ADJUDICACIÓN SIMPLIFICADA Nº 003-2023-MDSA/CS

Nº	CLIENTE	OBJETO DEL CONTRATO	Nº CONTRATO	FECHA DEL CONTRATO ³⁹	FECHA DE RECEPCIÓN DE LA OBRA	EXPERIENCIA PROVENIENTE ⁴⁰ DE:	MONEDA	IMPORTE ⁴¹	TIPO DE CAMBIO VENTA ⁴²	MONTO FACTURADO ACUMULADO ⁴³
6										
7										
8										
9										
10										
TOTAL										

[CONSIGNAR CIUDAD Y FECHA]

.....
Firma, Nombres y Apellidos del postor o
Representante legal o común, según corresponda

ANEXO N° 11

SOLICITUD DE BONIFICACIÓN DEL CINCO POR CIENTO (5%) POR TENER LA CONDICIÓN DE MICRO Y PEQUEÑA EMPRESA

Señores
COMITÉ DE SELECCION
ADJUDICACIÓN SIMPLIFICADA N° 003-2023-MDSA/CS
Presente.-

Mediante el presente el suscrito, postor y/o Representante legal de [CONSIGNAR EN CASO DE SER PERSONA JURÍDICA], solicito la asignación de la bonificación del cinco por ciento (5%) sobre el puntaje total obtenido, debido a que mi representada cuenta con la condición de micro y pequeña empresa.

[CONSIGNAR CIUDAD Y FECHA]

.....
**Firma, Nombres y Apellidos del postor o
Representante legal o común, según corresponda**

Importante

- *Para asignar la bonificación, el órgano encargado de las contrataciones o comité de selección, según corresponda, verifica la página web del Ministerio de Trabajo y Promoción del Empleo en la sección consulta de empresas acreditadas en el REMYPE en el link <http://www2.trabajo.gob.pe/servicios-en-linea-2-2/>.*
- *Para que un consorcio pueda acceder a la bonificación, cada uno de sus integrantes debe cumplir con la condición de micro y pequeña empresa.*