BASES ESTÁNDAR DE ADJUDICACIÓN SIMPLIFICADA PARA LA CONTRATACIÓN DE LA EJECUCIÓN DE OBRAS

Aprobado mediante Directiva N°001-2019-OSCE/CD

SUB DIRECCIÓN DE NORMATIVIDAD – DIRECCIÓN TÉCNICO NORMATIVA
ORGANISMO SUPERVISOR DE LAS CONTRATACIONES DEL ESTADO - OSCE

SIMBOLOGÍA UTILIZADA:

N°	Símbolo	Descripción
1	[ABC] / […….]	La información solicitada dentro de los corchetes sombreados debe ser completada por la Entidad durante la elaboración de las bases.
2	[ABC] / […….]	Es una indicación, o información que deberá ser completada por la Entidad con posterioridad al otorgamiento de la buena pro para el caso específico de la elaboración de la PROFORMA DEL CONTRATO; o por los proveedores, en el caso de los ANEXOS de la oferta.
3	**Importante** • *Abc*	Se refiere a consideraciones importantes a tener en cuenta por el órgano encargado de las contrataciones o comité de selección, según corresponda, y por los proveedores.
4	***Advertencia*** • ***Abc***	Se refiere a advertencias a tener en cuenta por el órgano encargado de las contrataciones o comité de selección, según corresponda, y por los proveedores.
5	**Importante para la Entidad** • *Xyz*	Se refiere a consideraciones importantes a tener en cuenta por el órgano encargado de las contrataciones o comité de selección, según corresponda, y deben ser eliminadas una vez culminada la elaboración de las bases.

CARACTERÍSTICAS DEL DOCUMENTO:

Las bases estándar deben ser elaboradas en formato WORD, y deben tener las siguientes características:

N°	Características	Parámetros
1	Márgenes	Superior : 2.5 cm Inferior: 2.5 cm Izquierda: 2.5 cm Derecha: 2.5 cm
2	Fuente	Arial
3	Estilo de Fuente	Normal: Para el contenido en general Cursiva: Para el encabezado y pie de página Para las Consideraciones importantes (Ítem 3 del cuadro anterior)
4	Color de Fuente	Automático: Para el contenido en general Azul : Para las Consideraciones importantes (Ítem 3 del cuadro anterior)
5	Tamaño de Letra	16 : Para las dos primeras hojas de las Secciones General y Específica 11 : Para el nombre de los Capítulos. 10 : Para el cuerpo del documento en general 9 : Para el encabezado y pie de página Para el contenido de los cuadros, pudiendo variar, según la necesidad 8 : Para las Notas al pie
6	Alineación	Justificada: Para el contenido en general y notas al pie. Centrada : Para la primera página, los títulos de las Secciones y nombres de los Capítulos)
7	Interlineado	Sencillo
8	Espaciado	Anterior : 0 Posterior : 0
9	Subrayado	Para los nombres de las Secciones y para resaltar o hacer hincapié en algún concepto

INSTRUCCIONES DE USO:

1. *Una vez registrada la información solicitada dentro de los corchetes sombreados en gris, el texto deberá quedar en letra tamaño 10, con estilo normal, sin formato de negrita y sin sombrear.*

2. *La nota **IMPORTANTE** no puede ser modificada ni eliminada en la Sección General. En el caso de la Sección Específica debe seguirse la instrucción que se indica en dicha nota.*

Elaboradas en enero de 2019
Modificadas en marzo 2019, junio 2019, diciembre 2019, julio 2020, julio y diciembre de 2021, setiembre y octubre 2022

BASES INTEGRADAS

BASES ESTÁNDAR DE ADJUDICACIÓN SIMPLIFICADA PARA LA CONTRATACIÓN DE LA EJECUCIÓN DE OBRAS[1]

ADJUDICACIÓN SIMPLIFICADA Nº06-2023-GRLL-GRCO

I CONVOCATORIA

CONTRATACIÓN DE LA EJECUCIÓN DE LA OBRA ADQUISICION DE TOMOGRAFO COMPUTARIZADO MULTICORTE; REMODELACION DE AMBIENTE COMPLEMENTARIO; EN EL(LA) EESS HOSPITAL BELEN DE TRUJILLO, TRUJILLO DISTRITO DE TRUJILLO, PROVINCIA TRUJILLO,DEPARTAMENTO LA LIBERTAD, CUI 2525118, COMPONENTE INFRAESTRUCTURA

[1] Estas bases se utilizarán para la contratación de la ejecución de obras. Para tal efecto, se deberá tener en cuenta la siguiente definición:

Obra: Construcción, reconstrucción, rehabilitación, remodelación, mejoramiento, demolición, renovación, ampliación y habilitación de bienes inmuebles, tales como edificaciones, estructuras, excavaciones, perforaciones, carreteras, puentes, entre otros, que requieren dirección técnica, expediente técnico, mano de obra, materiales y/o equipos.

DEBER DE COLABORACIÓN

La Entidad y todo proveedor que se someta a las presentes Bases, sea como participante, postor y/o contratista, deben conducir su actuación conforme a los principios previstos en la Ley de Contrataciones del Estado.

En este contexto, se encuentran obligados a prestar su colaboración al OSCE y a la Secretaría Técnica de la Comisión de Defensa de la Libre Competencia del INDECOPI, en todo momento según corresponda a sus competencias, a fin de comunicar presuntos casos de fraude, colusión y corrupción por parte de los funcionarios y servidores de la Entidad, así como los proveedores y demás actores que participan en el proceso de contratación.

De igual forma, deben poner en conocimiento del OSCE y a la Secretaría Técnica de la Comisión de Defensa de la Libre Competencia del INDECOPI los indicios de conductas anticompetitivas que se presenten durante el proceso de contratación, en los términos del Decreto Legislativo N° 1034, "Ley de Represión de Conductas Anticompetitivas", o norma que la sustituya, así como las demás normas de la materia.

La Entidad y todo proveedor que se someta a las presentes Bases, sea como participante, postor y/o contratista del proceso de contratación deben permitir al OSCE o a la Secretaría Técnica de la Comisión de Defensa de la Libre Competencia del INDECOPI el acceso a la información referida a las contrataciones del Estado que sea requerida, prestar testimonio o absolución de posiciones que se requieran, entre otras formas de colaboración.

SECCIÓN GENERAL

DISPOSICIONES COMUNES DEL PROCEDIMIENTO DE SELECCIÓN

(ESTA SECCIÓN NO DEBE SER MODIFICADA EN NINGÚN EXTREMO, BAJO SANCIÓN DE NULIDAD)

CAPÍTULO I
ETAPAS DEL PROCEDIMIENTO DE SELECCIÓN

1.1. REFERENCIAS

Cuando en el presente documento se mencione la palabra Ley, se entiende que se está haciendo referencia a la Ley N° 30225, Ley de Contrataciones del Estado, y cuando se mencione la palabra Reglamento, se entiende que se está haciendo referencia al Reglamento de la Ley de Contrataciones del Estado aprobado por Decreto Supremo N° 344-2018-EF.

Las referidas normas incluyen sus respectivas modificaciones, de ser el caso.

1.2. CONVOCATORIA

Se realiza a través de su publicación en el SEACE de conformidad con lo señalado en el artículo 54 del Reglamento, en la fecha señalada en el calendario del procedimiento de selección, debiendo adjuntar las bases.

1.3. REGISTRO DE PARTICIPANTES

El registro de participantes se realiza conforme al artículo 55 del Reglamento. En el caso de un consorcio, basta que se registre uno (1) de sus integrantes.

Importante

- *Para registrarse como participante en un procedimiento de selección convocado por las Entidades del Estado Peruano, es necesario que los proveedores cuenten con inscripción vigente y estar habilitados ante el Registro Nacional de Proveedores (RNP) que administra el Organismo Supervisor de las Contrataciones del Estado (OSCE). Para obtener mayor información, se puede ingresar a la siguiente dirección electrónica: www.rnp.gob.pe.*

- *Los proveedores que deseen registrar su participación deben ingresar al SEACE utilizando su Certificado SEACE (usuario y contraseña). Asimismo, deben observar las instrucciones señaladas en el documento de orientación "Guía para el registro de participantes electrónico" publicado en https://www2.seace.gob.pe/.*

- *En caso los proveedores no cuenten con inscripción vigente en el RNP y/o se encuentren inhabilitados o suspendidos para ser participantes, postores y/o contratistas, el SEACE restringirá su registro, quedando a potestad de estos intentar nuevamente registrar su participación en el procedimiento de selección en cualquier otro momento, dentro del plazo establecido para dicha etapa, siempre que haya obtenido la vigencia de su inscripción o quedado sin efecto la sanción que le impuso el Tribunal de Contrataciones del Estado.*

1.4. FORMULACIÓN DE CONSULTAS Y OBSERVACIONES A LAS BASES

La formulación de consultas y observaciones a las bases se efectúa de conformidad con lo establecido en los numerales 72.1 y 72.2 del artículo 72 del Reglamento, así como el literal a) del artículo 89 del Reglamento.

Importante

No pueden formularse consultas ni observaciones respecto del contenido de una ficha de homologación aprobada. Las consultas y observaciones que se formulen sobre el particular, se tienen como no presentadas.

1.5. ABSOLUCIÓN DE CONSULTAS, OBSERVACIONES E INTEGRACIÓN DE BASES

La absolución de consultas, observaciones e integración de las bases se realizan conforme a las disposiciones previstas en el numeral 72.4 y el literal a) del artículo 89 del Reglamento.

Importante

- *No se absolverán consultas y observaciones a las bases que se presenten en forma física.*
- *Cuando exista divergencia entre lo indicado en el pliego de absolución de consultas y observaciones y la integración de bases, prevalece lo absuelto en el referido pliego; sin perjuicio, del deslinde de responsabilidades correspondiente.*

1.6. FORMA DE PRESENTACIÓN DE OFERTAS

Las ofertas se presentan conforme lo establecido en el artículo 59 y en el artículo 90 del Reglamento.

Las declaraciones juradas, formatos o formularios previstos en las bases que conforman la oferta deben estar debidamente firmados por el postor (firma manuscrita o digital, según la Ley Nº 27269, Ley de Firmas y Certificados Digitales[2]). Los demás documentos deben ser visados por el postor. En el caso de persona jurídica, por su representante legal, apoderado o mandatario designado para dicho fin y, en el caso de persona natural, por este o su apoderado. No se acepta el pegado de la imagen de una firma o visto. Las ofertas se presentan foliadas.

Importante

- *Los formularios electrónicos que se encuentran en el SEACE y que los proveedores deben llenar para presentar sus ofertas, tienen carácter de declaración jurada.*
- *En caso la información contenida en los documentos escaneados que conforman la oferta no coincida con lo declarado a través del SEACE, prevalece la información declarada en los documentos escaneados.*
- *No se tomarán en cuenta las ofertas que se presenten en físico a la Entidad.*

1.7. PRESENTACIÓN Y APERTURA DE OFERTAS

El participante presentará su oferta de manera electrónica a través del SEACE, desde las 00:01 horas hasta las 23:59 horas del día establecido para el efecto en el cronograma del procedimiento; adjuntando el archivo digitalizado que contenga los documentos que conforman la oferta de acuerdo a lo requerido en las bases.

El participante debe verificar antes de su envío, bajo su responsabilidad, que el archivo pueda ser descargado y su contenido sea legible.

Importante

Los integrantes de un consorcio no pueden presentar ofertas individuales ni conformar más de un consorcio en un procedimiento de selección, o en un determinado ítem cuando se trate de procedimientos de selección según relación de ítems.

En la apertura electrónica de la oferta, el órgano encargado de las contrataciones o comité de selección, según corresponda, verifica la presentación de lo exigido en la sección específica de

[2] Para mayor información sobre la normativa de firmas y certificados digitales ingresar a: https://www.indecopi.gob.pe/web/firmas-digitales/firmar-y-certificados-digitales

las bases de conformidad con el numeral 73.2 del artículo 73 del Reglamento. De no cumplir con lo requerido, la oferta se considera no admitida.

Asimismo, el órgano encargado de las contrataciones o comité de selección, según corresponda, declara no admitidas las ofertas que se encuentran por debajo del noventa por ciento (90%) del valor referencial o que excedan en más del diez por ciento (10%) del valor referencial.

1.8. EVALUACIÓN DE LAS OFERTAS

La evaluación consiste en la aplicación de los factores de evaluación previstos en el Capítulo IV de la sección específica de las bases a las ofertas admitidas, con el objeto de determinar la oferta con el mejor puntaje y el orden de prelación de las ofertas.

Para determinar la oferta con el mejor puntaje, se toma en cuenta lo indicado en el numeral 74.2 del artículo 74 del Reglamento.

En el supuesto de que dos (2) o más ofertas empaten, la determinación del orden de prelación de las ofertas empatadas se efectúa siguiendo estrictamente el orden establecido en el numeral 91.1 del artículo 91 del Reglamento.

El desempate mediante sorteo se realiza de manera electrónica a través del SEACE.

Importante
En el caso de contratación de obras que se ejecuten fuera de la provincia de Lima y Callao, cuyo valor referencial no supere los novecientos mil Soles (S/ 900,000.00), a solicitud del postor se asigna una bonificación equivalente al diez por ciento (10%) sobre el puntaje total obtenido por los postores con domicilio en la provincia donde se ejecuta la obra, o en las provincias colindantes, sean o no pertenecientes al mismo departamento o región. El domicilio es el consignado en la constancia de inscripción ante el RNP[3]. Lo mismo aplica en el caso de procedimientos de selección por relación de ítems, cuando algún ítem no supera el monto señalado anteriormente.

1.9. CALIFICACIÓN DE OFERTAS

Luego de culminada la evaluación, el órgano encargado de las contrataciones o comité de selección, según corresponda califica a los postores que obtuvieron el primer, segundo, tercer y cuarto lugar, según el orden de prelación, verificando que cumplan con los requisitos de calificación detallados en el numeral 3.2 del Capítulo III de la sección específica de las bases. La oferta del postor que no cumpla con los requisitos de calificación es descalificada.

Si alguno de los cuatro (4) postores no cumple con los requisitos de calificación, se aplica lo establecido en los numerales 75.2 y 75.3 del artículo 75 del Reglamento.

1.10. SUBSANACIÓN DE LAS OFERTAS

La subsanación de las ofertas se sujeta a lo establecido en el artículo 60 del Reglamento. La corrección aritmética a la que hace referencia el numeral 60.4 de dicho artículo procede para la ejecución de obras a suma alzada.

El plazo que se otorgue para la subsanación no puede ser inferior a un (1) día hábil.

La solicitud de subsanación se realiza de manera electrónica a través del SEACE y será remitida al correo electrónico consignado por el postor al momento de realizar su inscripción en el RNP, siendo su responsabilidad el permanente seguimiento de las notificaciones a dicho

[3] La constancia de inscripción electrónica se visualizará en el portal web del Registro Nacional de Proveedores: www.rnp.gob.pe

correo. La notificación de la solicitud se entiende efectuada el día de su envío al correo electrónico.

La presentación de las subsanaciones se realiza a través del SEACE. No se tomará en cuenta la subsanación que se presente en físico a la Entidad.

1.11. RECHAZO DE LAS OFERTAS

Previo al otorgamiento de la buena pro, el comité de selección revisa las ofertas económicas que cumplen los requisitos de calificación, de conformidad con lo establecido para el rechazo de ofertas, previsto en el artículo 68 del Reglamento, de ser el caso.

De rechazarse alguna de las ofertas calificadas, el órgano encargado de las contrataciones o comité de selección, según corresponda, revisa el cumplimiento de los requisitos de calificación de los postores que siguen en el orden de prelación, en caso las hubiere.

1.12. OTORGAMIENTO DE LA BUENA PRO

Definida la oferta ganadora, el órgano encargado de las contrataciones o comité de selección, según corresponda, otorga la buena pro, mediante su publicación en el SEACE, incluyendo el cuadro comparativo y las actas debidamente motivadas de los resultados de la admisión, no admisión, evaluación, calificación, descalificación, rechazo y el otorgamiento de la buena pro.

1.13. CONSENTIMIENTO DE LA BUENA PRO

Cuando se hayan presentado dos (2) o más ofertas, el consentimiento de la buena pro se produce a los cinco (5) días hábiles siguientes de la notificación de su otorgamiento, sin que los postores hayan ejercido el derecho de interponer el recurso de apelación.

En caso que se haya presentado una sola oferta, el consentimiento de la buena pro se produce el mismo día de la notificación de su otorgamiento.

El consentimiento del otorgamiento de la buena pro se publica en el SEACE al día hábil siguiente de producido.

Importante
Una vez consentido el otorgamiento de la buena pro, el órgano encargado de las contrataciones o el órgano de la Entidad al que se haya asignado tal función realiza la verificación de la oferta presentada por el postor ganador de la buena pro conforme lo establecido en el numeral 64.6 del artículo 64 del Reglamento.

CAPÍTULO II
SOLUCIÓN DE CONTROVERSIAS DURANTE EL PROCEDIMIENTO DE SELECCIÓN

2.1. RECURSO DE APELACIÓN

A través del recurso de apelación se pueden impugnar los actos dictados durante el desarrollo del procedimiento de selección hasta antes del perfeccionamiento del contrato.

El recurso de apelación se presenta ante la Entidad convocante, y es conocido y resuelto por su Titular, cuando el valor referencial sea igual o menor a cincuenta (50) UIT. Cuando el valor referencial sea mayor a dicho monto, el recurso de apelación se presenta ante y es resuelto por el Tribunal de Contrataciones del Estado.

En los procedimientos de selección según relación de ítems, el valor referencial total del procedimiento determina ante quién se presenta el recurso de apelación.

Los actos que declaren la nulidad de oficio, la cancelación del procedimiento de selección y otros actos emitidos por el Titular de la Entidad que afecten la continuidad de este, se impugnan ante el Tribunal de Contrataciones del Estado.

Importante

- *Una vez otorgada la buena pro, el órgano encargado de las contrataciones o comité de selección, según corresponda, está en la obligación de permitir el acceso de los participantes y postores al expediente de contratación, salvo la información calificada como secreta, confidencial o reservada por la normativa de la materia, a más tardar dentro del día siguiente de haberse solicitado por escrito.*

  Luego de otorgada la buena pro no se da a conocer las ofertas cuyos requisitos de calificación no fueron analizados y revisados por el órgano encargado de las contrataciones o comité de selección, según corresponda.

- *A efectos de recoger la información de su interés, los postores pueden valerse de distintos medios, tales como: (i) la lectura y/o toma de apuntes, (ii) la captura y almacenamiento de imágenes, e incluso (iii) pueden solicitar copia de la documentación obrante en el expediente, siendo que, en este último caso, la Entidad deberá entregar dicha documentación en el menor tiempo posible, previo pago por tal concepto.*

- *El recurso de apelación se presenta ante la Mesa de Partes del Tribunal o ante las oficinas desconcentradas del OSCE o en la Unidad de Trámite Documentario de la Entidad, según corresponda.*

2.2. PLAZOS DE INTERPOSICIÓN DEL RECURSO DE APELACIÓN

La apelación contra el otorgamiento de la buena pro o contra los actos dictados con anterioridad a ella se interpone dentro de los cinco (5) días hábiles siguientes de haberse notificado el otorgamiento de la buena pro.

La apelación contra los actos dictados con posterioridad al otorgamiento de la buena pro, contra la declaración de nulidad, cancelación y declaratoria de desierto del procedimiento, se interpone dentro de los cinco (5) días hábiles siguientes de haberse tomado conocimiento del acto que se desea impugnar.

CAPÍTULO III
DEL CONTRATO

3.1. PERFECCIONAMIENTO DEL CONTRATO

Los plazos y el procedimiento para perfeccionar el contrato se realiza conforme a lo indicado en el artículo 141 del Reglamento.

Para perfeccionar el contrato, el postor ganador de la buena pro debe presentar los documentos señalados en los artículos 139 y 175 del Reglamento, así como los previstos en la sección específica de las bases.

3.2. GARANTÍAS

Las garantías que deben otorgar los postores y/o contratistas, según corresponda, son las de fiel cumplimiento del contrato y por los adelantos.

3.2.1. GARANTÍA DE FIEL CUMPLIMIENTO

Como requisito indispensable para perfeccionar el contrato, el postor ganador debe entregar a la Entidad la garantía de fiel cumplimiento del mismo por una suma equivalente al diez por ciento (10%) del monto del contrato original. Esta se mantiene vigente hasta el consentimiento de la liquidación final.

Importante
En los contratos de ejecución de obras que celebren las Entidades con las micro y pequeñas empresas, estas últimas pueden otorgar como garantía de fiel cumplimiento el diez por ciento (10%) del monto del contrato original, porcentaje que es retenido por la Entidad durante la primera mitad del número total de pagos a realizarse, de forma prorrateada en cada pago, con cargo a ser devuelto a la finalización del mismo, conforme lo establece el artículo 149 del Reglamento, siempre que: *a) El procedimiento de selección original del cual derive el contrato a suscribirse sea una Adjudicación Simplificada.* *b) El plazo de ejecución de la obra sea igual o mayor a sesenta (60) días calendario; y,* c) *El pago a favor del contratista considere, al menos, dos (2) valorizaciones periódicas, en función del avance de obra.*

3.2.2. GARANTÍA DE FIEL CUMPLIMIENTO POR PRESTACIONES ACCESORIAS

En las contrataciones que conllevan la ejecución de prestaciones accesorias, tales como mantenimiento, reparación o actividades afines, se otorga una garantía adicional por una suma equivalente al diez por ciento (10%) del monto del contrato de la prestación accesoria, la misma que debe ser renovada periódicamente hasta el cumplimiento total de las obligaciones garantizadas.

3.2.3. GARANTÍA POR ADELANTO

En caso se haya previsto en la sección específica de las bases la entrega de adelantos, el contratista debe presentar una garantía emitida por idéntico monto conforme a lo estipulado en el artículo 153 del Reglamento.

3.3. REQUISITOS DE LAS GARANTÍAS

Las garantías que se presenten deben ser incondicionales, solidarias, irrevocables y de

realización automática en el país, al solo requerimiento de la Entidad. Asimismo, deben ser emitidas por empresas que se encuentren bajo la supervisión directa de la Superintendencia de Banca, Seguros y Administradoras Privadas de Fondos de Pensiones, y que cuenten con clasificación de riesgo B o superior. Asimismo, deben estar autorizadas para emitir garantías; o estar consideradas en la última lista de bancos extranjeros de primera categoría que periódicamente publica el Banco Central de Reserva del Perú.

Importante

Corresponde a la Entidad verificar que las garantías presentadas por el postor ganador de la buena pro y/o contratista cumplan con los requisitos y condiciones necesarios para su aceptación y eventual ejecución; sin perjuicio de la determinación de las responsabilidades funcionales que correspondan.

Advertencia

Los funcionarios de las Entidades no deben aceptar garantías emitidas bajo condiciones distintas a las establecidas en el presente numeral, debiendo tener en cuenta lo siguiente:

1. *La clasificadora de riesgo que asigna la clasificación a la empresa que emite la garantía debe encontrarse listada en el portal web de la SBS (http://www.sbs.gob.pe/sistema-financiero/clasificadoras-de-riesgo).*

2. *Se debe identificar en la página web de la clasificadora de riesgo respectiva, cuál es la clasificación vigente de la empresa que emite la garantía, considerando la vigencia a la fecha de emisión de la garantía.*

3. *Para fines de lo establecido en el artículo 148 del Reglamento, la clasificación de riesgo B, incluye las clasificaciones B+ y B.*

4. *Si la empresa que otorga la garantía cuenta con más de una clasificación de riesgo emitida por distintas empresas listadas en el portal web de la SBS, bastará que en una de ellas cumpla con la clasificación mínima establecida en el Reglamento.*

En caso exista alguna duda sobre la clasificación de riesgo asignada a la empresa emisora de la garantía, se deberá consultar a la clasificadora de riesgos respectiva.

De otro lado, además de cumplir con el requisito referido a la clasificación de riesgo, a efectos de verificar si la empresa emisora se encuentra autorizada por la SBS para emitir garantías, debe revisarse el portal web de dicha Entidad (http://www.sbs.gob.pe/sistema-financiero/relacion-de-empresas-que-se-encuentran-autorizadas-a-emitir-cartas-fianza).

Los funcionarios competentes deben verificar la autenticidad de la garantía a través de los mecanismos establecidos (consulta web, teléfono u otros) por la empresa emisora.

3.4. EJECUCIÓN DE GARANTÍAS

La Entidad puede solicitar la ejecución de las garantías conforme a los supuestos contemplados en el artículo 155 del Reglamento.

3.5. ADELANTOS

La Entidad puede establecer la entrega de adelantos directos y adelantos para materiales e insumos, y en el caso de contratos bajo la modalidad llave en mano, para equipamiento y mobiliario, de conformidad con el artículo 180 del Reglamento, siempre que ello haya sido previsto en la sección específica de las bases.

3.6. VALORIZACIONES

Las valorizaciones son la cuantificación económica de un avance físico en la ejecución de la obra, realizada en un período determinado, tienen el carácter de pagos a cuenta y son elaboradas

el último día de cada período previsto en la sección específica de las bases, por el inspector o supervisor, según corresponda y el contratista.

En caso se haya suscrito contrato con un consorcio, el pago de las valorizaciones se realizará a quien se indique en el contrato de consorcio.

Advertencia
En caso de retraso en los pagos a cuenta o pago final por parte de la Entidad, salvo que se deba a caso fortuito o fuerza mayor, esta reconoce al contratista los intereses legales correspondientes, de conformidad con el artículo 39 de la Ley y los artículos 1244, 1245 y 1246 del Código Civil, debiendo repetir contra los responsables de la demora injustificada.

3.7. REAJUSTES

Los reajustes se calculan conforme lo indicado en el numeral 38.3 del artículo 38 y el artículo 195 del Reglamento.

Importante
Tanto la elaboración como la aplicación de las fórmulas polinómicas se sujetan a lo dispuesto en el Decreto Supremo Nº 011-79-VC y sus modificatorias, ampliatorias y complementarias.

3.8. PENALIDADES

3.8.1. PENALIDAD POR MORA EN LA EJECUCIÓN DE LA PRESTACIÓN

En caso de retraso injustificado del contratista en la ejecución de las prestaciones objeto del contrato, la Entidad le aplica automáticamente una penalidad por mora por cada día de atraso, de conformidad con el artículo 162 del Reglamento.

3.8.2. OTRAS PENALIDADES

La Entidad puede establecer penalidades distintas a la mencionada en el numeral precedente, según lo previsto en el artículo 163 del Reglamento y lo indicado en la sección específica de las bases.

Estos dos tipos de penalidades se calculan en forma independiente y pueden alcanzar cada una un monto máximo equivalente al diez por ciento (10%) del monto del contrato vigente, o de ser el caso, del ítem que debió ejecutarse.

3.9. INCUMPLIMIENTO DEL CONTRATO

Las causales para la resolución del contrato, serán aplicadas de conformidad con el artículo 36 de la Ley y 164 del Reglamento.

3.10. DISPOSICIONES FINALES

Todos los demás aspectos del presente procedimiento no contemplados en las bases se regirán supletoriamente por la Ley y su Reglamento, así como por las disposiciones legales vigentes.

SECCIÓN ESPECÍFICA

CONDICIONES ESPECIALES DEL PROCEDIMIENTO DE SELECCIÓN

(EN ESTA SECCIÓN LA ENTIDAD DEBERÁ COMPLETAR LA INFORMACIÓN EXIGIDA, DE ACUERDO A LAS INSTRUCCIONES INDICADAS)

CAPÍTULO I
GENERALIDADES

1.1. ENTIDAD CONVOCANTE

Nombre	:	GOBIERNO REGIONAL DE LA LIBERTAD
RUC Nº	:	20440374248
Domicilio legal	:	Los Brillantes N°650 Urb. Santa Inés – Trujillo
Teléfono:	:	044-604000 anexo 2436
Correo electrónico:	:	gcontrataciones@regionlalibertad.gob.pe

1.2. OBJETO DE LA CONVOCATORIA

El presente procedimiento de selección tiene por objeto la contratación de la ejecución de la obra ADQUISICION DE TOMOGRAFO COMPUTARIZADO MULTICORTE; REMODELACION DE AMBIENTE COMPLEMENTARIO; EN EL(LA) EESS HOSPITAL BELEN DE TRUJILLO, TRUJILLO DISTRITO DE TRUJILLO, PROVINCIA TRUJILLO, DEPARTAMENTO LA LIBERTAD, CUI 2525118, COMPONENTE INFRAESTRUCTURA

1.3. VALOR REFERENCIAL[4]

El valor referencial asciende a S/ 76,026.26 (setenta y seis mil veintiséis con 26/100 soles), incluidos los impuestos de Ley y cualquier otro concepto que incida en el costo total de la ejecución de la obra. El valor referencial ha sido calculado al mes de JUNIO 2022.

Valor Referencial (VR)	Límites[5]	
	Inferior	Superior
S/ 76,026.26 (setenta y seis mil veintiséis con 26/100 soles), INCLUYE IGV	S/ 68,423.64 (sesenta y ocho mil cuatrocientos veintitrés con 64/100 soles), INCLUYE IGV	S/ 83,628.88 (ochenta y tres mil seiscientos veintiocho con 88/100 soles), INCLUYE IGV

Importante

- *El precio de las ofertas no puede exceder los límites del valor referencial de conformidad con el numeral 28.2 del artículo 28 de la Ley.*

[4] El monto del valor referencial indicado en esta sección de las bases no debe diferir del monto del valor referencial consignado en la ficha del procedimiento en el SEACE. No obstante, de existir contradicción entre estos montos, primará el monto del valor referencial indicado en las bases aprobadas.

[5] De acuerdo a lo señalado en el artículo 48 del Reglamento, estos límites se calculan considerando dos (2) decimales. Para ello, si el límite inferior tiene más de dos (2 decimales, se aumenta en un dígito el valor del segundo decimal; en el caso del límite superior, se considera el valor del segundo decimal sin efectuar el redondeo.

1.4. EXPEDIENTE DE CONTRATACIÓN

Documento y fecha de aprobación del expediente de contratación	:	FORMATO DE APROBACION DE EXPEDIENTE DE CONTRATACION N°014-2023/GRCO (21/03/2023)
Documento y fecha de aprobación del expediente técnico	:	RGR N°103-2021-GRLL-GGR-GRI de fecha 13/10/2021
Documento y fecha de actualización del expediente técnico, de corresponder	:	RGR N°052-2022-GRLL-GGR-GRI de fecha 04/07/2022
Tipo y número del procedimiento de selección que se convocó para la elaboración del expediente técnico, de corresponder	:	No corresponde, elaboración em oficina de estudios

1.5. FUENTE DE FINANCIAMIENTO

FONCOR

Importante
La fuente de financiamiento debe corresponder a aquella prevista en la Ley de Equilibrio Financiero del Presupuesto del Sector Público del año fiscal en el cual se convoca el procedimiento de selección.

1.6. SISTEMA DE CONTRATACIÓN

El presente procedimiento se rige por el sistema de A SUMA ALZADA, de acuerdo con lo establecido en el expediente de contratación respectivo.

1.7. MODALIDAD DE EJECUCIÓN

No corresponde.

1.8. ALCANCES DEL REQUERIMIENTO

El alcance de la ejecución de la obra está definido en el Capítulo III de la presente sección de las bases.

1.9. PLAZO DE EJECUCIÓN DE LA OBRA

El plazo de ejecución de la obra materia de la presente convocatoria, es de (30) días calendario, en concordancia con lo establecido en el expediente de contratación y en el expediente técnico de obra.

1.10. COSTO DE REPRODUCCIÓN Y ENTREGA DE BASES Y DEL EXPEDIENTE TÉCNICO DE LA OBRA

Los participantes registrados tienen el derecho a recabar las bases y el expediente técnico de la obra en versión impresa o digital, según su elección, para cuyo efecto deben:

Pagar en	:	Caja de la entidad - GRLL
Recoger en	:	Gerencia Regional de Contrataciones
Costo de bases	:	Impresa: S/ 10.00
Costo del expediente técnico	:	Impreso: S/ 60.00 Digital: S/ 20.00 en USB

Las bases y el expediente técnico se entregan inmediatamente después de realizado el pago correspondiente. Excepcionalmente, el expediente técnico en versión impresa puede ser entregado dentro del plazo máximo de un (1) día hábil de efectuado el pago.

Importante

- *La Entidad debe entregar una constancia o formulario de cargos en donde consta que el participante recibió el expediente técnico completo. Dicha constancia o formulario debe incluir un índice del contenido del expediente técnico y número de folios correspondientes.*
- *El costo de entrega del ejemplar de las bases y del expediente técnico, no puede exceder el costo de su reproducción.*

Advertencia

Las Entidades deben cautelar bajo responsabilidad que la versión impresa y digital del expediente técnico correspondan a la versión original del expediente técnico aprobado.

1.11. ACCESO VIRTUAL AL EXPEDIENTE TÉCNICO DE LA OBRA

El expediente técnico de la obra en versión digital se encuentra publicado en el SEACE, obligatoriamente, desde la fecha de la convocatoria del presente procedimiento de selección.

1.12. BASE LEGAL

- ✓ Ley Nº 31638 Ley de Presupuesto del Sector Público para el Año Fiscal 2023.
- ✓ Ley Nº31639 Ley de Equilibrio Financiero del Presupuesto del Sector Público del año fiscal 2023.
- ✓ Decreto Supremo Nº011-79-VC.
- ✓ Decreto Supremo N°082-2019-EF, que aprueba el TUO de la Ley N°30225, Ley de Contrataciones del Estado. (En adelante la LCE).
- ✓ Decreto Supremo N°344-2018-EF, que aprueba el Reglamento de la Ley de Contrataciones del Estado. (En adelante el RLCE).

Las referidas normas incluyen sus respectivas modificaciones, de ser el caso.

CAPÍTULO II
DEL PROCEDIMIENTO DE SELECCIÓN

2.1. CALENDARIO DEL PROCEDIMIENTO DE SELECCIÓN

Según el cronograma de la ficha de selección de la convocatoria publicada en el SEACE.

Importante
De conformidad con la vigesimosegunda Disposición Complementaria Final del Reglamento, en caso la Entidad (Ministerios y sus organismos públicos, programas o proyectos adscritos) haya difundido el requerimiento a través del SEACE siguiendo el procedimiento establecido en dicha disposición, no procede formular consultas u observaciones al requerimiento.

2.2. CONTENIDO DE LAS OFERTAS

La oferta contendrá, además de un índice de documentos[6], la siguiente documentación:

2.2.1. Documentación de presentación obligatoria

2.2.1.1. Documentos para la admisión de la oferta

a) Declaración jurada de datos del postor. (**Anexo Nº 1)**

b) Documento que acredite la representación de quien suscribe la oferta.

En caso de persona jurídica, copia del certificado de vigencia de poder del representante legal, apoderado o mandatario designado para tal efecto.

En caso de persona natural, copia del documento nacional de identidad o documento análogo, o del certificado de vigencia de poder otorgado por persona natural, del apoderado o mandatario, según corresponda.

En el caso de consorcios, este documento debe ser presentado por cada uno de los integrantes del consorcio que suscriba la promesa de consorcio, según corresponda.

Advertencia
De acuerdo con el artículo 4 del Decreto Legislativo N° 1246, las Entidades están prohibidas de exigir a los administrados o usuarios la información que puedan obtener directamente mediante la interoperabilidad a que se refieren los artículos 2 y 3 de dicho Decreto Legislativo. En esa medida, si la Entidad es usuaria de la Plataforma de Interoperabilidad del Estado – PIDE[7] y siempre que el servicio web se encuentre activo en el Catálogo de Servicios de dicha plataforma, no corresponderá exigir el certificado de vigencia de poder y/o documento nacional de identidad.

c) Declaración jurada de acuerdo con el literal b) del artículo 52 del Reglamento. **(Anexo Nº 2)**

d) Declaración jurada de cumplimiento del Expediente Técnico, según el numeral 3.1 del Capítulo III de la presente sección. (**Anexo Nº 3**)

[6] La omisión del índice no determina la no admisión de la oferta.

[7] Para mayor información de las Entidades usuarias y del Catálogo de Servicios de la Plataforma de Interoperabilidad del Estado – PIDE ingresar al siguiente enlace https://www.gobiernodigital.gob.pe/interoperabilidad/

e) Declaración jurada de plazo de ejecución de la obra. **(Anexo Nº 4)**

f) Promesa de consorcio con firmas legalizadas, de ser el caso, en la que se consigne los integrantes, el representante común, el domicilio común y las obligaciones a las que se compromete cada uno de los integrantes del consorcio, así como el porcentaje equivalente a dichas obligaciones. (**Anexo Nº 5**)

g) El precio de la oferta en soles y:

- ✓ El desagregado de partidas, cuando el procedimiento se haya convocado a suma alzada.
- ✓ Los precios unitarios, considerando las partidas según lo previsto en el último párrafo del literal b) del artículo 35 del Reglamento.

Asimismo, la oferta incluye el monto de la prestación accesoria, cuando corresponda. **(Anexo Nº 6)**

El precio total de la oferta y los subtotales que lo componen deben ser expresados con dos (2) decimales. Los precios unitarios pueden ser expresados con más de dos (2) decimales.

Importante
• *El órgano encargado de las contrataciones o comité de selección, según corresponda, no puede incorporar documentos adicionales para la admisión de la oferta a los establecidos en este acápite.*
• *El análisis de precios unitarios y el detalle de los gastos generales fijos y variables de la oferta se presentan para el perfeccionamiento del contrato.*
• *El órgano encargado de las contrataciones o comité de selección, según corresponda, declara no admitidas las ofertas que no se encuentren dentro de los límites del valor referencial previstos en el numeral 28.2 del artículo 28 de la Ley. Asimismo, verifica la presentación de los documentos requeridos. De no cumplir con lo requerido, la oferta se considera no admitida.*

2.2.1.2. Documentos para acreditar los requisitos de calificación

Incorporar en la oferta los documentos que acreditan los **"Requisitos de Calificación"** que se detallan en el numeral 3.2 del Capítulo III de la presente sección de las bases.

2.2.2. <u>Documentación de presentación facultativa:</u>

a) En el caso de microempresas y pequeñas empresas integradas por personas con discapacidad, o en el caso de consorcios conformados en su totalidad por estas empresas, deben presentar la constancia o certificado con el cual acredite su inscripción en el Registro de Empresas Promocionales para Personas con Discapacidad[8].

b) Solicitud de bonificación del cinco por ciento (5%) por tener la condición de micro y pequeña empresa **(Anexo N°11).**

c) Los postores con domicilio en la provincia donde se ejecutará la obra, o en las provincias colindantes, sean o no pertenecientes al mismo departamento o región, pueden presentar la solicitud de bonificación por obras ejecutadas fuera de la provincia de Lima y Callao, según Anexo Nº 8.

[8] Dicho documento se tendrá en consideración en caso de empate, conforme a lo previsto en el artículo 91 del Reglamento.

Advertencia
El órgano encargado de las contrataciones o comité de selección, según corresponda, no podrá exigir al postor la presentación de documentos que no hayan sido indicados en los acápites "Documentos para la admisión de la oferta", "Requisitos de calificación" y "Factores de evaluación".

2.3. PRESENTACIÓN DEL RECURSO DE APELACIÓN

"El recurso de apelación se presenta ante la Unidad de Trámite Documentario de la Entidad.

En caso el participante o postor opte por presentar recurso de apelación y por otorgar la garantía mediante depósito en cuenta bancaria, se debe realizar el abono en: Caja de la entidad, sito en Calle Los Brillantes N°650 Urb. Santa Inés

2.4. REQUISITOS PARA PERFECCIONAR EL CONTRATO

El postor ganador de la buena pro debe presentar los siguientes documentos para perfeccionar el contrato:

a) Garantía de fiel cumplimiento del contrato.
b) ~~Garantía de fiel cumplimiento por prestaciones accesorias, de ser el caso.~~
c) ~~Solicitud para la constitución del fideicomiso, en el marco de lo establecido en el literal a) del numeral 184.9 del artículo 184 del Reglamento, de ser el caso~~[9].
d) Contrato de consorcio con firmas legalizadas ante Notario de cada uno de los integrantes, de ser el caso.
e) Código de cuenta interbancaria (CCI) o, en el caso de proveedores no domiciliados, el número de su cuenta bancaria y la entidad bancaria en el exterior.
f) Copia de la vigencia del poder del representante legal de la empresa que acredite que cuenta con facultades para perfeccionar el contrato, cuando corresponda.
g) Copia de DNI del postor en caso de persona natural, o de su representante legal en caso de persona jurídica.

Advertencia
De acuerdo con el artículo 4 del Decreto Legislativo N° 1246, las Entidades están prohibidas de exigir a los administrados o usuarios la información que puedan obtener directamente mediante la interoperabilidad a que se refieren los artículos 2 y 3 de dicho Decreto Legislativo. En esa medida, si la Entidad es usuaria de la Plataforma de Interoperabilidad del Estado – PIDE[10] y siempre que el servicio web se encuentre activo en el Catálogo de Servicios de dicha plataforma, no corresponderá exigir los documentos previstos en los literales e) y f).

h) Domicilio para efectos de la notificación durante la ejecución del contrato.
i) Autorización de notificación de la decisión de la Entidad sobre la solicitud de ampliación de plazo mediante medios electrónicos de comunicación [11]. **(Anexo N°12)**
j) Constancia de capacidad libre de contratación expedida por el RNP[12].
k) Programa de Ejecución de Obra (CPM) el cual presenta la ruta crítica y el calendario de avance de obra valorizado.

---

[9] Cuando la Entidad no haya incorporado en las bases la obligación de constituir un fideicomiso para la administración de los adelantos destinados a la ejecución de obra, el postor adjudicado puede presentar la solicitud para la constitución del fideicomiso.

[10] Para mayor información de las Entidades usuarias y del Catálogo de Servicios de la Plataforma de Interoperabilidad del Estado – PIDE ingresar al siguiente enlace https://www.gobiernodigital.gob.pe/interoperabilidad/

[11] En tanto se implemente la funcionalidad en el SEACE, de conformidad con la Primera Disposición Complementaria Transitoria del Decreto Supremo N° 234-2022-EF.

[12] Este requisito no aplica para procedimientos de contratación directa por la causal de carácter de secreto, secreto militar o por razones de orden interno.

l) Calendario de adquisición de materiales e insumos necesarios para la ejecución de obra, en concordancia con el calendario de avance de obra valorizado. Este calendario se actualiza con cada ampliación de plazo otorgada, en concordancia con el calendario de avance de obra valorizado vigente.
m) Calendario de utilización de equipo, en caso la naturaleza de la contratación lo requiera.
n) Memoria en la que se señalen las consideraciones que se han tomado en cuenta para la elaboración de los documentos indicados en los literales k), l) y m).
o) ~~Análisis de precios unitarios de las partidas y detalle de los gastos generales fijos y variables de la oferta, en caso de obras sujetas a precios unitarios~~[13].
p) Desagregado por partidas que dio origen a la oferta, en caso de obras a suma alzada.
q) Copia de documentos que sustenten la propiedad, la posesión, el compromiso de compra venta o alquiler u otro documento que acredite la disponibilidad del requisito de calificación equipamiento estratégico. En el caso que el postor ganador sea un consorcio los documentos de acreditación de este requisito pueden estar a nombre del consorcio o de uno de sus integrantes.
r) Copia de los diplomas que acrediten la formación académica requerida del plantel profesional clave, en caso que el grado o título profesional requerido no se encuentre publicado en el Registro Nacional de Grados Académicos y Títulos Profesionales a cargo de la de la Superintendencia Nacional de Educación Superior Universitaria – SUNEDU[14].
s) Copia de (i) contratos y su respectiva conformidad o (ii) constancias o (iii) certificados o (iv) cualquier otra documentación que, de manera fehaciente demuestre la experiencia del personal que conforma el plantel profesional clave.

Importante

- *La Entidad debe aceptar las diferentes denominaciones utilizadas para acreditar la carrera profesional requerida, aun cuando no coincida literalmente con aquella prevista en los requisitos de calificación (por ejemplo Ingeniería Ambiental, Ingeniería en Gestión Ambiental, Ingeniería y Gestión Ambiental u otras denominaciones).*

- *Los documentos que acreditan la experiencia del personal deben incluir como mínimo los nombres y apellidos del profesional, el cargo desempeñado, el plazo de la prestación indicando el día, mes y año de inicio y culminación, el nombre de la Entidad u organización que emite el documento, la fecha de emisión y nombres y apellidos de quien suscribe el documento.*

  En caso estos documentos establezcan el plazo de la experiencia adquirida por el profesional en meses sin especificar los días la Entidad debe considerar el mes completo.

  De presentarse experiencia ejecutada paralelamente (traslape), para el cómputo del tiempo de dicha experiencia sólo se considerará una vez el periodo traslapado. No obstante, de presentarse periodos traslapados en el residente de obra, no se considera ninguna de las experiencias acreditadas, salvo la ejecución de obras por paquete.

  Se considerará aquella experiencia que no tenga una antigüedad mayor a veinticinco (25) años anteriores a la fecha de la presentación de ofertas.

  Asimismo, la Entidad debe valorar de manera integral los documentos presentados para acreditar dicha experiencia. En tal sentido, aun cuando en los documentos presentados la denominación del cargo o puesto no coincida literalmente con aquella prevista en los requisitos de calificación, se deberá validar la experiencia si las actividades que realizó el profesional corresponden con la función propia del cargo o puesto requerido.

- *Cuando el postor ganador de la buena pro presenta como plantel profesional clave a profesionales que se encuentren prestando servicios como residente o supervisor en obras contratadas por la Entidad que no cuentan con recepción, procede otorgar plazo adicional para subsanar, conforme lo previsto en el literal a) del artículo 141 del Reglamento.*

- *En caso que el postor ganador de la buena pro sea un consorcio, las garantías que presente este para el perfeccionamiento del contrato, así como durante la ejecución contractual, de ser el caso, además de cumplir con las condiciones establecidas en el artículo 33 de la Ley y en*

[13] La Entidad puede requerir este documento en caso de obras a suma alzada.

[14] https://enlinea.sunedu.gob.pe/

el artículo 148 del Reglamento, deben consignar expresamente el nombre completo o la denominación o razón social de los integrantes del consorcio, en calidad de garantizados, de lo contrario no podrán ser aceptadas por las Entidades. No se cumple el requisito antes indicado si se consigna únicamente la denominación del consorcio, conforme lo dispuesto en la Directiva "Participación de Proveedores en Consorcio en las Contrataciones del Estado".

- *En los contratos de ejecución de obras que celebren las Entidades con las micro y pequeñas empresas, estas últimas pueden otorgar como garantía de fiel cumplimiento el diez por ciento (10%) del monto del contrato, porcentaje que es retenido por la Entidad durante la primera mitad del número total de pagos a realizarse, de forma prorrateada en cada pago, con cargo a ser devuelto a la finalización del mismo, conforme lo establece el numeral 149.4 del artículo 149 del Reglamento y numeral 151.3 del artículo 151 del Reglamento, siempre que:*
  a) El procedimiento de selección original del cual derive el contrato a suscribirse sea una Adjudicación Simplificada.
  b) El plazo de ejecución de la obra sea igual o mayor a sesenta (60) días calendario; y,
  c) El pago a favor del contratista considere, al menos, dos (2) valorizaciones periódicas, en función del avance de obra.

  Para dicho efecto los postores deben encontrarse registrados en el REMYPE, consignando en la Declaración Jurada de Datos del Postor (Anexo N° 1) o en la solicitud de retención de la garantía durante el perfeccionamiento del contrato, que tienen la condición de MYPE, lo cual será verificado por la Entidad en el link http://www2.trabajo.gob.pe/servicios-en-linea-2-2 opción consulta de empresas acreditadas en el REMYPE.

Importante

- *Corresponde a la Entidad verificar que las garantías presentadas por el postor ganador de la buena pro cumplan con los requisitos y condiciones necesarios para su aceptación y eventual ejecución; sin perjuicio de la determinación de las responsabilidades funcionales que correspondan.*

- *De conformidad con el Reglamento Consular del Perú aprobado mediante Decreto Supremo N° 076-2005-RE para que los documentos públicos y privados extendidos en el exterior tengan validez en el Perú, deben estar legalizados por los funcionarios consulares peruanos y refrendados por el Ministerio de Relaciones Exteriores del Perú, salvo que se trate de documentos públicos emitidos en países que formen parte del Convenio de la Apostilla, en cuyo caso bastará con que estos cuenten con la Apostilla de la Haya[15].*

- *La Entidad no puede exigir documentación o información adicional a la consignada en el presente numeral para el perfeccionamiento del contrato.*

2.5. PERFECCIONAMIENTO DEL CONTRATO

El contrato se perfecciona con la suscripción del documento que lo contiene. Para dicho efecto el postor ganador de la buena pro, dentro del plazo previsto en el artículo 141 del Reglamento, debe presentar la documentación requerida en Pasaje Los Berilios S/N Urb. Santa Inés - Trujillo - TRUJILLO/TRUJILLO/LA LIBERTAD.

Oficina: Mesa de partes.

Horario: Desde 08:00 hasta 16:15 HORAS

Importante

En el caso de contratación de obras por paquete, se debe suscribir un contrato por cada obra incluida en el paquete.

[15] Según lo previsto en la Opinión N° 009-2016/DTN.

2.6. VALORIZACIONES

El periodo de valorización será MENSUAL.

Importante

- *Cuando el periodo de valorización establecido por la Entidad sea el mensual, el plazo del pago de la valorización se regirá por lo dispuesto en el numeral 194.7 del artículo 194 del Reglamento. En cambio, si la Entidad prevé un periodo de valorización distinto al mensual, se debe establecer los plazos y procedimiento aplicables para la valorización, teniendo en consideración lo dispuesto en el numeral 194.6 del referido artículo, así como el plazo para el pago de las valorizaciones.*

- *Las valorizaciones de obra se presentan a través del módulo de ejecución contractual del SEACE. Dicha obligación aplica a los contratos de obra que deriven de procedimientos de selección para la ejecución de obras, convocados a partir de la entrada en vigencia de la Directiva N° 001-2022-OSCE/CD "Gestión de las valorizaciones de obra a través del SEACE"[16]. Mediante comunicado el OSCE publica y difunde la relación de Entidades obligadas a usar la sección de valorizaciones electrónicas como medio para la gestión de las valorizaciones de obra. El primer listado de entidades obligadas se encuentra publicado en el siguiente enlace:*

  https://www.gob.pe/institucion/osce/noticias/575017-comunicado-n-001-2022-osce.

2.7. PLAZO PARA EL PAGO DEL SALDO DE LA LIQUIDACIÓN DEL CONTRATO DE OBRA

La Entidad o el contratista, según corresponda, deben efectuar el pago del monto correspondiente al saldo de la liquidación del contrato de obra, en el plazo de (30) días calendario, computados desde el día siguiente del consentimiento de la liquidación. Para tal efecto, la parte que solicita el pago debe presentar el comprobante de pago respectivo.

[16] Aprobada mediante Resolución Nº 002-2022-OSCE-PRE y modificada mediante Resolución N° 042-2022-OSCE/PRE, publicadas en el Diario Oficial El Peruano el 10 de enero de 2022 y 5 de marzo de 2022, respectivamente.

CAPÍTULO III
REQUERIMIENTO

Importante

Es responsabilidad de la Entidad cautelar la adecuada formulación del expediente técnico, debiendo asegurar la calidad técnica y reducir la necesidad de su reformulación por errores o deficiencias técnicas que repercutan en el proceso de contratación y en la ejecución de la obra.

3.1. EXPEDIENTE TÉCNICO E INFORMACIÓN COMPLEMENTARIA DEL EXPEDIENTE TÉCNICO

GERENCIA REGIONAL
DE INFRAESTRUCTURA

76

GOBIERNO REGIONAL
LA LIBERTAD

GERENCIA REGIONAL DE INFRAESTRUCTURA
SUB GERENCIA DE OBRAS Y SUPERVISIÓN

CONTRATACIÓN DE LA IOARR. "ADQUISICION DE TOMOGRAFO COMPUTARIZADO MULTICORTE; REMODELACION DE AMBIENTE COMPLEMENTARIO; EN EL (LA) EESS HOSPITAL BELEN DE TRUJILLO, DEPARTAMENTO LA LIBERTAD" – CUI 2525118

TRUJILLO – PERÚ
FEBRERO 2023

GERENCIA REGIONAL
DE INFRAESTRUCTURA

REQUERIMIENTOS TÉCNICOS MÍNIMOS

CONTRATACIÓN DE LA EJECUCIÓN DE OBRA:

"ADQUISICION DE TOMOGRAFO COMPUTARIZADO MULTICORTE; REMODELACION DE AMBIENTE COMPLEMENTARIO; EN EL (LA) EESS HOSPITAL BELEN DE TRUJILLO, DEPARTAMENTO LA LIBERTAD"

1. INFORMACIÓN COMPLEMENTARIA DEL EXPEDIENTE TÉCNICO DE OBRA

a) FINALIDAD PÚBLICA

El presente procedimiento de selección tiene como finalidad pública garantizar que la población del Departamento La Libertad de la Provincia de Trujillo – Distrito de Trujillo, brinde una mejor atención en el servicio de salud en todo el ámbito de su jurisdicción ya que tendrá una infraestructura adecuada para tal propósito.

b) INFORMACIÓN DEL PROYECTO

Descripción	CUI
"ADQUISICION DE TOMOGRAFO COMPUTARIZADO MULTICORTE; REMODELACION DE AMBIENTE COMPLEMENTARIO; EN EL (LA) EESS HOSPITAL BELEN DE TRUJILLO, DEPARTAMENTO LA LIBERTAD"	**2525118**

Para mayor información del proyecto de inversión ingresar a la Página Web:

c) UBICACIÓN

Nombre de la obra	Ubicación
"ADQUISICION DE TOMOGRAFO COMPUTARIZADO MULTICORTE; REMODELACION DE AMBIENTE COMPLEMENTARIO; EN EL (LA) EESS HOSPITAL BELEN DE TRUJILLO, DEPARTAMENTO LA LIBERTAD"	**Jirón Bolívar 350, Trujillo 13001 de la Ciudad de Trujillo**

GERENCIA REGIONAL
DE INFRAESTRUCTURA

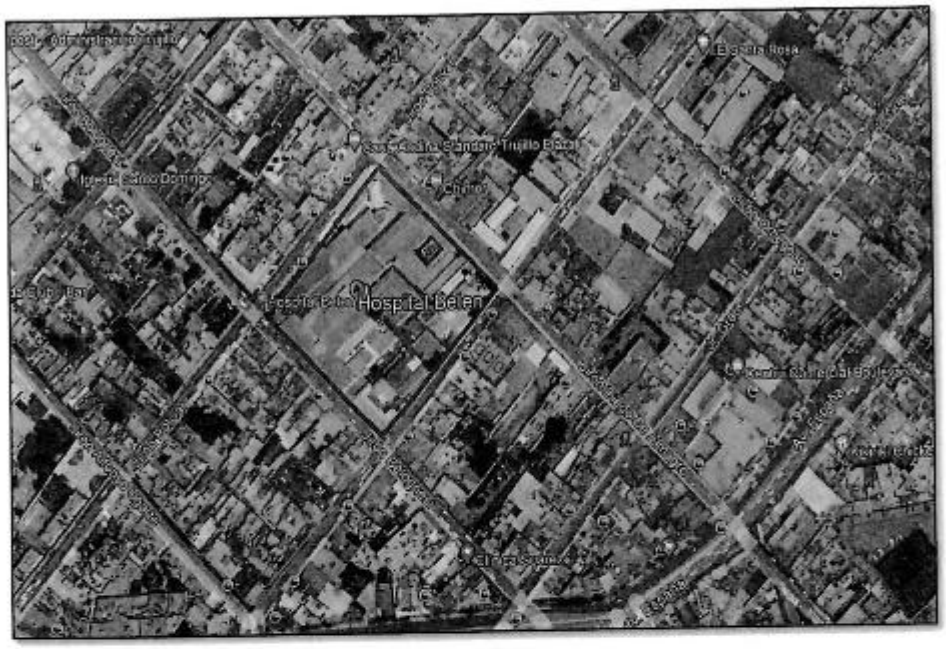

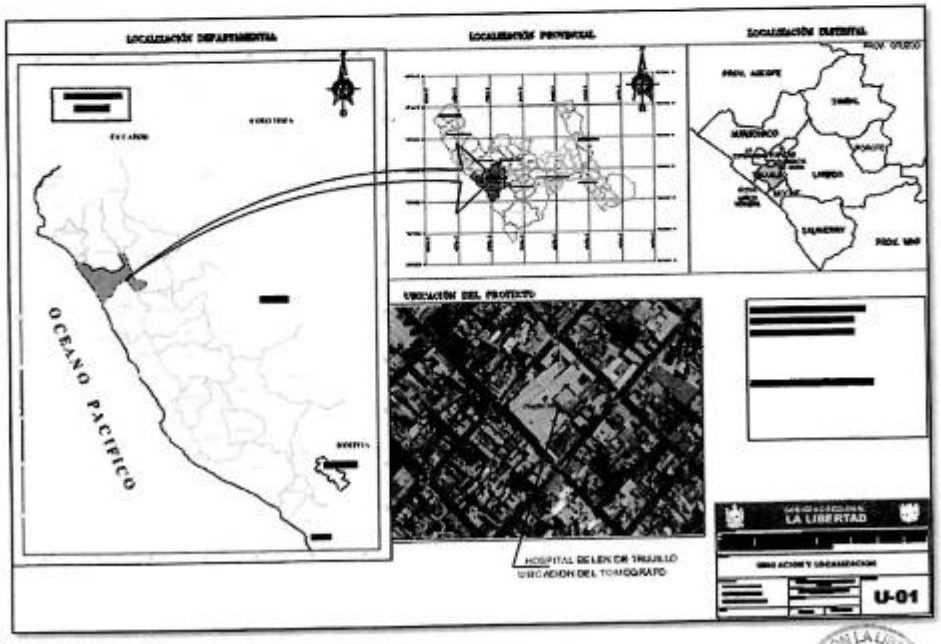

23

GERENCIA REGIONAL
DE INFRAESTRUCTURA

Localidad:	Trujillo
Distrito:	Trujillo
Provincia:	Trujillo
Región:	La Libertad
Latitud:	-8.114541°
Longitud:	-79.027966°
Infraestructura existente	Hospital Belén
Área del estudio (adecuación)	77.59 m2
Tipo de Predio	Salud

PISO	AMBIENTES	AREAS (m2)
PRIMER PISO		
TOMOGRAFO		
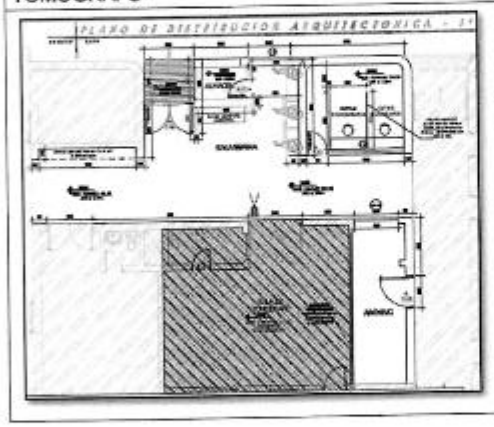	1. CORREDOR + SALA ESPERA	51.82
	1. ALMACEN	2.14
	1. CITAS	11.23
	1. ARCHIVO	12.40
	AREA TOTAL	77.59

1.1. SITUACION DEL PROYECTO

A la fecha se cuenta con el Estudio de Pre Inversión Aprobado denominado **"ADQUISICION DE TOMOGRAFO COMPUTARIZADO MULTICORTE; REMODELACION DE AMBIENTE COMPLEMENTARIO; EN EL (LA) EESS HOSPITAL BELEN DE TRUJILLO, DEPARTAMENTO LA LIBERTAD" – CUI 2525118**

1.2. CONDICIONES FISICAS DEL TERRENO Y DE EDIFICACIONES EXISTENTES

Del Terreno. -

El presente Proyecto contempla la remodelación de los ambientes descritos y previstos en el Estudio de Pre Inversión, cumplimiento con la norma técnica de salud de infraestructura.

82

GERENCIA REGIONAL
DE INFRAESTRUCTURA

Así mismo la propuesta se ajusta a la orientación, configuración y disponibilidad sobre una estructura existente ubicado en el 1°er nivel. para la ampliación de AREAS sala de espera, admisión, archivo, corredor, La elaboración del presente expediente técnico, y según necesidades prioritarias para el presente año, ha considerado la necesidad de la "ADQUISICION DE TOMOGRAFO COMPUTARIZADO MULTICORTE; REMODELACION DE AMBIENTE COMPLEMENTARIO; EN EL (LA) EESS HOSPITAL BELEN DE TRUJILLO, DEPARTAMENTO LA LIBERTAD, CUI N°2525118" tomando en consideración que el planteamiento asumirá un área para la adecuación en el 1° er nivel. al cual se accederá desde un área de circulación. La propuesta contempla un ingreso principal a través de un corredor, tal y como se aprecia en el siguiente esquema:

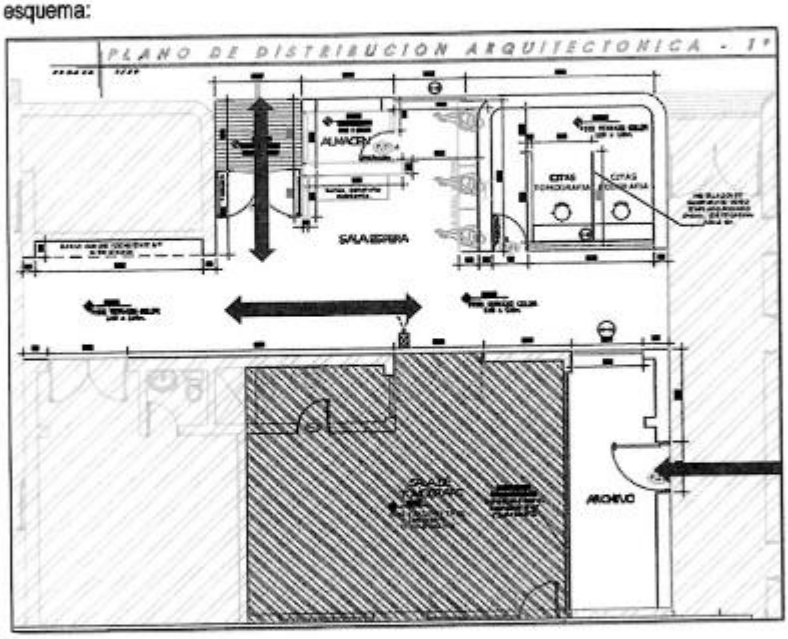

La infraestructura tiene forma regular y su topografía es plana. Asimismo, se encuentra rodeado de UPS edificaciones.

2. DESARROLLO DE ESPEDIALIDADES

2.1. DESCRIPCION DEL PROYECTO ARQUITECTONICO

Actualmente el HOSPITAL BELEN DE TRUJILLO, no cuenta con sala de tomógrafo existiendo una infraestructura para su adecuación, estos ambientes que se consideran en este proyecto son área de admisión existente lo cual necesita una intervención para su

71

GERENCIA REGIONAL
DE INFRAESTRUCTURA

adecuación, una sala de espera, corredor, área para archivo estos ambientes existentes requieren intervención para adecuar su infraestructura. Es así como se toma la iniciativa en la elaboración de este expediente técnico, con el fin de mejorar, mantener y reparar el área actual del puesto de salud.

El proyecto plantea como área de intervención, la adecuación de la infraestructura existente, pues surge como necesidad propia del hospital, que presenta deficiencia en su distribución de ambientes. Según un análisis de las necesidades y características del servicio de sala de tomografía entre el estado actual y el que se desea brindar, se plantea la adecuación de los siguientes ambientes:

COMPONENTE ARQUITECTURA

El diseño se resuelve por medio de un eje visible (rampa principal) que nos conduce a 04 espacios que se organiza por medio de un corredor sala espera, almacén, citas, archivo, teniendo en cuenta los criterios de diseño para las áreas mínimas, se plantea como meta:

PISO	AMBIENTES	AREAS (m2)
PRIMER PISO		
TOMOGRAFO		
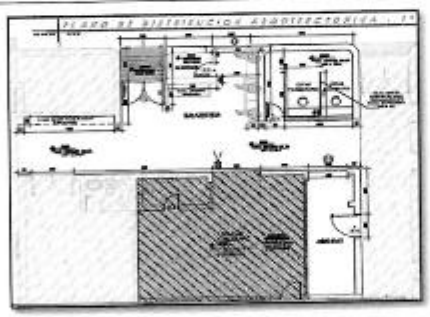	1. CORREDOR + SALA ESPERA	51.82
	1. ALMACEN	2.14
	1. CITAS	11.23
	1. ARCHIVO	12.40
	AREA TOTAL	77.59

70

GERENCIA REGIONAL
DE INFRAESTRUCTURA

2.2. ESPECIALIDAD DE ESTRUCTURAS

Las columnas y vigas del hospital son estructuras de concreto armado, los muros de los ambientes son de ladrillo muros portantes, en cuanto a la estructura de los techos son aligerados, estos elementos estructurales existentes no implican modificación estructural alguna ni la realización de nuevos planteamientos constructivos estructurales.

Estructuras: Principalmente se realizarán las siguientes estructuras:

- Picado y retiro de piso tipo loseta ubicado en el corredor, admisión, sala de espera.
- Picado y retiro de piso pulido en la parte exterior. Ubicado en el plano.
- Picado y retiro de contrazocalo.
- demolición de superficie de piso de concreto para una instalación de rampa de concreto simple.
- Demolición de muros de albañilería ubicado ene l ambiente de admisión, archivo, sala de espera.
- Desmontaje de puertas existentes.
- Desmontaje de ventanas inc., marco de madera.
- Desmontaje de circuito eléctrico, tomacorriente, centro de luz.
- Desmontaje de protectores metálicos en ventanas.
- Excavación para cimiento de 0.40x0.40x0.45m.
- Acarreo interno material procedente de demoliciones.
- Eliminación de material excedente.
- Obras de concreto simple: rampa de concreto ingreso.
- Obra de concreto armado para bancas en sala de espera.

2.3. ARQUITECTURA

Arquitectura: Principalmente se realizarán los siguientes trabajos:

- Instalación de tabique contraplacada de fibrocemento e=6mm
- Revoques y enlucidos tarrajeo de losa de banca y resane en vestiduras de derrame.
- Piso terrazo color claro e=10mm.
- Piso porcelanato color claro 45x45 1ra calidad.
- Zócalos porcelanato color claro 45x45.

GERENCIA REGIONAL
DE INFRAESTRUCTURA

69

- Contrazocalo sanitario terrazo.
- Contrazocalo de cerámica.
- Carpintería de madera puerta de madera cedro nacional contraplacada triplay laminada.
- Carpinteria metálica puerta tubo metálico cuadrado de 1.5"x1.54"x2mm.
- Protector de ventana.
- Cerrajería.
- Vidrios ventana sistema directo vidrio templado de 6mm.
- Pintura exterior, interior, pintado con oleomate y cielo raso con látex.
- Varios sumin. e instalación de mueble para recepcionista para atención al publico
- Sumin. e instalación de mampara de vidrio arenado templado de 8mm.
- Suministro e instalación de cámara de video vigilancia y empalme a la red existente.
- Cambio y reposición de tablero de madera en mal estado ubicado en el area de admisión.
- Junta de dilatación en rampa con mortero asfaltico e=1".
- SEÑAL INDICATIVA P/PARED (0.30X0.20 m) .

2.4. INSTALACIONES ELECTRICAS Principalmente se realizarán los siguientes trabajos:

- Retiro y reposición de cable nh-80 1x2.5mm2
- Retiro y reposición de cable nh-80 1x4mm2
- SUM. INST. EQUIPO LUMINARIA HERMETICA 36WA INTEGRADO LUZ BLANCA
- SUM. INST. EQUIPO LUMINARIA PLAFON LED 24W
- Accesorios para tomacorriente, interruptor simple y doble.
- PRUEBAS ELECTRICAS (SISTEMA ELECTRICO INTERIOR DE ACUERDO AL PLANO)

3. PLAZO DE EJECUCION DE OBRA

Tiempo de ejecución del proyecto: **30 días calendarios**. Este plazo procederá a partir del día siguiente de la firma del contrato y de la entrega de terreno correspondiente.

a) PRESUPUESTO:

68

GERENCIA REGIONAL DE INFRAESTRUCTURA

Presupuesto

Presupuesto 0301054 ADQUISICION DE TOMOGRAFO COMPUTARIZADO MULTICORTE; REMODELACION DE AMBIENTE COMPLEMENTARIO; EN EL (LA) EESS HOSPITAL BELEN DE TRUJILLO, DEPARTAMENTO LA LIBERTAD, CUI N°2525118

Cliente GERENCIA REGIONAL DE SALUD LA LIBERTAD — Costo al 15/06/2022
Lugar LA LIBERTAD - TRUJILLO - TRUJILLO

Item	Descripción	Und.	Metrado	Precio S/	Parcial S/
01	**ESTRUCTURAS**				10,585.31
01.01	**OBRAS PROVISIONALES**				1,849.18
01.01.01	CASETA OFICINA Y/O ALMACEN 2.50m x 3m.	m2	7.50	99.89	749.18
01.01.02	MOVILIZACION Y DESMOVILIZACION DE EQUIPO Y HERRAMIENTAS A OBRA	GLB	1.00	150.00	150.00
01.01.03	ENERGIA ELECTRICA PROVISIONAL P/CONSTRUCCION	mes	1.00	250.00	250.00
01.01.04	SERVICIOS HIGIENICOS PORTATILES PROVISIONALES	mes	1.00	700.00	700.00
01.02	**CONTROL DE COVID 19 EN EL TRABAJO, SEGURIDAD Y SALUD**				4,705.94
01.02.01	EQUIPOS DE PROTECCION INDIVIDUAL	GLB	1.00	866.92	866.92
01.02.02	CAPACITACION EN SEGURIDAD Y SALUD	mes	1.00	2,000.00	2,000.00
01.02.03	RECURSOS PARA RESPUESTAS ANTE EMERGENCIAS PLAN COVID 19 EN SEGURIDAD Y SALUD DURANTE LA OBRA	GLB	1.00	1,839.02	1,839.02
01.03	**OBRAS PRELIMINARES**				2,355.75
01.03.01	PICADO Y RETIRO DE PISO LOSETA 20x20cm	m2	53.53	17.78	951.75
01.03.02	PICADO Y RETIRO DE PISO PULIDO	m2	8.10	17.78	144.02
01.03.03	PICADO Y RETIRO DE CONTRAZOCALO	m	32.97	5.53	182.32
01.03.04	DEMOLICION DE SUPERFICIE DE PISO DE CONCRETO PARA RAMPA h=0.16m	m2	3.04	20.72	62.99
01.03.05	DEMOLICION DE MUROS DE ALBAÑILERIA TIPO SOGA	m2	13.25	13.82	183.12
01.03.06	DEMOLICION DE BANCA DE CONCRETO ARMADO	M2.	3.15	34.53	108.11
01.03.07	DESMONTAJE DE PUERTAS INC. MARCO DE MADERA	und	4.00	20.73	82.92
01.03.08	DESMONTAJE DE VENTANAS INC. MARCO DE MADERA	m2	14.49	20.73	300.38
01.03.09	DESMONTAJE CIRCUITO ELECTRICO, TOMACORRIENTES, CENTRO DE LUZ, INTERRUPTORES.	GLB	1.00	283.83	283.83
01.03.10	DESMONTAJE DE PROTECTORES METALICOS EN VENTANAS INC.PICADO DE BORDE P/DESCUBRIR ANCLAJE	und	2.00	27.85	55.70
01.04	**MOVIMIENTO DE TIERRAS**				674.52
01.04.01	EXCAVACION PICIMIENTO P/DADOS de 0.40x0.45x0.40m.	m3	1.31	66.35	86.92
01.04.02	ACARREO INTERNO MATERIAL PROCEDENTE DE DEMOLICIONES	m3	7.10	27.65	196.32
01.04.03	ELIMINACION DE MATERIAL EXCEDENTE	m3	7.10	55.11	391.28
01.05	**OBRAS DE CONCRETO SIMPLE**				333.24
01.05.01	BASE DE AFIRMADO PARA RAMPAS, e=0.20m.	m2	3.04	28.76	87.43
01.05.02	RAMPA DE CONRETO 175 kg/cm², L=1.90x1.60m, e=4" FROTACHADO Y BRUÑADO	m2	3.04	80.85	245.81
01.06	**OBRAS DE CONCRETO ARMADO**				686.08
01.06.01	**BANCA EN SALA ESPERA L=3.48m x 0.45m**				686.08
01.06.01.01	DADO DE CONCRETO ARMADO FC=175kg/cm2, L=0.40x0.45x0.40m.	m3	0.22	434.16	95.52
01.06.01.02	MURO DE CONCRETO ARMADO FC=175kg/cm2	m3	0.07	475.73	33.37
01.06.01.03	LOSA CONCRETO ARMADO e=10 cm a=0.60 m	m2	1.60	67.41	107.86
01.06.01.04	ENCOFRADO Y DESENCOFRADO PARA BANCA	M2.	2.30	44.97	103.43
01.06.01.05	ACERO DE REFUERZO GRADO 60 Fy = 4200 kg/cm², P/BANCA	kg	50.00	6.53	326.50
02	**ARQUITECTURA**				41,034.77
02.01	**TABIQUE PREFABRICADOS**				3,400.68
02.01.01	TABIQUE CONTRAPLACADA DE FIBROCEMENTO ACUSTICO e=6mm, CALANA DE FIBRA DE VIDRIO	M2.	33.20	102.43	3,400.68
02.02	**REVOQUES Y ENLUCIDOS**				1,065.74
02.02.01	TARRAJEO DE BANCA EXTERIOR 1:5. E=1.5Cm. ACABADO PULIDO	m2	4.44	55.29	245.48

62

GERENCIA REGIONAL DE INFRAESTRUCTURA

02.02.02	RESANE EN RETIRO DE MARCO VENTANAS, VANOS	m2	17.82	46.03	820.25
					8,898.30
02.03	**PISOS**				
02.03.01	PISO TERRAZO COLOR CLARO, E=10mm	m2	54.69	154.67	8,463.84
02.03.02	PISO PORCELANATO COLOR CLARO DE 60X60cm, 1RA CALIDAD	m2	2.14	97.41	208.46
					8,463.46
02.04	**ZOCALOS Y CONTRAZOCALOS**				
02.04.01	ZOCALO PORCELANATO COLOR CLARO DE 60X60cm, H=1.20m, 1RA CALIDAD	m2	38.70	97.41	3,769.77
02.04.02	CONTRAZOCALO SANITARIO DE TERRAZO H=10 cm	m	48.77	51.29	2,501.41
02.04.03	CONTRAZOCALO DE CERAMICA EXTERIOR DE H=0.10x0.30m.	ML	7.01	27.43	192.28
					4,227.30
02.05	**CARPINTERIA DE MADERA**				
02.05.01	PUERT.MAD. CED. NAC/CONT.TRIPLAY 4MM /1 HOJA/VIDRIO TEMPLADO 6MM (P1, P2, P3)	M2.	6.39	661.55	4,227.30
					3,330.00
02.06	**CARPINTERIA METALICA**				
02.06.01	PUERTA DE TUBO METALICO CUADRADO DE 1.5"X1.5"X2mm SEGUN DISEÑO INC. PINTURA EPOXICO, CERRADURA 3 GOLPES	und	1.00	2,100.00	2,100.00
02.06.02	PROTECTOR DE METAL PARA V-1, V-2, V-3(SEGUN DETALLE DE PLANO)	und	3.00	410.00	1,230.00
					269.98
02.07	**CERRAJERIA**				
02.07.01	CERRADURA TIPO A	UN.	2.00	92.75	185.50
02.07.02	CERRADURA TIPO B	UN.	1.00	73.26	73.26
02.07.03	BISAGRA ALUMIN 4" X 4" PESADA EN PUERTAS DE MADERA	UN.	9.00	14.58	131.22
					2,143.74
02.08	**VIDRIOS**				
02.08.01	VENTANA FIJO/VIDRIO TEMPLADO 6MM/V1, V2, V3.(DETALLE DE ACUERDO A PLANO)	M2.	5.34	401.45	2,143.74
					4,524.02
02.09	**PINTURA**				
02.09.01	PINTURA EN INTERIORES OLEO MATE 2 MANOS	m2	174.48	16.35	2,852.75
02.09.02	PINTURA EN EXTERIORES OLEO MATE 2 MANOS	m2	32.73	16.35	535.14
02.09.03	PINTURA LATEX 2 MANOS EN CIELO RASO	m2	71.59	15.87	1,136.13
					6,791.55
02.10	**VARIOS**				
02.10.01	MUEBLE PATENCION AL PUBLICO C/TABLERO EN MELAMINE 18mm	und	2.00	1,350.00	2,700.00
02.10.02	SUM.E INST. MAMPARA DE CRISTAL ARENADO TEMPLADO /COLOR/ 8 mm. DE 2.50X2.10m.	und	1.00	2,559.25	2,559.25
02.10.03	SUM. E INST. CAMARA VIDEO VIGILANCIA INC INST. DESDE CENTRO CONTROL UBICACION DE ACUERDO A PLANO, CONFIGURACION	und	1.00	775.69	775.69
02.10.04	EMPALME A RED EXISTENTE PARA CAMARA DE VIGILANCIA	GLB	1.00	150.00	150.00
02.10.05	CAMBIO Y REPOSICION DE TABLERO DE MADERA EN MAL ESTADO (adinision)	und	2.00	143.01	286.02
02.10.06	JUNTAS DE DILATACION EN RAMPA CON MORTERO ASFALTICO e=1"	m	4.34	17.67	76.69
02.10.07	SEÑAL INDICATIVA P/PARED (0.30X0.20 m) .	und	10.00	24.39	243.90
					2,980.80
03	**INSTALACIONES ELECTRICAS**				
					744.70
03.01	**CONDUCTORES Y/O CABLES**				
03.01.01	RETIRO Y REPOSICION DE CABLE NH-80 1x2.5 mm2, INC CANALETA CONDUCTO ELECTRICO	m	35.00	10.28	359.80
03.01.02	RETIRO Y REPOSICION CABLE NH-80 1x4.0 mm2, INC CANALETA CONDUCTO ELECTRICO	m	30.00	12.83	384.90
					1,619.70
03.02	**ARTEFACTOS DE ILUMINACION**				
03.02.01	SUM. INST. EQUIPO LUMINARIA HERMETICA 36WA INTEGRADO LUZ BLANCA	und	6.00	196.93	1,181.58
03.02.02	SUM. INST. EQUIPO LUMINARIA PLAFON LED 24W	und	4.00	109.53	438.12
					266.40
03.03	**ACCESORIOS**				
03.03.01	TOMACORRIENTE DOBLE C/TOMA A TIERRA	und	3.00	26.85	80.55
03.03.02	INTERRUPTOR SIMPLE UNIPOLAR 10 A	und	7.00	26.55	185.85
					350.00
03.04	**PRUEBAS ELECTRICAS (TODO EL SISTEMA ELECTRICO)**				
03.04.01	PRUEBAS ELECTRICAS (SISTEMA ELECTRICO INTERIOR DE ACUERDO AL PLANO)	und	1.00	350.00	350.00

66

GERENCIA REGIONAL DE INFRAESTRUCTURA

Resumen de Presupuesto:

COMPONENTE I: INFRAESTRUCTURA			
1	ESTRUCTURAS	S/	10,585.31
2	ARQUITECTURA	S/	41,034.77
3	INSTALACIONES ELECTRICAS	S/	2,980.8
	COSTO DIRECTO	**S/**	**54,600.88**
	GASTOS GENERALES 13%	S/	7,098.11
	UTILIDAD 5%	S/	2,730.04
	SUB TOTAL	S/	**64,429.03**
	IGV 18%	S/	11,597.23
VALOR REFERENCIAL		**S/**	**76,026.26**

b) ENTREGA PARCIAL DEL TERRENO

ENTREGA PARCIAL
NO SE HA PREVISTO

c) GARANTIA DE FIEL CUMPLIMIENTO

Número de garantías	Porcentaje del monto del contrato original	Tipo de Garantía
1	**10%**	CARTA FIANZA Y/O POLIZA DE CAUCION

d) ADELANTOS

ADELANTO DIRECTO

La entidad no otorgara adelanto

ADELANTO PARA MATERIALES E INSUMOS

La entidad no otorgara adelanto

ANOTACIONES EN CUADERNO DE OBRA

Se implementará el uso del **cuaderno de obra digital**

e) VALORIZACIONES

Periodo de Valorización	Procedimiento y Plazos para la Valorización
MENSUAL	Se regirá por los dispuesto en el numeral 194.6 del artículo 194 del Reglamento.

La entrega de las valorizaciones por avances se tramitará en forma mensual. Deben contener la documentación que respalde los metrados valorizados (planillas y planos), los reajustes, las amortizaciones y las deducciones; cuadro comparativo de avance programado y avance real ejecutado; opinión y conformidad sobre los resultados de las

65

GERENCIA REGIONAL
DE INFRAESTRUCTURA

pruebas de control de calidad y/o pruebas específicas, efectuadas en el periodo de valorización. No estando obligados a registrar las valorizaciones en el SEACE según la Directiva N°001-2022-OSCE/CD.

Deben ser aprobadas y remitidas a la Entidad en un Plazo máximo de **CINCO (05)** días contados a partir del primer día hábil del mes siguiente al de la valorización respectiva.

El expediente de Valorización de Obra debe ser presentado en UN (01) juego en original y DOS (02) juego en copia debidamente foliado, además se presentará en archivo digital editable, el mismo que deberán registrar su código del CD en la carta de aprobación de la valorización respectiva conteniendo todo el expediente de la valorización mensual en un CD-ROM en el original y en las copias, asimismo deberá contener como mínimo la información siguiente:

1. Documentos del CONTRATISTA presentados al SUPERVISOR (firmado por CONTRATISTA y SUPERVISOR).

I. Documentos Administrativos.

1. Factura
2. N° de cuenta Detracción
3. Copia de Contrato de EL CONTRATISTA
4. Copia de contrato de Consorcio (De ser el caso)
5. Copia de Registro Nacional de Proveedor – de EL CONTRATISTA (de ser Consorcio, de cada Consorciado).
6. Copia de Capacidad de Libre Contratación (de ser Consorcio, de cada consorciado)
7. Copia de los pagos de obligaciones de EL CONTRATISTA
   - 7.1. SENCICO
   - 7.2. CONAFOVICER
   - 7.3. SCTR
   - 7.4. ESSALUD
   - 7.5. ONP.

II. Documentos Técnicos.

1. Ficha Técnica de la Obra
2. Resumen Ejecutivo
3. Informe del Residente de Obra.
4. Copia de Certificado de Habilidad del Residente y Especialistas.
5. Resumen de Valorizaciones Tramitadas.
6. Resumen de Valorización Mensual.
7. Cuadro de Reajustes de Precios.
   - 7.1. Estructuras
   - 7.2. Arquitectura

64

GERENCIA REGIONAL
DE INFRAESTRUCTURA

7.3. Instalaciones eléctricas

8. Control de Amortizaciones.
   - 8.1. Amortizaciones de Adelanto Directo y Copia de Garantía de Adelanto Directo.
   - 8.2. Amortizaciones de Adelanto para Materiales y Copia de Garantía de Adelanto para materiales
9. Valorización Mensual de Obra
   - 9.1. Estructuras
   - 9.2. Arquitectura
   - 9.3. Instalaciones eléctricas
10. Metrados Mensual de Avance de Obra
   - 10.1. Estructuras
   - 10.2. Arquitectura
   - 10.3. Instalaciones Eléctricas
11. Copia de Fórmula Polinómica del Expediente aprobado
   - 11.1. Estructuras
   - 11.2. Arquitectura
   - 11.3. Instalaciones Eléctricas
12. Índices Unificados del Diario El Peruano
13. Control de Avance de Obra (Grafico Curva "S")
14. Copia de Programa de Obra Actualizado
15. Calendario de Avance de Obra Actualizado
16. Copia de Garantía de Fiel Cumplimiento
17. Copias de Cuaderno de Obra
18. Control de Calidad
   - 18.1. Autorizaciones de Trabajo
   - 18.2. Ensayos de Laboratorio
19. Registro Fotográfico de partidas ejecutadas
20. Informe Mensual de Especialistas de Obra.
   - 20.1. Estructuras
   - 20.2. Arquitectura
   - 20.3. Instalaciones Eléctricas
   - 20.4. Seguridad de Obra y Plan Covid-19

III. Acervo Documentario

1. Copia de Actas
2. Copia de Resoluciones

IV. Archivos Digitales

GERENCIA REGIONAL
DE INFRAESTRUCTURA

63

1. Información digital de la valorización de obra en CD – ROM
2. Registro Audio-Visual, de las Actividades Ejecutadas en el Mes valorizado en CD – ROM.

f) REAJUSTE DE LOS PAGOS

El reajuste se calcula en base al coeficiente de reajuste "K" conocido al momento de la valorización, cuando se conozcan los índices unificados de precios que se deben aplicar, se calculará el monto definitivo de los reajustes que le corresponden los mismos que se pagarán con la liquidación final de obra sin reconocimiento de intereses.

Pago Mensual Reajustado = Ki*Pago Programado

Donde:

Ki= (Pr/Po)

Pr= Índice de precios al consumidor (al mes de pago)

Po=Índice de precios al consumidor (al mes del cálculo del Valor Referencial)

g) PLAZO DE EJECUCIÓN DE OBRA

El plazo de ejecución de la obra materia de la presente convocatoria, es de (30) treinta días calendarios, en concordancia con lo establecido en el Expediente Técnico.

h) DE LAS OTRAS PENALIDADES DISTINTAS A LA PENALIDAD POR MORA

De acuerdo con el artículo 163° del Reglamento, se pueden establecer otras penalidades, distintas al retraso o mora, las cuales deben ser objetivas, razonables, congruentes y proporcionales con el objetivo de la contratación. Estas son las siguientes:

N°	SUPUESTOS DE APLICACIÓN DE PENALIDADES	FORMA DE CÁLCULO	PROCEDIMIENTO
1	Cuando el personal acreditado permanece menos de sesenta (60) días desde el inicio de su participación en la ejecución del contrato o del íntegro del plazo de ejecución, si este es menor a los sesenta (60) días, de conformidad con las disposiciones establecidas en el numeral 190.2 del artículo 190 del Reglamento	0.5 UIT por cada día de ausencia del personal en obra en el plazo previsto.	Según informe del Supervisor de Obra
2	En caso el contratista incumpla con su obligación de ejecutar la prestación con el personal acreditado o debidamente sustituido.	0.5 UIT por cada día de ausencia del personal en obra.	Según informe del Supervisor de Obra

62

GERENCIA REGIONAL
DE INFRAESTRUCTURA

3	**Anotación de ocurrencias:** Si el residente de obra incumple en evaluar permanentemente el desarrollo de la administración de riesgos y no realiza la anotación de los resultados en el Cuaderno de obra en el plazo que estipula el Art. 192.2 del RLCE respecto a la Gestión de Riesgo	0.05 de UIT por ocurrencia	Según informe del supervisor o inspector de obra
4	**Plan de Seguridad:** No presentar dentro de los siete (7) días de iniciado el plazo de ejecución de obra, el PLAN DE SEGURIDAD al supervisor.	0.05 UIT. Por cada día de retraso en la presentación	Según informe del supervisor o inspector de obra o Coordinador de obra
5	**Revisión del Expediente Técnico de Obra:** Si dentro de los treinta (30) días calendario del inicio del plazo de ejecución de obra el contratista no presenta al supervisor de obra, el informe técnico de revisión del expediente técnico de obra, que incluya entre otros, las posibles prestaciones adicionales, riesgos del proyecto y otros aspectos que sean materia de consulta	0.05 UIT. Por cada día de retraso en la presentación	Según informe del supervisor o inspector de obra o Coordinador de obra
6	**Asistencia a Reunión Mensual de Coordinación:** Cuando el Residente de obra no asista a las reuniones de coordinación sobre la ejecución de la obra el día viernes de cada primera semana del mes o dicha fecha sea reprogramada, durante todo el periodo de ejecución de obra, en la oficina de la Sub Gerencia de Obras y Supervisión, a partir de la firma de contrato.	Uno por mil (1/1000) del monto del contrato original, por ocurrencia.	Según informe del supervisor o inspector de obra o Coordinador de obra
7	**Indumentaria e implemento de Protección Personal:** Cuando el contratista permita que el trabajador labore sin estos o que los tenga incompletos, conforme lo establece la NORMA G.050. La aplicación de penalidad será por cada trabajador que no cuente con indumentaria y/o sus implementos y por cada vez que sea detectado.	Uno por mil (1/1000) del monto del contrato original, por ocurrencia.	Según informe del supervisor o inspector de obra o Coordinador de obra
8	**Equipos y/o maquinarias del Contratista:** Cuando el contratista no cuente con los equipos y/o maquinarias que conforman el equipamiento estratégico, de acuerdo al calendario de utilización de equipo, o que los tenga incompletos para la ejecución de la obra. La Penalidad será por ocurrencia	uno por mil (1/1000) del monto del contrato original, por ocurrencia.	Según informe del supervisor o inspector de obra o Coordinador de obra

61

GERENCIA REGIONAL
DE INFRAESTRUCTURA

9	**Calidad de Ejecución de obras:** Cuando el supervisor o el coordinador observe un trabajo mal ejecutado, se aplicará una penalidad, por ocurrencia, y además de dicha penalidad, el CONTRATISTA deberá corregir dicho trabajo son costo alguno para la entidad	uno por mil (1/1000) del monto del contrato original, por ocurrencia.	Según informe del supervisor o inspector de obra o Coordinador de obra
10	**Calidad de Materiales:** Cuando el contratista emplee materiales que no cumplan con las especificaciones técnicas contenidas en el expediente técnico y las normas técnicas vigentes. La penalidad será por cada caso detectado. EL CONTRATISTA deberá retirar dicho material sin costo alguno para la Entidad y reemplazarlo por otro que cuente con los respectivos certificados y/o control de calidad.	uno por mil (1/1000) del monto del contrato original, por ocurrencia.	Según informe del supervisor o inspector de obra o Coordinador de obra
11	**Uso de materiales sin ensayo de calidad previos:** Cuando el contratista presente materiales que no cuenten con los certificados y/o ensayos de calidad previos a su utilización. EL CONTRATISTA deberá retirar dichos materiales y remplazarlos por otros que cuenten con los respectivos certificados y/o ensayos de control de calidad, sin que ello represente costo alguno a la entidad	uno por mil (5/1000) del monto del contrato original, por ocurrencia.	Según informe del supervisor o inspector de obra o Coordinador de obra
12	**Entrega de información incompleta:** Cuando el contratista entregue documentación incompleta perjudicando el trámite normal de los mismos (valorizaciones, solicitud de adelantos, ampliaciones, suspensiones y otros). La multa será por cada tramite documentario	0.05 UIT. Por ocurrencia	Según informe del supervisor o inspector de obra o Coordinador de obra
13	**Permanencia del Plantel Técnico:** En caso de que los profesionales del plantel técnico no permanezcan en obra de acuerdo al calendario de participación del personal. (La penalidad se aplicará por cada profesional ausente).	0.05 UIT. Por cada día de ausencia de cada profesional ausente	Según informe del supervisor o inspector de obra o Coordinador de obra
14	**Seguridad de obra y señalización:** En caso EL CONTRATISTA, incumpla con su obligación de implementar la señalización interna y externa que la obra requiera a fin de evitar accidentes y brindar la seguridad necesaria a los trabajadores	Cinco por diez mil (1/10,000) del monto del contrato original, por cada oportunidad que se evidencia la falta	Según informe del supervisor o inspector de obra o Coordinador de obra

60

GERENCIA REGIONAL
DE INFRAESTRUCTURA

15	**Cronogramas de obra adecuados al inicio del plazo de ejecución:** Cuando el contratista no cumple con entregar al supervisor, el calendario de avance de obra valorizado, el programa de ejecución CPM, el calendario de adquisición de materiales o insumos, calendario de utilización de equipo, adecuados a la fecha de inicio de plazo de ejecución de obra; dentro de los siete (7) días calendario de iniciado dicho plazo. La penalidad será por cada día de retraso en la presentación.	0.05 UIT. Por cada día de retraso.	Según informe del supervisor o inspector de obra o Coordinador de obra
16	**Cronogramas de obra actualizados por ampliación de plazo:** Cuando el contratista no cumple con entregar al supervisor, la programación CPM que corresponda y su respectivo calendario de avance de obra valorizado actualizado, dentro del plazo establecido en el artículo 198 del RLCE.	0.05 UIT. Por cada día de retraso.	Según informe del supervisor o inspector de obra o Coordinador de obra
17	**Calendario de participación de personal:** No presentar dentro de los siete (7) días calendario de iniciado el plazo de ejecución de obra, el calendario de participación de todo el personal clave de acuerdo al coeficiente de participación, al supervisor de obra con copia a la Entidad	Uno por diez mil (1/10,000) del monto del contrato original, por ocurrencia.	Según informe del supervisor o inspector de obra o Coordinador de obra
18	**Cartel de Obra:** Cuando el contratista no coloque el cartel de obra dentro de los siete (7) días calendario de iniciado el plazo de ejecución de obra. Asimismo, es obligación del contratista mantener el cartel de obra en óptimas condiciones durante la ejecución de la obra hasta la recepción de obra, caso contrario se aplicará la penalidad. La penalidad será por día.	Uno por diez mil (1/10,000) del monto del contrato original, por ocurrencia.	Según informe del supervisor o inspector de obra o Coordinador de obra
19	**Proporcionar domicilio legal impreciso, o que no existe, o no poder notificado en su oficina:** Cuando el contratista no sea ubicado en el domicilio, cuya dirección ha sido consignada en la documentación para el perfeccionamiento del contrato, y a causa de ello la Entidad no pueda notificar los diferentes actos desde la firma hasta la liquidación de contrato de obra, La penalidad será por cada día en que la Entidad no ubique al contratista en la dirección establecida	Tres por diez mil (1/10,000) del monto del contrato original, por ocurrencia.	Según informe del supervisor o inspector de obra o Coordinador de obra

59

GERENCIA REGIONAL
DE INFRAESTRUCTURA

20	**Subcontratación:** Por subcontratar parte de las prestaciones a su cargo sin la autorización escrita de LA ENTIDAD y al margen de lo dispuesto por el artículo 147 del RLCE.	Uno por mil (1/10000) del monto del contrato original, por ocurrencia.	Según informe del supervisor o inspector de obra o Coordinador de obra
21	**Cambio de personal Profesional:** Los cambios de personal profesional de EL CONTRATISTA por pedido expreso de LA ENTIDAD o del supervisor (según sea el caso) que tengan origen en un desempeño deficiente, negligente o insuficiente en el cumplimiento de sus obligaciones.	0.05 UIT por cada pedido.	Según informe del supervisor o inspector de obra o Coordinador de obra
22	**Planos post construcción, metrados finales, ensayos de control de calidad y protocolo de pruebas:** Cuando el contratista no presente al supervisor o inspector, según corresponda, los planos post construcción, metrados finales, ensayos de control de calidad y protocolo de pruebas en un plazo de diez (10) días calendario de comunicado el término de obra. La penalidad será por día de retraso	Uno por mil (1/1000) del monto del contrato original, por ocurrencia.	Según informe del supervisor o inspector de obra o Coordinador de obra
23	**Implementación del Plan COVID:** Cuando el contratista no cumpla con ejecutar el plan COVID. Cuando no ejecute el plan COVID, cuando no tenga el personal requerido para ejecutar plan COVID	Uno por mil (1/1000) del monto del contrato original, por ocurrencia.	Según informe del supervisor o inspector de obra o Coordinador de obra
24	**Valorización:** Por valorizar trabajos no ejecutados (sobre valorizaciones, valorizaciones adelantadas, etc.) que ocasionen pagos indebidos o no encuadres en las disposiciones vigente; sin perjuicio de las acciones legales que pudieran corresponder.	UNA (0.05) UIT por cada ocurrencia	Según informe del supervisor o inspector de obra o Coordinador de obra

i) PROCEDIMIENTO DE EVALUACIÓN Y APLICACIÓN DE PENALIDADES

- El procedimiento a seguir para la aplicación de penalidades, así como la presentación de descargos, será como se indica a continuación:
- Si durante las visitas al lugar de ejecución, un funcionario del Gobierno Regional o el Coordinador de Obra o Inspector o Supervisor de obra, advierte que el ejecutor ha incurrido en una o más de las penalidades indicada anteriormente, elaborara un Acta de verificación, la cual será suscrita obligatoriamente por este, pudiendo además ser suscrita por uno o más de los trabajadores presentes o de ser posible por una autoridad local, no siendo obligatoria la suscripción de esta por la autoridad local correspondiente.

58

GERENCIA REGIONAL
DE INFRAESTRUCTURA

- El coordinador de obra, según corresponda elaborará un informe y trasladará dicha acta a través de la Sub Gerencia de Obras y Supervisión al contratista adjuntando copia del acta indicada en el párrafo anterior, calificando el tipo de penalidad incurrida indicando el plazo para presentar su descargo, el cual no será mayor de tres (3) días hábiles contados a partir del día siguiente de recibida la notificación.
- El ejecutor presentará su descargo debidamente sustentado ante la Sub Gerencia de Obras y Supervisión del Gobierno Regional de La Libertad el cual debe ser ingresado por la oficina de Trámite documentario del Gobierno Regional La Libertad.
- El coordinador de la obra, evaluara el descargo del ejecutor, emitiendo informe concluyendo si se debe o no aplicar la penalidad en que hubiera incurrido el ejecutor. Dicho informe lo dirigirá a la Sub Gerencia de Obras y Supervisión para su trámite correspondiente, al Órgano Encargado de las Contrataciones.
- De no presentar el ejecutor el descargo en el plazo otorgado, el coordinador de la obra procederá a emitir su informe concluyendo que se debe aplicar la penalidad. Dicho informe lo dirigirá a la Sub Gerencia de Obras y Supervisión para su trámite Correspondiente, al Órgano Encargado de Contrataciones a fin de deducirse la penalidad del pago de valorización que corresponda.

Importante

No se puede incluir como otras penalidades la sola presentación de la solicitud de sustitución del personal acreditado. La penalidad por sustitución del personal aplica siempre y cuando la Entidad no haya aprobado su sustitución, según lo previsto en el numeral 190.4 del Artículo 190 del Reglamento.

j) DE LA RECEPCIÓN TOTAL O PARCIAL DE LA OBRA

Recepción de la obra Parcial / total
RECEPCIÓN TOTAL

k) DE LA RESPONSABILIDAD DEL CONTRATISTA POR VICIOS OCULTOS

El plazo máximo de responsabilidad del contratista, es el siguiente:

Plazo máximo de Responsabilidad del Contratista	Contabilizados a partir de la recepción de Obra
7 AÑOS	A PARTIR DE LA RECEPCIÓN TOTAL DE LA OBRA

GERENCIA REGIONAL
DE INFRAESTRUCTURA

l) PLAZO PARA EL PAGO DEL SALDO DE LA LIQUIDACIÓN DEL CONTRATO DE OBRA

La entidad o el contratista, según corresponda, deben efectuar el pago del monto correspondiente al saldo de la Liquidación del contrato de obra, en el plazo establecido según el siguiente cuadro, computados desde el día siguiente del consentimiento de la liquidación. Para tal efecto, la parte que solicita el pago debe presentar el comprobante de pago respectivo.

Plazo para el pago del saldo de la liquidación del contrato de obra
30 DÍAS CALENDARIO

m) DE LA SUBCONTRATACIÓN

Subcontratación
De acuerdo con el Artículo 147 del RLCE, Se podrá subcontratar por un máximo del quince por ciento (15%) del monto del contrato original (...) la Entidad aprueba la subcontratación por escrito y de manera previa, dentro de los cinco (5) días hábiles de formulado el pedido. Si transcurrido dicho plazo la Entidad no comunica su respuesta, se considera que el pedido ha sido rechazado.

***n)* CONDICIONES DE LOS CONSORCIOS**

1) El número máximo de consorciados es de dos (02)
2) El Porcentaje mínimo de participación de cada consorciado es de 30%.
3) El porcentaje mínimo de participación en la ejecución del contrato, para el integrante del consorcio que acredite mayor experiencia, es de 70%

4. REQUISITOS DE CALIFICACIÓN

Los requisitos de calificación determinan si los postores cuentan con las capacidades necesarias para ejecutar el contrato.

4.1. CAPACIDAD TÉCNICA Y PROFESIONAL

a.1) EQUIPAMIENTO ESTRATÉGICO

N°	*CANT.*	*LISTA DE EQUIPAMIENTO*
1	*01*	*Mezcladora de concreto*
2	*01*	*Vibradora de concreto*
3	*01*	*Compactadora tipo plancha*
4	*01*	*Máquina de soldar*
5	*01*	*Rotomartillo*
6	*01*	*Amoladora*
7	*01*	*Cortadora de cerámica*

GERENCIA REGIONAL
DE INFRAESTRUCTURA

56

Importante

- *Cabe mencionar que solo el equipamiento clasificado como estratégico, debe ser incluido como requisito de calificación.*
- *Se debe consignar aquel equipamiento (equipo y/o maquinaria que se extrae del expediente técnico) clasificado como estratégico para la ejecución de la obra, concordante con la relación de precios y cantidad de recursos requeridos por tipo en el expediente técnico.*
- *No corresponde solicitar como equipamiento que el postor cuente con oficinas, locales y otros espacios físicos. Asimismo, no se puede requerir características, años de antigüedad y demás condiciones del equipamiento que no consten en el expediente técnico o que constituyan exigencias desproporcionadas, irrazonables o innecesarias*

a.2) CALIFICACIONES DEL PLANTEL PROFESIONAL CLAVE
FORMACIÓN ACADÉMICA DEL PLANTEL PROFESIONAL CLAVE

N°	CARGO - ROL DEL PLANTEL PROFESIONAL CLAVE	CANTIDAD	FORMACIÓN ACADÉMICA	GRADO O TÍTULO PROFESIONAL
1	RESIDENTE DE OBRA	01	Ingeniero Civil o Arquitecto	Título profesional

a.3) EXPERIENCIA DEL PLANTEL PROFESIONAL CLAVE

N°	CARGO – ROL DEL PLANTEL PROFESIONAL CLAVE	TIEMPO DE EXPERIENCIA	CÓMPUTO DE LA EXPERIENCIA	CARGOS/PUESTOS DESEMPEÑADOS	ESPECIALIDAD REQUERIDA
1	RESIDENTE DE OBRA	36 meses	Desde la colegiatura	Residente de obra o supervisor de obra o jefe de supervisión o inspector de obra.	En la ejecución o supervisión de obras similares, la cual se computará a partir de la colegiatura.

GERENCIA REGIONAL
DE INFRAESTRUCTURA

4.2. EXPERIENCIA DEL POSTOR EN LA ESPECIALIDAD

El postor debe acreditar un monto facturado acumulado según lo consignado en el siguiente cuadro, en la ejecución de obras similares.

Acreditación del Monto Facturado Acumulado	Se considera las Siguientes Obras Similares
01 VEZ EL VALOR REFERENCIAL	Se considerará obra similar a creación y/o mejoramiento y/o ampliación y/o reparación y/o instalación y/o rehabilitación y/o habilitación y/o construcción y/o reconstrucción y/o recuperación y/o remodelación de obras de edificación y/o infraestructura civil en general tales como hospitales, clínicas públicas, privadas, postas médicas y todo tipo de infraestructura de salud.

Importante

- *El "plantel profesional clave" para la ejecución de la obra es aquel que resulta esencial para la ejecución de la prestación como es el caso del residente de obra. Para dicho efecto Solo se incluye como requisito de Calificación el personal Clasificado como tal.*
- *Los profesionales que formen parte del plantel profesional deben ser solo aquellas incluidos en el desagregado del análisis de gastos generales del expediente técnico, que sean estrictamente necesarios para la ejecución de la obra teniendo en consideración la naturaleza, complejidad y envergadura de la obra a ejecutar, así como el plazo de ejecución previsto, cautelando que no constituya un obstáculo que perjudique la competencia de postores.*
- *No son parte del plantel profesional clave para la ejecución de la obra, aquel personal que realiza actividades operativas o administrativas, tales como el maestro de obra, guardián, vigilante, almacenero, peón, chofer, conserje, secretaria u otros; ni tampoco el topógrafo, administrador de obra, ni los asistentes del personal clave.*
- *Las calificaciones del plantel profesional que se pueden requerir son el grado académico de bachiller o título profesional, según corresponda, Por consiguiente, no se puede exigir que el plantel profesional cuente con otros grados académicos (maestro o doctor), otros títulos (por ejemplo, de especialidad) y/o capacitaciones adicionales (diplomados, cursos u otros).*
- *Al establecer la profesión del plantel, se debe requerir profesionales de diversas carreras o de manera general a un profesional de cualquier carrera, salvo que por mandato normativo o por el tipo de competencias y conocimientos requeridos, la actividad a desarrollar solo pueda ser ejecutada por un profesional de determinada carrera.*

Importante

El Monto facturado acumulado requerido no puede ser mayor a una (1) vez el valor referencial.

PRESUPUESTO TOTAL DE INVERSION

PRESUPUESTO DE OBRA:

PRESUPUESTO INFRAESTRUCTURA	S/	76,026.26
VALOR REFERENCIAL	**S/**	**76,026.26**

EL VALOR REFERENCIAL HA SIDO CALCULADO AL MES DE JUNIO 2022, aprobado mediante RESOLUCION GERENCIAL REGIONAL N°52-2022-GRLL-GGR-GRI

GERENCIA REGIONAL
DE INFRAESTRUCTURA

54

Nombre de la obra	:	ADQUISICION DE TOMOGRAFO COMPUTARIZADO MULTICORTE; REMODELACION DE AMBIENTE COMPLEMENTARIO; EN EL (LA) EESS HOSPITAL BELEN DE TRUJILLO, DEPARTAMENTO LA LIBERTAD
Ubicación	:	El lugar de ejecución de la obra es el siguiente:
		Distrito : TRUJILLO Provincia : TRUJILLO Región : LA LIBERTAD
Nombre del PIP o inversión	:	ADQUISICION DE TOMOGRAFO COMPUTARIZADO MULTICORTE; REMODELACION DE AMBIENTE COMPLEMENTARIO; EN EL(LA) EESS HOSPITAL BELEN DE TRUJILLO - TRUJILLO DISTRITO DE TRUJILLO, PROVINCIA TRUJILLO, DEPARTAMENTO LA LIBERTAD
Código del PIP, de ser el caso	:	2525118
Nivel de los estudios de preinversión, según corresponda	:	Formato N°08-C Registros en la Fase de Ejecución
Fecha de declaración de viabilidad, de ser el caso	:	14 DE OCTUBRE DE 2021
Expediente Técnico aprobado mediante	:	RGR N° 052 - 2022 –GRLL-GGR - GRI
Fecha de aprobación	:	04 DE JULIO DE 2022

Importante

Para determinar que los postores cuentan con las capacidades necesarias para ejecutar el contrato, el órgano encargado de las contrataciones o comité de selección, según corresponda, incorpora los requisitos de calificación que se extraen del expediente técnico, no pudiendo incluirse requisitos adicionales a los previstos en el mismo, ni distintos a los siguientes:

3.2. REQUISITOS DE CALIFICACIÓN

A	**CAPACIDAD TÉCNICA Y PROFESIONAL**
A.1	**EQUIPAMIENTO ESTRATÉGICO**

Requisitos:

N°	CANT.	LISTA DE EQUIPAMIENTO
1	01	Mezcladora de concreto
2	01	Vibradora de concreto
3	01	Compactadora tipo plancha
4	01	Máquina de soldar
5	01	Rotomartillo
6	01	Amoladora
7	01	Cortadora de cerámica

Acreditación:

De conformidad con el numeral 49.3 del artículo 49 y el literal e) del numeral 139.1 del artículo 139 del Reglamento este requisito de calificación se acredita para la suscripción del contrato.

Importante

No corresponde solicitar como equipamiento que el postor cuente con oficinas, locales u otros espacios físicos. Asimismo, no se puede requerir características, años de antigüedad y demás condiciones del equipamiento que no consten en el expediente técnico.

A.2 CALIFICACIONES DEL PLANTEL PROFESIONAL CLAVE

FORMACIÓN ACADÉMICA DEL PLANTEL PROFESIONAL CLAVE

Requisitos:

N°	CARGO - ROL DEL PLANTEL PROFESIONAL CLAVE	CANTIDAD	FORMACIÓN ACADÉMICA	GRADO O TÍTULO PROFESIONAL
1	RESIDENTE DE OBRA	01	Ingeniero Civil o Arquitecto	Título profesional

Acreditación:

De conformidad con el numeral 49.3 del artículo 49 y el literal e) del numeral 139.1 del artículo 139 del Reglamento este requisito de calificación se acredita para la suscripción del contrato.

Importante

El residente de la obra debe cumplir las calificaciones establecidas en el artículo 179 del Reglamento.

A.3 EXPERIENCIA DEL PLANTEL PROFESIONAL CLAVE

Requisitos:

N°	CARGO – ROL DEL PLANTEL PROFESIONAL CLAVE	TIEMPO DE EXPERIENCIA	CÓMPUTO DE LA EXPERIENCIA	CARGOS/PUESTOS DESEMPEÑADOS	ESPECIALIDAD REQUERIDA
1	RESIDENTE DE OBRA	36 meses	Desde la colegiatura	Residente de obra o supervisor de obra o jefe de supervisión o inspector de obra.	En la ejecución o supervisión de obras similares, la cual se computará a partir de la colegiatura.

Acreditación:

De conformidad con el numeral 49.3 del artículo 49 y el literal e) del numeral 139.1 del artículo 139 del Reglamento este requisito de calificación se acredita para la suscripción del contrato.

Importante

El residente de la obra debe cumplir la experiencia mínima establecida en el artículo 179 del Reglamento.

B	EXPERIENCIA DEL POSTOR EN LA ESPECIALIDAD

Requisitos:

El postor debe acreditar un monto facturado acumulado equivalente a **(01) VEZ EL VALOR REFERENCIAL**, en la ejecución de obras similares, durante los 10 años anteriores a la fecha de la presentación de ofertas que se computarán desde la suscripción del acta de recepción de obra.

Se considerará obra similar a

Acreditación del Monto Facturado Acumulado	Se considera las Siguientes Obras Similares
01 VEZ EL VALOR REFERENCIAL	Se considerará obra similar a creación y/o mejoramiento y/o ampliación y/o reparación y/o instalación y/o rehabilitación y/o habilitación y/o construcción y/o reconstrucción y/o recuperación y/o remodelación de obras de edificación y/o infraestructura civil en general tales como hospitales, clínicas públicas, privadas, postas médicas y todo tipo de infraestructura de salud.

Acreditación:

La experiencia del postor se acreditará con copia simple de: (i) contratos y sus respectivas actas de recepción de obra; (ii) contratos y sus respectivas resoluciones de liquidación; o (iii) contratos y sus respectivas constancias de prestación o cualquier otra documentación[17] de la cual se desprenda fehacientemente que la obra fue concluida, así como el monto total que implicó su ejecución; correspondientes a un máximo de veinte (20) contrataciones.

En los casos que se acredite experiencia adquirida en consorcio, debe presentarse la promesa de consorcio o el contrato de consorcio del cual se desprenda fehacientemente el porcentaje de las obligaciones que se asumió en el contrato presentado; de lo contrario, no se computará la experiencia proveniente de dicho contrato.

Asimismo, cuando se presenten contratos derivados de procesos de selección convocados antes del 20.09.2012, la calificación se ceñirá al método descrito en la Directiva "Participación de Proveedores en Consorcio en las Contrataciones del Estado", debiendo presumirse que el porcentaje de las obligaciones equivale al porcentaje de participación de la promesa de consorcio o del contrato de consorcio. En caso que en dichos documentos no se consigne el porcentaje de participación se presumirá que las obligaciones se ejecutaron en partes iguales.

Si el titular de la experiencia no es el postor, consignar si dicha experiencia corresponde a la matriz en caso que el postor sea sucursal, o fue transmitida por reorganización societaria, debiendo acompañar la documentación sustentatoria correspondiente.

Si el postor acredita experiencia de otra persona jurídica como consecuencia de una reorganización societaria, debe presentar adicionalmente el **Anexo N° 9**.

Cuando los contratos presentados se encuentren expresados en moneda extranjera, debe indicarse el tipo de cambio venta publicado por la Superintendencia de Banca, Seguros y AFP correspondiente a la fecha de suscripción.

Sin perjuicio de lo anterior, los postores deben llenar y presentar el **Anexo Nº 10** referido a la experiencia del postor en la especialidad.

[17] De acuerdo con la **Opinión N° 185-2017/DTN** "cualquier otra documentación", se entiende como tal a todo documento emitido por la Entidad contratante con ocasión de la ejecución de la obra que cumpla con demostrar de manera indubitable aquello que se acredita, por ejemplo, mediante las resoluciones de liquidación de obra, las actas de recepción de conformidad, entre otros.

	Importante *En el caso de consorcios, la calificación de la experiencia se realiza conforme a la Directiva "Participación de Proveedores en Consorcio en las Contrataciones del Estado".*

Importante

- *Si como resultado de una consulta u observación corresponde precisarse o ajustarse el requerimiento, se solicita la autorización del área usuaria y se pone de conocimiento de tal hecho a la dependencia que aprobó el expediente de contratación, de conformidad con el numeral 72.3 del artículo 72 del Reglamento.*

- *Los requisitos de calificación determinan si los postores cuentan con las capacidades necesarias para ejecutar el contrato, lo que debe ser acreditado documentalmente, y no mediante declaración jurada.*

CAPÍTULO IV
FACTORES DE EVALUACIÓN

La evaluación se realiza sobre la base de cien (100) puntos.

Para determinar la oferta con el mejor puntaje y el orden de prelación de las ofertas, se considera lo siguiente:

FACTOR DE EVALUACIÓN	PUNTAJE / METODOLOGÍA PARA SU ASIGNACIÓN
A. PRECIO	
Evaluación: Se evaluará considerando el precio ofertado por el postor. Acreditación: Se acreditará mediante el documento que contiene el precio de la oferta **(Anexo N° 6).**	La evaluación consistirá en otorgar el máximo puntaje a la oferta de precio más bajo y se otorga a las demás ofertas puntajes inversamente proporcionales a sus respectivos precios, según la siguiente fórmula: $P_i = \frac{O_m \times PMP}{O_i}$ I = Oferta Pi = Puntaje de la oferta a evaluar Oi = Precio i Om = Precio de la oferta más baja PMP = Puntaje máximo del precio **100.00 [18] puntos**

[18] De 88 a 100 puntos, en el caso de obras bajo la modalidad de ejecución llave en mano en las que se puede incluir adicionalmente el factor capacitación. De 83 a 100 puntos, si adicionalmente, se incluyen los factores de sostenibilidad ambiental y social e integridad en la contratación pública (cuando el valor referencial supere el monto establecido por la Ley de Presupuesto del Sector Público para la Adjudicación Simplificada).

CAPÍTULO V
PROFORMA DEL CONTRATO

Importante

- *Dependiendo del objeto del contrato, de resultar indispensable, puede incluirse cláusulas adicionales o la adecuación de las propuestas en el presente documento, las que en ningún caso pueden contemplar disposiciones contrarias a la normativa vigente ni a lo señalado en este capítulo.*
- *En el caso de contratación de obras por paquete, se debe suscribir un contrato por cada obra incluida en el paquete.*

Conste por el presente documento, la contratación de la ejecución de la obra ADQUISICION DE TOMOGRAFO COMPUTARIZADO MULTICORTE; REMODELACION DE AMBIENTE COMPLEMENTARIO; EN EL(LA) EESS HOSPITAL BELEN DE TRUJILLO, TRUJILLO DISTRITO DE TRUJILLO, PROVINCIA TRUJILLO,DEPARTAMENTO LA LIBERTAD, CUI 2525118, COMPONENTE INFRAESTRUCTURA, que celebra de una parte [CONSIGNAR EL NOMBRE DE LA ENTIDAD], en adelante LA ENTIDAD, con RUC Nº [……], con domicilio legal en [……], representada por [……..…], identificado con DNI Nº [……], y de otra parte […….....], con RUC Nº [.....], con domicilio legal en […….....], inscrita en la Ficha N° […….....] Asiento N° […….....] del Registro de Personas Jurídicas de la ciudad de [……], debidamente representado por su Representante Legal, […….....], con DNI N° [……..], según poder inscrito en la Ficha N° [……..], Asiento N° [……] del Registro de Personas Jurídicas de la ciudad de [……], a quien en adelante se le denominará EL CONTRATISTA en los términos y condiciones siguientes:

CLÁUSULA PRIMERA: ANTECEDENTES

Con fecha [……..], el órgano encargado de las contrataciones o comité de selección, según corresponda, adjudicó la buena pro de la **ADJUDICACIÓN SIMPLIFICADA Nº** 06-2023-GRLL-GRCO – I CONVOCATORIA para la contratación de la ejecución de la obra ADQUISICION DE TOMOGRAFO COMPUTARIZADO MULTICORTE; REMODELACION DE AMBIENTE COMPLEMENTARIO; EN EL(LA) EESS HOSPITAL BELEN DE TRUJILLO, TRUJILLO DISTRITO DE TRUJILLO, PROVINCIA TRUJILLO,DEPARTAMENTO LA LIBERTAD, CUI 2525118, COMPONENTE INFRAESTRUCTURA, a [INDICAR NOMBRE DEL GANADOR DE LA BUENA PRO], cuyos detalles e importe constan en los documentos integrantes del presente contrato.

CLÁUSULA SEGUNDA: OBJETO

El presente contrato tiene por objeto **la ejecución de la obra** ADQUISICION DE TOMOGRAFO COMPUTARIZADO MULTICORTE; REMODELACION DE AMBIENTE COMPLEMENTARIO; EN EL(LA) EESS HOSPITAL BELEN DE TRUJILLO, TRUJILLO DISTRITO DE TRUJILLO, PROVINCIA TRUJILLO,DEPARTAMENTO LA LIBERTAD, CUI 2525118, COMPONENTE INFRAESTRUCTURA

CLÁUSULA TERCERA: MONTO CONTRACTUAL

El monto total del presente contrato asciende a [CONSIGNAR MONEDA Y MONTO], que incluye todos los impuestos de Ley.

Este monto comprende el costo de la ejecución de la obra, todos los tributos, seguros, transporte, inspecciones, pruebas y, de ser el caso, los costos laborales conforme a la legislación vigente, así como cualquier otro concepto que pueda tener incidencia sobre la ejecución de la prestación materia del presente contrato.

CLÁUSULA CUARTA: DEL PAGO[19]

LA ENTIDAD se obliga a pagar la contraprestación a EL CONTRATISTA en soles, en periodos de valorización mensual, conforme a lo previsto en la sección específica de las bases. Asimismo, LA ENTIDAD o EL CONTRATISTA, según corresponda, se obligan a pagar el monto correspondiente al saldo de la liquidación del contrato de obra, en el plazo de (30) días calendario, computados desde el día siguiente del consentimiento de la liquidación.

En caso de retraso en el pago de las valorizaciones, por razones imputables a LA ENTIDAD, EL CONTRATISTA tiene derecho al reconocimiento de los intereses legales efectivos, de conformidad con el artículo 39 de la Ley de Contrataciones del Estado y los artículos 1244, 1245 y 1246 del Código Civil. Para tal efecto, se formulará una valorización de intereses y el pago se efectuará en las valorizaciones siguientes.

CLÁUSULA QUINTA: DEL PLAZO DE LA EJECUCIÓN DE LA PRESTACIÓN

El plazo de ejecución del presente contrato es de [……] días calendario, el mismo que se computa desde el día siguiente de cumplidas las condiciones previstas en el artículo 176 del Reglamento.

CLÁUSULA SEXTA: PARTES INTEGRANTES DEL CONTRATO

El presente contrato está conformado por las bases integradas, la oferta ganadora, así como los documentos derivados del procedimiento de selección que establezcan obligaciones para las partes.

CLÁUSULA SÉTIMA: GARANTÍAS

EL CONTRATISTA entregó al perfeccionamiento del contrato la respectiva garantía incondicional, solidaria, irrevocable, y de realización automática en el país al solo requerimiento, a favor de LA ENTIDAD, por los conceptos, montos y vigencias siguientes:

- De fiel cumplimiento del contrato: [CONSIGNAR EL MONTO], a través de la [INDICAR EL TIPO DE GARANTÍA PRESENTADA] N° [INDICAR NÚMERO DEL DOCUMENTO] emitida por [SEÑALAR EMPRESA QUE LA EMITE]. Monto que es equivalente al diez por ciento (10%) del monto del contrato original, la misma que debe mantenerse vigente hasta el consentimiento de la liquidación final.

Importante
Al amparo de lo dispuesto en el numeral 149.4 del artículo 149 del Reglamento de la Ley de Contrataciones del Estado, en el caso de contratos de ejecución de obras que se sujeten a las condiciones establecidas en dicho artículo, si el postor ganador de la buena pro solicita la retención del diez por ciento (10%) del monto del contrato original como garantía de fiel cumplimiento de contrato, debe consignarse lo siguiente: • *"De fiel cumplimiento del contrato:* [CONSIGNAR EL MONTO]*, a través de la retención que debe efectuar LA ENTIDAD, durante la primera mitad del número total de pagos a realizarse, de forma prorrateada, con cargo a ser devuelto a la finalización del mismo."*

CLÁUSULA OCTAVA: EJECUCIÓN DE GARANTÍAS POR FALTA DE RENOVACIÓN

LA ENTIDAD puede solicitar la ejecución de las garantías cuando EL CONTRATISTA no las hubiere renovado antes de la fecha de su vencimiento, conforme a lo dispuesto en el literal a) del numeral 155.1 del artículo 155 del Reglamento de la Ley de Contrataciones del Estado.

Incorporar a las bases o eliminar, según corresponda.

[19] En cada caso concreto, dependiendo de la naturaleza del contrato, podrá adicionarse la información que resulte pertinente a efectos de generar el pago.

CLÁUSULA UNDÉCIMA: CONFORMIDAD DE LA OBRA

La conformidad de la obra será dada con la suscripción del Acta de Recepción de Obra.

CLÁUSULA DUODÉCIMA: DECLARACIÓN JURADA DEL CONTRATISTA

EL CONTRATISTA declara bajo juramento que se compromete a cumplir las obligaciones derivadas del presente contrato, bajo sanción de quedar inhabilitado para contratar con el Estado en caso de incumplimiento.

CLÁUSULA DÉCIMA TERCERA: ASIGNACIÓN DE RIESGOS DEL CONTRATO DE OBRA

Anexo N° 03

Formato para asignar los riesgos

1. NÚMERO Y FECHA DEL DOCUMENTO	Número	I	2. DATOS GENERALES DEL PROYECTO	Nombre del Proyecto	ADQUISICION DE TOMOGRAFO COMPUTARIZADO MULTICORTE; REMODELACION DE AMBIENTE COMPLEMENTARIO; EN EL (LA) EESS HOSPITAL BELEN DE TRUJILLO. DEPARTAMENTO LA LIBERTAD, CUI N°2525118ADQUISICION DE TOMOGRAFO COMPUTARIZADO MULTICORTE; REMODELACION DE AMBIENTE COMPLEMENTARIO; EN EL (LA) EESS HOSPITAL BELEN DE TRUJILLO, DEPARTAMENTO LA LIBERTAD, CUI N°2523118
	Fecha	1/03/2023		Ubicación Geográfica	TRUJILLO, TRUJILLO, LA LIBERTAD

3.INFORMACIÓN DEL RIESGO			4.PLAN DE RESPUESTA A LOS RIESGOS						
			4.1 ESTRATEGIA SELECCIONADA				4.2 ACCIONES A REALIZAR EN EL MARCO DEL PLAN	4.3 RIESGO ASIGNADO A	
3.1 CÓDIGO DE RIESGO	3.2 DESCRIPCIÓN DEL RIESGO	3.3 PRIORIDAD DEL RIESGO	Mitigar el riesgo	Evitar el riesgo	Aceptar el riesgo	Transferir el riesgo		Entidad	Contratista
R1	Riesgo de errores o deficiencias en el diseño al cálculo estructural de la infraestructura proyectada, topografía o estudio de suelos.	Prioridad Moderada			x		REALIZAR UN REPLANTEO SEGÚN DETALLE DE PLANOS ADECUANDOSE A LA ESTRUCTURA EXISTENTE DE LA EDIFICACION, SEGÚN EL AREA DE LA EDIFICACION EXISTENTE DEL PROYECTO.	x	
R2	Riesgo de Construcción que generen sobrecostos y/o sobreplazos durante el periodo de ejecución de la obra.	Prioridad Moderada				x	Ejecutar la carta fianza de fiel cumplimiento y/o de ser el caso la intervención económica con la finalidad de culminar la ejecución de la obra. Gestionar a la empresa aseguradora cubra los riesgos ocasionados, según el paquete de seguros contratados. Gestionar presupuestos para adicionales de obra y verificar su cumplimiento por parte de la entidad dentro del marco legal del RLCE.		x
R3	Riesgo de Expropiación de terrenos provocando retraso en el inicio de la obra y sobrecosto en la ejecución.	Baja Prioridad		x			Realizar el reconocimiento de los linderos y áreas a intervenir previo a elaborar el Acta de Entrega de Terreno para la ejecución de la obra en presencia y conformidad de las Autoridades, vecinos colindantes y pobladores;	x	
R4	Riesgo Geológico/Geotécnico que se identifica con diferencias sobre lo previsto en los estudios de la fase de formulación del Expediente Técnico.	Prioridad Moderada				x	Gestionar a la empresa aseguradora cubra los riesgos ocasionados, según el paquete de seguros contratados		x
R5	Riesgo de Interferencias y Servicios Afectados, que se traduzca en la posibilidad de sobrecostos y/o sobreplazos de Construcción.	Baja Prioridad			x		Evaluación de la magnitud de los hallazgos a fin de dar una solución Técnica y/o notificar a la empresa prestadora de servicios para la reubicación; en caso de generar variaciones sustanciales solicitar la opinión técnica al proyectista.	x	
R6	Riesgo Ambiental relacionado con el riesgo de incumplimiento de la normativa ambiental y de las medidas correctoras definidas en la aprobación de los estudios ambientales.	Baja Prioridad					Adecuar los procesos y metodos constructivos de manera que la afección ambiental sea mínima y siempre dentro de los parámetros impuestos.		x
R7	Riesgos derivados por eventos de fuerza mayor o caso fortuito, cuyas causas no resultan imputables a ninguna de las partes.	Alta Prioridad				x	Gestionar a la empresa aseguradora cubra los riesgos ocasionados, según el paquete de seguros contratados.		x
R8	Riesgos vinculados a accidentes de construcción y daños de terceros	Prioridad Moderada				x	Gestionar a la empresa aseguradora cubra los riesgos ocasionados, según el paquete de seguros contratados.		x

CLÁUSULA DÉCIMA CUARTA: RESPONSABILIDAD POR VICIOS OCULTOS

Ni la suscripción del Acta de Recepción de Obra, ni el consentimiento de la liquidación del contrato de obra, enervan el derecho de LA ENTIDAD a reclamar, posteriormente, por defectos o vicios ocultos, conforme a lo dispuesto por los artículos 40 de la Ley de Contrataciones del Estado y 173 de su Reglamento.

El plazo máximo de responsabilidad de EL CONTRATISTA es de (07) años, contados a partir de la conformidad de la recepción total de la obra.

CLÁUSULA DÉCIMA QUINTA: PENALIDADES

Si EL CONTRATISTA incurre en retraso injustificado en la ejecución de las prestaciones objeto del contrato, LA ENTIDAD le aplica automáticamente una penalidad por mora por cada día de atraso, de acuerdo a la siguiente fórmula:

$$\text{Penalidad Diaria} = \frac{0.10 \times \text{monto vigente}}{F \times \text{plazo vigente en días}}$$

Donde:

F = 0.15 para plazos mayores a sesenta (60) días o;
F = 0.40 para plazos menores o iguales a sesenta (60) días.

El retraso se justifica a través de la solicitud de ampliación de plazo debidamente aprobado. Adicionalmente, se considera justificado el retraso y en consecuencia no se aplica penalidad, cuando EL CONTRATISTA acredite, de modo objetivamente sustentado, que el mayor tiempo transcurrido no le resulta imputable. En este último caso la calificación del retraso como justificado por parte de LA ENTIDAD no da lugar al pago de gastos generales ni costos directos de ningún tipo, conforme el numeral 162.5 del artículo 162 del Reglamento de la Ley de Contrataciones del Estado.

Adicionalmente a la penalidad por mora se aplicarán las siguientes penalidades:

N°	SUPUESTOS DE APLICACIÓN DE PENALIDADES	FORMA DE CÁLCULO	PROCEDIMIENTO
1	Cuando el personal acreditado permanece menos de sesenta (60) días desde el inicio de su participación en la ejecución del contrato o del íntegro del plazo de ejecución, si este es menor a los sesenta (60) días, de conformidad con las disposiciones establecidas en el numeral 190.2 del artículo 190 del Reglamento	0.5 UIT por cada día de ausencia del personal en obra en el plazo previsto.	Según informe del Supervisor de Obra
2	En caso el contratista incumpla con su obligación de ejecutar la prestación con el personal acreditado o debidamente sustituido.	0.5 UIT por cada día de ausencia del personal en obra.	Según informe del Supervisor de Obra
3	**Anotación de ocurrencias:** Si el residente de obra incumple en evaluar permanentemente el desarrollo de la administración de riesgos y no realiza la anotación de los resultados en el Cuaderno de obra en el plazo que estipula el Art. 192.2 del RLCE respecto a la Gestión de Riesgo	0.05 de UIT por ocurrencia	Según informe del supervisor o inspector de obra
4	**Plan de Seguridad:** No presentar dentro de los siete (7) días de iniciado el plazo de ejecución de obra, el PLAN DE SEGURIDAD al supervisor.	0.05 UIT. Por cada día de retraso en la presentación	Según informe del supervisor o inspector de obra o Coordinador de obra
5	**Revisión del Expediente Técnico de Obra:** Si dentro de los treinta (30) días calendario del inicio del plazo de ejecución de obra el contratista no presenta al supervisor de obra, el informe técnico de revisión del expediente técnico de obra, que incluya entre otros, las posibles prestaciones adicionales, riesgos del proyecto y otros aspectos que sean materia de consulta	0.05 UIT. Por cada día de retraso en la presentación	Según informe del supervisor o inspector de obra o Coordinador de obra
6	**Asistencia a Reunión Mensual de Coordinación:** Cuando el Residente de obra no asista a las reuniones de coordinación sobre la ejecución de la obra el día viernes de cada primera semana del mes o dicha fecha sea reprogramada, durante todo el periodo de ejecución de obra, en la oficina de la Sub Gerencia de Obras y Supervisión, a partir de la firma de contrato.	Uno por mil (1/1000) del monto del contrato original, por ocurrencia.	Según informe del supervisor o inspector de obra o Coordinador de obra
7	**Indumentaria e Implemento de Protección Personal:** Cuando el contratista permita que el trabajador labore sin estos o que los tenga incompletos, conforme lo establece la NORMA G.050. La aplicación de penalidad será por cada trabajador que no cuente con indumentaria y/o sus implementos y por cada vez que sea detectado.	Uno por mil (1/1000) del monto del contrato original, por ocurrencia.	Según informe del supervisor o inspector de obra o Coordinador de obra
8	**Equipos y/o maquinarias del Contratista:** Cuando el contratista no cuente con los equipos y/o maquinarias que conforman el equipamiento estratégico, de acuerdo al calendario de utilización de equipo, o que los tenga incompletos para la ejecución de la obra. La Penalidad será por ocurrencia	uno por mil (1/1000) del monto del contrato original, por ocurrencia.	Según informe del supervisor o inspector de obra o Coordinador de obra

9	**Calidad de Ejecución de obras:** Cuando el supervisor o el coordinador observe un trabajo mal ejecutado, se aplicará una penalidad, por ocurrencia, y además de dicha penalidad, el CONTRATISTA deberá corregir dicho trabajo son costo alguno para la entidad	uno por mil (1/1000) del monto del contrato original, por ocurrencia.	Según informe del supervisor o inspector de obra o Coordinador de obra
10	**Calidad de Materiales:** Cuando el contratista emplee materiales que no cumplan con las especificaciones técnicas contenidas en el expediente técnico y las normas técnicas vigentes. La penalidad será por cada caso detectado. EL CONTRATISTA deberá retirar dicho material sin costo alguno para la Entidad y reemplazarlo por otro que cuente con los respectivos certificados y/o control de calidad.	uno por mil (1/1000) del monto del contrato original, por ocurrencia.	Según informe del supervisor o inspector de obra o Coordinador de obra
11	**Uso de materiales sin ensayo de calidad previos:** Cuando el contratista presente materiales que no cuenten con los certificados y/o ensayos de calidad previos a su utilización. EL CONTRATISTA deberá retirar dichos materiales y remplazarlos por otros que cuenten con los respectivos certificados y/o ensayos de control de calidad, sin que ello represente costo alguno a la entidad	uno por mil (5/1000) del monto del contrato original, por ocurrencia.	Según informe del supervisor o inspector de obra o Coordinador de obra
12	**Entrega de información incompleta:** Cuando el contratista entregue documentación incompleta perjudicando el trámite normal de los mismos (valorizaciones, solicitud de adelantos, ampliaciones, suspensiones y otros). La multa será por cada tramite documentario	0.05 UIT. Por ocurrencia	Según informe del supervisor o inspector de obra o Coordinador de obra
13	**Permanencia del Plantel Técnico:** En caso de que los profesionales del plantel técnico no permanezcan en obra de acuerdo al calendario de participación del personal. (La penalidad se aplicará por cada profesional ausente).	0.05 UIT. Por cada día de ausencia de cada profesional ausente	Según informe del supervisor o inspector de obra o Coordinador de obra
14	**Seguridad de obra y señalización:** En caso EL CONTRATISTA, incumpla con su obligación de implementar la señalización interna y externa que la obra requiera a fin de evitar accidentes y brindar la seguridad necesaria a los trabajadores	Cinco por diez mil (1/10,000) del monto del contrato original, por cada oportunidad que se evidencia la falta	Según informe del supervisor o inspector de obra o Coordinador de obra
15	**Cronogramas de obra adecuados al inicio del plazo de ejecución:** Cuando el contratista no cumple con entregar al supervisor, el calendario de avance de obra valorizado, el programa de ejecución CPM, el calendario de adquisición de materiales o insumos, calendario de utilización de equipo, adecuados a la fecha de inicio de plazo de ejecución de obra; dentro de los siete (7) días calendario de iniciado dicho plazo. La penalidad será por cada día de retraso en la presentación.	0.05 UIT. Por cada día de retraso.	Según informe del supervisor o inspector de obra o Coordinador de obra
16	**Cronogramas de obra actualizados por ampliación de plazo:** Cuando el contratista no cumple con entregar al supervisor, la programación CPM que corresponda y su respectivo calendario de avance de obra valorizado actualizado, dentro del plazo establecido en el artículo 198 del RLCE.	0.05 UIT. Por cada día de retraso.	Según informe del supervisor o inspector de obra o Coordinador de obra
17	**Calendario de participación de personal:** No presentar dentro de los siete (7) días calendario de iniciado el plazo de ejecución de obra, el calendario de participación de todo el personal clave de acuerdo al coeficiente de participación, al supervisor de obra con copia a la Entidad	Uno por diez mil (1/10,000) del monto del contrato original, por ocurrencia.	Según informe del supervisor o inspector de obra o Coordinador de obra
18	**Cartel de Obra:** Cuando el contratista no coloque el cartel de obra dentro de los siete (7) días calendario de iniciado el plazo de ejecución de obra. Asimismo, es obligación del contratista mantener el cartel de obra en óptimas condiciones durante la ejecución de la obra hasta la recepción de obra, caso contrario se aplicará la penalidad. La penalidad será por día.	Uno por diez mil (1/10,000) del monto del contrato original, por ocurrencia.	Según informe del supervisor o inspector de obra o Coordinador de obra
19	**Proporcionar domicilio legal impreciso, o que no exista, o no poder notificado en su oficina:** Cuando el contratista no sea ubicado en el domicilio, cuya dirección ha sido consignada en la documentación para el perfeccionamiento del contrato, y a causa de ello la Entidad no pueda notificar los diferentes actos desde la firma hasta la liquidación de contrato de obra, La penalidad será por cada día en que la Entidad no ubique al contratista en la dirección establecida	Tres por diez mil (1/10,000) del monto del contrato original, por ocurrencia.	Según informe del supervisor o inspector de obra o Coordinador de obra

20	**Subcontratación:** Por subcontratar parte de las prestaciones a su cargo sin la autorización escrita de LA ENTIDAD y al margen de lo dispuesto por el artículo 147 del RLCE.	Uno por mil (1/1000) del monto del contrato original, por ocurrencia.	Según informe del supervisor o inspector de obra o Coordinador de obra
21	**Cambio de personal Profesional:** Los cambios de personal profesional de EL CONTRATISTA por pedido expreso de LA ENTIDAD o del supervisor (según sea el caso) que tengan origen en un desempeño deficiente, negligente o insuficiente en el cumplimiento de sus obligaciones.	0.05 UIT por cada pedido.	Según informe del supervisor o inspector de obra o Coordinador de obra
22	**Planos post construcción, metrados finales, ensayos de control de calidad y protocolo de pruebas:** Cuando el contratista no presente al supervisor o inspector, según corresponda, los planos post construcción, metrados finales, ensayos de control de calidad y protocolo de pruebas en un plazo de diez (10) días calendario de comunicado el término de obra. La penalidad será por día de retraso	Uno por mil (1/1000) del monto del contrato original, por ocurrencia.	Según informe del supervisor o inspector de obra o Coordinador de obra
23	**Implementación del Plan COVID:** Cuando el contratista no cumpla con ejecutar el plan COVID. Cuando no ejecute el plan COVID, cuando no tenga el personal requerido para ejecutar plan COVID	Uno por mil (1/1000) del monto del contrato original, por ocurrencia.	Según informe del supervisor o Inspector de obra o Coordinador de obra
24	**Valorización:** Por valorizar trabajos no ejecutados (sobre valorizaciones, valorizaciones adelantadas, etc.) que ocasionen pagos indebidos o no encuadres en las disposiciones vigente; sin perjuicio de las acciones legales que pudieran corresponder.	UNA (0.05) UIT por cada ocurrencia	Según informe del supervisor o inspector de obra o Coordinador de obra

Importante

De haberse previsto otras penalidades a las previstas, incluir los supuestos de aplicación de penalidad, la forma de cálculo de la penalidad para cada supuesto y el procedimiento mediante el cual se verifica el supuesto a penalizar, conforme el artículo 163 del Reglamento de la Ley de Contrataciones del Estado.

Estas penalidades se deducen de las valorizaciones o en la liquidación final, según corresponda; o si fuera necesario, se cobra del monto resultante de la ejecución de la garantía de fiel cumplimiento.

La penalidad por mora y las otras penalidades pueden alcanzar cada una un monto máximo equivalente al diez por ciento (10%) del monto del contrato vigente, o de ser el caso, del ítem que debió ejecutarse.

Cuando se llegue a cubrir el monto máximo de la penalidad por mora o el monto máximo para otras penalidades, LA ENTIDAD puede resolver el contrato por incumplimiento.

CLÁUSULA DÉCIMA SEXTA: RESOLUCIÓN DEL CONTRATO

Cualquiera de las partes puede resolver el contrato, de conformidad con el numeral 32.3 del artículo 32 y artículo 36 de la Ley de Contrataciones del Estado, y el artículo 164 de su Reglamento. De darse el caso, LA ENTIDAD procederá de acuerdo a lo establecido en los artículos 165 y 207 del Reglamento de la Ley de Contrataciones del Estado.

CLÁUSULA DÉCIMA SÉTIMA: RESPONSABILIDAD DE LAS PARTES

Cuando se resuelva el contrato por causas imputables a algunas de las partes, se debe resarcir los daños y perjuicios ocasionados, a través de la indemnización correspondiente. Ello no obsta la aplicación de las sanciones administrativas, penales y pecuniarias a que dicho incumplimiento diere lugar, en el caso que éstas correspondan.

Lo señalado precedentemente no exime a ninguna de las partes del cumplimiento de las demás obligaciones previstas en el presente contrato.

CLÁUSULA DÉCIMA OCTAVA: ANTICORRUPCIÓN

EL CONTRATISTA declara y garantiza no haber, directa o indirectamente, o tratándose de una persona jurídica a través de sus socios, integrantes de los órganos de administración, apoderados, representantes legales, funcionarios, asesores o personas vinculadas a las que se refiere el artículo

7 del Reglamento de la Ley de Contrataciones del Estado, ofrecido, negociado o efectuado, cualquier pago o, en general, cualquier beneficio o incentivo ilegal en relación al contrato.

Asimismo, el CONTRATISTA se obliga a conducirse en todo momento, durante la ejecución del contrato, con honestidad, probidad, veracidad e integridad y de no cometer actos ilegales o de corrupción, directa o indirectamente o a través de sus socios, accionistas, participacionistas, integrantes de los órganos de administración, apoderados, representantes legales, funcionarios, asesores y personas vinculadas a las que se refiere el artículo 7 del Reglamento de la Ley de Contrataciones del Estado.

Además, EL CONTRATISTA se compromete a i) comunicar a las autoridades competentes, de manera directa y oportuna, cualquier acto o conducta ilícita o corrupta de la que tuviera conocimiento; y ii) adoptar medidas técnicas, organizativas y/o de personal apropiadas para evitar los referidos actos o prácticas.

Finalmente, EL CONTRATISTA se compromete a no colocar a los funcionarios públicos con los que deba interactuar, en situaciones reñidas con la ética. En tal sentido, reconoce y acepta la prohibición de ofrecerles a éstos cualquier tipo de obsequio, donación, beneficio y/o gratificación, ya sea de bienes o servicios, cualquiera sea la finalidad con la que se lo haga.

CLÁUSULA DÉCIMA NOVENA: MARCO LEGAL DEL CONTRATO

Sólo en lo no previsto en este contrato, en la Ley de Contrataciones del Estado y su Reglamento, en las directivas que emita el OSCE y demás normativa especial que resulte aplicable, serán de aplicación supletoria las disposiciones pertinentes del Código Civil vigente, cuando corresponda, y demás normas de derecho privado.

CLÁUSULA VIGÉSIMA: SOLUCIÓN DE CONTROVERSIAS[20]

Las controversias que surjan entre las partes durante la ejecución del contrato se resuelven mediante conciliación o arbitraje, según el acuerdo de las partes.

Cualquiera de las partes tiene derecho a iniciar el arbitraje a fin de resolver dichas controversias dentro del plazo de caducidad previsto en la Ley de Contrataciones del Estado y su Reglamento.

Facultativamente, cualquiera de las partes tiene el derecho a solicitar una conciliación dentro del plazo de caducidad correspondiente, según lo señalado en el artículo 224 del Reglamento de la Ley de Contrataciones del Estado, sin perjuicio de recurrir al arbitraje, en caso no se llegue a un acuerdo entre ambas partes o se llegue a un acuerdo parcial. Las controversias sobre nulidad del contrato solo pueden ser sometidas a arbitraje.

El Laudo arbitral emitido es inapelable, definitivo y obligatorio para las partes desde el momento de su notificación, según lo previsto en el numeral 45.21 del artículo 45 de la Ley de Contrataciones del Estado.

CLÁUSULA VIGÉSIMA SEGUNDA: FACULTAD DE ELEVAR A ESCRITURA PÚBLICA

Cualquiera de las partes puede elevar el presente contrato a Escritura Pública corriendo con todos los gastos que demande esta formalidad.

CLÁUSULA VIGÉSIMA TERCERA: DOMICILIO PARA EFECTOS DE LA EJECUCIÓN CONTRACTUAL

Las partes declaran el siguiente domicilio para efecto de las notificaciones que se realicen durante la ejecución del presente contrato:

DOMICILIO DE LA ENTIDAD: [.....]

DOMICILIO DEL CONTRATISTA: [CONSIGNAR EL DOMICILIO SEÑALADO POR EL POSTOR

[20] De acuerdo con el numeral 225.3 del artículo 225 del Reglamento, las partes pueden recurrir al arbitraje ad hoc cuando las controversias deriven de procedimientos de selección cuyo valor referencial sea menor o igual a cinco millones con 00/100 soles (S/ 5 000 000,00).

GANADOR DE LA BUENA PRO AL PRESENTAR LOS REQUISITOS PARA EL PERFECCIONAMIENTO DEL CONTRATO]

La variación del domicilio aquí declarado de alguna de las partes debe ser comunicada a la otra parte, formalmente y por escrito, con una anticipación no menor de quince (15) días calendario.

De acuerdo con las bases integradas, la oferta y las disposiciones del presente contrato, las partes lo firman por duplicado en señal de conformidad en la ciudad de [.....] al [CONSIGNAR FECHA].

"LA ENTIDAD"	"EL CONTRATISTA"

Importante
Este documento puede firmarse digitalmente si ambas partes cuentan con firma digital, según la Ley Nº 27269, Ley de Firmas y Certificados Digitales[21].

[21] Para mayor información sobre la normativa de firmas y certificados digitales ingresar a: https://www.indecopi.gob.pe/web/firmas-digitales/firmar-y-certificados-digitales

CAPÍTULO VI
CONSTANCIA DE PRESTACIÓN DE EJECUCIÓN DE OBRA

De conformidad con el artículo 169 del Reglamento, se deja expresa constancia de la culminación de la prestación derivada del contrato mencionado en el numeral 3 del presente documento.

1 DATOS DEL DOCUMENTO	Número del documento	
	Fecha de emisión del documento	

2 DATOS DEL CONTRATISTA	Nombre, denominación o razón social			
	RUC			
	EN CASO EL CONTRATISTA SEA UN CONSORCIO, ADEMÁS SE DEBERÁ REGISTRAR LA SIGUIENTE INFORMACIÓN:			
	Nombre o razón social del integrante del consorcio	RUC	%	Descripción de las obligaciones

3 DATOS DEL CONTRATO	Número del contrato	
	Tipo y número del procedimiento de selección	
	Descripción del objeto del contrato	
	Fecha de suscripción del contrato	
	Monto del contrato	

4 DATOS DE LA OBRA	Denominación de la obra		
	Ubicación de la obra (Región, Provincia y Distrito)		
	Nombres y apellidos del Supervisor de la Obra		
	Plazo de ejecución de la obra	Plazo original	días calendario
		Ampliación(es) de plazo	días calendario
		Total plazo	días calendario
		Fecha de culminación de la obra	
		Fecha de recepción de la obra	
		Fecha de liquidación de la obra	
	Monto de la obra	Número de adicionales de obra	
		Monto total de los adicionales	
		Número de deductivos	
		Monto total de los deductivos	
		Monto total de la obra (sólo componente de obra)	

5	**APLICACIÓN DE PENALIDADES**	Monto de las penalidades por mora	
		Monto de otras penalidades	
		Monto total de las penalidades aplicadas	

6	**SOLUCIÓN DE CONTROVERSIAS DEL CONTRATO**	Junta de Resolución de Disputas	Si		No	
		Arbitraje	Si		No	
		N° de arbitrajes				

7	**DATOS DE LA ENTIDAD**	Nombre de la Entidad	
		RUC de la Entidad	
		Nombres y apellidos del funcionario que emite la constancia	
		Cargo que ocupa en la Entidad	
		Teléfono de contacto	

8	
	NOMBRE, FIRMA Y SELLO DEL FUNCIONARIO COMPETENTE

ANEXOS

ANEXO Nº 1

DECLARACIÓN JURADA DE DATOS DEL POSTOR

Señores
COMITÉ DE SELECCIÓN
ADJUDICACIÓN SIMPLIFICADA Nº [CONSIGNAR NOMENCLATURA DEL PROCEDIMIENTO]
Presente.-

El que se suscribe, [……..], postor y/o Representante Legal de [CONSIGNAR EN CASO DE SER PERSONA JURÍDICA], identificado con [CONSIGNAR TIPO DE DOCUMENTO DE IDENTIDAD] N° [CONSIGNAR NÚMERO DE DOCUMENTO DE IDENTIDAD], con poder inscrito en la localidad de [CONSIGNAR EN CASO DE SER PERSONA JURÍDICA] en la Ficha Nº [CONSIGNAR EN CASO DE SER PERSONA JURÍDICA] Asiento Nº [CONSIGNAR EN CASO DE SER PERSONA JURÍDICA], **DECLARO BAJO JURAMENTO** que la siguiente información se sujeta a la verdad:

Nombre, Denominación o Razón Social :					
Domicilio Legal :					
RUC :	Teléfono(s) :				
MYPE[22]		Sí		No	
Correo electrónico :					

Autorización de notificación por correo electrónico:

Autorizo que se notifiquen al correo electrónico indicado las siguientes actuaciones:

1. Solicitud de reducción de la oferta económica.
2. Solicitud de subsanación de los requisitos para perfeccionar el contrato.
3. Solicitud para presentar los documentos para perfeccionar el contrato, según orden de prelación, de conformidad con lo previsto en el artículo 141 del Reglamento.
4. Respuesta a la solicitud de acceso al expediente de contratación.

Asimismo, me comprometo a remitir la confirmación de recepción, en el plazo máximo de dos (2) días hábiles de recibida la comunicación.

[CONSIGNAR CIUDAD Y FECHA]

…….....
Firma, Nombres y Apellidos del postor o
Representante legal, según corresponda

Importante
La notificación dirigida a la dirección de correo electrónico consignada se entenderá válidamente efectuada cuando la Entidad reciba acuse de recepción.

[22] Esta información será verificada por la Entidad en la página web del Ministerio de Trabajo y Promoción del Empleo en la sección consulta de empresas acreditadas en el REMYPE en el link http://www2.trabajo.gob.pe/servicios-en-linea-2-2/ y se tendrá en consideración, en caso el postor ganador de la buena pro solicite la retención del diez por ciento (10%) del monto del contrato, en calidad de garantía de fiel cumplimiento, según las condiciones previstas en el numeral 149.4 del artículo 149 y numeral 151.3 del artículo 151 del Reglamento. Asimismo, dicha información se tendrá en cuenta en caso de empate, conforme a lo previsto en el artículo 91 del Reglamento.

Importante
Cuando se trate de consorcios, la declaración jurada es la siguiente:

ANEXO Nº 1

DECLARACIÓN JURADA DE DATOS DEL POSTOR

Señores
COMITÉ DE SELECCIÓN
ADJUDICACIÓN SIMPLIFICADA Nº [CONSIGNAR NOMENCLATURA DEL PROCEDIMIENTO]
Presente.-

El que se suscribe, [……..], representante común del consorcio [CONSIGNAR EL NOMBRE DEL CONSORCIO], identificado con [CONSIGNAR TIPO DE DOCUMENTO DE IDENTIDAD] N° [CONSIGNAR NÚMERO DE DOCUMENTO DE IDENTIDAD], **DECLARO BAJO JURAMENTO** que la siguiente información se sujeta a la verdad:

Datos del consorciado 1					
Nombre, Denominación o Razón Social :					
Domicilio Legal :					
RUC :	Teléfono(s) :				
MYPE[23]		Sí		No	
Correo electrónico :					

Datos del consorciado 2					
Nombre, Denominación o Razón Social :					
Domicilio Legal :					
RUC :	Teléfono(s) :				
MYPE[24]		Sí		No	
Correo electrónico :					

Datos del consorciado …					
Nombre, Denominación o Razón Social :					
Domicilio Legal :					
RUC :	Teléfono(s) :				
MYPE[25]		Sí		No	
Correo electrónico :					

Autorización de notificación por correo electrónico:

Correo electrónico del consorcio:

Autorizo que se notifiquen al correo electrónico indicado las siguientes actuaciones:

[23] Esta información será verificada por la Entidad en la página web del Ministerio de Trabajo y Promoción del Empleo en la sección consulta de empresas acreditadas en el REMYPE en el link http://www2.trabajo.gob.pe/servicios-en-linea-2-2/ y se tendrá en consideración, en caso el consorcio ganador de la buena pro solicite la retención del diez por ciento (10%) del monto del contrato, en calidad de garantía de fiel cumplimiento, según las condiciones previstas en el numeral 149.4 del artículo 149 y numeral 151.3 del artículo 151 del Reglamento. Asimismo, dicha información se tendrá en cuenta en caso de empate, conforme a lo previsto en el artículo 91 del Reglamento. Para dichos efectos, todos los integrantes del consorcio deben acreditar la condición de micro o pequeña empresa.

[24] Ibídem.

[25] Ibídem.

1. Solicitud de reducción de la oferta económica.
2. Solicitud de subsanación de los requisitos para perfeccionar el contrato.
3. Solicitud para presentar los documentos para perfeccionar el contrato, según orden de prelación, de conformidad con lo previsto en el artículo 141 del Reglamento.
4. Respuesta a la solicitud de acceso al expediente de contratación.

Asimismo, me comprometo a remitir la confirmación de recepción, en el plazo máximo de dos (2) días hábiles de recibida la comunicación.

[CONSIGNAR CIUDAD Y FECHA]

…….....
Firma, Nombres y Apellidos del representante común del consorcio

Importante
La notificación dirigida a la dirección de correo electrónico consignada se entenderá válidamente efectuada cuando la Entidad reciba acuse de recepción.

ANEXO Nº 2

DECLARACIÓN JURADA
(ART. 52 DEL REGLAMENTO DE LA LEY DE CONTRATACIONES DEL ESTADO)

Señores
COMITÉ DE SELECCIÓN
ADJUDICACIÓN SIMPLIFICADA Nº [CONSIGNAR NOMENCLATURA DEL PROCEDIMIENTO]
Presente.-

Mediante el presente el suscrito, postor y/o Representante Legal de [CONSIGNAR EN CASO DE SER PERSONA JURÍDICA], declaro bajo juramento:

i. No haber incurrido y me obligo a no incurrir en actos de corrupción, así como a respetar el principio de integridad.

ii. No tener impedimento para postular en el procedimiento de selección ni para contratar con el Estado, conforme al artículo 11 de la Ley de Contrataciones del Estado.

iii. Conocer las sanciones contenidas en la Ley de Contrataciones del Estado y su Reglamento, así como las disposiciones aplicables de la Ley N° 27444, Ley del Procedimiento Administrativo General.

iv. Participar en el presente proceso de contratación en forma independiente sin mediar consulta, comunicación, acuerdo, arreglo o convenio con ningún proveedor; y, conocer las disposiciones del Decreto Legislativo Nº 1034, Decreto Legislativo que aprueba la Ley de Represión de Conductas Anticompetitivas.

v. Conocer, aceptar y someterme a las bases, condiciones y reglas del procedimiento de selección.

vi. Ser responsable de la veracidad de los documentos e información que presento en el presente procedimiento de selección.

vii. Comprometerme a mantener la oferta presentada durante el procedimiento de selección y a perfeccionar el contrato, en caso de resultar favorecido con la buena pro.

[CONSIGNAR CIUDAD Y FECHA]

……..
Firma, Nombres y Apellidos del postor o Representante legal, según corresponda

Importante
En el caso de consorcios, cada integrante debe presentar esta declaración jurada, salvo que sea presentada por el representante común del consorcio.

ANEXO Nº 3

DECLARACIÓN JURADA DE CUMPLIMIENTO DEL EXPEDIENTE TÉCNICO

Señores
COMITÉ DE SELECCIÓN
ADJUDICACIÓN SIMPLIFICADA Nº [CONSIGNAR NOMENCLATURA DEL PROCEDIMIENTO]
Presente.-

Es grato dirigirme a usted, para hacer de su conocimiento que luego de haber examinado las bases y demás documentos del procedimiento de la referencia y, conociendo todos los alcances y las condiciones detalladas en dichos documentos, el postor que suscribe ofrece la ejecución de la obra [CONSIGNAR EL OBJETO DE LA CONVOCATORIA], de conformidad con el respectivo Expediente Técnico y las demás condiciones que se indican en el numeral 3.1 del Capítulo III de la sección específica de las bases y los documentos del procedimiento.

[CONSIGNAR CIUDAD Y FECHA]

……..
Firma, Nombres y Apellidos del postor o
Representante legal o común, según corresponda

ANEXO Nº 4

DECLARACIÓN JURADA DE PLAZO DE EJECUCIÓN DE LA OBRA

Señores
COMITÉ DE SELECCIÓN

ADJUDICACIÓN SIMPLIFICADA Nº [CONSIGNAR NOMENCLATURA DEL PROCEDIMIENTO]
Presente.-

Mediante el presente, con pleno conocimiento de las condiciones que se exigen en las bases del procedimiento de la referencia, me comprometo a ejecutar la obra [CONSIGNAR LA DENOMINACIÓN DE LA CONVOCATORIA] en el plazo de [CONSIGNAR EL PLAZO OFERTADO, EL CUAL DEBE SER EXPRESADO EN DÍAS CALENDARIO] días calendario.

[CONSIGNAR CIUDAD Y FECHA]

…….....
Firma, Nombres y Apellidos del postor o
Representante legal o común, según corresponda

ANEXO Nº 5

PROMESA DE CONSORCIO
(Sólo para el caso en que un consorcio se presente como postor)

Señores
COMITÉ DE SELECCIÓN

ADJUDICACIÓN SIMPLIFICADA Nº [CONSIGNAR NOMENCLATURA DEL PROCEDIMIENTO]
Presente.-

Los suscritos declaramos expresamente que hemos convenido en forma irrevocable, durante el lapso que dure el procedimiento de selección, para presentar una oferta conjunta a la **ADJUDICACIÓN SIMPLIFICADA Nº** [CONSIGNAR NOMENCLATURA DEL PROCEDIMIENTO].

Asimismo, en caso de obtener la buena pro, nos comprometemos a formalizar el contrato de consorcio, de conformidad con lo establecido por el artículo 140 del Reglamento de la Ley de Contrataciones del Estado, bajo las siguientes condiciones:

a) Integrantes del consorcio

1. [NOMBRE, DENOMINACIÓN O RAZÓN SOCIAL DEL CONSORCIADO 1].
2. [NOMBRE, DENOMINACIÓN O RAZÓN SOCIAL DEL CONSORCIADO 2].

b) Designamos a [CONSIGNAR NOMBRES Y APELLIDOS DEL REPRESENTANTE COMÚN], identificado con [CONSIGNAR TIPO DE DOCUMENTO DE IDENTIDAD] N° [CONSIGNAR NÚMERO DE DOCUMENTO DE IDENTIDAD], como representante común del consorcio para efectos de participar en todos los actos referidos al procedimiento de selección, suscripción y ejecución del contrato correspondiente con [CONSIGNAR NOMBRE DE LA ENTIDAD].

Asimismo, declaramos que el representante común del consorcio no se encuentra impedido, inhabilitado ni suspendido para contratar con el Estado.

c) Fijamos nuestro domicilio legal común en [.....].

d) Las obligaciones que corresponden a cada uno de los integrantes del consorcio son las siguientes:

1.	OBLIGACIONES DE [NOMBRE, DENOMINACIÓN O RAZÓN SOCIAL DEL CONSORCIADO 1]	[%] [26]
	[DESCRIBIR LAS OBLIGACIONES DEL CONSORCIADO 1]	
2.	OBLIGACIONES DE [NOMBRE, DENOMINACIÓN O RAZÓN SOCIAL DEL CONSORCIADO 2]	[%] [27]
	[DESCRIBIR LAS OBLIGACIONES DEL CONSORCIADO 2]	
	TOTAL OBLIGACIONES	100%[28]

[CONSIGNAR CIUDAD Y FECHA]

[26] Consignar únicamente el porcentaje total de las obligaciones, el cual debe ser expresado en número entero, sin decimales.

[27] Consignar únicamente el porcentaje total de las obligaciones, el cual debe ser expresado en número entero, sin decimales.

[28] Este porcentaje corresponde a la sumatoria de los porcentajes de las obligaciones de cada uno de los integrantes del consorcio.

……	……..
Consorciado 1	**Consorciado 2**
Nombres, apellidos y firma del Consorciado 1	**Nombres, apellidos y firma del Consorciado 2**
o de su Representante Legal	**o de su Representante Legal**
Tipo y N° de Documento de Identidad	**Tipo y N° de Documento de Identidad**

Importante
De conformidad con el artículo 52 del Reglamento, las firmas de los integrantes del consorcio deben ser legalizadas.

ANEXO Nº 6

PRECIO DE LA OFERTA

Señores
COMITÉ DE SELECCIÓN

ADJUDICACIÓN SIMPLIFICADA Nº [CONSIGNAR NOMENCLATURA DEL PROCEDIMIENTO]
Presente.-

Es grato dirigirme a usted, para hacer de su conocimiento que, de acuerdo con las bases, mi oferta es la siguiente:

CONCEPTO	PRECIO TOTAL
TOTAL	

El precio de la oferta [CONSIGNAR LA MONEDA DE LA CONVOCATORIA] incluye todos los tributos, seguros, transporte, inspecciones, pruebas y, de ser el caso, los costos laborales conforme a la legislación vigente, así como cualquier otro concepto que pueda tener incidencia sobre el costo de la obra a ejecutar; excepto la de aquellos postores que gocen de alguna exoneración legal, no incluirán en el precio de su oferta los tributos respectivos.

[CONSIGNAR CIUDAD Y FECHA]

……..
Firma, Nombres y Apellidos del postor o
Representante legal o común, según corresponda

Importante

- *El postor debe adjuntar el desagregado de partidas que sustenta su oferta, tal como se muestra de manera referencial en el siguiente ejemplo:*

N° ITEM	PARTIDA	UNIDAD	METRADO	PU	SUB TOTAL

1	Total costo directo (A)	
2	Gastos generales	
2.1	Gastos fijos	
2.2	Gastos variables	
	Total gastos generales (B)	
3	Utilidad (C)	
	SUBTOTAL (A+B+C)	
4	IGV[29]	
5	Monto total de la oferta	

[29] Para el cálculo del IGV, aplica el redondeo previsto en la Resolución de Superintendencia SUNAT N° 025-2000/SUNAT o norma que la reemplace. En ese sentido, el porcentaje se calcula considerando dos (2) decimales. Para efectos del redondeo i) Si el primer decimal siguiente es inferior a cinco (5), el valor permanecerá igual, suprimiéndose los decimales posteriores y ii) Si el primer decimal siguiente es igual o superior a cinco (5), el valor será incrementado en un centésimo.

- *En caso que el postor reduzca su oferta, según lo previsto en el artículo 68 del Reglamento, debe presentar nuevamente este Anexo.*
- *El postor que goce de alguna exoneración legal, debe indicar que su oferta no incluye el tributo materia de la exoneración, debiendo incluir el siguiente texto:*
  "Mi oferta no incluye [CONSIGNAR EL TRIBUTO MATERIA DE LA EXONERACIÓN]".
- *De ser el caso, el análisis de precios unitarios y el detalle de los gastos generales fijos y variables no se presentan en la oferta, sino para el perfeccionamiento del contrato.*

Importante para la Entidad

ANEXO Nº 8

SOLICITUD DE BONIFICACIÓN DEL DIEZ POR CIENTO (10%) POR OBRAS EJECUTADAS FUERA DE LA PROVINCIA DE LIMA Y CALLAO

Señores
COMITÉ DE SELECCIÓN
ADJUDICACIÓN SIMPLIFICADA Nº [CONSIGNAR NOMENCLATURA DEL PROCEDIMIENTO]
Presente.-

Mediante el presente el suscrito, postor y/o Representante Legal de [CONSIGNAR EN CASO DE SER PERSONA JURIDICA], solicito la asignación de la bonificación del diez por ciento (10%) sobre el puntaje total en [CONSIGNAR EL ÍTEM O ITEMS, SEGÚN CORRESPONDA, EN LOS QUE SE SOLICITA LA BONIFICACIÓN] debido a que el domicilio de mi representada se encuentra ubicado en la provincia o provincia colindante donde se ejecuta la obra.

[CONSIGNAR CIUDAD Y FECHA]

……
Firma, Nombres y Apellidos del postor o Representante legal, según corresponda

Importante

- *Para asignar la bonificación, el órgano encargado de las contrataciones o comité de selección, según corresponda, verifica el domicilio consignado por el postor en el Registro Nacional de Proveedores (RNP).*
- *Para que el postor pueda acceder a la bonificación, debe cumplir con las condiciones establecidas en el literal f) del artículo 50 del Reglamento.*

Importante
Cuando se trate de consorcios, la declaración jurada es la siguiente:

ANEXO Nº 8

SOLICITUD DE BONIFICACIÓN DEL DIEZ POR CIENTO (10%) POR OBRAS EJECUTADAS FUERA DE LA PROVINCIA DE LIMA Y CALLAO

Señores
COMITÉ DE SELECCIÓN

ADJUDICACIÓN SIMPLIFICADA Nº [CONSIGNAR NOMENCLATURA DEL PROCEDIMIENTO]
Presente.-

Mediante el presente el que se suscribe, [……..], representante común del consorcio [CONSIGNAR EL NOMBRE DEL CONSORCIO], solicito la asignación de la bonificación del diez por ciento (10%) sobre el puntaje total en [CONSIGNAR EL ÍTEM O ITEMS, SEGÚN CORRESPONDA, EN LOS QUE SE SOLICITA LA BONIFICACIÓN] debido a que los domicilios de todos los integrantes del consorcio se encuentran ubicados en la provincia o provincias colindantes donde se ejecuta la obra.

[CONSIGNAR CIUDAD Y FECHA]

……..
Firma, Nombres y Apellidos del representante común del consorcio

Importante
• *Para asignar la bonificación, el órgano encargado de las contrataciones o comité de selección, según corresponda, verifica el domicilio consignado de los integrantes del consorcio, en el Registro Nacional de Proveedores (RNP).* • *Para que un consorcio pueda acceder a la bonificación, cada uno de sus integrantes debe cumplir con las condiciones establecidas en el literal f) del artículo 50 del Reglamento.*

ANEXO Nº 9

DECLARACIÓN JURADA
(NUMERAL 49.4 DEL ARTÍCULO 49 DEL REGLAMENTO)

Señores
COMITÉ DE SELECCIÓN

ADJUDICACIÓN SIMPLIFICADA Nº [CONSIGNAR NOMENCLATURA DEL PROCEDIMIENTO]
Presente.-

Mediante el presente el suscrito, postor y/o Representante Legal de [CONSIGNAR EN CASO DE SER PERSONA JURÍDICA], declaro que la experiencia que acredito de la empresa [CONSIGNAR LA DENOMINACIÓN DE LA PERSONA JURÍDICA] como consecuencia de una reorganización societaria, no se encuentra en el supuesto establecido en el numeral 49.4 del artículo 49 del Reglamento.

[CONSIGNAR CIUDAD Y FECHA]

……..
Firma, Nombres y Apellidos del postor o Representante legal, según corresponda

Importante
A efectos de cautelar la veracidad de esta declaración, el postor puede verificar la información de la Relación de Proveedores Sancionados por el Tribunal de Contrataciones del Estado con Sanción Vigente en http://portal.osce.gob.pe/rnp/content/relación-de-proveedores-sancionados. *También le asiste dicha facultad al órgano encargado de las contrataciones o al órgano de la Entidad al que se le haya asignado la función de verificación de la oferta presentada por el postor ganador de la buena pro.*

ANEXO Nº 10

EXPERIENCIA DEL POSTOR EN LA ESPECIALIDAD

Señores
COMITÉ DE SELECCIÓN
ADJUDICACIÓN SIMPLIFICADA Nº [CONSIGNAR NOMENCLATURA DEL PROCEDIMIENTO]
Presente.-

Mediante el presente, el suscrito detalla lo siguiente como EXPERIENCIA EN OBRAS SIMILARES*:*

Nº	CLIENTE	OBJETO DEL CONTRATO	N° CONTRATO	FECHA DEL CONTRATO[30]	FECHA DE RECEPCIÓN DE LA OBRA	EXPERIENCIA PROVENIENTE [31] DE:	MONEDA	IMPORTE[32]	TIPO DE CAMBIO VENTA[33]	MONTO FACTURADO ACUMULADO[34]
1										
2										
3										
4										
5										

[30] Se refiere a la fecha de suscripción del contrato.

[31] Si el titular de la experiencia no es el postor, consignar si dicha experiencia corresponde a la matriz en caso que el postor sea sucursal, o fue transmitida por reorganización societaria, debiendo acompañar la documentación sustentatoria correspondiente. Al respecto, según la Opinión N° 216-2017/DTN *"Considerando que la sociedad matriz y la sucursal constituyen la misma persona jurídica, la sucursal puede acreditar como suya la experiencia de su matriz"*. Del mismo modo, según lo previsto en la Opinión N° 010-2013/DTN, *"… en una operación de reorganización societaria que comprende tanto una fusión como una escisión, la sociedad resultante podrá acreditar como suya la experiencia de la sociedad incorporada o absorbida, que se extingue producto de la fusión; asimismo, si en virtud de la escisión se transfiere un bloque patrimonial consistente en una línea de negocio completa, la sociedad resultante podrá acreditar como suya la experiencia de la sociedad escindida, correspondiente a la línea de negocio transmitida. De esta manera, la sociedad resultante podrá emplear la experiencia transmitida, como consecuencia de la reorganización societaria antes descrita, en los futuros procesos de selección en los que participe"*.

[32] Se refiere al monto del contrato ejecutado incluido adicionales y reducciones, de ser el caso.

[33] El tipo de cambio venta debe corresponder al publicado por la SBS correspondiente a la fecha de suscripción del contrato.

[34] Consignar en la moneda establecida para el valor referencial.

Nº	CLIENTE	OBJETO DEL CONTRATO	N° CONTRATO	FECHA DEL CONTRATO[30]	FECHA DE RECEPCIÓN DE LA OBRA	EXPERIENCIA PROVENIENTE [31] DE:	MONEDA	IMPORTE[32]	TIPO DE CAMBIO VENTA[33]	MONTO FACTURADO ACUMULADO[34]
6										
7										
8										
9										
10										
TOTAL										

[CONSIGNAR CIUDAD Y FECHA]

…….....
Firma, Nombres y Apellidos del postor o
Representante legal o común, según corresponda

ANEXO Nº 11

SOLICITUD DE BONIFICACIÓN DEL CINCO POR CIENTO (5%) POR TENER LA CONDICIÓN DE MICRO Y PEQUEÑA EMPRESA

Señores
COMITÉ DE SELECCIÓN

ADJUDICACIÓN SIMPLIFICADA Nº [CONSIGNAR NOMENCLATURA DEL PROCEDIMIENTO]
Presente.-

Mediante el presente el suscrito, postor y/o Representante legal de [CONSIGNAR EN CASO DE SER PERSONA JURÍDICA], solicito la asignación de la bonificación del cinco por ciento (5%) sobre el puntaje total obtenido, debido a que mi representada cuenta con la condición de micro y pequeña empresa.

[CONSIGNAR CIUDAD Y FECHA]

……..
Firma, Nombres y Apellidos del postor o
Representante legal o común, según corresponda

Importante

- *Para asignar la bonificación, el órgano encargado de las contrataciones o comité de selección, según corresponda, verifica la página web del Ministerio de Trabajo y Promoción del Empleo en la sección consulta de empresas acreditadas en el REMYPE en el link* ***http://www2.trabajo.gob.pe/servicios-en-linea-2-2/***.
- *Para que un consorcio pueda acceder a la bonificación, cada uno de sus integrantes debe cumplir con la condición de micro y pequeña empresa.*

ANEXO Nº 12

AUTORIZACIÓN DE NOTIFICACIÓN DE LA DECISIÓN DE LA ENTIDAD SOBRE LA SOLICITUD DE AMPLIACIÓN DE PLAZO MEDIANTE MEDIOS ELECTRÓNICOS DE COMUNICACIÓN

(DOCUMENTO A PRESENTAR EN EL PERFECCIONAMIENTO DEL CONTRATO)

Señores
COMITÉ DE SELECCIÓN

ADJUDICACIÓN SIMPLIFICADA Nº [CONSIGNAR NOMENCLATURA DEL PROCEDIMIENTO]
Presente.-

El que se suscribe, [……..], postor adjudicado y/o Representante Legal de [CONSIGNAR EN CASO DE SER PERSONA JURÍDICA], identificado con [CONSIGNAR TIPO DE DOCUMENTO DE IDENTIDAD] N° [CONSIGNAR NÚMERO DE DOCUMENTO DE IDENTIDAD], autorizo que durante la ejecución del contrato se me notifique al correo electrónico [INDICAR EL CORREO ELECTRÓNICO] lo siguiente:

- ✓ Notificación de la decisión de la Entidad respecto a la solicitud de ampliación de plazo.

[CONSIGNAR CIUDAD Y FECHA]

……..
Firma, Nombres y Apellidos del postor o Representante legal o común, según corresponda

75

Importante
La notificación de la decisión de la Entidad respecto a la solicitud de ampliación de plazo se efectúa por medios electrónicos de comunicación, siempre que se cuente con la autorización correspondiente y sea posible obtener un acuse de recibo a través del mecanismo utilizado.