

# ***BASES ESTÁNDAR DE ADJUDICACIÓN SIMPLIFICADA PARA LA CONTRATACIÓN DE BIENES***

*Aprobado mediante Directiva N° 001-2019-OSCE/CD*

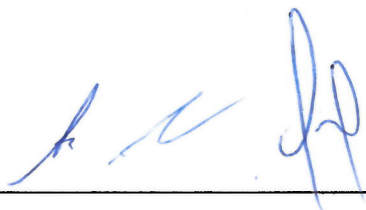

*SUB DIRECCIÓN DE NORMATIVIDAD - DIRECCIÓN TÉCNICO NORMATIVA  
ORGANISMO SUPERVISOR DE LAS CONTRATACIONES DEL ESTADO - OSCE*



### **SIMBOLOGÍA UTILIZADA:**

Nº	Símbolo	Descripción
1	[ABC] / [.....]	La información solicitada dentro de los corchetes sombreados debe ser completada por la Entidad durante la elaboración de las bases.
2	[ABC] / [.....]	Es una indicación, o información que deberá ser completada por la Entidad con posterioridad al otorgamiento de la buena pro para el caso específico de la elaboración de la PROFORMA DEL CONTRATO; o por los proveedores, en el caso de los ANEXOS de la oferta.
3	<b>Importante</b> • Abc	Se refiere a consideraciones importantes a tener en cuenta por el órgano encargado de las contrataciones o comité de selección, según corresponda y por los proveedores.
4	<b>Advertencia</b> • Abc	Se refiere a advertencias a tener en cuenta por el órgano encargado de las contrataciones o comité de selección, según corresponda y por los proveedores.
5	<b>Importante para la Entidad</b> • Xyz	Se refiere a consideraciones importantes a tener en cuenta por el órgano encargado de las contrataciones o comité de selección, según corresponda, y deben ser eliminadas una vez culminada la elaboración de las bases.

### **CARACTERÍSTICAS DEL DOCUMENTO:**

*Las bases estándar deben ser elaboradas en formato WORD, y deben tener las siguientes características:*

Nº	Características	Parámetros
1	Márgenes	Superior : 2.5 cm Inferior: 2.5 cm Izquierda: 2.5 cm Derecha: 2.5 cm
2	Fuente	Arial
3	Estilo de Fuente	Normal: Para el contenido en general Cursiva: Para el encabezado y pie de página Para las Consideraciones importantes (Ítem 3 del cuadro anterior)
4	Color de Fuente	Automático: Para el contenido en general Azul : Para las Consideraciones importantes (Ítem 3 del cuadro anterior)
5	Tamaño de Letra	16 : Para las dos primeras hojas de las Secciones General y Específica 11 : Para el nombre de los Capítulos. 10 : Para el cuerpo del documento en general 9 : Para el encabezado y pie de página Para el contenido de los cuadros, pudiendo variar, según la necesidad 8 : Para las Notas al pie
6	Alineación	Justificada: Para el contenido en general y notas al pie. Centrada : Para la primera página, los títulos de las Secciones y nombres de los Capítulos)
7	Interlineado	Sencillo
8	Espaciado	Anterior : 0 Posterior : 0



9	Subrayado	Para los nombres de las Secciones y para resaltar o hacer hincapié en algún concepto
---	-----------	--

**INSTRUCCIONES DE USO:**

1. Una vez registrada la información solicitada dentro de los corchetes sombreados en gris, el texto deberá quedar en letra tamaño 10, con estilo normal, sin formato de negrita y sin sombrear.
2. La nota **IMPORTANTE** no puede ser modificada ni eliminada en la Sección General. En el caso de la Sección Específica debe seguirse la instrucción que se indica en dicha nota.

*Elaboradas en enero de 2019*

*Modificadas en marzo 2019, junio 2019, diciembre 2019, julio 2020, julio y diciembre 2021, junio y octubre de 2022*





**BASES ESTÁNDAR DE ADJUDICACIÓN SIMPLIFICADA  
PARA LA CONTRATACIÓN DE BIENES**

**ADJUDICACIÓN SIMPLIFICADA N°08-2024-HHHO.SBS-1**

**PRIMERA CONVOCATORIA**

**CONTRATACIÓN DE BIENES  
ADQUISICION DE UNIFORMES INSTITUCIONALES PARA  
EL PERSONAL ADMINISTRATIVO DEL REGIMEN  
LABORAL N°276 DEL HOSPITAL HUACHO HUAURA OYON  
Y SBS**



## DEBER DE COLABORACIÓN

La Entidad y todo proveedor que se someta a las presentes Bases, sea como participante, postor y/o contratista, deben conducir su actuación conforme a los principios previstos en la Ley de Contrataciones del Estado.

En este contexto, se encuentran obligados a prestar su colaboración al OSCE y a la Secretaría Técnica de la Comisión de Defensa de la Libre Competencia del INDECOPI, en todo momento según corresponda a sus competencias, a fin de comunicar presuntos casos de fraude, colusión y corrupción por parte de los funcionarios y servidores de la Entidad, así como los proveedores y demás actores que participan en el proceso de contratación.

De igual forma, deben poner en conocimiento del OSCE y a la Secretaría Técnica de la Comisión de Defensa de la Libre Competencia del INDECOPI los indicios de conductas anticompetitivas que se presenten durante el proceso de contratación, en los términos del Decreto Legislativo N° 1034, "Ley de Represión de Conductas Anticompetitivas", o norma que la sustituya, así como las demás normas de la materia.

La Entidad y todo proveedor que se someta a las presentes Bases, sea como participante, postor y/o contratista del proceso de contratación deben permitir al OSCE o a la Secretaría Técnica de la Comisión de Defensa de la Libre Competencia del INDECOPI el acceso a la información referida a las contrataciones del Estado que sea requerida, prestar testimonio o absolución de posiciones que se requieran, entre otras formas de colaboración.



## **SECCIÓN GENERAL**

### **DISPOSICIONES COMUNES DEL PROCEDIMIENTO DE SELECCIÓN**

(ESTA SECCIÓN NO DEBE SER MODIFICADA EN NINGÚN EXTREMO, BAJO SANCIÓN DE NULIDAD)

## CAPÍTULO I ETAPAS DEL PROCEDIMIENTO DE SELECCIÓN

### 1.1. REFERENCIAS

Cuando en el presente documento se mencione la palabra Ley, se entiende que se está haciendo referencia a la Ley N° 30225, Ley de Contrataciones del Estado, y cuando se mencione la palabra Reglamento, se entiende que se está haciendo referencia al Reglamento de la Ley de Contrataciones del Estado aprobado por Decreto Supremo N° 344-2018-EF.

Las referidas normas incluyen sus respectivas modificaciones, de ser el caso.

### 1.2. CONVOCATORIA

Se realiza a través de su publicación en el SEACE de conformidad con lo señalado en el artículo 54 del Reglamento, en la fecha señalada en el calendario del procedimiento de selección, debiendo adjuntar las bases y resumen ejecutivo.

### 1.3. REGISTRO DE PARTICIPANTES

El registro de participantes se realiza conforme al artículo 55 del Reglamento. En el caso de un consorcio, basta que se registre uno (1) de sus integrantes.

#### Importante

- *Para registrarse como participante en un procedimiento de selección convocado por las Entidades del Estado Peruano, es necesario que los proveedores cuenten con inscripción vigente y estar habilitados ante el Registro Nacional de Proveedores (RNP) que administra el Organismo Supervisor de las Contrataciones del Estado (OSCE). Para obtener mayor información, se puede ingresar a la siguiente dirección electrónica: [www.mp.gob.pe](http://www.mp.gob.pe).*
- *Los proveedores que deseen registrar su participación deben ingresar al SEACE utilizando su Certificado SEACE (usuario y contraseña). Asimismo, deben observar las instrucciones señaladas en el documento de orientación "Guía para el registro de participantes electrónico" publicado en <https://www2.seace.gob.pe/>.*
- *En caso los proveedores no cuenten con inscripción vigente en el RNP y/o se encuentren inhabilitados o suspendidos para ser participantes, postores y/o contratistas, el SEACE restringirá su registro, quedando a potestad de estos intentar nuevamente registrar su participación en el procedimiento de selección en cualquier otro momento, dentro del plazo establecido para dicha etapa, siempre que haya obtenido la vigencia de su inscripción o quedado sin efecto la sanción que le impuso el Tribunal de Contrataciones del Estado.*

### 1.4. FORMULACIÓN DE CONSULTAS Y OBSERVACIONES A LAS BASES

La formulación de consultas y observaciones a las bases se efectúa de conformidad con lo establecido en los numerales 72.1 y 72.2 del artículo 72 del Reglamento, así como el literal a) del artículo 89 del Reglamento.

#### Importante

*No pueden formularse consultas ni observaciones respecto del contenido de una ficha de homologación aprobada. Las consultas y observaciones que se formulen sobre el particular, se tienen como no presentadas.*



### 1.5. ABSOLUCIÓN DE CONSULTAS, OBSERVACIONES E INTEGRACIÓN DE BASES

La absolución de consultas, observaciones e integración de las bases se realizan conforme a las disposiciones previstas en el numeral 72.4 del artículo 72 del Reglamento y el literal a) del artículo 89 del Reglamento.

#### Importante

- *No se absolverán consultas y observaciones a las bases que se presenten en forma física.*
- *Cuando exista divergencia entre lo indicado en el pliego de absolución de consultas y observaciones y la integración de bases, prevalece lo absuelto en el referido pliego; sin perjuicio, del deslinde de responsabilidades correspondiente.*

### 1.6. FORMA DE PRESENTACIÓN DE OFERTAS

Las ofertas se presentan conforme lo establecido en el artículo 59 y en el artículo 90 del Reglamento.

Las declaraciones juradas, formatos o formularios previstos en las bases que conforman la oferta deben estar debidamente firmados por el postor (firma manuscrita o digital, según la Ley N° 27269, Ley de Firmas y Certificados Digitales<sup>1</sup>). Los demás documentos deben ser visados por el postor. En el caso de persona jurídica, por su representante legal, apoderado o mandatario designado para dicho fin y, en el caso de persona natural, por este o su apoderado. No se acepta el pegado de la imagen de una firma o visto. Las ofertas se presentan foliadas.

#### Importante

- *Los formularios electrónicos que se encuentran en el SEACE y que los proveedores deben llenar para presentar sus ofertas, tienen carácter de declaración jurada.*
- *En caso la información contenida en los documentos escaneados que conforman la oferta no coincida con lo declarado a través del SEACE, prevalece la información declarada en los documentos escaneados.*
- *No se tomarán en cuenta las ofertas que se presenten en físico a la Entidad.*

### 1.7. PRESENTACIÓN Y APERTURA DE OFERTAS

El participante presentará su oferta de manera electrónica a través del SEACE, desde las 00:01 horas hasta las 23:59 horas del día establecido para el efecto en el cronograma del procedimiento; adjuntando el archivo digitalizado que contenga los documentos que conforman la oferta de acuerdo a lo requerido en las bases.

El participante debe verificar antes de su envío, bajo su responsabilidad, que el archivo pueda ser descargado y su contenido sea legible.

#### Importante

*Los integrantes de un consorcio no pueden presentar ofertas individuales ni conformar más de un consorcio en un procedimiento de selección, o en un determinado ítem cuando se trate de procedimientos de selección según relación de ítems.*

<sup>1</sup> Para mayor información sobre la normativa de firmas y certificados digitales ingresar a: <https://www.indecopi.gob.pe/web/firmas-digitales/firmar-y-certificados-digitales>

En la apertura electrónica de la oferta, el órgano encargado de las contrataciones o el comité de selección, según corresponda, verifica la presentación de lo exigido en la sección específica de las bases de conformidad con el numeral 73.2 del artículo 73 del Reglamento y determina si las ofertas responden a las características y/o requisitos funcionales y condiciones de las Especificaciones Técnicas, detallados en la sección específica de las bases. De no cumplir con lo requerido, la oferta se considera no admitida.

#### **1.8. EVALUACIÓN DE LAS OFERTAS**

La evaluación de las ofertas se realiza conforme a lo establecido en el numeral 74.1 y el literal a) del numeral 74.2 del artículo 74 del Reglamento.

En el supuesto de que dos (2) o más ofertas empaten, la determinación del orden de prelación de las ofertas empatadas se efectúa siguiendo estrictamente el orden establecido en el numeral 91.1 del artículo 91 del Reglamento.

El desempate mediante sorteo se realiza de manera electrónica a través del SEACE.

#### **1.9. CALIFICACIÓN DE OFERTAS**

La calificación de las ofertas se realiza conforme a lo establecido en los numerales 75.1 y 75.2 del artículo 75 del Reglamento.

#### **1.10. SUBSANACIÓN DE LAS OFERTAS**

La subsanación de las ofertas se sujeta a lo establecido en el artículo 60 del Reglamento. El plazo que se otorgue para la subsanación no puede ser inferior a un (1) día hábil.

La solicitud de subsanación se realiza de manera electrónica a través del SEACE y será remitida al correo electrónico consignado por el postor al momento de realizar su inscripción en el RNP, siendo su responsabilidad el permanente seguimiento de las notificaciones a dicho correo. La notificación de la solicitud se entiende efectuada el día de su envío al correo electrónico.

La presentación de las subsanaciones se realiza a través del SEACE. No se tomará en cuenta la subsanación que se presente en físico a la Entidad.

#### **1.11. RECHAZO DE LAS OFERTAS**

Previo al otorgamiento de la buena pro, el órgano encargado de las contrataciones o el comité de selección, según corresponda, revisa las ofertas económicas que cumplen los requisitos de calificación, de conformidad con lo establecido para el rechazo de ofertas, previsto en el artículo 68 del Reglamento, de ser el caso.

De rechazarse alguna de las ofertas calificadas, el órgano encargado de las contrataciones o el comité de selección, según corresponda, revisa el cumplimiento de los requisitos de calificación de los postores que siguen en el orden de prelación, en caso las hubiere.

#### **1.12. OTORGAMIENTO DE LA BUENA PRO**

Definida la oferta ganadora, el órgano encargado de las contrataciones o el comité de selección, según corresponda, otorga la buena pro mediante su publicación en el SEACE, incluyendo el cuadro comparativo y las actas debidamente motivadas de los resultados de la admisión, no admisión, evaluación, calificación, descalificación, rechazo y el otorgamiento de la buena pro.

### 1.13. CONSENTIMIENTO DE LA BUENA PRO

Cuando se hayan presentado dos (2) o más ofertas, el consentimiento de la buena pro se produce a los cinco (5) días hábiles siguientes de la notificación de su otorgamiento, sin que los postores hayan ejercido el derecho de interponer el recurso de apelación.

En caso que se haya presentado una sola oferta, el consentimiento de la buena pro se produce el mismo día de la notificación de su otorgamiento.

El consentimiento del otorgamiento de la buena pro se publica en el SEACE al día hábil siguiente de producido.

#### Importante

*Una vez consentido el otorgamiento de la buena pro, el órgano encargado de las contrataciones o el órgano de la Entidad al que se haya asignado tal función realiza la verificación de la oferta presentada por el postor ganador de la buena pro conforme lo establecido en el numeral 64.6 del artículo 64 del Reglamento.*



## CAPÍTULO II

### SOLUCIÓN DE CONTROVERSIAS DURANTE EL PROCEDIMIENTO DE SELECCIÓN

#### 2.1. RECURSO DE APELACIÓN

A través del recurso de apelación se pueden impugnar los actos dictados durante el desarrollo del procedimiento de selección hasta antes del perfeccionamiento del contrato.

El recurso de apelación se presenta ante la Entidad convocante, y es conocido y resuelto por su Titular, cuando el valor estimado sea igual o menor a cincuenta (50) UIT. Cuando el valor estimado sea mayor a dicho monto, el recurso de apelación se presenta ante y es resuelto por el Tribunal de Contrataciones del Estado.

En los procedimientos de selección según relación de ítems, el valor estimado total del procedimiento determina ante quién se presenta el recurso de apelación.

Los actos que declaren la nulidad de oficio, la cancelación del procedimiento de selección y otros actos emitidos por el Titular de la Entidad que afecten la continuidad de este, se impugnan ante el Tribunal de Contrataciones del Estado.

#### Importante

- Una vez otorgada la buena pro, el órgano encargado de las contrataciones o el comité de selección, según corresponda, está en la obligación de permitir el acceso de los participantes y postores al expediente de contratación, salvo la información calificada como secreta, confidencial o reservada por la normativa de la materia, a más tardar dentro del día siguiente de haberse solicitado por escrito.

*Luego de otorgada la buena pro no se da a conocer las ofertas cuyos requisitos de calificación no fueron analizados y revisados por el órgano encargado de las contrataciones o el comité de selección, según corresponda.*

- A efectos de recoger la información de su interés, los postores pueden valerse de distintos medios, tales como: (i) la lectura y/o toma de apuntes, (ii) la captura y almacenamiento de imágenes, e incluso (iii) pueden solicitar copia de la documentación obrante en el expediente, siendo que, en este último caso, la Entidad deberá entregar dicha documentación en el menor tiempo posible, previo pago por tal concepto.
- El recurso de apelación se presenta ante la Mesa de Partes del Tribunal o ante las oficinas desconcentradas del OSCE, o en la Unidad de Trámite Documentario de la Entidad, según corresponda.

#### 2.2. PLAZOS DE INTERPOSICIÓN DEL RECURSO DE APELACIÓN

La apelación contra el otorgamiento de la buena pro o contra los actos dictados con anterioridad a ella se interpone dentro de los cinco (5) días hábiles siguientes de haberse notificado el otorgamiento de la buena pro.

La apelación contra los actos dictados con posterioridad al otorgamiento de la buena pro, contra la declaración de nulidad, cancelación y declaratoria de desierto del procedimiento, se interpone dentro de los cinco (5) días hábiles siguientes de haberse tomado conocimiento del acto que se desea impugnar.

### CAPÍTULO III DEL CONTRATO

#### 3.1. PERFECCIONAMIENTO DEL CONTRATO

Los plazos y el procedimiento para perfeccionar el contrato se realiza conforme a lo indicado en el artículo 141 del Reglamento.

El contrato se perfecciona con la suscripción del documento que lo contiene, salvo en los contratos cuyo monto del valor estimado no supere los doscientos mil Soles (S/ 200,000.00), en los que se puede perfeccionar con la recepción de la orden de compra, conforme a lo previsto en la sección específica de las bases.

En el caso de procedimientos de selección por relación de ítems, se puede perfeccionar el contrato con la suscripción del documento o con la recepción de una orden de compra, cuando el valor estimado del ítem corresponda al parámetro establecido en el párrafo anterior.

#### Importante

*El órgano encargado de las contrataciones o el comité de selección, según corresponda, debe consignar en la sección específica de las bases la forma en que se perfeccionará el contrato, sea con la suscripción del contrato o la recepción de la orden de compra. En caso la Entidad perfeccione el contrato con la recepción de la orden de compra no debe incluir la proforma del contrato establecida en el Capítulo V de la sección específica de las bases.*

Para perfeccionar el contrato, el postor ganador de la buena pro debe presentar los documentos señalados en el artículo 139 del Reglamento y los previstos en la sección específica de las bases.

#### 3.2. GARANTÍAS

Las garantías que deben otorgar los postores y/o contratistas, según corresponda, son las de fiel cumplimiento del contrato y por los adelantos.

##### 3.2.1. GARANTÍA DE FIEL CUMPLIMIENTO

Como requisito indispensable para perfeccionar el contrato, el postor ganador debe entregar a la Entidad la garantía de fiel cumplimiento del mismo por una suma equivalente al diez por ciento (10%) del monto del contrato original. Esta se mantiene vigente hasta la conformidad de la recepción de la prestación a cargo del contratista.

##### 3.2.2. GARANTÍA DE FIEL CUMPLIMIENTO POR PRESTACIONES ACCESORIAS

En las contrataciones que conllevan la ejecución de prestaciones accesorias, tales como mantenimiento, reparación o actividades afines, se otorga una garantía adicional por una suma equivalente al diez por ciento (10%) del monto del contrato de la prestación accesorias, la misma que debe ser renovada periódicamente hasta el cumplimiento total de las obligaciones garantizadas.



**Importante**

*En los contratos cuyos montos sean iguales o menores a doscientos mil Soles (S/ 200,000.00), no corresponde presentar garantía de fiel cumplimiento de contrato ni garantía de fiel cumplimiento por prestaciones accesorias. Dicha excepción también aplica a los contratos derivados de procedimientos de selección por relación de ítems, cuando el monto del ítem adjudicado o la sumatoria de los montos de los ítems adjudicados no superen el monto señalado anteriormente, conforme a lo dispuesto en el literal a) del artículo 152 del Reglamento.*

**3.2.3. GARANTÍA POR ADELANTO**

En caso se haya previsto en la sección específica de las bases la entrega de adelantos, el contratista debe presentar una garantía emitida por idéntico monto conforme a lo estipulado en el artículo 153 del Reglamento.

**3.3. REQUISITOS DE LAS GARANTÍAS**

Las garantías que se presenten deben ser incondicionales, solidarias, irrevocables y de realización automática en el país, al solo requerimiento de la Entidad. Asimismo, deben ser emitidas por empresas que se encuentren bajo la supervisión directa de la Superintendencia de Banca, Seguros y Administradoras Privadas de Fondos de Pensiones y que cuenten con clasificación de riesgo B o superior. Asimismo, deben estar autorizadas para emitir garantías; o estar consideradas en la última lista de bancos extranjeros de primera categoría que periódicamente publica el Banco Central de Reserva del Perú.

**Importante**

*Corresponde a la Entidad verificar que las garantías presentadas por el postor ganador de la buena pro y/o contratista cumplan con los requisitos y condiciones necesarios para su aceptación y eventual ejecución, sin perjuicio de la determinación de las responsabilidades funcionales que correspondan.*

**Advertencia**

*Los funcionarios de las Entidades no deben aceptar garantías emitidas bajo condiciones distintas a las establecidas en el presente numeral, debiendo tener en cuenta lo siguiente:*

- 1. La clasificadora de riesgo que asigna la clasificación a la empresa que emite la garantía debe encontrarse listada en el portal web de la SBS (<http://www.sbs.gob.pe/sistema-financiero/clasificadoras-de-riesgo>).*
- 2. Se debe identificar en la página web de la clasificadora de riesgo respectiva, cuál es la clasificación vigente de la empresa que emite la garantía, considerando la vigencia a la fecha de emisión de la garantía.*
- 3. Para fines de lo establecido en el artículo 148 del Reglamento, la clasificación de riesgo B, incluye las clasificaciones B+ y B.*
- 4. Si la empresa que otorga la garantía cuenta con más de una clasificación de riesgo emitida por distintas empresas listadas en el portal web de la SBS, bastará que en una de ellas cumpla con la clasificación mínima establecida en el Reglamento.*

*En caso exista alguna duda sobre la clasificación de riesgo asignada a la empresa emisora de la garantía, se deberá consultar a la clasificadora de riesgos respectiva.*

*De otro lado, además de cumplir con el requisito referido a la clasificación de riesgo, a efectos de verificar si la empresa emisora se encuentra autorizada por la SBS para emitir garantías, debe revisarse el portal web de dicha Entidad (<http://www.sbs.gob.pe/sistema-financiero/relacion-de-empresas-que-se-encuentran-autorizadas-a-emitir-cartas-fianza>).*



**Advertencia**

*Los funcionarios competentes deben verificar la autenticidad de la garantía a través de los mecanismos establecidos (consulta web, teléfono u otros) por la empresa emisora.*

**3.4. EJECUCIÓN DE GARANTÍAS**

La Entidad puede solicitar la ejecución de las garantías conforme a los supuestos contemplados en el artículo 155 del Reglamento.

**3.5. ADELANTOS**

La Entidad puede entregar adelantos directos al contratista, los que en ningún caso exceden en conjunto del treinta por ciento (30%) del monto del contrato original, siempre que ello haya sido previsto en la sección específica de las bases.

**3.6. PENALIDADES**

**3.6.1. PENALIDAD POR MORA EN LA EJECUCIÓN DE LA PRESTACIÓN**

En caso de retraso injustificado del contratista en la ejecución de las prestaciones objeto del contrato, la Entidad le aplica automáticamente una penalidad por mora por cada día de atraso, de conformidad con el artículo 162 del Reglamento.

**3.6.2. OTRAS PENALIDADES**

La Entidad puede establecer penalidades distintas a la mencionada en el numeral precedente, según lo previsto en el artículo 163 del Reglamento y lo indicado en la sección específica de las bases.

Estos dos tipos de penalidades se calculan en forma independiente y pueden alcanzar cada una un monto máximo equivalente al diez por ciento (10%) del monto del contrato vigente, o de ser el caso, del ítem que debió ejecutarse.

**3.7. INCUMPLIMIENTO DEL CONTRATO**

Las causales para la resolución del contrato, serán aplicadas de conformidad con el artículo 36 de la Ley y 164 del Reglamento.

**3.8. PAGOS**

El pago se realiza después de ejecutada la respectiva prestación, pudiendo contemplarse pagos a cuenta, según la forma establecida en la sección específica de las bases o en el contrato.

La Entidad paga las contraprestaciones pactadas a favor del contratista dentro de los diez (10) días calendario siguientes de otorgada la conformidad de los bienes, siempre que se verifiquen las condiciones establecidas en el contrato para ello, bajo responsabilidad del funcionario competente.

La conformidad se emite en un plazo máximo de siete (7) días de producida la recepción salvo que se requiera efectuar pruebas que permitan verificar el cumplimiento de la obligación, en cuyo caso la conformidad se emite en un plazo máximo de quince (15) días, bajo responsabilidad del funcionario que debe emitir la conformidad.

En el caso que se haya suscrito contrato con un consorcio, el pago se realizará de acuerdo a lo que se indique en el contrato de consorcio.

**Advertencia**

*En caso de retraso en los pagos a cuenta o pago final por parte de la Entidad, salvo que se deba a caso fortuito o fuerza mayor, esta reconoce al contratista los intereses legales correspondientes, de conformidad con el artículo 39 de la Ley y 171 del Reglamento, debiendo repetir contra los responsables de la demora injustificada.*

**3.9. DISPOSICIONES FINALES**

Todos los demás aspectos del presente procedimiento no contemplados en las bases se regirán supletoriamente por la Ley y su Reglamento, así como por las disposiciones legales vigentes.

9





## **SECCIÓN ESPECÍFICA**

### **CONDICIONES ESPECIALES DEL PROCEDIMIENTO DE SELECCIÓN**

(EN ESTA SECCIÓN LA ENTIDAD DEBERÁ COMPLETAR LA INFORMACIÓN EXIGIDA, DE ACUERDO A LAS INSTRUCCIONES INDICADAS)

## CAPÍTULO I GENERALIDADES

### 1.1. ENTIDAD CONVOCANTE

Nombre : HOSPITAL HUACHO HUAURA OYON Y SBS  
RUC N° : 20162197461  
Domicilio legal : AV. JOSE A. ARAMBULO LA ROSA NRO. 221, 251 Y 271-  
(FRENTE URB. HUACHO) LIMA HUAURA HUACHO  
Correo electrónico: : adquisiciones@hdhuacho.gob.pe

### 1.2. OBJETO DE LA CONVOCATORIA

El presente procedimiento de selección tiene por objeto de la contratación "ADQUISICION DE UNIFORMES INSTITUCIONALES PARA EL PERSONAL ADMINISTRATIVO DEL REGIMEN LABORAL N°276 DEL HOSPITAL HUACHO HUAURA OYON Y SBS".

### 1.3. EXPEDIENTE DE CONTRATACIÓN

El expediente de contratación fue aprobado mediante MEMORANDO N°1627-2024-GRL-GRDS-DIRESA-HHHO-SBS-OA de fecha 27 de Septiembre del 2024.

### 1.4. FUENTE DE FINANCIAMIENTO

RECURSOS ORDINARIOS

#### Importante

*La fuente de financiamiento debe corresponder a aquella prevista en la Ley de Equilibrio Financiero del Presupuesto del Sector Público del año fiscal en el cual se convoca el procedimiento de selección.*

### 1.5. SISTEMA DE CONTRATACIÓN

El presente procedimiento se rige por el sistema de SUMA ALZADA, de acuerdo con lo establecido en el expediente de contratación respectivo.

### 1.6. MODALIDAD DE EJECUCIÓN

NO CORRESPONDE

### 1.7. DISTRIBUCIÓN DE LA BUENA PRO

NO APLICA

### 1.8. ALCANCES DEL REQUERIMIENTO

El alcance de la prestación está definido en el Capítulo III de la presente sección de las bases.



### 1.9. PLAZO DE ENTREGA

Los bienes materia de la presente convocatoria se entregarán en el plazo de cuarenta (40) días calendarios, computados a partir del día siguiente de la suscripción del contrato, en concordancia con lo establecido en el expediente de contratación.

### 1.10. COSTO DE REPRODUCCIÓN Y ENTREGA DE BASES

Los participantes registrados tienen el derecho de recabar un ejemplar de las bases, para cuyo efecto es GRATIS.

#### **Importante**

*El costo de entrega de un ejemplar de las bases no puede exceder el costo de su reproducción.*

### 1.11. BASE LEGAL

- Ley N° 31953 Ley de Presupuesto del Sector Público para el Año Fiscal 2024.
- Ley N° 31954 Ley de Equilibrio Financiero del Presupuesto del Sector Público del año fiscal 2024.
- Texto Único Ordenado de la Ley N° 30225, Ley de Contrataciones del Estado, aprobado mediante Decreto Supremo N° 082-2019-EF y su Reglamento aprobado por Decreto Supremo N° 344-2018-EF.
- Directivas del OSCE.
- Ley N° 27806, Ley de Transparencia y de Acceso a la Información Pública.
- Decreto Supremo N° 008-2008-TR, Reglamento de La Ley MYPE.
- Decreto Supremo N° 304-2012-EF, TUO de la Ley General del Sistema Nacional de Presupuesto.
- Decreto Supremo N° 013-2013-PRODUCE – Texto Único Ordenado de la Ley de Impulso al Desarrollo Productivo y Crecimiento Empresarial.
- Desarrollo Supremo N° 004-2019-JUS, TUO de la Ley N° 27444 – Ley del Procedimiento Administrativo General.
- Código Civil.
- Cualquier otra disposición legal vigente que permita desarrollar el objeto de la convocatoria, que no contravenga lo regulado por la Ley de Contrataciones del Estado.

Las referidas normas incluyen sus respectivas modificaciones, de ser el caso.



## CAPÍTULO II DEL PROCEDIMIENTO DE SELECCIÓN

### 2.1. CALENDARIO DEL PROCEDIMIENTO DE SELECCIÓN

Según el cronograma de la ficha de selección de la convocatoria publicada en el SEACE.

#### Importante

*De conformidad con la vigesimosegunda Disposición Complementaria Final del Reglamento, en caso la Entidad (Ministerios y sus organismos públicos, programas o proyectos adscritos) haya difundido el requerimiento a través del SEACE siguiendo el procedimiento establecido en dicha disposición, no procede formular consultas u observaciones al requerimiento.*

### 2.2. CONTENIDO DE LAS OFERTAS

La oferta contendrá, además de un índice de documentos<sup>2</sup>, la siguiente documentación:

#### 2.2.1. Documentación de presentación obligatoria

##### 2.2.1.1. Documentos para la admisión de la oferta

- a) Declaración jurada de datos del postor. (**Anexo N° 1**)
- b) Documento que acredite la representación de quien suscribe la oferta.

En caso de persona jurídica, copia del certificado de vigencia de poder del representante legal, apoderado o mandatario designado para tal efecto.

En caso de persona natural, copia del documento nacional de identidad o documento análogo, o del certificado de vigencia de poder otorgado por persona natural, del apoderado o mandatario, según corresponda.

En el caso de consorcios, este documento debe ser presentado por cada uno de los integrantes del consorcio que suscriba la promesa de consorcio, según corresponda.

#### Advertencia

*De acuerdo con el artículo 4 del Decreto Legislativo N° 1246, las Entidades están prohibidas de exigir a los administrados o usuarios la información que puedan obtener directamente mediante la interoperabilidad a que se refieren los artículos 2 y 3 de dicho Decreto Legislativo. En esa medida, si la Entidad es usuaria de la Plataforma de Interoperabilidad del Estado – PIDE<sup>3</sup> y siempre que el servicio web se encuentre activo en el Catálogo de Servicios de dicha plataforma, no corresponderá exigir el certificado de vigencia de poder y/o documento nacional de identidad.*

- c) Declaración jurada de acuerdo con el literal b) del artículo 52 del Reglamento. (**Anexo N° 2**)
- d) Declaración jurada de cumplimiento de las Especificaciones Técnicas contenidas en el numeral 3.1 del Capítulo III de la presente sección. (**Anexo N° 3**)

<sup>2</sup> La omisión del índice no determina la no admisión de la oferta.

<sup>3</sup> Para mayor información de las Entidades usuarias y del Catálogo de Servicios de la Plataforma de Interoperabilidad del Estado – PIDE ingresar al siguiente enlace <https://www.gobiernodigital.gob.pe/interoperabilidad/>

- e) Muestras de los bienes objeto de la convocatoria.

La presentación de muestras, se desarrollara de acuerdo a lo establecido en el Numeral IV. CONDICIONES GENERALES PARA LA PRESENTACION DE OFERTAS (folio 50), descrita en las especificaciones técnicas contenidas en el numeral 3.1 de la sección específica de las Bases.

La muestra conlleva a la verificación de los aspectos, características y/o requisitos funcionales que serán verificados mediante la presentación de la muestra por parte del Comité de Selección, y serán de acuerdo a lo establecido en lo descrito en las especificaciones técnicas contenidas en el numeral 3.1 de la sección específica de las Bases.

La metodología y/o procedimiento que se utilizará para la evaluación de las muestras será la inspección por atributos, de acuerdo a lo establecido en el Numeral IV CONDICIONES GENERALES PARA LA PRESENTACION DE OFERTAS (folio 50), correspondiente a cada prenda, descrita en las especificaciones técnicas contenidas en el numeral 3.1 de la sección específica de las Bases.

El número de muestras solicitadas por cada producto, se establece en el numeral IV CONDICIONES GENERALES PARA LA PRESENTACION DE OFERTAS (folio 50), descrita en las especificaciones técnicas contenidas en el numeral 3.1 de la sección específica de las Bases, las mismas que se presentarán con las etiquetas respectivas

Las muestras se confeccionarán de acuerdo a las características indicadas en las especificaciones técnicas.

Para el proceso de evaluación de dichas muestras, el Comité de selección contará con la asistencia y apoyo de un profesional en Ingeniería Textil contratado por la entidad, con colegiatura y habilitación vigente del Colegio de Ingenieros del Perú, con especialidad en el rubro de confecciones, asimismo, deberá contar con certificación de perito del Centro de Peritaje del Colegio de Ingenieros del Perú, para determinar el cumplimiento de especificaciones técnicas de los bienes ofertados.

El ingeniero textil emitirá un informe técnico sobre la admisibilidad y/o no admisibilidad de la muestra, debidamente firmado y sellado.

- f) Declaración jurada de plazo de entrega. (**Anexo N° 4**)<sup>4</sup>
- g) Promesa de consorcio con firmas legalizadas, de ser el caso, en la que se consigne los integrantes, el representante común, el domicilio común y las obligaciones a las que se compromete cada uno de los integrantes del consorcio así como el porcentaje equivalente a dichas obligaciones. (**Anexo N° 5**)
- h) El precio de la oferta en SOLES (S/.). Adjuntar obligatoriamente el **Anexo N° 6**.
- El precio total de la oferta y los subtotales que lo componen son expresados con dos (2) decimales. Los precios unitarios pueden ser expresados con más de dos (2) decimales.
- i) Carta de Garantía de stock del fabricante o distribuidor autorizado.

#### Importante

<sup>4</sup> En caso de considerar como factor de evaluación la mejora del plazo de entrega, el plazo ofertado en dicho anexo servirá también para acreditar este factor.



*El órgano encargado de las contrataciones o el comité de selección según corresponda, verifica la presentación de los documentos requeridos. De no cumplir con lo requerido, la oferta se considera no admitida.*

#### 2.2.1.2. Documentos para acreditar los requisitos de calificación

Incorporar en la oferta los documentos que acreditan los “**Requisitos de Calificación**” que se detallan en el numeral 3.2 del Capítulo III de la presente sección de las bases.

#### 2.2.2. Documentación de presentación facultativa:

- a) En el caso de microempresas y pequeñas empresas integradas por personas con discapacidad, o en el caso de consorcios conformados en su totalidad por estas empresas, deben presentar la constancia o certificado con el cual acredite su inscripción en el Registro de Empresas Promocionales para Personas con Discapacidad<sup>5</sup>.
- b) Solicitud de bonificación del cinco por ciento (5%) por tener la condición de micro y pequeña empresa (**Anexo N° 10**).

##### **Advertencia**

*El órgano encargado de las contrataciones o el comité de selección, según corresponda, no podrá exigir al postor la presentación de documentos que no hayan sido indicados en los acápite “Documentos para la admisión de la oferta”, “Requisitos de calificación” y “Factores de evaluación”.*

#### 2.3. PRESENTACIÓN DEL RECURSO DE APELACIÓN

“El recurso de apelación se presenta ante la Unidad de Trámite Documentario de la Entidad.

En caso el participante o postor opte por presentar recurso de apelación y por otorgar la garantía mediante depósito en cuenta bancaria, se debe realizar el abono en:

**N ° de Cuenta : 0321028608**

**Banco : BANCO DE LA NACION**

#### 2.4. REQUISITOS PARA PERFECCIONAR EL CONTRATO

El postor ganador de la buena pro debe presentar los siguientes documentos para perfeccionar el contrato:

- a) Garantía de fiel cumplimiento del contrato
- b) Contrato de consorcio con firmas legalizadas ante Notario de cada uno de los integrantes, de ser el caso.
- c) Código de cuenta interbancaria (CCI) o, en el caso de proveedores no domiciliados, el número de su cuenta bancaria y la entidad bancaria en el exterior.
- d) Copia de la vigencia del poder del representante legal de la empresa que acredite que cuenta con facultades para perfeccionar el contrato, cuando corresponda.
- e) Copia de DNI del postor en caso de persona natural, o de su representante legal en caso de persona jurídica.
- f) Certificado de calidad de las telas que podrá ser emitido por entidades certificadoras a nivel nacional o por fabricantes con la documentación para la firma del contrato.

##### **Advertencia**

<sup>5</sup> Dicho documento se tendrá en consideración en caso de empate, conforme a lo previsto en el artículo 91 del Reglamento.

De acuerdo con el artículo 4 del Decreto Legislativo N° 1246, las Entidades están prohibidas de exigir a los administrados o usuarios la información que puedan obtener directamente mediante la interoperabilidad a que se refieren los artículos 2 y 3 de dicho Decreto Legislativo. En esa medida, si la Entidad es usuaria de la Plataforma de Interoperabilidad del Estado – PIDE<sup>6</sup> y siempre que el servicio web se encuentre activo en el Catálogo de Servicios de dicha plataforma, no corresponderá exigir los documentos previstos en los literales e) y f).

- g) Domicilio para efectos de la notificación durante la ejecución del contrato.
- h) Autorización de notificación de la decisión de la Entidad sobre la solicitud de ampliación de plazo mediante medios electrónicos de comunicación<sup>7</sup> (**Anexo N° 11**).
- i) Detalle de los precios unitarios del precio ofertado<sup>8</sup>.
- j) Detalle del precio de la oferta de cada uno de los bienes que conforman el paquete<sup>9</sup>.

#### Importante

- En caso que el postor ganador de la buena pro sea un consorcio, las garantías que presente este para el perfeccionamiento del contrato, así como durante la ejecución contractual, de ser el caso, además de cumplir con las condiciones establecidas en el artículo 33 de la Ley y en el artículo 148 del Reglamento, deben consignar expresamente el nombre completo o la denominación o razón social de los integrantes del consorcio, en calidad de garantizados, de lo contrario no podrán ser aceptadas por las Entidades. No se cumple el requisito antes indicado si se consigna únicamente la denominación del consorcio, conforme lo dispuesto en la Directiva "Participación de Proveedores en Consorcio en las Contrataciones del Estado".
- En los contratos cuyos montos sean iguales o menores a doscientos mil Soles (S/200,000.00), no corresponde presentar garantía de fiel cumplimiento de contrato ni garantía de fiel cumplimiento por prestaciones accesorias. Dicha excepción también aplica a los contratos derivados de procedimientos de selección por relación de ítems, cuando el monto del ítem adjudicado o la sumatoria de los montos de los ítems adjudicados no supere el monto señalado anteriormente, conforme a lo dispuesto en el literal a) del artículo 152 del Reglamento.

#### Importante

- Corresponde a la Entidad verificar que las garantías presentadas por el postor ganador de la buena pro cumplan con los requisitos y condiciones necesarios para su aceptación y eventual ejecución, sin perjuicio de la determinación de las responsabilidades funcionales que correspondan.
- De conformidad con el Reglamento Consular del Perú aprobado mediante Decreto Supremo N° 076-2005-RE para que los documentos públicos y privados extendidos en el exterior tengan validez en el Perú, deben estar legalizados por los funcionarios consulares peruanos y refrendados por el Ministerio de Relaciones Exteriores del Perú, salvo que se trate de documentos públicos emitidos en países que formen parte del Convenio de la Apostilla, en cuyo caso bastará con que estos cuenten con la Apostilla de la Haya<sup>10</sup>.
- La Entidad no puede exigir documentación o información adicional a la consignada en el presente numeral para el perfeccionamiento del contrato.

<sup>6</sup> Para mayor información de las Entidades usuarias y del Catálogo de Servicios de la Plataforma de Interoperabilidad del Estado – PIDE ingresar al siguiente enlace <https://www.gobiernodigital.gob.pe/interoperabilidad/>

<sup>7</sup> En tanto se implemente la funcionalidad en el SEACE, de conformidad con la Primera Disposición Complementaria Transitoria del Decreto Supremo N° 234-2022-EF.

<sup>8</sup> Incluir solo en caso de la contratación bajo el sistema a suma alzada.

<sup>9</sup> Incluir solo en caso de contrataciones por paquete.

<sup>10</sup> Según lo previsto en la Opinión N° 009-2016/DTN.



## 2.5. PERFECCIONAMIENTO DEL CONTRATO

El contrato se perfecciona con la suscripción del documento que lo contiene. Para dicho efecto el postor ganador de la buena pro, dentro del plazo previsto en el artículo 141 del Reglamento, debe presentar la documentación requerida en Mesa de Partes de la Entidad, sito en AV. JOSE A. ARAMBULO LA ROSA NRO. 221, 251 Y 271- (FRENTE URB. HUACHO) LIMA HUAURA HUACHO

### Importante para la Entidad

- En el caso de procedimientos de selección cuyo monto del valor estimado no supere los doscientos mil Soles (S/ 200,000.00), siempre que se haya optado por perfeccionar el contrato con la recepción de una orden de compra, debe sustituirse por esta disposición:

*"El contrato se perfecciona con la notificación de la orden de compra. Para dicho efecto el postor ganador de la buena pro, dentro del plazo previsto en el artículo 141 del Reglamento, debe presentar la documentación requerida en [INDICAR LUGAR Y DIRECCIÓN EXACTA DONDE DEBE DIRIGIRSE EL POSTOR GANADOR]."*

- En el caso de procedimientos de selección por relación de ítems, se puede perfeccionar el contrato con la suscripción del documento o con la recepción de una orden de compra, cuando el monto del valor estimado del ítem no supere los doscientos mil Soles (S/ 200,000.00).

*Incorporar a las bases o eliminar según corresponda.*

## 2.6. FORMA DE PAGO

La Entidad realizará el pago de la contraprestación pactada a favor del contratista en PAGO UNICO, luego de la recepción formal y completa de la documentación:

Para efectos del pago de las contraprestaciones ejecutadas por el contratista, la Entidad debe contar con la siguiente documentación:

- Recepción de la totalidad de Uniformes institucionales emitido por el responsable del Almacén del Hospital Regional de Huacho Huaura Oyon y SBS.
- Informe del funcionario responsable de la Unidad de Personal del Hospital Regional de Huacho Huaura Oyon y SBS, remitiendo la conformidad del bien.
- Comprobante de pago.
- Informe final del experto textil indicando el cumplimiento de los requerimientos técnicos mínimos con respecto a la Bases.

Dicha documentación se debe presentar en Mesa de Partes del Hospital Regional de Huacho Huaura Oyon y SBS sito en AV. JOSE A. ARAMBULO LA ROSA NRO. 221-251-271 (FRENTE URB. HUACHO) LIMA- HUAURA- HUACHO.

## CAPÍTULO III REQUERIMIENTO

### Importante

De conformidad con el numeral 29.8 del artículo 29 del Reglamento, el área usuaria es responsable de la adecuada formulación del requerimiento, debiendo asegurar la calidad técnica y reducir la necesidad de su reformulación por errores o deficiencias técnicas que repercutan en el proceso de contratación.

### 3.1. ESPECIFICACIONES TÉCNICAS



HOSPITAL HUACHO

"DECENIO DE LA IGUALDAD DE OPORTUNIDADES PARA MUJERES Y HOMBRES"

"Año del Bicentenario, de la consolidación de nuestra  
Independencia, y de la conmemoración de las heroicas  
batallas de Junín y Ayacucho".

## ESPECIFICACIONES TÉCNICAS

#### I. UNIDAD ORGANICA

Unidad de Personal

#### II. DENOMINACION DE LA CONTRATACION

Adquisición de Uniforme Institucional para el personal administrativo del Régimen laboral del Decreto Legislativo N° 276 del Hospital Huacho Huaura Oyon Y SBS.

#### III. FINALIDAD PUBLICA

Establecer una imagen institucional adecuada a través de una correcta presentación del personal del Hospital Huacho Huaura Oyon y Servicios básicos de Salud, durante el horario de trabajo o en ceremonias, acontecimientos especiales u oficiales que determine.

#### IV. OBJETIVOS DE LA CONTRATACION

El presente tiene como objetivo solicitar la contratación de una Empresa Jurídica o persona natural constituida de acuerdo a ley para proveer de uniforme al personal del Hospital Huacho Huaura Oyon y SBS.

#### V. SISTEMA DE CONTRATACION

Suma Alzada.

#### VI. CARACTERISTICAS Y CONDICIONES DE LOS BIENES A CONTRATAR

##### a. DESCRIPCIÓN Y CANTIDAD DE LOS BIENES

ITEM PAQUETE	TIPO	PRENDAS	CANTIDAD DE PRENDAS POR TRABAJADOR			CANTIDAD TOTAL
			CANT	U.M	N° TRAB	
01	TEMPORADA INVIERNO 2024 UNIFORME DE INVIERNO CABALLEROS	Saco	01	UND	63	63
		Pantalón	01	UND		63
		Camisa Manga Larga	01	UND		63
	TEMPORADA INVIERNO 2024 UNIFORME DE INVIERNO DAMAS	Saco	01	UND	70	70
		Pantalón	01	UND		70
		Blusa Manga Larga	01	UND		70
	TEMPORADA INVIERNO 2024 UNIFORME DE INVIERNO CABALLEROS	Saco	01	UND	63	63
		Pantalón	01	UND		63
		Camisa Manga Larga	01	UND		63





HOSPITAL HUACHO

"DECENIO DE LA CALIDAD DE OPORTUNIDADES PARA MUJERES Y HOMBREROS"

*"Año del Bicentenario, de la consolidación de nuestra  
Independencia, y de la conmemoración de las heroicas  
batallas de Junín y Ayacucho".*

**VII. LUGAR Y PLAZO DE EJECUCION DE LA PRESTACIÓN**

- a) **LUGAR DE ENTREGA:** En las Instalaciones de la Unidad de Logística – Área de Preservación y Utilización del Hospital Regional de Huacho Huaura Oyon y SBS de 8:00 horas a 16:30 horas de lunes a viernes, en coordinación con la Unidad de Personal.

DIRECCIÓN : AV. JOSE ARNALDO ARAMBULO LA ROSA N° 221-251-271.  
DEPARTAMENTO : LIMA.  
PROVINCIA : HUAURA.  
DISTRITO : HUACHO.

- b) **PLAZO:** El plazo de entrega será de Cuarenta (40) días calendarios, computados partir del día siguiente de la suscripción de contrato.

Una vez suscrito el contrato respectivo, la Unidad de Personal, entregará al contratista un listado actualizado del número de personal.

En caso los bienes son observados al momento de la recepción, estos deberán ser subsanados en el plazo de 05 días calendarios. Este procedimiento no será aplicable cuando los bienes no cumplan con las características y condiciones ofrecidas, cuyo caso la Entidad no efectuará la recepción, considerándose como no ejecutada la prestación. (Debe presentar Declaración Jurada).

**VIII. ADELANTO.**

No se considerará adelanto para la presente contratación.

**IX. SUBCONTRATACION**

De acuerdo a lo establecido en el artículo 35 de la Ley de Contrataciones del Estado, se encuentra prohibida la subcontratación para todos los ítems.

**X. GARANTIA COMERCIAL:**

**Alcance de la garantía:** Contra defectos de diseño y/o fabricación /averías o fallas de las prendas.

**Condiciones de la Garantía:** Todos los bienes deberán tener una garantía comercial mínima de doce (12) meses el mismo que garantizará la calidad y la autenticidad de los bienes ofertados, las mismas que se sujeten a las especificaciones técnicas, así como sus condiciones.

Los postores deben garantizar a reponer, reemplazar, subsanar, corregir fallas de fábrica costuras, fallas en los accesorios con botones, cierres sin costo adicional alguno.

Asimismo, los postores deberán presentar una Declaración Jurada, indicando el tiempo de garantía por defectos de confección y/o costura (garantía ofertada en meses)



HOSPITAL HUACHO

"DECENIO DE LA IGUALDAD DE OPORTUNIDADES PARA MUJERES Y HOMBRRES"

*"Año del Bicentenario, de la consolidación de nuestra  
Independencia, y de la conmemoración de las heroicas  
batallas de Junín y Ayacucho".*

**Inicio del Cómputo del Periodo de garantía:** Contabilizados a partir de la fecha de conformidad emitida por la Unidad de Personal del Hospital Regional de Huacho Huaura Oyon y SBS.

**XI. REQUISITOS DEL PROVEEDOR**

El postor dentro de la propuesta técnica deberá presentar la Carta de Garantía de stock del fabricante o distribuidor autorizado.

Se deberá presentar el certificado de calidad de las telas que podrá ser emitido por entidades certificadoras a nivel nacional o por fabricantes con la documentación para la firma del contrato.

**XII. FORMA DE PAGO Y CONFORMIDAD**

El pago de la prestación se regula por lo dispuesto en el Artículo 171° del Reglamento del Texto Único Ordenado de la Ley N° 30225 – Ley de Contrataciones del Estado y se realiza en moneda nacional en **ÚNICO PAGO**, luego de la recepción formal y completa de la documentación:

- Recepción de la totalidad de Uniformes institucionales emitido por el responsable del Almacén del Hospital Regional de Huacho Huaura Oyon y SBS.
- Informe final del experto textil indicando el cumplimiento de los requerimientos técnicos mínimos con respecto a la Bases Integradas.
- Informe del funcionario responsable de la Unidad de Personal del Hospital Regional de Huacho Huaura Oyon y SBS, remitiendo la conformidad del bien.
- Comprobante de Pago y Guía de remisión.

LA ENTIDAD debe efectuar el pago dentro de los diez (10) días calendario siguiente de otorgada la conformidad de los bienes, siempre que se verifique las condiciones establecidas en el contrato para ello, bajo responsabilidad del funcionario competente.

**a. Cantidad de bienes a ser evaluados durante el internamiento**

Para verificar el cumplimiento de las especificaciones técnicas solicitadas, se extraerá 1 juego de prendas de cada género sin desarticular los artículos, emitiendo el Informe de conformidad de estos. La selección de las muestras será determinada de manera aleatoria del total del internamiento de los bienes La evaluación se realizará a la parte externa del bien sin desarticularlo.

**I. PENALIDADES**

La aplicación de penalidades por retraso injustificado en la entrega de los bienes requeridos será aplicada de conformidad con el Artículo 133° del reglamento de la Ley de Contrataciones del Estado.





HOSPITAL HUACHO

"DECENTO DE LA IGUALDAD DE OPORTUNIDADES PARA MUJERES Y HOMBRAS"

*"Año del Bicentenario, de la consolidación de nuestra  
Independencia, y de la conmemoración de las heroicas  
batallas de Junín y Ayacucho".*

**Artículo 133.- Penalidad por mora en la ejecución de la prestación.**

En caso de retraso injustificado del contratista en la ejecución de las prestaciones objeto del contrato, la Entidad le aplica automáticamente una penalidad por mora por cada día de atraso. La penalidad se aplica automáticamente y se calcula de acuerdo a la siguiente formula:

$$\text{Penalidad diaria} = \frac{0.10 \times \text{monto vigente}}{F \times \text{plazo vigente en días}}$$

Donde F tiene los siguientes valores:

- a) Para plazos menores o iguales a sesenta (60) días, para bienes, servicios en general, consultorías y ejecución de obras: F 0.40.
- b) Para plazos mayores a sesenta (60) días:
  - b.1) Para bienes, servicios en general y consultorías: F = 0.25
  - B.2) Para obras: F = 0.15

**II. RESOLUCION DE CONTRATO.**

Cualquiera de las partes podrá resolver el contrato, en los siguientes casos:

- a) Por incumplimiento injustificado de las obligaciones contractuales, legales o reglamentarias a su cargo, pese de haber sido requerido por ello.
- b) Por acumulación del monto máximo de la penalidad por mora o por el monto máximo para otras penalidades, en la ejecución de la prestación a su cargo.
- c) Por la paralización o reducción de la ejecución de la prestación, pese a haber sido requerido para corregir la situación.
- d) Por acuerdo entre las partes, siempre que LA ENTIDAD o EL CONTRATISTA justifique las causas que imposibilitan continuar con la ejecución del contrato
- e) Por caso fortuito o fuerza mayor.

**III. RESPONSABILIDAD POR VICIOS OCULTOS**

La conformidad de la prestación por parte de la Entidad no enerva el derecho a reclamar posteriormente por defectos o vicios ocultos. El contratista es responsable por la calidad ofrecida y por los vicios ocultos de los servicios por el plazo de un (01) año contado a partir de la última conformidad otorgada por la Entidad.



HOSPITAL HUACHO

"INICIANDO DE LA ECUADOR DE OPORTUNIDADES PARA MUJERES Y HOMBRES"

"Año del Bicentenario, de la consolidación de nuestra  
Independencia, y de la conmemoración de las heroicas  
batallas de Junín y Ayacucho".

a. CARACTERISTICAS TECNICAS Y CONDICIONES

ESPECIFICACIONES TECNICAS DE TELA

SAGO (DAMAS Y CABALLEROS)

DESCRIPCION: Tweed de Lana Barrington con diseño puntinado en gama de colores gris

TIPO DE TEJIDO: TWEED DE LANA

COMPOSICION (ASTM D-629 parte 18.6.2): 100% LANA

ANCHO ENTRE ORILLOS: 148 CMS Mínimo

PESO GRMS/LINEAL (ASTM D-3776) :  $380 \pm 5\%$  (INCLUYE ORILLOS)

PESO GRMS/M2 (ASTM D-3776) :  $248 \pm 5\%$

ARMADURA: DISEÑO ESPECIAL

TITULO DE HILADO (ASTM - 1059)

Urdimbre: Nm 2/24  $\pm 5\%$  (EXCEPTO FILETES)

Trama: Nm 2/24  $\pm 5\%$

DENSIDAD (N° DE HILOS/CMS) (ASTM D-3775)

Urdimbre: 14.0  $\pm 3$

Trama: 13.2  $\pm 3$

ESTABILIDAD DIMENSIONAL (AATCC -135)

Urdimbre : -1.5% Máximo

Trama : -1.0% Máximo

SOLIDEZ DE COLOR

A LA LUZ (AATCC-16) Escala de grises : 3.5 Mínimo

AL SUDOR ACIDO (AATCC-15): 3.0 Mínimo

AL SUDOR ALCALINO (AATCC-15): 3.0 Mínimo

AL FROTE SECO (AATCC-8) : 4.0 Mínimo

AL FROTE HUMEDO (AATCC-8) : 3.5 Mínimo

AL LAVADO EN SECO (AATCC-132) : 4.0 Mínimo

ACABADO: TERMOFUADO - DECATIZADO

PANTALÓN (DAMAS Y CABALLEROS)

DESCRIPCION: Casimir Cardif color entero color plomo melange

TIPO DE TEJIDO: CASIMIR CARDIF COLOR ENTERO

COMPOSICION (ASTM D-629 parte 18.6.2) : (25% LANA 75% PE)  $\pm 5\%$ .

ANCHO ENTRE ORILLOS: 148 CMS Mínimo

PESO GRMS/LINEAL (ASTM D-3776) :  $402 \pm 5\%$  (INCLUYE ORILLOS)

PESO GRMS/M2 (ASTM D-3776) :  $263 \pm 5\%$

ARMADURA: SARGA 2/2

TITULO DE HILADO (ASTM - 1059)

Urdimbre: Nm 2/48  $\pm 5\%$

Trama: Nm 2/48  $\pm 5\%$

DENSIDAD (N° DE HILOS/CMS) (ASTM D-3775)

Urdimbre: 31.0  $\pm 2$

Trama: 26.0  $\pm 2$

ESTABILIDAD DIMENSIONAL (AATCC -135)

Urdimbre: -1.0% Máximo

Trama: -0.5% Máximo



HOSPITAL HUACHO

"DECENIO DE LA IGUALDAD DE OPORTUNIDADES PARA MUJERES Y HOMBRRES"

"Año del Bicentenario, de la consolidación de nuestra  
Independencia, y de la conmemoración de las heroicas  
batallas de Junín y Ayacucho".

#### SOLIDEZ DE COLOR

A LA LUZ (AATCC-16) Escala de grises: 3.5 Mínimo

AL SUDOR ACIDO (AATCC-15): 3.0 Mínimo

AL SUDOR ALCALINO (AATCC-15): 3.0 Mínimo

AL FROTE SECO (AATCC-8) : 4.0 Mínimo

AL FROTE HUMEDO (AATCC-8) : 3.5 Mínimo

AL LAVADO EN SECO (AATCC-132) : 4.0 Mínimo

ACABADO: TERMOFUADO - DECATIZADO

#### BLUSA Y CAMISA

TIPO DE TEJIDO: CREDISA D-01

COLOR: PLOMO PLATA CON TRAMA VERTICAL

COMPOSICION (%): 60% ALGODÓN-40% POLIÉSTER±5%

ANCHO ENTRE ORILLOS: 144/147 CM ± 5 CMS

PESO g/lineal: 191.1 G/M ± 5%

PESO g/m2: 130 G/M2 ± 5%

TITULO DEL HILADO ASTM D1059

URDIMBRE: CVC 45 ± 8%

TRAMA: CVC 45 ± 8%

DENSIDAD (N° HILOS / CMS) (ASTM D3775)

URDIMBRE: 150 ± 5 HILOS /PULGADA

TRAMA: 90 ± 5 HILOS / PULGADA

#### SOLIDEZ DEL COLOR

Lavado con detergente M&S c4a: Cambio de color=4 Manchado=4

Sudor M &SC7: Cambio de color=4 Manchado=4

Frote M&S c8: Húmedo 4 , Seco: 4

#### COMPORTAMIENTO DE LA TELA

Encogimiento Urdimbre: < 3%

Encogimiento Trama: <3%

#### UNIFORME DE INVIERNO CABALLEROS

##### SACO

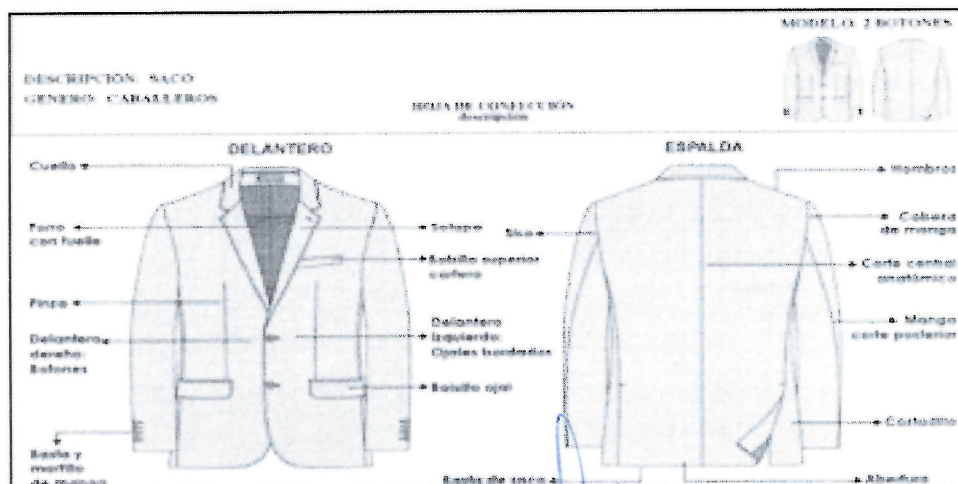



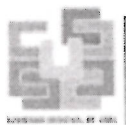

HOSPITAL HUACHO

"DECENIO DE LA IGUALDAD DE OPORTUNIDADES PARA MUJERES Y HOMBRRES"

*"Año del Bicentenario, de la consolidación de nuestra Independencia, y de la conmemoración de las heroicas batallas de Junín y Ayacucho".*



Cuello: Superior fusionado con entretela fusionable. Además, lleva pie de cuello. Inferior con fieltro al tono de la tela unido con el exterior con costura ZIG – ZAG estilo sastre. En los extremos es embolsado con costura recta. El cuello debe ser simétrico.

El cuello lleva pespunte decorativo puntada hilván al filo superior.

Presilla colgador: Al centro del cuello lleva un cintillo para colgador con marca. Con atraque en los extremos.

Delantero izquierdo (parte externa): deberán estar fusionados con entretela fusionable, lleva pinza armada con 301. y llevarán un refuerzo de plastón. El delantero lleva pespunte decorativo puntada hilván en su contorno al filo, desde la solapa hasta el ruedo de faldón.

Bolsillo cartera: En la parte superior del delantero izquierdo llevara un bolsillo cartera de 10.5cm de largo por 2.5cm de alto. Bolsa de bolsillo será de popelina bolsillero. Con pespunte decorativo puntada hilván en su contorno al filo.

Ojales delanteros: En la parte central deben llevar 02 ojales bordados tipo ojo de chanco con atraque en forma vertical el cual tiene una medida de 2.8cm Los ojales deben estar colocados de manera simétrica uno debajo del otro.

Bolsillo inferior izquierdo tipo ojal: En la parte inferior llevará un bolsillo tipo ojal con vivos de tela de 0.6cm por lado y abertura de 15.7cm, además llevará una tapa conformada de dos partes, la parte superior de la misma tela, la cual estará reforzada con entretela fusionable y la parte inferior o contratapa es de forro, la medida de esta tapa es de 5.5cm de alto incluyendo el vivo con 15.7cm de largo. Con pespunte decorativo puntada hilván en su contorno al filo. Bolsa de bolsillo será de popelina bolsillero.

Delantero izquierdo (interior forro): El delantero interior con forro de 100% poliéster de la mejor calidad,

**BOLSILLOS INTERNOS:**

Superior-Porta documentos: Tipo ojal con vivos de tela 0.6cm de ancho cada vivo, con abertura de 13cm con atraque semilunar (en contraste) en los extremos de los bolsillos, además lleva una tapa botón triangular de forro insertada con 1 ojallito tipo flecha de forro y 1 botón de 24 líneas centrado para mayor seguridad. Bolsa de bolsillo será de popelina bolsillero.

Porta lapicero: Tipo ojal con vivos de tela de 0.6cm de ancho cada vivo, con abertura de 4cm con atraque semilunar en los extremos (en contraste). Bolsa de bolsillo será de popelina bolsillero.

Cigarrera: Tipo ojal con vivos de tela de 0.6cm de ancho cada vivo, con abertura de 10cm con atraque semilunar en los extremos (en contraste) además de un pespunte al contorno a 1.6mm.

Bolsa de bolsillo será de popelina bolsillero.

Delantero derecho (parte externa): deberán estar fusionados con entretela fusionable, lleva pinza armada con 301. y llevarán un refuerzo de plastón. El delantero lleva pespunte decorativo puntada hilván en su contorno al filo, desde la solapa hasta el ruedo de faldón.

Botones delanteros: En la parte central deben llevar 02 botones de 32 Líneas a tono de la tela principal ubicados de manera simétrica uno debajo del otro.

Bolsillo inferior derecho tipo ojal: En la parte inferior llevará un bolsillo tipo ojal con vivos de tela de 0.6cm por lado y abertura de 15.7cm además llevará una tapa conformada de dos partes, la parte superior de la misma tela, la cual estará reforzada con entretela fusionable y la parte inferior o contratapa es de forro, la medida de esta tapa es de 5.5cm de alto incluyendo el vivo con 15.7cm de largo. Con pespunte decorativo puntada hilván en su contorno al filo. Bolsa de bolsillo será de popelina bolsillero



HOSPITAL HUACHO

"DECENIO DE LA IGUALDAD DE OPORTUNIDADES PARA MUJERES Y NIÑOS"

"Año del Bicentenario, de la consolidación de nuestra Independencia, y de la conmemoración de las heroicas batallas de Junín y Ayacucho".

Delantero derecho (interior forro): El delantero interior con forro 100% poliéster de la mejor calidad.
<b>BOLSILLOS INTERNO:</b>
Superior-Porta documentos: Tipo ojal con vivos de tela 0.6cm de ancho cada vivo, con abertura de 13cm con atraque semilunar (en contraste) en los extremos de los bolsillos, además lleva una tapa botón triangular de forro insertada con 1 ojalillo tipo flecha de forro y 1 botón de 24 líneas centrado para mayor seguridad. Bolsa de bolsillo será de popelina bolsillero.
Botón de repuesto: Adicionalmente se colocarán los botones de repuesto 1 botón de 32 líneas y 1 botón de 24 líneas a un extremo del bolsillo.
Plastón: Armado de 02 piezas, plástica y fieltro compactado. Deberán estar unidas con puntadas en zigzag.
Vuelta: con medialuna tipo pistola, armado con sesgo y pespunte tipo hilván (cadeneta en el interior) en contraste al forro pespuntado en el paralelo al sesgo de forro, armado con cintillo (chutas), el sesgo esta insertado entre la unión de la vuelta y forro, y el pespunte aplicado en el forro a 2mm de distancia aproximada del sesgo contraste, la vuelta se une con el delantero con costura recta.
Solapa: En el interior serán fusionadas con entretela fusionable. En la parte externa, extremo superior del lado izquierdo llevara 01 ojal bordado con atraque vertical de adorno (sin corte), el cual tiene una medida de 2.2cm.
Costadillo: Será unido al delantero a 1cm y a la espalda a 2cm, lo cual permitirá un mejor entalle de la prenda; este llevará como refuerzo entretela fusionable desde la sisa hasta la basta.
Espalda: La espalda tendrá corte anatómico, tela será orillado y unido con costura recta con ensanche 2 cm por lado.
Forro de espalda: - De 02 piezas unido con remalle armar fuelle de 2cm de profundidad con 301
Abertura posterior: - Lleva aberturas laterales de 5cm de cruce, la abertura lleva refuerzo de fusionable.
Mangas: La manga mayor y menor (tela y forro) serán remalladas y estará unida con costura recta a 1cm.
Basta y martillo de manga: Parte inferior, llevará 4 ojales bordados tipo chino (sin corte) de 2.5cm de largo total, con sus respectivos botones de 24 líneas. La boca de manga será de tipo martillo con abertura de 3cm, la cual tendrá una basta de 4cm (incluido remalle), será reforzada por la parte interior con entretela fusionable.
Cabeza de manga: Es fusionada con entretela fusionable. Lleva chorrera de fieltro para un mejor armado de la manga.
Hombros: remallado y unido a 1cm Además en la parte interna llevará hombreras anatómicas prefabricadas una a cada lado.
Sisa: Unión de manga y cuerpo, costura de 1cm tela y forro.
Basta de saco: Doble de 4cm (incluido remalle), será reforzada por la parte interior con entretela fusionable.
La prenda debe estar remallada, sin incluir plastón, chorrera, sisa (tela y forro), cuello, escote, pinza, unión de vuelta con delantero, hombreras y bolsa de bolsillos.
-BOLSAS DE BOLSILLOS EXTERNOS E INTERNOS: Unidos con costura cadeneta en los laterales.
NOTA: Todos los ensanches de costuras están incluido remalle.





HOSPITAL HUACHO

"TRICENO DE LA BATALHA DE OPORTUNIDADES PARA JILITEROS Y HOMEROS"

"Año del Bicentenario, de la consolidación de nuestra  
Independencia, y de la conmemoración de las heroicas  
batallas de Junín y Ayacucho".

**AVIOS:**

Forro: El forrado del saco es en forro 100% poliéster a tono de la tela principal  
Entretela tejida fusible de 80gr/m<sup>2</sup> +/- 2 gr, 100% poliéster, color gris: Delantero, cuello, vuelta, vivos, costadillo(completo), cartera, tapa, cinta plastón.  
Entretela tricotex de 60 gr/mt<sup>2</sup> ± 2 gr, 100% poliéster, color negro: Espalda superior, cabeza de manga, ruedo manga, ruedo espalda, abertura.  
Entretela fusible no tejida color blanco, 100% poliéster, de 80 gr/mt<sup>2</sup>+-2gr: Manga ojal.  
Botones: De material 100% poliéster teñido en su masa, modelo de 04 agujeros. Botones clásico de color entero, de forma redonda.  
Hombros anatómicos prefabricados con relleno de algodón con base de fieltro compactado. Sin forrar  
Popelina bolsillera de 65%algodon /35% poliéster, a tono de la tela principal, de 110 gr/mt<sup>2</sup> ±3%  
Plastón: plástica es y fieltro 100% pes color blanco  
fieltro de cuello: a color de la tela principal 100% poliéster, de 220 gr/mt<sup>2</sup>±3%  
Hilo:  
hilo de costura 301 con hilo 40/2 composición 100% poliéster.  
hilo de costura 504 (ancho de remalle 0.5cm) con hilo tex 22 composicion100% poliéster texturizado o hilo 40/2 composición 100%poliéster.

**Etiquetas:**

Marca de confeccionista.  
Etiqueta colgador  
Etiqueta de talla,  
Etiqueta de composición e instrucciones de lavado.

**ACABADO:** La prenda debe estar planchada y vaporizada.

**PRESENTACIÓN:** será presentado en colgador y porta terno con cierre.

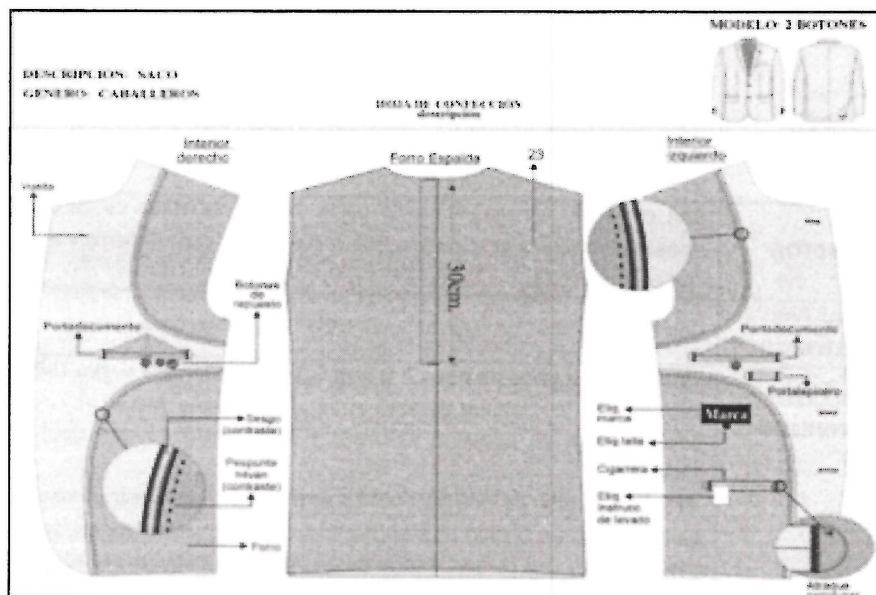





HOSPITAL HUACHO

"OBJETIVO DE LA IGUALDAD DE OPORTUNIDADES PARA MUJERES Y HOMBRES"

"Año del Bicentenario, de la consolidación de nuestra  
Independencia, y de la conmemoración de las heroicas  
batallas de Junín y Ayacucho".

✚ PANTALÓN DE 1 PLIEGUE

MODELO	De un pliegue en delantero
PRETINA	Ancho de 4 cm (terminado). Acabado de 2 piezas izquierda y derecha con un bolsillo secreto en el lado derecho. Lleva entretela fusionable adherida a la tela, adicionalmente se prepara el forro de pretina de popelina bolsillera que consta de: una entretela no fusionable no tejida, con sesgos de tela bolsillero y la cinta de pretina elasticada antideslizante. Además, lleva entretela tejida no fusionable de refuerzo de pretina. Para dar mayor seguridad a la prenda llevará un corchete de metal inoxidable. En la parte interna de la pretina: Extremo izquierdo llevará 01 botón de 24 líneas y 01 botón adicional de repuesto. En el extremo derecho, lleva un ojal bordado.
PRESILLAS	Llevará 07 presillas de 1cm de ancho por 5cm de largo, las cuales llevarán atraques del mismo ancho de la presilla, uno en la parte superior y uno en la parte inferior (parte interna). Las presillas estarán distribuidas 02 en delantero y 05 en la parte posterior
BOLSILLO SECRETO	Ubicado en el lado superior de la pretina derecha, tiene 9cm de abertura útil por 10cm de profundidad. El bolsillo llevará atraque vertical de 1cm a los extremos; estará unido a la pretina con costura recta, armado con remalle y puntada de seguridad. La bolsa del bolsillo secreta será de la misma tela del cuerpo
BOLSILLOS DELANTEROS	Con abertura sesgada y respuntados a 2mm. Colocar atraque horizontal de 1cm en los extremos de la boca de los bolsillos, los cuales deberán sujetar la costura de la boca del bolsillo. Las bolsas de bolsillo serán de popelina bolsillero y será ribeteado con doble puntada cadeneta. Vuelta de bolsillos delanteros: Pegada al forro con respunte de 2mm, por el exterior se deja un vivo de 2mm.
GARETA	Con entretela fusionable por el interior, acabado interno ribeteado con popelina bolsillera y unido al delantero con costura recta a 1cm y respuntado a 2mm. Lleva un cierre de metal de diente dorado al tono de la tela, pegado con costura recta. El ancho del figurado de la garetta es de 3.5cm en la parte inferior llevará un atraque vertical de 1cm.
GARETON	Con entretela fusionable por la parte interna, además va embolsado con popelina bolsillera respuntado con recta, unido con el cierre y el delantero con costura recta.
PINZAS PARTE POSTERIOR	Con dos bolsillos tipo ojal centrado en las 02 pinzas, cada lado.
BOLSILLOS FUNDILLOS	Tipo ojal, con vivos de tela de 0.6cm C/U, con abertura según talla. Los dos extremos de los bolsillos llevarán atraques verticales de 1.2cm. Las bolsas de bolsillo serán de popelina bolsillero y será ribeteado con doble puntada cadeneta. Presilla y botón de bolsillo ojal: En ambos bolsillos llevará insertado en la parte central un ojallito tipo flecha, con un atraque horizontal de 1cm en la parte inferior; así como 1 botón de 24 líneas, el cual irá pegado en la parte inferior del vivo a la dirección del ojallito
TIRO FUNDILLOS	Remallado por separado y unido con costura cadeneta a 3.5cm en la parte superior terminando con costura de 1.2cm por lado en la parte inferior.

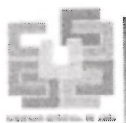

HOSPITAL HUACHO

"DECENIO DE LA REALIDAD DE OPORTUNIDADES PARA MUJERES Y HOMBRRES"

"Año del Bicentenario, de la consolidación de nuestra  
Independencia, y de la conmemoración de las heroicas  
batallas de Junín y Ayacucho".

COSTADOS	Remallado y unido con costura cadeneta a 1cm
ENTREPIERNAS	Tanto delantero como espalda es remallado y unido con 401 a 1cm desde el tiro hasta el ruedo
BASTA	Remallada, doblez de 5 cm de ancho, subido con máquina bastera.
NOTA	Todos los ensanches de costuras están incluidos remalle. Prenda remallada sin incluir pretina
AVIOS	Entretela tejida fusionable (genero adhesivo), de 80gr/mt2 +/-2 gr, Color gris, 100% poliéster. fusionados en maquina fusionadora para la pretina y tricotex de 60gr±2gr, 100% poliéster de color negro., para la garetta, garetón y vivos de bolsillos Entretela no fusionable no tejida en forro de pretina., color blanco, 100% poliéster, gramaje 100 gr/mt2 +/-2 gr Entretela no fusionable tejida en refuerzo de pretina, color blanco, 100% poliéster, gramaje de 100 gr/mt2+/-2 gr Cinta antideslizante, jebe gris, de ancho de 1 cm terminado, impreso la palabra MINSA (letra arial mayúscula, letras negras de 0.8 mm de alto)
BOTONES	De material 100% poliéster teñidos en masa, modelo de 04 agujeros a tono de la tela principal Botones clásico de color entero, de forma redonda.
CIERRE	Cinta de poliéster a tono de la tela principal con dientes metálico acabado dorado. Gancho de pretina (hembra y macho).
POPELINA BOLSILLERA	de 65%algodon /35% poliéster, a tono de la tela principal, de 110 gr/mt2 ±3%
HILO	Hilo de costura 301 con hilo 40/2 composición 100% poliéster. Hilo de costura 504 (ancho de remalle 0.5cm) con hilo composición 100% poliéster
ETIQUETAS	Marca de confeccionista, etiqueta de talla, Etiqueta de composición e instrucciones de lavado
ACABADO	La prenda debe estar planchada y vaporizada
PRESENTACION	La prenda deberá estar exenta de defectos de materiales y/o insumos, confección y acabados, en su parte externa como interna (materiales y/o insumos defectuosos, costuras saltadas, hilos sueltos, defecto de fusionado, etc.) Será presentado en colgador y porta terno con cierre junto con el saco



HOSPITAL HUACHO

"DECENIO DE LA IGUALDAD DE OPORTUNIDADES PARA MUJERES Y HOMBREROS"

"Año del Bicentenario, de la consolidación de nuestra Independencia, y de la conmemoración de las heroicas batallas de Junín y Ayacucho".

## PANTALÓN DE VESTIR

### DELANTERO

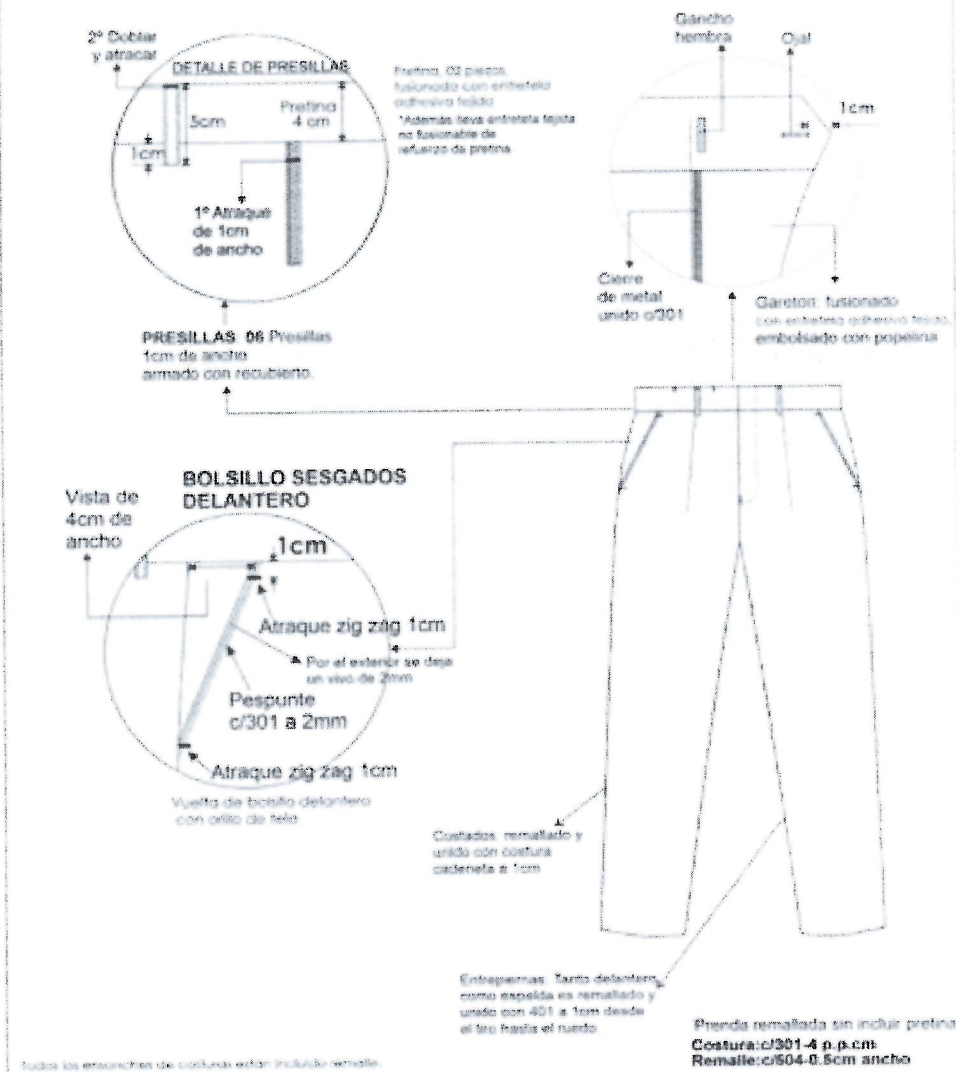





HOSPITAL HUACHO

"DECENIO DE LA IGUALDAD DE OPORTUNIDADES PARA MUJERES Y HOMBRRES"

"Año del Bicentenario, de la consolidación de nuestra  
Independencia, y de la conmemoración de las heroicas  
batallas de Junín y Ayacucho".

## PANTALÓN DE VESTIR

### INTERIOR DELANTERO

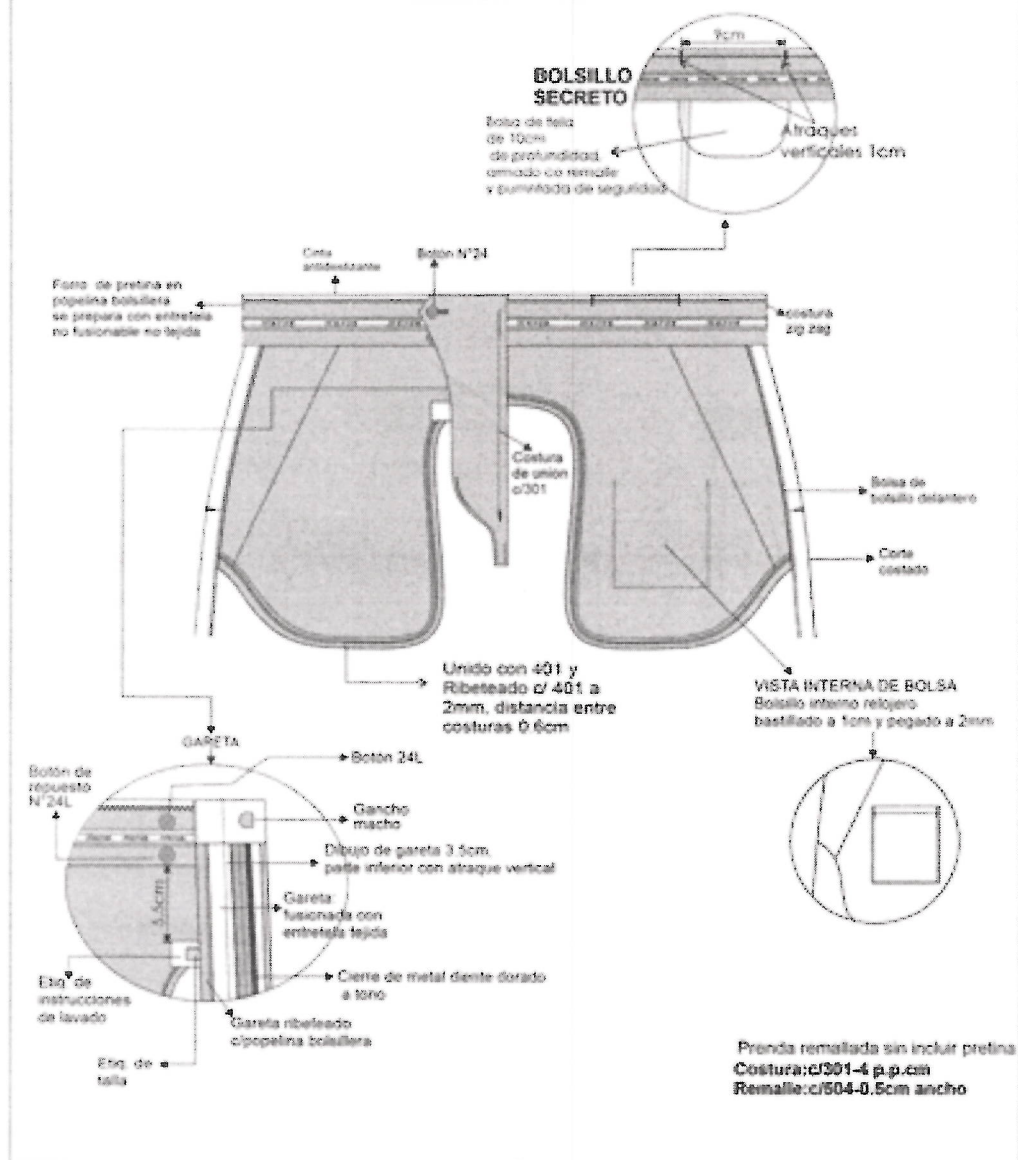



HOSPITAL HUACHO

"FICHERO DE LA IDENTIDAD DE OPORTUNIDADES PARA MUJERES Y HOMBRES"

"Año del Bicentenario, de la consolidación de nuestra  
 Independencia, y de la conmemoración de las heroicas  
 batallas de Junín y Ayacucho".

## PANTALÓN DE VESTIR

ACABADO: La prenda debe estar planchada y vaporizada.

PRESENTACIÓN: será presentado en colgado anatómico con gancho de metal y portafleco de material nofel con cierre.

### INTERIOR ESPALDA

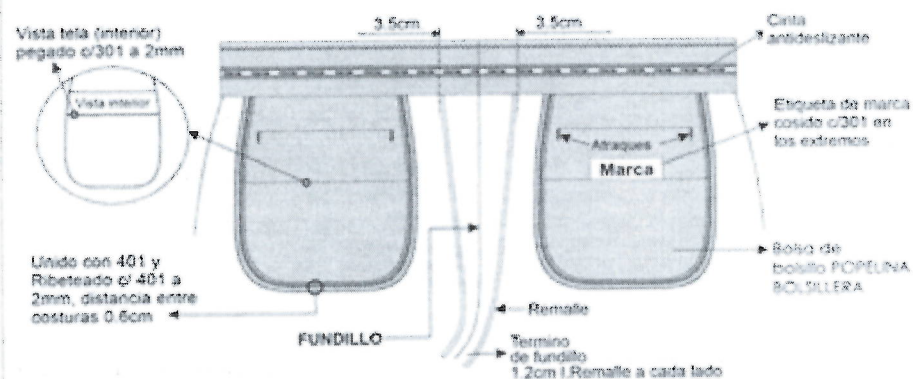

02 Pinzas tumbadas hacia el centro espalda



### ESPALDA

BOLSILLO OJAL VIVO de 0.6cm C/U

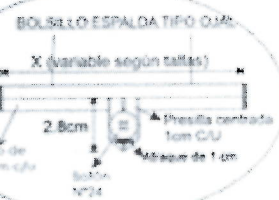

Vista Interna de basta



Prenda remallada sin incluir pretina



HOSPITAL HUACHO

"DECENIO DE LA IGUALDAD DE OPORTUNIDADES PARA MUJERES Y HOMBRRES"

"Año del Bicentenario, de la consolidación de nuestra  
Independencia, y de la conmemoración de las heroicas  
batallas de Junín y Ayacucho".

**+ CAMISA: CUELLO ITALIANO**

1.- Cuello: Exterior fusionado, con refuerzo además lleva barbas atracadas en las punteras. Largo de puntas. Embolsado a 0.6cm y pespuntado al filo a 1.3mm
2.- Pie de cuello: pieza exterior fusionado c/entretela tejida y bastillado a 5mm c/301, unir cuello con pie de cuello a 5mm según piquete. Asentar a 1.3mm c/recta, punta de pie de cuello lado izquierdo con ojal de 1.8cm largo en forma horizontal, lado derecho lleva botón de 16 líneas.
3.-Delantero izquierdo: Lleva tachón de 2.9cm ancho con entretela fusionable sobrepuesto armado con 401 doble aguja de 2.5cm de separación donde van los ojales.
4.-Delantero derecho: Lleva un bastillado a 2.5cm insertando la etiqueta de composición y cuidado, donde van los botones 06 de 16 líneas y 2 botones de repuesto (1 de 16 líneas y 1 de 14 líneas).
5.-Bolsillo: Ubicado a la altura del segundo ojal del delantero izquierdo, con doble dobléz en la parte superior y el modelo del bolsillo es en V. Isotipo bordado. Pegar bolsillo c/301 a 1mm del filo de bolsillo. Además, lleva atraque triangular.
6.-Canesú: Canesú interior centrar horizontalmente etiqueta de marca, es embolsado a 1cm con el canesú exterior y la espalda además lleva un pespunte al filo a 1mm.
7.-Hombro: Embolsar con 301 a 1cm del borde y pespuntar a 1mm hacia el canesú (unión de hombros) c/301.
8.-Yugo Francés: 16cm de largo y 2.5cm de ancho, con ojal y botón de 14 líneas centrado en el yugo, fijar c/recta dejando pestaña de 1mm.
9.-Mangas: Manga Larga Lleva 02 pliegues con separación de 2cm, pegadas al cuerpo con costura francesa (c/401 doble aguja). Pespunte a 1cm.
10.-Puños: Fusionados(exterior), bastillados a 5mm c/301. Embolsados a 6.4mm y pespuntados al filo 1.3mm en contorno, lleva 2 botones de 16 líneas en cada puño y 01 ojal de 1.8cm de largo.
11.-Cuerpo: Cerrado con máquina cerradora de codo (c/401 doble aguja) 5mm.
12.-Sisa: Pegar mangas con 401 (doble aguja), pespuntar en el exterior con 301 a 1cm del pegado de mangas, costuras tumbadas hacia el cuerpo (costura francesa).
13.-Bastillado de faldón: Con recta bastillado a 5mm c/301.
14.-Espalda: Lleva tablero central.
AVIOS:
Entretela tejida fusionable: cuello, pie de cuello y puño
Entretela tejida fusionable: refuerzo de cuello
Entretela tejida fusionable: tachón
Botones: De material 100% poliéster teñido en su masa, modelo de 04 agujeros.
Hilo:
hilo de costura 401 y 301 con hilo 40/2 composición 100% poliéster.
Etiquetas:
marca de confeccionista.
etiqueta de talla,
Etiqueta de nylon donde contiene impreso la composición e instrucciones de lavado.
ACABADOS La prenda debe estar planchada y vaporizada.
PRESENTACIÓN cada camisa será presentada alma de cartón, alfileres, mariposa, con bolsa plástica.





HOSPITAL HUACHO

"MILENIO DE LA REALIZACION DE OPORTUNIDADES PARA MUJERES Y HOMBRES"

"Año del Bicentenario, de la consolidación de nuestra  
Independencia, y de la conmemoración de las heroicas  
batallas de Junín y Ayacucho".

## CAMISA CUELLO ITALIANO

HOJA DE CONFECCIÓN

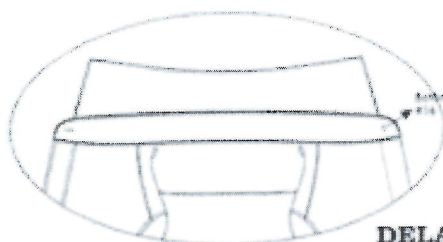

DELANTERO

Enbolsar hombros con 301 a 1cm del borde  
y punturar hacia el centro (unión de  
hombros) con 1mm de pasadas.

VISTA EXTERNA DE PUÑO

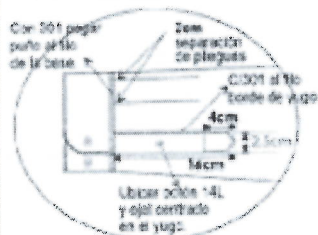

Pegar mangas con 401 (doble agua),  
punturar en el exterior con 301 a 1cm  
del pegado de mangas,  
costuras fimbriadas hacia el cuerpo  
(costura francesa).

VISTA INTERIOR

1mm de  
costura a costura  
pasada cadetista  
al interior (401)



ESPALDA

CANESU  
De punto preso, empujando a 1cm C/301  
punturar a 1mm C/301

Manga larga  
C/302 pliegue  
crujea francés

Cenado de costados  
C/401 doble agua  
y 5mm de separación

VISTA EXTERIOR





HOSPITAL HUACHO

"MILENIO DE LA IGUALDAD DE OPORTUNIDADES PARA MUJERES Y HOMBRRES"

"Año del Bicentenario, de la consolidación de nuestra  
Independencia, y de la conmemoración de las heroicas  
batallas de Junín y Ayacucho".

**DESCRIPCIÓN: CAMISA MANGA LARGA**  
**GÉNERO: CABALLEROS**

**DELANTEROS**

**Delantero derecho:**  
Bastilado de 2.5cm de pestaña  
06 botones N° 16 y 02 botones de  
repuesto: 01 N°16 y 01 N°14

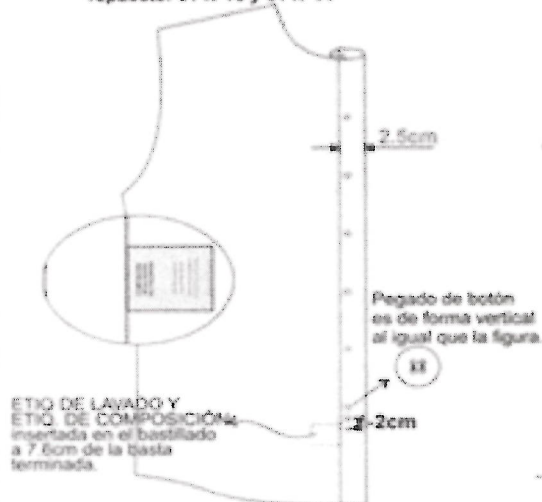

**Delantero izquierdo:**  
Pegar tachón con 401 doble aguja  
de 2.5cm de separación costura cadeneta al interior  
lleva 05 ojales verticales y el último horizontal.

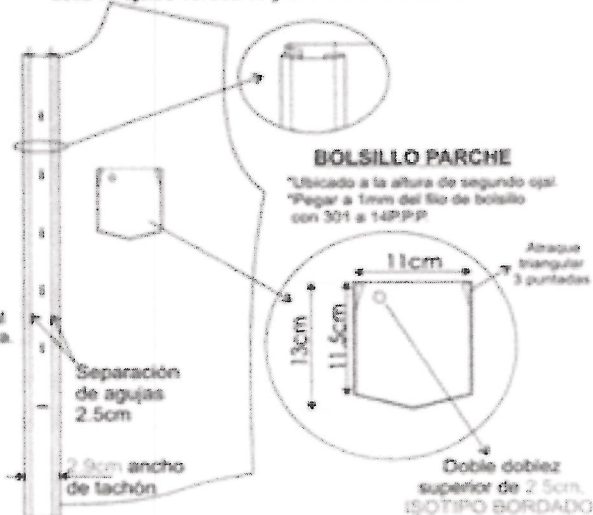

**ESPALDA**

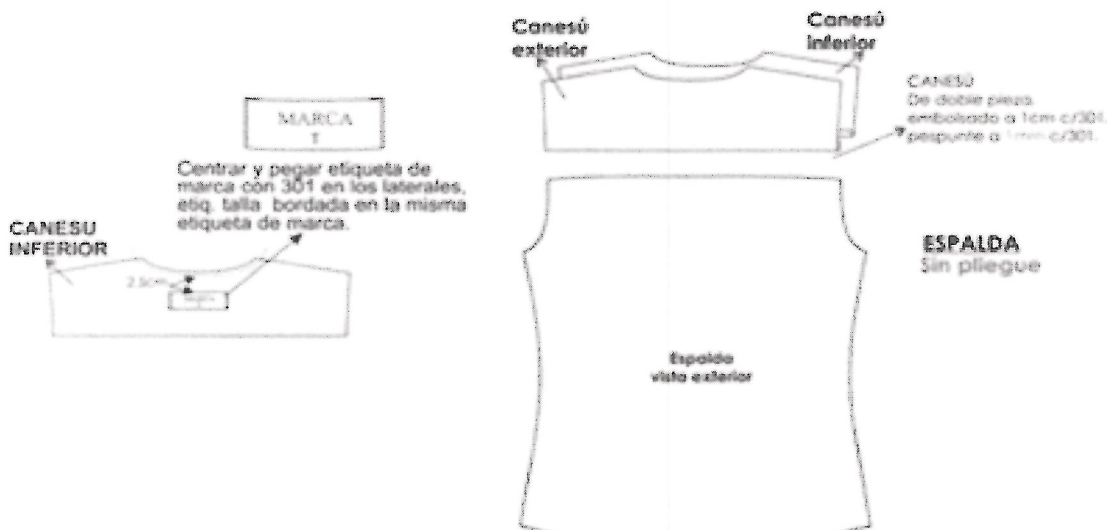



HOSPITAL HUACHO

"IMCENIO DE LA IGUALDAD DE OPORTUNIDADES PARA MUJERES Y HOMBRES"

"Año del Bicentenario, de la consolidación de nuestra  
Independencia, y de la conmemoración de las heroicas  
batallas de Junín y Ayacucho".

DESCRIPCIÓN: CAMISA CUELLO ITALIANO GENERO: CABALLEROS		HOJA DE CONFECCIÓN descripción
MODELO: DE VESTIR CON CUELLO ITALIANO Y CUELLO AMERICANO A SOLICITUD DEL USUARIO		HOJA DE CONFECCIÓN cuello y puños
<b>ENSAMBLAJE CUELLO</b>		
<b>ENSAMBLAJE PUÑO</b>		



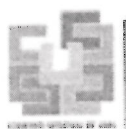

HOSPITAL HUACHO

"MILENIO DE LA IGUALDAD DE OPORTUNIDADES PARA MUJERES Y HOMBRERES"

"Año del Bicentenario, de la consolidación de nuestra  
Independencia, y de la conmemoración de las heroicas  
batallas de Junín y Ayacucho".

UNIFORME DE INVIERNO DAMAS

SACO

MODELO	Dos botones con costadillo y pinza en delantero
CUELLO	Superior: De una sola pieza de la misma tela principal, fusionada con entretela tejida fusionable. Inferior: De 2 piezas de tela principal cortadas al sesgo, fusionada con entretela tejida fusionable. En los extremos, embolsado c/ 301 Cuello y solapa llevan pespunte de quiebre de 1/16" Deben ser simétricos. Medida de punta de cuello de 4cm terminado Medida de punta de solapa de 4cm terminado
VUELTA	Vuelta de una sola pieza. Interior serán fusionadas con entretela adhesiva, unido con el delantero con costura 301
DELANTERO EXTERNO	Consta de un corte lateral que nace de la sisa y termina en el ruedo. Corte con costura abierta, remallado y unido con costura recta a 1cm. incluido remalle a cada lado. Presenta pinza armada con costura recta para entalle. Lleva 2 ojales de la misma tela principal y 2 botones N° 36L, distribuidos proporcionalmente uno debajo del otro. Dos bolsillos exteriores tipo ojal con vivos mellizos de 5mm c/u, además lleva tapa con bordes redondeados, de 5.5cm de alto (medida sin incluir vivo).
DELANTERO INTERNO IZQUIERDO	Lleva un bolsillo recto tipo ojal, con vivo de tela principal de 0.5 cm. c/u, 11cm de abertura y 14cm de profundidad, con atraque media luna (maquina industrial atracadora) de color contraste a la tela principal en los extremos. Pespunte tipo hilván (cadena al reverso) en contraste al forro pespuntado en el paralelo al sesgo de forro, armado con un cordón de refuerzo, el sesgo esta insertado entre la unión de la vuelta y forro (incluyendo cogotera) y el pespunte aplicado en el forro a 2mm de distancia aproximada del sesgo contraste. Prenda totalmente remallada en el interior.
ESPALDA EXTERNA	La espalda tendrá corte princesa a cada lado y corte anatómico en el centro, según gráfico.
ESPALDA INTERNA	Totalmente forrado. En la parte central de la espalda llevará fuelle de 2cm de profundidad (terminado) y 30cm de largo.
BOTONES	Presentan al tono de la tela principal, teñidos en masa. El delantero llevará 2 botones N° 36L y en cada manga llevará 3 botones N°24L. Los botones repuestos (01 botón N° 36L y botón N°24L) en el interior de la prenda
OJALES	El delantero lleva 2 ojales de la misma tela principal, horizontales de 2.7cm de largo, con vivos simétricos de tela. Distribuidos proporcionalmente uno debajo del otro.
MANGAS	Larga, unidos c/301 a 2cm (manga mayor y menor). En la parte inferior de la manga lleva martillo cerrado con 3 botones decorativos. Basta de manga de 4cm (incluido remalle)
HOMBRERAS	De espuma forradas y orilladas c/504
BASTA	De ruedo de 4 cm (Incluido remalle) reforzados con entretela tejida fusionable



HOSPITAL HUACHO

"DESCENSO DE LA REALIDAD DE OPORTUNIDADES PARA MUJERES Y NIÑOS"

*"Año del Bicentenario, de la consolidación de nuestra  
Independencia, y de la conmemoración de las heroicas  
batallas de Junín y Ayacucho".*

ENSANCHES	De 2cms. (IR) a cada lado en las costuras principales (costados y centro de espalda), y de 1 cm (IR) en costuras auxiliares.
HILO	De costura y remalle 100% poliéster
COSTURAS	4 p.p.cm
REMALLES	EL ancho de remalle es de 0.5cm
ENTRETELA	Tejida fusible (genero adhesivo), de 80 +/-5gr, fusionados en maquina fusionadora para delanteros, vuelta delantero, espalda superior, sisas, vivos de bolsillo interno y externos, vivos de ojales, cabeza de manga, cuello, tapa de bolsillos (sólo la capa externa). No tejida fusible en ruedo de manga y espalda.
ETIQUETAS	Ubicadas en la parte interna: Etiqueta de marca del confeccionista, etiqueta de marca de tela, etiqueta de talla, etiqueta de composición e instrucciones de lavado
ACABADO	La prenda debe estar planchada y vaporizada
PRESENTACION	Será presentado en colgador y portaterno con cierre. La prenda deberá estar exenta de defectos de materiales y/o insumos, confección y acabados, en su parte externa como interna (materiales y/o insumos defectuosos, costuras saltadas, hilos sueltos, defecto de fusión, entre otros).



HOSPITAL HUACHO

"TRATAMIENTO DE LA SITUACIÓN DE OPORTUNIDADES PARA MUJERES Y HOMBRRES"

"Año del Bicentenario, de la consolidación de nuestra  
Independencia, y de la conmemoración de las heroicas  
batallas de Junín y Ayacucho".

## SACO DAMA

Hombros de manga formada (Pano)  
unidos c/301  
y sujeta en hombro

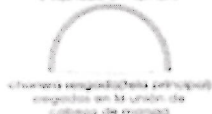

Corte, costura abierta,  
rematado y unido c/301  
a 1cm, 1.8 por lado.

Punza de entalle  
cosido c/301

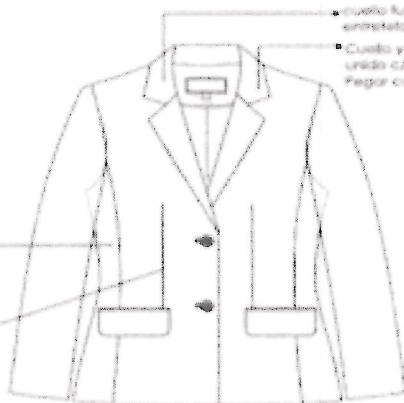

Cuello forrado con  
entrefaja tejida (ambos lados)  
Cuello y solapa  
unido c/301 y pespunte de quetre 1/8"  
Pegar cuello a cuerpo c/301 a 1cm.

BOLSILLO EXTERNO SEGÚN TALLA (A) CM.			
TALLAS	XS - S	M - L	XL - XXL - 3
A	13		14

BOLSILLOS BPO OJA) a 1.5cm de corte  
vivo forrado (entrefaja no tejida)  
y tapa forrada (entrefaja tejida)



1cm



Bolsa de forro de una sola pieza  
y unida c/301 y rematada

Detallado derecho  
02 espas de tela  
2.7cm largo x 4.8cm ancho total  
interior con esp. forrado, otro  
unido a mano con esp. de tela  
dibujado proporcionalmente  
esp. forrado (entrefaja no tejida)



Armadura de delantero completa  
con entrefaja tejida forrada

Detallado izquierdo  
02 botones N° 35)

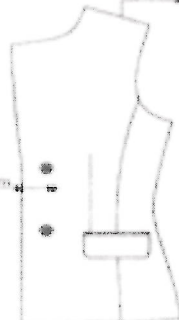

Botones unidos  
a 1 cm por lado  
con c/301 y entado

Pano Costura  
forrada

Elig. de tela Pegado  
c/301 a 2cm en contorno  
(no forro de la entrefaja)

Uso: esp. cubado o entado, de  
lavado, composición tela y forro, en la  
parte inferior del bolsillo interno

Vista inferior  
izquierda

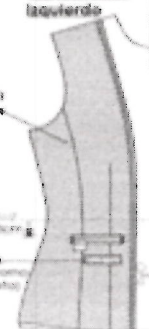

Cuello forrado  
con entrefaja tejida

Bolsillo interno  
Tipo esp. derecho de 0.5cm C/A  
1.5cm alto x 1.4cm ancho  
Vivo forrado c/301 no forro

Bolsa (Pano) de una sola pieza  
c/301 y unida los costados.  
Ataque 1.5cm C/A en exterior  
con (CONTRASTE)



Long. Pespunte (CONTRASTE)

Long. de forro armado  
con entrefaja (no forro)  
y Pespunte con M.V.A. de  
(entrefaja al reverso)

Pespunte de Quetre  
a 2mm c/301

Botón de requete  
di. de 1.5 cm.  
di. de 1.5 cm.





HOSPITAL HUACHO

"DECENIO DE LA CALIDAD DE OPORTUNIDADES PARA MUJERES Y HOMBRES"

"Año del Bicentenario, de la consolidación de nuestra  
Independencia, y de la conmemoración de las heroicas  
batallas de Junín y Ayacucho".

## SACO DAMA

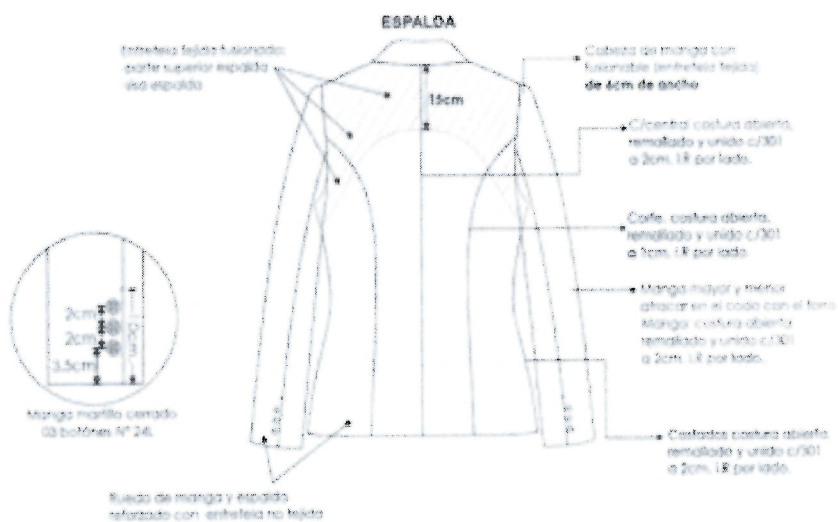

FORRO: FORRADO INTERIORMENTE  
BASTA: 4cm, (incluido remallado) EN MANGA Y CUERPO  
TIPO DE CONFECCIÓN A MEDIDA, ESTILO TASTRE.  
TELA Y FORRO: ORILLADOS (SIN INCLUIR SISA, CUELLO, ESCOTE DE CUELLO, UNIÓN DE MUELTA CON DELANTERO Y CHORRERA)  
COSTURA: 4 P P cm (C/301)  
REMALLE: ANCHO DE ORILLO 5 mm.



HOSPITAL HUACHO

"OBJETIVO DE LA IGUALDAD DE OPORTUNIDADES PARA MUJERES Y HOMBRRES"

"Año del Bicentenario, de la consolidación de nuestra  
Independencia, y de la conmemoración de las heroicas  
batallas de Junín y Ayacucho".

PANTALON CON FORRO:

MODELO:	Configurado, de acuerdo con el modelo adjunto
CONFECCIÓN:	A sobre medida según usuaria
PRETINA:	Configurada de 7cm de alto, con 1 corte horizontal, según diseño. Fusionado con entretela tejida fusionable.
DELANTERO:	De 2 piezas cortados al hilo En la parte central superior lleva cierre nylon a tono de la prenda. Gareta fusionada e encintado con tela de forro de 6mm de ancho. Gareton fusionado y forrado con tela de forro.
FORRO	Totalmente forrado, material 100% poliéster.
POSTERIOR:	Lleva 2 pinzas de entalle (una a cada lado). Según grafico
CIERRE:	Cierre de nylon, largo según usuaria al tono de la tela principal
BOLSILLO SECRETO	Secreto de tela de forro, ubicado al lado derecho prenda puesta, bajo pretina. Las medidas son de 9cm de abertura útil y 10cm de profundidad. La bolsa de una sola pieza de tela de forro, unido c/301 y orillado. Asimismo, en la vista de bolsillo secreta debe llevar el orillo del fabricante de la tela.
BOTONES:	2 botones N°24 al tono en la pretina, más 1 botón de repuesto en el interior.
OJAL:	Lleva 2 ojales horizontales, bordado hecho en máquina ojaladora en pretina.
BASTA:	De 5cm (IR) cosidos con maquina bastera con puntada invisibleEl bastillado del forro será de 2cm c/301
ENSANCHES:	En el fundillo parte posterior superior con ensanche de 2cm (IR) acada lado y termina en la parte inferior con ensanche de 1cm (IR), unido c/301 En los costados, orillado y unido c/301 con ensanche de 2cm (IR)En la entropierna delantera, con costura de 1cm (IR) En la entropierna posterior: con un ensanche de 2cm (IR) en la parte superior y en la parte inferior de 1cm (IR) según indica el grafico
HILOS	De costura y remalle 100% poliéster
COSTURAS:	11pp+/-10%
REMALES:	El ancho de remalle es de 0.5cm
ENTRETELA:	Tejida fusionable (genero adhesivo), de 80 +/-5% gr, fusionados en maquina fusionadora para la pretina y tricote de 60gr para la garetay gareton.
ETIQUETAS:	Ubicadas en la parte interna: Etiqueta de marca del confeccionista, talla e instrucciones de cuidado, lavado y uso. Según diseño.
ACABADOS:	La prenda debe estar plancha y vaporizada
PRESENTACIÓN:	La prenda deberá estar exenta de defectos de materiales y/o insumos, confección y acabados, en su parte externa como interna/materiales y/o insumos defectuosos, costuras saltadas, hilos sueltos, defecto de fusionado, etc.)



HOSPITAL HUACHO

"DECENIO DE LA IGUALDAD DE OPORTUNIDADES PARA MUJERES Y HOMBRES"

"Año del Bicentenario, de la consolidación de nuestra  
Independencia, y de la conmemoración de las heroicas  
batallas de Junín y Ayacucho".

**PANTALÓN CON PRETINA CONFIGURADA CON FORRO**

**DELANTERO**

MAXILLO NEGROTO: línea de forro una pieza 2cm de altura al + 10cm de profundidad, unido con recto y remallado.

Llevar prespunte tipo feludo (Cadeneta la reventa), con hilo 20/2 el forro de la tela, margen de 5mm a cada lado del corte.

Piezas configuradas de forro con ancho de 1 cm de longitud.

Gaseta (fuechada ribeteado) prespunte a 2.5 cm.

Costados: Costuras abiertas a 2cm por lado (IR).

MEDIDA DE PUNTADA POR PULGADA PARA EL PRESUNTE TIPO HILVAN

$$\frac{1}{2} + \frac{2}{2} + \frac{2}{2} + \frac{2}{2} = \frac{7}{2} \text{ ppp}$$

En la entrepierna delantera, con costura de 1cm (IR).

19cm (Esta medida es solo para la muestra, para la producción será según tela)

(IR) = incluido remalle

**ESPALDA**

Pinza espalda con forro de largo (terminado) vista interior de la pinza espalda.

Pinza con 0/301 cerrado en forma vertical.

**POSTERIOR**

**PARTE SUPERIOR DE FUNDILLO**

margen de prespunte de quetre de 1/16"

Etiqueta de marca del confeccionista

Etiqueta de tela

Ribete de forro a 0.6cm

fundillo cerrado 0/301 (costura abierta)

termino de fundillo a 1cm

**vista interna de bastas**

basta con maquina bastera

forro bastado de 2cm con 301

basta de 5cm

3cm

etiqueta de composición e instrucción de lavado

▶▶▶ TIPO DE CONFECCION A MEDIDA.

▶▶▶ COSTURA: 11 P.P.P +/-. 10% (C/301)

▶▶▶ REMALLE: ANCHO DE CRILLO 5mm.





HOSPITAL HUACHO

"DECENIO DE LA IGUALDAD DE OPORTUNIDADES PARA MUJERES Y HOMBRRES"

"Año del Bicentenario, de la consolidación de nuestra  
Independencia, y de la conmemoración de las heroicas  
batallas de Junín y Ayacucho".

BLUSA:

MODELO	Cuello tipo camisero, corte princesa en delantero y espalda, con botonadura delantera y manga larga con puño.
CUELLO Y PIE CUELLO	<ul style="list-style-type: none"> <li>✓ Tipo camisero, De 2 piezas de la misma tela principal, superior fusionado con entretela tejida fusionable.</li> <li>✓ Pie de cuello: De 2 piezas, de la misma tela principal, fusionado con entretela tejida fusionable.</li> <li>✓ En los extremos, es embolsado con costura recta a 6mm y pespuntado a 1.6mm con costura recta.</li> <li>✓ Pegar a cuerpo con costura recta. El cuello debe ser simétrico.</li> </ul>
DELANTERO IZQUIERDO	<ul style="list-style-type: none"> <li>✓ Pechera bastillada de 3cm de ancho fusionada con entretela adhesiva.</li> <li>✓ Delantero con dos piezas (pieza delantera y pieza lateral) corte princesa que nace de la sisa y termina en el ruedo de la basta</li> <li>✓ Pieza delantero-unida con pieza lateral con remalle y puntada de seguridad.</li> <li>✓ Botones. Llevará 06 botones 16 líneas ubicadas simétricamente uno debajo del otro, más un botón de repuesto.</li> </ul>
DELANTERO DERECHO	<ul style="list-style-type: none"> <li>✓ Pechera bastillada de 3cm de ancho fusionada con entretela adhesiva.</li> <li>✓ Delantero con dos piezas (pieza delantera y pieza lateral) corte princesa que nace de la sisa y termina en el ruedo de la basta</li> <li>✓ Pieza delantero-unida con pieza lateral con remalle y puntada de seguridad.</li> <li>✓ Ojales. - Lleva 6 ojales bordados de 1.8cm de largo Los ojales deben estar colocados de manera simétrica uno debajo del otro.</li> </ul>
ESPALDA	<ul style="list-style-type: none"> <li>✓ 3 piezas (02 laterales y 01 central), Corte princesa de entalle que empieza desde la sisa y termina hacia la basta unidos con remalle y puntada de seguridad.</li> </ul>
HOMBROS	<ul style="list-style-type: none"> <li>✓ Unir con costura 401 y orillar con c/504 a 1cm.</li> <li>✓ Con hombreras de espuma liviano, forrada de la misma tela principal y remalladas, pegadas c/301.</li> </ul>
MANGAS	<ul style="list-style-type: none"> <li>✓ Manga Larga. Lleva yugo corrido de ancho 0.7cm</li> <li>✓ Pegar manga a cuerpo con máquina recta en forma tubular y orillar con 504.</li> </ul>
PUÑOS	<ul style="list-style-type: none"> <li>✓ Fusionados. De 01 pieza de 6cm de alto. Armar a 0.6cm a los extremos y pespuntar a 1.6mm con costura recta todo el contorno.</li> <li>✓ Lleva 02 ojales y 02 botones de 16 líneas en cada puño.</li> <li>✓ Pegar a manga formando 02 pliegues de 1.3cm de profundidad</li> </ul>
ENSANCHES:	<ul style="list-style-type: none"> <li>✓ De costados y mangas de 2 cm por lado incluido remalle, en hombros de 1 cm por lado, en sisa de 1 cm.</li> <li>✓ En todas las costuras está incluido el remalle.</li> </ul>
BASTA	<ul style="list-style-type: none"> <li>✓ Bastillado de 1cm con costura 301, acabado pespunte en el ruedo</li> </ul>
COSTURAS	<ul style="list-style-type: none"> <li>✓ Todas las costuras están incluidas remalle.</li> </ul>
TIPO DE PUNTADAS	<ul style="list-style-type: none"> <li>✓ COSTURA RECTA - 301: 5 p.p.cm</li> <li>✓ REMALLE SIMPLE - 504</li> <li>✓ COSTURA CADENETA - 401</li> </ul>
AVÍOS	<ul style="list-style-type: none"> <li>✓ ENTRETELA TEJIDA TRICOTEX FUSIONABLE 100% poliéster color blanco. - pechera.</li> <li>✓ ENTRETELA TEJIDA FUSIONABLE 100% algodón color blanco en cuello, pie de cuello y puño.</li> </ul>



HOSPITAL HUACHO

"DECENIO DE LA IGUALDAD DE OPORTUNIDADES PARA MUJERES Y HOMBRRES"

"Año del Bicentenario, de la consolidación de nuestra  
Independencia, y de la conmemoración de las heroicas  
batallas de Junín y Ayacucho".

	<ul style="list-style-type: none"> <li>✓ BOTONES. -De material 100% poliéster teñido en su masa, modelo de 04 agujeros.</li> <li>✓ 10 botones de 16 líneas calidad de 100%poliéster al tono de la tela, más un botón de repuesto, a tono de la tela.</li> <li>✓ HILOS. - Hilo de costura 301 con hilo 40/2 composición 100% poliéster. Hilo de costura 504 (ancho de remalle 0.5cm) con hilo tex 22 composición100% poliéster texturizado ó hilo 40/2 composición 100% poliéster.</li> </ul>
ETIQUETAS	<ul style="list-style-type: none"> <li>✓ Etiqueta de marca de confeccionista.</li> <li>✓ Etiqueta de talla</li> <li>✓ Etiqueta de instrucción de lavado y uso</li> </ul>
ACABADO	<ul style="list-style-type: none"> <li>✓ La prenda debe estar planchada y vaporizada.</li> </ul>
PRESENTACIÓN	<ul style="list-style-type: none"> <li>✓ La prenda deberá estar exenta de defectos de materiales y/o insumos, confección y acabados, en su parte externa como interna (materiales y/o insumos defectuosos, costuras saltadas, hilos sueltos, defecto de fusionado, etc).</li> </ul>



HOSPITAL HUACHO

"DECENIO DE LA CALIDAD DE OPORTUNIDADES PARA MUJERES Y HOMBRRES"

"Año del Bicentenario, de la consolidación de nuestra  
Independencia, y de la conmemoración de las heroicas  
batallas de Junín y Ayacucho".

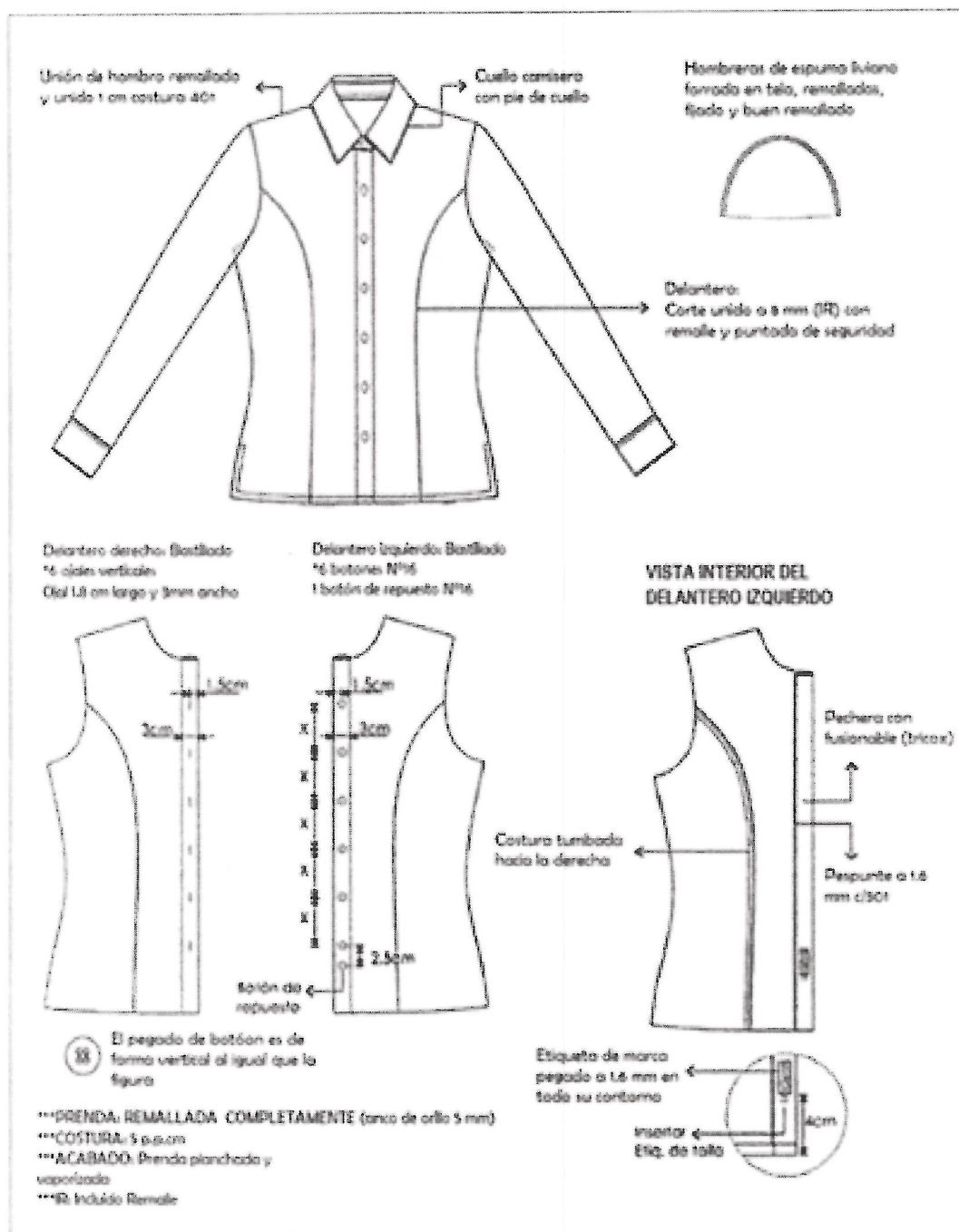





HOSPITAL HUACHO

"MILENIO DE LA REALIDAD DE OPORTUNIDADES PARA MUJERES Y HOMBRES"

"Año del Bicentenario, de la consolidación de nuestra  
Independencia, y de la conmemoración de las heroicas  
batallas de Junín y Ayacucho".

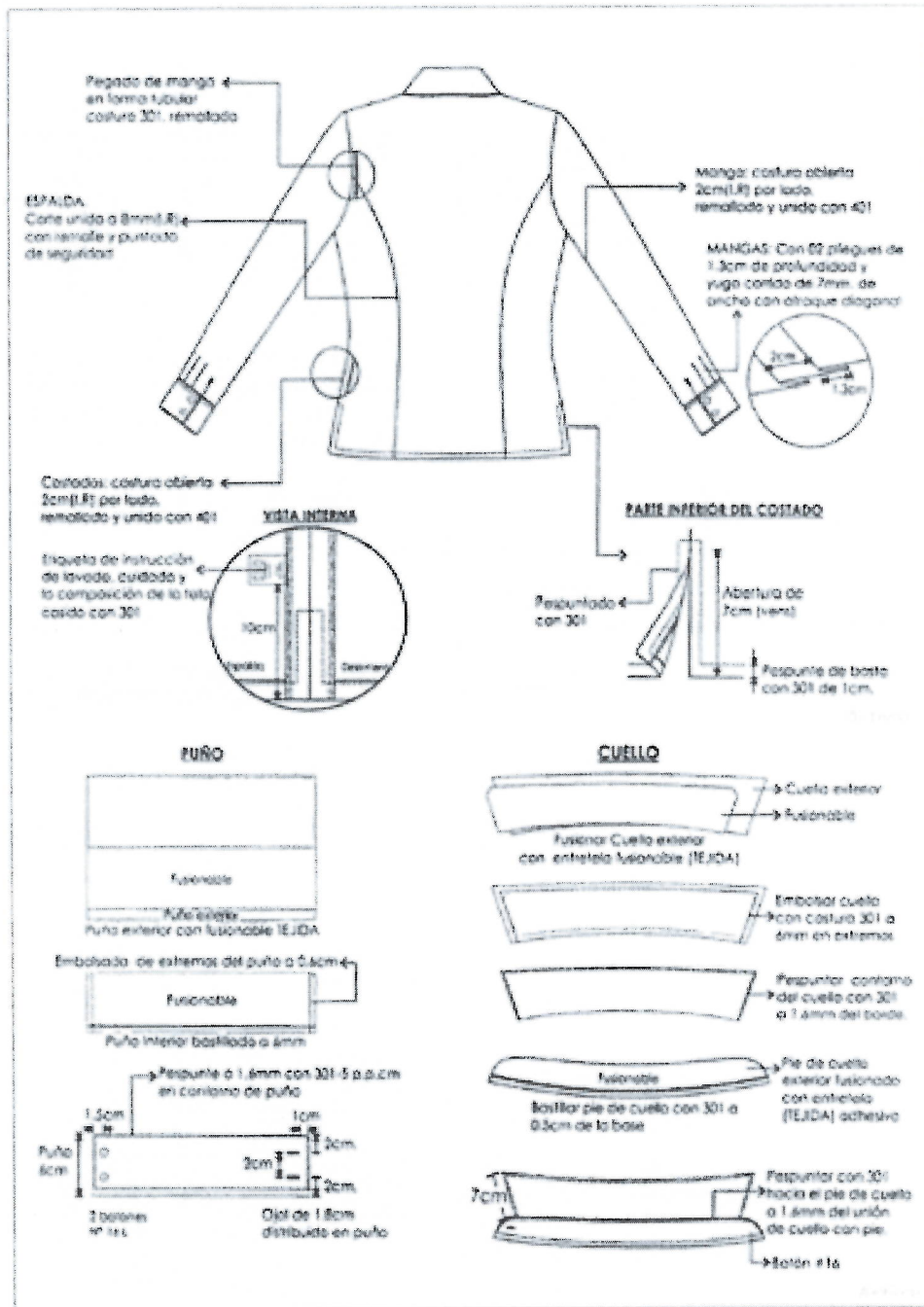

En caso de contradicción entre el texto y gráfico, prevalecerá el texto



HOSPITAL HUACHO

"DECENIO DE LA IGUALDAD DE OPORTUNIDADES PARA MUJERES Y HOMBRRES"

*"Año del Bicentenario, de la consolidación de nuestra  
Independencia, y de la conmemoración de las heroicas  
batallas de Junín y Ayacucho".*

a. **SOBRE LA TOMA DE MEDIDA**

El día de la suscripción del contrato, la Unidad de Personal entregará al ganador de la buena pro la relación del personal beneficiado, y acordarán fecha, hora y lugar donde se llevará a cabo la toma de medida considerando al personal viene de diferentes puntos de la Red Huaura-Oyón, a fin de garantizar el 100% de asistencia:

- La toma de medida se realizará como máximo 03 días continuos
- La empresa contratista deberá contar con un mínimo de 02 sastres y/o modista y 02 espejos como mínimo.
- Las prendas de vestir serán a medida.
- La empresa contratista deberá contar con una cartilla en el cual el trabajador firmará, dando señal a las medidas tomadas.
- Si dentro del plazo programado para la toma de medidas; aun existiera trabajadores que no han cumplido con asistir, por diversos motivos el contratista queda autorizado en programar 01 días más para una nueva toma de medidas.
- Al final de esta etapa, el contratista deberá remitir al correo del área usuaria y la unidad de logística, la relación de los trabajadores que asistieron y las que faltan tomar sus medidas.
- Culminada la etapa de toma de medida, si hubiera personal que no se ha tomado medida la empresa queda autorizada en confeccionar los uniformes en talla L.

b. **CONFECCION Y ACABADOS DE LOS UNIFORMES**

La confección y acabados de cada una de las prendas que componen los uniformes deberán ser de primera calidad, debiendo utilizarse materiales e insumos de reconocidas marcas.

Además, deberá considerarse lo siguiente:

- Cortado de las prendas al hilo.
- Costuras íntegramente remalladas, teniendo en cuenta las especificaciones de cada prenda
- Bastas invisibles
- Cierres de color acorde al tono de la tela y de diente dorado
- Hilos de color acorde al tono de la tela.
- Etiquetas de recomendación para el mantenimiento de las prendas.
- Las etiquetas de marca del confeccionista, marca de tela, talla.
- La prenda cuente con suficiente tela en las costuras para realizar las modificaciones de ajuste.

c. **EMBALAJE**

Los uniformes deberán ser entregados con colgador y porta terno elaborado en notex, tela plastificada ó material equivalente con cierre, para su traslado y cuidado. En dicho porta terno, así como en las prendas que estas contengan, deberá figurar el número de registro nombre del trabajador, ordenado según relación emitida por la unidad de Logística.





HOSPITAL HUACHO

"DECENIO DE LA IGUALDAD DE OPORTUNIDADES PARA MUJERES Y HOMBRRES"

"Año del Bicentenario, de la consolidación de nuestra  
Independencia, y de la conmemoración de las heroicas  
batallas de Junín y Ayacucho".

**d. AJUSTES Y CORRECCIONES:**

- Concluida la etapa de entrega de uniformes. La unidad de logística coordinará con la empresa contratista un calendario de arreglos y correcciones.
- La empresa contratista enviará a un representante quien recibirá los reclamos del personal de la institución.
- El personal del hospital entregará al contratista su prenda sin uso, quien deberá mostrar los ajustes y/o correcciones de las prendas.
- Una vez recibida los ajustes y correcciones la empresa contratista deberá otorgar un recibo detallando las prendas que recibe.
- La empresa deberá reportar una relación de las prendas para arreglar, a la unidad de logística.
- El plazo para la devolución de las prendas arregladas de parte de la empresa contratista será hasta en un máximo de diez (10 días) calendarios.

**IV. CONDICIONES GENERALES PARA LA PRESENTACION DE OFERTAS**

**MUESTRAS**

Es requisito obligatorio la presentación de muestras de confecciones acabadas y con los materiales a utilizar en los bienes ofertados, correspondientes a cada uno de los ítems-paquete ofertados, los cuales deben cumplir obligatoriamente con lo establecido en los requerimientos técnicos mínimos solicitados, conforme a la presentación solicitada en cada uno de los ítem-paquete. Según cuadro adjunto:

	Detalle por ítem	Descripción / Tipo de Prenda	Cantidad	TALLA
01	UNIFORME DE INVIERNO CABALLEROS	SACO	01	L
		PANTALÓN	01	L
		CAMISA MANGA LARGA	01	L
	UNIFORME DE INVIERNO DAMAS	SACO	01	M
		PANTALÓN	01	M
		BLUSA MANGA LARGA	01	M

Las muestras deberán contener obligatoriamente los siguiente:

- Un (01) modelo por cada uno de los artículos que compone el ítem paquete de prendas ofertado, en talla "M" para damas y talla "L" para caballeros. Dichas muestras deberán contener estrictamente todas las especificaciones técnicas establecidas para los efectos. Asimismo, se precisa también que las muestras deberán ser presentadas en la tela de acuerdo a las Especificaciones Técnicas. No se aceptarán muestras en materiales diferentes a lo solicitados.





HOSPITAL HUACHO

"DECENIO DE LA IGUALDAD DE OPORTUNIDADES PARA MUJERES Y HOMBRES"

*"Año del Bicentenario, de la consolidación de nuestra  
Independencia, y de la conmemoración de las heroicas  
batallas de Junín y Ayacucho".*

- El postor deberá entregar las muestras de los uniformes de caballeros y damas, colocados en colgadores de plástico dentro de un portaterno en material impermeable con cierre.
- La muestra debe ser rotulada con la siguiente información: número de ítem, descripción del ítem y nombre del postor.
- La muestra será acompañada de la guía de remisión correspondiente.
- Las muestras presentadas por los postores que resulten adjudicados con la Buena Pro quedarán en custodia de la ENTIDAD, para efectos de verificar que la totalidad de los bienes internados guarden las mismas condiciones de calidad y acabados.
- Los postores a quienes no se le otorgó la buena pro tendrán plazo de hasta 10 días calendario para recoger sus muestras, luego de consentida la adjudicación al postor ganador. Vencido el plazo las muestras serán eliminadas sin derecho a reclamo.
- Para la etapa de presentación y evaluación de muestra se solicitará una carpeta de insumos y avíos utilizados en la confección de la muestra.

**a) Órgano que se encargará de realizar la evaluación de dichas muestras**

Para la evaluación de las muestras, el Comité de selección contará con la asistencia y apoyo de un profesional en Ingeniería Textil contratado por la entidad, con colegiatura y habilitación vigente del Colegio de Ingenieros del Perú, con especialidad en el rubro de confecciones, asimismo, deberá contar con certificación de perito del Centro de Peritaje del Colegio de Ingenieros del Perú, para determinar el cumplimiento de especificaciones técnicas de los bienes ofertados. El ingeniero textil emitirá un informe técnico sobre la admisibilidad y/o no admisibilidad de la muestra, debidamente firmado y sellado.

**b) Dirección, lugar exacto y horario para la presentación de muestras**

La muestra se entregará en la fecha establecida según el cronograma del procedimiento de selección cuya fecha de entrega es el mismo día de la presentación de la oferta electrónica, en el horario de 08:00 a 16:00 horas en Mesa de Partes de la entidad, con atención a la Oficina de Logística.

Cada muestra deberá ser rotulada con la siguiente información:

- Nomenclatura del procedimiento de selección.
- RUC y razón social del postor. En caso de consorcios, el nombre del consorcio y el RUC y razón social de los integrantes del consorcio.
- Numero de ítem.

**c) Los aspectos de las características y/o requisitos funcionales que serán verificados mediante la presentación de la muestra,**

**PRENDAS:**

En las muestras de prendas se realizará la siguiente verificación:

- Verificación del modelo de las prendas de acuerdo con las especificaciones técnicas de las bases



HOSPITAL HUACHO

"DECENIO DE LA IGUALDAD DE OPORTUNIDADES PARA MUJERES Y HOMBRES"

*"Año del Bicentenario, de la consolidación de nuestra  
Independencia, y de la conmemoración de las heroicas  
batallas de Junín y Ayacucho".*

y del diseño del bordado.

- Verificación de las medidas de:  
Costuras, incluido pespunte.  
Distancias y ubicación de los componentes de las prendas, bolsillos, ojales, equidistancias de botones y ojales, vivos, cuellos, solapas, fuelles, presillas, pliegues, bastas, ensanches, puños, profundidad, ubicación de etiquetas, tamaño y ubicación de bordados, aberturas, colgadores, distancias: anchos y largos en general.
- Verificación de materiales principales y avíos
- Identificación de botones en cuanto al material y color solicitado.
- Tipo de tejidos, de forros, color de los mismos y entretelas u otro componente de la parte interna señalado en las especificaciones técnicas.
- Tipo de cierre
- Tipo de presentación en cada prenda y etiquetado.
- Pespunte, simetrías/formas, siendo necesario para ello desarmar parcialmente la prenda o según la necesidad.

**d) La metodología:**

**PRENDAS:**

En las prendas se utilizará el método de la observación para lo cual se separará de las muestras en el orden correspondiente a la relación de prendas del ítem a calificar a fin de verificar el modelo de las prendas acorde a las características detalladas en las especificaciones técnicas tanto externa como internamente, siendo necesario para ello el uso de los siguientes instrumentos:

- 1 cinta métrica flexible para determinar las medidas en las partes de las prendas.
- Regla de acero milimetrado y en pulgadas, de diferentes tamaños 50 cm, 20 cm, 10 cm para determinar las medidas en las partes de las prendas.
- Calibrador o vernier con la capacidad de medir pulgadas y centímetros para distancias de precisión.
- Medición con ayuda de lupa para ayudarse en conteos en zonas difíciles de contabilizar.
- Tizas de diferentes colores para marcar las no conformidades.
- Piquetera, tijera, alicate de corte, cuchillas, para verificar los diversos componentes externos e internos.
- Cuenta Hilos: Para determinar la densidad de urdimbre y trama de la tela, así como las puntadas por pulgada o por centímetro, como sea el caso.
- Tijera, reglas, marcadores y sacabocado para realizar el corte anterior al pesado de componentes.
- Lámpara para apreciar posible contaminación de tejidos.
- Cámara fotográfica digital: Para dejar constancia del defecto presentado.

**e) Los mecanismos o pruebas a los que serán sometidas las muestras para determinar el cumplimiento de las características y/o requisitos funcionales que la Entidad ha considerado pertinente verificar,**

**PRENDAS:**

En las prendas se utilizará, con los instrumentos mencionados en el numeral "d" se procederán a verificar el cumplimiento de las especificaciones técnicas de confección de las prendas de vestir,





HOSPITAL HUACHO

TRATADO DE LA REALIDAD DE OPORTUNIDADES PARA MUJERES Y HOMBRES

*"Año del Bicentenario, de la consolidación de nuestra  
Independencia, y de la conmemoración de las heroicas  
batallas de Junín y Ayacucho".*

las cuales están detalladas a través del texto y diseño de las especificaciones técnicas.

- Verificación e identificación de los avíos y componentes de cada prenda.
- Medición y verificación de las especificaciones técnicas en las partes externas e internas de las prendas. (Sin desarmar aún las prendas).
- Apertura de prendas o desarticulación de las partes para apreciar componentes internos.
- Conteo interno y verificación interna de lo pedido en las especificaciones técnicas.
- Prueba de operatividad, al cerrar y abrir los botones y cierre.
- Prueba de remojo en medio acuoso para verificación de deformación de cuellos de camisas y blusas, para lo cual se utilizará un recipiente con suficiente capacidad para los cuellos. Dicha prenda no deberá torcerse ni exprimirse para evitar subjetividades, se secarán a la intemperie debido a ser acorde con el plazo de evaluación, en caso extremo se utilizará un secador de aire caliente manual.

#### Advertencia

*De conformidad con el artículo 30 del Reglamento, la contratación de los requerimientos que cuenten con ficha de homologación aprobada se realiza mediante el procedimiento de selección de Adjudicación Simplificada. Lo dispuesto no aplica cuando el requerimiento ha sido homologado parcialmente, salvo que el elemento "características técnicas" se haya homologado en su totalidad. Asimismo, cabe precisar que las fichas de homologación aprobadas son de uso obligatorio para todas las contrataciones que realizan las Entidades, con independencia del monto de la contratación inclusive cuando el requerimiento haya sido homologado parcialmente.*

#### Importante

*Para determinar que los postores cuentan con las capacidades necesarias para ejecutar el contrato, el órgano encargado de las contrataciones o el comité de selección, según corresponda, incorpora los requisitos de calificación previstos por el área usuaria en el requerimiento, no pudiendo incluirse requisitos adicionales, ni distintos a los siguientes:*



### 3.2. REQUISITOS DE CALIFICACIÓN

B.	EXPERIENCIA DEL POSTOR EN LA ESPECIALIDAD
	<p><u>Requisitos:</u></p> <p>El postor debe acreditar un monto facturado acumulado equivalente a S/. 160,010.00 (Ciento sesenta mil diez con 00/100 soles) por la venta de bienes iguales o similares al objeto de la convocatoria, durante los ocho (8) años anteriores a la fecha de la presentación de ofertas que se computarán desde la fecha de la conformidad o emisión del comprobante de pago, según corresponda.</p> <p>En el caso de postores que declaren en el Anexo N° 1 tener la condición de micro y pequeña empresa, se acredita una experiencia de S/. 20,001.25 (Veinticinco mil uno con 25/100 soles), por la venta de bienes iguales o similares al objeto de la convocatoria, durante los ocho (8) años anteriores a la fecha de la presentación de ofertas que se computarán desde la fecha de la conformidad o emisión del comprobante de pago, según corresponda. En el caso de consorcios, todos los integrantes deben contar con la condición de micro y pequeña empresa.</p> <p>Se consideran bienes similares a los siguientes: VENTA DE UNIFORME DE USO EJECUTIVO O ADMINISTRATIVO PARA DAMA Y CABALLERO Y/O VENTA DE SACO Y/O PANTALON DE VESTIR Y/O CAMISA Y/O BLUSA.</p> <p><u>Acreditación:</u></p> <p>La experiencia del postor en la especialidad se acreditará con copia simple de (i) contratos u órdenes de compra, y su respectiva conformidad o constancia de prestación; o (ii) comprobantes de pago cuya cancelación se acredite documental y fehacientemente, con voucher de depósito, nota de abono, reporte de estado de cuenta, cualquier otro documento emitido por Entidad del sistema financiero que acredite el abono o mediante cancelación en el mismo comprobante de pago<sup>11</sup> correspondientes a un máximo de veinte (20) contrataciones.</p> <p>En caso los postores presenten varios comprobantes de pago para acreditar una sola contratación, se debe acreditar que corresponden a dicha contratación; de lo contrario, se asumirá que los comprobantes acreditan contrataciones independientes, en cuyo caso solo se considerará, para la evaluación, las veinte (20) primeras contrataciones indicadas en el <b>Anexo N° 8</b> referido a la Experiencia del Postor en la Especialidad.</p> <p>En el caso de suministro, solo se considera como experiencia la parte del contrato que haya sido ejecutada durante los ocho (8) años anteriores a la fecha de presentación de ofertas, debiendo adjuntarse copia de las conformidades correspondientes a tal parte o los respectivos comprobantes de pago cancelados.</p> <p>En los casos que se acredite experiencia adquirida en consorcio, debe presentarse la promesa de consorcio o el contrato de consorcio del cual se desprenda fehacientemente el porcentaje de las obligaciones que se asumió en el contrato presentado; de lo contrario, no se computará la experiencia proveniente de dicho contrato.</p> <p>Asimismo, cuando se presenten contratos derivados de procesos de selección convocados antes del 20.09.2012, la calificación se ceñirá al método descrito en la Directiva "Participación de Proveedores en Consorcio en las Contrataciones del Estado", debiendo presumirse que el porcentaje de las obligaciones equivale al porcentaje de participación de la promesa de consorcio o del contrato de consorcio. En caso que en dichos documentos no se consigne el porcentaje de participación se presumirá que las obligaciones se ejecutaron en partes iguales.</p> <p>Si el titular de la experiencia no es el postor, consignar si dicha experiencia corresponde a la matriz en caso que el postor sea sucursal, o fue transmitida por reorganización societaria, debiendo acompañar la documentación sustentatoria correspondiente.</p>

<sup>11</sup> Cabe precisar que, de acuerdo con la Resolución N° 0065-2018-TCE-S1 del Tribunal de Contrataciones del Estado:

"... el solo sello de cancelado en el comprobante, cuando ha sido colocado por el propio postor, no puede ser considerado como una acreditación que produzca fehaciencia en relación a que se encuentra cancelado. Admitir ello equivaldría a considerar como válida la sola declaración del postor afirmando que el comprobante de pago ha sido cancelado"

(...)

"Situación diferente se suscita ante el sello colocado por el cliente del postor [sea utilizando el término "cancelado" o "pagado"] supuesto en el cual sí se contaría con la declaración de un tercero que brinde certeza, ante la cual debiera reconocerse la validez de la experiencia".

Si el postor acredita experiencia de otra persona jurídica como consecuencia de una reorganización societaria, debe presentar adicionalmente el **Anexo N° 9**.

Cuando en los contratos, órdenes de compra o comprobantes de pago el monto facturado se encuentre expresado en moneda extranjera, debe indicarse el tipo de cambio venta publicado por la Superintendencia de Banca, Seguros y AFP correspondiente a la fecha de suscripción del contrato, de emisión de la orden de compra o de cancelación del comprobante de pago, según corresponda.

Sin perjuicio de lo anterior, los postores deben llenar y presentar el **Anexo N° 8** referido a la Experiencia del Postor en la Especialidad.

**Importante**

*En el caso de consorcios, solo se considera la experiencia de aquellos integrantes que se hayan comprometido, según la promesa de consorcio, a ejecutar el objeto materia de la convocatoria, conforme a la Directiva "Participación de Proveedores en Consorcio en las Contrataciones del Estado".*

**Importante**

- *Si como resultado de una consulta u observación corresponde precisarse o ajustarse el requerimiento, se solicita la autorización del área usuaria y se pone de conocimiento de tal hecho a la dependencia que aprobó el expediente de contratación, de conformidad con el numeral 72.3 del artículo 72 del Reglamento.*
- *El cumplimiento de las Especificaciones Técnicas se realiza mediante la presentación de una declaración jurada. De ser el caso, adicionalmente la Entidad puede solicitar documentación que acredite el cumplimiento del algún componente de las características y/o requisitos funcionales. Para dicho efecto, consignará de manera detallada los documentos que deben presentar los postores en el literal e) del numeral 2.2.1.1 de esta sección de las bases.*
- *Los requisitos de calificación determinan si los postores cuentan con las capacidades necesarias para ejecutar el contrato, lo que debe ser acreditado documentalmente, y no mediante declaración jurada.*



**CAPÍTULO IV**  
**FACTORES DE EVALUACIÓN**

La evaluación se realiza sobre la base de cien (100) puntos.

Para determinar la oferta con el mejor puntaje y el orden de prelación de las ofertas, se considera lo siguiente:

FACTOR DE EVALUACIÓN	PUNTAJE / METODOLOGÍA PARA SU ASIGNACIÓN
<b>A. PRECIO</b>	
<p><u>Evaluación:</u> Se evaluará considerando el precio ofertado por el postor.</p> <p><u>Acreditación:</u> Se acreditará mediante el documento que contiene el precio de la oferta (<b>Anexo N° 6</b>).</p>	<p>La evaluación consistirá en otorgar el máximo puntaje a la oferta de precio más bajo y otorgar a las demás ofertas puntajes inversamente proporcionales a sus respectivos precios, según la siguiente fórmula:</p> $P_i = \frac{O_m \times PMP}{O_i}$ <p>i = Oferta P<sub>i</sub> = Puntaje de la oferta a evaluar O<sub>i</sub> = Precio i O<sub>m</sub> = Precio de la oferta más baja PMP = Puntaje máximo del precio</p> <p>[80] puntos</p>

OTROS FACTORES DE EVALUACIÓN	Hasta 20 puntos
<b>B. PLAZO DE ENTREGA<sup>12</sup></b>	
<p><u>Evaluación:</u> Se evaluará en función al plazo de entrega ofertado, el cual debe mejorar el plazo de entrega establecido en las Especificaciones Técnicas.</p> <p><u>Acreditación:</u> Se acreditará mediante la presentación de declaración jurada de plazo de entrega. (<b>Anexo N° 4</b>)</p> <div style="border: 1px solid black; padding: 5px; margin-top: 10px;"> <p><b>Importante</b></p> <p><i>En el caso de la modalidad de ejecución llave en mano el plazo de entrega incluye además la instalación y puesta en funcionamiento.</i></p> </div>	<p>De 20 hasta 30 días calendario: <b>20 puntos</b></p> <p>De 31 hasta 40 días calendario: <b>10 puntos</b></p>

**Importante**

*Los factores de evaluación elaborados por el órgano encargado de las contrataciones o el comité de selección, según corresponda, son objetivos y guardan vinculación, razonabilidad y proporcionalidad con el objeto de la contratación. Asimismo, estos no pueden calificar con puntaje el cumplimiento de las Especificaciones Técnicas ni los requisitos de calificación.*

<sup>12</sup> Este factor podrá ser consignado cuando del expediente de contratación se advierta que el plazo establecido para la entrega de los bienes admite reducción. para lo cual deben establecerse rangos razonables para la asignación de puntaje, esto es que no suponga un riesgo de incumplimiento contractual y que represente una mejora al plazo establecido.



## CAPÍTULO V PROFORMA DEL CONTRATO

### Importante

*Dependiendo del objeto del contrato, de resultar indispensable, puede incluirse cláusulas adicionales o la adecuación de las propuestas en el presente documento, las que en ningún caso pueden contemplar disposiciones contrarias a la normativa vigente ni a lo señalado en este capítulo.*

Conste por el presente documento, la contratación ADQUISICION DE UNIFORMES INSTITUCIONALES PARA EL PERSONAL ADMINISTRATIVO DEL REGIMEN LABORAL N°276 DEL HOSPITAL HUACHO HUAURA OYON Y SBS, que celebra de una parte [CONSIGNAR EL NOMBRE DE LA ENTIDAD], en adelante LA ENTIDAD, con RUC N° [.....], con domicilio legal en [.....], representada por [.....], identificado con DNI N° [.....], y de otra parte [.....], con RUC N° [.....], con domicilio legal en [.....], inscrita en la Ficha N° [.....] Asiento N° [.....] del Registro de Personas Jurídicas de la ciudad de [.....], debidamente representado por su Representante Legal, [.....], con DNI N° [.....], según poder inscrito en la Ficha N° [.....], Asiento N° [.....] del Registro de Personas Jurídicas de la ciudad de [.....], a quien en adelante se le denominará EL CONTRATISTA en los términos y condiciones siguientes:

### **CLÁUSULA PRIMERA: ANTECEDENTES**

Con fecha [.....], el órgano encargado de las contrataciones o el comité de selección, según corresponda, adjudicó la buena pro de la **ADJUDICACIÓN SIMPLIFICADA N°08-2024-HHHS.SBS-1** para la contratación de [CONSIGNAR LA DENOMINACIÓN DE LA CONVOCATORIA], a [INDICAR NOMBRE DEL GANADOR DE LA BUENA PRO], cuyos detalles e importe constan en los documentos integrantes del presente contrato.

### **CLÁUSULA SEGUNDA: OBJETO**

El presente contrato tiene por objeto [CONSIGNAR EL OBJETO DE LA CONTRATACIÓN].

### **CLÁUSULA TERCERA: MONTO CONTRACTUAL**

El monto total del presente contrato asciende a [CONSIGNAR MONEDA Y MONTO], que incluye todos los impuestos de Ley.

Este monto comprende el costo del bien, todos los tributos, seguros, transporte, inspecciones, pruebas y, de ser el caso, los costos laborales conforme a la legislación vigente, así como cualquier otro concepto que pueda tener incidencia sobre la ejecución de la prestación materia del presente contrato.

### **CLÁUSULA CUARTA: DEL PAGO<sup>13</sup>**

LA ENTIDAD se obliga a pagar la contraprestación a EL CONTRATISTA en [INDICAR MONEDA], en [INDICAR EL DETALLE DEL PAGO ÚNICO O PAGOS A CUENTA, SEGÚN CORRESPONDA], luego de la recepción formal y completa de la documentación correspondiente, según lo establecido en el artículo 171 del Reglamento de la Ley de Contrataciones del Estado.

Para tal efecto, el responsable de otorgar la conformidad de la prestación deberá hacerlo en un plazo que no excederá de los siete (7) días de producida la recepción, salvo que se requiera efectuar pruebas que permitan verificar el cumplimiento de la obligación, en cuyo caso la conformidad se emite en un plazo máximo de quince (15) días, bajo responsabilidad de dicho funcionario.

LA ENTIDAD debe efectuar el pago dentro de los diez (10) días calendario siguientes de otorgada la conformidad de los bienes, siempre que se verifiquen las condiciones establecidas en el contrato para ello, bajo responsabilidad del funcionario competente.

<sup>13</sup> En cada caso concreto, dependiendo de la naturaleza del contrato, podrá adicionarse la información que resulte pertinente a efectos de generar el pago.



En caso de retraso en el pago por parte de LA ENTIDAD, salvo que se deba a caso fortuito o fuerza mayor, EL CONTRATISTA tendrá derecho al pago de intereses legales conforme a lo establecido en el artículo 39 de la Ley de Contrataciones del Estado y en el artículo 171 de su Reglamento, los que se computan desde la oportunidad en que el pago debió efectuarse.

**CLÁUSULA QUINTA: DEL PLAZO DE LA EJECUCIÓN DE LA PRESTACIÓN**

El plazo de ejecución del presente contrato es de [...], el mismo que se computa desde [CONSIGNAR SI ES DEL DÍA SIGUIENTE DEL PERFECCIONAMIENTO DEL CONTRATO, DESDE LA FECHA QUE SE ESTABLEZCA EN EL CONTRATO O DESDE LA FECHA EN QUE SE CUMPLAN LAS CONDICIONES PREVISTAS EN EL CONTRATO PARA EL INICIO DE LA EJECUCIÓN, DEBIENDO INDICAR LAS MISMAS EN ESTE ÚLTIMO CASO. EN LA MODALIDAD DE LLAVE EN MANO DETALLAR EL PLAZO DE ENTREGA, SU INSTALACIÓN Y PUESTA EN FUNCIONAMIENTO].

**CLÁUSULA SEXTA: PARTES INTEGRANTES DEL CONTRATO**

El presente contrato está conformado por las bases integradas, la oferta ganadora, así como los documentos derivados del procedimiento de selección que establezcan obligaciones para las partes.

**CLÁUSULA SÉTIMA: GARANTÍAS**

EL CONTRATISTA entregó al perfeccionamiento del contrato la respectiva garantía incondicional, solidaria, irrevocable, y de realización automática en el país al solo requerimiento, a favor de LA ENTIDAD, por los conceptos, montos y vigencias siguientes:

- De fiel cumplimiento del contrato: [CONSIGNAR EL MONTO], a través de la [INDICAR EL TIPO DE GARANTÍA PRESENTADA] N° [INDICAR NÚMERO DEL DOCUMENTO] emitida por [SEÑALAR EMPRESA QUE LA EMITE]. Monto que es equivalente al diez por ciento (10%) del monto del contrato original, la misma que debe mantenerse vigente hasta la conformidad de la recepción de la prestación.

En el caso que corresponda, consignar lo siguiente:

- Garantía fiel cumplimiento por prestaciones accesorias: [CONSIGNAR EL MONTO], a través de la [INDICAR EL TIPO DE GARANTÍA PRESENTADA] N° [INDICAR NÚMERO DEL DOCUMENTO] emitida por [SEÑALAR EMPRESA QUE LA EMITE], la misma que debe mantenerse vigente hasta el cumplimiento total de las obligaciones garantizadas.

**Importante**

*De conformidad con el artículo 152 del Reglamento, no se constituirá garantía de fiel cumplimiento del contrato ni garantía de fiel cumplimiento por prestaciones accesorias, en contratos cuyos montos sean iguales o menores a doscientos mil Soles (S/ 200,000.00). Dicha excepción también aplica a los contratos derivados de procedimientos de selección por relación de ítems, cuando el monto del ítem adjudicado o la sumatoria de los montos de los ítems adjudicados no supere el monto señalado anteriormente.*

**CLÁUSULA OCTAVA: EJECUCIÓN DE GARANTÍAS POR FALTA DE RENOVACIÓN**

LA ENTIDAD puede solicitar la ejecución de las garantías cuando EL CONTRATISTA no las hubiere renovado antes de la fecha de su vencimiento, conforme a lo dispuesto en el literal a) del numeral 155.1 del artículo 155 del Reglamento de la Ley de Contrataciones del Estado.

**CLÁUSULA DÉCIMA: RECEPCIÓN Y CONFORMIDAD DE LA PRESTACIÓN**

La recepción y conformidad de la prestación se regula por lo dispuesto en el artículo 168 del Reglamento de la Ley de Contrataciones del Estado. La recepción será otorgada por [CONSIGNAR EL ÁREA O UNIDAD ORGÁNICA DE ALMACÉN O LA QUE HAGA SUS VECES] y la conformidad será otorgada por [CONSIGNAR EL ÁREA O UNIDAD ORGÁNICA QUE OTORGARÁ LA CONFORMIDAD] en el plazo máximo de [CONSIGNAR SIETE (7) DÍAS O MÁXIMO QUINCE (15) DÍAS, EN CASO SE REQUIERA EFECTUAR PRUEBAS QUE PERMITAN VERIFICAR EL CUMPLIMIENTO DE LA OBLIGACIÓN] días de producida la recepción.

De existir observaciones, LA ENTIDAD las comunica al CONTRATISTA, indicando claramente el sentido de estas, otorgándole un plazo para subsanar no menor de dos (2) ni mayor de ocho (8) días. Dependiendo de la complejidad o sofisticación de las subsanaciones a realizar el plazo para



subsanan no puede ser menor de cinco (5) ni mayor de quince (15) días. Si pese al plazo otorgado, EL CONTRATISTA no cumpliera a cabalidad con la subsanación, LA ENTIDAD puede otorgar al CONTRATISTA periodos adicionales para las correcciones pertinentes. En este supuesto corresponde aplicar la penalidad por mora desde el vencimiento del plazo para subsanar.

Este procedimiento no resulta aplicable cuando los bienes manifiestamente no cumplan con las características y condiciones ofrecidas, en cuyo caso LA ENTIDAD no efectúa la recepción o no otorga la conformidad, según corresponda, debiendo considerarse como no ejecutada la prestación, aplicándose la penalidad que corresponda por cada día de atraso.

#### **CLÁUSULA UNDÉCIMA: DECLARACIÓN JURADA DEL CONTRATISTA**

EL CONTRATISTA declara bajo juramento que se compromete a cumplir las obligaciones derivadas del presente contrato, bajo sanción de quedar inhabilitado para contratar con el Estado en caso de incumplimiento.

#### **CLÁUSULA DUODÉCIMA: RESPONSABILIDAD POR VICIOS OCULTOS**

La recepción conforme de la prestación por parte de LA ENTIDAD no enerva su derecho a reclamar posteriormente por defectos o vicios ocultos, conforme a lo dispuesto por los artículos 40 de la Ley de Contrataciones del Estado y 173 de su Reglamento.

El plazo máximo de responsabilidad del contratista es de [CONSIGNAR TIEMPO EN AÑOS, NO MENOR DE UN (1) AÑO] año(s) contado a partir de la conformidad otorgada por LA ENTIDAD.

#### **CLÁUSULA DÉCIMA TERCERA: PENALIDADES**

Si EL CONTRATISTA incurre en retraso injustificado en la ejecución de las prestaciones objeto del contrato, LA ENTIDAD le aplica automáticamente una penalidad por mora por cada día de atraso, de acuerdo a la siguiente fórmula:

$$\text{Penalidad Diaria} = \frac{0.10 \times \text{monto vigente}}{F \times \text{plazo vigente en días}}$$

Donde:

**F = 0.25 para plazos mayores a sesenta (60) días o;**

**F = 0.40 para plazos menores o iguales a sesenta (60) días.**

El retraso se justifica a través de la solicitud de ampliación de plazo debidamente aprobado. Adicionalmente, se considera justificado el retraso, y en consecuencia no se aplica penalidad, cuando EL CONTRATISTA acredite, de modo objetivamente sustentado, que el mayor tiempo transcurrido no le resulta imputable. En este último caso la calificación del retraso como justificado por parte de LA ENTIDAD no da lugar al pago de gastos generales ni costos directos de ningún tipo, conforme el numeral 162.5 del artículo 162 del Reglamento de la Ley de Contrataciones del Estado.

#### **Importante**

*De haberse previsto establecer penalidades distintas a la penalidad por mora, incluir dichas penalidades, los supuestos de aplicación de penalidad, la forma de cálculo de la penalidad para cada supuesto y el procedimiento mediante el cual se verifica el supuesto a penalizar, conforme el artículo 163 del Reglamento de la Ley de Contrataciones del Estado.*

Estas penalidades se deducen de los pagos a cuenta o del pago final, según corresponda; o si fuera necesario, se cobra del monto resultante de la ejecución de la garantía de fiel cumplimiento.

Estos dos (2) tipos de penalidades pueden alcanzar cada una un monto máximo equivalente al diez por ciento (10%) del monto del contrato vigente, o de ser el caso, del ítem que debió ejecutarse.

Cuando se llegue a cubrir el monto máximo de la penalidad por mora o el monto máximo para otras penalidades, de ser el caso, LA ENTIDAD puede resolver el contrato por incumplimiento.



**CLÁUSULA DÉCIMA CUARTA: RESOLUCIÓN DEL CONTRATO**

Cualquiera de las partes puede resolver el contrato, de conformidad con el numeral 32.3 del artículo 32 y artículo 36 de la Ley de Contrataciones del Estado, y el artículo 164 de su Reglamento. De darse el caso, LA ENTIDAD procederá de acuerdo a lo establecido en el artículo 165 del Reglamento de la Ley de Contrataciones del Estado.

**CLÁUSULA DÉCIMA QUINTA: RESPONSABILIDAD DE LAS PARTES**

Cuando se resuelva el contrato por causas imputables a algunas de las partes, se debe resarcir los daños y perjuicios ocasionados, a través de la indemnización correspondiente. Ello no obsta la aplicación de las sanciones administrativas, penales y pecuniarias a que dicho incumplimiento diere lugar, en el caso que éstas correspondan.

Lo señalado precedentemente no exime a ninguna de las partes del cumplimiento de las demás obligaciones previstas en el presente contrato.

**CLÁUSULA DÉCIMA SEXTA: ANTICORRUPCIÓN**

EL CONTRATISTA declara y garantiza no haber, directa o indirectamente, o tratándose de una persona jurídica a través de sus socios, integrantes de los órganos de administración, apoderados, representantes legales, funcionarios, asesores o personas vinculadas a las que se refiere el artículo 7 del Reglamento de la Ley de Contrataciones del Estado, ofrecido, negociado o efectuado, cualquier pago o, en general, cualquier beneficio o incentivo ilegal en relación al contrato.

Asimismo, el CONTRATISTA se obliga a conducirse en todo momento, durante la ejecución del contrato, con honestidad, probidad, veracidad e integridad y de no cometer actos ilegales o de corrupción, directa o indirectamente o a través de sus socios, accionistas, participacionistas, integrantes de los órganos de administración, apoderados, representantes legales, funcionarios, asesores y personas vinculadas a las que se refiere el artículo 7 del Reglamento de la Ley de Contrataciones del Estado.

Además, EL CONTRATISTA se compromete a i) comunicar a las autoridades competentes, de manera directa y oportuna, cualquier acto o conducta ilícita o corrupta de la que tuviera conocimiento; y ii) adoptar medidas técnicas, organizativas y/o de personal apropiadas para evitar los referidos actos o prácticas.

Finalmente, EL CONTRATISTA se compromete a no colocar a los funcionarios públicos con los que deba interactuar, en situaciones reñidas con la ética. En tal sentido, reconoce y acepta la prohibición de ofrecerles a éstos cualquier tipo de obsequio, donación, beneficio y/o gratificación, ya sea de bienes o servicios, cualquiera sea la finalidad con la que se lo haga.

**CLÁUSULA DÉCIMA SÉTIMA: MARCO LEGAL DEL CONTRATO**

Sólo en lo no previsto en este contrato, en la Ley de Contrataciones del Estado y su Reglamento, en las directivas que emita el OSCE y demás normativa especial que resulte aplicable, serán de aplicación supletoria las disposiciones pertinentes del Código Civil vigente, cuando corresponda, y demás normas de derecho privado.

**CLÁUSULA DÉCIMA OCTAVA: SOLUCIÓN DE CONTROVERSIAS<sup>14</sup>**

Las controversias que surjan entre las partes durante la ejecución del contrato se resuelven mediante conciliación o arbitraje, según el acuerdo de las partes.

Cualquiera de las partes tiene derecho a iniciar el arbitraje a fin de resolver dichas controversias dentro del plazo de caducidad previsto en la Ley de Contrataciones del Estado y su Reglamento.

Facultativamente, cualquiera de las partes tiene el derecho a solicitar una conciliación dentro del plazo de caducidad correspondiente, según lo señalado en el artículo 224 del Reglamento de la Ley de Contrataciones del Estado, sin perjuicio de recurrir al arbitraje, en caso no se llegue a un acuerdo entre ambas partes o se llegue a un acuerdo parcial. Las controversias sobre nulidad del contrato solo pueden ser sometidas a arbitraje.

<sup>14</sup> De acuerdo con el numeral 225.3 del artículo 225 del Reglamento, las partes pueden recurrir al arbitraje ad hoc cuando las controversias deriven de procedimientos de selección cuyo valor estimado sea menor o igual a cinco millones con 00/100 soles (S/ 5 000 000,00).

El Laudo arbitral emitido es inapelable, definitivo y obligatorio para las partes desde el momento de su notificación, según lo previsto en el numeral 45.21 del artículo 45 de la Ley de Contrataciones del Estado.

**CLÁUSULA DÉCIMA NOVENA: FACULTAD DE ELEVAR A ESCRITURA PÚBLICA**

Cualquiera de las partes puede elevar el presente contrato a Escritura Pública corriendo con todos los gastos que demande esta formalidad.

**CLÁUSULA VIGÉSIMA: DOMICILIO PARA EFECTOS DE LA EJECUCIÓN CONTRACTUAL**

Las partes declaran el siguiente domicilio para efecto de las notificaciones que se realicen durante la ejecución del presente contrato:

DOMICILIO DE LA ENTIDAD: [.....]

DOMICILIO DEL CONTRATISTA: [CONSIGNAR EL DOMICILIO SEÑALADO POR EL POSTOR GANADOR DE LA BUENA PRO AL PRESENTAR LOS REQUISITOS PARA EL PERFECCIONAMIENTO DEL CONTRATO]

La variación del domicilio aquí declarado de alguna de las partes debe ser comunicada a la otra parte, formalmente y por escrito, con una anticipación no menor de quince (15) días calendario.

De acuerdo con las bases integradas, la oferta y las disposiciones del presente contrato, las partes lo firman por duplicado en señal de conformidad en la ciudad de [.....] al [CONSIGNAR FECHA].

\_\_\_\_\_  
"LA ENTIDAD"

\_\_\_\_\_  
"EL CONTRATISTA"

**Importante**

*Este documento puede firmarse digitalmente si ambas partes cuentan con firma digital, según la Ley N° 27269, Ley de Firmas y Certificados Digitales<sup>15</sup>.*

<sup>15</sup> Para mayor información sobre la normativa de firmas y certificados digitales ingresar a: <https://www.indecopi.gob.pe/web/firmas-digitales/firmar-y-certificados-digitales>

## ANEXOS

9 12 14



ANEXO N° 1

DECLARACIÓN JURADA DE DATOS DEL POSTOR

Señores

**COMITÉ DE SELECCION**

**ADJUDICACIÓN SIMPLIFICADA N° N° 08-2024-HHHO.SBS-1**

Presente.-

El que se suscribe, [...], postor y/o Representante Legal de [CONSIGNAR EN CASO DE SER PERSONA JURÍDICA], identificado con [CONSIGNAR TIPO DE DOCUMENTO DE IDENTIDAD] N° [CONSIGNAR NÚMERO DE DOCUMENTO DE IDENTIDAD], con poder inscrito en la localidad de [CONSIGNAR EN CASO DE SER PERSONA JURÍDICA] en la Ficha N° [CONSIGNAR EN CASO DE SER PERSONA JURÍDICA] Asiento N° [CONSIGNAR EN CASO DE SER PERSONA JURÍDICA], **DECLARO BAJO JURAMENTO** que la siguiente información se sujeta a la verdad:

Nombre, Denominación o Razón Social :			
Domicilio Legal :			
RUC :	Teléfono(s) :		
MYPE <sup>16</sup>		Si	No
Correo electrónico :			

**Autorización de notificación por correo electrónico:**

Autorizo que se notifiquen al correo electrónico indicado las siguientes actuaciones:

1. Solicitud de la descripción a detalle de todos los elementos constitutivos de la oferta.
2. Solicitud de reducción de la oferta económica.
3. Solicitud de subsanación de los requisitos para perfeccionar el contrato.
4. Solicitud para presentar los documentos para perfeccionar el contrato, según orden de prelación, de conformidad con lo previsto en el artículo 141 del Reglamento.
5. Respuesta a la solicitud de acceso al expediente de contratación.
6. Notificación de la orden de compra<sup>17</sup>

Asimismo, me comprometo a remitir la confirmación de recepción, en el plazo máximo de dos (2) días hábiles de recibida la comunicación.

[CONSIGNAR CIUDAD Y FECHA]

.....  
**Firma, Nombres y Apellidos del postor o Representante legal, según corresponda**

**Importante**

*La notificación dirigida a la dirección de correo electrónico consignada se entenderá válidamente efectuada cuando la Entidad reciba acuse de recepción.*

<sup>16</sup> Esta información será verificada por la Entidad en la página web del Ministerio de Trabajo y Promoción del Empleo en la sección consulta de empresas acreditadas en el REMYPE en el link <http://www2.trabajo.gob.pe/servicios-en-linea-2-2/> y se tendrá en cuenta en caso de empate, conforme a lo previsto en el artículo 91 del Reglamento.

<sup>17</sup> Cuando el monto del valor estimado del procedimiento o del ítem no supere los doscientos mil Soles (S/ 200,000.00), en caso se haya optado por perfeccionar el contrato con una orden de compra.

**Importante**

Cuando se trate de consorcios, la declaración jurada es la siguiente:

**ANEXO N° 1**

**DECLARACIÓN JURADA DE DATOS DEL POSTOR**

Señores

**COMITÉ DE SELECCION**

**ADJUDICACIÓN SIMPLIFICADA N° N° 08-2024-HHHO.SBS-1**

Presente.-

El que se suscribe, [...], representante común del consorcio [CONSIGNAR EL NOMBRE DEL CONSORCIO], identificado con [CONSIGNAR TIPO DE DOCUMENTO DE IDENTIDAD] N° [CONSIGNAR NÚMERO DE DOCUMENTO DE IDENTIDAD], **DECLARO BAJO JURAMENTO** que la siguiente información se sujeta a la verdad:

Datos del consorciado 1				
Nombre, Denominación o Razón Social :				
Domicilio Legal :				
RUC :	Teléfono(s) :			
MYPE <sup>18</sup>	Sí		No	
Correo electrónico :				

Datos del consorciado 2				
Nombre, Denominación o Razón Social :				
Domicilio Legal :				
RUC :	Teléfono(s) :			
MYPE <sup>19</sup>	Sí		No	
Correo electrónico :				

Datos del consorciado ...				
Nombre, Denominación o Razón Social :				
Domicilio Legal :				
RUC :	Teléfono(s) :			
MYPE <sup>20</sup>	Sí		No	
Correo electrónico :				

**Autorización de notificación por correo electrónico:**

Correo electrónico del consorcio:

Autorizo que se notifiquen al correo electrónico indicado las siguientes actuaciones:

1. Solicitud de la descripción a detalle de todos los elementos constitutivos de la oferta.

<sup>18</sup> Esta información será verificada por la Entidad en la página web del Ministerio de Trabajo y Promoción del Empleo en la sección consulta de empresas acreditadas en el REMYPE en el link <http://www2.trabajo.gob.pe/servicios-en-linea-2-2/> y se tendrá en cuenta en caso de empate, conforme a lo previsto en el artículo 91 del Reglamento. Para dicho efecto, todos los integrantes del consorcio deben acreditar la condición de micro o pequeña empresa.

<sup>19</sup> Ibidem.

<sup>20</sup> Ibidem.

2. Solicitud de reducción de la oferta económica.
3. Solicitud de subsanación de los requisitos para perfeccionar el contrato.
4. Solicitud para presentar los documentos para perfeccionar el contrato, según orden de prelación, de conformidad con lo previsto en el artículo 141 del Reglamento.
5. Respuesta a la solicitud de acceso al expediente de contratación.
6. Notificación de la orden de compra<sup>21</sup>

Asimismo, me comprometo a remitir la confirmación de recepción, en el plazo máximo de dos (2) días hábiles de recibida la comunicación.

[CONSIGNAR CIUDAD Y FECHA]

.....  
**Firma, Nombres y Apellidos del representante  
común del consorcio**

#### **Importante**

*La notificación dirigida a la dirección de correo electrónico consignada se entenderá válidamente efectuada cuando la Entidad reciba acuse de recepción.*

<sup>21</sup> Cuando el monto del valor estimado del procedimiento o del ítem no supere los doscientos mil Soles (S/ 200,000.00), en caso se haya optado por perfeccionar el contrato con una orden de compra.



ANEXO N° 2

DECLARACIÓN JURADA  
(ART. 52 DEL REGLAMENTO DE LA LEY DE CONTRATACIONES DEL ESTADO)

Señores  
**COMITÉ DE SELECCION**  
**ADJUDICACIÓN SIMPLIFICADA N° N° 08-2024-HHHO.SBS-1**  
Presente.-

Mediante el presente el suscrito, postor y/o Representante Legal de [CONSIGNAR EN CASO DE SER PERSONA JURÍDICA], declaro bajo juramento:

- i. No haber incurrido y me obligo a no incurrir en actos de corrupción, así como a respetar el principio de integridad.
- ii. No tener impedimento para postular en el procedimiento de selección ni para contratar con el Estado, conforme al artículo 11 de la Ley de Contrataciones del Estado.
- iii. Conocer las sanciones contenidas en la Ley de Contrataciones del Estado y su Reglamento, así como las disposiciones aplicables de la Ley N° 27444, Ley del Procedimiento Administrativo General.
- iv. Participar en el presente proceso de contratación en forma independiente sin mediar consulta, comunicación, acuerdo, arreglo o convenio con ningún proveedor; y, conocer las disposiciones del Decreto Legislativo N° 1034, Decreto Legislativo que aprueba la Ley de Represión de Conductas Anticompetitivas.
- v. Conocer, aceptar y someterme a las bases, condiciones y reglas del procedimiento de selección.
- vi. Ser responsable de la veracidad de los documentos e información que presento en el presente procedimiento de selección.
- vii. Comprometerme a mantener la oferta presentada durante el procedimiento de selección y a perfeccionar el contrato, en caso de resultar favorecido con la buena pro.

[CONSIGNAR CIUDAD Y FECHA]

.....  
**Firma, Nombres y Apellidos del postor o  
Representante legal, según corresponda**

**Importante**

*En el caso de consorcios, cada integrante debe presentar esta declaración jurada, salvo que sea presentada por el representante común del consorcio.*

**ANEXO N° 3**

**DECLARACIÓN JURADA DE CUMPLIMIENTO DE LAS ESPECIFICACIONES TÉCNICAS**

Señores  
**COMITÉ DE SELECCION**  
**ADJUDICACIÓN SIMPLIFICADA N° N° 08-2024-HHHO.SBS-1**  
Presente.-

Es grato dirigirme a usted, para hacer de su conocimiento que luego de haber examinado las bases y demás documentos del procedimiento de la referencia y, conociendo todos los alcances y las condiciones detalladas en dichos documentos, el postor que suscribe ofrece el [CONSIGNAR EL OBJETO DE LA CONVOCATORIA], de conformidad con las Especificaciones Técnicas que se indican en el numeral 3.1 del Capítulo III de la sección específica de las bases y los documentos del procedimiento.

[CONSIGNAR CIUDAD Y FECHA]

.....  
**Firma, Nombres y Apellidos del postor o**  
**Representante legal o común, según corresponda**

**Importante**

*Adicionalmente, puede requerirse la presentación de documentación que acredite el cumplimiento de las especificaciones técnicas, conforme a lo indicado en el acápite relacionado al contenido de las ofertas de la presente sección de las bases.*

**ANEXO N° 4**

**DECLARACIÓN JURADA DE PLAZO DE ENTREGA**

Señores

**COMITÉ DE SELECCION**

**ADJUDICACIÓN SIMPLIFICADA N° N° 08-2024-HHHO.SBS-1**

Presente.-

Mediante el presente, con pleno conocimiento de las condiciones que se exigen en las bases del procedimiento de la referencia, me comprometo a entregar los bienes objeto del presente procedimiento de selección en el plazo de [CONSIGNAR EL PLAZO OFERTADO. EN CASO DE LA MODALIDAD DE LLAVE EN MANO DETALLAR EL PLAZO DE ENTREGA, SU INSTALACIÓN Y PUESTA EN FUNCIONAMIENTO].

[CONSIGNAR CIUDAD Y FECHA]

.....  
**Firma, Nombres y Apellidos del postor o  
Representante legal o común, según corresponda**





ANEXO N° 5

PROMESA DE CONSORCIO

(Sólo para el caso en que un consorcio se presente como postor)

Señores

COMITÉ DE SELECCION

ADJUDICACIÓN SIMPLIFICADA N° N° 08-2024-HHHO.SBS-1

Presente.-

Los suscritos declaramos expresamente que hemos convenido en forma irrevocable, durante el lapso que dure el procedimiento de selección, para presentar una oferta conjunta a la **ADJUDICACIÓN SIMPLIFICADA N° [CONSIGNAR NOMENCLATURA DEL PROCEDIMIENTO]**

Asimismo, en caso de obtener la buena pro, nos comprometemos a formalizar el contrato de consorcio, de conformidad con lo establecido por el artículo 140 del Reglamento de la Ley de Contrataciones del Estado, bajo las siguientes condiciones:

a) Integrantes del consorcio

1. [NOMBRE, DENOMINACIÓN O RAZÓN SOCIAL DEL CONSORCIADO 1].

2. [NOMBRE, DENOMINACIÓN O RAZÓN SOCIAL DEL CONSORCIADO 2].

b) Designamos a [CONSIGNAR NOMBRES Y APELLIDOS DEL REPRESENTANTE COMÚN], identificado con [CONSIGNAR TIPO DE DOCUMENTO DE IDENTIDAD] N° [CONSIGNAR NÚMERO DE DOCUMENTO DE IDENTIDAD], como representante común del consorcio para efectos de participar en todos los actos referidos al procedimiento de selección, suscripción y ejecución del contrato correspondiente con [CONSIGNAR NOMBRE DE LA ENTIDAD].

Asimismo, declaramos que el representante común del consorcio no se encuentra impedido, inhabilitado ni suspendido para contratar con el Estado.

c) Fijamos nuestro domicilio legal común en [.....].

d) Las obligaciones que corresponden a cada uno de los integrantes del consorcio son las siguientes:

1. OBLIGACIONES DE [NOMBRE, DENOMINACIÓN O RAZÓN SOCIAL DEL CONSORCIADO 1] [ % ]<sup>22</sup>

[DESCRIBIR LAS OBLIGACIONES DEL CONSORCIADO 1]

2. OBLIGACIONES DE [NOMBRE, DENOMINACIÓN O RAZÓN SOCIAL DEL CONSORCIADO 2] [ % ]<sup>23</sup>

[DESCRIBIR LAS OBLIGACIONES DEL CONSORCIADO 2]

TOTAL OBLIGACIONES 100%<sup>24</sup>

[CONSIGNAR CIUDAD Y FECHA]

<sup>22</sup> Consignar únicamente el porcentaje total de las obligaciones, el cual debe ser expresado en número entero, sin decimales.

<sup>23</sup> Consignar únicamente el porcentaje total de las obligaciones, el cual debe ser expresado en número entero, sin decimales.

<sup>24</sup> Este porcentaje corresponde a la sumatoria de los porcentajes de las obligaciones de cada uno de los integrantes del consorcio.

.....  
**Consortiado 1**  
Nombres, apellidos y firma del Consortiado 1  
o de su Representante Legal  
Tipo y N° de Documento de Identidad

.....  
**Consortiado 2**  
Nombres, apellidos y firma del Consortiado 2  
o de su Representante Legal  
Tipo y N° de Documento de Identidad

**Importante**

*De conformidad con el artículo 52 del Reglamento, las firmas de los integrantes del consorcio deben ser legalizadas.*

*[Handwritten signatures in blue ink]*

**Importante para la Entidad**

*En caso de la contratación de bienes bajo el sistema a precios unitarios incluir el siguiente anexo:*

*Esta nota deberá ser eliminada una vez culminada la elaboración de las bases*

**ANEXO N° 6**

**PRECIO DE LA OFERTA**

Señores

**COMITÉ DE SELECCION**

**ADJUDICACIÓN SIMPLIFICADA N° N° 08-2024-HHHO.SBS-1**

Presente.-

Es grato dirigirme a usted, para hacer de su conocimiento que, de acuerdo con las bases, mi oferta es la siguiente:

CONCEPTO	CANTIDAD	PRECIO UNITARIO	PRECIO TOTAL
TOTAL			

El precio de la oferta [CONSIGNAR LA MONEDA DE LA CONVOCATORIA] incluye todos los tributos, seguros, transporte, inspecciones, pruebas y, de ser el caso, los costos laborales conforme a la legislación vigente, así como cualquier otro concepto que pueda tener incidencia sobre el costo del bien a contratar; excepto la de aquellos postores que gocen de alguna exoneración legal, no incluirán en el precio de su oferta los tributos respectivos.

[CONSIGNAR CIUDAD Y FECHA]

.....  
**Firma, Nombres y Apellidos del postor o  
Representante legal o común, según corresponda**

**Importante**

- *En caso que el postor reduzca su oferta, según lo previsto en el artículo 68 del Reglamento. debe presentar nuevamente este Anexo.*
- *El postor que goce de alguna exoneración legal, debe indicar que su oferta no incluye el tributo materia de la exoneración, debiendo incluir el siguiente texto:*  
*"Mi oferta no incluye [CONSIGNAR EL TRIBUTO MATERIA DE LA EXONERACIÓN]"*.



ANEXO N° 6

PRECIO DE LA OFERTA

Señores

COMITÉ DE SELECCION

ADJUDICACIÓN SIMPLIFICADA N° N° 08-2024-HHHO.SBS-1

Presente.-

Es grato dirigirme a usted, para hacer de su conocimiento que, de acuerdo con las bases, mi oferta es la siguiente:

CONCEPTO	PRECIO TOTAL
TOTAL	

El precio de la oferta [CONSIGNAR LA MONEDA DE LA CONVOCATORIA] incluye todos los tributos, seguros, transporte, inspecciones, pruebas y, de ser el caso, los costos laborales conforme a la legislación vigente, así como cualquier otro concepto que pueda tener incidencia sobre el costo del bien a contratar; excepto la de aquellos postores que gocen de alguna exoneración legal, no incluirán en el precio de su oferta los tributos respectivos.

[CONSIGNAR CIUDAD Y FECHA]

.....  
**Firma, Nombres y Apellidos del postor o  
Representante legal o común, según corresponda**

**Importante**

- El postor debe consignar el precio total de la oferta, sin perjuicio que, de resultar favorecido con la buena pro, presente el detalle de precios unitarios para el perfeccionamiento del contrato.
- El postor que goce de alguna exoneración legal, debe indicar que su oferta no incluye el tributo materia de la exoneración, debiendo incluir el siguiente texto:

"Mi oferta no incluye [CONSIGNAR EL TRIBUTO MATERIA DE LA EXONERACIÓN]".

ANEXO N° 7

DECLARACIÓN JURADA DE CUMPLIMIENTO DE CONDICIONES PARA LA APLICACIÓN DE LA  
EXONERACIÓN DEL IGV

Señores  
**COMITÉ DE SELECCION**  
**ADJUDICACIÓN SIMPLIFICADA N° N° 08-2024-HHHO.SBS-1**  
Presente.-

Mediante el presente el suscrito, postor y/o Representante Legal de [CONSIGNAR EN CASO DE SER PERSONA JURÍDICA], declaro bajo juramento que gozo del beneficio de la exoneración del IGV previsto en la Ley N° 27037, Ley de Promoción de la Inversión en la Amazonía, dado que cumplo con las condiciones siguientes:

- 1.- Que el domicilio fiscal de la empresa<sup>25</sup> se encuentra ubicada en la Amazonía y coincide con el lugar establecido como sede central (donde tiene su administración y lleva su contabilidad);
- 2.- Que la empresa se encuentra inscrita en las Oficinas Registrales de la Amazonía (exigible en caso de personas jurídicas);
- 3.- Que, al menos el setenta por ciento (70%) de los activos fijos de la empresa se encuentran en la Amazonía; y
- 4.- Que la empresa no tiene producción fuera de la Amazonía.<sup>26</sup>

[CONSIGNAR CIUDAD Y FECHA]

.....  
**Firma, Nombres y Apellidos del postor o  
Representante legal, según corresponda**

**Importante**

*Cuando se trate de consorcios, esta declaración jurada será presentada por cada uno de los integrantes del consorcio, salvo que se trate de consorcios con contabilidad independiente, en cuyo caso debe ser suscrita por el representante común, debiendo indicar su condición de consorcio con contabilidad independiente y el número de RUC del consorcio.*

<sup>25</sup> En el artículo 1 del "Reglamento de las Disposiciones Tributarias contenidas en la Ley de Promoción de la Inversión en la Amazonía" se define como "empresa" a las "Personas naturales, sociedades conyugales, sucesiones indivisas y personas consideradas jurídicas por la Ley del Impuesto a la Renta, generadoras de rentas de tercera categoría, ubicadas en la Amazonía. Las sociedades conyugales son aquellas que ejerzan la opción prevista en el Artículo 16 de la Ley del Impuesto a la Renta."

<sup>26</sup> En caso de empresas de comercialización, no consignar esta condición.

ANEXO N° 8

EXPERIENCIA DEL POSTOR EN LA ESPECIALIDAD

Señores  
COMITÉ DE SELECCION  
ADJUDICACIÓN SIMPLIFICADA N° N° 08-2024-HHHO.SBS-1  
Presente.-

Mediante el presente, el suscrito detalla la siguiente EXPERIENCIA EN LA ESPECIALIDAD:

N°	CLIENTE	OBJETO DEL CONTRATO	N° CONTRATO / O/C / COMPROBANTE DE PAGO	FECHA DEL CONTRATO O CP <sup>27</sup>	FECHA DE LA CONFORMIDAD DE SER EL CASO <sup>28</sup>	EXPERIENCIA PROVENIENTE <sup>29</sup> DE:	MONEDA	IMPORTE <sup>30</sup>	TIPO DE CAMBIO VENTA <sup>31</sup>	MONTO FACTURADO ACUMULADO <sup>32</sup>
1										
2										
3										
4										

<sup>27</sup> Se refiere a la fecha de suscripción del contrato, de la emisión de la Orden de Compra o de cancelación del comprobante de pago, según corresponda.

<sup>28</sup> Únicamente, cuando la fecha del perfeccionamiento del contrato, sea previa a los ocho (8) años anteriores a la fecha de presentación de ofertas, caso en el cual el postor debe acreditar que la conformidad se emitió dentro de dicho periodo.

<sup>29</sup> Si el titular de la experiencia no es el postor, consignar si dicha experiencia corresponde a la matriz en caso que el postor sea sucursal, o fue transmitida por reorganización societaria, debiendo acompañar la documentación sustentatoria correspondiente. Al respecto, según la Opinión N° 216-2017/DTN "Considerando que la sociedad matriz y la sucursal constituyen la misma persona jurídica, la sucursal puede acreditar como suya la experiencia de su matriz". Del mismo modo, según lo previsto en la Opinión N° 010-2013/DTN, "... en una operación de reorganización societaria que comprende tanto una fusión como una escisión, la sociedad resultante podrá acreditar como suya la experiencia de la sociedad incorporada o absorbida, que se extingue producto de la fusión; asimismo, si en virtud de la escisión se transfiere un bloque patrimonial consistente en una línea de negocio completa, la sociedad resultante podrá acreditar como suya la experiencia de la sociedad escindida, correspondiente a la línea de negocio transmitida. De esta manera, la sociedad resultante podrá emplear la experiencia transmitida, como consecuencia de la reorganización societaria antes descrita, en los futuros procesos de selección en los que participe".

<sup>30</sup> Se refiere al monto del contrato ejecutado incluido adicionales y reducciones, de ser el caso.

<sup>31</sup> El tipo de cambio venta debe corresponder al publicado por la SBS correspondiente a la fecha de suscripción del contrato, de la emisión de la Orden de Compra o de cancelación del comprobante de pago, según corresponda.

<sup>32</sup> Consignar en la moneda establecida en las bases.



N°	CLIENTE	OBJETO DEL CONTRATO	N° CONTRATO / O/C / COMPROBANTE DE PAGO	FECHA DEL CONTRATO O CP 27	FECHA DE LA CONFORMIDAD DE SER EL CASO 28	EXPERIENCIA PROVENIENTE 29 DE:	MONEDA	IMPORTE 30	TIPO DE CAMBIO VENTA 31	MONTO FACTURADO ACUMULADO 32
5										
6										
7										
8										
9										
10										
...										
20										
TOTAL										

[CONSIGNAR CIUDAD Y FECHA]

.....  
Firma, Nombres y Apellidos del postor o  
Representante legal o común, según corresponda

ANEXO N° 9

DECLARACIÓN JURADA  
(NUMERAL 49.4 DEL ARTÍCULO 49 DEL REGLAMENTO)

Señores  
**COMITÉ DE SELECCION**  
**ADJUDICACIÓN SIMPLIFICADA N° N° 08-2024-HHHS.SBS-1**  
Presente.-

Mediante el presente el suscrito, postor y/o Representante Legal de [CONSIGNAR EN CASO DE SER PERSONA JURÍDICA], declaro que la experiencia que acredito de la empresa [CONSIGNAR LA DENOMINACIÓN DE LA PERSONA JURÍDICA] como consecuencia de una reorganización societaria, no se encuentra en el supuesto establecido en el numeral 49.4 del artículo 49 del Reglamento.

[CONSIGNAR CIUDAD Y FECHA]

.....  
**Firma, Nombres y Apellidos del postor o  
Representante legal, según corresponda**

**Importante**

*A efectos de cautelar la veracidad de esta declaración, el postor puede verificar la información de la Relación de Proveedores Sancionados por el Tribunal de Contrataciones del Estado con Sanción Vigente en <http://portal.osce.gob.pe/rnp/content/relación-de-proveedores-sancionados>.*

*También le asiste dicha facultad al órgano encargado de las contrataciones o al órgano de la Entidad al que se le haya asignado la función de verificación de la oferta presentada por el postor ganador de la buena pro.*

ANEXO N° 10

SOLICITUD DE BONIFICACIÓN DEL CINCO POR CIENTO (5%) POR TENER LA CONDICIÓN DE  
MICRO Y PEQUEÑA EMPRESA

Señores  
**COMITÉ DE SELECCION**  
**ADJUDICACIÓN SIMPLIFICADA N° N° 08-2024-HHHO.SBS-1**  
Presente.-

Mediante el presente el suscrito, postor y/o Representante legal de [CONSIGNAR EN CASO DE SER PERSONA JURÍDICA], solicito la asignación de la bonificación del cinco por ciento (5%) sobre el puntaje total obtenido, debido a que mi representada cuenta con la condición de micro y pequeña empresa.

[CONSIGNAR CIUDAD Y FECHA]

.....  
**Firma, Nombres y Apellidos del postor o  
Representante legal o común, según corresponda**

**Importante**

- Para asignar la bonificación, el órgano encargado de las contrataciones o comité de selección, según corresponda, verifica la página web del Ministerio de Trabajo y Promoción del Empleo en la sección consulta de empresas acreditadas en el REMYPE en el link <http://www2.trabajo.gob.pe/servicios-en-linea-2-2/>.
- Para que un consorcio pueda acceder a la bonificación, cada uno de sus integrantes debe cumplir con la condición de micro y pequeña empresa.



ANEXO N° 11

AUTORIZACIÓN DE NOTIFICACIÓN DE LA DECISIÓN DE LA ENTIDAD SOBRE LA  
SOLICITUD DE AMPLIACIÓN DE PLAZO MEDIANTE MEDIOS ELECTRÓNICOS DE  
COMUNICACIÓN

(DOCUMENTO A PRESENTAR EN EL PERFECCIONAMIENTO DEL CONTRATO)

Señores

COMITÉ DE SELECCION

ADJUDICACIÓN SIMPLIFICADA N° N° 08-2024-HHHO.SBS-1

Presente. -

El que se suscribe, [.....], postor adjudicado y/o Representante Legal de [CONSIGNAR EN CASO DE SER PERSONA JURÍDICA], identificado con [CONSIGNAR TIPO DE DOCUMENTO DE IDENTIDAD] N° [CONSIGNAR NÚMERO DE DOCUMENTO DE IDENTIDAD], autorizo que durante la ejecución del contrato se me notifique al correo electrónico [INDICAR EL CORREO ELECTRÓNICO] lo siguiente:

- ✓ Notificación de la decisión de la Entidad respecto a la solicitud de ampliación de plazo.

[CONSIGNAR CIUDAD Y FECHA]

.....  
Firma, Nombres y Apellidos del postor o  
Representante legal o común, según  
corresponda

**Importante**

*La notificación de la decisión de la Entidad respecto a la solicitud de ampliación de plazo se efectúa por medios electrónicos de comunicación, siempre que se cuente con la autorización correspondiente y sea posible obtener un acuse de recibo a través del mecanismo utilizado.*

