

# **BASES ESTÁNDAR DE ADJUDICACIÓN SIMPLIFICADA PARA LA CONTRATACIÓN DEL SERVICIO DE CONSULTORÍA DE OBRA**

*Aprobado mediante Directiva N° 001-2019-OSCE/CD*



**SUB DIRECCIÓN DE NORMATIVIDAD – DIRECCIÓN TÉCNICO NORMATIVA**  
**ORGANISMO SUPERVISOR DE LAS CONTRATACIONES DEL ESTADO - OSCE**



#### SIMBOLOGÍA UTILIZADA:

N°	Símbolo	Descripción
1	[ABC] / [.....]	La información solicitada dentro de los corchetes sombreados debe ser completada por la Entidad durante la elaboración de las bases.
2	[ABC] / [.....]	Es una indicación, o información que deberá ser completada por la Entidad con posterioridad al otorgamiento de la buena pro para el caso específico de la elaboración de la PROFORMA DEL CONTRATO; o por los proveedores, en el caso de los ANEXOS de la oferta.
3	<b>Importante</b> • Abc	Se refiere a consideraciones importantes a tener en cuenta por el órgano encargado de las contrataciones o comité de selección, según corresponda y por los proveedores.
4	<b>Advertencia</b> • Abc	Se refiere a advertencias a tener en cuenta por el órgano encargado de las contrataciones o comité de selección, según corresponda y por los proveedores.
5	<b>Importante para la Entidad</b> • Xyz	Se refiere a consideraciones importantes a tener en cuenta por el órgano encargado de las contrataciones o comité de selección, según corresponda y deben ser eliminadas una vez culminada la elaboración de las bases.

#### CARACTERÍSTICAS DEL DOCUMENTO:

Las bases estándar deben ser elaboradas en formato WORD, y deben tener las siguientes características:

N°	Características	Parámetros
1	Márgenes	Superior : 2.5 cm      Inferior: 2.5 cm Izquierda: 2.5 cm      Derecha: 2.5 cm
2	Fuente	Arial
3	Estilo de Fuente	Normal: Para el contenido en general Cursiva: Para el encabezado y pie de página Para las Consideraciones importantes (Ítem 3 del cuadro anterior)
4	Color de Fuente	Automático: Para el contenido en general Azul : Para las Consideraciones importantes (Ítem 3 del cuadro anterior)
5	Tamaño de Letra	16 : Para las dos primeras hojas de las Secciones General y Específica 11 : Para el nombre de los Capítulos. 10 : Para el cuerpo del documento en general 9 : Para el encabezado y pie de página Para el contenido de los cuadros, pudiendo variar, según la necesidad 8 : Para las Notas al pie
6	Alineación	Justificada: Para el contenido en general y notas al pie. Centrada : Para la primera página, los títulos de las Secciones y nombres de los Capítulos)
7	Interlineado	Sencillo
8	Espaciado	Anterior : 0 Posterior : 0
9	Subrayado	Para los nombres de las Secciones y para resaltar o hacer hincapié en algún concepto

#### INSTRUCCIONES DE USO:

- Una vez registrada la información solicitada dentro de los corchetes sombreados en gris, el texto deberá quedar en letra tamaño 10, con estilo normal, sin formato de negrita y sin sombrear.
- La nota **IMPORTANTE** no puede ser modificada ni eliminada en la Sección General. En el caso de la Sección Específica debe seguirse la instrucción que se indica en dicha nota.

Elaboradas en enero de 2019  
Modificadas en marzo, junio y diciembre 2019, julio 2020, julio y diciembre 2021



## **BASES INTEGRADAS**

### **ADJUDICACIÓN SIMPLIFICADA N° 02-2023-MDCH/CS-1 PRIMERA CONVOCATORIA**

### **CONTRATACIÓN DEL SERVICIO DE CONSULTORÍA DE OBRA**

**PARA LA ELABORACIÓN DEL EXPEDIENTE TÉCNICO DEL PROYECTO "CREACIÓN DEL SERVICIO DE TRANSITABILIDAD VEHICULAR Y PEATONAL EN LOS JIRONES SANTA BARBARA CUADRA 2 AL 9 COMERCIO CUADRA 1 Y 2, GLORIETA, POMATA, ALTO DE LA LUNA, RAMON CASTILLA, MANUEL PRADO CUADRA 1 AL 6, SANDIA CUADRA 7 Y 8 DEL DISTRITO DE CHUCUITO, PROVINCIA DE PUNO - DEPARTAMENTO DE PUNO" con código único de Inversión N° 2503827.**

Noviembre del 2023.



## DEBER DE COLABORACIÓN

La Entidad y todo proveedor que se someta a las presentes Bases, sea como participante, postor y/o contratista, deben conducir su actuación conforme a los principios previstos en la Ley de Contrataciones del Estado.

En este contexto, se encuentran obligados a prestar su colaboración al OSCE y a la Secretaría Técnica de la Comisión de Defensa de la Libre Competencia del INDECOPI, en todo momento según corresponda a sus competencias, a fin de comunicar presuntos casos de fraude, colusión y corrupción por parte de los funcionarios y servidores de la Entidad, así como los proveedores y demás actores que participan en el proceso de contratación.

De igual forma, deben poner en conocimiento del OSCE y a la Secretaría Técnica de la Comisión de Defensa de la Libre Competencia del INDECOPI los indicios de conductas anticompetitivas que se presenten durante el proceso de contratación, en los términos del Decreto Legislativo N° 1034, "Ley de Represión de Conductas Anticompetitivas", o norma que la sustituya, así como las demás normas de la materia.

La Entidad y todo proveedor que se someta a las presentes Bases, sea como participante, postor y/o contratista del proceso de contratación deben permitir al OSCE o a la Secretaría Técnica de la Comisión de Defensa de la Libre Competencia del INDECOPI el acceso a la información referida a las contrataciones del Estado que sea requerida, prestar testimonio o absolución de posiciones que se requieran, entre otras formas de colaboración.



## **SECCIÓN GENERAL**

### **DISPOSICIONES COMUNES DEL PROCEDIMIENTO DE SELECCIÓN**

(ESTA SECCIÓN NO DEBE SER MODIFICADA EN NINGÚN EXTREMO, BAJO SANCIÓN DE NULIDAD)



## CAPÍTULO I ETAPAS DEL PROCEDIMIENTO DE SELECCIÓN

### 1.1. REFERENCIAS

Cuando en el presente documento se mencione la palabra Ley, se entiende que se está haciendo referencia a la Ley N° 30225, Ley de Contrataciones del Estado, y cuando se mencione la palabra Reglamento, se entiende que se está haciendo referencia al Reglamento de la Ley de Contrataciones del Estado aprobado por Decreto Supremo N° 344-2018-EF.

Las referidas normas incluyen sus respectivas modificaciones, de ser el caso.

### 1.2. CONVOCATORIA

Se realiza a través de su publicación en el SEACE de conformidad con lo señalado en el artículo 54 del Reglamento, en la fecha señalada en el calendario del procedimiento de selección, debiendo adjuntar las bases y resumen ejecutivo.

### 1.3. REGISTRO DE PARTICIPANTES

El registro de participantes se realiza conforme al artículo 55 del Reglamento. En el caso de un consorcio, basta que se registre uno (1) de sus integrantes.

#### Importante

- *Para registrarse como participante en un procedimiento de selección convocado por las Entidades del Estado Peruano, es necesario que los proveedores cuenten con inscripción vigente y estar habilitados ante el Registro Nacional de Proveedores (RNP) que administra el Organismo Supervisor de las Contrataciones del Estado (OSCE). Para obtener mayor información, se puede ingresar a la siguiente dirección electrónica: [www.rnp.gob.pe](http://www.rnp.gob.pe).*
- *Los proveedores que deseen registrar su participación deben ingresar al SEACE utilizando su Certificado SEACE (usuario y contraseña). Asimismo, deben observar las instrucciones señaladas en el documento de orientación "Guía para el registro de participantes electrónico" publicado en <https://www2.seace.gob.pe/>.*
- *En caso los proveedores no cuenten con inscripción vigente en el RNP y/o se encuentren inhabilitados o suspendidos para ser participantes, postores y/o contratistas, el SEACE restringirá su registro, quedando a potestad de estos intentar nuevamente registrar su participación en el procedimiento de selección en cualquier otro momento, dentro del plazo establecido para dicha etapa, siempre que haya obtenido la vigencia de su inscripción o quedado sin efecto la sanción que le impuso el Tribunal de Contrataciones del Estado.*

### 1.4. FORMULACIÓN DE CONSULTAS Y OBSERVACIONES A LAS BASES

La formulación de consultas y observaciones a las bases se efectúa de conformidad con lo establecido en los numerales 72.1 y 72.2 del artículo 72 del Reglamento, así como el literal a) del artículo 89 del Reglamento.

### 1.5. ABSOLUCIÓN DE CONSULTAS, OBSERVACIONES E INTEGRACIÓN DE BASES

La absolución de consultas, observaciones e integración de las bases se realizan



conforme a las disposiciones previstas en el numeral 72.4 del artículo 72 y el literal a) del artículo 89 del Reglamento.

**Importante**

- *No se absolverán consultas y observaciones a las bases que se presenten en forma física.*
- *Cuando exista divergencia entre lo indicado en el pliego de absolución de consultas y observaciones y la integración de bases, prevalece lo absuelto en el referido pliego; sin perjuicio, del deslinde de responsabilidades correspondiente.*

**1.6. FORMA DE PRESENTACIÓN DE OFERTAS**

Las ofertas se presentan conforme lo establecido en el artículo 59 y en el artículo 90 del Reglamento.

Las declaraciones juradas, formatos o formularios previstos en las bases que conforman la oferta deben estar debidamente firmados por el postor (firma manuscrita o digital, según la Ley N° 27269, Ley de Firmas y Certificados Digitales<sup>1</sup>). Los demás documentos deben ser visados por el postor. En el caso de persona jurídica, por su representante legal, apoderado o mandatario designado para dicho fin y, en el caso de persona natural, por este o su apoderado. No se acepta el pegado de la imagen de una firma o visto. Las ofertas se presentan foliadas.

**Importante**

- *Los formularios electrónicos que se encuentran en el SEACE y que los proveedores deben llenar para presentar sus ofertas, tienen carácter de declaración jurada.*
- *En caso la información contenida en los documentos escaneados que conforman la oferta no coincida con lo declarado a través del SEACE, prevalece la información declarada en los documentos escaneados.*
- *No se tomará en cuenta las ofertas que se presenten en físico a la Entidad.*

**1.7. PRESENTACIÓN Y APERTURA DE OFERTAS**

El participante presentará su oferta de manera electrónica a través del SEACE, desde las 00:01 horas hasta las 23:59 horas del día establecido para el efecto en el cronograma del procedimiento; adjuntando el archivo digitalizado que contenga los documentos que conforman la oferta de acuerdo a lo requerido en las bases.

El participante debe verificar antes de su envío, bajo su responsabilidad, que el archivo pueda ser descargado y su contenido sea legible.

**Importante**

*Los integrantes de un consorcio no pueden presentar ofertas individuales ni conformar más de un consorcio en un procedimiento de selección, o en un determinado ítem cuando se trate de procedimientos de selección según relación de ítems.*

<sup>1</sup> Para mayor información sobre la normativa de firmas y certificados digitales ingresar a: <https://www.indecopi.gob.pe/web/firmas-digitales/firmar-y-certificados-digitales>



En la apertura electrónica de la oferta técnica, el órgano encargado de las contrataciones o el comité de selección, según corresponda, verifica la presentación de lo exigido en la sección específica de las bases de conformidad con el numeral 81.2 del artículo 81 del Reglamento y determina si las ofertas responden a las características y/o requisitos y condiciones de los Términos de Referencia, detallados en la sección específica de las bases. De no cumplir con lo requerido, la oferta se considera no admitida.

## 1.8. CALIFICACIÓN Y EVALUACIÓN DE LAS OFERTAS

La calificación y evaluación de los postores se realiza conforme los requisitos de calificación y factores de evaluación que se indican en la sección específica de las bases.

La evaluación técnica y económica se realiza sobre la base de:

Oferta técnica : 100 puntos  
Oferta económica : 100 puntos

### 1.8.1 CALIFICACIÓN DE LAS OFERTAS TÉCNICAS

La calificación de las ofertas técnicas se realiza conforme a lo establecido en el numeral 82.1 del artículo 82 del Reglamento.

### 1.8.2 EVALUACIÓN DE LAS OFERTAS TÉCNICAS

La evaluación de las ofertas técnicas se realiza conforme a lo establecido en los numerales 82.2 y 82.3 del artículo 82 del Reglamento.

### 1.8.3 APERTURA Y EVALUACIÓN DE OFERTAS ECONÓMICAS

El órgano encargado de las contrataciones o el comité de selección, según corresponda, evalúa las ofertas económicas y determina el puntaje total de las ofertas conforme a lo dispuesto en el artículo 83 del Reglamento, así como los coeficientes de ponderación previstos en la sección específica de las bases.

#### Importante

*En el caso de contratación de consultorías de obras a ser prestadas fuera de la provincia de Lima y Callao, cuyo valor referencial no supere los doscientos mil Soles (S/ 200,000.00), a solicitud del postor se asigna una bonificación equivalente al diez por ciento (10%) sobre el puntaje total obtenido por los postores con domicilio en la provincia donde prestará el servicio, o en las provincias colindantes, sean o no pertenecientes al mismo departamento o región. El domicilio es el consignado en la constancia de inscripción ante el RNP<sup>2</sup>. Lo mismo aplica en el caso de procedimientos de selección por relación de ítems, cuando algún ítem no supera el monto señalado anteriormente.*

## 1.9. SUBSANACIÓN DE LAS OFERTAS

<sup>2</sup> La constancia de inscripción electrónica se visualizará en el portal web del Registro Nacional de Proveedores: [www.rnp.gob.pe](http://www.rnp.gob.pe)





La subsanación de las ofertas se sujeta a lo establecido en el artículo 60 del Reglamento. El plazo que se otorgue para la subsanación no puede ser inferior a un (1) día hábil.

La solicitud de subsanación se realiza de manera electrónica a través del SEACE y será remitida al correo electrónico consignado por el postor al momento de realizar su inscripción en el RNP, siendo su responsabilidad el permanente seguimiento de las notificaciones a dicho correo. La notificación de la solicitud se entiende efectuada el día de su envío al correo electrónico.

La presentación de las subsanaciones se realiza a través del SEACE. No se tomará en cuenta la subsanación que se presente en físico a la Entidad.

#### **1.10. OTORGAMIENTO DE LA BUENA PRO**

La buena pro se otorga luego de la evaluación correspondiente según lo indicado en el numeral 1.8.3 de la presente sección.

Previo al otorgamiento de la buena pro, el órgano encargado de las contrataciones o el comité de selección, según corresponda, aplica lo dispuesto en los numerales 68.5 y 68.6 del artículo 68 del Reglamento, de ser el caso.

En el supuesto de que dos (2) o más ofertas empaten, el otorgamiento de la buena pro se efectúa siguiendo estrictamente el orden señalado en el numeral 91.2 del artículo 91 del Reglamento.

El desempate mediante sorteo se realiza de manera electrónica a través del SEACE.

Definida la oferta ganadora, el órgano encargado de las contrataciones o el comité de selección, según corresponda, otorga la buena pro, mediante su publicación en el SEACE, incluyendo el cuadro comparativo y las actas debidamente motivadas de los resultados de la admisión, no admisión, calificación, descalificación, evaluación y el otorgamiento de la buena pro.

#### **1.11. CONSENTIMIENTO DE LA BUENA PRO**

Cuando se hayan presentado dos (2) o más ofertas, el consentimiento de la buena pro se produce a los cinco (5) días hábiles siguientes de la notificación de su otorgamiento, sin que los postores hayan ejercido el derecho de interponer el recurso de apelación.

En caso que se haya presentado una sola oferta, el consentimiento de la buena pro se produce el mismo día de la notificación de su otorgamiento.

El consentimiento del otorgamiento de la buena pro se publica en el SEACE al día hábil siguiente de producido.

##### **Importante**

*Una vez consentido el otorgamiento de la buena pro, el órgano encargado de las contrataciones o el órgano de la Entidad al que se haya asignado tal función realiza la verificación de la oferta presentada por el postor ganador de la buena pro conforme lo establecido en el numeral 64.6 del artículo 64 del Reglamento.*



## CAPÍTULO II

### SOLUCIÓN DE CONTROVERSIAS DURANTE EL PROCEDIMIENTO DE SELECCIÓN

#### 2.1. RECURSO DE APELACIÓN

A través del recurso de apelación se pueden impugnar los actos dictados durante el desarrollo del procedimiento de selección hasta antes del perfeccionamiento del contrato.

El recurso de apelación se presenta ante la Entidad convocante, y es conocido y resuelto por su Titular, cuando el valor referencial sea igual o menor a cincuenta (50) UIT. Cuando el valor referencial sea mayor a dicho monto, el recurso de apelación se presenta ante y es resuelto por el Tribunal de Contrataciones del Estado.

En los procedimientos de selección según relación de ítems, el valor referencial total del procedimiento determina ante quién se presenta el recurso de apelación.

Los actos que declaren la nulidad de oficio, la cancelación del procedimiento de selección y otros actos emitidos por el Titular de la Entidad que afecten la continuidad de este, se impugnan ante el Tribunal de Contrataciones del Estado.

#### Importante

- *Una vez otorgada la buena pro, el órgano encargado de las contrataciones o el comité de selección, según corresponda, está en la obligación de permitir el acceso de los participantes y postores al expediente de contratación, salvo la información calificada como secreta, confidencial o reservada por la normativa de la materia, a más tardar dentro del día siguiente de haberse solicitado por escrito.*
- *A efectos de recoger la información de su interés, los postores pueden valerse de distintos medios, tales como: (i) la lectura y/o toma de apuntes, (ii) la captura y almacenamiento de imágenes, e incluso (iii) pueden solicitar copia de la documentación obrante en el expediente, siendo que, en este último caso, la Entidad deberá entregar dicha documentación en el menor tiempo posible, previo pago por tal concepto.*
- *El recurso de apelación se presenta ante la Mesa de Partes del Tribunal o ante las oficinas desconcentradas del OSCE o en la Unidad de Trámite Documentario de la Entidad, según corresponda.*

#### 2.2. PLAZOS DE INTERPOSICIÓN DEL RECURSO DE APELACIÓN

La apelación contra el otorgamiento de la buena pro o contra los actos dictados con anterioridad a ella se interpone dentro de los cinco (5) días hábiles siguientes de haberse notificado el otorgamiento de la buena pro.

La apelación contra los actos dictados con posterioridad al otorgamiento de la buena pro, contra la declaración de nulidad, cancelación y declaratoria de desierto del procedimiento, se interpone dentro de los cinco (5) días hábiles siguientes de haberse tomado conocimiento del acto que se desea impugnar.



### CAPÍTULO III DEL CONTRATO

#### 3.1. PERFECCIONAMIENTO DEL CONTRATO

Los plazos y el procedimiento para perfeccionar el contrato se realizan conforme a lo indicado en el artículo 141 del Reglamento.

Para perfeccionar el contrato, el postor ganador de la buena pro debe presentar los documentos señalados en el artículo 139 del Reglamento y los previstos en la sección específica de las bases.

#### 3.2. GARANTÍAS

Las garantías que deben otorgar los postores y/o contratistas, según corresponda, son las de fiel cumplimiento del contrato y por los adelantos.

##### 3.2.1. GARANTÍA DE FIEL CUMPLIMIENTO

Como requisito indispensable para perfeccionar el contrato, el postor ganador debe entregar a la Entidad la garantía de fiel cumplimiento del mismo por una suma equivalente al diez por ciento (10%) del monto del contrato original. Esta se mantiene vigente hasta el consentimiento de la liquidación final.

##### 3.2.2. GARANTÍA DE FIEL CUMPLIMIENTO POR PRESTACIONES ACCESORIAS

En las contrataciones que conllevan la ejecución de prestaciones accesorias, tales como mantenimiento, reparación o actividades afines, se otorga una garantía adicional por una suma equivalente al diez por ciento (10%) del monto del contrato de la prestación accesorio, la misma que debe ser renovada periódicamente hasta el cumplimiento total de las obligaciones garantizadas.

##### Importante

*En los contratos de consultorías de obras que celebren las Entidades con las micro y pequeñas empresas, estas últimas pueden otorgar como garantía de fiel cumplimiento el diez por ciento (10%) del monto del contrato, porcentaje que es retenido por la Entidad durante la primera mitad del número total de pagos a realizarse, de forma prorrateada en cada pago, con cargo a ser devuelto a la finalización del mismo, conforme lo establecen los numerales 149.4 y 149.5 del artículo 149 del Reglamento y numeral 151.2 del artículo 151 del Reglamento.*

##### 3.2.3. GARANTÍA POR ADELANTO

En caso se haya previsto en la sección específica de las bases la entrega de adelantos, el contratista debe presentar una garantía emitida por idéntico monto conforme a lo estipulado en el artículo 153 del Reglamento.

#### 3.3. REQUISITOS DE LAS GARANTÍAS

Las garantías que se presenten deben ser incondicionales, solidarias, irrevocables y de realización automática en el país, al solo requerimiento de la Entidad. Asimismo, deben ser emitidas por empresas que se encuentren bajo la supervisión directa de la



Superintendencia de Banca, Seguros y Administradoras Privadas de Fondos de Pensiones y que cuenten con clasificación de riesgo B o superior. Asimismo, deben estar autorizadas para emitir garantías; o estar consideradas en la última lista de bancos extranjeros de primera categoría que periódicamente publica el Banco Central de Reserva del Perú.

#### **Importante**

*Corresponde a la Entidad verificar que las garantías presentadas por el postor ganador de la buena pro y/o contratista cumplan con los requisitos y condiciones necesarios para su aceptación y eventual ejecución; sin perjuicio de la determinación de las responsabilidades funcionales que correspondan.*

#### **Advertencia**

*Los funcionarios de las Entidades no deben aceptar garantías emitidas bajo condiciones distintas a las establecidas en el presente numeral, debiendo tener en cuenta lo siguiente:*

- 1. La clasificadora de riesgo que asigna la clasificación a la empresa que emite la garantía debe encontrarse listada en el portal web de la SBS (<http://www.sbs.gob.pe/sistema-financiero/clasificadoras-de-riesgo>).*
- 2. Se debe identificar en la página web de la clasificadora de riesgo respectiva, cuál es la clasificación vigente de la empresa que emite la garantía, considerando la vigencia a la fecha de emisión de la garantía.*
- 3. Para fines de lo establecido en el artículo 148 del Reglamento, la clasificación de riesgo B, incluye las clasificaciones B+ y B.*
- 4. Si la empresa que otorga la garantía cuenta con más de una clasificación de riesgo emitida por distintas empresas listadas en el portal web de la SBS, bastará que en una de ellas cumpla con la clasificación mínima establecida en el Reglamento.*

*En caso exista alguna duda sobre la clasificación de riesgo asignada a la empresa emisora de la garantía, se deberá consultar a la clasificadora de riesgos respectiva.*

*De otro lado, además de cumplir con el requisito referido a la clasificación de riesgo, a efectos de verificar si la empresa emisora se encuentra autorizada por la SBS para emitir garantías, debe revisarse el portal web de dicha Entidad (<http://www.sbs.gob.pe/sistema-financiero/relacion-de-empresas-que-se-encuentran-autorizadas-a-emitar-cartas-fianza>).*

*Los funcionarios competentes deben verificar la autenticidad de la garantía a través de los mecanismos establecidos (consulta web, teléfono u otros) por la empresa emisora.*

### **3.4. EJECUCIÓN DE GARANTÍAS**

La Entidad puede solicitar la ejecución de las garantías conforme a los supuestos contemplados en el artículo 155 del Reglamento.

### **3.5. ADELANTOS**

La Entidad puede entregar adelantos directos al contratista, los que en ningún caso exceden en conjunto del treinta por ciento (30%) del monto del contrato original, siempre que ello haya sido previsto en la sección específica de las bases.

### **3.6. PENALIDADES**

#### **3.6.1. PENALIDAD POR MORA EN LA EJECUCIÓN DE LA PRESTACIÓN**



En caso de retraso injustificado del contratista en la ejecución de las prestaciones objeto del contrato, la Entidad le aplica automáticamente una penalidad por mora por cada día de atraso, de conformidad con el artículo 162 del Reglamento.

### 3.6.2. OTRAS PENALIDADES

La Entidad puede establecer penalidades distintas a la mencionada en el numeral precedente, según lo previsto en el artículo 163 del Reglamento y lo indicado en la sección específica de las bases.

Estos dos tipos de penalidades se calculan en forma independiente y pueden alcanzar cada una un monto máximo equivalente al diez por ciento (10%) del monto del contrato vigente, o de ser el caso, del ítem que debió ejecutarse.

### 3.7. PAGOS

El pago se realiza después de ejecutada la respectiva prestación, pudiendo contemplarse pagos a cuenta, según la forma establecida en la sección específica de las bases o en el contrato.

La Entidad paga las contraprestaciones pactadas a favor del contratista dentro de los diez (10) días calendario siguientes de otorgada la conformidad de los servicios, siempre que se verifiquen las condiciones establecidas en el contrato para ello, bajo responsabilidad del funcionario competente.

La conformidad se emite en un plazo máximo de quince (15) días, bajo responsabilidad del funcionario que debe emitir la conformidad.

En el caso que se haya suscrito contrato con un consorcio, el pago se realizará de acuerdo a lo que se indique en el contrato de consorcio.

#### **Advertencia**

*En caso de retraso en los pagos a cuenta o pago final por parte de la Entidad, salvo que se deba a caso fortuito o fuerza mayor, esta reconoce al contratista los intereses legales correspondientes, de conformidad con el artículo 39 de la Ley y 171 del Reglamento, debiendo repetir contra los responsables de la demora injustificada.*

### 3.8. INCUMPLIMIENTO DEL CONTRATO

Las causales para la resolución del contrato, serán aplicadas de conformidad con el artículo 36 de la Ley y 164 del Reglamento.

### 3.9. DISPOSICIONES FINALES

Todos los demás aspectos del presente procedimiento no contemplados en las bases se regirán supletoriamente por la Ley y su Reglamento, así como por las disposiciones legales vigentes.



## **SECCIÓN ESPECÍFICA**

### **CONDICIONES ESPECIALES DEL PROCEDIMIENTO DE SELECCIÓN**

(EN ESTA SECCIÓN LA ENTIDAD DEBERÁ COMPLETAR LA INFORMACIÓN EXIGIDA, DE ACUERDO A LAS INSTRUCCIONES INDICADAS)



## CAPÍTULO I GENERALIDADES

### 1.1. ENTIDAD CONVOCANTE

Nombre : MUNICIPALIDAD DISTRITAL DE CHUCUITO  
RUC N° : 20203056223  
Domicilio legal : JR. PASIÓN N° 515 - CHUCUITO  
Teléfono :  
Correo electrónico : munichucuito2023@gmail.com

### 1.2. OBJETO DE LA CONVOCATORIA

El presente procedimiento de selección tiene por objeto la contratación del servicio de consultoría de obra para la **CONTRATACIÓN DEL SERVICIO DE CONSULTORÍA DE OBRA PARA LA ELABORACIÓN DEL EXPEDIENTE TÉCNICO DEL PROYECTO "CREACIÓN DEL SERVICIO DE TRANSPIRABILIDAD VEHICULAR Y PEATONAL EN LOS JIRONES SANTA BARBARA CUADRA 2 AL 9 COMERCIO CUADRA 1 Y 2, GLORIETA, POMATA, ALTO DE LA LUNA, RAMON CASTILLA, MANUEL PRADO CUADRA 1 AL 6, SANDIA CUADRA 7 Y 8 DEL DISTRITO DE CHUCUITO, PROVINCIA DE PUNO - DEPARTAMENTO DE PUNO"** con código único de Inversión N° 2503827.

#### Importante para la Entidad

- *En caso de procedimientos de selección según relación de ítems o por paquete consignar el detalle del objeto de estos.*
- *En caso de proyectos de inversión, se debe consignar el servicio de consultoría de obra materia de la convocatoria, y no la denominación del proyecto.*

*Esta nota deberá ser eliminada una vez culminada la elaboración de las bases.*

### 1.3. VALOR REFERENCIAL<sup>3</sup>

El valor referencial asciende a **S/. 130,000.00 (CIENTO TREINTA MIL CON 00/100 SOLES)**, incluidos los impuestos de Ley y cualquier otro concepto que incida en el costo total del servicio de consultoría de obra. El valor referencial ha sido calculado al mes de NOVIEMBRE.

Valor Referencial (VR)	Límites <sup>4</sup>	
	Inferior	Superior
<b>S/. 130,000.00 (CIENTO TREINTA MIL CON 00/100 SOLES)</b>	S/.117,000.00 (CIENTO DIECISIETE MIL CON 00/100 SOLES)	S/.143,000.00 (CIENTO CUARENTA Y TRES MIL CON 00/100 SOLES)

#### Importante

*Las ofertas económicas no pueden exceder los límites del valor referencial de conformidad con el numeral 28.2 del artículo 28 de la Ley.*

*Incorporar a las bases o eliminar, según corresponda.*

<sup>3</sup> El monto del valor referencial indicado en esta sección de las bases no debe diferir del monto del valor referencial consignado en la ficha del procedimiento en el SEACE. No obstante, de existir contradicción entre estos montos, primará el monto del valor referencial indicado en las bases aprobadas.

<sup>4</sup> De acuerdo a lo señalado en el artículo 48 del Reglamento, estos límites se calculan considerando dos (2) decimales. Para ello, si el límite inferior tiene más de dos decimales, se aumenta en un dígito el valor del segundo decimal; en el caso del límite superior, se considera el valor del segundo decimal sin efectuar el redondeo.



#### 1.4. EXPEDIENTE DE CONTRATACIÓN

El expediente de contratación fue aprobado mediante Resolución de Gerencia Municipal N° 125-2023-MDCH/GM, de fecha 23/11/2023.

#### 1.5. FUENTE DE FINANCIAMIENTO

FONCOMUN - CANON MINERO Y REGALÍAS MINERAS.

#### 1.6. SISTEMA DE CONTRATACIÓN

El presente procedimiento se rige por el sistema de SUMA ALZADA de acuerdo con lo establecido en el expediente de contratación respectivo.

#### 1.7. ALCANCES DEL REQUERIMIENTO

El alcance de la prestación está definido en el Capítulo III de la presente sección de las bases.

#### 1.8. PLAZO DE PRESTACIÓN DEL SERVICIO DE CONSULTORÍA DE OBRA

Los servicios de consultoría de obra materia de la presente convocatoria se prestarán en el plazo de **90 DÍAS CALENDARIOS**, en concordancia con lo establecido en el expediente de contratación.

#### 1.9. COSTO DE REPRODUCCIÓN Y ENTREGA DE BASES

Los participantes registrados tienen el derecho de recabar un ejemplar de las bases, para cuyo efecto deben acceder a la plataforma del SEACE con clave y usuario del participante.

##### **Importante**

*El costo de entrega de un ejemplar de las bases no puede exceder el costo de su reproducción.*

#### 1.10. BASE LEGAL

- Ley N° 31638 Ley de Presupuesto del Sector Público para el Año Fiscal 2023.
- Ley N° 31639 Ley de Equilibrio Financiero del Presupuesto del Sector Público para el Año Fiscal 2023.
- Texto Único Ordenado de la Ley N° 30225, Ley de Contrataciones del Estado. Aprobado mediante Decreto Supremo N° 082-2019-EF y modificatorias.
- Decreto Supremo N° 344-2018-EF que modifica el Decreto Supremo N° 350-2015-EF, Reglamento de la Ley de Contrataciones del Estado, en adelante el Reglamento y modificatorias.
- Ley N° 27444 - Ley del procedimiento Administrativo General
- Ley N° 27806, Ley de Transparencia y de Acceso a la Información Pública.
- Código Civil.
- Decreto Supremo N°007-2008-TR-Texto Único Ordenado de la Ley de Promoción de la Competitividad, Formalización y Desarrollo de la Micro y Pequeña Empresa y del acceso al empleo decente, Ley MYPE.
- Decreto Supremo N° 103-2020-EF. - Decreto Supremo N° 168-2020-EF
- Las referidas normas incluyen sus respectivas modificaciones, de ser el caso.
- Las referidas normas incluyen sus respectivas modificaciones, de ser el caso.





## CAPÍTULO II DEL PROCEDIMIENTO DE SELECCIÓN

### 2.1. CALENDARIO DEL PROCEDIMIENTO DE SELECCIÓN

Según el cronograma de la ficha de selección de la convocatoria publicada en el SEACE.

#### Importante

*De conformidad con la vigesimosegunda Disposición Complementaria Final del Reglamento, en caso la Entidad (Ministerios y sus organismos públicos, programas o proyectos adscritos) haya difundido el requerimiento a través del SEACE siguiendo el procedimiento establecido en dicha disposición, no procede formular consultas u observaciones al requerimiento.*

### 2.2. CONTENIDO DE LAS OFERTAS

#### 2.2.1. OFERTA TÉCNICA

La oferta contendrá, además de un índice de documentos<sup>5</sup>, la siguiente documentación:

##### 2.2.1.1. Documentación de presentación obligatoria

#### A. Documentos para la admisión de la oferta

a.1) Declaración jurada de datos del postor. (**Anexo N° 1**)

a.2) Documento que acredite la representación de quien suscribe la oferta.

En caso de persona jurídica, copia del certificado de vigencia de poder del representante legal, apoderado o mandatario designado para tal efecto.

En caso de persona natural, copia del documento nacional de identidad o documento análogo, o del certificado de vigencia de poder otorgado por persona natural, del apoderado o mandatario, según corresponda.

En el caso de consorcios, este documento debe ser presentado por cada uno de los integrantes del consorcio que suscriba la promesa de consorcio, según corresponda.

#### Advertencia

*De acuerdo con el artículo 4 del Decreto Legislativo N° 1246, las Entidades están prohibidas de exigir a los administrados o usuarios la información que puedan obtener directamente mediante la interoperabilidad a que se refieren los artículos 2 y 3 de dicho Decreto Legislativo. En esa medida, si la Entidad es usuaria de la Plataforma de Interoperabilidad del Estado – PIDE<sup>6</sup> y siempre que el servicio web se encuentre activo en el Catálogo de Servicios de dicha plataforma, no corresponderá exigir el certificado de vigencia de poder y/o documento nacional de identidad.*

<sup>5</sup> La omisión del índice no determina la no admisión de la oferta.

<sup>6</sup> Para mayor información de las Entidades usuarias y del Catálogo de Servicios de la Plataforma de Interoperabilidad del Estado – PIDE ingresar al siguiente enlace <https://www.gobiernodigital.gob.pe/interoperabilidad/>



- a.3) Declaración jurada de acuerdo con el literal b) del artículo 52 del Reglamento. (**Anexo N° 2**)
- a.4) Declaración jurada de cumplimiento de los Términos de Referencia contenidos en el numeral 3.1 del Capítulo III de la presente sección. (**Anexo N° 3**)
- a.5) Declaración jurada de plazo de prestación del servicio de consultoría de obra. (**Anexo N° 4**).
- a.6) Promesa de consorcio con firmas legalizadas, de ser el caso, en la que se consigne los integrantes, el representante común, el domicilio común y las obligaciones a las que se compromete cada uno de los integrantes del consorcio así como el porcentaje equivalente a dichas obligaciones. (**Anexo N° 5**)

#### **Importante**

*El órgano encargado de las contrataciones o el comité de selección, según corresponda, verifica la presentación de los documentos requeridos. De no cumplir con lo requerido, la oferta se considera no admitida.*

### **B. Documentos para acreditar los requisitos de calificación**

Incorporar en la oferta los documentos que acreditan los “**Requisitos de Calificación**” que se detallan en el numeral 3.2 del Capítulo III de la presente sección de las bases.

#### **2.2.1.2. Documentación de presentación facultativa:**

- a) Incorporar en la oferta los documentos que acreditan los “**Factores de Evaluación**” establecidos en el Capítulo IV de la presente sección de las bases, a efectos de obtener el puntaje previsto en dicho Capítulo para cada factor.

#### **Advertencia**

*El órgano encargado de las contrataciones o el comité de selección, según corresponda, no podrá exigir al postor la presentación de documentos que no hayan sido indicados en los acápite “Documentos para la admisión de la oferta”, “Requisitos de calificación” y “Factores de evaluación”.*

### **2.2.2. OFERTA ECONÓMICA**

La oferta económica expresada en SOLES debe registrarse directamente en el formulario electrónico del SEACE.

Adicionalmente, se debe adjuntar el **Anexo N° 6**, en el caso de procedimientos convocados a precios unitarios o tarifas.

En el caso de procedimientos convocados a suma alzada únicamente se debe adjuntar el **Anexo N° 6**, cuando corresponda indicar el monto de la oferta de la prestación accesoria o que el postor goza de alguna exoneración legal.

El monto total de la oferta económica y los subtotales que lo componen deben ser expresados con dos (2) decimales. Los precios unitarios o tarifas pueden ser expresados con más de dos (2) decimales.



**Importante**

- *El órgano encargado de las contrataciones o el comité de selección, según corresponda, declara no admitidas las ofertas que no se encuentren dentro de los límites del valor referencial previstos en el numeral 28.2 del artículo 28 de la Ley.*
- *La estructura de costos, se presenta para el perfeccionamiento del contrato.*

### 2.3. DETERMINACIÓN DEL PUNTAJE TOTAL DE LAS OFERTAS

Una vez evaluadas las ofertas técnica y económica se procederá a determinar el puntaje total de las mismas.

El puntaje total de las ofertas es el promedio ponderado de ambas evaluaciones, obtenido de la aplicación de la siguiente fórmula:

$$PTP_i = c_1 PT_i + c_2 Pe_i$$

Donde:

- PTP<sub>i</sub> = Puntaje total del postor i  
PT<sub>i</sub> = Puntaje por evaluación técnica del postor i  
Pe<sub>i</sub> = Puntaje por evaluación económica del postor i  
c<sub>1</sub> = Coeficiente de ponderación para la evaluación técnica.  
c<sub>2</sub> = Coeficiente de ponderación para la evaluación económica.

**Se aplicarán las siguientes ponderaciones:**

- c<sub>1</sub> = 0.80  
c<sub>2</sub> = 0.20

Donde: c<sub>1</sub> + c<sub>2</sub> = 1.00

### 2.4. REQUISITOS PARA PERFECCIONAR EL CONTRATO

El postor ganador de la buena pro debe presentar los siguientes documentos para perfeccionar el contrato:

- a) Garantía de fiel cumplimiento del contrato.
- b) Garantía de fiel cumplimiento por prestaciones accesorias, de ser el caso.
- c) Contrato de consorcio con firmas legalizadas ante Notario de cada uno de los integrantes, de ser el caso.
- d) Código de cuenta interbancaria (CCI) o, en el caso de proveedores no domiciliados, el número de su cuenta bancaria y la entidad bancaria en el exterior.
- e) Copia de la vigencia del poder del representante legal de la empresa que acredite que cuenta con facultades para perfeccionar el contrato, cuando corresponda.
- f) Copia de DNI del postor en caso de persona natural, o de su representante legal en caso de persona jurídica.

**Advertencia**



*De acuerdo con el artículo 4 del Decreto Legislativo N° 1246, las Entidades están prohibidas de exigir a los administrados o usuarios la información que puedan obtener directamente mediante la interoperabilidad a que se refieren los artículos 2 y 3 de dicho Decreto Legislativo. En esa medida, si la Entidad es usuaria de la Plataforma de Interoperabilidad del Estado – PIDE<sup>7</sup> y siempre que el servicio web se encuentre activo en el Catálogo de Servicios de dicha plataforma, no corresponderá exigir los documentos previstos en los literales e) y f).*

- g) Domicilio para efectos de la notificación durante la ejecución del contrato.
- h) Detalle de los precios unitarios de la oferta económica<sup>8</sup>.
- i) Estructura de costos de la oferta económica.
- j) Detalle del monto de la oferta económica de cada uno de los servicios de consultoría de obra que conforman el paquete<sup>9</sup>.
- k) Copia de los diplomas que acrediten la formación académica requerida del personal clave, en caso que el grado o título profesional requerido no se encuentren publicados en el Registro Nacional de Grados Académicos y Títulos Profesionales a cargo de la de la Superintendencia Nacional de Educación Superior Universitaria – SUNEDU<sup>10</sup>.
- l) Copia de (i) contratos y su respectiva conformidad o (ii) constancias o (iii) certificados o (iv) cualquier otra documentación que, de manera fehaciente demuestre la experiencia del personal clave.
- m) Copia de documentos que sustenten la propiedad, la posesión, el compromiso de compra venta o alquiler u otro documento que acredite la disponibilidad del requisito de calificación equipamiento estratégico. En el caso que el postor ganador sea un consorcio los documentos de acreditación de este requisito pueden estar a nombre del consorcio o de uno de sus integrantes<sup>11</sup>.

#### Importante

- *La Entidad debe aceptar las diferentes denominaciones utilizadas para acreditar la carrera profesional requerida, aun cuando no coincida literalmente con aquella prevista en los requisitos de calificación (por ejemplo Ingeniería Ambiental, Ingeniería en Gestión Ambiental, Ingeniería y Gestión Ambiental u otras denominaciones).*
- *Los documentos que acreditan la experiencia del personal clave deben incluir como mínimo los nombres y apellidos del personal, el cargo desempeñado, el plazo de la prestación indicando el día, mes y año de inicio y culminación, el nombre de la Entidad u organización que emite el documento, la fecha de emisión y nombres y apellidos de quien suscribe el documento.*

*En caso estos documentos establezcan el plazo de la experiencia adquirida por el personal clave en meses sin especificar los días la Entidad debe considerar el mes completo.*

*De presentarse experiencia ejecutada paralelamente (traslape), para el cómputo del tiempo de dicha experiencia sólo se considerará una vez el periodo traslapado. No obstante, de presentarse periodos traslapados en el supervisor de obra, no se considera ninguna de las experiencias acreditadas, salvo la supervisión de obras por paquete.*

<sup>7</sup> Para mayor información de las Entidades usuarias y del Catálogo de Servicios de la Plataforma de Interoperabilidad del Estado – PIDE ingresar al siguiente enlace <https://www.gobiernodigital.gob.pe/interoperabilidad/>

<sup>8</sup> Incluir solo en caso de la contratación bajo el sistema a suma alzada.

<sup>9</sup> Incluir solo en caso de contrataciones por paquete.

<sup>10</sup> <https://enlinea.sunedu.gob.pe/>

<sup>11</sup> Incluir solo en caso se haya incluido el equipamiento estratégico como requisito de calificación.



*Se considerará aquella experiencia que no tenga una antigüedad mayor a veinticinco (25) años anteriores a la fecha de la presentación de ofertas.*

*Asimismo, la Entidad debe valorar de manera integral los documentos presentados para acreditar dicha experiencia. En tal sentido, aun cuando en los documentos presentados la denominación del cargo o puesto no coincida literalmente con aquella prevista en los requisitos de calificación, se deberá validar la experiencia si las actividades que realizó el profesional corresponden con la función propia del cargo o puesto requerido.*

- Cuando el postor ganador de la buena pro presenta como personal clave a profesionales que se encuentren prestando servicios como residente o supervisor en obras contratadas por la Entidad que no cuentan con recepción, procede otorgar plazo adicional para subsanar, conforme lo previsto en el literal a) del artículo 141 del Reglamento.*
- En caso que el postor ganador de la buena pro sea un consorcio, las garantías que presente este para el perfeccionamiento del contrato, así como durante la ejecución contractual, de ser el caso, además de cumplir con las condiciones establecidas en el artículo 33 de la Ley y en el artículo 148 del Reglamento, deben consignar expresamente el nombre completo o la denominación o razón social de los integrantes del consorcio, en calidad de garantizados, de lo contrario no podrán ser aceptadas por las Entidades. No se cumple el requisito antes indicado si se consigna únicamente la denominación del consorcio, conforme lo dispuesto en la Directiva "Participación de Proveedores en Consorcio en las Contrataciones del Estado".*
- En los contratos de consultoría de obras que celebren las Entidades con las micro y pequeñas empresas, estas últimas pueden otorgar como garantía de fiel cumplimiento el diez por ciento (10%) del monto del contrato, porcentaje que es retenido por la Entidad durante la primera mitad del número total de pagos a realizarse, de forma prorrateada en cada pago, con cargo a ser devuelto a la finalización del mismo, conforme lo establece el numeral 149.4 del artículo 149 y el numeral 151.2 del artículo 151 del Reglamento. Para dicho efecto los postores deben encontrarse registrados en el REMYPE, consignando en la Declaración Jurada de Datos del Postor (Anexo N° 1) o en la solicitud de retención de la garantía durante el perfeccionamiento del contrato, que tienen la condición de MYPE, lo cual será verificado por la Entidad en el link <http://www2.trabajo.gob.pe/servicios-en-linea-2-2> opción consulta de empresas acreditadas en el REMYPE.*

#### **Importante**

- Corresponde a la Entidad verificar que las garantías presentadas por el postor ganador de la buena pro cumplan con los requisitos y condiciones necesarios para su aceptación y eventual ejecución; sin perjuicio de la determinación de las responsabilidades funcionales que correspondan.*
- De conformidad con el Reglamento Consular del Perú aprobado mediante Decreto Supremo N° 076-2005-RE para que los documentos públicos y privados extendidos en el exterior tengan validez en el Perú, deben estar legalizados por los funcionarios consulares peruanos y refrendados por el Ministerio de Relaciones Exteriores del Perú, salvo que se trate de documentos públicos emitidos en países que formen parte del Convenio de la Apostilla, en cuyo caso bastará con que estos cuenten con la Apostilla de la Haya<sup>12</sup>.*
- La Entidad no puede exigir documentación o información adicional a la consignada en el presente numeral para el perfeccionamiento del contrato.*

## **2.5. PERFECCIONAMIENTO DEL CONTRATO**

<sup>12</sup> Según lo previsto en la Opinión N° 009-2016/DTN.



El contrato se perfecciona con la suscripción del documento que lo contiene. Para dicho efecto el postor ganador de la buena pro, dentro del plazo previsto en el artículo 141 del Reglamento debe presentar la documentación requerida en **MESA DE PARTES DE LA MUNICIPALIDAD DISTRITAL DE CHUCUITO - JR. PASIÓN N° 515 – CHUCUITO.**

## **2.6. FORMA DE PAGO**

La Entidad realizará el pago de la contraprestación pactada a favor del contratista en PAGOS PARCIALES, según lo establecido en el TDR (Términos de Referencia).

Para efectos del pago de las contraprestaciones ejecutadas por el contratista, la Entidad debe contar con la siguiente documentación:

- Informe del funcionario responsable según lo establecido en los Términos de Referencia.
- Comprobante de pago.
- Informe de valorización u otros documentos relacionados al avance según TDR.

Dicha documentación se debe presentar **MESA DE PARTES DE LA MUNICIPALIDAD DISTRITAL DE CHUCUITO - JR. PASIÓN N° 515 – CHUCUITO.**



### CAPÍTULO III REQUERIMIENTO

#### Importante

*De conformidad con el numeral 29.8 del artículo 29 del Reglamento, el área usuaria es responsable de la adecuada formulación del requerimiento, debiendo asegurar la calidad técnica y reducir la necesidad de su reformulación por errores o deficiencias técnicas que repercutan en el proceso de contratación*

#### 3.1. TÉRMINOS DE REFERENCIA

**MUNICIPALIDAD DISTRITAL DE CHUCUITO**

**SUB GERENCIA DE INFRAESTRUCTURA**



## TÉRMINOS DE REFERENCIA

**CONSULTORÍA PARA LA ELABORACIÓN DE EXPEDIENTE TÉCNICO**

**“CREACIÓN DEL SERVICIO DE TRANSITABILIDAD VEHICULAR Y PEATONAL EN LOS JIRONES SANTA BÁRBARA CUADRA 2 AL 9, COMERCIO CUADRA 1 Y 2, GLORIETA, POMATA, ALTO DE LA LUNA, RAMÓN CASTILLA, MANUEL PRADO CUADRA 1 AL 6, SANDIA CUADRA 7 Y 8 DEL DISTRITO DE CHUCUITO - PROVINCIA DE PUNO - DEPARTAMENTO DE PUNO”**

**CHUCUITO – PERÚ**

**2023**







## Contenido

1.	ÁREA USUARIA	2
2.	DENOMINACIÓN DE LA CONTRATACIÓN	2
3.	FINALIDAD PÚBLICA	2
4.	ANTECEDENTES	2
5.	ÁREA DEL PROYECTO	3
5.1.	DISTRITO DE CHUCUITO	3
5.2.	LOCALIDAD DENTRO DEL ÁREA	5
6.	DESCRIPCIÓN DE LAS CONDICIONES ACTUALES DEL SERVICIO DE TRANSITABILIDAD VEHICULAR Y PEATONAL	5
7.	OBJETIVO DEL SERVICIO	5
7.1.	OBJETIVO GENERAL	5
7.2.	OBJETIVOS ESPECÍFICOS	5
8.	LUGAR DE EJECUCIÓN	6
9.	REQUISITOS Y PERFIL DEL CONSULTOR	6
9.1.	CONSULTOR	6
9.2.	DEL PERFIL DEL PLANTEL TÉCNICO	6
9.3.	REQUISITOS DE CALIFICACIÓN	7
9.4.	RECURSOS A SER PROVISTOS POR EL PROVEEDOR	11
10.	ALCANCE Y DESCRIPCIÓN DE LA CONTRATACIÓN	11
10.1.	ACTIVIDADES	11
10.1.1.	RECOPILACIÓN DE INFORMACIÓN	12
10.1.2.	TRABAJO DE CAMPO	12
10.1.3.	COORDINACIONES CON DIVERSAS ÁREAS DE LA MUNICIPALIDAD DISTRITAL DE CHUCUITO Y OTROS	12
10.2.	NORMAS TÉCNICAS	13
10.2.1.	DISPOSICIONES DE ALCANCE NACIONAL	13
10.2.2.	DISPOSICIONES VINCULADAS AL INVIERTE. PE	13
10.3.	ALCANCES	14
10.4.	RESPONSABILIDAD DEL CONSULTOR	20
10.5.	RESPONSABILIDAD DE LA MUNICIPALIDAD	20
11.	RESULTADOS ESPERADOS (ENTREGABLES)	20
11.1.	RESUMEN DE LOS ENTREGABLES	20
11.2.	1ER. ENTREGABLE	21
11.3.	2DO. ENTREGABLE	22
12.	META DE AFECTACIÓN	22
13.	PLAZO DE EJECUCIÓN	22
14.	VALOR REFERENCIAL	23
15.	FORMA DE PAGO	24
16.	MEDIDAS DE CONTROL	24
17.	OTRAS OBLIGACIONES DEL SERVICIO	24
18.	CONFORMIDAD DEL SERVICIO A CONTRATAR	25
19.	CONFIDENCIALIDAD	25
20.	PROPIEDAD INTELECTUAL	25
21.	RESPONSABILIDAD POR VICIOS OCULTOS	25
22.	CANTIDAD DE CONSORCIADOS	25
23.	MODALIDAD DE EJECUCIÓN DEL PROYECTO	25
24.	SUBCONTRATACIÓN	25
25.	PENALIDADES	25



## **TÉRMINOS DE REFERENCIA**

### **CONSULTORÍA PARA LA ELABORACIÓN DE EXPEDIENTE TÉCNICO**

#### **1. ÁREA USUARIA**

La oficina de la Sub Gerencia de Infraestructura como área usuaria requiere el servicio de consultoría para la elaboración del expediente técnico del proyecto “Creación Del Servicio De Transitabilidad Vehicular Y Peatonal En Los Jirones Santa Bárbara Cuadra 2 Al 9, Comercio Cuadra 1 Y 2, Glorieta, Pomata, Alto De La Luna, Ramón Castilla, Manuel Prado Cuadra 1 Al 6, Sandia Cuadra 7 Y 8 Del Distrito De Chucuito - Provincia De Puno - Departamento De Puno”.

#### **2. DENOMINACIÓN DE LA CONTRATACIÓN**

Servicio de consultoría para la elaboración del expediente técnico del proyecto: “CREACIÓN DEL SERVICIO DE TRANSITABILIDAD VEHICULAR Y PEATONAL EN LOS JIRONES SANTA BÁRBARA CUADRA 2 AL 9, COMERCIO CUADRA 1 Y 2, GLORIETA, POMATA, ALTO DE LA LUNA, RAMÓN CASTILLA, MANUEL PRADO CUADRA 1 AL 6, SANDIA CUADRA 7 Y 8 DEL DISTRITO DE CHUCUITO - PROVINCIA DE PUNO - DEPARTAMENTO DE PUNO”

#### **3. FINALIDAD PÚBLICA**

La municipalidad Distrital de Chucuito, a través de la Sub Gerencia de Infraestructura, busca brindar la prestación de un adecuado servicio de transitabilidad vehicular y peatonal en los jirones santa bárbara cuadra 2 al 9, comercio cuadra 1 y 2, glorieta, pomata, alto de la luna, ramón castilla, manuel prado cuadra 1 al 6, sandia cuadra 7 y 8 del Distrito de Chucuito y a la vez ayudar para encaminar otros proyectos para el cierre de brechas

#### **4. ANTECEDENTES**

La Municipalidad Distrito de Chucuito, en el marco de los objetivos de la gestión municipal 2023 – 2026, tiene entre sus objetivos, la de realizar trabajos de Mejoramiento, Rehabilitación de proyectos de saneamiento rural y la creación de servicio de transitabilidad vehicular y peatonal, proyectos de por gestión entre otros dentro del Distrito de Chucuito, pudiendo asimismo realizar otras actividades, obras y servicios relacionados.

Se busca un desarrollo sostenible para los habitantes que residen en el territorio del Distrito de Chucuito, por lo que en la Municipalidad Distrital de Chucuito al identificar la necesidad de mejorar la transitabilidad vehicular y peatonal para los ciudadanos del mismo, mediante la elaboración del expediente técnico se plantea mejorar las principales calles de Chucuito y así satisfacer esta necesidad que presenta la población de la misma ciudad, que además mejorara a su vez el turismo, puesto que como es sabido la ciudad de Chucuito se conoce por sus atractivos turísticos y la comida de la zona, lo que la hace visitada por muchos turistas y mismos ciudadanos de las ciudades adyacentes.

La Municipalidad Distrital de Chucuito ha incluido dentro de su programa de gestión el Proyecto: “CREACIÓN DEL SERVICIO DE TRANSITABILIDAD VEHICULAR Y PEATONAL EN LOS JIRONES SANTA BÁRBARA CUADRA 2 AL 9, COMERCIO CUADRA 1 Y 2, GLORIETA, POMATA, ALTO DE LA LUNA, RAMÓN CASTILLA,

Producto de la Absolución de las observaciones se adicionara a los Términos de Referencia la Fórmula Polinómica considerándose la siguiente fórmula Polinómica:  $K=I_r/I_o$ ; DONDE:  $I_r$  = índice de precios a la fecha de reajuste;  $I_o$  = índice de precios a la fecha de presupuesto; se aplicara el Índice Unificado N° 39 Índice de Precios al Consumidor.



MANUEL PRADO CUADRA 1 AL 6, SANDIA CUADRA 7 Y 8 DEL DISTRITO DE CHUCUITO - PROVINCIA DE PUNO - DEPARTAMENTO DE PUNO”, que se encuentra localizado dentro de la localidad de Chucuito, Distrito de Chucuito, Provincia de Puno del departamento de Puno.

Finalmente, teniendo en cuenta lo anteriormente mencionado y ante la demanda de la población por acceder a un mejor servicio de transitabilidad vehicular y peatonal eficiente. El proyecto contribuirá a mejorar y ampliar la calidad de vida de la población beneficiaria; por lo que se cuenta con el apoyo de la Municipalidad del Distrito de Chucuito, uno de los principales interesados en brindar un mejor servicio de transitabilidad para los ciudadanos de la ciudad.

## 5. ÁREA DEL PROYECTO

El ámbito donde se desarrollará se ubica en el departamento de Puno, Distrito de Chucuito en la localidad de Chucuito ubicado desde en los jirones santa bárbara cuadra 2 al 9, comercio cuadra 1 y 2, glorieta, pomata, alto de la luna, ramón castilla, manuel prado cuadra 1 al 6, sandia cuadra 7 y 8 de la Localidad de Chucuito, Distrito de Chucuito de la Provincia de Puno del Departamento de Puno.

### 5.1. Distrito de Chucuito

El Distrito de Chucuito es uno de los quince Distritos que conforman la Provincia de Puno, ubicada en el Departamento de Puno en el Sur del Perú.

Elevación : 3,871 m

Superficie : 121.2 km<sup>2</sup>

Coordenadas : 15°54'05"S 69°53'49"O / -15.9013191, -69.8970442

#### Ubicación Política

❖ <b>Región</b>	: Puno
❖ <b>Departamento</b>	: Puno
❖ <b>Provincia</b>	: Puno
❖ <b>Distrito</b>	: Chucuito

#### a) Ubicación Geográfica

❖ <b>Norte</b>	: Puno – Lago Titicca
❖ <b>Oeste</b>	: Puno
❖ <b>Sur</b>	: Plateria - Pichacani
❖ <b>Este</b>	: Lago Titicaca - Plateria

#### b) Macro localización



**Figura 1. Macro Localización del Área de estudio.**

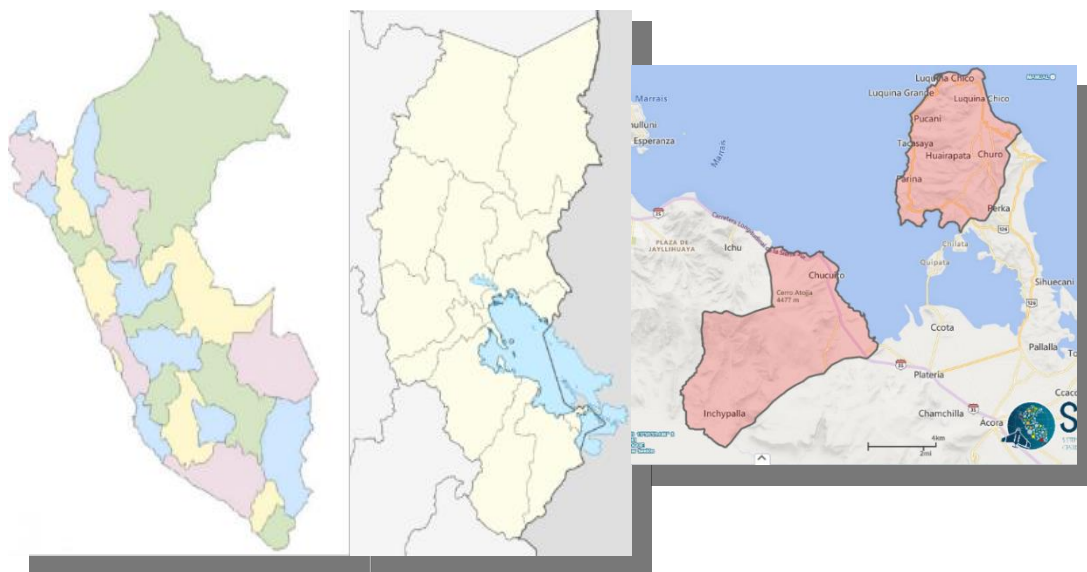

### c) Micro Localización

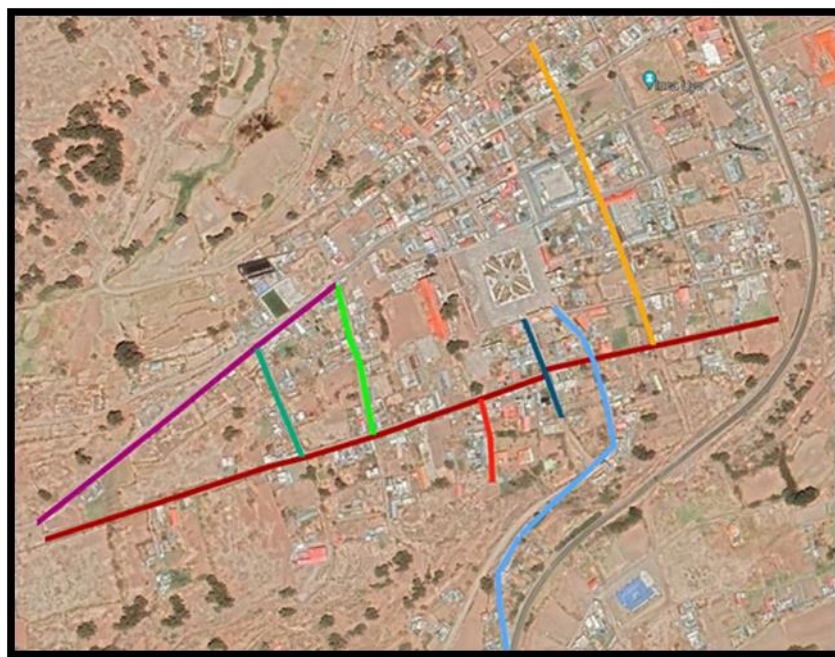

Producto de la Absolución de las observaciones se adicionara a los Términos de Referencia la Fórmula Polinómica considerándose la siguiente fórmula Polinómica:  $K=I_r/I_o$ ; DONDE:  $I_r$  = índice de precios a la fecha de reajuste;  $I_o$  = índice de precios a la fecha de presupuesto; se aplicara el Índice Unificado N° 39 Índice de Precios al Consumidor.



## 5.2. Localidad dentro del área.

El área de influencia, del proyecto es en los jirones santa bárbara cuadra 2 al 9, comercio cuadra 1 y 2, glorieta, pomata, alto de la luna, ramón castilla, manuel prado cuadra 1 al 6, sandia cuadra 7 y 8, dentro de la localidad del distrito de Chucuito, Provincia de Puno del Departamento de Puno

## 6. DESCRIPCIÓN DE LAS CONDICIONES ACTUALES DEL SERVICIO DE TRANSITABILIDAD VEHICULAR Y PEATONAL.

El espacio del proyecto en la actualidad carece de una adecuada infraestructura para el servicio de transitabilidad vehicular y peatonal en los jirones santa bárbara cuadra 2 al 9, comercio cuadra 1 y 2, glorieta, pomata, alto de la luna, ramón castilla, manuel prado cuadra 1 al 6, sandia cuadra 7 y 8, dentro de la localidad del distrito de Chucuito.

Estas condiciones en las que se encuentran las localidades impiden el correcto desarrollo de las personas de dichas localidades, asimismo la carencia de un adecuado servicio de transitabilidad vehicular y peatonal, la poca concurrencia de las personas por esas arterias de la Localidad.

Ante ello la Municipalidad Distrital de Chucuito, mediante la Sub Gerencia de Infraestructura, busca elaborar el expediente técnico, que permita mostrar la viabilidad del proyecto de **“CREACIÓN DEL SERVICIO DE TRANSITABILIDAD VEHICULAR Y PEATONAL EN LOS JIRONES SANTA BÁRBARA CUADRA 2 AL 9, COMERCIO CUADRA 1 Y 2, GLORIETA, POMATA, ALTO DE LA LUNA, RAMÓN CASTILLA, MANUEL PRADO CUADRA 1 AL 6, SANDIA CUADRA 7 Y 8 DEL DISTRITO DE CHUCUITO - PROVINCIA DE PUNO - DEPARTAMENTO DE PUNO”**.

## 7. OBJETIVO DEL SERVICIO

### 7.1. OBJETIVO GENERAL

El objetivo es seleccionar AL CONSULTOR de servicios que deberá formular el EXPEDIENTE TÉCNICO para el proyecto denominado: “CREACIÓN DEL SERVICIO DE TRANSITABILIDAD VEHICULAR Y PEATONAL EN LOS JIRONES SANTA BÁRBARA CUADRA 2 AL 9, COMERCIO CUADRA 1 Y 2, GLORIETA, POMATA, ALTO DE LA LUNA, RAMÓN CASTILLA, MANUEL PRADO CUADRA 1 AL 6, SANDIA CUADRA 7 Y 8 DEL DISTRITO DE CHUCUITO - PROVINCIA DE PUNO - DEPARTAMENTO DE PUNO”; la supervisión, coordinación y aprobación estará a cargo de la Sub Gerencia de Infraestructura

### 7.2. OBJETIVOS ESPECÍFICOS

- Elaborar el expediente técnico a nivel de Inversión, de acuerdo al contenido mínimo exigido por el PROGRAMA MEJORAMIENTO INTEGRAL DE BARRIOS (PMIB).
- Elaborar el expediente técnico en conformidad de la reglamentación vigente aplicable al estudio materia del contrato, respetando las buenas prácticas de ingeniería y basado en los estudios de pre-inversión viables.
- Elaborar el presupuesto y pertinencia de su ejecución, debiendo considerar los recursos para la operación y mantenimiento del proyecto de inversión.





## 8. LUGAR DE EJECUCIÓN

En la localidad de Chucuito, el CONSULTOR deberá realizar los trabajos en campo, además de realizar las visitas a los domicilios de los beneficiarios y las visitas periódicas a la Sub Gerencia de Infraestructura.

## 9. REQUISITOS Y PERFIL DEL CONSULTOR

### 9.1. Consultor

El CONSULTOR debe estar inscrito en el Registro Nacional de Proveedores Capitulo de Consultores de obras en edificaciones y afines, según la Ley de Contrataciones del Estado debe poseer la categoría B o superior, acreditar experiencia en la elaboración de expedientes técnicos y/o supervisiones de obras con una vez el valor referencial en proyectos similares como: Mejoramiento, Ampliación, Creación, Renovación en: Infraestructura vial urbana, Transitabilidad peatonal y vehicular, Parques recreativos.

### 9.2. Del Perfil del Plantel Técnico

- **Un (01) jefe de proyecto**, Ingeniero Civil o Arquitecto con experiencia en la especialidad mínima de Diez (10) años, contados desde la obtención de la habilidad profesional.
  - ♦ Deberá acreditar experiencia específica mínimamente 24 meses en proyectos similares (Computada desde la fecha de la colegiatura), director, Jefe, Gerente, Supervisor, Coordinador, residente, asistente Técnico o la combinación de estos. De: Estudio, Proyecto o Ingeniería, en la elaboración o en la supervisión de expedientes técnicos o de estudios definitivos o de ingeniería de detalle.
- **Un (01) Especialista en Hidraulica**, Ingeniero Civil y/ sanitario, con experiencia en la especialidad mínima de Diez (10) años contados desde la obtención de la habilidad profesional.
  - Deberá acreditar experiencia específica mínimamente 24 meses como proyectista, o residente, supervisor, inspector de obras, Coordinador, residente, asistente Técnico de proyectos similares, tal experiencia deberá ser acreditada mediante contratos, o constancias o certificados, cualquier documentación de la cual se desprenda fehacientemente el tiempo de experiencia solicitado.
- **Un (01) Ingeniero para el Diseño de pavimentos**, Ingeniero Civil, con experiencia en la especialidad mínima de tres (03) años, contados desde la obtención de la habilidad profesional.
  - Deberá acreditar experiencia específica mínimamente 24 meses como proyectista, residente, supervisor, inspector de obras, coordinador, residente, asistente Técnico de proyectos similares, tal experiencia deberá ser acreditada mediante contratos, o constancias o certificados, cualquier documentación de la cual se desprenda fehacientemente el tiempo de experiencia solicitado.
- **Un (01) especialista en costos y presupuestos**, Ingeniero Civil con experiencia en la especialidad mínima de tres (03) años contados desde la obtención de la habilidad profesional.
  - ♦ Deberá acreditar experiencia específica mínimamente 24 meses como proyectista o especialidad de costos y presupuestos de proyectos similares. Se sustentará con constancias, certificaciones o Contratos
- **Un (01) Especialista social**: licenciado en Sociólogo colegiado y habilitado.

Producto de la Absolución de las observaciones se adicionara a los Términos de Referencia la Fórmula Polinómica considerándose la siguiente fórmula Polinómica:  $K=I_r/I_o$ ; DONDE:  $I_r$  = índice de precios a la fecha de reajuste;  $I_o$  = índice de precios a la fecha de presupuesto; se aplicara el Índice Unificado N° 39 Índice de Precios al Consumidor.



- ♦ Haber participado como especialista del componente social en la elaboración de Expedientes Técnicos y/o ejecución de obra, haber desempeñado funciones Gestor Social.

#### Personal Adicional

- Especialista en estudio topográfico: Deberá ser titulado en Ingeniero Civil ó Topógrafo y/o Afines.
- (01) Ingeniero Encargado Area De Trafico Vial / Ing. De Diseño Vial, ingeniero civil egresado.
- (02) Asistentes técnicos y Cadistas, egresado o bachiller.

El **TÍTULO PROFESIONAL REQUERIDO** será verificado por el órgano encargado de las contrataciones o el comité de selección, según corresponda, en el Registro Nacional de Grados Académicos y Títulos Profesionales en el portal web de la Superintendencia Nacional de Educación Superior Universitaria SUNEDU a través del siguiente link: <https://enlinea.sunedu.gob.pe/>.

En caso **TÍTULO PROFESIONAL REQUERIDO** no se encuentre inscrito en el referido registro, el postor debe presentar la copia del diploma respectivo a fin de acreditar la formación académica requerida.

#### Importante para la Entidad

El postor debe señalar los nombres y apellidos, DNI y profesión del personal clave, así como el nombre de la universidad o institución educativa que expidió el grado u título profesional requerido. **Incluir o eliminar según corresponda. Sólo deberá incluirse esta nota cuando la formación académica sea el único requisito referido a las calificaciones del personal clave que se haya previsto. Ello a fin de que la Entidad pueda verificar los grados o títulos requeridos en los portales web respectivos.**

En caso **CONSIGNAR EL GRADO O TÍTULO PROFESIONAL REQUERIDO** no se encuentre inscrito en el referido registro, el postor debe presentar la copia del diploma respectivo a fin de acreditar la formación académica requerida.

### 9.3. Requisitos De Calificación

A	<b>CAPACIDAD LEGAL</b>
	<b>HABILITACIÓN</b>
	<u>Requisito:</u>  El CONSULTOR debe estar inscrito en el Registro Nacional de Proveedores Capitulo de Consultores de Obras, con especialidad obras en edificaciones y afines, según la Ley de Contrataciones del Estado debe poseer la categoría B o superior. En caso de Consorcios, de conformidad con el numeral 49.5 del artículo 49 del Reglamento, se requiere lo siguiente: <ul style="list-style-type: none"><li>• El número máximo de consorciados es de DOS integrantes.</li><li>• El postor deberá de acreditar conocimiento sobre la metodología de formulación del proyecto</li></ul> <b>Importante</b>  <i>De conformidad con la Opinión N° 186-2016/DTN, la habilitación de un postor, está relacionada con cierta atribución con la cual debe contar el proveedor para poder llevar a cabo la actividad materia de contratación, este es el caso de las actividades reguladas por normas en las cuales se establecen determinados requisitos que las empresas deben cumplir a efectos de estar habilitadas para la ejecución de determinado servicio o estar autorizadas para la comercialización de ciertos bienes en el mercado.</i>



Acreditación:

- Copia de RNP
- Promesa formal de consorcio

**Importante**

*En el caso de consorcios, todos los integrantes deben acreditar este requisito.*

<b>B</b>	<b>CAPACIDAD TÉCNICA Y PROFESIONAL</b>
<b>B.1</b>	<b>CALIFICACIONES DEL PERSONAL CLAVE</b>
	<b>FORMACIÓN ACADÉMICA</b>
	<p><u>Requisitos personales clave:</u></p> <ul style="list-style-type: none"><li>• <b>Jefe de proyecto,</b> <b>Título Ingeniero Civil o Arquitecto colegiado y habilitado</b></li><li>• <b>Especialista en Hidráulica.</b> <b>Título Ingeniero Civil /colegiado y habilitado</b></li><li>• <b>Ingeniero para el Diseño de pavimentos.</b> <b>Título Ingeniero Civil/colegiado y habilitado</b></li><li>• <b>Ingeniero Encargado de Costos de presupuestos,</b> <b>Título Ingeniero Civil/colegiado y habilitado.</b></li></ul> <p><u>Acreditación:</u> De conformidad con el numeral 49.3 del artículo 49 y el literal e) del numeral 139.1 del artículo 139 del Reglamento este requisito de calificación se acredita para la suscripción del contrato.</p> <p><b>Importante</b> <i>De conformidad con el artículo 186 del Reglamento el supervisor, debe cumplir con las mismas calificaciones profesionales establecidas para el residente de obra. Asimismo, el jefe del proyecto para la elaboración del expediente técnico debe cumplir con las calificaciones exigidas en el artículo 188 del Reglamento.</i></p>
<b>B.2</b>	<b>EXPERIENCIA DEL PERSONAL CLAVE</b>





Requisitos:

Tiempo de experiencia mínimo del personal clave requerido para ejecutar la prestación objeto de la convocatoria.

- **Un (01) jefe de proyecto**, Ingeniero Civil con experiencia en la especialidad mínima de Diez (10) años, contados desde la obtención de la habilidad profesional.
  - ♦ Deberá acreditar experiencia específica mínimamente 24 meses en proyectos (Computada desde la fecha de la colegiatura), Director, Jefe, Gerente, Supervisor, Coordinador, residente, asistente Técnico o la combinación de estos. De: Estudio, Proyecto o Ingeniería, en la elaboración o en la supervisión de la elaboración de expedientes técnicos o de estudios definitivos o de ingeniería de detalle.
- **Un (01) Especialista en Hidraulica**, Ingeniero Civil, con experiencia en la especialidad mínima de Diez (10) años contados desde la obtención de la habilidad profesional.
  - Deberá acreditar experiencia específica mínimamente 24 meses como proyectista, residente, supervisor, o inspector de obras de proyectos similares, tal experiencia deberá ser acreditada mediante contratos, constancias o certificados, cualquier documentación de la cual se desprenda fehacientemente el tiempo de experiencia solicitado.
- **Un (01) Ingeniero para el Diseño de pavimentos**, Ingeniero Civil, con experiencia en la especialidad mínima de tres (03) años, contados desde la obtención de la habilidad profesional.
  - Deberá acreditar experiencia específica mínimamente 24 meses como proyectista, o residente, o supervisor, o inspector de obras de proyectos similares, tal experiencia deberá ser acreditada mediante contratos, o constancias o certificados, cualquier documentación de la cual se desprenda fehacientemente el tiempo de experiencia solicitado.
- **Un (01) especialista en costos y presupuestos**, Ingeniero Civil con experiencia en la especialidad mínima de tres (03) años contados desde la obtención de la habilidad profesional.
  - ♦ Deberá acreditar experiencia específica mínimamente 24 meses como proyectista en especialidad de costos y presupuestos de proyectos similares. Se sustentará con constancias, certificaciones o Contratos

Acreditación:

De conformidad con el numeral 49.3 del artículo 49 y el literal e) del numeral 139.1 del artículo 139 del Reglamento este requisito de calificación se acredita para la suscripción del contrato.

**Importante**

*De conformidad con el artículo 186 del Reglamento el supervisor, debe cumplir con la misma experiencia establecida para el residente de obra. Asimismo, el jefe del proyecto para la elaboración del expediente técnico debe cumplir con la experiencia exigida en el artículo 188 del Reglamento.*



<b>B</b>	<b>CAPACIDAD TÉCNICA Y PROFESIONAL</b>
<b>B.3</b>	<b>EQUIPAMIENTO ESTRATÉGICO</b>
	<p><u>Requisito:</u></p> <ul style="list-style-type: none"><li>➤ Movilidad (Camioneta 4x4) uno (01) camioneta.</li><li>➤ Equipo de Topografía (Estación Total) Una (01), propios o alquilados, los cuales se acreditarán con facturas o con carta de compromiso de alquiler acompañados con copia simple de facturas.</li><li>➤ Equipo de Topografía (GPS) uno (01).</li><li>➤ Equipo de Computo (Computadora Estacionaria o Laptop) uno (01) con una antigüedad no mayor a cuatro (04) años a partir a la presentación de la propuesta,</li><li>➤ Equipo de Cómputo (Impresora Plotter Tamaño A-1) Uno (01) con una antigüedad no mayor a cuatro (04) año a partir de la fecha de presentación.</li><li>➤ Equipo de Copiado (Fotocopiadora) Uno (01) con una antigüedad no mayor a cuatro (04) año a partir de la fecha de presentación.</li></ul> <p><u>Acreditación:</u> De conformidad con el numeral 49.3 del artículo 49 y el literal e) del numeral 139.1 del artículo 139 del Reglamento este requisito de calificación se acredita para la suscripción del contrato.</p>
<b>C</b>	<b>EXPERIENCIA DEL POSTOR EN LA ESPECIALIDAD</b>
	<p><u>Requisito:</u> El postor debe acreditar un monto facturado acumulado equivalente a <b>(02) veces</b> el valor referencial, por la contratación de servicios de consultoría de obra iguales o similares al objeto de la convocatoria, durante los diez (10) años anteriores a la fecha de la presentación de ofertas que se computarán desde la fecha de la conformidad o emisión del comprobante de pago, según corresponda.</p> <p>Se consideran servicios de consultoría de obras similares como: Mejoramiento, Ampliación, Creación, Renovación en: Infraestructura vial urbana, Transpirabilidad peatonal y vehicular, Parques recreativos.</p> <p><u>Acreditación:</u> La experiencia del postor en la especialidad se acreditará con copia simple de (i) contratos u órdenes de servicios y su respectiva conformidad constancia de prestación; o (ii) comprobantes de pago cuya cancelación se acredite documental y fehacientemente, con Boucher de depósito, nota de abono, reporte de estado de cuenta, cualquier otro documento emitido por Entidad del sistema financiero que acredite el abono o mediante cancelación en el mismo comprobante de pago<sup>13</sup>.</p> <p><b>Los postores pueden presentar hasta un máximo de diez (10) contrataciones para acreditar el requisito de calificación y el factor “Experiencia de Postor en la Especialidad”.</b></p> <p>En caso los postores presenten varios comprobantes de pago para acreditar una sola</p>

<sup>13</sup> Cabe precisar que, de acuerdo con la **Resolución N° 0065-2018-TCE-S1 del Tribunal de Contrataciones del Estado**:

*“... el solo sello de cancelado en el comprobante, cuando ha sido colocado por el propio postor, no puede ser considerado como una acreditación que produzca fehaciencia en relación a que se encuentra cancelado. Admitir ello equivaldría a considerar como válida la sola declaración del postor afirmando que el comprobante de pago ha sido cancelado”*

*(...)*

*“Situación diferente se suscita ante el sello colocado por el cliente del postor [sea utilizando el término “cancelado” o “pagado”] supuesto en el cual sí se contaría con la declaración de un tercero que brinde certeza, ante la cual debiera reconocerse la validez de la experiencia”.*

Producto de la Absolución de las observaciones se adicionara a los Términos de Referencia la Fórmula Polinómica considerándose la siguiente fórmula Polinómica:  $K=lr/lo$ ; DONDE:  $lr$  = índice de precios a la fecha de reajuste;  $lo$  = índice de precios a la fecha de presupuesto; se aplicara el Índice Unificado N° 39 Índice de Precios al Consumidor.



	<p>contratación, se debe acreditar que corresponden a dicha contratación; de lo contrario, se asumirá que los comprobantes acreditan contrataciones independientes, en cuyo caso solo se considerará, las diez (10) primeras contrataciones indicadas, referido a la Experiencia del Postor en la Especialidad.</p> <p>En el caso de servicios de supervisión en ejecución, solo se considera como experiencia la parte del contrato que haya sido ejecutada a la fecha de presentación de ofertas, debiendo adjuntarse copia de las conformidades correspondientes a tal parte o los respectivos comprobantes de pago cancelados.</p> <p>En los casos que se acredite experiencia adquirida en consorcio, debe presentarse la promesa de consorcio o el contrato de consorcio del cual se desprenda fehacientemente el porcentaje de las obligaciones que se asumió en el contrato presentado; de lo contrario, no se computará la experiencia proveniente de dicho contrato.</p> <p>Asimismo, cuando se presenten contratos derivados de procesos de selección convocados antes del 20.09.2012, la calificación se ceñirá al método descrito en la Directiva “Participación de Proveedores en Consorcio en las Contrataciones del Estado”, debiendo presumirse que el porcentaje de las obligaciones equivale al porcentaje de participación de la promesa de consorcio o del contrato de consorcio. En caso que en dichos documentos no se consigne el porcentaje de participación se presumirá que las obligaciones se ejecutaron en partes iguales.</p> <p>Si el titular de la experiencia no es el postor, consignar si dicha experiencia corresponde a la matriz en caso que el postor sea sucursal, o fue transmitida por reorganización societaria, debiendo acompañar la documentación sustentatoria correspondiente.</p> <p>Cuando en los contratos, órdenes de servicio o comprobantes de pago el monto facturado se encuentre expresado en moneda extranjera, debe indicarse el tipo de cambio venta publicado por la Superintendencia de Banca, Seguros y AFP correspondiente a la fecha de suscripción del contrato, de emisión de la orden de servicio o de cancelación del comprobante de pago, según corresponda.</p>

#### 9.4. Recursos A Ser Provistos Por El Proveedor

El servicio será a todo costo; el CONSULTOR dispondrá del personal profesional, técnico y de apoyo, así como los recursos necesarios (materiales, equipos herramientas, transporte, movilización y otros que requiera el servicio), para la elaboración del expediente técnico con calidad y precisión en el tiempo establecido.

Para la prestación del servicio, los postores deberán contar con máquinas y equipo disponibles como mínimo lo siguiente:

- Movilidad (Camioneta 4x4) uno (01) camioneta.
- Equipo de Topografía (Estación Total Y/O Drom), propios o alquilados, los cuales se acreditarán con facturas o con carta de compromiso de alquiler acompañados con copia simple de facturas.
- Equipo de Topografía (GPS) uno (01)
- Equipo de Cómputo (Computadora Estacionaria o Laptop) uno (01) con una antigüedad no mayor a tres (03) años a partir a la presentación de la propuesta
- Equipo de Cómputo (Impresora Plotter Tamaño A-1)
- Equipo de Copiado (Fotocopiadora)

### 10. ALCANCE Y DESCRIPCIÓN DE LA CONTRATACIÓN

#### 10.1. Actividades

El servicio deberá contar con un equipo técnico que le permita atender y desarrollar las actividades, para el desarrollo de estas actividades típicas, según sea el caso, deberán efectuarse las siguientes sub Actividades:

Producto de la absolución de las Observaciones se RETIRA LA ANTIGÜEDAD DE LOS EQUIPOS REQUERIDOS.



### 10.1.1. Recopilación De Información

La información requerida que servirá de base para resolver y/o completar la elaboración, será recopilada de los datos existentes en la Sub Gerencia de Infraestructura de la MDCH y de las diferentes áreas con que cuenta la MUNICIPALIDAD DISTRITAL DE CHUCUITO o directamente de la población beneficiaria, de tal forma que cumpla con los requisitos que exige MUNICIPALIDAD DISTRITAL DE CHUCUITO para la elaboración del Expediente Técnico.

### 10.1.2. Trabajo De Campo.

Los trabajos de campo que se deberá(n) realizar, son muy importantes para tomar conocimiento de la real situación de la zona.

- ✚ Levantamiento topográfico y Geodésico.
- ✚ Informe técnico de la situación actual de la zona de trabajo.
- ✚ Planteamiento del problema detallado en el plan de trabajo.
- ✚ Mecánica de Suelos
- ✚ Evaluación de Riesgos y desastres.
- ✚ Certificación de Inexistencia de Restos arqueológicos.
- ✚ Saneamientos físico legal.
- ✚ Estudio de Geología y Geotecnia.
- ✚ Estudio Hidrológico e Hidráulico.
- ✚ Estudio de Trafico.
- ✚ Inventario Vial.
- ✚ Plan de Impacto Ambiental.
- ✚ Memoria Descriptiva.
- ✚ Memoria de Calculo.
- ✚ Diseño de Pavimentos.
- ✚ Plan de seguridad y Salud en el trabajo.

### 10.1.3. Coordinaciones Con Diversas Áreas De la Municipalidad Distrital de Chucuito Y Otros

- ✓ A solicitud del que da el servicio cuando lo estime necesario, éste podrá efectuar las coordinaciones directamente con las áreas de MUNICIPALIDAD DISTRITAL DE CHUCUITO y/o con instituciones públicas, para el mejor cometido de la elaboración del Expediente Técnico.

Producto de la Absolución de las observaciones se adicionara a los Términos de Referencia la Fórmula Polinómica considerándose la siguiente fórmula Polinómica:  $K=I_r/I_o$ ; DONDE:  $I_r$  = índice de precios a la fecha de reajuste;  $I_o$  = índice de precios a la fecha de presupuesto; se aplicara el Índice Unificado N° 39 Índice de Precios al Consumidor.



## 10.2. Normas Técnicas

El CONSULTOR, para elaborar el expediente técnico debe tener en cuenta OBLIGATORIAMENTE la versión vigente de las normas y manuales siguientes.

### 10.2.1. Disposiciones de alcance nacional

- ✓ Constitución Política del Perú.
- ✓ Ley N° 27867: Ley orgánica de Gobiernos Regionales.
- ✓ Ley N° 27972: Ley orgánica de Municipalidades.
- ✓ Ley N° 31084. ley de presupuesto del sector público para el año fiscal 2021.
- ✓ Texto Único Ordenado de la Ley N° 30225, Ley de Contrataciones del Estado.  
Aprobado mediante
- ✓ Decreto Supremo N° 082-2019-EF y Decreto Supremo N° 344-2018-EF, que aprueba el Reglamento de la Ley N° 30225, modificado por Decreto Supremo N° 377-2019-EF y Decreto Supremo N° 168-2020- EF.
- ✓ Ley N° 29783, Ley de seguridad y salud en el trabajo.
- ✓ Resolución Directoral N° 03-2018-MTC/14; Diseño Geométrico DG-2018 - Anexo I
- ✓ Resolución Directoral N° 10-2014-MTC/14; Suelos, Geología, Geotecnia y Pavimentos.
- ✓ Resolución Directoral 19-2018-MTC/14: Manual de Puentes.
- ✓ Resolución Directoral N° 20-2011-MTC/14; Hidrología, Hidráulica y Drenaje.
- ✓ Resolución Directoral N° 36-2014- MTC/14. Manual de Túneles, muros y obras complementarias
- ✓ AASHTO LRFD Bridge Design

### 10.2.2. Disposiciones vinculadas al INVIERTE.PE

- ✓ Decreto Legislativo N° 1432, Publicado el 16 septiembre 2018, que modifica el Decreto Legislativo N° 1252, Decreto Legislativo que crea el Sistema Nacional de Programación Multianual y Gestión de Inversiones y deroga la Ley N° 27293, ley del Sistema Nacional de Inversión Pública.
- ✓ Decreto Supremo N° 284-2018-EF, Aprueban el Reglamento del Decreto Legislativo N° 1252, Decreto Legislativo que crea el Sistema Nacional de Programación Multianual y Gestión de Inversiones.



### 10.3. Alcances

En el Expediente Técnico se deberá definir el objeto, el costo, plazo y demás condiciones de la obra, por lo que su elaboración deberá contar con el respaldo técnico necesario, verificando que corresponda a la naturaleza y condiciones especiales de la obra.

El Consultor suscribirá todas las páginas del Expediente Técnico, en la especialidad que le corresponda, en señal de conformidad y responsabilidad respecto a su calidad técnica e integridad física. Asimismo, de haber especialistas particulares que hayan participado en la elaboración del Expediente Técnico, como parte del personal técnico que figura en la propuesta del Consultor, estos deberán visar los documentos (páginas, planos, memorias de cálculo, gráficos, cuadros, etc.); por los cuales tendrán responsabilidad específica.

El Expediente Técnico, estará conformado por los siguientes documentos: El contenido básico del proyecto, contendrá como mínimo lo siguiente:

#### A. CONTENIDO DEL EXPEDIENTE TECNICO

1. CARATULA E ÍNDICE
2. RESUMEN EJECUTIVO
3. MEMORIA DESCRIPTIVA
4. ESTUDIOS BÁSICOS
  - 4.1. ESTUDIO DE TOPOGRAFÍA
  - 4.2. ESTUDIO DE TRAFICO
  - 4.3. ESTUDIO DE MECÁNICA DE SUELOS
  - 4.4. ESTUDIO DE CANTERA
  - 4.5. ESTUDIO DE DISEÑO DE MEZCLAS
  - 4.6. ESTUDIO HIDROLÓGICO E HIDRÁULICO
  - 4.7. ESTUDIO DE SEGURIDAD VIAL Y SEÑALIZACIÓN
  - 4.8. ESTUDIO DE SEGURIDAD Y SALUD EN EL TRABAJO
  - 4.9. ESTUDIOS DE IMPACTO AMBIENTAL
  - 4.10. ESTUDIO DE GESTIÓN DE RIESGOS
5. MEMORIA DE CALCULO
  - 5.1. DISEÑO GEOMÉTRICO
  - 5.2. DISEÑO VIAL URBANO
  - 5.3. DISEÑO DE PAVIMENTOS Y JUNTAS
  - 5.4. MEMORIA DE CALCULO DE CUNETAS Y DRENAJE
6. ESPECIFICACIONES TÉCNICAS
7. PLANILLA DE METRADOS
  - 7.1. RESUMEN DE METRADOS
  - 7.2. PLANTILLA DE METRADOS
  - 7.3. PLANILLA DE METRADOS DE MOVIMIENTO DE TIERRAS
8. PRESUPUESTO
  - 8.1. RESUMEN DE PRESUPUESTO
  - 8.2. PRESUPUESTO DE OBRA
  - 8.3. ANÁLISIS DE COSTOS UNITARIOS
  - 8.4. COSTO HORA HOMBRE
  - 8.5. DESAGREGADO DE GASTOS GENERALES (FIJOS Y VARIABLES)
  - 8.6. ANÁLISIS DE GASTOS DE SUPERVISIÓN
  - 8.7. COSTO DE MOVILIZACIÓN Y DESMOVILIZACIÓN DE EQUIPOS

Producto de la Absolución de las observaciones se adicionara a los Términos de Referencia la Fórmula Polinómica considerándose la siguiente fórmula Polinómica:  $K=I_r/I_o$ ; DONDE:  $I_r$  = índice de precios a la fecha de reajuste;  $I_o$  = índice de precios a la fecha de presupuesto; se aplicara el Índice Unificado N° 39 Índice de Precios al Consumidor.





- 8.8. COSTO DE FLETE TERRESTRE
- 8.9. FÓRMULA POLINÓMICA
- 8.10. LISTA DE INSUMOS
- 8.11. COTIZACIONES
- 8.12. CUADRO COMPARATIVO DE PRECIOS
- 9. CRONOGRAMA
  - 9.1. CRONOGRAMA FÍSICO DE OBRAS (DIAGRAMA GANTT)
  - 9.2. PROGRAMA DE EJECUCIÓN DE OBRAS
  - 9.3. CALENDARIO DE AVANCE DE OBRAS VALORIZADO
  - 9.4. CRONOGRAMA DE ADQUISICIÓN DE MATERIALES Y USO DE EQUIPOS
- 10. ANEXOS DOCUMENTARIOS
  - 10.1. ACTAS DE COMPROMISO DE OPERACIÓN Y MANTENIMIENTOS
  - 10.2. ACTA DE LIBRE DISPONIBILIDAD DE TERRENO
  - 10.3. ACERVO DOCUMENTARIO TRAMITES DE SANEAMIENTO DEL TERRENO
- 11. LISTA DE BENEFICIARIOS
- 12. PLANOS
  - 12.1. ÍNDICE DE PLANO
  - 12.2. PLANO DE UBICACIÓN DEL PROYECTO
  - 12.3. PLANO DE UBICACIÓN DE CALICATAS
  - 12.4. PLANO DE UBICACIÓN DE CANTERAS Y BOTADERO
  - 12.5. PLANO DE MITIGACIÓN AMBIENTAL
  - 12.6. PLANO TOPOGRÁFICO (SITUACIONAL)
  - 12.7. PLANO DE SERVICIOS EXISTENTES (AGUA POTABLE POSTES DE ALUMBRADO, DESAGÜE)
  - 12.8. PLANO DE DEMOLICIONES
  - 12.9. PLANO DE PERFILES LONGITUDINALES Y SECCIONES TRANSVERSALES
  - 12.10. PLANO DE PLANTEAMIENTO GENERAL DEL PROYECTO
  - 12.11. PLANO DE SECCIONES TÍPICAS DEL PROYECTO
  - 12.12. PLANO DE PAVIMENTOS Y JUNTAS (PLANTA, METRADOS Y DETALLES)
  - 12.13. PLANO DE SEÑALIZACIÓN VIAL (PLANTA, METRADOS Y DETALLES)
  - 12.14. PLANO DE VEREDAS, RAMPAS Y MARTILLOS (PLANTA, METRADOS Y DETALLES)

**Nota:** Este contenido es de carácter general, por tanto, se podrá incluir o suprimir estudios adecuando la propuesta técnica a las necesidades específicas del proyecto.  
Los estudios de Ingeniería del proyecto se desarrollarán teniendo en cuenta lo siguiente:

#### ESTUDIOS BÁSICOS

N°	Contenido	Normativa asociada
1	Formato 7-A o Formato 7-C e Informe Técnico que declara la viabilidad.	Resolución Directoral N° 001-2019-EF/63.0 e Instructivos correspondientes



2	Estudio de Riesgos ante Desastres	Instituto Nacional de Defensa Civil: Manual básico para la Estimación de Riesgo.
		CENEPRED: Manual para la Evaluación de Riesgos originados por Fenómenos Naturales.
3	Certificación de Inexistencia de Restos Arqueológicos (CIRA) o Plan de Monitoreo Arqueológico	Directiva N° 001-2013 VMPCIC/MC “Normas y Procedimientos para la emisión del Certificado de Inexistencia de Restos Arqueológicos (CIRA) en el marco de los Decretos Supremos N° 054 y N° 060-2013- PCM”
4	Gestión de riesgos en la ejecución de obra	Directiva N° 012-2017-OSCE/CD, Gestión de Riesgos en la Planificación de la Ejecución de Obras.
5	Saneamiento Físico Legal y Afectación de Predios	Ley 29151; Ley General del Sistema Nacional de Bienes Estatales
		Texto Único Ordenado del Decreto Legislativo N° 1192, Ley Marco de Adquisición y Expropiación de Inmuebles, Transferencia de Inmuebles de Propiedad del Estado, Liberación de Interferencias y dicta otras medidas para la ejecución de obras de infraestructura
6	Estudio de Infraestructura Existente para las interferencias	Decreto Legislativo N° 1330, que modifica el Decreto Legislativo N° 1192, que aprueba la Ley Marco de Adquisición y Expropiación de Inmuebles, Transferencias de Inmuebles de Propiedad del Estado, Liberación de Interferencias y Dicta Otras Medidas para
		la Ejecución de Obras de Infraestructura, publicada el 06.Ene.2017
7	Estudio de Topografía y Geodesia	Resolución Directoral N° 22-2013-MTC/14; Especificaciones técnicas Generales para construcción de carreteras EG-2013
8	Estudio de Suelos, Canteras y Fuentes de agua	Resolución Directoral N° 10-2014-MTC/14; Suelos, Geología, Geotecnia y Pavimentos.
9	Estudio de Geología y Geotecnia	Resolución Directoral N° 10-2014-MTC/14; Suelos, Geología, Geotecnia y Pavimentos.
10	Estudio de Hidrología e Hidráulica	Resolución Directoral N° 20-2011-MTC/14; Hidrología, Hidráulica y Drenaje.

## ASPECTOS GENERALES

N°	Contenido	Normativa asociada
1	Llenado del Formato N°08 - Excel actualizado (según actualizaciones de ET)	<b>Resolución Directoral N° 001-2019-EF/63.0e Instructivo del Formato 8A</b>
2	Resumen Ejecutivo	<b>Resolución Directoral N° 03-2018-MTC/14; Diseño Geométrico DG-</b>

Producto de la Absolución de las observaciones se adicionara a los Términos de Referencia la Fórmula Polinómica considerándose la siguiente fórmula Polinómica:  $K = I_r / I_o$ ; DONDE:  $I_r$  = índice de precios a la fecha de reajuste;  $I_o$  = índice de precios a la fecha de presupuesto; se aplicara el Índice Unificado N° 39 Índice de Precios al Consumidor.





		<b>2018 - Anexo I</b>	INGENIERÍA Y DETALLE
3	Ficha Técnica (Datos relevantes del proyecto)		
4	Memoria Descriptiva	<b>Resolución Directoral N° 03-2018-MTC/14;Diseño Geométrico DG-2018 - Anexo I</b>	
5	Memoria de Cálculo		
N°	Contenido	Normativa asociada	
1	Diseño Vial y/o Geométrico	<b>Resolución Directoral N° 03-2018-MTC/14;Diseño Geométrico DG-2018.</b>	
2	Plan de Vigilancia y Monitoreo para evitar la propagación del COVID-19	<b>Resolución Directoral N° 10-2014-MTC/14;Suelos, Geología, Geotecnia y Pavimentos.</b>	
3	<b>Plan de Seguridad y Salud en el Trabajo</b> Diseño de Puentes (De corresponder)	<b>Resolución Directoral 19-2018-MTC/14;Manual de Puentes.</b>	
4	Diseño de obras de artes menores: Alcantarillas, muros de contención, badenes y cunetas	<b>Resolución Directoral N° 20-2011-MTC/14;Hidrología, Hidráulica y Drenaje.</b> <b>Resolución Directoral N° 36-2014-MTC/14. Manual de Túneles, muros y obras complementarias</b> <b>AASHTO LRFD Bridge Design</b>	
5	Señalización y Seguridad Vial	<b>Resolución Directoral N° 16-2016-MTC/14; Dispositivos de control del tránsito automotor para calles y carreteras.</b> <b>Resolución Directoral N° 19-2016-MTC/14;Manual de Seguridad Vial</b>	
6	Estudio de Plan de Mantenimiento (rutinario y periódico)	<b>Resolución Directoral N° 03-2018-MTC/14;Diseño Geométrico DG-2018.</b>	
7	Planos Generales	<b>Resolución Directoral N° 03-2018-MTC/14;Diseño Geométrico DG-2018.</b>	
	Ubicación	<b>Resolución Directoral N° 03-2018-MTC/14;Diseño Geométrico DG-2018 - Anexo I</b>	
	7.2 Clave	<b>Resolución Directoral N° 03-2018-MTC/14;Diseño Geométrico DG-2018 - Anexo I</b>	



	7.3 Planta y Perfil Longitudinal	<b>Resolución Directoral N° 03-2018-MTC/14;Diseño Geométrico DG-2018 - Anexo I</b>
	7.4 Sección Típica	<b>Resolución Directoral N° 03-2018-MTC/14;Diseño Geométrico DG-2018 - Anexo I</b>
	7.5 Secciones Transversales	<b>Resolución Directoral N° 03-2018-MTC/14;Diseño Geométrico DG-2018 - Anexo I</b>
	7.6 Intersecciones	<b>Resolución Directoral N° 03-2018-MTC/14;Diseño Geométrico DG-2018 - Anexo I</b>
	7.7 Canteras y puntos de agua	<b>Resolución Directoral N° 03-2018-MTC/14;Diseño Geométrico DG-2018 - Anexo I</b>
	7.8 Depósito de Material Excedente - DME	<b>Resolución Directoral N° 03-2018-MTC/14;Diseño Geométrico DG-2018 - Anexo I</b>
	7.9 Áreas Auxiliares	<b>Resolución Directoral N° 03-2018-MTC/14;Diseño Geométrico DG-2018 - Anexo I</b>
	7.10 Derecho de Vía	<b>Resolución Directoral N° 03-2018-MTC/14;Diseño Geométrico DG-2018 - Anexo I</b>
	7.11 Paisajismo o Impacto Ambiental	<b>Resolución Directoral N° 03-2018-MTC/14;Diseño Geométrico DG-2018 - Anexo I</b>
<b>8</b>	Plano de Detalles	<b>Resolución Directoral N° 03-2018-MTC/14;Diseño Geométrico DG-2018.</b>
<b>8.1</b>	Plano de detalles de los diferentes elementos de Drenaje, Estructurales y Obras de Arte.	<b>Resolución Directoral N° 03-2018-MTC/14;Diseño Geométrico DG-2018 - Anexo I</b>
<b>9</b>	Plano de Señalización	<b>Resolución Directoral N° 03-2018-MTC/14;Diseño Geométrico DG-2018.</b>
<b>9.1</b>	<b>Señales Preventivas, Reglamentarias, Informativas, señalización horizontal, señalización para las zonas de trabajo, entre otros.</b>	<b>Resolución Directoral N° 03-2018-MTC/14;Diseño Geométrico DG-2018 - Anexo I</b>

Producto de la Absolución de las observaciones se adicionara a los Términos de Referencia la Fórmula Polinómica considerándose la siguiente fórmula Polinómica:  $K=I_r/I_o$ ; DONDE:  $I_r$  = índice de precios a la fecha de reajuste;  $I_o$  = índice de precios a la fecha de presupuesto; se aplicara el Índice Unificado N° 39 Índice de Precios al Consumidor.



## PRESUPUESTO Y CRONOGRAMA

N°	Contenido	Normativa asociada
1	Memoria de Costos	
2	Metrados	<b>Resolución Directoral N° 22-2013-MTC/14;Especificaciones técnicas Generales para construcción de carreteras EG-2013,</b>
3	Gasto de Supervisión de Obra	
4	Resumen de Presupuesto	
5	Análisis de Gastos Generales	<b>Texto Único Ordenado de la Ley N° 30225,Ley de Contrataciones del Estado y su Reglamento</b>
6	Análisis de los Costos Directos aprecios unitarios	<b>Texto Único Ordenado de la Ley N° 30225,Ley de Contrataciones del Estado y su Reglamento</b>
	6.1 Análisis de subpartidas	<b>Resolución Ministerial N°001-87-TC/VMT Resolución Directoral N° 22-2013-MTC/14</b> <b>Especificaciones técnicas Generales para construcción de carreteras EG-2013</b>
	6.2 Relación de insumos generales y por grupos	
	6.3 Cotización de Insumos del Proyecto.	
	6.4 Costos de Mano de Obra, costos de Materiales y Costos de alquiler de Equipo	<b>Reporte del INEI</b>
	6.5 Rendimiento de Transportes y Distancias medias	
	6.6 Cálculo de Distancia Virtual, Flete y Movilización y Desmovilización.	<b>Decreto Supremo N° 033-2006-MTC Decreto Supremo N° 010-2006-MTC Decreto Supremo N° 049-2002 MTC</b>



7	Fórmulas Polinómica	<b>Decreto Supremo N° 011-79-VC</b>
8	Relación de Equipo Mínimo	
9	<b>Cronogramas: Cronograma de Ejecución de Obras (GANTT, PERT, CPM), Cronograma Valorizado de ejecución de obra, Cronograma de Adquisición de Materiales.</b>	

#### 10.4. Responsabilidad Del Consultor

- El Consultor asumirá la responsabilidad técnica total por los servicios profesionales prestados para la Elaboración del Estudio del Expediente Técnico.
- La revisión de los documentos y planos por parte de la Entidad, durante la elaboración del estudio, no exime al Consultor de la responsabilidad final y total del mismo.
- En atención a que el Consultor es responsable absoluto de los estudios que realiza, deberá garantizar la calidad del Estudio y responder del trabajo realizado en el Expediente Técnico desde la fecha de la aprobación del Informe Final por parte de la Entidad, por lo que en caso de ser requerido para cualquier aclaración o corrección no podrá negar su concurrencia.

#### 10.5. Responsabilidad De La Municipalidad

Las responsabilidades y funciones de la Municipalidad Distrital de Chucuito son:

- Establecer la fecha de inicio de la consultoría, la que constará en el “Acta de Inicio”, suscrita por el Supervisor del proyecto, Sub Gerencia de Infraestructura– (SGI) de la Municipalidad Distrital de Chucuito, y el representante legal del Consultor.
- Revisar, formular observaciones y aprobar los productos e informes presentados por el consultor.
- Aprobar los adicionales, reducciones y ampliaciones de plazo solicitados por el consultor, con la conformidad del Jefe de la Sub Gerencia de Infraestructura – (SGI) de la Municipalidad Distrital de Chucuito, previo informe.
- Efectuar los tramites de pagos ante la entidad de acuerdo a los términos de referencia y los plazos establecidos en los mismos.
- Seguimiento para alertar de posibles desviaciones en la formulación del estudio.
- Brindar facilidades para la implementación de las acciones de gestión y comunicación social necesarias para la elaboración del Expediente Técnico.

### 11. RESULTADOS ESPERADOS (ENTREGABLES)

#### 11.1. RESUMEN DE LOS ENTREGABLES

Los entregables consisten en lo indicado en el punto ALCANCE Y DESCRIPCIÓN DE LA CONTRATACIÓN, el cual deberá ser entregado vía mesa de partes de la Municipalidad Distrital De Chucuito, según el siguiente detalle.

ENTREGABLES	ACTIVIDADES	PLAZO
-------------	-------------	-------

Producto de la Absolución de las observaciones se adicionara a los Términos de Referencia la Fórmula Polinómica considerándose la siguiente fórmula Polinómica:  $K=I_r/I_o$ ; DONDE:  $I_r$  = índice de precios a la fecha de reajuste;  $I_o$  = índice de precios a la fecha de presupuesto; se aplicara el Índice Unificado N° 39 Índice de Precios al Consumidor.



<b>1ER. ENTREGABLE</b>	<b>PRIMER ENTREGABLE:</b> El consultor deberá presentar el Expediente Técnico completo (incluidos anexos de parte de la Municipalidad Distrital de Chucuito), a la Municipalidad Distrital de Chucuito por medio de mesa de partes en un plazo máximo de <b>90 días calendario</b> , el cual será revisado y aprobado mediante acto resolutivo, posteriormente el CONSULTOR cargará la información a la plataforma (PMIB), dicho expediente deberá <b><u>Superar La Etapa De Admisibilidad</u></b> en la Plataforma de Registro, Evaluación y Seguimiento de Expedientes Técnicos (PMIB).	<b>90 DÍAS CALENDARIO</b>
<b>2DO. ENTREGABLE</b>	<b>SEGUNDO ENTREGABLE:</b> El consultor deberá ingresar el expediente técnico completo (incluidos anexos de parte de la Municipalidad Distrital De Chucuito) a la plataforma (PMIB), dicho expediente <b>Deberá Superar La Etapa De Aprobación De Calidad</b> en la plataforma de registro, evaluación y seguimiento de expedientes técnicos (PMIB).	<b>APROBACIÓN DE CALIDAD</b>

#### 11.2. 1ER. ENTREGABLE

El consultor deberá ingresar el Expediente Técnico completo (incluidos anexos de parte de la Municipalidad Distrital de Chucuito) a la Municipalidad Distrital de Chucuito por medio de mesa de partes, en un plazo máximo de 90 días Calendario.

El Expediente Técnico, deberá ser presentado impreso en hojas bond de 75 gr en formato A4, con la información ordenada en 03 originales, debidamente foliadas, firmadas por el profesional responsable y el CONSULTOR.

Cada expediente deberá ser acompañado con CD que deberá contener toda la documentación escaneada incluyendo firmas y además debe contener el formato editable.

La Sub gerencia de Infraestructura revisara el Expediente Técnico presentado por el CONSULTOR, antes de subirlo al aplicativo PMIB, de haber observaciones o falta de información, se le notificará al Consultor que pueda realizar el levantamiento de estas, si el expediente está libre de observaciones, será aprobado mediante acto resolutivo por la Entidad.

El consultor deberá de cargar el expediente técnico a la Plataforma de Registro, Evaluación y Seguimiento de Expedientes Técnicos (PMIB), dicho expediente **deberá Superar La Etapa De Admisibilidad en la Plataforma de Registro, Evaluación y Seguimiento de Expedientes Técnicos (PMIB), de ese modo se cumplirá con el entregable.**

Consideraciones:

- Se presentarán todos los planos a detalle, firmados por los profesionales responsables.
- La revisión y evaluación de parte de Sub-Gerencia de Infraestructura, no están contabilizados dentro del plazo de ejecución del servicio.
- En caso haya observaciones, el CONSULTOR tendrá un plazo de 05 días hábiles (días laborables de la Municipalidad Distrital de Chucuito) para el levantamiento



de las observaciones, contados a partir de la notificación de las observaciones, el cual presentara por medio de mesa de partes.

- La entidad comunicará al CONSULTOR por intermedio de la Sub Gerencia de Infraestructura, con la finalidad que éste presente a la entidad su expediente de pago adjuntando la documentación correspondiente y conformidad técnica para dar la validación y/o conformidad de los pagos.

### 11.3. 2do. ENTREGABLE

Una vez cumplido con el primer entregable. EL CONSULTOR deberá ingresar el expediente técnico completo (incluidos anexos de parte de la MUNICIPALIDAD DISTRITAL DE CHUCUITO) a la plataforma (PMIB), **dicho expediente deberá Superar La Etapa De Calidad** en la plataforma de registro, evaluación y seguimiento de expedientes técnicos (PMIB), de esa manera se cumplirá con el presente entregable.

Consideraciones:

- El plazo de revisión y evaluación por parte de la Plataforma De Registro, Evaluación Y Seguimiento De Expedientes Técnicos (PMIB) hasta la aprobación de la Etapa De Calidad, no están contabilizados dentro del plazo de ejecución del servicio.
- En caso haya observaciones, el CONSULTOR tendrá un plazo de 05 días hábiles (días laborables de la Municipalidad Distrital de Chucuito) para levantamiento de observaciones, contados a partir del día siguiente de la notificación de las observaciones, el cual será presentado por medio de mesa de partes de la MDCH.
- La entidad comunicará al CONSULTOR por intermedio de la Sub Gerencia de Infraestructura, con la finalidad que éste presente a la entidad su expediente de pago adjuntando la documentación correspondiente y conformidad técnica para dar la validación y/o conformidad del pago correspondiente por el cumplimiento del entregable.

### 12. META DE AFECTACIÓN

Meta 0018 – **“CREACIÓN DEL SERVICIO DE TRANSITABILIDAD VEHICULAR Y PEATONAL EN LOS JIRONES SANTA BÁRBARA CUADRA 2 AL 9, COMERCIO CUADRA 1 Y 2, GLORIETA, POMATA, ALTO DE LA LUNA, RAMÓN CASTILLA, MANUEL PRADO CUADRA 1 AL 6, SANDIA CUADRA 7 Y 8 DEL DISTRITO DE CHUCUITO - PROVINCIA DE PUNO - DEPARTAMENTO DE PUNO”.**

### 13. PLAZO DE EJECUCIÓN

El plazo de ejecución total del contrato será hasta treinta (90) días calendario, cuyo inicio será al día siguiente de suscribir la orden de servicio o contrato, quedando entendido que dentro del plazo establecido no está comprendido el tiempo de revisión por parte del Área Usaria, los días para la subsanación de observaciones es (05) días hábiles (días laborables de la Municipalidad Distrital de Chucuito) a partir de la notificación.

El plazo para la elaboración del expediente técnico, no incluye el plazo que se tome en la revisión y subsanación de observaciones de la Entidad contratante y/o de la Plataforma De Registro, Evaluación Y Seguimiento De Expedientes Técnicos (PMIB), sin embargo, está sujeto a ampliación de plazo siempre y cuando sea sustentado técnicamente, sin que ello demande ampliación presupuestal.





Por otro lado, el plazo establecido, no incluye los tiempos de eventuales problemas generados por la restricción del saneamiento físico legal de disponibilidad de terrenos y/o problemas sociales que estén relacionados al Proyecto.

#### 14. VALOR REFERENCIAL

Personal Necesario	Costo Unitario	Unidad	Cantidad	Sub Total
Ingeniero Jefe de Proyecto	S/ 5,000.00	Profesional	3	S/ 15,000.00
Ingeniero Encargado de Costos de presupuestos	S/ 4,500.00	Profesional	3	S/ 13,500.00
Especialista en Gestión de Riesgos	S/ 4,500.00	Profesional	3	S/ 13,500.00
Ingeniero para el Diseño de pavimentos	S/ 4,500.00	Profesional	3	S/ 13,500.00
Ingeniero Civil (Costos y Presupuestos)	S/ 4,500.00	Profesional	3	S/ 13,500.00
lic. De arqueología	S/ 3,500.00	Profesional	2	S/ 7,000.00
lic. En sociología / trabajo social/ comunicador social	S/ 3,500.00	Profesional	2	S/ 7,000.00
Ingeniero encargado area de Trafico vial / ing. De diseño vial	S/ 3,500.00	Profesional	1	S/ 3,500.00
Ingeniero especialista para el estudio de hidrologia e hidraulica	S/ 3,500.00	Profesional	1	S/ 3,500.00
Ingeniero Especialista en Seguridad y salud en el trabajo	S/ 3,500.00	Profesional	1	S/ 3,500.00
Asistentes tecnicos y Cadistas	S/ 2,000.00	Profesional	1	S/ 2,000.00
<b>Subtotal</b>				<b>S/ 93,500.00</b>
<b>Estudios Adicionales y Materiales para Estudios</b>				
Estudio de Suelos	S/ 15,000.00	Estudio	1	S/ 15,000.00
Estudio Topográfico	S/ 5,000.00	Estudio	1	S/ 5,000.00
Estudio de Impacto Ambiental	S/ 5,000.00	Estudio	1	S/ 5,000.00
CIRA	S/ 3,500.00	Estudio	2	S/ 7,000.00
Estudio de Georeferenciacion	S/ 5,000.00	Estudio	1	S/ 5,000.00
<b>Subtotal</b>				<b>S/ 37,000.00</b>
<b>Materiales</b>				
Hojas Bond A4	S/ 18.20	Paquete (x500)	15	S/ 273.00
Lapiceros	S/ 1.00	unidades	10	S/ 10.00
Impresión del Estudio	S/ 200.00	Ejemplares	3	S/ 600.00
Impresión de Planos (A1)	S/ 15.00	Planos	100	S/ 1,500.00
Combustible	S/ 25.00	Galones/día	75	S/ 1,875.00
Archivadores	S/ 12	unidad	15	S/ 180.00
<b>Subtotal</b>				<b>S/ 4,438.00</b>
<b>TOTAL</b>				<b>S/ 134,938.00</b>





**Tabla 1. Estructura de Costos**

NOTA: el costo ya incluye IGV, por lo que es a todo costo.

## 15. FORMA DE PAGO

PAGOS	% DE PAGOS	ENTREGABLE RELACIONADO	CONDICIÓN GENERAL PARA EL PAGO
1	30% del Valor Referencial	Entregable N° 01	Conformidad con el entregable N° 01
2	70% del Valor Referencial	Entregable N° 02	Conformidad con el entregable N° 02

El consultor deberá presentar los siguientes documentos para su conformidad:

- Entregables 03 ejemplares en físico firmado por el profesional responsable y digital (según el ítem 9.2 y 10)
- Factura u otros.
- Contrato u orden de servicio.
- Carta de Autorización de pago
- Constancia de Registro Nacional de Proveedores.
- Otros que disponga el área usuaria

## 16. MEDIDAS DE CONTROL

**Área que Supervisora.** - El consultor desarrollará sus actividades de elaboración del expediente técnico bajo la Supervisión de la Sub Gerencia de Infraestructura.

**Área que coordinará con el consultor.** - El consultor coordinará con la Sub Gerencia de Infraestructura.

**Área que emitirá la conformidad.** - La conformidad será brindada por la Sub Gerencia Infraestructura previo informe del Supervisor del Proyecto, y contará con la aprobación del contenido técnico por parte del Programa Nacional de Saneamiento Rural del Ministerio de Vivienda, Construcción y Saneamiento.

## 17. OTRAS OBLIGACIONES DEL SERVICIO

- El consultor será responsable del contenido del producto objeto del presente servicio.
- El contratista presentará el servicio requerido en el plazo establecido en el TDR.
- El Expediente Técnico final deberá estar debidamente visados en todas sus hojas firmados.
- Los archivos de los documentos tendrán formatos no propietarios para que puedan ser leídos por distintas aplicaciones independientemente de su versión.
- El consultor levantará las observaciones de existir en un plazo de 05 días hábiles a partir de su comunicación.
- El consultor deberá tener el compromiso de acompañar con el levantamiento de observaciones hasta la viabilidad del expediente técnico.
- El consultor deberá guardar reserva de la información al que tenga acceso, en virtual y física, al servicio.

Producto de la Absolución de las observaciones se adicionara a los Términos de Referencia la Fórmula Polinómica considerándose la siguiente fórmula Polinómica:  $K=I_r/I_o$ ; DONDE:  $I_r$  = índice de precios a la fecha de reajuste;  $I_o$  = índice de precios a la fecha de presupuesto; se aplicara el Índice Unificado N° 39 Índice de Precios al Consumidor.



**18. CONFORMIDAD DEL SERVICIO A CONTRATAR**

La conformidad del servicio estará a cargo del área usuaria de la Sub Gerencia de Infraestructura, visado por el jefe inmediato.

**19. CONFIDENCIALIDAD**

El consultor debe guardar la confidencialidad y reserva absoluta en materia de seguridad de la información. Esto comprende la información que se entrega, como también la que se genera durante la realización de las actividades y la información producida una vez se haya concluido con el servicio.

**20. PROPIEDAD INTELECTUAL**

Una vez entregado el expediente técnico, la propiedad intelectual de este mismo, estará a cargo de la Municipalidad Distrital De Chucuito.

**21. RESPONSABILIDAD POR VICIOS OCULTOS.**

El contratista será responsable por los vicios ocultos del servicio prestado, conforme a lo indicado en el Artículo 40° de la Ley de Contrataciones y 146° del Reglamento de la Ley de Contrataciones del Estado, por un plazo igual a la garantía requerida (1 año), a partir de la conformidad otorgada por parte de la Entidad.

La responsabilidad por vicios ocultos será de un (01) año de emitida la conformidad.

**22. CANTIDAD DE CONSORCIADOS**

La cantidad de consorciados máximo será hasta dos consorciados, para realizar el presente servicio.

**23. MODALIDAD DE EJECUCIÓN DEL PROYECTO**

Por ejecución presupuestaria Indirecta (por contrata).

**24. SUBCONTRATACIÓN**

El contratista no podrá realizar la subcontratación, con causal de anulación de contrato

**25. PENALIDADES**

La Entidad aplicará una penalidad al proveedor por mora de conformidad al Art. 162° del reglamento de la Ley de Contrataciones del Estado, para el caso de retraso injustificado e incumplimiento en la ejecución de las prestaciones, la penalidad se aplicará por cada día de retraso, hasta por un monto máximo equivalente al diez por ciento (10%) del monto contractual, pasado esto se procederá a resolver el contrato. La penalidad se aplica automáticamente y se calcula de acuerdo con la siguiente fórmula:

$$\text{Penalidad diaria} = \frac{0.10 \times \text{monto}}{F \times \text{plazo en días}}$$

Donde:

- ✓ F=0.40, para plazos menores o iguales a sesenta (15) días, para bienes, servicios en general, consultorias y ejecución de obras
- ✓ F=0.25, para plazos mayores a quince (15) días, para bienes, servicios en general, consultorias y ejecución de obras



- Esta penalidad también aplica en el retraso de subsanación de las observaciones.
- Para efectos del cálculo de la penalidad diaria se considera el monto del contrato vigente. Se considera justificado el retraso, cuando el contratista acredite, de modo objetivamente sustentado, que el mayor tiempo transcurrido no le resulta imputable. Esta calificación del retraso como justificado no da lugar al pago de gastos generales de ningún tipo.

**a) Otras penalidades**

El contratista tiene obligaciones de ejecutar el contrato con el personal ofertado como se establece en el Artículo 190 del reglamento de la Ley de Contrataciones del Estado.

<b>Otras penalidades</b>			
<b>N°</b>	<b>Supuestos de aplicación de penalidad</b>	<b>Forma de cálculo</b>	<b>Procedimiento</b>
1	<i>Cuando el personal clave permanece menos de noventa (90) días calendario o del íntegro del plazo de ejecución de la prestación, si este es menor a los setenta y cinco (75) días calendario, de conformidad con las disposiciones establecidas en el numeral 190.2 del artículo 190 del Reglamento.</i>	<i>La penalidad será de 0.5 UIT, por cada día de ausencia del personal en el plazo previsto.</i>	<i>Según informe del Supervisor del Estudio.</i>
2	<i>En caso culmine la relación contractual entre el contratista y el personal ofertado y la Entidad no haya aprobado la sustitución del personal por no cumplir con la experiencia y calificaciones requeridas.</i>	<i>La penalidad será de 0.5 UIT, por cada día de ausencia del personal en el plazo previsto.</i>	<i>Según informe del Supervisor del Estudio.</i>

**Importante**

- Si como resultado de una consulta u observación corresponde precisarse o ajustarse el requerimiento, se solicita la autorización del área usuaria y se pone de conocimiento de tal hecho a la dependencia que aprobó el expediente de contratación, de conformidad con el numeral 72.3 del artículo 72 del Reglamento.
- El cumplimiento de los Términos de Referencia se realiza mediante la presentación de una declaración jurada. De ser el caso, adicionalmente la Entidad puede solicitar documentación que acredite el cumplimiento del algún componente de estos. Para dicho efecto consignará de manera detallada los documentos que deben presentar los postores en el literal a.5) del numeral 2.2.1.1 de esta sección de las bases.
- Los requisitos de calificación determinan si los postores cuentan con las capacidades necesarias para ejecutar el contrato, lo que debe ser acreditado documentalmente, y no mediante declaración jurada.

Producto de la Absolución de las observaciones se adicionará a los Términos de Referencia la Fórmula Polinómica considerándose la siguiente fórmula Polinómica:  $K = I_r / I_o$ ; DONDE:  $I_r$  = índice de precios a la fecha de reajuste;  $I_o$  = índice de precios a la fecha de presupuesto; se aplicará el Índice Unificado N° 39 Índice de Precios al Consumidor.



## CAPÍTULO IV FACTORES DE EVALUACIÓN

### EVALUACIÓN TÉCNICA (Puntaje: 100 Puntos)

#### Importante para la Entidad

De acuerdo con el artículo 51 del Reglamento, se **deben** establecer los siguientes factores de evaluación:

**Esta nota deberá ser eliminada una vez culminada la elaboración de las bases, así como los factores de evaluación que no se incluyan.**

FACTORES DE EVALUACIÓN		PUNTAJE / METODOLOGÍA PARA SU ASIGNACIÓN
A.	EXPERIENCIA DEL POSTOR EN LA ESPECIALIDAD	[90] puntos
	<p><u>Evaluación:</u></p> <p>El postor debe acreditar un monto facturado acumulado equivalente a DOS (2) VECES EL VALOR REFERENCIAL DE LA CONTRATACIÓN, por la contratación de servicios de consultoría de obra iguales o similares al objeto de la convocatoria, durante los diez (10) años anteriores a la fecha de la presentación de ofertas que se computarán desde la fecha de la conformidad o emisión del comprobante de pago, según corresponda.</p> <p>Se consideran servicios de consultoría de obras similares como: Mejoramiento, Ampliación, Creación, Renovación en: Infraestructura vial urbana, Transpirabilidad peatonal y vehicular, Parques recreativos.</p> <p><u>Acreditación:</u></p> <p>La experiencia en la especialidad se acreditará con copia simple de (i) contratos u órdenes de servicios y su respectiva conformidad o constancia de prestación; o (ii) comprobantes de pago cuya cancelación se acredite documental y fehacientemente, con voucher de depósito, nota de abono, reporte de estado de cuenta, cualquier otro documento emitido por Entidad del sistema financiero que acredite el abono o mediante cancelación en el mismo comprobante de pago<sup>14</sup>.</p> <p>Las disposiciones sobre el requisito de calificación "Experiencia del postor en la especialidad" previstas en el literal C del numeral 3.2 del Capítulo III de la presente sección de las bases resultan aplicables para</p>	<p><b>M</b> = Monto facturado acumulado por el postor por la prestación de servicios de consultoría en la especialidad</p> <p><b>M</b> &gt;= [2]<sup>15</sup> veces el valor referencial: <b>[90] puntos</b></p> <p><b>M</b> &gt;= [1.5] veces el valor referencial y &lt; [2] veces el valor referencial: <b>[85] puntos</b></p> <p><b>M</b> &gt; [1]<sup>16</sup> veces el valor referencial y &lt; [1.5] veces el valor referencial: <b>[80] puntos</b></p>

<sup>14</sup> Cabe precisar que, de acuerdo con la **Resolución N° 0065-2018-TCE-S1 del Tribunal de Contrataciones del Estado**:

"... el solo sello de cancelado en el comprobante, cuando ha sido colocado por el propio postor, no puede ser considerado como una acreditación que produzca fehaciencia en relación a que se encuentra cancelado. Admitir ello equivaldría a considerar como válida la sola declaración del postor afirmando que el comprobante de pago ha sido cancelado"

(...)

"Situación diferente se suscita ante el sello colocado por el cliente del postor [sea utilizando el término "cancelado" o "pagado"] supuesto en el cual sí se contaría con la declaración de un tercero que brinde certeza, ante la cual debiera reconocerse la validez de la experiencia".

<sup>15</sup> El monto no puede ser mayor a tres (3) veces el valor referencial.

<sup>16</sup> El monto debe ser mayor al requerido como requisito de calificación. En ese sentido, si por ejemplo se solicitó como requisito de calificación una (1) vez el valor referencial la metodología del factor de evaluación podría ser la siguiente:

M >= 2 veces el valor referencial

[...] puntos

M >= 1.5 veces el valor referencial y < 2 veces el valor referencial

[...] puntos

M > 1 vez el valor referencial y < 1.5 veces el valor referencial

[...] puntos



FACTORES DE EVALUACIÓN		PUNTAJE / METODOLOGÍA PARA SU ASIGNACIÓN
	el presente factor.	
<b>B.</b>	<b>METODOLOGÍA PROPUESTA</b>	<b>[10] puntos</b>
	<p><u>Evaluación:</u></p> <p>Se evaluará la metodología propuesta por el postor para la ejecución de la consultoría de obra, cuyo contenido mínimo es el siguiente:</p> <p>1.- PLAN DE TRABAJO.</p> <ul style="list-style-type: none"> <li>• METAS Y OBJETIVOS A ALCANZAR</li> <li>• RECURSOS NECESARIOS</li> <li>• LÍNEA DE ACCIONES</li> <li>• GESTIÓN DE TIEMPO</li> <li>• GESTIÓN DE COSTOS</li> <li>• GESTIÓN DE RECURSOS HUMANOS</li> <li>• CRONOGRAMA DE ACTIVIDADES</li> </ul> <p><u>Acreditación:</u></p> <p>Se acreditará mediante la presentación del documento que sustente la metodología propuesta.</p>	<p>Desarrolla la metodología que sustenta la oferta <b>[10] puntos</b></p> <p>No desarrolla la metodología que sustente la oferta <b>0 puntos</b></p>

Para acceder a la etapa de evaluación económica, el postor debe obtener un **puntaje técnico mínimo de ochenta (80) puntos**.

#### Importante

- *Los factores de evaluación elaborados por el órgano encargado de contrataciones o el comité de selección, según corresponda, guardan vinculación, razonabilidad y proporcionalidad con el objeto de la contratación. Asimismo, estos no pueden calificar con puntaje el cumplimiento de los Términos de Referencia ni los requisitos de calificación.*
- *Las ofertas técnicas que no alcancen el puntaje mínimo especificado son descalificadas.*

#### EVALUACIÓN ECONÓMICA (Puntaje: 100 Puntos)

FACTOR DE EVALUACIÓN	PUNTAJE / METODOLOGÍA PARA SU ASIGNACIÓN
<b>A. PRECIO</b>	
<p><u>Evaluación:</u></p> <p>Se evaluará considerando la oferta económica del postor.</p> <p><u>Acreditación:</u></p> <p>Se acreditará mediante el registro del monto de la oferta en el SEACE o documento que contiene la oferta económica (<b>Anexo N° 6</b>), según corresponda.</p>	<p>La evaluación consistirá en asignar un puntaje de cien (100) puntos a la oferta de precio más bajo y otorga a las demás ofertas puntajes inversamente proporcionales a sus respectivos precios, según la siguiente fórmula:</p> $P_i = \frac{O_m \times PMP}{O_i}$ <p>Donde: I = Oferta Pi = Puntaje de la oferta a evaluar</p>

Producto de la Absolución de las observaciones se adicionara a los Términos de Referencia la Fórmula Polinómica considerándose la siguiente fórmula Polinómica:  $K = I_r / I_o$ ; DONDE:  $I_r$  = índice de precios a la fecha de reajuste;  $I_o$  = índice de precios a la fecha de presupuesto; se aplicara el Índice Unificado N° 39 Índice de Precios al Consumidor.



FACTOR DE EVALUACIÓN	PUNTAJE / METODOLOGÍA PARA SU ASIGNACIÓN
	O <sub>i</sub> = Precio i O <sub>m</sub> = Precio de la oferta más baja PMP = Puntaje máximo del precio
PUNTAJE TOTAL	100 puntos



## CAPÍTULO V PROFORMA DEL CONTRATO

### Importante

*Dependiendo del objeto del contrato, de resultar indispensable, puede incluirse cláusulas adicionales o la adecuación de las propuestas en el presente documento, las que en ningún caso pueden contemplar disposiciones contrarias a la normativa vigente ni a lo señalado en este capítulo.*

Conste por el presente documento, la contratación del servicio de consultoría de obra [CONSIGNAR LA DENOMINACIÓN DE LA CONVOCATORIA], que celebra de una parte [CONSIGNAR EL NOMBRE DE LA ENTIDAD], en adelante LA ENTIDAD, con RUC N° [.....], con domicilio legal en [.....], representada por [.....], identificado con DNI N° [.....], y de otra parte [.....], con RUC N° [.....], con domicilio legal en [.....], inscrita en la Ficha N° [.....] Asiento N° [.....] del Registro de Personas Jurídicas de la ciudad de [.....], debidamente representado por su Representante Legal, [.....], con DNI N° [.....], según poder inscrito en la Ficha N° [.....], Asiento N° [.....] del Registro de Personas Jurídicas de la ciudad de [.....], a quien en adelante se le denominará EL CONTRATISTA en los términos y condiciones siguientes:

### **CLÁUSULA PRIMERA: ANTECEDENTES**

Con fecha [.....], el órgano encargado de las contrataciones o el comité de selección, según corresponda, adjudicó la buena pro de la **ADJUDICACIÓN SIMPLIFICADA N° [CONSIGNAR NOMENCLATURA DEL PROCEDIMIENTO DE SELECCIÓN]** para la contratación de [CONSIGNAR LA DENOMINACIÓN DE LA CONVOCATORIA], a [INDICAR NOMBRE DEL GANADOR DE LA BUENA PRO], cuyos detalles e importe constan en los documentos integrantes del presente contrato.

### **CLÁUSULA SEGUNDA: OBJETO**

El presente contrato tiene por objeto [CONSIGNAR EL OBJETO DE LA CONTRATACIÓN].

### **CLÁUSULA TERCERA: MONTO CONTRACTUAL**

El monto total del presente contrato asciende a [CONSIGNAR MONEDA Y MONTO], que incluye todos los impuestos de Ley.

Este monto comprende el costo del servicio de consultoría de obra, todos los tributos, seguros, transporte, inspecciones, pruebas y, de ser el caso, los costos laborales conforme a la legislación vigente, así como cualquier otro concepto que pueda tener incidencia sobre la ejecución del servicio de consultoría de obra materia del presente contrato.

### **CLÁUSULA CUARTA: DEL PAGO<sup>17</sup>**

LA ENTIDAD se obliga a pagar la contraprestación a EL CONTRATISTA en [INDICAR MONEDA], en [INDICAR SI SE TRATA DE PAGO ÚNICO, PAGOS PARCIALES O PAGOS PERIÓDICOS O SEGÚN TARIFA EN EL CASO DE PROCEDIMIENTOS DE SUPERVISIÓN DE LA ELABORACIÓN DE EXPEDIENTES TÉCNICOS Y SUPERVISIÓN DE OBRAS CONVOCADOS BAJO EL SISTEMA DE CONTRATACIÓN DE TARIFAS], luego de la recepción formal y completa de la documentación correspondiente, según lo establecido en el artículo 171 del Reglamento de la Ley de Contrataciones del Estado.

Para tal efecto, el responsable de otorgar la conformidad de la prestación deberá hacerlo en un plazo que no excederá de los quince (15) días, bajo responsabilidad de dicho funcionario.

<sup>17</sup> En cada caso concreto, dependiendo de la naturaleza del contrato, podrá adicionarse la información que resulte pertinente a efectos de generar el pago.

Producto de la Absolución de las observaciones se adicionara a los Términos de Referencia la Fórmula Polinómica considerándose la siguiente fórmula Polinómica:  $K=I_r/I_o$ ; DONDE:  $I_r$  = índice de precios a la fecha de reajuste;  $I_o$  = índice de precios a la fecha de presupuesto; se aplicara el Índice Unificado N° 39 Índice de Precios al Consumidor.





LA ENTIDAD debe efectuar el pago dentro de los diez (10) días calendario siguientes de otorgada la conformidad de los servicios, siempre que se verifiquen las condiciones establecidas en el contrato para ello, bajo responsabilidad del funcionario competente.

En caso de retraso en el pago por parte de LA ENTIDAD, salvo que se deba a caso fortuito o fuerza mayor, EL CONTRATISTA tendrá derecho al pago de intereses legales conforme a lo establecido en el artículo 39 de la Ley de Contrataciones del Estado y en el artículo 171 de su Reglamento, los que se computan desde la oportunidad en que el pago debió efectuarse.

#### **CLÁUSULA QUINTA: DEL PLAZO DE LA EJECUCIÓN DE LA PRESTACIÓN**

El plazo de ejecución del presente contrato es de [.....], el mismo que se computa desde [CONSIGNAR SI ES DEL DÍA SIGUIENTE DEL PERFECCIONAMIENTO DEL CONTRATO, DESDE LA FECHA QUE SE ESTABLEZCA EN EL CONTRATO O DESDE LA FECHA EN QUE SE CUMPLAN LAS CONDICIONES PREVISTAS EN EL CONTRATO PARA EL INICIO DE LA EJECUCIÓN, DEBIENDO INDICAR LAS MISMAS EN ESTE ULTIMO CASO].

##### **Importante para la Entidad**

*De preverse en los Términos de Referencia la ejecución de actividades de instalación, implementación u otros que deban realizarse de manera previa al inicio del plazo de ejecución, se debe consignar lo siguiente:*

*“El plazo para la [CONSIGNAR LAS ACTIVIDADES PREVIAS PREVISTAS EN LOS TÉRMINOS DE REFERENCIA] es de [.....], el mismo que se computa desde [INDICAR CONDICIÓN CON LA QUE DICHAS ACTIVIDADES SE INICIAN].”*

*Incorporar a las bases o eliminar, según corresponda.*

##### **Importante para la Entidad**

*En el caso de contratación de prestaciones accesorias, se puede incluir la siguiente cláusula:*

#### **CLÁUSULA ...: PRESTACIONES ACCESORIAS<sup>18</sup>**

*“Las prestaciones accesorias tienen por objeto [CONSIGNAR EL OBJETO DE LAS PRESTACIONES ACCESORIAS].*

*El monto de las prestaciones accesorias asciende a [CONSIGNAR MONEDA Y MONTO], que incluye todos los impuestos de Ley.*

*El plazo de ejecución de las prestaciones accesorias es de [.....], el mismo que se computa desde [CONSIGNAR SI ES DEL DÍA SIGUIENTE DEL CUMPLIMIENTO DE LAS PRESTACIONES PRINCIPALES, DESDE LA FECHA QUE SE ESTABLEZCA EN EL CONTRATO O DESDE LA FECHA EN QUE SE CUMPLAN LAS CONDICIONES PREVISTAS EN EL CONTRATO PARA EL INICIO DE LA EJECUCIÓN DE LAS PRESTACIONES ACCESORIAS, DEBIENDO INDICAR LAS MISMAS EN ESTE ULTIMO CASO].*

*[DE SER EL CASO, INCLUIR OTROS ASPECTOS RELACIONADOS A LA EJECUCIÓN DE LAS PRESTACIONES ACCESORIAS].”*

*Incorporar a las bases o eliminar, según corresponda*

#### **CLÁUSULA SEXTA: PARTES INTEGRANTES DEL CONTRATO**

El presente contrato está conformado por las bases integradas, la oferta ganadora<sup>19</sup>, así como los documentos derivados del procedimiento de selección que establezcan obligaciones para las

<sup>18</sup> De conformidad con la Directiva sobre prestaciones accesorias, los contratos relativos al cumplimiento de la(s) prestación(es) principal(es) y de la(s) prestación(es) accesorias, pueden estar contenidos en uno o dos documentos. En el supuesto que ambas prestaciones estén contenidas en un mismo documento, estas deben estar claramente diferenciadas, debiendo indicarse entre otros aspectos, el precio y plazo de cada prestación.

<sup>19</sup> La oferta ganadora comprende a la oferta técnica y oferta económica del postor ganador de la buena pro.



partes.

#### **CLÁUSULA SÉTIMA: GARANTÍAS**

EL CONTRATISTA entregó al perfeccionamiento del contrato la respectiva garantía incondicional, solidaria, irrevocable, y de realización automática en el país al solo requerimiento, a favor de LA ENTIDAD, por los conceptos, montos y vigencias siguientes:

- De fiel cumplimiento del contrato: [CONSIGNAR EL MONTO], a través de la [INDICAR EL TIPO DE GARANTÍA PRESENTADA] N° [INDICAR NÚMERO DEL DOCUMENTO] emitida por [SEÑALAR EMPRESA QUE LA EMITE]. Monto que es equivalente al diez por ciento (10%) del monto del contrato original, la misma que debe mantenerse vigente hasta el consentimiento de la liquidación final.

#### **Importante**

*Al amparo de lo dispuesto en el numeral 149.4 del artículo 149 del Reglamento de la Ley de Contrataciones del Estado, en los contratos de consultoría de obra, si el postor ganador de la buena pro solicita la retención del diez por ciento (10%) del monto del contrato original como garantía de fiel cumplimiento de contrato, debe consignarse lo siguiente:*

*“De fiel cumplimiento del contrato: [CONSIGNAR EL MONTO], a través de la retención que debe efectuar LA ENTIDAD, durante la primera mitad del número total de pagos a realizarse, de forma prorrateada, con cargo a ser devuelto a la finalización del mismo.”*

En el caso que corresponda, consignar lo siguiente:

- Garantía fiel cumplimiento por prestaciones accesorias: [CONSIGNAR EL MONTO], a través de la [INDICAR EL TIPO DE GARANTÍA PRESENTADA] N° [INDICAR NÚMERO DEL DOCUMENTO] emitida por [SEÑALAR EMPRESA QUE LA EMITE], la misma que debe mantenerse vigente hasta el cumplimiento total de las obligaciones garantizadas.

#### **Importante**

*Al amparo de lo dispuesto en el numeral 151.2 del artículo 151 del Reglamento de la Ley de Contrataciones del Estado, si el postor ganador de la buena pro solicita la retención del diez por ciento (10%) del monto del contrato de la prestación accesorias como garantía de fiel cumplimiento de prestaciones accesorias, debe consignarse lo siguiente:*

*“De fiel cumplimiento por prestaciones accesorias: [CONSIGNAR EL MONTO], a través de la retención que debe efectuar LA ENTIDAD, durante la primera mitad del número total de pagos a realizarse, de forma prorrateada, con cargo a ser devuelto a la finalización del mismo.”*

#### **CLÁUSULA OCTAVA: EJECUCIÓN DE GARANTÍAS POR FALTA DE RENOVACIÓN**

LA ENTIDAD puede solicitar la ejecución de las garantías cuando EL CONTRATISTA no las hubiere renovado antes de la fecha de su vencimiento, conforme a lo dispuesto en el literal a) del numeral 155.1 del artículo 155 del Reglamento de la Ley de Contrataciones del Estado.

#### **Importante para la Entidad**

*Sólo en el caso que la Entidad hubiese previsto otorgar adelanto, se debe incluir la siguiente cláusula:*

#### **CLÁUSULA NOVENA: ADELANTO DIRECTO**

*“LA ENTIDAD otorgará [CONSIGNAR NÚMERO DE ADELANTOS A OTORGARSE] adelantos directos por el [CONSIGNAR PORCENTAJE QUE NO DEBE EXCEDER DEL 30% DEL MONTO DEL CONTRATO ORIGINAL] del monto del contrato original.*

*EL CONTRATISTA debe solicitar los adelantos dentro de [CONSIGNAR EL PLAZO Y OPORTUNIDAD PARA LA SOLICITUD], adjuntando a su solicitud la garantía por adelantos*

Producto de la Absolución de las observaciones se adicionara a los Términos de Referencia la Fórmula Polinómica considerándose la siguiente fórmula Polinómica:  $K = I_r / I_o$ ; DONDE:  $I_r$  = índice de precios a la fecha de reajuste;  $I_o$  = índice de precios a la fecha de presupuesto; se aplicara el Índice Unificado N° 39 Índice de Precios al Consumidor.



*mediante carta fianza o póliza de caución acompañada del comprobante de pago correspondiente. Vencido dicho plazo no procederá la solicitud.*

*LA ENTIDAD debe entregar el monto solicitado dentro de [CONSIGNAR EL PLAZO] siguientes a la presentación de la solicitud del contratista."*

*Incorporar a las bases o eliminar, según corresponda.*

#### **CLÁUSULA DÉCIMA: CONFORMIDAD DE LA PRESTACIÓN DEL SERVICIO**

La conformidad de la prestación del servicio se regula por lo dispuesto en el artículo 168 del Reglamento de la Ley de Contrataciones del Estado. La conformidad será otorgada por [CONSIGNAR EL ÁREA O UNIDAD ORGÁNICA QUE OTORGARÁ LA CONFORMIDAD].

De existir observaciones, LA ENTIDAD las comunica al CONTRATISTA, indicando claramente el sentido de estas, otorgándole un plazo para subsanar no menor de cinco (5) ni mayor de quince (15) días. Si pese al plazo otorgado, EL CONTRATISTA no cumpliera a cabalidad con la subsanación, LA ENTIDAD puede otorgar al CONTRATISTA periodos adicionales para las correcciones pertinentes. En este supuesto corresponde aplicar la penalidad por mora desde el vencimiento del plazo para subsanar.

Este procedimiento no resulta aplicable cuando la consultoría manifiestamente no cumpla con las características y condiciones ofrecidas, en cuyo caso LA ENTIDAD no otorga la conformidad, debiendo considerarse como no ejecutada la prestación, aplicándose la penalidad que corresponda por cada día de atraso.

#### **CLÁUSULA UNDÉCIMA: DECLARACIÓN JURADA DEL CONTRATISTA**

EL CONTRATISTA declara bajo juramento que se compromete a cumplir las obligaciones derivadas del presente contrato, bajo sanción de quedar inhabilitado para contratar con el Estado en caso de incumplimiento.

#### **CLÁUSULA DUODÉCIMA: RESPONSABILIDAD POR VICIOS OCULTOS**

La conformidad del servicio por parte de LA ENTIDAD no enerva su derecho a reclamar posteriormente por defectos o vicios ocultos, conforme a lo dispuesto por los artículos 40 de la Ley de Contrataciones del Estado y 173 de su Reglamento.

El plazo máximo de responsabilidad del contratista es de [CONSIGNAR TIEMPO EN AÑOS, SEGÚN CORRESPONDA] año(s) contado a partir de la conformidad otorgada por LA ENTIDAD.

#### **Importante para la Entidad**

*En los contratos de consultoría de obras para elaborar los expedientes técnicos de obra, se debe reemplazar el último párrafo de esta cláusula por el siguiente:*

*"El plazo máximo de responsabilidad del contratista por errores o deficiencias o por vicios ocultos puede ser reclamada por la Entidad por [CONSIGNAR TIEMPO EN AÑOS, NO MENOR DE TRES (3) AÑOS] años después de la conformidad de obra otorgada por LA ENTIDAD".*

*En los contratos de consultoría de obras para la supervisión de obra, se debe reemplazar el último párrafo de esta cláusula por el siguiente:*

*"El plazo máximo de responsabilidad del contratista puede ser reclamada por la Entidad por [CONSIGNAR TIEMPO EN AÑOS, NO MENOR DE SIETE (7) AÑOS] años después de la conformidad de obra otorgada por LA ENTIDAD".*

*Incorporar a las bases de consultoría de obras para la elaboración de expedientes técnicos o eliminar, según corresponda.*

#### **CLÁUSULA DÉCIMA TERCERA: PENALIDADES**

Si EL CONTRATISTA incurre en retraso injustificado en la ejecución de las prestaciones objeto



del contrato, LA ENTIDAD le aplica automáticamente una penalidad por mora por cada día de atraso, de acuerdo a la siguiente fórmula:

$$\text{Penalidad Diaria} = \frac{0.10 \times \text{monto vigente}}{F \times \text{plazo vigente en días}}$$

Donde:

**F = 0.25 para plazos mayores a sesenta (60) días o;**

**F = 0.40 para plazos menores o iguales a sesenta (60) días.**

El retraso se justifica a través de la solicitud de ampliación de plazo debidamente aprobado. Adicionalmente, se considera justificado el retraso y en consecuencia no se aplica penalidad, cuando EL CONTRATISTA acredite, de modo objetivamente sustentado, que el mayor tiempo transcurrido no le resulta imputable. En este último caso la calificación del retraso como justificado por parte de LA ENTIDAD no da lugar al pago de gastos generales ni costos directos de ningún tipo, conforme el numeral 162.5 del artículo 162 del Reglamento de la Ley de Contrataciones del Estado.

Adicionalmente a la penalidad por mora se aplicará la siguiente penalidad:

Otras penalidades			
N°	Supuestos de aplicación de penalidad	Forma de cálculo	Procedimiento
1	Cuando el personal acreditado permanece menos de sesenta (60) días desde el inicio de su participación en la ejecución del contrato o del íntegro del plazo de ejecución, si este es menor a los sesenta (60) días, de conformidad con las disposiciones establecidas en el numeral 190.2 del artículo 190 del Reglamento.	[INCLUIR LA FORMA DE CÁLCULO, QUE NO PUEDE SER MENOR A LA MITAD DE UNA UNIDAD IMPOSITIVA TRIBUTARIA (0.5 UIT) NI MAYOR A UNA (1) UIT] por cada día de ausencia del personal en el plazo previsto.	Según informe del [CONSIGNAR EL ÁREA USUARIA A CARGO DE LA SUPERVISIÓN DEL CONTRATO].
2	En caso el contratista incumpla con su obligación de ejecutar la prestación con el personal acreditado o debidamente sustituido.	[INCLUIR LA FORMA DE CÁLCULO, QUE NO PUEDE SER MENOR A LA MITAD DE UNA UNIDAD IMPOSITIVA TRIBUTARIA (0.5 UIT) NI MAYOR A UNA (1) UIT] por cada día de ausencia del personal.	Según informe del [CONSIGNAR EL ÁREA USUARIA A CARGO DE LA SUPERVISIÓN DEL CONTRATO].
3	Si como consecuencia de verificar el funcionamiento u operatividad de la infraestructura culminada y las instalaciones y equipos en caso corresponda, el comité de recepción advierte que la obra no se encuentra culminada.	[INCLUIR LA FORMA DE CÁLCULO, QUE NO PUEDE SER MENOR A 1% NI MAYOR A 5%] al monto del contrato de supervisión.	Según informe del comité de recepción.
4	(...)		

#### Importante

*De haberse previsto establecer penalidades distintas a la penalidad por mora, incluir dichas penalidades, los supuestos de aplicación de penalidad, la forma de cálculo de la penalidad para cada supuesto y el procedimiento mediante el cual se verifica el supuesto a penalizar, conforme el artículo 163 del Reglamento de la Ley de Contrataciones del Estado.*

Producto de la Absolución de las observaciones se adicionara a los Términos de Referencia la Fórmula Polinómica considerándose la siguiente fórmula Polinómica:  $K = I_r / I_o$ ; DONDE:  $I_r$  = índice de precios a la fecha de reajuste;  $I_o$  = índice de precios a la fecha de presupuesto; se aplicara el Índice Unificado N° 39 Índice de Precios al Consumidor.



Estas penalidades se deducen de los pagos a cuenta o del pago final, según corresponda; o si fuera necesario, se cobra del monto resultante de la ejecución de la garantía de fiel cumplimiento.

Estos dos (2) tipos de penalidades pueden alcanzar cada una un monto máximo equivalente al diez por ciento (10%) del monto del contrato vigente, o de ser el caso, del ítem que debió ejecutarse.

Cuando se llegue a cubrir el monto máximo de la penalidad por mora o el monto máximo para otras penalidades, de ser el caso, LA ENTIDAD puede resolver el contrato por incumplimiento.

#### **CLÁUSULA DÉCIMA CUARTA: RESOLUCIÓN DEL CONTRATO**

Cualquiera de las partes puede resolver el contrato, de conformidad con el numeral 32.3 del artículo 32 y artículo 36 de la Ley de Contrataciones del Estado, y el artículo 164 de su Reglamento. De darse el caso, LA ENTIDAD procederá de acuerdo a lo establecido en el artículo 165 del Reglamento de la Ley de Contrataciones del Estado.

#### **CLÁUSULA DÉCIMA QUINTA: RESPONSABILIDAD DE LAS PARTES**

Cuando se resuelva el contrato por causas imputables a algunas de las partes, se debe resarcir los daños y perjuicios ocasionados, a través de la indemnización correspondiente. Ello no obsta la aplicación de las sanciones administrativas, penales y pecuniarias a que dicho incumplimiento diere lugar, en el caso que éstas correspondan.

Lo señalado precedentemente no exime a ninguna de las partes del cumplimiento de las demás obligaciones previstas en el presente contrato.

#### **CLÁUSULA DÉCIMA SEXTA: ANTICORRUPCIÓN**

EL CONTRATISTA declara y garantiza no haber, directa o indirectamente, o tratándose de una persona jurídica a través de sus socios, integrantes de los órganos de administración, apoderados, representantes legales, funcionarios, asesores o personas vinculadas a las que se refiere el artículo 7 del Reglamento de la Ley de Contrataciones del Estado, ofrecido, negociado o efectuado, cualquier pago o, en general, cualquier beneficio o incentivo ilegal en relación al contrato.

Asimismo, el CONTRATISTA se obliga a conducirse en todo momento, durante la ejecución del contrato, con honestidad, probidad, veracidad e integridad y de no cometer actos ilegales o de corrupción, directa o indirectamente o a través de sus socios, accionistas, participacionistas, integrantes de los órganos de administración, apoderados, representantes legales, funcionarios, asesores y personas vinculadas a las que se refiere el artículo 7 del Reglamento de la Ley de Contrataciones del Estado.

Además, EL CONTRATISTA se compromete a i) comunicar a las autoridades competentes, de manera directa y oportuna, cualquier acto o conducta ilícita o corrupta de la que tuviera conocimiento; y ii) adoptar medidas técnicas, organizativas y/o de personal apropiadas para evitar los referidos actos o prácticas.

Finalmente, EL CONTRATISTA se compromete a no colocar a los funcionarios públicos con los que deba interactuar, en situaciones reñidas con la ética. En tal sentido, reconoce y acepta la prohibición de ofrecerles a éstos cualquier tipo de obsequio, donación, beneficio y/o gratificación, ya sea de bienes o servicios, cualquiera sea la finalidad con la que se lo haga.

#### **CLÁUSULA DÉCIMA SÉTIMA: MARCO LEGAL DEL CONTRATO**

Sólo en lo no previsto en este contrato, en la Ley de Contrataciones del Estado y su Reglamento, en las directivas que emita el OSCE y demás normativa especial que resulte aplicable, serán de aplicación supletoria las disposiciones pertinentes del Código Civil vigente, cuando corresponda, y demás normas de derecho privado.

#### **CLÁUSULA DÉCIMA OCTAVA: SOLUCIÓN DE CONTROVERSIAS<sup>20</sup>**

<sup>20</sup> De acuerdo con el numeral 225.3 del artículo 225 del Reglamento, las partes pueden recurrir al arbitraje ad hoc cuando las controversias deriven de procedimientos de selección cuyo valor referencial sea menor o igual a cinco millones con 00/100 soles (S/ 5 000 000,00).





Las controversias que surjan entre las partes durante la ejecución del contrato se resuelven mediante conciliación o arbitraje, según el acuerdo de las partes.

Cualquiera de las partes tiene derecho a iniciar el arbitraje a fin de resolver dichas controversias dentro del plazo de caducidad previsto en la Ley de Contrataciones del Estado y su Reglamento.

Facultativamente, cualquiera de las partes tiene el derecho a solicitar una conciliación dentro del plazo de caducidad correspondiente, según lo señalado en el artículo 224 del Reglamento de la Ley de Contrataciones del Estado, sin perjuicio de recurrir al arbitraje, en caso no se llegue a un acuerdo entre ambas partes o se llegue a un acuerdo parcial. Las controversias sobre nulidad del contrato solo pueden ser sometidas a arbitraje.

El Laudo arbitral emitido es inapelable, definitivo y obligatorio para las partes desde el momento de su notificación, según lo previsto en el numeral 45.21 del artículo 45 de la Ley de Contrataciones del Estado.

#### **CLÁUSULA DÉCIMA NOVENA: FACULTAD DE ELEVAR A ESCRITURA PÚBLICA**

Cualquiera de las partes puede elevar el presente contrato a Escritura Pública corriendo con todos los gastos que demande esta formalidad.

#### **CLÁUSULA VIGÉSIMA: DOMICILIO PARA EFECTOS DE LA EJECUCIÓN CONTRACTUAL**

Las partes declaran el siguiente domicilio para efecto de las notificaciones que se realicen durante la ejecución del presente contrato:

DOMICILIO DE LA ENTIDAD: [.....]

DOMICILIO DEL CONTRATISTA: [CONSIGNAR EL DOMICILIO SEÑALADO POR EL POSTOR GANADOR DE LA BUENA PRO AL PRESENTAR LOS REQUISITOS PARA EL PERFECCIONAMIENTO DEL CONTRATO]

La variación del domicilio aquí declarado de alguna de las partes debe ser comunicada a la otra parte, formalmente y por escrito, con una anticipación no menor de quince (15) días calendario.

De acuerdo con las bases integradas, la oferta y las disposiciones del presente contrato, las partes lo firman por duplicado en señal de conformidad en la ciudad de [.....] al [CONSIGNAR FECHA].

\_\_\_\_\_  
"LA ENTIDAD"

\_\_\_\_\_  
"EL CONTRATISTA"

#### **Importante**

*Este documento puede firmarse digitalmente si ambas partes cuentan con firma digital, según la Ley N° 27269, Ley de Firmas y Certificados Digitales<sup>21</sup>.*

<sup>21</sup> Para mayor información sobre la normativa de firmas y certificados digitales ingresar a: <https://www.indecopi.gob.pe/web/firmas-digitales/firmar-y-certificados-digitales>



## CAPÍTULO VI CONSTANCIA DE PRESTACIÓN DE CONSULTORÍA DE OBRA

De conformidad con el artículo 169 del Reglamento, se deja expresa constancia de la culminación de la prestación derivada del contrato mencionado en el numeral 3 del presente documento.

1	DATOS DEL DOCUMENTO	Número del documento				
		Fecha de emisión del documento				
2	DATOS DEL CONTRATISTA	Nombre, denominación o razón social				
		RUC				
		EN CASO EL CONTRATISTA SEA UN CONSORCIO, ADEMÁS SE DEBERÁ REGISTRAR LA SIGUIENTE INFORMACIÓN:				
		Nombre o razón social del integrante del consorcio	RUC	%	Descripción de las obligaciones	
3	DATOS DEL CONTRATO	Número del contrato				
		Tipo y número del procedimiento de selección				
		Objeto del contrato	Elaboración de Expediente Técnico	Supervisión de la elaboración del Expediente Técnico	Supervisión de Obra	
		Descripción del objeto del contrato				
		Fecha de suscripción del contrato				
		Monto total ejecutado del contrato				
		Plazo de ejecución contractual	Plazo original	días calendario		
			Ampliación(es) de plazo	días calendario		
			Total plazo	días calendario		
			Fecha de inicio de la consultoría de obra			
	Fecha final de la consultoría de obra					

En caso de elaboración de Expediente Técnico

4	DATOS DEL EXPEDIENTE TÉCNICO	Denominación del proyecto	
		Ubicación del proyecto	
		Monto del presupuesto	

En caso de Supervisión de Obras

5	DATOS DE LA OBRA	Denominación de la obra	
		Ubicación de la obra	
		Número de adicionales de obra	





	Monto total de los adicionales	
	Número de deductivos	
	Monto total de los deductivos	
	Monto total de la obra	

<b>6 APLICACIÓN DE PENALIDADES</b>	Monto de las penalidades por mora	
	Monto de otras penalidades	
	Monto total de las penalidades aplicadas	

<b>7 DATOS DE LA ENTIDAD</b>	Nombre de la Entidad	
	RUC de la Entidad	
	Nombres y apellidos del funcionario que emite la constancia	
	Cargo que ocupa en la Entidad	
	Teléfono de contacto	

<b>8</b>	
	<b>NOMBRE, FIRMA Y SELLO DEL FUNCIONARIO COMPETENTE</b>

Producto de la Absolución de las observaciones se adicionara a los Términos de Referencia la Fórmula Polinómica considerándose la siguiente fórmula Polinómica:  $K=I_r/I_o$ ; DONDE:  $I_r$  = índice de precios a la fecha de reajuste;  $I_o$  = índice de precios a la fecha de presupuesto; se aplicara el Índice Unificado N° 39 Índice de Precios al Consumidor.



## ANEXOS



## ANEXO N° 1

### DECLARACIÓN JURADA DE DATOS DEL POSTOR

Señores

**COMITÉ DE SELECCIÓN**

**ADJUDICACIÓN SIMPLIFICADA N° 02-2023-MDCH/CS-1**

Presente.-

El que se suscribe, [...], postor y/o Representante Legal de [CONSIGNAR EN CASO DE SER PERSONA JURÍDICA], identificado con [CONSIGNAR TIPO DE DOCUMENTO DE IDENTIDAD] N° [CONSIGNAR NÚMERO DE DOCUMENTO DE IDENTIDAD], con poder inscrito en la localidad de [CONSIGNAR EN CASO DE SER PERSONA JURÍDICA] en la Ficha N° [CONSIGNAR EN CASO DE SER PERSONA JURÍDICA] Asiento N° [CONSIGNAR EN CASO DE SER PERSONA JURÍDICA], **DECLARO BAJO JURAMENTO** que la siguiente información se sujeta a la verdad:

Nombre, Denominación o Razón Social :			
Domicilio Legal :			
RUC :	Teléfono(s) :		
MYPE <sup>22</sup>		Sí	No
Correo electrónico :			

#### Autorización de notificación por correo electrónico:

... [CONSIGNAR SÍ O NO] autorizo que se notifiquen al correo electrónico indicado las siguientes actuaciones:

1. Solicitud de subsanación de los requisitos para perfeccionar el contrato.
2. Solicitud al postor que ocupó el segundo lugar en el orden de prelación para presentar los documentos para perfeccionar el contrato.
3. Respuesta a la solicitud de acceso al expediente de contratación.

Asimismo, me comprometo a remitir la confirmación de recepción, en el plazo máximo de dos (2) días hábiles de recibida la comunicación.

[CONSIGNAR CIUDAD Y FECHA]

.....  
**Firma, Nombres y Apellidos del postor o Representante legal, según corresponda**

**Importante**

<sup>22</sup> Esta información será verificada por la Entidad en la página web del Ministerio de Trabajo y Promoción del Empleo en la sección consulta de empresas acreditadas en el REMYPE en el link <http://www2.trabajo.gob.pe/servicios-en-linea-2-2/> y se tendrá en consideración, en caso el postor ganador de la buena pro solicite la retención del diez por ciento (10%) del monto del contrato, en calidad de garantía de fiel cumplimiento, según lo señalado en el numeral 149.4 del artículo 149 y el numeral 151.2 del artículo 151 del Reglamento. Asimismo, dicha información se tendrá en cuenta en caso de empate, conforme a lo previsto en el artículo 91 del Reglamento.

Producto de la Absolución de las observaciones se adicionara a los Términos de Referencia la Fórmula Polinómica considerándose la siguiente fórmula Polinómica:  $K=lr/lo$ ; DONDE:  $lr$  = índice de precios a la fecha de reajuste;  $lo$  = índice de precios a la fecha de presupuesto; se aplicara el Índice Unificado N° 39 Índice de Precios al Consumidor.



*La notificación dirigida a la dirección de correo electrónico consignada se entenderá válidamente efectuada cuando la Entidad reciba acuse de recepción.*

**Importante**

*Cuando se trate de consorcios, la declaración jurada es la siguiente:*

**ANEXO N° 1**

**DECLARACIÓN JURADA DE DATOS DEL POSTOR**

Señores

**COMITÉ DE SELECCIÓN**

**ADJUDICACIÓN SIMPLIFICADA N° 02-2023-MDCH/CS-1**

Presente.-

El que se suscribe, [...], representante común del consorcio [CONSIGNAR EL NOMBRE DEL CONSORCIO], identificado con [CONSIGNAR TIPO DE DOCUMENTO DE IDENTIDAD] N° [CONSIGNAR NÚMERO DE DOCUMENTO DE IDENTIDAD], **DECLARO BAJO JURAMENTO** que la siguiente información se sujeta a la verdad:

Datos del consorciado 1			
Nombre, Denominación o Razón Social :			
Domicilio Legal :			
RUC :	Teléfono(s) :		
MYPE <sup>23</sup>	Sí		No
Correo electrónico :			

Datos del consorciado 2			
Nombre, Denominación o Razón Social :			
Domicilio Legal :			
RUC :	Teléfono(s) :		
MYPE <sup>24</sup>	Sí		No
Correo electrónico :			

Datos del consorciado ...			
Nombre, Denominación o Razón Social :			
Domicilio Legal :			
RUC :	Teléfono(s) :		
MYPE <sup>25</sup>	Sí		No
Correo electrónico :			

**Autorización de notificación por correo electrónico:**

Correo electrónico del consorcio:
-----------------------------------

<sup>23</sup> Esta información será verificada por la Entidad en la página web del Ministerio de Trabajo y Promoción del Empleo en la sección consulta de empresas acreditadas en el REMYPE en el link <http://www2.trabajo.gob.pe/servicios-en-linea-2-2/> y se tendrá en consideración, en caso el consorcio ganador de la buena pro solicite la retención del diez por ciento (10%) del monto del contrato, en calidad de garantía de fiel cumplimiento, según lo señalado en el numeral 149.4 del artículo 149 y el numeral 151.2 del artículo 151 del Reglamento. Asimismo, dicha información se tendrá en cuenta en caso de empate, conforme a lo previsto en el artículo 91 del Reglamento. Para dichos efectos, todos los integrantes del consorcio deben acreditar la condición de micro o pequeña empresa.

<sup>24</sup> Ibídem.

<sup>25</sup> Ibídem.



... [CONSIGNAR SÍ O NO] autorizo que se notifiquen al correo electrónico indicado las siguientes actuaciones:

1. Solicitud de subsanación de los requisitos para perfeccionar el contrato.
2. Solicitud al postor que ocupó el segundo lugar en el orden de prelación para presentar los documentos para perfeccionar el contrato.
3. Respuesta a la solicitud de acceso al expediente de contratación.

Asimismo, me comprometo a remitir la confirmación de recepción, en el plazo máximo de dos (2) días hábiles de recibida la comunicación.

[CONSIGNAR CIUDAD Y FECHA]

.....  
**Firma, Nombres y Apellidos del representante  
común del consorcio**

**Importante**

*La notificación dirigida a la dirección de correo electrónico consignada se entenderá válidamente efectuada cuando la Entidad reciba acuse de recepción.*

Producto de la Absolución de las observaciones se adicionara a los Términos de Referencia la Fórmula Polinómica considerándose la siguiente fórmula Polinómica:  $K=I_r/I_o$ ; DONDE:  $I_r$  = índice de precios a la fecha de reajuste;  $I_o$  = índice de precios a la fecha de presupuesto; se aplicara el Índice Unificado N° 39 Índice de Precios al Consumidor.



## ANEXO N° 2

### DECLARACIÓN JURADA (ART. 52 DEL REGLAMENTO DE LA LEY DE CONTRATACIONES DEL ESTADO)

Señores  
**COMITÉ DE SELECCIÓN**  
**ADJUDICACIÓN SIMPLIFICADA N° 02-2023-MDCH/CS-1**  
Presente.-

Mediante el presente el suscrito, postor y/o Representante Legal de [CONSIGNAR EN CASO DE SER PERSONA JURÍDICA], declaro bajo juramento:

- i. No haber incurrido y me obligo a no incurrir en actos de corrupción, así como a respetar el principio de integridad.
- ii. No tener impedimento para postular en el procedimiento de selección ni para contratar con el Estado, conforme al artículo 11 de la Ley de Contrataciones del Estado.
- iii. Conocer las sanciones contenidas en la Ley de Contrataciones del Estado y su Reglamento, así como las disposiciones aplicables de la Ley N° 27444, Ley del Procedimiento Administrativo General.
- iv. Participar en el presente proceso de contratación en forma independiente sin mediar consulta, comunicación, acuerdo, arreglo o convenio con ningún proveedor; y, conocer las disposiciones del Decreto Legislativo N° 1034, Decreto Legislativo que aprueba la Ley de Represión de Conductas Anticompetitivas.
- v. Conocer, aceptar y someterme a las bases, condiciones y reglas del procedimiento de selección.
- vi. Ser responsable de la veracidad de los documentos e información que presento en el presente procedimiento de selección.
- vii. Comprometerme a mantener la oferta presentada durante el procedimiento de selección y a perfeccionar el contrato, en caso de resultar favorecido con la buena pro.

[CONSIGNAR CIUDAD Y FECHA]

.....  
**Firma, Nombres y Apellidos del postor o  
Representante legal, según corresponda**

#### Importante

*En el caso de consorcios, cada integrante debe presentar esta declaración jurada, salvo que sea presentada por el representante común del consorcio.*



### ANEXO N° 3

#### DECLARACIÓN JURADA DE CUMPLIMIENTO DE LOS TÉRMINOS DE REFERENCIA

Señores

**COMITÉ DE SELECCIÓN**

**ADJUDICACIÓN SIMPLIFICADA N° 02-2023-MDCH/CS-1**

Presente.-

Es grato dirigirme a usted, para hacer de su conocimiento que luego de haber examinado las bases y demás documentos del procedimiento de la referencia y, conociendo todos los alcances y las condiciones detalladas en dichos documentos, el postor que suscribe ofrece el servicio de consultoría de obra [CONSIGNAR EL OBJETO DE LA CONVOCATORIA], de conformidad con los Términos de Referencia que se indican en el numeral 3.1 del Capítulo III de la sección específica de las bases y los documentos del procedimiento.

[CONSIGNAR CIUDAD Y FECHA]

.....  
**Firma, Nombres y Apellidos del postor o  
Representante legal o común, según corresponda**

#### **Importante**

*Adicionalmente, puede requerirse la presentación de documentación que acredite el cumplimiento de los términos de referencia, conforme a lo indicado en el acápite relacionado al contenido de las ofertas de la presente sección de las bases.*

Producto de la Absolución de las observaciones se adicionara a los Términos de Referencia la Fórmula Polinómica considerándose la siguiente fórmula Polinómica:  $K=lr/lo$ ; DONDE:  $lr$  = índice de precios a la fecha de reajuste;  $lo$  = índice de precios a la fecha de presupuesto; se aplicara el Índice Unificado N° 39 Índice de Precios al Consumidor.





#### ANEXO N° 4

#### DECLARACIÓN JURADA DE PLAZO DE PRESTACIÓN DEL SERVICIO DE CONSULTORÍA DE OBRA

Señores

**COMITÉ DE SELECCIÓN**

**ADJUDICACIÓN SIMPLIFICADA N° 02-2023-MDCH/CS-1**

Presente.-

Mediante el presente, con pleno conocimiento de las condiciones que se exigen en las bases del procedimiento de la referencia, me comprometo a prestar el servicio de consultoría de obra objeto del presente procedimiento de selección en el plazo de [CONSIGNAR EL PLAZO OFERTADO].

[CONSIGNAR CIUDAD Y FECHA]

.....  
**Firma, Nombres y Apellidos del postor o  
Representante legal o común, según corresponda**



## ANEXO N° 5

### PROMESA DE CONSORCIO

(Sólo para el caso en que un consorcio se presente como postor)

Señores

#### COMITÉ DE SELECCIÓN

ADJUDICACIÓN SIMPLIFICADA N° 02-2023-MDCH/CS-1

Presente.-

Los suscritos declaramos expresamente que hemos convenido en forma irrevocable, durante el lapso que dure el procedimiento de selección, para presentar una oferta conjunta a la **ADJUDICACIÓN SIMPLIFICADA N° 02-2023-MDCH/CS-1**

Asimismo, en caso de obtener la buena pro, nos comprometemos a formalizar el contrato de consorcio, de conformidad con lo establecido por el artículo 140 del Reglamento de la Ley de Contrataciones del Estado, bajo las siguientes condiciones:

a) Integrantes del consorcio

1. [NOMBRE, DENOMINACIÓN O RAZÓN SOCIAL DEL CONSORCIADO 1].
2. [NOMBRE, DENOMINACIÓN O RAZÓN SOCIAL DEL CONSORCIADO 2].

b) Designamos a [CONSIGNAR NOMBRES Y APELLIDOS DEL REPRESENTANTE COMÚN], identificado con [CONSIGNAR TIPO DE DOCUMENTO DE IDENTIDAD] N° [CONSIGNAR NÚMERO DE DOCUMENTO DE IDENTIDAD], como representante común del consorcio para efectos de participar en todos los actos referidos al procedimiento de selección, suscripción y ejecución del contrato correspondiente con [CONSIGNAR NOMBRE DE LA ENTIDAD].

Asimismo, declaramos que el representante común del consorcio no se encuentra impedido, inhabilitado ni suspendido para contratar con el Estado.

c) Fijamos nuestro domicilio legal común en [.....].

d) Las obligaciones que corresponden a cada uno de los integrantes del consorcio son las siguientes:

1. OBLIGACIONES DE [NOMBRE, DENOMINACIÓN O RAZÓN SOCIAL DEL CONSORCIADO 1] [ % ]<sup>26</sup>

[DESCRIBIR LAS OBLIGACIONES DEL CONSORCIADO 1]

2. OBLIGACIONES DE [NOMBRE, DENOMINACIÓN O RAZÓN SOCIAL DEL CONSORCIADO 2] [ % ]<sup>27</sup>

[DESCRIBIR LAS OBLIGACIONES DEL CONSORCIADO 2]

<sup>26</sup> Consignar únicamente el porcentaje total de las obligaciones, el cual debe ser expresado en número entero, sin decimales.

<sup>27</sup> Consignar únicamente el porcentaje total de las obligaciones, el cual debe ser expresado en número entero, sin decimales.

Producto de la Absolución de las observaciones se adicionara a los Términos de Referencia la Fórmula Polinómica considerándose la siguiente fórmula Polinómica:  $K = I_r / I_o$ ; DONDE:  $I_r$  = índice de precios a la fecha de reajuste;  $I_o$  = índice de precios a la fecha de presupuesto; se aplicara el Índice Unificado N° 39 Índice de Precios al Consumidor.



TOTAL OBLIGACIONES

100%<sup>28</sup>

[CONSIGNAR CIUDAD Y FECHA]

.....  
**Consortiado 1**  
**Nombres, apellidos y firma del Consortiado 1**  
**o de su Representante Legal**  
**Tipo y N° de Documento de Identidad**

.....  
**Consortiado 2**  
**Nombres, apellidos y firma del Consortiado 2**  
**o de su Representante Legal**  
**Tipo y N° de Documento de Identidad**

**Importante**

*De conformidad con el artículo 52 del Reglamento, las firmas de los integrantes del consorcio deben ser legalizadas.*

<sup>28</sup> Este porcentaje corresponde a la sumatoria de los porcentajes de las obligaciones de cada uno de los integrantes del consorcio.



**Importante para la Entidad**

*En caso de procedimientos bajo el sistema a suma alzada incluir el siguiente anexo:*

*Esta nota deberá ser eliminada una vez culminada la elaboración de las bases*

**ANEXO N° 6**

**OFERTA ECONÓMICA**

**ÍTEM N° [INDICAR NÚMERO]**

Señores  
**COMITÉ DE SELECCIÓN**  
**ADJUDICACIÓN SIMPLIFICADA N° 02-2023-MDCH/CS-1**  
Presente.-

Es grato dirigirme a usted, para hacer de su conocimiento que, de acuerdo con las bases, mi oferta económica es la siguiente:

CONCEPTO	OFERTA ECONÓMICA
<b>TOTAL</b>	

La oferta económica [CONSIGNAR LA MONEDA DE LA CONVOCATORIA] incluye todos los tributos, seguros, transporte, inspecciones, pruebas y, de ser el caso, los costos laborales conforme a la legislación vigente, así como cualquier otro concepto que pueda tener incidencia sobre el costo del servicio de consultoría a contratar; excepto la de aquellos postores que gocen de alguna exoneración legal, no incluirán en su oferta económica los tributos respectivos.

[CONSIGNAR CIUDAD Y FECHA]

.....  
**Firma, Nombres y Apellidos del postor o**  
**Representante legal o común, según corresponda**

**Importante**

- El postor debe consignar el monto total de la oferta económica, sin perjuicio, que de resultar favorecido con la buena pro, presente el detalle de precios unitarios y la estructura de costos para el perfeccionamiento del contrato.*
- El postor que goce de alguna exoneración legal, debe indicar que su oferta no incluye el tributo materia de la exoneración, debiendo incluir el siguiente texto:*  
  
*“Mi oferta no incluye [CONSIGNAR EL TRIBUTO MATERIA DE LA EXONERACIÓN]”.*

**Importante para la Entidad**

Producto de la Absolución de las observaciones se adicionara a los Términos de Referencia la Fórmula Polinómica considerándose la siguiente fórmula Polinómica:  $K=I_r/I_o$ ; DONDE:  $I_r$  = índice de precios a la fecha de reajuste;  $I_o$  = índice de precios a la fecha de presupuesto; se aplicara el Índice Unificado N° 39 Índice de Precios al Consumidor.



- *En caso de procedimientos según relación de ítems, consignar lo siguiente:  
"El postor debe presentar su oferta económica en documentos independientes, en los ítems que se presente".*
- *En caso de contrataciones que conlleven la ejecución de prestaciones accesorias, consignar lo siguiente:  
"El postor debe detallar en su oferta económica, el monto correspondiente a la prestación principal y las prestaciones accesorias".*
- *Si durante la fase de actos preparatorios, las Entidades advierten que es posible la participación de proveedores que gozan del beneficio de la exoneración del IGV prevista en la Ley N° 27037, Ley de Promoción de la Inversión en la Amazonía, consignar lo siguiente:  
"La oferta económica de los postores que presenten la Declaración Jurada de cumplimiento de condiciones para la aplicación de la exoneración del IGV (**Anexo N° 7**), debe encontrarse dentro de los límites del valor referencial sin IGV".*

*Incluir las disposiciones, según corresponda. Una vez culminada la elaboración de las bases, las notas que no se incorporen deben ser eliminadas.*



**Importante para la Entidad**

*En caso de procedimientos bajo el sistema a precios unitarios incluir el siguiente anexo:*

*Esta nota deberá ser eliminada una vez culminada la elaboración de las bases*

**ANEXO N° 6**

**OFERTA ECONÓMICA**

**ÍTEM N° [INDICAR NÚMERO]**

Señores  
**COMITÉ DE SELECCIÓN**  
**ADJUDICACIÓN SIMPLIFICADA N°02-2023-MDCH/CS-1**  
Presente. -

Es grato dirigirme a usted, para hacer de su conocimiento que, de acuerdo con las bases, mi oferta económica es la siguiente:

CONCEPTO	PRECIO UNITARIO	OFERTA ECONÓMICA
<b>TOTAL</b>		

La oferta económica [CONSIGNAR LA MONEDA DE LA CONVOCATORIA] incluye todos los tributos, seguros, transporte, inspecciones, pruebas y, de ser el caso, los costos laborales conforme a la legislación vigente, así como cualquier otro concepto que pueda tener incidencia sobre el costo del servicio de consultoría a contratar; excepto la de aquellos postores que gocen de alguna exoneración legal, no incluirán en su oferta económica los tributos respectivos.

[CONSIGNAR CIUDAD Y FECHA]

.....  
**Firma, Nombres y Apellidos del postor o  
Representante legal o común, según corresponda**

**Importante**

- El postor debe consignar los precios unitarios y subtotales de su oferta económica.*
- El postor que goce de alguna exoneración legal, debe indicar que su oferta no incluye el tributo materia de la exoneración, debiendo incluir el siguiente texto:*

*“Mi oferta no incluye [CONSIGNAR EL TRIBUTO MATERIA DE LA EXONERACIÓN]”.*

**Importante para la Entidad**

- En caso de procedimientos según relación de ítems, consignar lo siguiente:  
“El postor debe presentar su oferta económica en documentos independientes, en los ítems que se presente”.*

Producto de la Absolución de las observaciones se adicionara a los Términos de Referencia la Fórmula Polinómica considerándose la siguiente fórmula Polinómica:  $K=I_r/I_o$ ; DONDE:  $I_r$  = índice de precios a la fecha de reajuste;  $I_o$  = índice de precios a la fecha de presupuesto; se aplicara el Índice Unificado N° 39 Índice de Precios al Consumidor.



- *En caso de contrataciones que conlleven la ejecución de prestaciones accesorias, consignar lo siguiente:  
“El postor debe detallar en su oferta económica, el monto correspondiente a la prestación principal y las prestaciones accesorias”.*
- *Si durante la fase de actos preparatorios, las Entidades advierten que es posible la participación de proveedores que gozan del beneficio de la exoneración del IGV prevista en la Ley N° 27037, Ley de Promoción de la Inversión en la Amazonía, consignar lo siguiente:  
“La oferta económica de los postores que presenten la Declaración Jurada de cumplimiento de condiciones para la aplicación de la exoneración del IGV (**Anexo N° 7**), debe encontrarse dentro de los límites del valor referencial sin IGV”.*

*Incluir las disposiciones, según corresponda. Una vez culminada la elaboración de las bases, las notas que no se incorporen deben ser eliminadas*





**Importante para la Entidad**

*En caso de procedimientos bajo el sistema de tarifas incluir el siguiente anexo:*

*Esta nota deberá ser eliminada una vez culminada la elaboración de las bases*

**ANEXO N° 6**

**OFERTA ECONÓMICA**

**ÍTEM N° [INDICAR NÚMERO]**

Señores  
**COMITÉ DE SELECCIÓN**  
**ADJUDICACIÓN SIMPLIFICADA N°02-2023-MDCH/CS-1**  
Presente.-

Es grato dirigirme a usted, para hacer de su conocimiento que, de acuerdo con las bases, mi oferta económica es la siguiente:

DESCRIPCIÓN DEL OBJETO	N° DE PERIODOS DE TIEMPO <sup>29</sup>	PERIODO O UNIDAD DE TIEMPO DE LA TARIFA <sup>30</sup>	TARIFA UNITARIA OFERTADA <sup>31</sup>	TOTAL OFERTA ECONÓMICA

**Importante para la Entidad**

*En el caso de supervisión de obras, cuando se haya previsto que las actividades comprenden además la liquidación del contrato de obra, se debe reemplazar por la tabla siguiente:*

DESCRIPCIÓN DEL OBJETO	N° DE PERIODOS DE TIEMPO <sup>32</sup>	PERIODO O UNIDAD DE TIEMPO <sup>33</sup>	TARIFA UNITARIA OFERTADA <sup>34</sup>	TOTAL OFERTA ECONÓMICA
<i>Supervisión de obra</i>				
<i>Liquidación de obra</i>				

**Incluir o eliminar, según corresponda**

<sup>29</sup> Número estimado de días, meses, entre otros de la ejecución de la prestación, según lo establecido en las bases.

<sup>30</sup> Día, mes, entre otros, según lo establecido en las bases.

<sup>31</sup> El postor formula su oferta proponiendo una tarifa fija en base al periodo o unidad de tiempo establecida en las bases.

<sup>32</sup> Número estimado de días, meses, entre otros de la ejecución de la prestación, según lo establecido en las bases.

<sup>33</sup> Día, mes, entre otros, según lo establecido en las bases.

<sup>34</sup> El postor formula su oferta proponiendo una tarifa fija en base al periodo o unidad de tiempo establecida en las bases.

Producto de la Absolución de las observaciones se adicionara a los Términos de Referencia la Fórmula Polinómica considerándose la siguiente fórmula Polinómica:  $K=I_r/I_o$ ; DONDE:  $I_r$  = índice de precios a la fecha de reajuste;  $I_o$  = índice de precios a la fecha de presupuesto; se aplicara el Índice Unificado N° 39 Índice de Precios al Consumidor.



La oferta económica [CONSIGNAR LA MONEDA DE LA CONVOCATORIA] incluye todos los tributos, seguros, transporte, inspecciones, pruebas y, de ser el caso, los costos laborales conforme a la legislación vigente, así como cualquier otro concepto que pueda tener incidencia sobre el costo del servicio de consultoría a contratar; excepto la de aquellos postores que gocen de alguna exoneración legal, no incluirán en su oferta económica los tributos respectivos.

[CONSIGNAR CIUDAD Y FECHA]

.....  
**Firma, Nombres y Apellidos del postor o  
Representante legal o común, según corresponda**

#### **Importante**

- *El postor que goce de alguna exoneración legal, debe indicar que su oferta no incluye el tributo materia de la exoneración, debiendo incluir el siguiente texto:*

*"Mi oferta no incluye [CONSIGNAR EL TRIBUTO MATERIA DE LA EXONERACIÓN]"*

#### **Importante para la Entidad**

- *En caso de procedimientos según relación de ítems, consignar lo siguiente:  
"El postor debe presentar su oferta económica en documentos independientes, en los ítems que se presente".*
- *En caso de contrataciones que conllevan la ejecución de prestaciones accesorias, consignar lo siguiente:  
"El postor debe detallar en su oferta económica, el monto correspondiente a la prestación principal y las prestaciones accesorias".*
- *Si durante la fase de actos preparatorios, las Entidades advierten que es posible la participación de proveedores que gozan del beneficio de la exoneración del IGV prevista en la Ley N° 27037, Ley de Promoción de la Inversión en la Amazonía, consignar lo siguiente:  
"La oferta económica de los postores que presenten la Declaración Jurada de cumplimiento de condiciones para la aplicación de la exoneración del IGV (**Anexo N° 7**), debe encontrarse dentro de los límites del valor referencial sin IGV".*

*Incluir las disposiciones, según corresponda. Una vez culminada la elaboración de las bases, las notas que no se incorporen deben ser eliminadas*



#### Importante para la Entidad

*Si durante la fase de actos preparatorios, las Entidades advierten que es posible la participación de proveedores que gozan del beneficio de la exoneración del IGV prevista en la Ley N° 27037, Ley de Promoción de la Inversión en la Amazonía, incluir el siguiente anexo:*

*Esta nota deberá ser eliminada una vez culminada la elaboración de las bases.*

### ANEXO N° 7

#### DECLARACIÓN JURADA DE CUMPLIMIENTO DE CONDICIONES PARA LA APLICACIÓN DE LA EXONERACIÓN DEL IGV

Señores

**COMITÉ DE SELECCIÓN**

**ADJUDICACIÓN SIMPLIFICADA N°02-2023-MDCH/CS-1**

Presente.-

Mediante el presente el suscrito, postor y/o Representante Legal de [CONSIGNAR EN CASO DE SER PERSONA JURÍDICA], declaro bajo juramento que gozo del beneficio de la exoneración del IGV previsto en la Ley N° 27037, Ley de Promoción de la Inversión en la Amazonía, dado que cumplo con las condiciones siguientes:

- 1.- Que el domicilio fiscal de la empresa<sup>35</sup> se encuentra ubicada en la Amazonía y coincide con el lugar establecido como sede central (donde tiene su administración y lleva su contabilidad);
- 2.- Que la empresa se encuentra inscrita en las Oficinas Registrales de la Amazonía (exigible en caso de personas jurídicas);
- 3.- Que, al menos el setenta por ciento (70%) de los activos fijos de la empresa se encuentran en la Amazonía; y
- 4.- Que la empresa no presta servicios fuera de la Amazonía.

[CONSIGNAR CIUDAD Y FECHA]

.....  
**Firma, Nombres y Apellidos del postor o Representante legal, según corresponda**

#### Importante

*Cuando se trate de consorcios, esta declaración jurada será presentada por cada uno de los integrantes del consorcio, salvo que se trate de consorcios con contabilidad independiente, en cuyo caso debe ser suscrita por el representante común, debiendo indicar su condición de consorcio con contabilidad independiente y el número de RUC del consorcio.*

<sup>35</sup> En el artículo 1 del "Reglamento de las Disposiciones Tributarias contenidas en la Ley de Promoción de la Inversión en la Amazonía" se define como "empresa" a las "Personas naturales, sociedades conyugales, sucesiones indivisas y personas consideradas jurídicas por la Ley del Impuesto a la Renta, generadoras de rentas de tercera categoría, ubicadas en la Amazonía. Las sociedades conyugales son aquellas que ejerzan la opción prevista en el Artículo 16 de la Ley del Impuesto a la Renta."

Producto de la Absolución de las observaciones se adicionara a los Términos de Referencia la Fórmula Polinómica considerándose la siguiente fórmula Polinómica:  $K = I_r / I_o$ ; DONDE:  $I_r$  = índice de precios a la fecha de reajuste;  $I_o$  = índice de precios a la fecha de presupuesto; se aplicara el Índice Unificado N° 39 Índice de Precios al Consumidor.



## ANEXO N° 8

### EXPERIENCIA DEL POSTOR EN LA ESPECIALIDAD

Señores  
**COMITÉ DE SELECCIÓN**  
**ADJUDICACIÓN SIMPLIFICADA N°02-2023-MDCH/CS-1**

Presente.-

Mediante el presente, el suscrito detalla la siguiente EXPERIENCIA EN LA ESPECIALIDAD:

Nº	CLIENTE	OBJETO DEL CONTRATO	Nº CONTRATO / O/S / COMPROBANTE DE PAGO	FECHA DEL CONTRATO O CP <sup>36</sup>	FECHA DE LA CONFORMIDAD DE SER EL CASO <sup>37</sup>	EXPERIENCIA PROVENIENTE <sup>38</sup> DE:	MONEDA	IMPORTE <sup>39</sup>	TIPO DE CAMBIO VENTA <sup>40</sup>	MONTO FACTURADO ACUMULADO <sup>41</sup>
1										
2										
3										
4										

<sup>36</sup> Se refiere a la fecha de suscripción del contrato, de la emisión de la Orden de Servicios o de cancelación del comprobante de pago, según corresponda.

<sup>37</sup> Únicamente, cuando la fecha del perfeccionamiento del contrato, sea previa a los diez (10) años anteriores a la fecha de presentación de ofertas, caso en el cual el postor debe acreditar que la conformidad se emitió dentro de dicho periodo.

<sup>38</sup> Si el titular de la experiencia no es el postor, consignar si dicha experiencia corresponde a la matriz en caso que el postor sea sucursal, o fue transmitida por reorganización societaria, debiendo acompañar la documentación sustentatoria correspondiente. Al respecto, según la Opinión N° 216-2017/DTN "Considerando que la sociedad matriz y la sucursal constituyen la misma persona jurídica, la sucursal puede acreditar como suya la experiencia de su matriz". Del mismo modo, según lo previsto en la Opinión N° 010-2013/DTN, "... en una operación de reorganización societaria que comprende tanto una fusión como una escisión, la sociedad resultante podrá acreditar como suya la experiencia de la sociedad incorporada o absorbida, que se extingue producto de la fusión; asimismo, si en virtud de la escisión se transfiere un bloque patrimonial consistente en una línea de negocio completa, la sociedad resultante podrá acreditar como suya la experiencia de la sociedad escindida, correspondiente a la línea de negocio transmitida. De esta manera, la sociedad resultante podrá emplear la experiencia transmitida, como consecuencia de la reorganización societaria antes descrita, en los futuros procesos de selección en los que participe".

<sup>39</sup> Se refiere al monto del contrato ejecutado incluido adicionales y reducciones, de ser el caso.

<sup>40</sup> El tipo de cambio venta debe corresponder al publicado por la SBS correspondiente a la fecha de suscripción del contrato, de la emisión de la Orden de Servicios o de cancelación del comprobante de pago, según corresponda.

<sup>41</sup> Consignar en la moneda establecida en las bases.



MUNICIPALIDAD DISTRITAL DE CHUCUITO  
Adjudicación Simplificada N° 2-2023-MDCH/CS-1



Nº	CLIENTE	OBJETO DEL CONTRATO	Nº CONTRATO / O/S / COMPROBANTE DE PAGO	FECHA DEL CONTRATO O CP <sup>36</sup>	FECHA DE LA CONFORMIDAD DE SER EL CASO <sup>37</sup>	EXPERIENCIA PROVENIENTE <sup>38</sup> DE:	MONEDA	IMPORTE <sup>39</sup>	TIPO DE CAMBIO VENTA <sup>40</sup>	MONTO FACTURADO ACUMULADO <sup>41</sup>	
5											
6											
7											
8											
9											
10											
...											
20											
TOTAL											

[CONSIGNAR CIUDAD Y FECHA]

.....  
Firma, Nombres y Apellidos del postor o  
Representante legal o común, según corresponda



## ANEXO N° 9

### DECLARACIÓN JURADA (NUMERAL 49.4 DEL ARTÍCULO 49 DEL REGLAMENTO)

Señores  
**COMITÉ DE SELECCIÓN**  
**ADJUDICACIÓN SIMPLIFICADA N°02-2023-MDCH/CS-1**  
Presente.-

Mediante el presente el suscrito, postor y/o Representante Legal de [CONSIGNAR EN CASO DE SER PERSONA JURÍDICA], declaro que la experiencia que acredito de la empresa [CONSIGNAR LA DENOMINACIÓN DE LA PERSONA JURÍDICA] como consecuencia de una reorganización societaria, no se encuentra en el supuesto establecido en el numeral 49.4 del artículo 49 del Reglamento.

[CONSIGNAR CIUDAD Y FECHA]

.....  
**Firma, Nombres y Apellidos del postor o  
Representante legal, según corresponda**

#### **Importante**

*A efectos de cautelar la veracidad de esta declaración, el postor puede verificar la información de la Relación de Proveedores Sancionados por el Tribunal de Contrataciones del Estado con Sanción Vigente en <http://portal.osce.gob.pe/rnp/content/relación-de-proveedores-sancionados>.*

*También le asiste dicha facultad al órgano encargado de las contrataciones o al órgano de la Entidad al que se le haya asignado la función de verificación de la oferta presentada por el postor ganador de la buena pro.*



**Importante para la Entidad**

*En el caso de contratación de servicios consultoría de obra que se presten fuera de la provincia de Lima y Callao, cuyo valor referencial no supere los doscientos mil Soles (S/ 200,000.00) o en procedimientos de selección según relación de ítems cuando algún ítem no supere dicho monto, se debe considerar el siguiente anexo:*

*Esta nota deberá ser eliminada una vez culminada la elaboración de las bases.*

**ANEXO N° 10**

**SOLICITUD DE BONIFICACIÓN DEL DIEZ POR CIENTO (10%) POR SERVICIOS PRESTADOS FUERA DE LA PROVINCIA DE LIMA Y CALLAO  
(DE SER EL CASO, SOLO PRESENTAR ESTA SOLICITUD EN EL ÍTEM [INCLUIR EN CASO CORRESPONDA, EN PROCEDIMIENTOS POR RELACIÓN DE ÍTEMS, CONSIGNANDO EL N° DEL ÍTEM O ÍTEMS CUYO VALOR REFERENCIAL NO SUPERA LOS DOSCIENTOS MIL SOLES (S/ 200,000.00)])**

Señores  
**COMITÉ DE SELECCIÓN**  
**ADJUDICACIÓN SIMPLIFICADA N°02-2023-MDCH/CS-1**  
Presente.-

Mediante el presente el suscrito, postor y/o Representante Legal de [CONSIGNAR EN CASO DE SER PERSONA JURÍDICA], solicito la asignación de la bonificación del diez por ciento (10%) sobre el puntaje total en [EN EL CASO DE PROCEDIMIENTOS DE SELECCIÓN SEGÚN RELACIÓN DE ÍTEMS, CONSIGNAR EL ÍTEM O ÍTEMS, SEGÚN CORRESPONDA, EN LOS QUE SE SOLICITA LA BONIFICACIÓN] debido a que el domicilio de mi representada se encuentra ubicado en la provincia o provincia colindante donde se ejecuta la prestación.

[CONSIGNAR CIUDAD Y FECHA]

.....  
**Firma, Nombres y Apellidos del postor o Representante legal, según corresponda**

**Importante**

- Para asignar la bonificación, el órgano encargado de las contrataciones o el comité de selección, según corresponda, verifica el domicilio consignado por el postor en el Registro Nacional de Proveedores (RNP).*
- Para que el postor pueda acceder a la bonificación, debe cumplir con las condiciones establecidas en el literal f) del artículo 50 del Reglamento.*





**Importante**

*Cuando se trate de consorcios, la declaración jurada es la siguiente:*

**ANEXO N° 10**

**SOLICITUD DE BONIFICACIÓN DEL DIEZ POR CIENTO (10%) POR SERVICIOS PRESTADOS FUERA DE LA PROVINCIA DE LIMA Y CALLAO  
(DE SER EL CASO, SOLO PRESENTAR ESTA SOLICITUD EN EL ÍTEM [INCLUIR EN CASO CORRESPONDA, EN PROCEDIMIENTOS POR RELACIÓN DE ÍTEMS, CONSIGNANDO EL N° DEL ÍTEM O ÍTEMS CUYO VALOR REFERENCIAL NO SUPERA LOS DOSCIENTOS MIL SOLES (S/ 200,000.00)])**

Señores  
**COMITÉ DE SELECCIÓN**  
**ADJUDICACIÓN SIMPLIFICADA N°02-2023-MDCH/CS-1**  
Presente.-

Mediante el presente el que se suscribe, [...], representante común del consorcio [CONSIGNAR EL NOMBRE DEL CONSORCIO], solicito la asignación de la bonificación del diez por ciento (10%) sobre el puntaje total en [CONSIGNAR EL ÍTEM O ÍTEMS, SEGÚN CORRESPONDA, EN LOS QUE SE SOLICITA LA BONIFICACIÓN] debido a que los domicilios de todos los integrantes del consorcio se encuentran ubicados en la provincia o provincias colindantes donde se ejecuta la prestación.

[CONSIGNAR CIUDAD Y FECHA]

.....  
**Firma, Nombres y Apellidos del representante  
común del consorcio**

**Importante**

- *Para asignar la bonificación, el órgano encargado de las contrataciones o el comité de selección, según corresponda, verifica el domicilio consignado de los integrantes del consorcio, en el Registro Nacional de Proveedores (RNP).*
- *Para que un consorcio pueda acceder a la bonificación, cada uno de sus integrantes debe cumplir con las condiciones establecidas en el literal f) del artículo 50 del Reglamento.*



## ANEXO N° 11

### SOLICITUD DE BONIFICACIÓN DEL CINCO POR CIENTO (5%) POR TENER LA CONDICIÓN DE MICRO Y PEQUEÑA EMPRESA

Señores

**COMITÉ DE SELECCIÓN**

**ADJUDICACIÓN SIMPLIFICADA N°02-2023-MDCH/CS-1**

Presente.-

Mediante el presente el suscrito, postor y/o Representante legal de [CONSIGNAR EN CASO DE SER PERSONA JURÍDICA], solicito la asignación de la bonificación del cinco por ciento (5%) sobre el puntaje total obtenido, debido a que mi representada cuenta con la condición de micro y pequeña empresa.

[CONSIGNAR CIUDAD Y FECHA]

.....  
**Firma, Nombres y Apellidos del postor o  
Representante legal o común, según corresponda**

#### Importante

- *Para asignar la bonificación, el órgano encargado de las contrataciones o comité de selección, según corresponda, verifica la página web del Ministerio de Trabajo y Promoción del Empleo en la sección consulta de empresas acreditadas en el REMYPE en el link <http://www2.trabajo.gob.pe/servicios-en-linea-2-2/>.*
- *Para que un consorcio pueda acceder a la bonificación, cada uno de sus integrantes debe cumplir con la condición de micro y pequeña empresa.*