

BASES ESTÁNDAR DE ADJUDICACIÓN SIMPLIFICADA PARA LA CONTRATACIÓN DEL SERVICIO DE CONSULTORÍA DE OBRA

Aprobado mediante Directiva N° 001-2019-OSCE/CD



SUB DIRECCIÓN DE NORMATIVIDAD – DIRECCIÓN TÉCNICO NORMATIVA
ORGANISMO SUPERVISOR DE LAS CONTRATACIONES DEL ESTADO - OSCE

SIMBOLOGÍA UTILIZADA:

Nº	Símbolo	Descripción
1	[ABC] / [.....]	La información solicitada dentro de los corchetes sombreados debe ser completada por la Entidad durante la elaboración de las bases.
2	[ABC] / [.....]	Es una indicación, o información que deberá ser completada por la Entidad con posterioridad al otorgamiento de la buena pro para el caso específico de la elaboración de la PROFORMA DEL CONTRATO; o por los proveedores, en el caso de los ANEXOS de la oferta.
3	<div> <div>Importante</div> <ul style="list-style-type: none"> • Abc </div>	Se refiere a consideraciones importantes a tener en cuenta por el órgano encargado de las contrataciones o comité de selección, según corresponda y por los proveedores.
4	<div> <div>Advertencia</div> <ul style="list-style-type: none"> • Abc </div>	Se refiere a advertencias a tener en cuenta por el órgano encargado de las contrataciones o comité de selección, según corresponda y por los proveedores.
5	<div> <div>Importante para la Entidad</div> <ul style="list-style-type: none"> • Xyz </div>	Se refiere a consideraciones importantes a tener en cuenta por el órgano encargado de las contrataciones o comité de selección, según corresponda y deben ser eliminadas una vez culminada la elaboración de las bases.

CARACTERÍSTICAS DEL DOCUMENTO:

Las bases estándar deben ser elaboradas en formato WORD, y deben tener las siguientes características:

Nº	Características	Parámetros
1	Márgenes	Superior : 2.5 cm Inferior: 2.5 cm Izquierda: 2.5 cm Derecha: 2.5 cm
2	Fuente	Arial
3	Estilo de Fuente	Normal: Para el contenido en general Cursiva: Para el encabezado y pie de página Para las Consideraciones importantes (Ítem 3 del cuadro anterior)
4	Color de Fuente	Automático: Para el contenido en general Azul : Para las Consideraciones importantes (Ítem 3 del cuadro anterior)
5	Tamaño de Letra	16 : Para las dos primeras hojas de las Secciones General y Específica 11 : Para el nombre de los Capítulos. 10 : Para el cuerpo del documento en general 9 : Para el encabezado y pie de página Para el contenido de los cuadros, pudiendo variar, según la necesidad 8 : Para las Notas al pie
6	Alineación	Justificada: Para el contenido en general y notas al pie. Centrada : Para la primera página, los títulos de las Secciones y nombres de los Capítulos)
7	Interlineado	Sencillo
8	Espaciado	Anterior : 0 Posterior : 0
9	Subrayado	Para los nombres de las Secciones y para resaltar o hacer hincapié en algún concepto

INSTRUCCIONES DE USO:

- Una vez registrada la información solicitada dentro de los corchetes sombreados en gris, el texto deberá quedar en letra tamaño 10, con estilo normal, sin formato de negrita y sin sombrear.
- La nota **IMPORTANTE** no puede ser modificada ni eliminada en la Sección General. En el caso de la Sección Específica debe seguirse la instrucción que se indica en dicha nota.

BASES ESTÁNDAR DE ADJUDICACIÓN SIMPLIFICADA PARA LA CONTRATACIÓN DEL SERVICIO DE CONSULTORÍA DE OBRA¹

ADJUDICACION SIMPLIFICADA N°006-2024-MDV-CS - PRIMERA CONVOCATORIA

BASES INTEGRADAS

**CONTRATACIÓN DEL SERVICIO DE CONSULTORÍA DE
OBRA PARA LA SUPERVISION DE LA OBRA “CREACION
DEL SERVICIO DE DRENAJE PLUVIAL Y CONTROL DE
INUNDACIONES EN EL SECTOR DE PIEDRA RODADA DEL
CENTRO POBLADO SAN FELIPE DE VICHAYAL DISTRITO
DE VICHAYAL DE LA PROVINCIA DE PAITA DEL
DEPARTAMENTO DE PIURA”, CUI N°2662241 I ETAPA**

¹ Estas Bases se utilizarán para la contratación del servicio de consultoría de obra. Para tal efecto, se deberá tener en cuenta la siguiente definición:

Consultoría de obra: Servicios profesionales altamente calificados consistente en la elaboración del expediente técnico de obras, en la supervisión de la elaboración del expediente técnico de obra o en la supervisión de obras.

DEBER DE COLABORACIÓN

La Entidad y todo proveedor que se someta a las presentes Bases, sea como participante, postor y/o contratista, deben conducir su actuación conforme a los principios previstos en la Ley de Contrataciones del Estado.

En este contexto, se encuentran obligados a prestar su colaboración al OSCE y a la Secretaría Técnica de la Comisión de Defensa de la Libre Competencia del INDECOPI, en todo momento según corresponda a sus competencias, a fin de comunicar presuntos casos de fraude, colusión y corrupción por parte de los funcionarios y servidores de la Entidad, así como los proveedores y demás actores que participan en el proceso de contratación.

De igual forma, deben poner en conocimiento del OSCE y a la Secretaría Técnica de la Comisión de Defensa de la Libre Competencia del INDECOPI los indicios de conductas anticompetitivas que se presenten durante el proceso de contratación, en los términos del Decreto Legislativo N° 1034, "Ley de Represión de Conductas Anticompetitivas", o norma que la sustituya, así como las demás normas de la materia.

La Entidad y todo proveedor que se someta a las presentes Bases, sea como participante, postor y/o contratista del proceso de contratación deben permitir al OSCE o a la Secretaría Técnica de la Comisión de Defensa de la Libre Competencia del INDECOPI el acceso a la información referida a las contrataciones del Estado que sea requerida, prestar testimonio o absolución de posiciones que se requieran, entre otras formas de colaboración.

SECCIÓN GENERAL

DISPOSICIONES COMUNES DEL PROCEDIMIENTO DE SELECCIÓN

(ESTA SECCIÓN NO DEBE SER MODIFICADA EN NINGÚN EXTREMO, BAJO SANCIÓN DE NULIDAD)

CAPÍTULO I ETAPAS DEL PROCEDIMIENTO DE SELECCIÓN

1.1. REFERENCIAS

Cuando en el presente documento se mencione la palabra Ley, se entiende que se está haciendo referencia a la Ley N° 30225, Ley de Contrataciones del Estado, y cuando se mencione la palabra Reglamento, se entiende que se está haciendo referencia al Reglamento de la Ley de Contrataciones del Estado aprobado por Decreto Supremo N° 344-2018-EF.

Las referidas normas incluyen sus respectivas modificaciones, de ser el caso.

1.2. CONVOCATORIA

Se realiza a través de su publicación en el SEACE de conformidad con lo señalado en el artículo 54 del Reglamento, en la fecha señalada en el calendario del procedimiento de selección, debiendo adjuntar las bases y resumen ejecutivo.

1.3. REGISTRO DE PARTICIPANTES

El registro de participantes se realiza conforme al artículo 55 del Reglamento. En el caso de un consorcio, basta que se registre uno (1) de sus integrantes.

Importante

- *Para registrarse como participante en un procedimiento de selección convocado por las Entidades del Estado Peruano, es necesario que los proveedores cuenten con inscripción vigente y estar habilitados ante el Registro Nacional de Proveedores (RNP) que administra el Organismo Supervisor de las Contrataciones del Estado (OSCE). Para obtener mayor información, se puede ingresar a la siguiente dirección electrónica: www.rnp.gob.pe.*
- *Los proveedores que deseen registrar su participación deben ingresar al SEACE utilizando su Certificado SEACE (usuario y contraseña). Asimismo, deben observar las instrucciones señaladas en el documento de orientación "Guía para el registro de participantes electrónico" publicado en <https://www2.seace.gob.pe/>.*
- *En caso los proveedores no cuenten con inscripción vigente en el RNP y/o se encuentren inhabilitados o suspendidos para ser participantes, postores y/o contratistas, el SEACE restringirá su registro, quedando a potestad de estos intentar nuevamente registrar su participación en el procedimiento de selección en cualquier otro momento, dentro del plazo establecido para dicha etapa, siempre que haya obtenido la vigencia de su inscripción o quedado sin efecto la sanción que le impuso el Tribunal de Contrataciones del Estado.*

1.4. FORMULACIÓN DE CONSULTAS Y OBSERVACIONES A LAS BASES

La formulación de consultas y observaciones a las bases se efectúa de conformidad con lo establecido en los numerales 72.1 y 72.2 del artículo 72 del Reglamento, así como el literal a) del artículo 89 del Reglamento.

Importante

No pueden formularse consultas ni observaciones respecto del contenido de una ficha de homologación aprobada. Las consultas y observaciones que se formulen sobre el particular, se tienen como no presentadas.

1.5. ABSOLUCIÓN DE CONSULTAS, OBSERVACIONES E INTEGRACIÓN DE BASES

La absolución de consultas, observaciones e integración de las bases se realizan conforme a las disposiciones previstas en el numeral 72.4 del artículo 72 y el literal a) del artículo 89 del Reglamento.

Importante

- *No se absolverán consultas y observaciones a las bases que se presenten en forma física.*
- *Cuando exista divergencia entre lo indicado en el pliego de absolución de consultas y observaciones y la integración de bases, prevalece lo absuelto en el referido pliego; sin perjuicio, del deslinde de responsabilidades correspondiente.*

1.6. FORMA DE PRESENTACIÓN DE OFERTAS

Las ofertas se presentan conforme lo establecido en el artículo 59 y en el artículo 90 del Reglamento.

Las declaraciones juradas, formatos o formularios previstos en las bases que conforman la oferta deben estar debidamente firmados por el postor (firma manuscrita o digital, según la Ley N° 27269, Ley de Firmas y Certificados Digitales²). Los demás documentos deben ser visados por el postor. En el caso de persona jurídica, por su representante legal, apoderado o mandatario designado para dicho fin y, en el caso de persona natural, por este o su apoderado. No se acepta el pago de la imagen de una firma o visto. Las ofertas se presentan foliadas.

Importante

- *Los formularios electrónicos que se encuentran en el SEACE y que los proveedores deben llenar para presentar sus ofertas, tienen carácter de declaración jurada.*
- *En caso la información contenida en los documentos escaneados que conforman la oferta no coincida con lo declarado a través del SEACE, prevalece la información declarada en los documentos escaneados.*
- *No se tomará en cuenta las ofertas que se presenten en físico a la Entidad.*

1.7. PRESENTACIÓN Y APERTURA DE OFERTAS

El participante presentará su oferta de manera electrónica a través del SEACE, desde las 00:01 horas hasta las 23:59 horas del día establecido para el efecto en el cronograma del procedimiento; adjuntando el archivo digitalizado que contenga los documentos que conforman la oferta de acuerdo a lo requerido en las bases.

El participante debe verificar antes de su envío, bajo su responsabilidad, que el archivo pueda ser descargado y su contenido sea legible.

Importante

² Para mayor información sobre la normativa de firmas y certificados digitales ingresar a: <https://www.indecopi.gob.pe/web/firmas-digitales/firmar-y-certificados-digitales>

Los integrantes de un consorcio no pueden presentar ofertas individuales ni conformar más de un consorcio en un procedimiento de selección, o en un determinado ítem cuando se trate de procedimientos de selección según relación de ítems.

En la apertura electrónica de la oferta técnica, el órgano encargado de las contrataciones o el comité de selección, según corresponda, verifica la presentación de lo exigido en la sección específica de las bases de conformidad con el numeral 81.2 del artículo 81 del Reglamento y determina si las ofertas responden a las características y/o requisitos y condiciones de los Términos de Referencia, detallados en la sección específica de las bases. De no cumplir con lo requerido, la oferta se considera no admitida.

1.8. CALIFICACIÓN Y EVALUACIÓN DE LAS OFERTAS

La calificación y evaluación de los postores se realiza conforme los requisitos de calificación y factores de evaluación que se indican en la sección específica de las bases.

La evaluación técnica y económica se realiza sobre la base de:

Oferta técnica : 100 puntos
Oferta económica : 100 puntos

1.8.1 CALIFICACIÓN DE LAS OFERTAS TÉCNICAS

La calificación de las ofertas técnicas se realiza conforme a lo establecido en el numeral 82.1 del artículo 82 del Reglamento.

1.8.2 EVALUACIÓN DE LAS OFERTAS TÉCNICAS

La evaluación de las ofertas técnicas se realiza conforme a lo establecido en los numerales 82.2 y 82.3 del artículo 82 del Reglamento.

1.8.3 APERTURA Y EVALUACIÓN DE OFERTAS ECONÓMICAS

El órgano encargado de las contrataciones o el comité de selección, según corresponda, evalúa las ofertas económicas y determina el puntaje total de las ofertas conforme a lo dispuesto en el artículo 83 del Reglamento así como los coeficientes de ponderación previstos en la sección específica de las bases.

Importante

En el caso de contratación de consultorías de obras a ser prestadas fuera de la provincia de Lima y Callao, cuyo valor referencial no supere los doscientos mil Soles (S/200,000.00), a solicitud del postor se asigna una bonificación equivalente al diez por ciento (10%) sobre el puntaje total obtenido por los postores con domicilio en la provincia donde prestará el servicio, o en las provincias colindantes, sean o no pertenecientes al mismo departamento o región. El domicilio es el consignado en la constancia de inscripción ante el RNP³. Lo mismo aplica en el caso de procedimientos de selección por relación de ítems, cuando algún ítem no supera el monto señalado anteriormente.

1.9. SUBSANACIÓN DE LAS OFERTAS

La subsanación de las ofertas se sujeta a lo establecido en el artículo 60 del Reglamento. El plazo que se otorgue para la subsanación no puede ser inferior a un (1) día hábil.

³ La constancia de inscripción electrónica se visualizará en el portal web del Registro Nacional de Proveedores: www.rnp.gob.pe

La solicitud de subsanación se realiza de manera electrónica a través del SEACE y será remitida al correo electrónico consignado por el postor al momento de realizar su inscripción en el RNP, siendo su responsabilidad el permanente seguimiento de las notificaciones a dicho correo. La notificación de la solicitud se entiende efectuada el día de su envío al correo electrónico.

La presentación de las subsanaciones se realiza a través del SEACE. No se tomará en cuenta la subsanación que se presente en físico a la Entidad.

1.10. OTORGAMIENTO DE LA BUENA PRO

La buena pro se otorga luego de la evaluación correspondiente según lo indicado en el numeral 1.8.3 de la presente sección.

Previo al otorgamiento de la buena pro, el órgano encargado de las contrataciones o el comité de selección, según corresponda, aplica lo dispuesto en el artículo 68 del Reglamento, sobre el rechazo de las ofertas, de ser el caso.

En el supuesto de que dos (2) o más ofertas empaten, el otorgamiento de la buena pro se efectúa siguiendo estrictamente el orden señalado en el numeral 91.2 del artículo 91 del Reglamento.

El desempate mediante sorteo se realiza de manera electrónica a través del SEACE.

Definida la oferta ganadora, el órgano encargado de las contrataciones o el comité de selección, según corresponda, otorga la buena pro, mediante su publicación en el SEACE, incluyendo el cuadro comparativo y las actas debidamente motivadas de los resultados de la admisión, no admisión, calificación, descalificación, evaluación, rechazo y el otorgamiento de la buena pro.

1.11. CONSENTIMIENTO DE LA BUENA PRO

Cuando se hayan presentado dos (2) o más ofertas, el consentimiento de la buena pro se produce a los cinco (5) días hábiles siguientes de la notificación de su otorgamiento, sin que los postores hayan ejercido el derecho de interponer el recurso de apelación.

En caso que se haya presentado una sola oferta, el consentimiento de la buena pro se produce el mismo día de la notificación de su otorgamiento.

El consentimiento del otorgamiento de la buena pro se publica en el SEACE al día hábil siguiente de producido.

Importante
<i>Una vez consentido el otorgamiento de la buena pro, el órgano encargado de las contrataciones o el órgano de la Entidad al que se haya asignado tal función realiza la verificación de la oferta presentada por el postor ganador de la buena pro conforme lo establecido en el numeral 64.6 del artículo 64 del Reglamento.</i>



CAPÍTULO II SOLUCIÓN DE CONTROVERSIAS DURANTE EL PROCEDIMIENTO DE SELECCIÓN

2.1. RECURSO DE APELACIÓN

A través del recurso de apelación se pueden impugnar los actos dictados durante el desarrollo del procedimiento de selección hasta antes del perfeccionamiento del contrato.

El recurso de apelación se presenta ante la Entidad convocante, y es conocido y resuelto por su Titular, cuando el valor referencial sea igual o menor a cincuenta (50) UIT. Cuando el valor referencial sea mayor a dicho monto, el recurso de apelación se presenta ante y es resuelto por el Tribunal de Contrataciones del Estado.

En los procedimientos de selección según relación de ítems, el valor referencial total del procedimiento determina ante quién se presenta el recurso de apelación.

Los actos que declaren la nulidad de oficio, la cancelación del procedimiento de selección y otros actos emitidos por el Titular de la Entidad que afecten la continuidad de este, se impugnan ante el Tribunal de Contrataciones del Estado.

Importante
<ul style="list-style-type: none"><i>Una vez otorgada la buena pro, el órgano encargado de las contrataciones o el comité de selección, según corresponda, está en la obligación de permitir el acceso de los participantes y postores al expediente de contratación, salvo la información calificada como secreta, confidencial o reservada por la normativa de la materia, a más tardar dentro del día siguiente de haberse solicitado por escrito.</i><i>A efectos de recoger la información de su interés, los postores pueden valerse de distintos medios, tales como: (i) la lectura y/o toma de apuntes, (ii) la captura y almacenamiento de imágenes, e incluso (iii) pueden solicitar copia de la documentación obrante en el expediente, siendo que, en este último caso, la Entidad deberá entregar dicha documentación en el menor tiempo posible, previo pago por tal concepto.</i><i>El recurso de apelación se presenta ante la Mesa de Partes del Tribunal o ante las oficinas desconcentradas del OSCE o en la Unidad de Trámite Documentario de la Entidad, según corresponda.</i>

2.2. PLAZOS DE INTERPOSICIÓN DEL RECURSO DE APELACIÓN

La apelación contra el otorgamiento de la buena pro o contra los actos dictados con anterioridad a ella se interpone dentro de los cinco (5) días hábiles siguientes de haberse notificado el otorgamiento de la buena pro.

La apelación contra los actos dictados con posterioridad al otorgamiento de la buena pro, contra la declaración de nulidad, cancelación y declaratoria de desierto del procedimiento, se interpone dentro de los cinco (5) días hábiles siguientes de haberse tomado conocimiento del acto que se desea impugnar.

CAPÍTULO III DEL CONTRATO

3.1. PERFECCIONAMIENTO DEL CONTRATO

Los plazos y el procedimiento para perfeccionar el contrato se realiza conforme a lo indicado en el artículo 141 del Reglamento.

Para perfeccionar el contrato, el postor ganador de la buena pro debe presentar los documentos señalados en el artículo 139 del Reglamento y los previstos en la sección específica de las bases.

3.2. GARANTÍAS

Las garantías que deben otorgar los postores y/o contratistas, según corresponda, son las de fiel cumplimiento del contrato y por los adelantos.

3.2.1. GARANTÍA DE FIEL CUMPLIMIENTO

Como requisito indispensable para perfeccionar el contrato, el postor ganador debe entregar a la Entidad la garantía de fiel cumplimiento del mismo por una suma equivalente al diez por ciento (10%) del monto del contrato original. Esta se mantiene vigente hasta el consentimiento de la liquidación final.

3.2.2. GARANTÍA DE FIEL CUMPLIMIENTO POR PRESTACIONES ACCESORIAS

En las contrataciones que conllevan la ejecución de prestaciones accesorias, tales como mantenimiento, reparación o actividades afines, se otorga una garantía adicional por una suma equivalente al diez por ciento (10%) del monto del contrato de la prestación accesorio, la misma que debe ser renovada periódicamente hasta el cumplimiento total de las obligaciones garantizadas.

Importante

En los contratos de consultorías de obras que celebren las Entidades con las micro y pequeñas empresas, estas últimas pueden otorgar como garantía de fiel cumplimiento el diez por ciento (10%) del monto del contrato, porcentaje que es retenido por la Entidad durante la primera mitad del número total de pagos a realizarse, de forma prorrateada en cada pago, con cargo a ser devuelto a la finalización del mismo, conforme lo establecen los numerales 149.4 y 149.5 del artículo 149 del Reglamento y numeral 151.2 del artículo 151 del Reglamento.

3.2.3. GARANTÍA POR ADELANTO

En caso se haya previsto en la sección específica de las bases la entrega de adelantos, el contratista debe presentar una garantía emitida por idéntico monto conforme a lo estipulado en el artículo 153 del Reglamento.

3.3. REQUISITOS DE LAS GARANTÍAS

Las garantías que se presenten deben ser incondicionales, solidarias, irrevocables y de realización automática en el país, al solo requerimiento de la Entidad. Asimismo, deben ser emitidas por empresas que se encuentren bajo la supervisión directa de la Superintendencia de Banca, Seguros y Administradoras Privadas de Fondos de Pensiones y que cuenten con clasificación de riesgo B o superior. Asimismo, deben estar autorizadas para emitir garantías; o estar consideradas en la última lista de bancos extranjeros de primera categoría que periódicamente publica el Banco Central de Reserva del Perú.

Importante

Corresponde a la Entidad verificar que las garantías presentadas por el postor ganador de la buena pro y/o contratista cumplan con los requisitos y condiciones necesarios para su aceptación y eventual ejecución; sin perjuicio de la determinación de las responsabilidades funcionales que correspondan.

Advertencia

Los funcionarios de las Entidades no deben aceptar garantías emitidas bajo condiciones distintas a las establecidas en el presente numeral, debiendo tener en cuenta lo siguiente:

- 1. La clasificadora de riesgo que asigna la clasificación a la empresa que emite la garantía debe encontrarse listada en el portal web de la SBS (<http://www.sbs.gob.pe/sistema-financiero/clasificadoras-de-riesgo>).*
- 2. Se debe identificar en la página web de la clasificadora de riesgo respectiva, cuál es la clasificación vigente de la empresa que emite la garantía, considerando la vigencia a la fecha de emisión de la garantía.*
- 3. Para fines de lo establecido en el artículo 148 del Reglamento, la clasificación de riesgo B, incluye las clasificaciones B+ y B.*
- 4. Si la empresa que otorga la garantía cuenta con más de una clasificación de riesgo emitida por distintas empresas listadas en el portal web de la SBS, bastará que en una de ellas cumpla con la clasificación mínima establecida en el Reglamento.*

En caso exista alguna duda sobre la clasificación de riesgo asignada a la empresa emisora de la garantía, se deberá consultar a la clasificadora de riesgos respectiva.

De otro lado, además de cumplir con el requisito referido a la clasificación de riesgo, a efectos de verificar si la empresa emisora se encuentra autorizada por la SBS para emitir garantías, debe revisarse el portal web de dicha Entidad (<http://www.sbs.gob.pe/sistema-financiero/relacion-de-empresas-que-se-encuentran-autorizadas-a-emitir-cartas-fianza>).

Los funcionarios competentes deben verificar la autenticidad de la garantía a través de los mecanismos establecidos (consulta web, teléfono u otros) por la empresa emisora.

3.4. EJECUCIÓN DE GARANTÍAS

La Entidad puede solicitar la ejecución de las garantías conforme a los supuestos contemplados en el artículo 155 del Reglamento.

3.5. ADELANTOS

La Entidad puede entregar adelantos directos al contratista, los que en ningún caso exceden en conjunto del treinta por ciento (30%) del monto del contrato original, siempre que ello haya sido previsto en la sección específica de las bases.

3.6. PENALIDADES

3.6.1. PENALIDAD POR MORA EN LA EJECUCIÓN DE LA PRESTACIÓN

En caso de retraso injustificado del contratista en la ejecución de las prestaciones objeto del contrato, la Entidad le aplica automáticamente una penalidad por mora por cada día de atraso, de conformidad con el artículo 162 del Reglamento.

3.6.2. OTRAS PENALIDADES

La Entidad puede establecer penalidades distintas a la mencionada en el numeral precedente, según lo previsto en el artículo 163 del Reglamento y lo indicado en la sección específica de las bases.

Estos dos tipos de penalidades se calculan en forma independiente y pueden alcanzar cada una un monto máximo equivalente al diez por ciento (10%) del monto del contrato vigente, o de ser el caso, del ítem que debió ejecutarse.

3.7. PAGOS

El pago se realiza después de ejecutada la respectiva prestación, pudiendo contemplarse pagos a cuenta, según la forma establecida en la sección específica de las bases o en el contrato.

La Entidad paga las contraprestaciones pactadas a favor del contratista dentro de los diez (10) días calendario siguientes de otorgada la conformidad de los servicios, siempre que se verifiquen las condiciones establecidas en el contrato para ello, bajo responsabilidad del funcionario competente.

La conformidad se emite en un plazo máximo de quince (15) días, bajo responsabilidad del funcionario que debe emitir la conformidad.

En el caso que se haya suscrito contrato con un consorcio, el pago se realizará de acuerdo a lo que se indique en el contrato de consorcio.

Advertencia

En caso de retraso en los pagos a cuenta o pago final por parte de la Entidad, salvo que se deba a caso fortuito o fuerza mayor, esta reconoce al contratista los intereses legales correspondientes, de conformidad con el artículo 39 de la Ley y 171 del Reglamento, debiendo repetir contra los responsables de la demora injustificada.

3.8. INCUMPLIMIENTO DEL CONTRATO

Las causales para la resolución del contrato, serán aplicadas de conformidad con el artículo 36 de la Ley y 164 del Reglamento.

3.9. DISPOSICIONES FINALES

Todos los demás aspectos del presente procedimiento no contemplados en las bases se regirán supletoriamente por la Ley y su Reglamento, así como por las disposiciones legales vigentes.

SECCIÓN ESPECÍFICA

CONDICIONES ESPECIALES DEL PROCEDIMIENTO DE SELECCIÓN

(EN ESTA SECCIÓN LA ENTIDAD DEBERÁ COMPLETAR LA INFORMACIÓN EXIGIDA, DE ACUERDO A LAS INSTRUCCIONES INDICADAS)

CAPÍTULO I GENERALIDADES

1.1. ENTIDAD CONVOCANTE

Nombre : MUNICIPALIDAD DISTRITAL DE VICHAYAL
RUC N° : 20168899204
Domicilio legal : AV. MARISCAL CASTILLA N° 106 – VICHAYAL
Teléfono: : 073-512218
Correo electrónico: :

1.2. OBJETO DE LA CONVOCATORIA

El presente procedimiento de selección tiene por objeto la contratación del servicio de consultoría de obra para **LA SUPERVISIÓN DE LA OBRA “CREACION DEL SERVICIO DE DRENAJE PLUVIAL Y CONTROL DE INUNDACIONES EN EL SECTOR DE PIEDRA RODADA DEL CENTRO POBLADO SAN FELIPE DE VICHAYAL DISTRITO DE VICHAYAL DE LA PROVINCIA DE PAITA DEL DEPARTAMENTO DE PIURA”**, CUI N°2662241 I ETAPA.

1.3. VALOR REFERENCIAL⁴

El valor referencial asciende a **S/ 138,909.53 (CIENTO TREINTA Y OCHO MIL NOVECIENTOS NUEVE CON 53/00 SOLES)**, incluidos los impuestos de Ley y cualquier otro concepto que incida en el costo total del servicio de consultoría de obra. El valor referencial ha sido calculado al mes de OCTUBRE DEL 2024.

Valor Referencial (VR)	Límites ⁵	
	Inferior	Superior
S/ 138,909.53 (CIENTO TREINTA Y OCHO MIL NOVECIENTOS NUEVE CON 53/00 SOLES)	S/ 125,018.58 (CIENTO VEINTE Y CINCO MIL DIECIOCHO CON 58/00 SOLES)	S/ 152,800.48 (CIENTO CINCUENTA Y DOS MIL OCHOCIENTOS CON 48/00 SOLES)

Importante

Las ofertas económicas no pueden exceder los límites del valor referencial de conformidad con el numeral 28.2 del artículo 28 de la Ley.

DESCRIPCIÓN DEL OBJETO	N° DE PERIODOS DE	PERIODO O UNIDAD DE TIEMPO	TARIFA REFERENCIAL UNITARIA	VALOR REFERENCIAL TOTAL
------------------------	-------------------	----------------------------	-----------------------------	-------------------------

⁴ El monto del valor referencial indicado en esta sección de las bases no debe diferir del monto del valor referencial consignado en la ficha del procedimiento en el SEACE. No obstante, de existir contradicción entre estos montos, primará el monto del valor referencial indicado en las bases aprobadas.

⁵ De acuerdo a lo señalado en el artículo 48 del Reglamento, estos límites se calculan considerando dos (2) decimales. Para ello, si el límite inferior tiene más de dos decimales, se aumenta en un dígito el valor del segundo decimal; en el caso del límite superior, se considera el valor del segundo decimal sin efectuar el redondeo.

	TIEMPO			
Supervisión de obra	120	Día	1,031.465	S/ 123,775.80
Liquidación de obra				S/ 15,133.73
				S/ 138,909.53

1.4. EXPEDIENTE DE CONTRATACIÓN

El expediente de contratación fue aprobado mediante R.A N°527-2024-MDV el 13 de noviembre del 2024.

1.5. FUENTE DE FINANCIAMIENTO

Recursos Determinados

Importante

La fuente de financiamiento debe corresponder a aquella prevista en la Ley de Equilibrio Financiero del Presupuesto del Sector Público del año fiscal en el cual se convoca el procedimiento de selección.

1.6. SISTEMA DE CONTRATACIÓN

El presente procedimiento se rige por el sistema de MIXTO (Tarifas - Supervisión de Obra y Suma Alzada - Liquidación de Obra), de acuerdo con lo establecido en el expediente de contratación respectivo.

Importante

En el caso de supervisión de obras, cuando se haya previsto que las actividades comprenden la liquidación del contrato de obra, la supervisión se rige bajo el sistema de tarifas mientras que la liquidación se rige bajo el sistema a suma alzada.

1.7. ALCANCES DEL REQUERIMIENTO

El alcance de la prestación está definido en el Capítulo III de la presente sección de las bases.

1.8. PLAZO DE PRESTACIÓN DEL SERVICIO DE CONSULTORÍA DE OBRA

Los servicios de consultoría de obra materia de la presente convocatoria se prestarán en el plazo de Ciento Cincuenta (150) días, en concordancia con lo establecido en el expediente de contratación.

Supervisión de la ejecución de la obra	120 días calendario
Revisión y/o elaboración de la Liquidación de la obra	30 días calendario

Importante

En el caso de supervisión de obras, el plazo inicial del contrato debe estar vinculado al del contrato de la obra a ejecutar y comprender hasta la liquidación de la obra, de conformidad con el artículo 10 de la Ley.

1.9. COSTO DE REPRODUCCIÓN Y ENTREGA DE BASES

Los participantes registrados tienen el derecho de recabar un ejemplar de las bases, para cuyo

efecto deben cancelar S/ 10.00 (diez y 00/100 soles) en la oficina de Rentas de la Municipalidad Distrital de Vichayal, desde las 08:00 hasta las 16:00 horas.

Importante

El costo de entrega de un ejemplar de las bases no puede exceder el costo de su reproducción.

1.10. BASE LEGAL

- Ley N° 31365 – Ley de Presupuesto del Sector Público para el Año Fiscal 2024.
- Ley N° 31366 – Ley de Equilibrio Financiero del Presupuesto del Sector Público del Año Fiscal 2024.
- Ley N° 31367 – Ley de Endeudamiento del Presupuesto del Sector Público del Año Fiscal 2024.
- Decreto Supremo N° 011-79-VC.
- Reglamento de la Ley de Contrataciones del Estado aprobado mediante Decreto Supremo N° 344-2018-EF, y sus modificatorias.
- Texto Único Ordenado de la Ley de Contrataciones del Estado aprobado por el Decreto Supremo N° 082-2019-EF.
- Decreto Supremo N° 004 -2019-JUS, T.U.O. de la Ley N° 27444 – Ley del Procedimiento Administrativo General.
- Decreto Supremo N° 043-2003-PCM, que aprueba el T. U.O. de la Ley N° 27806, Ley de Transparencia y de Acceso a la Información Pública.
- Decreto Legislativo N° 1440, Decreto Legislativo del Sistema Nacional de Presupuesto Público.
- Directivas y Opiniones del Organismo Supervisor de las Contrataciones del Estado.
- Pronunciamientos que contienen Precedentes Administrativos de Observancia Obligatoria.
- Decreto Supremo N°103-2020-EF
- Resolución Ministerial N°972-2020-MINSA
- Resolución Ministerial N°087-2020-VIV IENDA y sus modificatoria.
- Código Civil.

Las referidas normas incluyen sus respectivas modificaciones, de ser el caso.

CAPÍTULO II DEL PROCEDIMIENTO DE SELECCIÓN

2.1. CALENDARIO DEL PROCEDIMIENTO DE SELECCIÓN

Según el cronograma de la ficha de selección de la convocatoria publicada en el SEACE.

Importante

De conformidad con la vigesimosegunda Disposición Complementaria Final del Reglamento, en caso la Entidad (Ministerios y sus organismos públicos, programas o proyectos adscritos) haya difundido el requerimiento a través del SEACE siguiendo el procedimiento establecido en dicha disposición, no procede formular consultas u observaciones al requerimiento.

2.2. CONTENIDO DE LAS OFERTAS

2.2.1. OFERTA TÉCNICA

La oferta contendrá, además de un índice de documentos⁶, la siguiente documentación:

2.2.1.1. Documentación de presentación obligatoria

A. Documentos para la admisión de la oferta

a.1) Declaración jurada de datos del postor. (**Anexo N° 1**)

a.2) Documento que acredite la representación de quien suscribe la oferta.

En caso de persona jurídica, copia del certificado de vigencia de poder del representante legal, apoderado o mandatario designado para tal efecto.

En caso de persona natural, copia del documento nacional de identidad o documento análogo, o del certificado de vigencia de poder otorgado por persona natural, del apoderado o mandatario, según corresponda.

En el caso de consorcios, este documento debe ser presentado por cada uno de los integrantes del consorcio que suscriba la promesa de consorcio, según corresponda.

Advertencia

De acuerdo con el artículo 4 del Decreto Legislativo N° 1246, las Entidades están prohibidas de exigir a los administrados o usuarios la información que puedan obtener directamente mediante la interoperabilidad a que se refieren los artículos 2 y 3 de dicho Decreto Legislativo. En esa medida, si la Entidad es usuaria de la Plataforma de Interoperabilidad del Estado – PIDE⁷ y siempre que el servicio web se encuentre activo en el Catálogo de Servicios de dicha plataforma, no corresponderá exigir el certificado de vigencia de poder y/o documento nacional de identidad.

a.3) Declaración jurada de acuerdo con el literal b) del artículo 52 del Reglamento. (**Anexo N° 2**)

a.4) Declaración jurada de cumplimiento de los Términos de Referencia contenidos en el numeral 3.1 del Capítulo III de la presente sección. (**Anexo N° 3**)

⁶ La omisión del índice no determina la no admisión de la oferta.

⁷ Para mayor información de las Entidades usuarias y del Catálogo de Servicios de la Plataforma de Interoperabilidad del Estado – PIDE ingresar al siguiente enlace <https://www.gobiernodigital.gob.pe/interoperabilidad/>

- a.5) Declaración jurada de plazo de prestación del servicio de consultoría de obra. **(Anexo N° 4).**
- a.6) Promesa de consorcio con firmas legalizadas, de ser el caso, en la que se consigne los integrantes, el representante común, el domicilio común y las obligaciones a las que se compromete cada uno de los integrantes del consorcio, así como el porcentaje equivalente a dichas obligaciones. **(Anexo N° 5)**

Importante

El órgano encargado de las contrataciones o el comité de selección, según corresponda, verifica la presentación de los documentos requeridos. De no cumplir con lo requerido, la oferta se considera no admitida.

B. Documentos para acreditar los requisitos de calificación

Incorporar en la oferta los documentos que acreditan los **“Requisitos de Calificación”** que se detallan en el numeral 3.2 del Capítulo III de la presente sección de las bases.

2.2.1.2. Documentación de presentación facultativa:

- a) En el caso de microempresas y pequeñas empresas integradas por personas con discapacidad, o en el caso de consorcios conformados en su totalidad por estas empresas, deben presentar la constancia o certificado con el cual acredite su inscripción en el Registro de Empresas Promocionales para Personas con Discapacidad⁸.
- b) Incorporar en la oferta los documentos que acreditan los **“Factores de Evaluación”** establecidos en el Capítulo IV de la presente sección de las bases, a efectos de obtener el puntaje previsto en dicho Capítulo para cada factor.
- c) Solicitud de bonificación por tener la condición de micro y pequeña empresa. **(Anexo N° 11)**
- d) Los postores con domicilio en la provincia donde se prestará el servicio de consultoría de obra, o en las provincias colindantes, sean o no pertenecientes al mismo departamento o región, pueden presentar la solicitud de bonificación por servicios prestados fuera de la provincia de Lima y Callao, según Anexo N° 10.

Advertencia

El órgano encargado de las contrataciones o el comité de selección, según corresponda, no podrá exigir al postor la presentación de documentos que no hayan sido indicados en los acápite “Documentos para la admisión de la oferta”, “Requisitos de calificación” y “Factores de evaluación”.

2.2.2. OFERTA ECONÓMICA

La oferta económica expresada en **SOLES**. Adjuntar obligatoriamente el **Anexo N° 6**.

El monto total de la oferta económica y los subtotales que lo componen deben ser expresados con dos (2) decimales. Los precios unitarios o tarifas pueden ser expresados con más de dos (2) decimales.

⁸ Dicho documento se tendrá en consideración en caso de empate, conforme a lo previsto en el artículo 91 del Reglamento.

Importante
<ul style="list-style-type: none"> • <i>El órgano encargado de las contrataciones o el comité de selección, según corresponda, declara no admitidas las ofertas que no se encuentren dentro de los límites del valor referencial previstos en el numeral 28.2 del artículo 28 de la Ley.</i> • <i>La estructura de costos, se presenta para el perfeccionamiento del contrato.</i>

2.3. DETERMINACIÓN DEL PUNTAJE TOTAL DE LAS OFERTAS

Una vez evaluadas las ofertas técnica y económica se procederá a determinar el puntaje total de las mismas.

El puntaje total de las ofertas es el promedio ponderado de ambas evaluaciones, obtenido de la aplicación de la siguiente fórmula:

$$PTP_i = c_1 PT_i + c_2 Pe_i$$

Donde:

- PTP_i = Puntaje total del postor i
PT_i = Puntaje por evaluación técnica del postor i
Pe_i = Puntaje por evaluación económica del postor i
c₁ = Coeficiente de ponderación para la evaluación técnica.
c₂ = Coeficiente de ponderación para la evaluación económica.

Se aplicarán las siguientes ponderaciones:

- c₁ = **0.80**
c₂ = **0.20**

Donde: c₁ + c₂ = 1.00

2.4. PRESENTACIÓN DEL RECURSO DE APELACIÓN

“El recurso de apelación se presenta ante la Unidad de Trámite Documentario de la Entidad.

En caso el participante o postor opte por presentar recurso de apelación y por otorgar la garantía mediante depósito en cuenta bancaria, la cual se indicada en caja de la Entidad:

2.5. REQUISITOS PARA PERFECCIONAR EL CONTRATO

El postor ganador de la buena pro debe presentar los siguientes documentos para perfeccionar el contrato:

- Garantía de fiel cumplimiento del contrato.
- Garantía de fiel cumplimiento por prestaciones accesorias, de ser el caso.
- Contrato de consorcio con firmas legalizadas ante Notario de cada uno de los integrantes, de ser el caso.
- Código de cuenta interbancaria (CCI) o, en el caso de proveedores no domiciliados, el número de su cuenta bancaria y la entidad bancaria en el exterior.
- Copia de la vigencia del poder del representante legal de la empresa que acredite que cuenta con facultades para perfeccionar el contrato, cuando corresponda.
- Copia de DNI del postor en caso de persona natural, o de su representante legal en caso de persona jurídica.

Advertencia

De acuerdo con el artículo 4 del Decreto Legislativo N° 1246, las Entidades están prohibidas de exigir a los administrados o usuarios la información que puedan obtener directamente mediante la interoperabilidad a que se refieren los artículos 2 y 3 de dicho Decreto Legislativo. En esa

medida, si la Entidad es usuaria de la Plataforma de Interoperabilidad del Estado – PIDE⁹ y siempre que el servicio web se encuentre activo en el Catálogo de Servicios de dicha plataforma, no corresponderá exigir los documentos previstos en los literales e) y f).

- g) Domicilio para efectos de la notificación durante la ejecución del contrato.
- h) Autorización de notificación de la decisión de la Entidad sobre la solicitud de ampliación de plazo mediante medios electrónicos de comunicación ¹⁰. **(Anexo N° 12)**
- i) Detalle de los precios unitarios de la oferta económica¹¹.
- j) Estructura de costos de la oferta económica.
- k) Detalle del monto de la oferta económica de cada uno de los servicios de consultoría de obra que conforman el paquete¹².
- l) Copia de los diplomas que acrediten la formación académica requerida del personal clave, en caso que el grado o título profesional requerido no se encuentren publicados en el Registro Nacional de Grados Académicos y Títulos Profesionales a cargo de la de la Superintendencia Nacional de Educación Superior Universitaria – SUNEDU¹³.
- m) Copia de (i) contratos y su respectiva conformidad o (ii) constancias o (iii) certificados o (iv) cualquier otra documentación que, de manera fehaciente demuestre la experiencia del personal clave.
- n) Copia de documentos que sustenten la propiedad, la posesión, el compromiso de compra venta o alquiler u otro documento que acredite la disponibilidad del requisito de calificación equipamiento estratégico. En el caso que el postor ganador sea un consorcio los documentos de acreditación de este requisito pueden estar a nombre del consorcio o de uno de sus integrantes¹⁴.

Importante

- *La Entidad debe aceptar las diferentes denominaciones utilizadas para acreditar la carrera profesional requerida, aun cuando no coincida literalmente con aquella prevista en los requisitos de calificación (por ejemplo Ingeniería Ambiental, Ingeniería en Gestión Ambiental, Ingeniería y Gestión Ambiental u otras denominaciones).*

- *Los documentos que acreditan la experiencia del personal clave deben incluir como mínimo los nombres y apellidos del personal, el cargo desempeñado, el plazo de la prestación indicando el día, mes y año de inicio y culminación, el nombre de la Entidad u organización que emite el documento, la fecha de emisión y nombres y apellidos de quien suscribe el documento.*

En caso estos documentos establezcan el plazo de la experiencia adquirida por el personal clave en meses sin especificar los días la Entidad debe considerar el mes completo.

De presentarse experiencia ejecutada paralelamente (traslape), para el cómputo del tiempo de dicha experiencia sólo se considerará una vez el periodo traslapado. No obstante, de presentarse periodos traslapados en el supervisor de obra, no se considera ninguna de las experiencias acreditadas, salvo la supervisión de obras por paquete.

Se considerará aquella experiencia que no tenga una antigüedad mayor a veinticinco (25) años anteriores a la fecha de la presentación de ofertas.

⁹ Para mayor información de las Entidades usuarias y del Catálogo de Servicios de la Plataforma de Interoperabilidad del Estado – PIDE ingresar al siguiente enlace <https://www.gobiernodigital.gob.pe/interoperabilidad/>

¹⁰ En tanto se implemente la funcionalidad en el SEACE, de conformidad con la Primera Disposición Complementaria Transitoria del Decreto Supremo N° 234-2022-EF.

¹¹ Incluir solo en caso de la contratación bajo el sistema a suma alzada.

¹² Incluir solo en caso de contrataciones por paquete.

¹³ <https://enlinea.sunedu.gob.pe/>

¹⁴ Incluir solo en caso se haya incluido el equipamiento estratégico como requisito de calificación.

Asimismo, la Entidad debe valorar de manera integral los documentos presentados para acreditar dicha experiencia. En tal sentido, aun cuando en los documentos presentados la denominación del cargo o puesto no coincida literalmente con aquella prevista en los requisitos de calificación, se deberá validar la experiencia si las actividades que realizó el profesional corresponden con la función propia del cargo o puesto requerido.

- *Cuando el postor ganador de la buena pro presenta como personal clave a profesionales que se encuentren prestando servicios como residente o supervisor en obras contratadas por la Entidad que no cuentan con recepción, procede otorgar plazo adicional para subsanar, conforme lo previsto en el literal a) del artículo 141 del Reglamento.*
- *En caso que el postor ganador de la buena pro sea un consorcio, las garantías que presente este para el perfeccionamiento del contrato, así como durante la ejecución contractual, de ser el caso, además de cumplir con las condiciones establecidas en el artículo 33 de la Ley y en el artículo 148 del Reglamento, deben consignar expresamente el nombre completo o la denominación o razón social de los integrantes del consorcio, en calidad de garantizados, de lo contrario no podrán ser aceptadas por las Entidades. No se cumple el requisito antes indicado si se consigna únicamente la denominación del consorcio, conforme lo dispuesto en la Directiva "Participación de Proveedores en Consorcio en las Contrataciones del Estado".*
- *En los contratos de consultoría de obras que celebren las Entidades con las micro y pequeñas empresas, estas últimas pueden otorgar como garantía de fiel cumplimiento el diez por ciento (10%) del monto del contrato, porcentaje que es retenido por la Entidad durante la primera mitad del número total de pagos a realizarse, de forma prorrateada en cada pago, con cargo a ser devuelto a la finalización del mismo, conforme lo establece el numeral 149.4 del artículo 149 y el numeral 151.2 del artículo 151 del Reglamento. Para dicho efecto los postores deben encontrarse registrados en el REMYPE, consignando en la Declaración Jurada de Datos del Postor (Anexo N° 1) o en la solicitud de retención de la garantía durante el perfeccionamiento del contrato, que tienen la condición de MYPE, lo cual será verificado por la Entidad en el link <http://www2.trabajo.gob.pe/servicios-en-linea-2-2> opción consulta de empresas acreditadas en el REMYPE.*

Importante

- *Corresponde a la Entidad verificar que las garantías presentadas por el postor ganador de la buena pro cumplan con los requisitos y condiciones necesarios para su aceptación y eventual ejecución; sin perjuicio de la determinación de las responsabilidades funcionales que correspondan.*
- *De conformidad con el Reglamento Consular del Perú aprobado mediante Decreto Supremo N° 076-2005-RE para que los documentos públicos y privados extendidos en el exterior tengan validez en el Perú, deben estar legalizados por los funcionarios consulares peruanos y refrendados por el Ministerio de Relaciones Exteriores del Perú, salvo que se trate de documentos públicos emitidos en países que formen parte del Convenio de la Apostilla, en cuyo caso bastará con que estos cuenten con la Apostilla de la Haya¹⁵.*
- *La Entidad no puede exigir documentación o información adicional a la consignada en el presente numeral para el perfeccionamiento del contrato.*

2.6. PERFECCIONAMIENTO DEL CONTRATO

El contrato se perfecciona con la suscripción del documento que lo contiene. Para dicho efecto el postor ganador de la buena pro, dentro del plazo previsto en el artículo 141 del Reglamento, debe presentar la documentación requerida en **AV. MARISCAL CASTILLA N° 106 – DISTRITO DE VICHAYAL – PAITA – PIURA.**

¹⁵ Según lo previsto en la Opinión N° 009-2016/DTN.

2.7. FORMA DE PAGO

La Entidad realizará el pago de la contraprestación pactada a favor del contratista en Valorizaciones mensuales, de acuerdo a la tarifa propuesta por el consultor:

Para efectos del pago de las contraprestaciones ejecutadas por el contratista, la Entidad debe contar con la siguiente documentación:

- Informe del funcionario responsable de la Gerencia de Desarrollo Urbano y Rural y División de Obras emitiendo la conformidad de la prestación efectuada.
- Comprobante de pago.
- Otra documentación consignada en los términos de referencia

Dicha documentación se debe presentar en mesa de partes de la Municipalidad Distrital de Vichayal, sito en Av. Mariscal Castilla 106 – Distrito de Vichayal – Paita - Piura

2.8. REAJUSTE DE LOS PAGOS

$$Pr = \left(Po + \left(\frac{Ir}{Io} \right) \right) - \left(\left(\frac{A}{C} \right) * Po * \frac{(Ir - Ia)}{Ia} \right) - \left(\left(\frac{A}{C} \right) * Po \right)$$

Pr = Monto de valorización Reajustada

Po= Monto de la valorización al mes del servicio, a precios del mes de la fecha del valor referencial.

Ir= Índice General de Precios al Consumidor (INEI-LIMA) a la fecha de pago de la valorización

Io= Índice General de Precios al Consumidor (INEI-LIMA) al mes de fecha del valor referencial.

Ia = Índice General de Precios al Consumidor (INEI-LIMA) a la fecha de pago del adelanto

A = Adelanto de efectivo entregado

C = Monto del Contrato Principal

El primer monomio expresa la valorización reajustada; el segundo, la deducción del reajuste que no corresponde por el adelanto directo otorgado; y el tercero la amortización del Adelanto Directo otorgado. El segundo y tercer monomio son aplicables solo hasta la cancelación del Adelanto Directo.

CAPÍTULO III REQUERIMIENTO

3.1. TERMINOS DE REFERENCIA

MUNICIPALIDAD DISTRITAL DE VICHAYAL



TERMINOS DE REFERENCIA PARA LA CONTRATACIÓN DE SERVICIO DE CONSULTORIA DE OBRA:

**"PARA LA SUPERVISION DE LA OBRA: CREACION DEL SERVICIO DE
DRENAJE PLUVIAL Y CONTROL DE INUNDACIONES EN EL SECTOR DE
PIEDRA RODADA DEL CENTRO POBLADO SAN FELIPE DE VICHAYAL
DISTRITO DE VICHAYAL DE LA PROVINCIA DE PAITA DEL
DEPARTAMENTO DE PIURA", CUI N°2662241 I ETAPA**

3.1. TERMINOS DE REFERENCIA PARA LA CONTRATACIÓN DE SERVICIO DE CONSULTORIA DE OBRA

PARA LA SUPERVISION DE LA OBRA: CREACION DEL SERVICIO DE DRENAJE PLUVIAL Y CONTROL DE INUNDACIONES EN EL SECTOR DE PIEDRA RODADA DEL CENTRO POBLADO SAN FELIPE DE VICHAYAL DISTRITO DE VICHAYAL DE LA PROVINCIA DE PAITA DEL DEPARTAMENTO DE PIURA”, CUI N°2662241 I ETAPA.

3.1.1 UBICACIÓN DEL PROYECTO A SUPERVISAR

El proyecto se encuentra ubicado en:

Región : Piura.

Provincia : Paita.

Distrito : Vichayal.

Jurisdicción : Municipalidad Distrital de Vichayal.

El proyecto se ubica en el Distrito de Vichayal

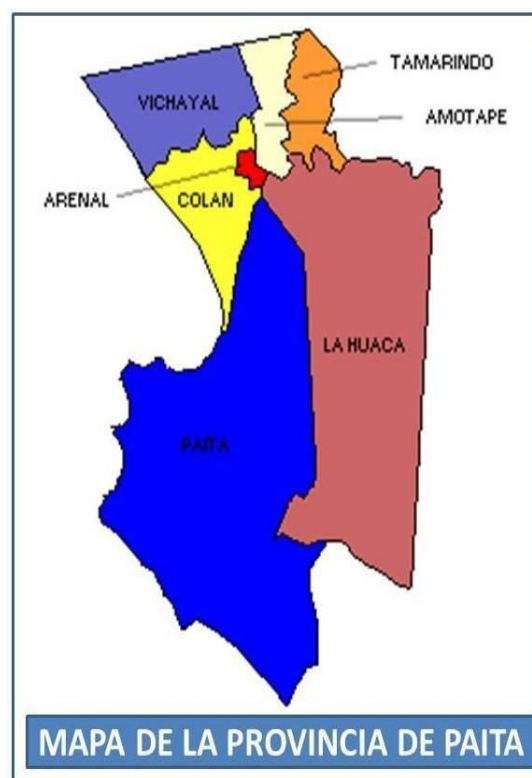

El Distrito de Vichayal es uno de los 7 distritos de la Provincia de Paita, y se encuentra ubicado al Oeste de la ciudad de Piura, con una superficie de 134.36 km² y a una altitud media de 16 msnm. Geográficamente se ubica en las coordenadas 4°51'55" Sur y 81° 04' 19" Oeste. Se encuentra asentado en los márgenes del Río Chira, constituyendo la parte baja de este valle. Su código Ubigeo es 200507.

El distrito de Vichayal está conformado por los caseríos: Miramar, San Felipe de Vichayal, La Bocana, San Luis, Fortalezas de los Incas, Las Valencias, Vista Florida, Isla san Lorenzo y La Soledad.

3.1.2 **VÍAS DE ACCESO Y COMUNICACIÓN DE OBRA A SUPERVISAR**

El lugar en donde se ejecutará el Proyecto se ubica en el distrito de Vichayal.

La Ciudad de Vichayal se encuentra en la Provincia de Paita, para llegar a la zona del proyecto se puede viajar desde la ciudad de Piura hacia Paita, Luego de la ciudad de Paita al distrito de Vichayal a través de Buses Interprovinciales y Autos-Colectivos en un tiempo aproximado de 2h desde la ciudad de Sullana Para llegar a él se sigue la carretera Panamericana en la ruta Sullana – Talara, a 30 minutos de Sullana; en el distrito de Ignacio Escudero está el desvío que indica: Vichayal o Talara, siguiendo hacia la izquierda, bastan 1h 30 minutos en auto para llegar a destino.

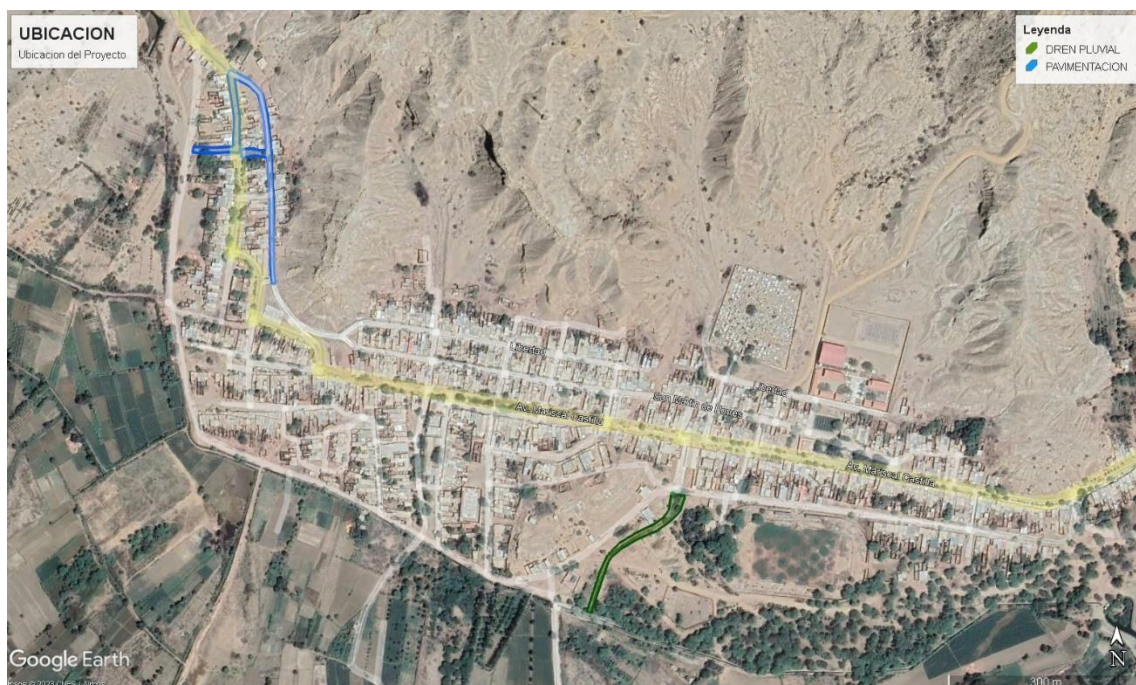

ZONA DE DRENAJE

3.1.3 **ANTECEDENTES DEL PROYECTO A SUPERVISAR**

El Proyecto responde a la necesidad de la población del distrito de Vichayal, de la creación del servicio de drenaje pluvial y control de inundaciones en los sectores piedra rodada. De allí que representantes de los pobladores, se han presentado solicitando a la Municipalidad Distrital de Vichayal, el apoyo para la construcción de un muro de contención que proteja las viviendas afectadas durante lluvias en el distrito de Vichayal.

3.1.4 VIABILIDAD DEL PROYECTO A SUPERVISAR

El presente proyecto cuenta con Declaración de Viabilidad, la misma que ha sido comunicada mediante Informe Técnico jefe de la Entidad Evaluadora que declara la Viabilidad del proyecto.

3.1.5 ESTADO ACTUAL DEL PROYECTO A SUPERVISAR

Servicios Públicos

Actualmente, el distrito de Vichayal cuenta con los servicios de agua potable, alcantarillado y energía eléctrica domiciliar y Alumbrado público, pero el sector donde se desarrollará el proyecto carece del servicio correcto existiendo en unos tramos conexiones que la misma población han realizado de manera incorrecta.

Población

El distrito de Vichayal, su población de acuerdo al Censo 2017 es de 5,522 habitantes, El Distrito cuenta con dos pueblos con similar cantidad de habitantes, La Villa de Miramar y la capital distrital, San Felipe de Vichayal, el distrito cuenta también con 07 caseríos: San Luis, La Bocana Nueva, Las Valencias, La Soledad, Vista Florida, Isla San Lorenzo y la Fortaleza.

Cuadro N° 1.1: Pueblos y Caseríos de Vichayal.

CÓDIGO	CENTROS POBLADOS	REGIÓN NATURAL (según piso altitudinal)	AL TITUD (m s.n.m.)	POBLACIÓN CENSADA			VIVIENDAS PARTICULARES		
				Total	Hombre	Mujer	Total	Ocupadas 1/	Desocupadas
200507	DISTRITO VICHAYAL			5 622	2 896	2 726	1 822	1 696	126
0001	SAN FELIPE DE VICHAYAL	Chala	27	2 243	1 155	1 088	768	705	63
0002	MIRAMAR	Chala	14	2 086	1 075	1 011	699	639	60
0003	SAN LUIS	Chala	29	111	57	54	32	32	-
0004	LA BOCANA NUEVA	Chala	14	117	62	55	34	34	-
0006	LAS VALENCIAS	Chala	45	38	18	20	15	15	-
0007	VISTA FLORIDA	Chala	32	22	10	12	10	9	1
0008	LA SOLEDAD	Chala	21	78	42	36	34	34	-
0009	ISLA SAN LORENZO	Chala	15	882	454	428	218	218	-
0010	LA FORTALEZA	Chala	22	45	23	22	12	10	2

Fuente: INEI - Censos Nacionales 2007: XII de Población y VII de Vivienda

Clima

El clima del área de estudio corresponde al tipo sub tropical, es seco y fresco durante la época de verano. Sus condiciones climáticas pueden clasificarse como propias del trópico semiárido, con un verano caluroso y un invierno templado y suave. Los registros indican que la temperatura media diaria se mantiene constante durante casi todo el año. Sin embargo, durante el intervalo Enero – Abril se presentan valores máximos de temperaturas media mensual que fluctúan entre los 25° y 27°C. En circunstancias normales, las lluvias se inician con cierta intensidad en el mes de enero y pueden prolongarse hasta marzo. Durante el resto del año las precipitaciones son escasas lo que provoca que en el periodo enero- marzo ocurra más del 90% del total de la precipitación pluvial anual. Sin embargo, cuando se dan alteraciones climáticas, se produce el denominado Fenómeno del Niño, que se caracteriza por fuertes precipitaciones pluviales.

Topografía y tipo del Suelo

El estudio de suelos se ha realizado con la finalidad de obtener la capacidad portante del suelo de fundación, mostrándose todos los resultados en el anexo correspondiente del estudio de mecánica de suelos, se recomienda verificar los resultados durante la etapa de construcción, en profundidad de la cimentación proyectada, para lo cual se ha considerado como una partida en el presupuesto correspondiente.

Cantera

En el ámbito del distrito de Vichayal No se cuenta con reservas minerales, que de ser explotados puedan generar recursos económicos para los gobiernos locales y el gobierno regional.

Sin embargo, las Canteras más cercanas explotables son:

- a) La Bentonita en el sector de Amotape-Vichayal, que son extraídas por empresas privadas que mayormente no aportan ningún tributo o gravamen a las municipalidades.
- b) Las canteras de la Huaca y el Cerro azul, que desde hace muchos años son explotados por pequeños empresarios.

3.1.6 DESCRIPCIÓN DEL PROYECTO A SUPERVISAR

El Proyecto consiste en el **“CREACION DEL SERVICIO DE DRENAJE PLUVIAL Y CONTROL DE INUNDACIONES EN EL SECTOR DE PIEDRA RODADA DEL CENTRO POBLADO SAN FELIPE DE VICHAYAL DISTRITO DE VICHAYAL DE LA PROVINCIA DE PAITA DEL DEPARTAMENTO DE PIURA”**, CUI N°2662241 I ETAPA

La ejecución de los Componentes se debe realizar según las especificaciones técnicas y detalles que se describe en el proyecto. De igual modo se debe cumplir con lo siguiente:

Reglamento Nacional de Edificaciones, aprobado con Resolución Suprema N° 011-2006-VIVIENDA del 05.05.2006.

- Norma TH.010 Habilitaciones residenciales.
- Norma OS.060 Drenaje pluvial urbano
- Norma E.030 Diseño sismo resistente
- Norma E.050 Suelos y cimentaciones
- Norma E.060 Concreto armado

3.1.7 **ESTUDIO TOPOGRÁFICO**

Instrumentos y metodologías de trabajo

Para el desarrollo del presente Estudio, se ha planteado la Ejecución de levantamientos topográficos con Estación Total LEICA TS-02 y GOWIN TKS 212 referida al Sistema de Coordenadas UTM Universal Transversa de Mercator – Datum WGS84 de 02 puntos obtenidos en campo por un GPS NAVEGADOR GARMIN DE UN EPE 3 m; del mismo modo la toma de puntos se realizó para obtener equidistancia entre las curvas de nivel.

Resultado del Estudio Topográfico

El estudio topográfico se ha realizado con el fin de contar con una información detallada del área y poder definir los niveles del terreno y consecuentemente los niveles de las obras a construir.

La topografía ha sido desarrollada con los equipos de ingeniería, realizando un levantamiento de poligonal cerrada, donde se ha obtenido las curvas a nivel con sus respectivas cotas, tomando como referencia la cota del eje principal.

3.1.8 **OBJETIVOS Y METAS FÍSICAS DE OBRA A SUPERVISAR**

El presente proyecto a supervisar tiene como objeto lograr la **CREACION DEL SERVICIO DE DRENAJE PLUVIAL Y CONTROL DE INUNDACIONES EN EL SECTOR DE PIEDRA RODADA DEL CENTRO POBLADO SAN FELIPE DE VICHAYAL DISTRITO DE VICHAYAL DE LA PROVINCIA DE PAITA DEL DEPARTAMENTO DE PIURA**, CUI N°2662241 I ETAPA

Teniendo como Metas Físicas las siguientes:

Item	Descripción	Und.	Metrado
01	SISTEMA DE RED DE ALCANTARILLADO		
01.01	INSTALACIONES PROVISIONALES		
01.01.01	PARANTES DE APOYO	und	314.00
01.01.02	CERCO DE MALLA HDP DE 1.00M ALTURA PARA LIMITE SEGURIDAD DE ZANJAS	m	942.10
01.02	OBRAS PRELIMINARES		
01.02.01	CONTROL ALTIMETRICO PERMANENTE EN OBRA C/EQUIPO	mes	1.00
01.02.02	DEMOLICION DE BUZONES EXISTENTES H= 1.50 m	und	11.00
01.03	MOVIMIENTO DE TIERRAS		

Item	Descripción	Und.	Metrado
01.03.01	EXCAVACIONES		
01.03.01.01	EXCAVACION PARA BUZONES PARA H=2.00	m3	41.63
01.03.01.02	EXCAVACION PARA BUZONES PARA HPROM=2.01M A 3.00M	m3	5.12
01.03.01.03	EXCAV. ZANJA (MAQ) P/TUB. T-NORMAL DELEZNABLE DN 200 DE 1.50 m. PROFUNDIDAD	m	380.60
01.03.01.04	EXCAV. ZANJA (MAQ) P/TUB. T-NORMAL DELEZNABLE DN 200 DE 1.51 m. A 3.00 m. PROFUNDIDAD	m	90.45
01.03.02	REFINE, NIVELACIÓN DE FONDO DE ZANJA		
01.03.02.01	REFINE Y NIVELACION EN TERRENO NORMAL HASTA H=1.50 M	m	53.87
01.03.02.02	REFINE Y NIVELACION EN TERRENO NORMAL HASTA H=3.00M	m	417.18
01.03.03	CAMA DE APOYO PARA TUBERIAS		
01.03.03.01	PREPARACION DE CAMA DE APOYO P/TUB. DN 200mm CON MAT. DE PRESTAMO PARA TODA PROFUNDIDAD	m	471.05
01.03.04	RELLENO Y COMPACTADO DE ZANJAS		
01.03.04.01	RELLENO PROTECTOR C/MATERIAL DE PRESTAMO HASTA 0.20 S/CLAVE DE TUB. DESAGUE HASTA H=3.00	m	471.05
01.03.04.02	RELLENO COMPACT. C/MAT. PROPIO T. NORMAL, HASTA 1.50M	m	53.87
01.03.04.03	RELLENO COMPACT. C/MAT. PROPIO T. NORMAL, HASTA 3.00M	m	417.18
01.03.05	ENTIBADOS Y PROTECCION DE ZANJAS		
01.03.05.01	ENTIBADO Y DESENTIBADO DE MADERA DESDE H=1.51 A 3.00 M	m	417.18
01.03.06	TRASVASES DE AGUAS SERVIDAS		
01.03.06.01	TRASVASE DE AGUAS SERVIDAS	hm	920.00
01.03.06.02	ACARREO Y ACOPIO C/MOTOFURGON DE MATERIAL EXCEDENTE PROCED. DE EXCAVACION 50 m. < D < 100 m	m3	304.25
01.03.06.03	ELIMINACION DE MATERIAL (Dp<=10.0 Km)	m3	304.25
01.04	SUMINISTRO E INSTALACIÓN DE TUBERIAS DE PVC NTP ISO 21138:2010		
01.04.01	SUMINISTRO TUBERIA DE ALCANTARILLADO		
01.04.01.01	SUMINISTRO DE TUBERIA PVC UF NTP ISO ISO 4435 SN4 D=200 mm	m	471.05
01.04.02	INSTALACION DE TUBERIAS DE PVC NTP ISO 21138:2010		
01.04.02.01	INST. DE TUBERIA PVC DESAGUE U.F. NTP ISO 4435 SN4 DN 200MM	m	471.05
01.04.03	PRUEBA HIDRAULICA + ESCORRENTIA		
01.04.03.01	PRUEBA HIDRAULICA + ESCORRENTIA PARA TUBERIA DE DESAGUE DN 200MM	m	471.05
01.05	BUZONES		

Item	Descripción	Und.	Metrado
01.05.01	BUZONES DE INSPECCION TIPO I		
01.05.01.01	BUZÓN Ø=1.20M HASTA H=1.50M, f'c=280kg/cm2	und	1.00
01.05.01.02	BUZÓN Ø=1.20M H=1.51M HASTA H=2.00, f'c=280kg/cm2	und	9.00
01.05.01.03	BUZÓN Ø=1.20M H=2.01M HASTA H=2.50, f'c=280kg/cm2	und	1.00
01.05.02	DADOS DE ANCLAJE DE TUBERÍA		
01.05.02.01	DADOS DE CONCRETO F'c=175 KG/CM2, 0.50 x 0.50 x 0.50	und	26.00
01.05.03	EMPALME DE TUBERIA EN BUZON		
01.05.03.01	EMPALME DE TUBERIA PVC DN 200 MM EN BUZON	und	2.00
01.06	CONEXIONES DOMICILIARIAS		
01.06.01	TRAZO, NIVEL Y REPLANTEO INICIAL CON EQUIPO	m	601.24
01.06.02	CONTROL ALTIMETRICO EN CONEXIONES DOMICILIARIAS DE REDES DE ALCANTARILLADO	m	601.24
01.06.03	EXCAV. PARA CONEXIONES DOMICILIARIAS P/ALCANTARILLADO	m	601.24
01.06.04	REFINE Y NIVELACION EN TERRENO NORMAL EN CONEXIONES DOMICILIARIAS	m	601.24
01.06.05	CAMA DE APOYO C/MATERIAL DE PRESTAMO E=0.10M	m	601.24
01.06.06	RELLENO PROTECTOR C/MATERIAL DE PRESTAMO HASTA 0.20 S/CLAVE DE TUB. DESAGUE HASTA H=3.00 - CONEXIONES DOMICILIARIAS	m	601.24
01.06.07	RELLENO COMPACT. C/MAT. PROPIO T. NORMAL, HASTA 3.00M	m	601.24
01.06.08	CONEXIÓN DOMICILIARIA DESAGUE TUBO PVC DN 160 MM L=6.00M	und	85.00
01.06.09	DADOS DE CONCRETO F'c=175 KG/CM2, 0.30 x 0.30 x 0.30 INC/ENCOFRADO	und	85.00
01.06.10	LOSA DE CONCRETO DE 1.00 X 1.00M. PARA ESTABILIZAR CAJA DE DESAGUE	und	39.00
01.06.11	ACARREO Y ACOPIO C/MOTOFURGON DE MATERIAL EXCEDENTE PROCED. DE EXCAVACION 50 m. < D < 100 m	m3	237.55
01.06.12	ELIMINACION DE MATERIAL (Dp<=10.0 Km)	m3	237.55
01.06.13	PRUEBA HIDRAULICA + ESCORRENTIA PARA TUBERIA DE DESAGUE DN 160MM	m	601.24
01.07	RETIRO DE PAVIMENTO ARTICULADO		
01.07.01	REMOCION Y REPOSICION DE PAVIMENTO DE BLOQUETE EXISTENTE	GLB	1.00
01.08	EDUCACION SANITARIA		
01.08.01	EDUCACION SANITARIA Y COMPONENTE SOCIAL	GLB	1.00
01.09	OTROS		

Item	Descripción	Und.	Metrado
01.09.01	LIMPIEZA FINAL DE OBRA	GLB	1.00
01.09.02	PROTECCION DE POSTES PARA TELEFONIA Y ALUMBRADO	und	10.00
01.09.03	PUESTA EN DESUSO DE TUBERIA EXISTENTE DE ALCANTARILLADO	GLB	1.00
01.09.04	FLETE TERRESTRE	GLB	1.00
01.09.05	PUENTE DE MADERA PROVISIONAL P/ PASE PEATONAL	und	4.00
01	SISTEMA DE RED DE AGUA POTABLE		
01.01	TRABAJOS PRELIMINARES		
01.01.01	CONTROL ALTIMETRICO PERMANENTE EN OBRA C/EQUIPO	mes	1.00
01.01.02	PUENTE DE MADERA PROVISIONAL P/ PASE PEATONAL	und	3.00
01.01.03	PARANTES DE APOYO	und	363.90
01.01.04	CERCO DE MALLA HDP DE 1.00M ALTURA PARA LIMITE SEGURIDAD DE ZANJAS	m	1,091.60
01.01.05	RETIRO DE TUBERÍA EXISTENTE	m	545.85
01.02	MOVIMIENTO DE TIERRAS		
01.02.01	EXCAV. ZANJA (MAQ) P/TUB. T-NORMAL DELEZNABLE A=0.60 m. (Hprom.=1.50m)	m	545.85
01.02.02	REFINE Y NIVELACIÓN EN TERRENO NORMAL P/TUBERIA A=0.60 m.	m	545.85
01.02.03	CAMA DE APOYO DE MATERIAL DE PRESTAMO P/TUBERIA E=0.10M, DE DN 110 A 315 MM.	m	545.85
01.02.04	RELLENO PROTECTOR C/MAT. DE PRESTAMO HASTA H=0.20M, S/CLAVE DE TUBERIA DN 110 MM-250MM, A=0.60	m	545.85
01.02.05	RELLENO Y COMPACTACION DE ZANJA P/TUBERIA CON MATERIAL PROIO C/MAQ HASTA 0.9 DE PROF.	m	545.85
01.02.06	ACARREO Y ACOPIO C/MOTOFURGON DE MATERIAL EXCEDENTE PROCED. DE EXCAVACION 50 m. < D < 100 m	m3	163.76
01.02.07	ELIMINACION DE MATERIAL (Dp<=10.0 Km)	m3	163.76
01.03	SUMINISTRO DE TUBERIAS DE PVC ISO 16422		
01.03.01	SUMIN. DE TUB. UF PVC NTP ISO 16422 PN 8 DN 90MM	m	545.85
01.04	INSTALACION DE TUBERIAS DE PVC ISO 16422		
01.04.01	INST. DE TUB. UF PVC NTP ISO 16422 PN 8 DN 90MM	m	545.85
01.05	PRUEBAS HIDRAULICAS + DESINFECCION		
01.05.01	PRUEBA HIDRAULICA + DESINFECCION TUB.DN 90MM	m	545.85
01.06	SUMINISTRO E INSTALACION DE VALVULAS Y ACCESORIOS		
01.06.01	SUMINISTRO E INSTALACION DE VALVULA COMPUERTA HIERRO DUCTIL DN = 90mm CON MARCO Y TAPA DE FIERRO FUNDIDO	und	1.00

Item	Descripción	Und.	Metrado
01.06.02	SUMINISTRO E INST. DE CODO 45° Ø90MM	und	6.00
01.06.03	SUMINISTRO E INST. DE TEE DE Ø90MM	und	4.00
01.06.04	SUMINISTRO E INST. DE TAPON Ø90MM PVC	und	3.00
01.07	EMPALME A RED MATRIZ EXISTENTE		
01.07.01	EMPALME DE TUBERIA PVC DN = 110mm.	und	1.00
01.07.02	EMPALME DE TUBERIA PVC DN = 90mm.	und	1.00
01.08	CONEXIONES DOMICILIARIAS		
01.08.01	TRAZO NIVEL Y REPLANTEO DURANTE LA OBRA	m	592.82
01.08.02	EXCAV. MANUAL TN PARA CONEXIONES DOMICILIARIAS P/AGUA	m	592.82
01.08.03	REFINE Y NIVELACION EN TERRENO NORMAL	m	592.82
01.08.04	CAMA DE APOYO DE MATERIAL DE PRESTAMO P/TUBERIA E=0.10M, DE DN 110 A 315 MM.	m	592.82
01.08.05	RELLENO PROTECTOR C/MATERIAL DE PRESTAMO HASTA 0.20 S/CLAVE DE TUB - AGUA - CONEXION DOMICILIARIA	m	592.82
01.08.06	RELLENO Y COMPACTACION DE ZANJA P/TUBERIA CON MATERIAL PROIO C/MAQ HASTA 0.9 DE PROF.	m	592.82
01.08.07	ACARREO Y ACOPIO C/MOTOFURGON DE MATERIAL EXCEDENTE PROCED. DE EXCAVACION 50 m. < D < 100 m	m3	142.28
01.08.08	ELIMINACION DE MATERIAL (Dp<=10.0 Km)	m3	142.28
01.08.09	PRUEBA HIDRÁULICA Y DESINFECCION EN CONEXION DOMICILIARIA	m	592.82
01.08.10	CONEXIÓN DOMICILIARIA CORTA DE RED DE AGUA POTABLE POTABLE DN 110MM PVC A DN 1/2"	und	14.00
01.08.11	CONEXIÓN DOMICILIARIA LARGA DE RED DE AGUA POTABLE POTABLE DN 110MM PVC A DN 1/2"	und	70.00
01.08.12	SUMINISTRO DE MEDIDORES CHORRO MULTIPLE	und	84.00
01.08.13	AFERICION DE MEDIDORES CHORRO MULTIPLE	und	84.00
01.08.14	INSTALACION DE MEDIDORES CHORRO MULTIPLE	und	84.00
01.08.15	LOSA DE CONCRETO DE 1.00 X 1.00M. X 0.10 PARA ESTABILIZAR CAJA DE AGUA	und	39.00
01.09	OTROS		
01.09.01	LIMPIEZA FINAL DE OBRA	GLB	1.00
01.09.02	FLETE TERRESTRE	GLB	1.00
01	OBRAS PROVISIONALES		
01.01	CARTEL DE IDENTIFICACION DE LA OBRA DE 3.60X2.40m	und	1.00
01.02	MOVILIZACION Y DESMOVILIZACION DE EQUIPO	GLB	1.00

Item	Descripción	Und.	Metrado
01.03	ALQUILER DE LOCAL PARA ALMACEN	mes	4.00
01.04	ALQUILER DE LOCAL PARA OFICINA Y PERSONAL TECNICO	mes	4.00
01.05	CASETA DE GUARDIANIA	m2	18.00
01.06	DEPOSITO PARA AGUA	und	3.00
01.07	AGUA PARA LA CONSTRUCCION	GLB	1.00
01.08	ENERGIA PROVISIONAL PARA LA OBRA	mes	4.00
01.09	MANTENIMIENTO DE TRANSITO	día	120.00
02	SEGURIDAD Y SALUD		
02.01	ELABORACION, IMPLEMENTACION Y ADMINISTRACION DEL PLAN DE SEGURIDAD Y SALUD EN EL TRABAJO	GLB	1.00
02.02	EQUIPOS DE PROTECCION INDIVIDUAL	und	125.00
02.03	EQUIPOS DE PROTECCION COLECTIVA	GLB	1.00
02.04	CERCO MALLA HDP DE 1 m. DE ALTURA Y CINTA PLASTICA SEÑALIZADORA P/LIMITE DE SEGURIDAD DE OBRA (INC. PARANTES DE APOYO)	m	513.49
02.05	CAPACITACION EN SEGURIDAD Y SALUD	GLB	1.00
02.06	RECURSOS PARA RESPUESTAS ANTE EMERGENCIAS EN SEGURIDAD Y SALUD DURANTE EL TRABAJO	GLB	1.00
03	OBRAS PRELIMINARES		
03.01	TALA Y ELIMINACION DE ARBOLES	und	5.00
03.02	LIMPIEZA GENERAL DE OBRA	m2	2,289.24
03.03	CORTE Y DEMOLICION DE VEREDAS DE 0.10 M.	m2	70.18
03.04	DEMOLICION DE SARDINELES	m3	1.17
03.05	REMOCION Y REPOSICION DE PAVIMENTO DE BLOQUETE EXISTENTE	GLB	1.00
03.06	CONTROL ALTIMETRICO PERMANENTE EN OBRA C/EQUIPO	mes	2.00
03.07	ACARREO Y ACOPIO C/MOTOFURGON DE MATERIAL EXCEDENTE PROCED. DE EXCAVACION 50 m. < D < 100 m.	m3	10.24
03.08	ELIMINACION DE MATERIAL (Dp<=10.0 Km)	m3	10.24
04	MOVIMIENTO DE TIERRAS DRENAJE PLUVIAL		
04.01	EXCAVACIONES		
04.01.01	EXCAVACION A NIVEL DE SUBRASANTE CON EQUIPO PESADO	m3	1,066.74
04.01.02	ELIMINACION DE MATERIAL (Dp<=10.0 Km)	m3	1,333.43
04.02	RELLENOS		
04.02.01	EN DRENAJE		

Item	Descripción	Und.	Metrado
04.02.01.01	CONFORMACIÓN Y COMPACTACIÓN SUBRASANTE C/MOTONIV.125HP	m2	1,127.53
04.02.01.02	SUB-RASANTE MEJORADA CON OVER 4"-6" Y HORMIGON E=0.30m	m2	1,127.53
04.02.01.03	BASE CON AFIRMADO E=20cm INC/COMPACTACION AL 100%.	m2	1,127.53
05	LOSA DE DRENAJE DE CONCRETO		
05.01	LOSA DE DRENAJE DE CONCRETO F'C=210 KG/CM2 E=0.20 C/MEZCLADORA	m2	1,127.53
05.02	ENCOFRADO Y DESENCOFRADO EN LOSAS DE DRENAJE	m2	173.31
05.03	JUNTA DE DILATACION EN LOSAS DE DRENAJE CON TECNOPOR Y SELLADO CON ASFALTO e=1" h= 0.20 m	m	866.53
05.04	CONEXION TRANSVERSAL DE DILATACION (PAVIMENTOS) SEGUN DISEÑO	und	314.00
05.05	CONEXION TRANSVERSAL DE CONTRACCION (PAVIMENTOS) SEGUN DISEÑO	und	628.00
05.06	CONEXION LONGITUDINAL ARTICULADA (PAVIMENTOS) SEGUN DISEÑO	und	305.00
05.07	LOSA DE DRENAJE , CURADO QUIMICO DE CONCRETO	m2	1,127.53
06	VEREDAS Y RAMPAS		
06.01	MOVIMIENTO DE TIERRAS		
06.01.01	EXCAVACION MANUAL	m3	175.65
06.01.02	CONFORMACIÓN Y COMPACTACIÓN SUBRASANTE MANUAL	m2	370.43
06.01.03	CONFORMACION Y COMPACTACION DEL MEJORAMIENTO DE SUB-RASANTE CON HORMIGON E= 20 CM. C/EQUIPO LIVIANO	m2	370.43
06.01.04	BASE MATERIAL GRANULAR COMPACTADO E=0.10m	m2	370.43
06.01.05	ACARREO Y ACOPIO C/MOTOFURGON DE MATERIAL EXCEDENTE PROCED. DE EXCAVACION 50 m. < D < 100 m.	m3	219.56
06.01.06	ELIMINACION DE MATERIAL (Dp<=10.0 Km)	m3	219.56
06.02	UÑAS DE CONCRETO		
06.02.01	ENCOFRADO Y DESENCOF PARA UÑAS	m2	183.20
06.02.02	CONCRETO PARA UÑAS, F'C=175 KG/CM2	m3	25.86
06.02.03	UÑAS, CURADO QUIMICO DE CONCRETO	m2	183.20
06.02.04	JUNTA CON ASFALTO DE E=1"	m	48.85
06.03	VEREDAS Y RAMPAS DE CONCRETO		
06.03.01	ENCOFRADO Y DESENCOFRADO EN VEREDAS	m2	51.60
06.03.02	LOSA DE CONCRETO VEREDAS F'C=175 KG/CM2, E=10CM	m2	356.30
06.03.03	RAMPAS DE CONCRETO 175 kg/cm2 E=5" BRUNADO S/DISEÑO	m2	14.13

Item	Descripción	Und.	Metrado
06.03.04	VEREDAS, CURADO QUIMICO DE CONCRETO	m2	370.43
06.03.05	JUNTA CON ASFALTO DE E=1"	m	149.58
07	SARDINELES		
07.01	MOVIMIENTO DE TIERRAS		
07.01.01	EXCAVACION MANUAL	m3	22.98
07.01.02	ACARREO Y ACOPIO C/MOTOFURGON DE MATERIAL EXCEDENTE PROCED. DE EXCAVACION 50 m. < D < 100 m.	m3	28.73
07.01.03	ELIMINACION DE MATERIAL (Dp<=10.0 Km)	m3	28.73
07.02	CONCRETO SIMPLE		
07.02.01	SOLADO PARA SARDINEL ARMADO E=4" C:H 1:12	m2	21.70
07.02.02	SARDINELES - CONCRETO F'C = 175 KG/CM2	m3	5.17
07.02.03	SARDINEL, ENCOFRADO Y DESENCOFRADO	m2	14.43
07.02.04	SOLAQUEO DE SARDINELES DE CONCRETO SIMPLE Y ARMADO	m2	14.43
07.02.05	SARDINEL, CURADO QUIMICO DE CONCRETO	m2	20.17
07.02.06	JUNTA CON ASFALTO DE E=1"	m	2.40
07.03	CONCRETO ARMADO		
07.03.01	SARDINELES - CONCRETO F'C = 175 KG/CM2	m3	18.45
07.03.02	SARDINEL, ENCOFRADO Y DESENCOFRADO	m2	129.60
07.03.03	SARDINEL.- ACERO FY=4200 kg/cm2	kg	700.30
07.03.04	SOLAQUEO DE SARDINELES DE CONCRETO SIMPLE Y ARMADO	m2	129.60
07.03.05	SARDINEL, CURADO QUIMICO DE CONCRETO	m2	148.60
07.03.06	JUNTA CON ASFALTO DE E=1"	m	24.70
08	MUROS DE CONTENCION		
08.01	MOVIMIENTO DE TIERRAS		
08.01.01	EXCAVACION MANUAL	m3	50.43
08.01.02	CONFORMACIÓN Y COMPACTACIÓN SUBRASANTE MANUAL	m2	45.85
08.01.03	RELLENO Y COMPACTACION CON HORMIGON EN LATERAL DE MURO	m3	24.07
08.01.04	ACARREO Y ACOPIO C/MOTOFURGON DE MATERIAL EXCEDENTE PROCED. DE EXCAVACION 50 m. < D < 100 m.	m3	63.04
08.01.05	ELIMINACION DE MATERIAL (Dp<=10.0 Km)	m3	63.04
08.02	CONCRETO SIMPLE		
08.02.01	SOLADO PARA ZAPATAS E=4" C:H 1:12	m2	45.85
08.03	CONCRETO ARMADO		
08.03.01	ZAPATAS		

Item	Descripción	Und.	Metrado
08.03.01.01	ZAPATAS.- CONCRETO 210 kg/cm2	m3	13.75
08.03.01.02	ZAPATA - ENCOFRADO Y DESENCOFRADO	m2	34.39
08.03.01.03	ZAPATAS.- ACERO Fy=4200 kg/cm2	kg	430.14
08.03.02	MUROS DE CONTENCION		
08.03.02.01	MUROS DE CONTENC.- CONCRETO 210 kg/cm2	m3	8.02
08.03.02.02	MUROS DE CONTENCION, ENCOFRADO Y DESENC.	m2	83.31
08.03.02.03	MUROS DE CONT.- ACERO Fy=4,200 kg/cm2	kg	622.05
08.03.02.04	MUROS, CURADO QUIMICO DE CONCRETO	m2	91.70
08.03.02.05	SOLAQUEO DE MURO DE CONTENCION	m2	80.23
08.03.02.06	JUNTA CON ASFALTO DE E=1"	m	15.40
09	PINTURA		
09.01	PINTURA DE TRAFICO PARA SARDINELES PERALTADOS Y UÑAS DE VEREDAS	m2	116.35
09.02	PINTURA DE TRAFICO PARA MUROS DE CONTENCION	m2	40.12
10	AREAS DE DRENAJE ENTRE VEREDAS Y SARDINELES		
10.01	EXCAVACION MANUAL	m3	247.29
10.02	ACARREO Y ACOPIO C/MOTOFURGON DE MATERIAL EXCEDENTE PROCED. DE EXCAVACION 50 m. < D < 100 m.	m3	309.11
10.03	ELIMINACION DE MATERIAL (Dp<=10.0 Km)	m3	309.11
11	OTROS		
11.01	TUBERIA PVC SAL DE 1.5" P/DRENAJE EN MUROS	m	4.60
11.02	REUBICACION DE POSTES DE LUZ	und	1.00
11.03	PLACA RECORDATORIA. INC. PODIO	und	1.00
11.04	LIMPIEZA FINAL DE OBRA	m2	2,289.24
12	MITIGACION AMBIENTAL		
12.01	MONITOREO DEL PLAN DE MANEJO DE RESIDUOS SOLIDOS	mes	4.00
12.02	RESTAURACION DE AREA AFECTADA POR LA CONSTRUCCION	GLB	1.00
12.03	ACONDICIONAMIENTO DE BOTADERO PARA RECIBIR MATERIAL EXCEDENTE	GLB	1.00
12.04	RIEGO DE ZONA DE TRABAJO SIN ACCESO VEHIC. PARA MITIGAR LA CONTAMINACION - POLVO (Inc. costo de agua y camión transp. surtidor a obra)	DIA	120.00
12.05	IMPLEMENTACION DE SS-HH PARA OBRA	mes	4.00
13	PLAN DE MONITOREO ARQUEOLOGICO		
13.01	PLAN DE MONITOREO ARQUEOLOGICO	GLB	1.00

Item	Descripción	Und.	Metrado
14	VARIOS		
14.01	FLETE TERRESTRE	kg	195,634.56

3.1.9. **BASE LEGAL**

Para efectuar las labores antes señaladas se regirá, por lo establecido en:

- Ley N° 31365 – Ley de Presupuesto del Sector Público para el Año Fiscal 2024.
- Ley N° 31366 – Ley de Equilibrio Financiero del Presupuesto del Sector Público del Año Fiscal 2024.
- Ley N° 31367 – Ley de Endeudamiento del Presupuesto del Sector Público del Año Fiscal 2024.
- Decreto Supremo N° 011-79-VC.
- Reglamento de la Ley de Contrataciones del Estado aprobado mediante Decreto Supremo N° 344-2018-EF, y sus modificatorias.
- Texto Único Ordenado de la Ley de Contrataciones del Estado aprobado por el Decreto Supremo N° 082-2019-EF.
- Decreto Supremo N° 004 -2019-JUS, T.U.O. de la Ley N° 27444 – Ley del Procedimiento Administrativo General.
- Decreto Supremo N° 043-2003-PCM, que aprueba el T. U.O. de la Ley N° 27806, Ley de Transparencia y de Acceso a la Información Pública.
- Decreto Legislativo N° 1440, Decreto Legislativo del Sistema Nacional de Presupuesto Público.
- Directivas y Opiniones del Organismo Supervisor de las Contrataciones del Estado.
- Pronunciamientos que contienen Precedentes Administrativos de Observancia Obligatoria.
- Decreto Supremo N°103-2020-EF
- Resolución Ministerial N°972-2020-MINSA
- Resolución Ministerial N°087-2020-VIV IENDA y sus modificatoria.
- Código Civil.

Las referidas normas incluyen sus respectivas modificaciones, de ser el caso.

3.1.10. **TRIBUTOS Y OTRAS OBLIGACIONES**

Serán de cargo del consultor todos los tributos, contribuciones y gravámenes que le corresponden de acuerdo a ley. Toda Responsabilidad de carácter laboral y por el pago de aportaciones sociales es exclusivamente del consultor.

3.1.11. **COORDINACION CON ENTIDADES PÚBLICAS Y EMPRESAS DE SERVICIO**

El consultor a la firma de contrato, está obligado a hacer cumplir al contratista ejecutor de la obra para que realice las respectivas coordinaciones con las entidades públicas y empresas de servicio, mediante cartas, oficios y gestiones a fin de asegurar la correcta y oportuna ejecución de los trabajos que realizara el contratista, siempre que estos se encuentren supeditados a autorizaciones y aceptación de dichas empresas para su realización.

3.1.12. **DAÑOS A TERCEROS**

Constituye obligación del supervisor de obra realizar las acciones correspondientes para que el contratista asuma los costos de reparación de los daños que ocasionen a las redes eléctricas, agua, desagüe, teléfonos y demás instalaciones de terceros. La negativa del contratista en reparar el daño causado será causal de resolución de contrato.

3.1.13. INDEMNIZACIONES

El supervisor deberá coordinar y manifestar al contratista que su obligación (obligación del contratista) es atender los juicios, reclamos, demandas o acciones imputables a él o a su personal directa o indirectamente por actividades ilícitas, daños, pérdidas, accidentes, lesiones o muertes, producidos dentro de la obra y/o áreas aledañas de su influencia, como consecuencia de la ejecución de trabajos o negligencia. Es obligación y responsabilidad del contratista, inspeccionar los inmuebles aledaños en el perímetro de la construcción, cuyas instalaciones y/o cimentaciones queden comprendidas en el área de influencia de las excavaciones efectuadas para el proyecto y que puedan ver afectada su estabilidad o continuidad y además de ejecutar cualquier obra que sea necesario para evitar accidentes o demandas de los propietarios.

3.1.14. SISTEMA DE CONTRATACION

El sistema de contratación elegido para la presente consultoría, es el sistema MIXTO (Supervisión de obra a Tarifas y Liquidación de Obra a Precios Unitarios), al presentar su oferta durante el proceso de selección el postor se obliga a realizar el íntegro de las prestaciones accesorias para la ejecución de la consultoría conforme a los planos y especificaciones técnicas y demás información prevista en el expediente técnico, por el monto o precio ofertado en su oferta económica. Por lo que deberá expresar que ha visitado e inspeccionado la totalidad del sitio y áreas donde se llevara a cabo el servicio de consultoría obra. realizando sus evaluaciones y análisis deben incluir, entre otros la revisión de todos los aspectos técnicos, condiciones de trabajo, accesos, reglamentación de la zona, manejo, almacenamiento, disposición y transporte de materiales, disponibilidad de mano de obra, agua, energía eléctrica, comunicaciones, aspectos de los gremios sindicales y en general todos los elementos y condiciones que puedan incidir de manera directa e indirecta en la ejecución de la obra, con la finalidad que el mismo consultor es el que representará a la entidad en la presente ejecución de la obra.

3.1.15. ALCANCES DE LA SUPERVISIÓN DEL PROYECTO

ACTIVIDADES ESPECÍFICAS DE LA SUPERVISION:

A continuación, se presenta una relación de las actividades de la SUPERVISION, sin que sean estas limitativas, debiendo el Postor proponer en mayor amplitud y detalle su propia relación de actividades para enriquecer su oferta.

Actividades previas a la ejecución de la obra.

- Movilización e Instalación del Supervisor en Obra

Del Expediente Técnico

- Revisión del Expediente Técnico.

Revisión de la Oferta Técnico Económica del Contratista y Documentos de la Firma del Contrato.

- Precios Unitarios Ofertados.
- Cronograma de Obra.
- Cronograma de Adquisición de Materiales.
- Compatibilización del Expediente Técnico con la Absolución de Consultas
- Revisión de Programa de Obra.
- Revisión del Plan de Seguridad de Obra.
- Documentación del Ingeniero Residente, Así como del Plantel de Profesionales presentados para la firma del contrato por parte del contratista.

Apertura del Cuaderno de Obra

Entrega de Terreno

- Asesoramiento en la entrega del Terreno.
- Delimitación del Área de Trabajo y Ubicación de Puntos de Control Topográfico.
- Suscripción del Acta de Entrega del Terreno.

Como resultado de la evaluación in situ y la verificación de la concordancia del expediente técnico y oferta técnica – económica de la obra el Supervisor deberá proponer modificaciones al proyecto original si fuera necesario, debe advertirlos posibles adicionales que pudieran generarse como consecuencia de mayores metrados o actividades no consideradas en el expediente técnico.

Actividades durante la ejecución de las obras.

Control Técnico de la Obra

- Revisión de Plan de Trabajo del contratista.
- Evaluación de los Procesos Constructivos.
- Revisión de las Instalaciones, Equipos, Materiales y Personal del contratista.
- Supervisión de las Partidas del Expediente Técnico
- Recomendaciones sobre Cambios y Modificaciones al Expediente Técnico

Control de Calidad de la Obra

- Verificar el Cumplimiento de las Especificaciones Técnicas del Expediente Técnico.
- Verificación de Pruebas de Control de Calidad en Materiales.
- Verificación de Ensayos de Laboratorio.
- Control de Avance de la Obra.
- Control de la Programación de Obras y Avance Valorizaciones Mensuales a través de un Software de Programación de Obras sus Actividades, Diagrama de Gantt y Pert, Diagrama de Barras, indicándose la Ruta Crítica.
- Presentación de Informes y valorizaciones mensuales de acuerdo con lo que establezca el calendario y otros que requiera la entidad.
- Asesoramiento por controversias con el Contratista y terceros por daños.

Control de Medio Ambiente

- Verificación de la Demarcación y Aislamiento de Área de Trabajo
- Verificación Rutas Alternas
- Verificación de Eliminación de Material Excedente
- Verificación del Uso de Canteras
- Control del Almacenamiento de Materiales
- Control de Agentes Contaminantes
- Política de Campamento de la Obra
- Control de Limpieza de la Obra

Control de Seguridad

- Control en el desarrollo de charlas de Seguridad al Personal de Obra (personal profesional, técnico, administrativo, obrero y otros)
- Control de Cumplimiento de la Seguridad en Obra

Control Económico Financiero

- Control de los Adelantos Directo y de Materiales.
- Revisión de la Formulación de Adicionales y/o Deductivos de Obra.
- Análisis de precios unitarios para partidas nuevas pactación de precios con el contratista.
- Control del Cronograma Valorizado y Avance Real.
- Control de Cartas Fianza.
- Control de Pago de Valorizaciones.
- Control de Materiales de Construcción usados en obra.

Otras Actividades

- Constatar el replanteo general de la obra y efectuar permanentemente el control topográfico durante la construcción.
- Programar y coordinar reuniones periódicas con el Residente de Obra.
- Asistir y participar en las reuniones que organice la Entidad.
- Emitir pronunciamiento sustentatorias sobre las solicitudes de ampliación de plazo y otros reclamos emergentes de la ampliación de plazo.
- Sostener con los funcionarios de la Entidad una permanente comunicación sobre el estado de las obras y el desarrollo del Contrato.
- Verificar que el Contratista haya cumplido con todas las obligaciones de inscripciones, pagos a ESSALUD y otros, que garanticen y respalden la seguridad del personal que interviene en la ejecución de la obra.
- Remisión de los Informes especiales para la Entidad cuando éste los requiera o las circunstancias lo determinen.
- Vigilancia de que las obras se mantengan bien iluminadas durante los posibles trabajos nocturnos.

Actividades de recepción de la obra, liquidación de contrato e informe final.

Fecha de Recepción de Obra

- Comunicación de Recepción de Obra a la Entidad.
- Solicitarla conformación de Comité de Recepción. Previo a la recepción de Obra.
- Revisión de los Planos de Post Construcción de la Obra.
- Revisión de los Metrados Post Construcción de Obra.
- Revisión de la Memoria Descriptiva de la Obra.
- Recepción Previa de Obra (con observaciones). Durante la recepción de la obra
- Suscripción del Acta con Observaciones.
- Supervisión del Levantamiento de las Observaciones.
- Comunicación del Levantamiento de Observaciones a la Entidad.
- Recepción Final de Obra.
- Otorgar conformidad de los Planos de Post Construcción.
- Otorgar conformidad de los Metrados Post Construcción de Obra.
- Otorgar conformidad de la Memoria Descriptiva Valorizada.
- Verificar el cumplimiento del Contratista de presentar la Constancia de No Adeudos a ESSALUD, CONAFOVICER, SENCICO, la declaratoria jurada de no tener reclamos ante el Ministerio de Trabajo y Promoción Social.
- Revisión, conformidad y/o reformulación de la Liquidación de Obra presentada por el Contratista.
- En caso que el Contratista no presente la Liquidación Final de Obra, su elaboración corresponderá a la Supervisión en representación de la Entidad, según lo estipulado en el Reglamento de la Ley de Contrataciones del Estado, siendo los gastos de cargo al Contratista.

Presentar el Informe Final de Consultoría de Obra.

Presentarla Liquidación del Contrato de Supervisión de Obra

DOCUMENTACION Y CONTENIDO DE LA INFORMACION QUE DEBERA PRESENTAR EL CONSULTOR COMO RESULTADO DE LA PRESTACION DE LOS SERVICIOS

El Informe Final de los Servicios de Supervisión tiene la finalidad de dar una visión completa de los Servicios de Supervisión realizados, así como del costo final de dichos Servicios; se presentará en tres (03) ejemplares, dentro de los treinta (30) días calendario siguientes a la recepción de la obra, y sin ser limitativo será elaborado según el esquema de contenido siguiente:

- A. Antecedentes del Contrato de supervisión: fecha de suscripción de Contrato, modalidad de Contrato, fecha de inicio de los Servicios, plazo del Contrato de supervisión, fecha de término previsto de los Servicios precio original del Contrato y precio final del Contrato.
- B. Descripción de los Servicios.

- C. Descripción de la obra sujeta a supervisión.
- D. Acciones realizadas y resultados obtenidos.

3.1.16. SERVICIOS BÁSICOS QUE PRESTARÁ EL CONSULTOR:

El Consultor prestará a La Entidad los siguientes servicios, según detalle:

- La SUPERVISION, será responsable de la calidad de los servicios que preste y de velar por los intereses del Estado y que las obras se ejecuten con óptima calidad, así como también de la revisión de los Expedientes Técnicos, para lo cual mantendrá su presencia permanente en todas y cada una de las etapas del proyecto.
- La SUPERVISION será responsable de la revisión del Proyecto, asimismo de las complementaciones y/o modificaciones que se efectúen para mejorar la calidad del Proyecto original.
- La SUPERVISION será responsable de la entrega de valorizaciones, de la entrega de la documentación para la Liquidación de la Obra y de la Liquidación del Contrato de Supervisión, en los plazos y condiciones fijados en el Contrato.
- Es responsabilidad de la SUPERVISION controlar el fiel cumplimiento de los Cronogramas de Avance de la Ejecución de Obra, exigiendo al Contratista que adopte las medidas necesarias para lograr su cumplimiento. Asimismo, exigir al Contratista el fiel cumplimiento de las Normas de Seguridad de Higiene Industrial.
- Ejercer un control permanente sobre la vigencia de las Cartas Fianzas que garantizan los Adelantos Otorgados al Contratista y/o Fiel cumplimiento del Contrato, comunicando a la **MUNICIPALIDAD DISTRITAL DE VICHAYAL**, los vencimientos con anticipación.
- Es responsabilidad de La SUPERVISION la revisión y controlar la presentación oportuna de los Expedientes Técnicos que sustenten los Presupuestos Adicionales y/o Deductivos, que se originen por modificaciones del Proyecto Original de la Obra Contratada, más no por deficiencia del mismo. Estos expedientes deben ser suscritos por la Entidad y el representante del Contratista.
- De ser el caso, La SUPERVISION deberá mantener un control permanente sobre los Adelantos por Materiales otorgados al Contratista, lo que se reflejará tanto en las valorizaciones como en los ajustes de los montos de las Cartas Fianzas.
- Es responsabilidad de la SUPERVISION verificar que la Amortización del Adelanto Directo otorgado al Contratistas se efectúe regularmente en las Valorizaciones Mensuales de la ejecución de la Obra; controlando que dicho Adelanto sea amortizado totalmente, en las valorizaciones correspondientes, dentro del Plazo vigente de ejecución de la Obra.
- La SUPERVISION no tendrá autoridad para exonerar al Contratista de alguna de sus obligaciones contractuales, ni de ordenar algún trabajo adicional o variación de la ejecución de la Obra que de alguna manera implica ampliación de plazo o cualquier pago extra, a no ser que mediante autorización escrita lo apruebe la **MUNICIPALIDAD DISTRITAL DE VICHAYAL** de acuerdo a Ley.
- La SUPERVISION será responsable del control de calidad de las Obras ordenando al Contratista las pruebas de control requeridas.

3.1.17. RECURSOS QUE PROPORCIONARA LA ENTIDAD AL CONSULTOR:

- A. La **MUNICIPALIDAD DISTRITAL DE VICHAYAL** proporcionará apoyo a la SUPERVISION en las coordinaciones que realice, para la ejecución de la Obra y toda información necesaria de manera que permita al CONTRATISTA desarrollar normalmente las actividades indicadas en los Alcances de los Servicios.
- B. La **MUNICIPALIDAD DISTRITAL DE VICHAYAL** proporcionará a la Supervisión toda la información necesaria disponible con relación al Proyecto.

3.1.18. RESPONSABILIDADES DEL CONSULTOR:

Sin exclusión de las obligaciones que corresponden, conforme a los dispositivos legales vigentes y que son inherentes como tal, la Supervisión se obliga a llevar adelante todas las actividades necesarias, para asegurar un eficiente control de la ejecución de la obra en representación de la Entidad. Sin que el siguiente listado sea limitativo debiendo el postor en su oferta proponer responsabilidades adicionales a las que se señalan a continuación:

- Revisar los Estudios definitivos y formular oportunamente las recomendaciones complementarias y/o modificaciones; así como los probables presupuestos adicionales y deductivos de las obras.
- Revisar detalladamente los calendarios: i) Avance de ejecución Obra, ii) de Adelanto para Adquisición de Materiales iii) Utilización de Equipos Mecánicos, iv) de Utilización del Adelanto Directo, de la ejecución de la Obra, que el contratista presenta a la **MUNICIPALIDAD DISTRITAL DE VICHAYAL**, antes de la firma del Contrato y durante la ejecución de obra.
- Ejecutar el control, la fiscalización e inspección de las actividades, verificando constante y oportunamente que los trabajos se ejecuten de acuerdo a los Planos, Especificaciones Técnicas y en general toda la documentación que conforma el Expediente Técnico, cumpliendo con las Normas de Construcción y reglamentación vigente.
- Controlar estrictamente la calidad de los materiales a utilizar en la Obras, las cuales deben cumplir con la Especificaciones Técnicas.
- Controlar el Avance de la Obra a través de un Programa PERT – CPM y/o Diagrama de Barras con los detalles suficientes de cada una de las actividades desde el inicio hasta su conclusión. Exigir si amerita los cronogramas vigentes actualizados o los cronogramas acelerados.
- Ejecutar el control físico y económico de la Obra, efectuando detallada y oportunamente la medición y valorización de las labores ejecutadas.
- Vigilar y hacer que el Contratista cumpla con las normas de seguridad así como del personal involucrado en las diversas actividades de la obra.
- Inspección y verificación permanente de la calidad y cantidad de los materiales, maquinaria y equipos, así como el control físico de los mismos, presentando en los informes correspondientes, su inventario detallado y actualizado. Deberán, además, llevar un control especial e informar a la **MUNICIPALIDAD DISTRITAL DE VICHAYAL**, sobre la permanencia en la Obra de los equipos y maquinaria y del Equipo Técnico de la oferta del Contratista.
- Mantener la estadística general de la Obra en general y preparar Informes Mensuales, los cuales deberán indicar detalladamente los avances físicos y económicos. Incluir asimismo los problemas presentados y las soluciones adoptadas.
- Revisar los estudios de suelos, de canteras y diseños en general; en caso necesario proponer alternativas o soluciones.
- Durante la etapa previa a la Obra, ejecución de Obra y Recepción de Obra, LA SUPERVISIÓN tomará en cuenta para la conservación ambiental, las medidas exigidas en el Estudio de Impacto Ambiental y Especificaciones Técnicas del Proyecto.
- Revisión, verificación, autorización y ejecución de los trazos y niveles topográficos en general.
- Recomendar y asesorar a la **MUNICIPALIDAD DISTRITAL DE VICHAYAL**, en lo referente a los sistemas constructivos que se utilicen para ejecutar las Obras y emitir pronunciamientos sobre los aspectos que proponga el Contratista.
- Elaborar y presentar oportunamente los INFORMES sobre Adicionales, Deductivos, Ampliaciones de Plazo, entre otros, dentro del periodo previsto en la normatividad vigente que rige los Contratos.
- Efectuar el control de los trabajos para la Recepción de Obra.
- Elaborar el Informe Final de la Obra.

3.1.19. **PROCEDIMIENTO DE CONTROL**

- La SUPERVISIÓN adoptará los procedimientos necesarios para realizar un efectivo Control Técnico de las actividades del Contratista, relacionadas con la ejecución de las Obras en General.
- Asimismo, la SUPERVISIÓN en los procedimientos de control, deberá considerar una coordinación permanente con el Contratista de la obra y la **MUNICIPALIDAD DISTRITAL DE VICHAYAL**.
- Los laboratorios en los cuales se ejecutarán los ensayos no rutinarios, deberán contar con la aprobación de la **MUNICIPALIDAD DISTRITAL DE VICHAYAL** y la SUPERVISIÓN.
- La SUPERVISIÓN será responsable directo de la verificación del diseño y de las pruebas necesarias a las que el Contratista las someterá una vez concluidas las estructuras.

- La SUPERVISIÓN debe exigir al Contratista la presentación de Certificaciones y ensayos que garanticen la calidad de los trabajos ejecutados por el Contratista, en tal sentido los resultados finales del control deben estar dentro de los parámetros exigidos.
- En los casos en que no se cumplan las condiciones solicitadas, la Supervisión definirá los trabajos necesarios a efectuar para llegar a resultados óptimos, siendo estos trabajos por cuenta del Contratista, no correspondiéndole pago, reintegro o compensación alguna por dichos trabajos, toda vez que el Contratista está en la obligación de terminar correctamente el trabajo.

3.1.20. DOCUMENTACIÓN Y CONTENIDO DE LA INFORMACIÓN QUE DEBERÁ PRESENTAR LA SUPERVISIÓN DURANTE LA PRESTACIÓN DE LOS SERVICIOS.

Deberá presentar a la **MUNICIPALIDAD DISTRITAL DE VICHAYAL**, mensualmente y cuando el caso así lo requiera, como resultado de la prestación del servicio, la documentación siguiente en forma independiente:

- Informes mensuales ilustrados de los avances referidos al Control de las obras y su avance y los Avances físicos de obra, de acuerdo al cronograma de trabajo de las Obras.
- Informes mensuales ilustrados de avances físicos y valorizaciones con cuadros gráficos comparativos que muestren el grado de cumplimiento del avance de cada tramo o frente de trabajo, evaluados desde la Supervisión que reflejen el trabajo que desarrolla la misma.

INFORME INICIAL

Revisión de los Proyectos (Obra y Organización y Gestión), formulando las conclusiones, recomendaciones, y de ser necesario, las complementaciones y/o modificaciones, indicando los adicionales y/o deductivos que se formularán dentro del periodo de ejecución de la obra.

VALORIZACIONES

Las valorizaciones serán mensuales y serán presentadas por el consultor, durante los 5 primeros días del mes, contabilizados a partir del primer día hábil del mes.

INFORMES MENSUALES

Informe de las actividades Técnico-Económico-Administrativo de la ejecución de las Obras, los cuales deberán ser entregados conjuntamente con la Valorización del mes, debiendo contener lo siguiente:

Área de Supervisión:

- Actividades desarrolladas por La SUPERVISIÓN, memoria explicativa de los avances de Ejecución de la Obra de ser el caso y asuntos más saltantes, justificaciones de retrasos en caso que los hubiese, proponiendo soluciones para su corrección, como son la solicitud de cronogramas acelerados.
- Relación de todos los ensayos realizados en la obra durante el periodo a informar y controles efectuados por La SUPERVISIÓN, indicando ubicación, fecha en que fueron realizados, resultados e interpretación estadística. Asimismo, deberán indicar las medidas correctivas y responsabilidad si las hubiere.
- Gráficos que se requieran para la correcta interpretación de los informes.
- Fotografías, que mostrarán el estado de avance de la obra.
- Copias de las comunicaciones más importantes intercambiadas con el Contratista o con terceros. Así como respecto al equipo de profesionales de la Contratista.
- Dará cuenta del trámite que con su opinión haya dado a los reclamos a planteamientos que el Contratista hubiera formulado, pero cuya decisión excediendo a sus facultades deberá resolverse a un nivel superior.

Área Contratista de Obra:

- Informes detallados de los avances físicos y valorizados del Contratista a través de cuadros y gráficos que muestren el ejecutado en comparación con el programado.
- Presentar la documentación por la cual se certifique que los materiales y equipos cumplen con las especificaciones técnicas.
- Pronosticar los “avances” para el siguiente mes, tanto físico como valorizado, según cronograma vigente.
- Lista de personal y equipo empleado por el Contratista durante el periodo respectivo, indicando variaciones con lo programado y ofertado si las hubiese.
- Comparará entre el avance programado y realmente ejecutado, explicando las causas que hayan motivado atrasos, si las hubiera, y de las disposiciones tomadas para superarlas.

INFORMES ESPECIALES

Deberán ser presentados oportunamente, pudiendo presentar:

- Informes que fueran solicitados por la **MUNICIPALIDAD DISTRITAL DE VICHAYAL**, dentro del plazo que indique el Reglamento de la Ley de Contracciones del Estado. Si el Informe Especial amerita un mayor plazo, por razones justificadas, la **MUNICIPALIDAD DISTRITAL DE VICHAYAL** establecerá el nuevo plazo de presentación del informe.
- Informe de oficio sin que lo pida la **MUNICIPALIDAD DISTRITAL DE VICHAYAL** cuando se trata de asuntos que requieran decisión o resolución, promoviendo un Expediente Administrativo; o se trate de hacer conocer a la **MUNICIPALIDAD DISTRITAL DE VICHAYAL** importantes acciones administrativas que haya tomado en el ejercicio de sus atribuciones; y que serán cursadas dentro del término de la distancia.
- La SUPERVISIÓN presentará el Informe de Término de Obra para la Recepción de la Obra.

INFORME FINAL

Incluirá la medición final de la obra.

- Revisión y conformidad a la Memoria Descriptiva Valorizada presentada por el Contratista, de los Planos y Metrados Post Construcción que aquel haya presentado.
- El Informe Final incluirá un RESUMEN DE FOTOS, en la cual se muestre todo el proceso constructivo desde el inicio hasta la finalización de las obras.
- LA SUPERVISIÓN participará en el proceso de recepción de Obra y en el trámite de aprobación de la Liquidación del Contrato.

3.1.21. FACULTADES DE LA SUPERVISION

- A. La SUPERVISION tendrá la obligación y el deber de hacer cumplir las Especificaciones Técnicas de Construcción, para lo que dictará las medidas adecuadas en el momento oportuno exigiendo su cumplimiento al Contratista.
- B. EL SUPERVISOR designado participa en la entrega del terreno y suscribe el acta respectiva.
- C. La SUPERVISION no podrá dictar ninguna orden que sobre pase las atribuciones que se señala en las presentes Bases, Lineamientos de Supervisión y Contrato, debiendo en caso de eventualidades inevitables justificadas, recabar autorización expresa de la **MUNICIPALIDAD DISTRITAL DE VICHAYAL**.
- D. No obstante a lo anterior, si durante el proceso de construcción se produjeran contingencias que pudieran poner en peligro la vida de las personas, o la propiedad pública o privada o que amenacen causar u ocasionen interrupciones en el tránsito vehicular comercial por la obra en ejecución, La SUPERVISION por excepción, podrá disponer las medidas de urgencia en la obra que tiendan a mitigar y/o superar dichas situaciones, debiendo dar cuenta a la **MUNICIPALIDAD DISTRITAL DE VICHAYAL** en el más breve plazo.

3.1.22. CONDICIONES GENERALES

- A. Toda información empleada o preparada durante el desarrollo del Proyecto es de carácter reservada y no podrá ser entregado a terceros sin el previo consentimiento escrito de la **MUNICIPALIDAD DISTRITAL DE VICHAYAL**.
- B. La SUPERVISION podrá ser llamada en cualquier momento por la **MUNICIPALIDAD DISTRITAL DE VICHAYAL** para informar o asesorar en asuntos concernientes a la Supervisión de la ejecución de la obra.
- C. La SUPERVISION deberá absolver las consultas del Contratista con conocimiento de la **MUNICIPALIDAD DISTRITAL DE VICHAYAL** en todas las actividades relacionadas al Proyecto.
- D. La SUPERVISION revisará y evaluará las pruebas y ensayos de materiales realizados por el Contratista, para lo cual de ser el caso solicitará los servicios del laboratorio a indicar por la Municipalidad.
- E. La SUPERVISION deberá prestar todas las facilidades a los funcionarios de la **MUNICIPALIDAD DISTRITAL DE VICHAYAL** para la revisión del avance de Obra bajo su supervisión y proporcionará la información que sea autorizada por el titular.

3.1.23. CRITERIOS AMBIENTALES ESPECIFICOS

LA SUPERVISION debe garantizar que el CONTRATISTA evite, durante la ejecución y luego de la fase final de los trabajos, la generación de los siguientes impactos negativos, independientemente de las obligaciones que deriven de las especificaciones técnicas y demás normas y reglamentos nacionales:

- Contaminación del suelo con aceites, grasas, combustibles, pinturas, etc. En el lugar de la obra, así como en el campo si los hubiera.
- Contaminación sonora (ruido) en áreas urbanas y rurales por medio de equipos y maquinaria pesada.
- Degradación paisajista causada por movimientos de tierra, cortes y otros, relacionados con la ejecución de las actividades.
- Destrucción de vegetación natural fuera del área de construcción, por depósito de materiales, acceso al lugar de la obra, canteras de materiales, campamento de trabajadores, etc.

3.1.24. PLAZO DE EJECUCIÓN DEL SERVICIO

El plazo para la supervisión será de **Ciento Cincuenta (150) días** calendarios, se iniciará a través de un acta de entrega o acta de inicio de actividades, respectivamente que incluye el tiempo necesario para consultas y coordinaciones.

Los servicios de consultoría de obra se prestarán en el plazo de **120 días calendario** para la supervisión de la ejecución de obra y el plazo de **30 días calendarios** para la liquidación de obra, en concordancia con lo establecido en el expediente de contratación, plazo a tener en cuenta para la elaboración de la oferta.

Para alcanzar la finalidad del contrato LA MUNICIPALIDAD mediante acuerdo o resolución previa de su máxima autoridad administrativa, podrá disponer la ejecución de servicios adicionales o reducciones de éstas, lo que podrá dar lugar a una modificación del plazo contractual, siempre que aquellas lo afecten.

3.1.25. VALOR REFERENCIAL DEL SERVICIO DE CONSULTORIA

El Valor Referencial está valorizado en S/ 194,473.34 (CIENTO NOVENTA Y CUATRO MIL CUATROCIENTOS SETENTA Y TRES CON 34/00 SOLES), incluidos impuestos de Ley, y cualquier otro concepto que incida en el costo total de la Supervisión de Obra. El valor referencial ha sido calculado en base a precios del mes de octubre del año 2024.

El sistema de contratación del servicio es SISTEMA MIXTO.

Asimismo, el SUPERVISOR llevara a cabo su función hasta la liquidación final de la obra. El pago por las labores hasta el momento en que se efectúa la recepción de la obra, será realizado bajo el sistema de tarifas de acuerdo a la tarifa diaria ofertada mientras que la participación del supervisor en el procedimiento de liquidación será pagada empleando el sistema a suma alzada.

DESAGREGADO DE GASTOS GENERALES DE SUPERVISION Y LIQUIDACION									
PROYECTO:		"CREACION DEL SERVICIO DE DRENAJE PLUVIAL Y CONTROL DE INUNDACIONES EN EL SECTOR DE PIEDRA RODADA DEL CENTRO POBLADO SAN FELIPE DE VICHAYAL DISTRITO DE VICHAYAL DE LA PROVINCIA DE PAITA DEL DEPARTAMENTO DE PIURA" I ETAPA							
ENTIDAD:		MUNICIPALIDAD DISTRITAL DE VICHAYAL							
UBICACION:		PIURA - PAITA - VICHAYAL							
ITEM	DESCRIPCION	UND	CANT.	MESES	COEFIC. INCID	PRECIO UNITARIO S/	PARCIAL S/	SUB TOTAL S/	TOTAL S/
01	GASTOS GENERALES DE SUPERVISION Y LIQUIDACION DE OBRA								123,775.80
01.01	PERSONAL SUPERVISION							112,000.00	
	Ingeniero Civil Supervisor de Obra y/o Especialista en Estructuras	P	1.00	4.00	1.00	8,000.00	32,000.00		
	Asistente Supervisor de Obra	P	2.00	4.00	0.50	6,000.00	24,000.00		
	Ingeniero Especialista en Mecánica de Suelos	P	1.00	4.00	0.25	6,000.00	6,000.00		
	Ingeniero Especialista en Seguridad de Obra	P	1.00	4.00	0.25	6,000.00	6,000.00		
	Ingeniero Especialista en Calidad	P	1.00	4.00	0.25	6,000.00	6,000.00		
	Ingeniero Especialista en Riesgos	P	1.00	4.00	0.25	6,000.00	6,000.00		
	Topógrafo	P	2.00	4.00	1.00	4,000.00	32,000.00		
01.02	ENSAYO Y CONTROL DE CALIDAD							2,040.00	
	Análisis Granulométrico y Límite Atterberg	Est	3.00	1.00	1.00	90.00	270.00		
	Proctor	Est	3.00	1.00	1.00	90.00	270.00		
	Densidad de Campo	Est	10.00	1.00	1.00	50.00	500.00		
	Diseño de Mezcla	Est	2.00	1.00	1.00	250.00	500.00		
	Rotura de Testigos	Est	10.00	1.00	1.00	50.00	500.00		
01.03	MATERIAL DE OFICINA							4,000.00	
	Materiales de oficina, material fotografica	Est	1.00	4.00	1.00	1,000.00	4,000.00		
01.04	MOVILIDAD							3,500.00	
	Movilidad - Camioneta PICK UP 4X4 5 Cilindros - Inc. Chofer	Est	1.00	4.00	0.25	3,500.00	3,500.00		
01.05	GASTOS DE PROTECCION PERSONAL (El numero de equipos de proteccion seran por seis (6) meses)							2,235.80	
	Zapatos de Seguridad	und	10.00	1.00	1.00	59.24	592.40		
	Guantes	und	10.00	1.00	1.00	23.64	236.40		
	Casco	und	10.00	1.00	1.00	12.29	122.90		
	Barbiquejo elástico con mentonera y clip plástico	und	10.00	1.00	1.00	2.46	24.60		
DESAGREGADO DE GASTOS GENERALES DE SUPERVISION Y LIQUIDACION									
PROYECTO:		"CREACION DEL SERVICIO DE DRENAJE PLUVIAL Y CONTROL DE INUNDACIONES EN EL SECTOR DE PIEDRA RODADA DEL CENTRO POBLADO SAN FELIPE DE VICHAYAL DISTRITO DE VICHAYAL DE LA PROVINCIA DE PAITA DEL DEPARTAMENTO DE PIURA" I ETAPA							
ENTIDAD:		MUNICIPALIDAD DISTRITAL DE VICHAYAL							
UBICACION:		PIURA - PAITA - VICHAYAL							
ITEM	DESCRIPCION	UND	CANT.	MESES	COEFIC. INCID	PRECIO UNITARIO S/	PARCIAL S/	SUB TOTAL S/	TOTAL S/
	Cortaviento de tela	und	10.00	1.00	1.00	10.93	109.30		
	Bloqueador Solar	und	10.00	1.00	1.00	16.86	168.60		
	Lentes de Seguridad	und	10.00	1.00	1.00	6.70	67.00		
	Proteccion de oidos	und	10.00	1.00	1.00	5.00	50.00		
	Respirador Steel pro	und	10.00	1.00	1.00	16.86	168.60		
	Pantalón + Polera	und	10.00	1.00	1.00	45.60	456.00		
	Chaleco	und	10.00	1.00	1.00	24.00	240.00		
02	GASTOS GENERALES DE SUPERVISION Y LIQUIDACION DE OBRA							15,133.73	
02.01	PERSONAL LIQUIDACION							15,000.00	
	Ingeniero Civil y/o Especialista en Liquidaciones de Obra	P	1.00	1.00	1.00	15,000.00	15,000.00		
02.02	MATERIAL DE OFICINA							133.73	
	Materiales de oficina, material fotografico	Est	1.00	1.00	1.00	133.73	133.73		
TOTAL GASTOS GENERALES DE SUPERVISION Y LIQUIDACION DE OBRA								S/	138,909.53

3.1.26. OTROS ASPECTOS

- Cuando se haya previsto en el contrato de supervisión que las actividades comprenden la liquidación del contrato de obra, se debe precisar en la oferta que: (i) el contrato de supervisión culmina en caso la obra sea sometida a arbitraje; (ii) el pago por las labores hasta el momento en que se efectúa la recepción de la obra, debe ser realizado bajo el sistema de tarifas, mientras que la participación del supervisor en el procedimiento

de liquidación debe ser pagada empleando el sistema a suma alzada.

- Queda expresamente prohibido la subcontratación del presente servicio, de acuerdo a lo señalado en el artículo 35 de la Ley.
- De conformidad con el artículo 28 del RLCE, el número máximo de consorciados es de 02 integrantes.
- En la oferta económica, el postor deberá adjuntar el presupuesto detallado sobre la cual se sustenta su oferta, el mismo que deberá comprender todas las partidas o componentes requeridos en la estructura de costos establecido por la Entidad.
- Conforme al marco normativo, el supervisor de obra no puede desempeñarse como tal en dos o más obras a la vez.
- Para la firma del contrato, el postor ganador de la Buena Pro, deberá acreditar a todo el personal detallado en el desagregado de supervisión.
- La supervisión basada en las normas de edificación G.050 Seguridad. Deberá cumplir con dotar a su plantel técnico de campo la indumentaria y equipo de protección personal de seguridad de acuerdo con el tipo de actividad a realizar. El riesgo resultante de la inobservancia de esa obligación correrá únicamente por cuenta del consultor.
- El postor deberá presentar como parte de su oferta un compromiso en el cual manifiesta que tiene conocimiento de los alcances del Expediente Técnico y se compromete a supervisar el cumplimiento de las características técnicas de la obra

3.1.27. CONSERVACION DEL MEDIO AMBIENTE

El postor manifiesta y se compromete a realizar las visitas técnicas, mediciones y cualquier actividad, en estricta conformidad con las normas medioambientales, de modo que las consecuencias que se deriven de la supervisión de la obra, será de su exclusiva responsabilidad.

3.1.28. DE LA RECEPCION DEL SERVICIO DE CONSULTORIA

LA MUNICIPALIDAD verificará el cumplimiento de las condiciones contractuales para dar su conformidad. La SUPERVISION no podrá en ningún caso exonerar de su responsabilidad por servicios realizados que hubieran sido encontrados defectuosos o vicios ocultos, ni negarse a realizar las subsanaciones correspondientes.

LA SUPERVISION integrará el Comité de Recepción de los trabajos y tramitará la presentación de la Liquidación de Contrato, revisando y visando toda la documentación con la cual dará por finalizada su Contrato.

3.1.29. CONDICIONES GENERALES

- La provisión de transporte, equipo, sistema de comunicación, copiado informática, que requiera el Supervisor para la obra, será responsabilidad de éste.
- Toda información empleada o preparada durante el desarrollo del Proyecto es de carácter reservada y no podrá ser entregado a terceros sin el previo consentimiento escrito de la Entidad.
- El Supervisor podrá ser llamado en cualquier momento por la Entidad para informar o asesorar en asuntos concernientes al proyecto.
- El Supervisor podrá absolver las consultas del Contratista con conocimiento de la Entidad en todas las actividades relacionadas al Proyecto, en aquellos casos que no corresponda su absolución por este, deberá trasladar la consulta para ser derivada al Proyectista en los plazos de Ley.
- El Supervisor efectuará una revisión detallada de las especificaciones técnicas para verificar si estas cubren todos los aspectos especiales de diseño. En caso contrario, el Supervisor está obligado a informar a la Entidad y recomendarlas modificaciones y/o correcciones necesarias.
- El Supervisor, al término de la Obra, deberá entregar a La Entidad todo el acervo

documental técnico y Administrativo de la Obra, conjuntamente con la Liquidación Final y Cuadernos de Obra.

- El Supervisor deberá prestar todas las facilidades a los funcionarios de la Entidad para la revisión del Avance de la Obra bajo su supervisión y proporcionará la información que sea requerida.

3.1.30. **OTROS**

La Entidad, podrá resolver el contrato, en caso de incumplimiento por parte de El Supervisor de alguna de sus obligaciones que haya sido observada previamente por la Entidad. Sin ser limitativa, estas deficiencias, faltas u omisiones pueden ser:

- Autorizar la ejecución y/o valorizar obras adicionales sin haber tramitado el respectivo Expediente Técnico con los presupuestos adicionales que sean requeridos y obtenido la aprobación de la Entidad con el Acto Resolutivo correspondiente.
- No controlar eficientemente la ejecución de la obra y/o adoptar oportunamente las acciones necesarias para un correcto trabajo.
- No tramitar oportunamente los presupuestos adicionales y/o deductivos.
- No comunicara la Entidad dentro de los cinco días de haber recibido de parte del Residente de Obra, la solicitud de Recepción de Obra.

3.1.31. **PERFIL DEL POSTOR**

Podrán participar en el proceso de selección personas naturales o jurídicas que cuenten con RNP vigente – Consultoría en obras urbanas edificaciones y afines, con categoría B o Superior.

3.1.31.1. **DEFICINICION DE SERVICIOS DE CONSULTORIAS DE OBRAS SIMILARES**

Se considera como similar a: Creación y/o Construcción de Drenajes Pluviales de Concreto y/o obras de infraestructura Vial.

3.1.31.2. **CONDICIONES DE LOS CONSORCIOS**

De conformidad con el artículo 49 del RLCE, el número máximo de consorciados es de Dos (2) integrantes.

3.1.31.3. **PERSONAL REQUERIDO**

Personal requerido de la supervisión:

Ítem	Cargo	Cantidad
1	Supervisión de Obra	1
2	Ingeniero Especialista en Seguridad de Obra	1
3	Ingeniero Especialista Calidad	1

3.1.32. **PERFIL DEL PERSONAL REQUERIDO SUPERVISOR DE OBRA**

Profesional con Título a Nombre de la Nación, en Ingeniería Civil, con experiencia mínima a partir de la fecha de la colegiatura de Seis (06) años, como Supervisor y/o jefe de Supervisión y/o Residente de Obra en la supervisión de obras y/o ejecución de obras iguales y/o similares al objeto de las convocatorias ejecutadas a Entidades públicas y/o privadas.

La experiencia del **Supervisor de Obra** requerido se acreditará con cualquiera de los siguientes documentos: (i) copia simple de contratos y su respectiva conformidad o (ii) constancias o (iii) certificados o (iv) cualquier otra documentación que de manera fehaciente demuestre la experiencia personal clave propuesto.

INGENIERO ESPECIALISTA EN SEGURIDAD DE OBRA

Profesional con Título a Nombre de la Nación, en Ingeniería Civil y/o Ingeniería Industrial, con experiencia mínima a partir de la fecha de la colegiatura de Dos (02) años, como Especialista en: seguridad y salud ocupacional y/o seguridad e higiene ocupacional y/o seguridad de obra y/o seguridad en el trabajo o salud ocupacional y/o Seguridad y/o Medio Ambiente y/o Impacto Ambiental en la Inspección y/o Supervisión y/o Ejecución de Obras en General, que se computa desde la colegiatura.

La experiencia del **Ingeniero Especialista en Seguridad de Obra** requerido se acreditará con cualquiera de los siguientes documentos: (i) copia simple de contratos y su respectiva conformidad o (ii) constancias o (iii) certificados o (iv) cualquier otra documentación que de manera fehaciente demuestre la experiencia personal clave propuesto.

INGENIERO ESPECIALISTA EN CALIDAD

Profesional con Título a Nombre de la Nación, en Ingeniería Civil, con experiencia mínima a partir de la fecha de la colegiatura de Un (01) año, como Especialista, Ingeniero, jefe Responsable, coordinador o la combinación de estos de: Control de Calidad, y/o calidad, en la Inspección y/o Supervisión y/o Ejecución de Obras en General, que se computa desde la colegiatura.

La experiencia del **Especialista en Calidad** requerido se acreditará con cualquiera de los siguientes documentos: (i) copia simple de contratos y su respectiva conformidad o (ii) constancias o (iii) certificados o (iv) cualquier otra documentación que de manera fehaciente demuestre la experiencia personal clave propuesto

ACREDITACION:

El Título Profesional será verificado en la SUNEDU, en caso este no se encuentre registrado, el postor deberá presentar la copia del diploma respectivo a fin de acreditar a formación académica requerida.

En el caso de presentar títulos profesionales, emitidos por entidades extranjeras con diferente denominación que las requeridas en las presentes bases, para la firma de contrato, el consultor deberá adjuntar obligatoriamente: i) la revalidación u homologación del título profesional extranjero, emitido por una de las universidades peruanas autorizadas por SUNEDU; o ii) el reconocimiento del título profesional extranjero, emitido por la SUNEDU.

La experiencia se acreditará con cualquiera de los siguientes documentos: (i) copia simple de contratos y su respectiva conformidad o (ii) constancias o (iii) certificados o (iv) cualquier otra documentación que, de manera fehaciente demuestre la experiencia del personal profesional clave propuesto. EL personal técnico y auxiliar de apoyo deberá ser acreditado en la oferta, la documentación requerida será presentada para la firma del contrato, adicionando la carta de compromiso de presentación y acreditación del personal clave y equipamiento conforme lo señalado en el requerimiento, Sin perjuicio de que, ante dudas relacionadas con la veracidad o exactitud de la información, se proceda a la fiscalización respectiva.

Los certificados o constancias de trabajo, deberán ser emitidos por la autoridad competente, así mismo deberán indicar la fecha de inicio y término de labores, así como el nombre de la obra y cargo ocupado por el profesional propuesto.

Cuando se detecte documentos inexactos e incongruentes, entendiéndose por tales aquellos que contengan declaraciones o manifestaciones que no sean concordantes con la realidad, produciéndose una alteración de ella, con infracción de los principios de moralidad y presunción de veracidad, no serán considerados y se realizará inmediatamente la fiscalización de los documentos presentados y se informara al OSCE, para la sanción correspondiente.

El consultor proporcionará y dispondrá de un plantel de profesionales, técnicos, administrativos y personal de apoyo, los cuales contarán con las instalaciones, medios de transporte y comunicación necesarios para cumplir eficientemente sus obligaciones, asimismo, realizara el servicio de consultoría con el personal profesional propuesto, precisándose, que sólo está permitido el cambio de dichos profesionales por razones de caso fortuito o fuerza mayor debidamente comprobada y por otros de igual o mayor calificación, previa aprobación de la Entidad

Importante:

Toda la documentación de presentada que se encuentre ilegible e incompleta será considerada no valida considerada como no presentada.

Se considerará aquella experiencia que no tenga una antigüedad mayor a veinticinco (25) años anteriores a la fecha de la presentación de ofertas.

3.1.33. EQUIPAMIENTO MINIMO

Nº	EQUIPO	CANTIDAD
01	COMPUTADORA I5	01
02	CAMIONETA PICK UP 4 X 4 DE 5 CILINDROS	01
03	NIVEL AUTOMATICO	01
04	TEODOLITO ELECTRONICO	01
05	TRIPODE DE ALUMINIO	02
06	MIRA DE ALUMINO DE 5 METROS	02

El Consultor situará en la obra los equipos que sean precisos para la correcta supervisión de la obra en el plazo establecido, y en todo caso, los equipos que se propusieron en su oferta, en los mismos términos y características. Dichos equipos, adscritos a la obra, deberán estar en perfectas condiciones de funcionamiento, debiendo repararse inmediatamente los elementos averiados, y asumiendo el consultor en la oferta la obligación de reemplazarlos cuando sea necesario.

El consultor debe comprometerse que todos los equipos necesarios para la supervisión satisfactoria de la obra, deberán llevarse a obra en forma oportuna y no podrán retirarse de la misma tomando en cuenta su participación y su necesidad en obra,

Si la Entidad demuestra que los equipos son insuficientes o inapropiados para asegurar el control de la obra, el consultor está obligado a efectuar enmiendas y/o adiciones necesarias, por su cuenta y costo.

ACREDITACION:

Se acreditará con carta de compromiso de presentación y acreditación del equipamiento requerido, señalando que se presentaran los documentos de acreditación para la suscripción de contrato, mediante presentación de:

Copia de documentos que sustenten la propiedad, la posesión, el compromiso de compra venta o alquiler u otro documento que acredite la disponibilidad del equipamiento estratégico requerido. Los equipos no deben tener una antigüedad mayor a Diez (10) años, la movilidad no deben tener una antigüedad mayor de Seis (6) años la presentación incompleta o inferior a número, potencia y capacidad dará lugar a no admitir la oferta.

En caso que; el postor ganador sea un consorcio los documentos de acreditación de este requisito pueden estar a nombre del consorcio o a uno de sus integrantes. Se podrá acreditar mayor cantidad capacidad y/o potencia de las características señaladas en el cuadro anterior

3.1.34. PENALIDADES

La Entidad le aplicará al consultor otras penalidades, de conformidad con lo establecido en el Art. 163° del Reglamento de la Ley de Contrataciones del Estado. Se aplicará en función al Monto Mensual y Monto Total valorizado, en ese sentido deberá efectuar el compromiso de aceptación el postor adjuntando las penalidades expuestas a continuación.

Según lo previsto en el artículo 190 del Reglamento, se incluyen las siguientes penalidades

Otras penalidades			
N°	Supuestos de aplicación de penalidad	Forma de cálculo	Procedimiento
1	Quando el personal acreditado permanece menos de sesenta (60) días desde el inicio de su participación en la ejecución del contrato o del íntegro del plazo de ejecución, si este es menor a los sesenta (60) días, de conformidad con las disposiciones establecidas en el numeral 190.2 del artículo 190 del Reglamento ¹⁶ .	(0.5 UIT) por cada día de ausencia del personal en el plazo previsto.	Según informe del área de Sub Gerencia de Obra.
2	En caso el contratista incumpla con su obligación de ejecutar la prestación con el personal acreditado o debidamente sustituido.	(0.5 UIT) por cada día de ausencia del personal.	Según informe del área de Sub Gerencia de Obra.
3	Si como consecuencia de verificar el funcionamiento u operatividad de la infraestructura culminada y las instalaciones y equipos en caso corresponda, el comité de recepción advierte que la obra no se encuentra culminada.	1% al monto del contrato de supervisión.	Según informe del comité de recepción.
4	Aplazar o demorar el inicio de un trabajo o actividad, por inasistencia injustificada o carencia de equipos.	(0.5 UIT) por cada día de insistencia.	Según informe del área de Sub Gerencia de Obra.
5	No responder las solicitudes escritas de la Entidad en plazo establecido.	(0.5 UIT) por cada día de incumplimiento	Según informe del área de Sub Gerencia de Obra.
6	Por ausencia del personal clave en la obra	(0.5 UIT) Cada vez que suceda	Según informe del área de Sub Gerencia de Obra.
8	Por no controlar la responsabilidad del Contratista de Implementar acciones de seguridad de las actividades en el sitio de la obra.	(0.25 UIT) por cada día de atraso.	Según informe del área de Sub Gerencia de Obra.

¹⁶ En caso que el objeto de la contratación sea la elaboración de expediente técnico, no incluir esta penalidad.

Advertencia

No se puede incluir como otras penalidades la sola presentación de la solicitud de sustitución del personal acreditado. La penalidad por sustitución del personal aplica siempre y cuando la Entidad no haya aprobado su sustitución, según lo previsto en el numeral 190.4 del artículo 190 del Reglamento.

- Cabe precisar que la penalidad por mora y otras penalidades pueden alcanzar cada una un monto máximo equivalente al diez por ciento (10%) del monto del contrato vigente, o de ser el caso, del ítem que debió ejecutarse.

3.2. REQUISITOS DE CALIFICACIÓN

B	CAPACIDAD TÉCNICA Y PROFESIONAL
B.1	CALIFICACIONES DEL PERSONAL CLAVE
	FORMACIÓN ACADÉMICA
	<p><u>Requisitos:</u></p> <p>SUPERVISOR DE OBRA</p> <p>Profesional con Título a Nombre de la Nación, en Ingeniería Civil, Colegiado, habilitado acreditado con copia simple del Título profesional y del Diploma de Inscripción en el Colegio de Ingenieros del Perú.</p> <p>INGENIERO ESPECIALISTA EN SEGURIDAD DE OBRA</p> <p>Profesional con Título a Nombre de la Nación, en Ingeniería Civil y/o Ingeniería Industrial, Colegiado, habilitado acreditado con copia simple del Título profesional y del Diploma de Inscripción en el Colegio de Ingenieros del Perú.</p> <p>INGENIERO ESPECIALISTA EN CALIDAD</p> <p>Profesional con Título a Nombre de la Nación, en Ingeniería Civil, Colegiado, habilitado acreditado con copia simple del Título profesional y del Diploma de Inscripción en el Colegio de Ingenieros del Perú.</p> <p><u>Acreditación:</u></p> <p>De conformidad con el numeral 49.3 del artículo 49 y el literal e) del numeral 139.1 del artículo 139 del Reglamento este requisito de calificación se acredita para la suscripción del contrato.</p> <div> <p>Importante</p> <p><i>De conformidad con el artículo 186 del Reglamento el supervisor, debe cumplir con las mismas calificaciones profesionales establecidas para el residente de obra. Asimismo, el jefe del proyecto para la elaboración del expediente técnico debe cumplir con las calificaciones exigidas en el artículo 188 del Reglamento.</i></p> </div>
B.2	EXPERIENCIA DEL PERSONAL CLAVE
	<p><u>Requisitos:</u></p> <p>SUPERVISOR DE OBRA</p> <p>Profesional con Título a Nombre de la Nación, en Ingeniería Civil, con experiencia mínima a partir de la fecha de la colegiatura de Seis (06) años, como Supervisor y/o jefe de Supervisión y/o Residente de Obra en la supervisión de obras y/o ejecución de obras iguales y/o similares al objeto de las convocatorias ejecutadas a Entidades públicas y/o privadas.</p> <p>La experiencia del Supervisor de Obra requerido se acreditará con cualquiera de los siguientes documentos: (i) copia simple de contratos y su respectiva conformidad o (ii) constancias o (iii) certificados o (iv) cualquier otra documentación que de manera fehaciente demuestre la experiencia personal clave propuesto.</p> <p>INGENIERO ESPECIALISTA EN SEGURIDAD DE OBRA</p> <p>Profesional con Título a Nombre de la Nación, en Ingeniería Civil y/o Ingeniería Industrial, con experiencia mínima a partir de la fecha de la colegiatura de Dos (02) años, como Especialista en: seguridad y salud ocupacional y/o seguridad e higiene ocupacional y/o seguridad de obra y/o seguridad en el trabajo o salud ocupacional y/o Seguridad y/o Medio Ambiente y/o Impacto Ambiental en la Inspección y/o Supervisión y/o Ejecución de Obras en General, que se computa desde la colegiatura.</p> <p>La experiencia del Ingeniero Especialista en Seguridad de Obra requerido se acreditará con cualquiera de los siguientes documentos: (i) copia simple de contratos y su respectiva conformidad o (ii) constancias o (iii) certificados o (iv) cualquier otra documentación que de manera fehaciente demuestre la experiencia personal clave propuesto.</p> <p>INGENIERO ESPECIALISTA EN CALIDAD</p> <p>Profesional con Título a Nombre de la Nación, en Ingeniería Civil, con experiencia mínima a partir de la fecha de la colegiatura de Un (01) año, como Especialista, Ingeniero, jefe Responsable, coordinador o la combinación de estos de: Control de Calidad, y/o calidad, en la Inspección y/o Supervisión y/o Ejecución de Obras en</p>

	<p>General, que se computa desde la colegiatura.</p> <p>La experiencia del Especialista en Calidad requerido se acreditará con cualquiera de los siguientes documentos: (i) copia simple de contratos y su respectiva conformidad o (ii) constancias o (iii) certificados o (iv) cualquier otra documentación que de manera fehaciente demuestre la experiencia personal clave propuesto</p> <p><u>Acreditación:</u></p> <p>De conformidad con el numeral 49.3 del artículo 49 y el literal e) del numeral 139.1 del artículo 139 del Reglamento este requisito de calificación se acredita para la suscripción del contrato.</p> <div style="border: 1px solid blue; padding: 5px;"> <p>Importante</p> <p><i>De conformidad con el artículo 186 del Reglamento el supervisor, debe cumplir con la misma experiencia establecida para el residente de obra. Asimismo, el jefe del proyecto para la elaboración del expediente técnico debe cumplir con la experiencia exigida en el artículo 188 del Reglamento.</i></p> </div>																					
B	CAPACIDAD TÉCNICA Y PROFESIONAL																					
B.3	EQUIPAMIENTO ESTRATÉGICO																					
	<p><u>Requisitos:</u></p> <table border="1"> <thead> <tr> <th>Nº</th><th>EQUIPO</th><th>CANTIDAD</th></tr> </thead> <tbody> <tr> <td>01</td><td>COMPUTADORA I5</td><td>01</td></tr> <tr> <td>02</td><td>CAMIONETA PICK UP 4 X 4 DE 5 CILINDROS</td><td>01</td></tr> <tr> <td>03</td><td>NIVEL AUTOMATICO</td><td>01</td></tr> <tr> <td>04</td><td>TEODOLITO ELECTRONICO</td><td>01</td></tr> <tr> <td>05</td><td>TRIPODE DE ALUMINIO</td><td>02</td></tr> <tr> <td>06</td><td>MIRA DE ALUMINO DE 5 METROS</td><td>02</td></tr> </tbody> </table> <p><u>Acreditación:</u></p> <p>De conformidad con el numeral 49.3 del artículo 49 y el literal e) del numeral 139.1 del artículo 139 del Reglamento este requisito de calificación se acredita para la suscripción del contrato.</p>	Nº	EQUIPO	CANTIDAD	01	COMPUTADORA I5	01	02	CAMIONETA PICK UP 4 X 4 DE 5 CILINDROS	01	03	NIVEL AUTOMATICO	01	04	TEODOLITO ELECTRONICO	01	05	TRIPODE DE ALUMINIO	02	06	MIRA DE ALUMINO DE 5 METROS	02
Nº	EQUIPO	CANTIDAD																				
01	COMPUTADORA I5	01																				
02	CAMIONETA PICK UP 4 X 4 DE 5 CILINDROS	01																				
03	NIVEL AUTOMATICO	01																				
04	TEODOLITO ELECTRONICO	01																				
05	TRIPODE DE ALUMINIO	02																				
06	MIRA DE ALUMINO DE 5 METROS	02																				
C	EXPERIENCIA DEL POSTOR EN LA ESPECIALIDAD																					
	<p><u>Requisitos:</u></p> <p>El postor debe acreditar un monto facturado acumulado equivalente a UNA (01) VECES EL VALOR REFERENCIAL DE LA CONTRATACIÓN, por la contratación de servicios de consultoría de obra iguales o similares al objeto de la convocatoria, durante los diez (10) años anteriores a la fecha de la presentación de ofertas que se computarán desde la fecha de la conformidad o emisión del comprobante de pago, según corresponda.</p> <p>Se consideran servicios de consultoría de obra similares a los siguientes Creación y/o Construcción de Drenajes Pluviales de Concreto y/o obras de infraestructura Vial.</p> <p><u>Acreditación:</u></p> <p>La experiencia del postor en la especialidad se acreditará con copia simple de (i) contratos u órdenes de servicios y su respectiva conformidad, constancia de prestación o liquidación del contrato; o (ii) comprobantes de pago cuya cancelación se acredite documental y fehacientemente, con voucher de depósito, nota de abono, reporte de estado de cuenta, cualquier otro documento emitido por Entidad del sistema financiero que acredite el abono o mediante cancelación en el mismo comprobante de pago¹⁷.</p>																					

¹⁷ Cabe precisar que, de acuerdo con la **Resolución N° 0065-2018-TCE-S1 del Tribunal de Contrataciones del Estado**:

“... el solo sello de cancelado en el comprobante, cuando ha sido colocado por el propio postor, no puede ser considerado como una acreditación que produzca fehaciencia en relación a que se encuentra cancelado. Admitir ello equivaldría a considerar como válida la sola declaración del postor afirmando que el comprobante de pago ha sido cancelado”

(...)

“Situación diferente se suscita ante el sello colocado por el cliente del postor [sea utilizando el término “cancelado” o “pagado”] supuesto en el cual sí se contaría con la declaración de un tercero que brinde certeza, ante la cual debiera reconocerse la validez de la experiencia”.

Los postores pueden presentar hasta un máximo de veinte (20) contrataciones para acreditar el requisito de calificación y el factor “Experiencia de Postor en la Especialidad”.

En caso los postores presenten varios comprobantes de pago para acreditar una sola contratación, se debe acreditar que corresponden a dicha contratación; de lo contrario, se asumirá que los comprobantes acreditan contrataciones independientes, en cuyo caso solo se considerará, las veinte (20) primeras contrataciones indicadas en el **Anexo N° 8** referido a la Experiencia del Postor en la Especialidad.

En el caso de servicios de supervisión en ejecución, solo se considera como experiencia la parte del contrato que haya sido ejecutada durante los diez (10) años anteriores a la fecha de presentación de ofertas, debiendo adjuntarse copia de las conformidades correspondientes a tal parte o los respectivos comprobantes de pago cancelados.

En los casos que se acredite experiencia adquirida en consorcio, debe presentarse la promesa de consorcio o el contrato de consorcio del cual se desprenda fehacientemente el porcentaje de las obligaciones que se asumió en el contrato presentado; de lo contrario, no se computará la experiencia proveniente de dicho contrato.

Asimismo, cuando se presenten contratos derivados de procesos de selección convocados antes del 20.09.2012, la calificación se ceñirá al método descrito en la Directiva “Participación de Proveedores en Consorcio en las Contrataciones del Estado”, debiendo presumirse que el porcentaje de las obligaciones equivale al porcentaje de participación de la promesa de consorcio o del contrato de consorcio. En caso que en dichos documentos no se consigne el porcentaje de participación se presumirá que las obligaciones se ejecutaron en partes iguales.

Si el titular de la experiencia no es el postor, consignar si dicha experiencia corresponde a la matriz en caso que el postor sea sucursal, o fue transmitida por reorganización societaria, debiendo acompañar la documentación sustentatoria correspondiente.

Si el postor acredita experiencia de otra persona jurídica como consecuencia de una reorganización societaria, debe presentar adicionalmente el **Anexo N° 9**.

Cuando en los contratos, órdenes de servicio o comprobantes de pago el monto facturado se encuentre expresado en moneda extranjera, debe indicarse el tipo de cambio venta publicado por la Superintendencia de Banca, Seguros y AFP correspondiente a la fecha de suscripción del contrato, de emisión de la orden de servicio o de cancelación del comprobante de pago, según corresponda.

Sin perjuicio de lo anterior, los postores deben llenar y presentar el **Anexo N° 8** referido a la Experiencia del Postor en la Especialidad.

Importante

- *El órgano encargado de las contrataciones o el comité de selección, según corresponda, debe valorar de manera integral los documentos presentados por el postor para acreditar la experiencia. En tal sentido, aun cuando en los documentos presentados la denominación del objeto contractual no coincida literalmente con el previsto en las bases, se deberá validar la experiencia si las actividades que ejecutó el postor corresponden a la experiencia requerida.*
- *En el caso de consorcios, la calificación de la experiencia se realiza conforme a la Directiva “Participación de Proveedores en Consorcio en las Contrataciones del Estado”.*

Importante

- *Si como resultado de una consulta u observación corresponde precisarse o ajustarse el requerimiento, se solicita la autorización del área usuaria y se pone de conocimiento de tal hecho a la dependencia que aprobó el expediente de contratación, de conformidad con el numeral 72.3 del artículo 72 del Reglamento.*
- *El cumplimiento de los Términos de Referencia se realiza mediante la presentación de una declaración jurada. De ser el caso, adicionalmente la Entidad puede solicitar documentación que acredite el cumplimiento del algún componente de estos. Para dicho efecto consignará de manera detallada los documentos que deben presentar los postores en el literal a.5) del numeral 2.2.1.1 de esta sección de las bases.*
- *Los requisitos de calificación determinan si los postores cuentan con las capacidades necesarias para ejecutar el contrato, lo que debe ser acreditado documentalmente, y no mediante declaración jurada.*

CAPÍTULO IV
FACTORES DE EVALUACIÓN

EVALUACIÓN TÉCNICA (Puntaje: 100 Puntos)

FACTORES DE EVALUACIÓN		PUNTAJE / METODOLOGÍA PARA SU ASIGNACIÓN
A.	EXPERIENCIA DEL POSTOR EN LA ESPECIALIDAD	75 puntos
	<p><u>Evaluación:</u></p> <p>El postor debe acreditar un monto facturado acumulado equivalente a TRES (3) VECES EL VALOR REFERENCIAL DE LA CONTRATACIÓN, por la contratación de servicios de consultoría de obra iguales o similares al objeto de la convocatoria, durante los diez (10) años anteriores a la fecha de la presentación de ofertas que se computarán desde la fecha de la conformidad o emisión del comprobante de pago, según corresponda.</p> <p><u>Acreditación:</u></p> <p>La experiencia en la especialidad se acreditará con copia simple de (i) contratos u órdenes de servicios y su respectiva conformidad, constancia de prestación o liquidación del contrato; o (ii) comprobantes de pago cuya cancelación se acredite documental y fehacientemente, con voucher de depósito, nota de abono, reporte de estado de cuenta, cualquier otro documento emitido por Entidad del sistema financiero que acredite el abono o mediante cancelación en el mismo comprobante de pago¹⁸.</p> <p>Las disposiciones sobre el requisito de calificación "Experiencia del postor en la especialidad" previstas en el literal C del numeral 3.2 del Capítulo III de la presente sección de las bases resultan aplicables para el presente factor.</p>	<p>M = Monto facturado acumulado por el postor por la prestación de servicios de consultoría en la especialidad</p> <p>M \geq 3¹⁹ veces el valor referencial: 75 puntos</p> <p>M \geq 2.5 veces el valor referencial y < 3 veces el valor referencial: 60 puntos</p> <p>M > 2²⁰ veces el valor referencial y < 2.5 veces el valor referencial: 50 puntos</p>
B.	METODOLOGÍA PROPUESTA	25 puntos
	<p><u>Evaluación:</u></p> <p>Se evaluará la metodología propuesta por el postor para la ejecución de la consultoría de obra, cuyo contenido mínimo es el siguiente:</p> <ol style="list-style-type: none"> Control de calidad de los procesos constructivos, en estricta concordancia con lo establecido en el Reglamento Nacional de Edificaciones RNE y normas que resulten aplicables. Control de avance de ejecución de la obra. 	<p>Desarrolla la metodología que sustenta la oferta 25 puntos</p> <p>No desarrolla la metodología que sustente la oferta</p>

¹⁸ Cabe precisar que, de acuerdo con la **Resolución N° 0065-2018-TCE-S1 del Tribunal de Contrataciones del Estado**:

"... el solo sello de cancelado en el comprobante, cuando ha sido colocado por el propio postor, no puede ser considerado como una acreditación que produzca fehaciencia en relación a que se encuentra cancelado. Admitir ello equivaldría a considerar como válida la sola declaración del postor afirmando que el comprobante de pago ha sido cancelado"

(...)

"Situación diferente se suscita ante el sello colocado por el cliente del postor [sea utilizando el término "cancelado" o "pagado"] supuesto en el cual sí se contaría con la declaración de un tercero que brinde certeza, ante la cual debiera reconocerse la validez de la experiencia".

¹⁹ El monto no puede ser mayor a tres (3) veces el valor referencial.

²⁰ El monto debe ser mayor al requerido como requisito de calificación. En ese sentido, si por ejemplo se solicitó como requisito de calificación una (1) vez el valor referencial la metodología del factor de evaluación podría ser la siguiente:

M \geq 2 veces el valor referencial	[...] puntos
M \geq 1.5 veces el valor referencial y < 2 veces el valor referencial	[...] puntos
M > 1 vez el valor referencial y < 1.5 veces el valor referencial	[...] puntos

FACTORES DE EVALUACIÓN		PUNTAJE / METODOLOGÍA PARA SU ASIGNACIÓN
3. Plan de trabajo; incluyendo cronograma de actividades de la Supervisión de Obra 4.- Demostración de conocimiento del proyecto Acreditación: Se acreditará mediante la presentación del documento que sustente la metodología propuesta.		0 puntos
PUNTAJE TOTAL		100 puntos²¹

Para acceder a la etapa de evaluación económica, el postor debe obtener un **puntaje técnico mínimo de ochenta (80) puntos**.

Importante

- *Los factores de evaluación elaborados por el órgano encargado de contrataciones o el comité de selección, según corresponda, guardan vinculación, razonabilidad y proporcionalidad con el objeto de la contratación. Asimismo, estos no pueden calificar con puntaje el cumplimiento de los Términos de Referencia ni los requisitos de calificación.*
- *Las ofertas técnicas que no alcancen el puntaje mínimo especificado son descalificadas.*

EVALUACIÓN ECONÓMICA (Puntaje: 100 Puntos)

FACTOR DE EVALUACIÓN	PUNTAJE / METODOLOGÍA PARA SU ASIGNACIÓN
A. PRECIO	
<u>Evaluación:</u> Se evaluará considerando la oferta económica del postor. <u>Acreditación:</u> Se acreditará mediante el documento que contiene la oferta económica (Anexo N° 6).	<p>La evaluación consistirá en asignar un puntaje de cien (100) puntos a la oferta de precio más bajo y otorga a las demás ofertas puntajes inversamente proporcionales a sus respectivos precios, según la siguiente fórmula:</p> $P_i = \frac{O_m \times PMP}{O_i}$ <p>Donde: I = Oferta Pi = Puntaje de la oferta a evaluar Oi = Precio i Om = Precio de la oferta más baja PMP = Puntaje máximo del precio</p>
PUNTAJE TOTAL	100 puntos

²¹ Es la suma de los puntajes de todos los factores de evaluación, incluyendo los opcionales.

CAPÍTULO V PROFORMA DEL CONTRATO

Importante

Dependiendo del objeto del contrato, de resultar indispensable, puede incluirse cláusulas adicionales o la adecuación de las propuestas en el presente documento, las que en ningún caso pueden contemplar disposiciones contrarias a la normativa vigente ni a lo señalado en este capítulo.

Conste por el presente documento, la contratación del servicio de consultoría de obra [CONSIGNAR LA DENOMINACIÓN DE LA CONVOCATORIA], que celebra de una parte [CONSIGNAR EL NOMBRE DE LA ENTIDAD], en adelante LA ENTIDAD, con RUC N° [.....], con domicilio legal en [.....], representada por [.....], identificado con DNI N° [.....], y de otra parte [.....], con RUC N° [.....], con domicilio legal en [.....], inscrita en la Ficha N° [.....] Asiento N° [.....] del Registro de Personas Jurídicas de la ciudad de [.....], debidamente representado por su Representante Legal, [.....], con DNI N° [.....], según poder inscrito en la Ficha N° [.....], Asiento N° [.....] del Registro de Personas Jurídicas de la ciudad de [.....], a quien en adelante se le denominará EL CONTRATISTA en los términos y condiciones siguientes:

CLÁUSULA PRIMERA: ANTECEDENTES

Con fecha [.....], el órgano encargado de las contrataciones o el comité de selección, según corresponda, adjudicó la buena pro de la **ADJUDICACIÓN SIMPLIFICADA N°**[CONSIGNAR NOMENCLATURA DEL PROCEDIMIENTO DE SELECCIÓN] para la contratación de [CONSIGNAR LA DENOMINACIÓN DE LA CONVOCATORIA], a [INDICAR NOMBRE DEL GANADOR DE LA BUENA PRO], cuyos detalles e importe constan en los documentos integrantes del presente contrato.

CLÁUSULA SEGUNDA: OBJETO

El presente contrato tiene por objeto [CONSIGNAR EL OBJETO DE LA CONTRATACIÓN].

CLÁUSULA TERCERA: MONTO CONTRACTUAL

El monto total del presente contrato asciende a [CONSIGNAR MONEDA Y MONTO], que incluye todos los impuestos de Ley.

Este monto comprende el costo del servicio de consultoría de obra, todos los tributos, seguros, transporte, inspecciones, pruebas y, de ser el caso, los costos laborales conforme a la legislación vigente, así como cualquier otro concepto que pueda tener incidencia sobre la ejecución del servicio de consultoría de obra materia del presente contrato.

CLÁUSULA CUARTA: DEL PAGO²²

LA ENTIDAD se obliga a pagar la contraprestación a EL CONTRATISTA en [INDICAR MONEDA], en [INDICAR SI SE TRATA DE PAGO ÚNICO, PAGOS PARCIALES O PAGOS PERIÓDICOS O SEGÚN TARIFA EN EL CASO DE PROCEDIMIENTOS DE SUPERVISIÓN DE LA ELABORACIÓN DE EXPEDIENTES TÉCNICOS Y SUPERVISIÓN DE OBRAS CONVOCADOS BAJO EL SISTEMA DE CONTRATACIÓN DE TARIFAS], luego de la recepción formal y completa de la documentación correspondiente, según lo establecido en el artículo 171 del Reglamento de la Ley de Contrataciones del Estado.

Para tal efecto, el responsable de otorgar la conformidad de la prestación deberá hacerlo en un plazo que no excederá de los quince (15) días, bajo responsabilidad de dicho funcionario.

LA ENTIDAD debe efectuar el pago dentro de los diez (10) días calendario siguientes de otorgada la conformidad de los servicios, siempre que se verifiquen las condiciones establecidas en el contrato para ello, bajo responsabilidad del funcionario competente.

²² En cada caso concreto, dependiendo de la naturaleza del contrato, podrá adicionarse la información que resulte pertinente a efectos de generar el pago.

En caso de retraso en el pago por parte de LA ENTIDAD, salvo que se deba a caso fortuito o fuerza mayor, EL CONTRATISTA tendrá derecho al pago de intereses legales conforme a lo establecido en el artículo 39 de la Ley de Contrataciones del Estado y en el artículo 171 de su Reglamento, los que se computan desde la oportunidad en que el pago debió efectuarse.

CLÁUSULA QUINTA: DEL PLAZO DE LA EJECUCIÓN DE LA PRESTACIÓN

El plazo de ejecución del presente contrato es de [.....], el mismo que se computa desde [CONSIGNAR SI ES DEL DÍA SIGUIENTE DEL PERFECCIONAMIENTO DEL CONTRATO, DESDE LA FECHA QUE SE ESTABLEZCA EN EL CONTRATO O DESDE LA FECHA EN QUE SE CUMPLAN LAS CONDICIONES PREVISTAS EN EL CONTRATO PARA EL INICIO DE LA EJECUCIÓN, DEBIENDO INDICAR LAS MISMAS EN ESTE ULTIMO CASO].

Importante para la Entidad

De preverse en los Términos de Referencia la ejecución de actividades de instalación, implementación u otros que deban realizarse de manera previa al inicio del plazo de ejecución, se debe consignar lo siguiente:

“El plazo para la [CONSIGNAR LAS ACTIVIDADES PREVIAS PREVISTAS EN LOS TÉRMINOS DE REFERENCIA] es de [... ..], el mismo que se computa desde [INDICAR CONDICIÓN CON LA QUE DICHAS ACTIVIDADES SE INICIAN].”

Incorporar a las bases o eliminar, según corresponda.

Importante para la Entidad

En el caso de contratación de prestaciones accesorias, se puede incluir la siguiente cláusula:

CLÁUSULA: PRESTACIONES ACCESORIAS²³

“Las prestaciones accesorias tienen por objeto [CONSIGNAR EL OBJETO DE LAS PRESTACIONES ACCESORIAS].

El monto de las prestaciones accesorias asciende a [CONSIGNAR MONEDA Y MONTO], que incluye todos los impuestos de Ley.

El plazo de ejecución de las prestaciones accesorias es de [.....], el mismo que se computa desde [CONSIGNAR SI ES DEL DÍA SIGUIENTE DEL CUMPLIMIENTO DE LAS PRESTACIONES PRINCIPALES, DESDE LA FECHA QUE SE ESTABLEZCA EN EL CONTRATO O DESDE LA FECHA EN QUE SE CUMPLAN LAS CONDICIONES PREVISTAS EN EL CONTRATO PARA EL INICIO DE LA EJECUCIÓN DE LAS PRESTACIONES ACCESORIAS, DEBIENDO INDICAR LAS MISMAS EN ESTE ULTIMO CASO].

[DE SER EL CASO, INCLUIR OTROS ASPECTOS RELACIONADOS A LA EJECUCIÓN DE LAS PRESTACIONES ACCESORIAS].”

Incorporar a las bases o eliminar, según corresponda

CLÁUSULA SEXTA: PARTES INTEGRANTES DEL CONTRATO

El presente contrato está conformado por las bases integradas, la oferta ganadora²⁴, así como los documentos derivados del procedimiento de selección que establezcan obligaciones para las partes.

CLÁUSULA SÉTIMA: GARANTÍAS

EL CONTRATISTA entregó al perfeccionamiento del contrato la respectiva garantía incondicional,

²³ De conformidad con la Directiva sobre prestaciones accesorias, los contratos relativos al cumplimiento de la(s) prestación(es) principal(es) y de la(s) prestación(es) accesorias, pueden estar contenidos en uno o dos documentos. En el supuesto que ambas prestaciones estén contenidas en un mismo documento, estas deben estar claramente diferenciadas, debiendo indicarse entre otros aspectos, el precio y plazo de cada prestación.

²⁴ La oferta ganadora comprende a la oferta técnica y oferta económica del postor ganador de la buena pro.

solidaria, irrevocable, y de realización automática en el país al solo requerimiento, a favor de LA ENTIDAD, por los conceptos, montos y vigencias siguientes:

- De fiel cumplimiento del contrato: [CONSIGNAR EL MONTO], a través de la [INDICAR EL TIPO DE GARANTÍA PRESENTADA] N° [INDICAR NÚMERO DEL DOCUMENTO] emitida por [SEÑALAR EMPRESA QUE LA EMITE]. Monto que es equivalente al diez por ciento (10%) del monto del contrato original, la misma que debe mantenerse vigente hasta el consentimiento de la liquidación final.

Importante

Al amparo de lo dispuesto en el numeral 149.4 del artículo 149 del Reglamento de la Ley de Contrataciones del Estado, en los contratos de consultoría de obra, si el postor ganador de la buena pro solicita la retención del diez por ciento (10%) del monto del contrato original como garantía de fiel cumplimiento de contrato, debe consignarse lo siguiente:

“De fiel cumplimiento del contrato: [CONSIGNAR EL MONTO], a través de la retención que debe efectuar LA ENTIDAD, durante la primera mitad del número total de pagos a realizarse, de forma prorrateada, con cargo a ser devuelto a la finalización del mismo.”

En el caso que corresponda, consignar lo siguiente:

- Garantía fiel cumplimiento por prestaciones accesorias: [CONSIGNAR EL MONTO], a través de la [INDICAR EL TIPO DE GARANTÍA PRESENTADA] N° [INDICAR NÚMERO DEL DOCUMENTO] emitida por [SEÑALAR EMPRESA QUE LA EMITE], la misma que debe mantenerse vigente hasta el cumplimiento total de las obligaciones garantizadas.

Importante

Al amparo de lo dispuesto en el numeral 151.2 del artículo 151 del Reglamento de la Ley de Contrataciones del Estado, si el postor ganador de la buena pro solicita la retención del diez por ciento (10%) del monto del contrato de la prestación accesorio como garantía de fiel cumplimiento de prestaciones accesorias, debe consignarse lo siguiente:

“De fiel cumplimiento por prestaciones accesorias: [CONSIGNAR EL MONTO], a través de la retención que debe efectuar LA ENTIDAD, durante la primera mitad del número total de pagos a realizarse, de forma prorrateada, con cargo a ser devuelto a la finalización del mismo.”

CLÁUSULA OCTAVA: EJECUCIÓN DE GARANTÍAS POR FALTA DE RENOVACIÓN

LA ENTIDAD puede solicitar la ejecución de las garantías cuando EL CONTRATISTA no las hubiere renovado antes de la fecha de su vencimiento, conforme a lo dispuesto en el literal a) del numeral 155.1 del artículo 155 del Reglamento de la Ley de Contrataciones del Estado.

Importante para la Entidad

Sólo en el caso que la Entidad hubiese previsto otorgar adelanto, se debe incluir la siguiente cláusula:

CLÁUSULA NOVENA: ADELANTO DIRECTO

“LA ENTIDAD otorgará [CONSIGNAR NÚMERO DE ADELANTOS A OTORGARSE] adelantos directos por el [CONSIGNAR PORCENTAJE QUE NO DEBE EXCEDER DEL 30% DEL MONTO DEL CONTRATO ORIGINAL] del monto del contrato original.

EL CONTRATISTA debe solicitar los adelantos dentro de [CONSIGNAR EL PLAZO Y OPORTUNIDAD PARA LA SOLICITUD], adjuntando a su solicitud la garantía por adelantos mediante carta fianza o póliza de caución acompañada del comprobante de pago correspondiente. Vencido dicho plazo no procederá la solicitud.

LA ENTIDAD debe entregar el monto solicitado dentro de [CONSIGNAR EL PLAZO] siguientes a la presentación de la solicitud del contratista.”

Incorporar a las bases o eliminar, según corresponda.

CLÁUSULA DÉCIMA: CONFORMIDAD DE LA PRESTACIÓN DEL SERVICIO

La conformidad de la prestación del servicio se regula por lo dispuesto en el artículo 168 del Reglamento de la Ley de Contrataciones del Estado. La conformidad será otorgada por [CONSIGNAR EL ÁREA O UNIDAD ORGÁNICA QUE OTORGARÁ LA CONFORMIDAD].

De existir observaciones, LA ENTIDAD las comunica al CONTRATISTA, indicando claramente el sentido de estas, otorgándole un plazo para subsanar no menor de cinco (5) ni mayor de quince (15) días. Si pese al plazo otorgado, EL CONTRATISTA no cumpliera a cabalidad con la subsanación, LA ENTIDAD puede otorgar al CONTRATISTA periodos adicionales para las correcciones pertinentes. En este supuesto corresponde aplicar la penalidad por mora desde el vencimiento del plazo para subsanar.

Este procedimiento no resulta aplicable cuando la consultoría manifiestamente no cumpla con las características y condiciones ofrecidas, en cuyo caso LA ENTIDAD no otorga la conformidad, debiendo considerarse como no ejecutada la prestación, aplicándose la penalidad que corresponda por cada día de atraso.

CLÁUSULA UNDÉCIMA: DECLARACIÓN JURADA DEL CONTRATISTA

EL CONTRATISTA declara bajo juramento que se compromete a cumplir las obligaciones derivadas del presente contrato, bajo sanción de quedar inhabilitado para contratar con el Estado en caso de incumplimiento.

Importante para la Entidad

En los contratos de consultoría de obras para elaborar los expedientes técnicos de obra, se debe incluir obligatoriamente esta cláusula:

CLÁUSULA ...: OBLIGACIÓN DE ATENDER LAS CONSULTAS

EL CONTRATISTA asume la obligación de atender las consultas que le remita LA ENTIDAD, dentro de plazo previsto en el numeral 193.7 del artículo 193 del Reglamento de la Ley de Contrataciones del Estado. Ante la falta de absolución de dichas consultas, LA ENTIDAD adopta las acciones correspondientes.

Advertencia

Constituye infracción pasible de sanción según lo previsto en el literal h) del numeral 50.1 del artículo 50 de la Ley, negarse injustificadamente a cumplir las obligaciones derivadas del contrato que deben ejecutarse con posterioridad al pago.

Incorporar a las bases de consultoría de obras para la elaboración de expedientes técnicos o eliminar, según corresponda.

CLÁUSULA DUODÉCIMA: RESPONSABILIDAD POR VICIOS OCULTOS

La conformidad del servicio por parte de LA ENTIDAD no enerva su derecho a reclamar posteriormente por defectos o vicios ocultos, conforme a lo dispuesto por los artículos 40 de la Ley de Contrataciones del Estado y 173 de su Reglamento.

El plazo máximo de responsabilidad del contratista es de [CONSIGNAR TIEMPO EN AÑOS, SEGÚN CORRESPONDA] año(s) contado a partir de la conformidad otorgada por LA ENTIDAD.

Importante para la Entidad

En los contratos de consultoría de obras para elaborar los expedientes técnicos de obra, se debe reemplazar el último párrafo de esta cláusula por el siguiente:

“El plazo máximo de responsabilidad del contratista por errores o deficiencias o por vicios ocultos puede ser reclamada por la Entidad por [CONSIGNAR TIEMPO EN AÑOS, NO MENOR DE TRES (3) AÑOS] años después de la conformidad de obra otorgada por LA ENTIDAD”.

En los contratos de consultoría de obras para la supervisión de obra, se debe reemplazar el último párrafo de esta cláusula por el siguiente:

“El plazo máximo de responsabilidad del contratista puede ser reclamada por la Entidad por [CONSIGNAR TIEMPO EN AÑOS, NO MENOR DE SIETE (7) AÑOS] años después de la conformidad de obra otorgada por LA ENTIDAD”.

Incorporar a las bases de consultoría de obras para la elaboración de expedientes técnicos o eliminar, según corresponda.

CLÁUSULA DÉCIMA TERCERA: PENALIDADES

Si EL CONTRATISTA incurre en retraso injustificado en la ejecución de las prestaciones objeto del contrato, LA ENTIDAD le aplica automáticamente una penalidad por mora por cada día de atraso, de acuerdo a la siguiente fórmula:

$$\text{Penalidad Diaria} = \frac{0.10 \times \text{monto vigente}}{F \times \text{plazo vigente en días}}$$

Donde:

F = 0.25 para plazos mayores a sesenta (60) días o;

F = 0.40 para plazos menores o iguales a sesenta (60) días.

El retraso se justifica a través de la solicitud de ampliación de plazo debidamente aprobado. Adicionalmente, se considera justificado el retraso y en consecuencia no se aplica penalidad, cuando EL CONTRATISTA acredite, de modo objetivamente sustentado, que el mayor tiempo transcurrido no le resulta imputable. En este último caso la calificación del retraso como justificado por parte de LA ENTIDAD no da lugar al pago de gastos generales ni costos directos de ningún tipo, conforme el numeral 162.5 del artículo 162 del Reglamento de la Ley de Contrataciones del Estado.

Adicionalmente a la penalidad por mora se aplicarán las siguientes penalidades:

Otras penalidades			
N°	Supuestos de aplicación de penalidad	Forma de cálculo	Procedimiento
1	Cuando el personal acreditado permanece menos de sesenta (60) días desde el inicio de su participación en la ejecución del contrato o del íntegro del plazo de ejecución, si este es menor a los sesenta (60) días, de conformidad con las disposiciones establecidas en el numeral 190.2 del artículo 190 del Reglamento.	[INCLUIR LA FORMA DE CÁLCULO, QUE NO PUEDE SER MENOR A LA MITAD DE UNA UNIDAD IMPOSITIVA TRIBUTARIA (0.5 UIT) NI MAYOR A UNA (1) UIT] por cada día de ausencia del personal en el plazo previsto.	Según informe del [CONSIGNAR EL ÁREA USUARIA A CARGO DE LA SUPERVISIÓN DEL CONTRATO].
2	En caso el contratista incumpla con su obligación de ejecutar la prestación con el personal acreditado o debidamente sustituido.	[INCLUIR LA FORMA DE CÁLCULO, QUE NO PUEDE SER MENOR A LA MITAD DE UNA UNIDAD IMPOSITIVA TRIBUTARIA (0.5 UIT) NI MAYOR A UNA (1) UIT] por cada día de ausencia del personal.	Según informe del [CONSIGNAR EL ÁREA USUARIA A CARGO DE LA SUPERVISIÓN DEL CONTRATO].
3	Si como consecuencia de verificar el funcionamiento u operatividad de la infraestructura culminada y las instalaciones y equipos en caso corresponda, el comité de recepción advierte que la obra no se encuentra culminada.	[INCLUIR LA FORMA DE CÁLCULO, QUE NO PUEDE SER MENOR A 1% NI MAYOR A 5%] al monto del contrato de supervisión.	Según informe del comité de recepción.

4	En caso el supervisor de obra no absuelva las consultas o las absuelva fuera del plazo señalado en el numeral 193.3 del artículo 193 del Reglamento. ²⁵	Una (1) UIT por no atender las consultas formuladas por el residente de obra, según lo dispuesto en el literal b) del numeral 193.10 del artículo 193 del Reglamento.	Según informe del [CONSIGNAR EL ÁREA USUARIA A CARGO DE LA SUPERVISIÓN DEL CONTRATO].
	(...)		

Importante

De haberse previsto establecer penalidades distintas a la penalidad por mora, incluir dichas penalidades, los supuestos de aplicación de penalidad, la forma de cálculo de la penalidad para cada supuesto y el procedimiento mediante el cual se verifica el supuesto a penalizar, conforme el artículo 163 del Reglamento de la Ley de Contrataciones del Estado.

Estas penalidades se deducen de los pagos a cuenta o del pago final, según corresponda; o si fuera necesario, se cobra del monto resultante de la ejecución de la garantía de fiel cumplimiento.

Estos dos (2) tipos de penalidades pueden alcanzar cada una un monto máximo equivalente al diez por ciento (10%) del monto del contrato vigente, o de ser el caso, del ítem que debió ejecutarse.

Cuando se llegue a cubrir el monto máximo de la penalidad por mora o el monto máximo para otras penalidades, de ser el caso, LA ENTIDAD puede resolver el contrato por incumplimiento.

CLÁUSULA DÉCIMA CUARTA: RESOLUCIÓN DEL CONTRATO

Cualquiera de las partes puede resolver el contrato, de conformidad con el numeral 32.3 del artículo 32 y artículo 36 de la Ley de Contrataciones del Estado, y el artículo 164 de su Reglamento. De darse el caso, LA ENTIDAD procederá de acuerdo a lo establecido en el artículo 165 del Reglamento de la Ley de Contrataciones del Estado.

CLÁUSULA DÉCIMA QUINTA: RESPONSABILIDAD DE LAS PARTES

Cuando se resuelva el contrato por causas imputables a algunas de las partes, se debe resarcir los daños y perjuicios ocasionados, a través de la indemnización correspondiente. Ello no obsta la aplicación de las sanciones administrativas, penales y pecuniarias a que dicho incumplimiento diere lugar, en el caso que éstas correspondan.

Lo señalado precedentemente no exime a ninguna de las partes del cumplimiento de las demás obligaciones previstas en el presente contrato.

CLÁUSULA DÉCIMA SEXTA: ANTICORRUPCIÓN

EL CONTRATISTA declara y garantiza no haber, directa o indirectamente, o tratándose de una persona jurídica a través de sus socios, integrantes de los órganos de administración, apoderados, representantes legales, funcionarios, asesores o personas vinculadas a las que se refiere el artículo 7 del Reglamento de la Ley de Contrataciones del Estado, ofrecido, negociado o efectuado, cualquier pago o, en general, cualquier beneficio o incentivo ilegal en relación al contrato.

Asimismo, el CONTRATISTA se obliga a conducirse en todo momento, durante la ejecución del contrato, con honestidad, probidad, veracidad e integridad y de no cometer actos ilegales o de corrupción, directa o indirectamente o a través de sus socios, accionistas, participacionistas, integrantes de los órganos de administración, apoderados, representantes legales, funcionarios, asesores y personas vinculadas a las que se refiere el artículo 7 del Reglamento de la Ley de Contrataciones del Estado.

Además, EL CONTRATISTA se compromete a i) comunicar a las autoridades competentes, de manera directa y oportuna, cualquier acto o conducta ilícita o corrupta de la que tuviera conocimiento; y ii) adoptar medidas técnicas, organizativas y/o de personal apropiadas para evitar los referidos actos o prácticas.

²⁵ En caso que el objeto de la contratación sea la supervisión de la obra, incluir obligatoriamente esta penalidad.

Finalmente, EL CONTRATISTA se compromete a no colocar a los funcionarios públicos con los que deba interactuar, en situaciones reñidas con la ética. En tal sentido, reconoce y acepta la prohibición de ofrecerles a éstos cualquier tipo de obsequio, donación, beneficio y/o gratificación, ya sea de bienes o servicios, cualquiera sea la finalidad con la que se lo haga.

CLÁUSULA DÉCIMA SÉTIMA: MARCO LEGAL DEL CONTRATO

Sólo en lo no previsto en este contrato, en la Ley de Contrataciones del Estado y su Reglamento, en las directivas que emita el OSCE y demás normativa especial que resulte aplicable, serán de aplicación supletoria las disposiciones pertinentes del Código Civil vigente, cuando corresponda, y demás normas de derecho privado.

CLÁUSULA DÉCIMA OCTAVA: SOLUCIÓN DE CONTROVERSIAS²⁶

Las controversias que surjan entre las partes durante la ejecución del contrato se resuelven mediante conciliación o arbitraje, según el acuerdo de las partes.

Cualquiera de las partes tiene derecho a iniciar el arbitraje a fin de resolver dichas controversias dentro del plazo de caducidad previsto en la Ley de Contrataciones del Estado y su Reglamento.

Facultativamente, cualquiera de las partes tiene el derecho a solicitar una conciliación dentro del plazo de caducidad correspondiente, según lo señalado en el artículo 224 del Reglamento de la Ley de Contrataciones del Estado, sin perjuicio de recurrir al arbitraje, en caso no se llegue a un acuerdo entre ambas partes o se llegue a un acuerdo parcial. Las controversias sobre nulidad del contrato solo pueden ser sometidas a arbitraje.

El Laudo arbitral emitido es inapelable, definitivo y obligatorio para las partes desde el momento de su notificación, según lo previsto en el numeral 45.21 del artículo 45 de la Ley de Contrataciones del Estado.

CLÁUSULA DÉCIMA NOVENA: FACULTAD DE ELEVAR A ESCRITURA PÚBLICA

Cualquiera de las partes puede elevar el presente contrato a Escritura Pública corriendo con todos los gastos que demande esta formalidad.

CLÁUSULA VIGÉSIMA: DOMICILIO PARA EFECTOS DE LA EJECUCIÓN CONTRACTUAL

Las partes declaran el siguiente domicilio para efecto de las notificaciones que se realicen durante la ejecución del presente contrato:

DOMICILIO DE LA ENTIDAD: [.....]

DOMICILIO DEL CONTRATISTA: [CONSIGNAR EL DOMICILIO SEÑALADO POR EL POSTOR GANADOR DE LA BUENA PRO AL PRESENTAR LOS REQUISITOS PARA EL PERFECCIONAMIENTO DEL CONTRATO]

La variación del domicilio aquí declarado de alguna de las partes debe ser comunicada a la otra parte, formalmente y por escrito, con una anticipación no menor de quince (15) días calendario.

De acuerdo con las bases integradas, la oferta y las disposiciones del presente contrato, las partes lo firman por duplicado en señal de conformidad en la ciudad de [.....] al [CONSIGNAR FECHA].

"LA ENTIDAD"

"EL CONTRATISTA"

²⁶ De acuerdo con el numeral 225.3 del artículo 225 del Reglamento, las partes pueden recurrir al arbitraje ad hoc cuando las controversias deriven de procedimientos de selección cuyo valor referencial sea menor o igual a cinco millones con 00/100 soles (S/ 5 000 000,00).

Importante

Este documento puede firmarse digitalmente si ambas partes cuentan con firma digital, según la Ley N° 27269, Ley de Firmas y Certificados Digitales²⁷.

CAPÍTULO VI

²⁷ Para mayor información sobre la normativa de firmas y certificados digitales ingresar a:
<https://www.indecopi.gob.pe/web/firmas-digitales/firmar-y-certificados-digitales>

CONSTANCIA DE PRESTACIÓN DE CONSULTORÍA DE OBRA

De conformidad con el artículo 169 del Reglamento, se deja expresa constancia de la culminación de la prestación derivada del contrato mencionado en el numeral 3 del presente documento.

1 DATOS DEL DOCUMENTO	Número del documento						
	Fecha de emisión del documento						
2 DATOS DEL CONTRATISTA	Nombre, denominación o razón social						
	RUC						
	EN CASO EL CONTRATISTA SEA UN CONSORCIO, ADEMÁS SE DEBERÁ REGISTRAR LA SIGUIENTE INFORMACIÓN:						
	Nombre o razón social del integrante del consorcio	RUC	%	Descripción de las obligaciones			
3 DATOS DEL CONTRATO	Número del contrato						
	Tipo y número del procedimiento de selección						
	Objeto del contrato	Elaboración de Expediente Técnico	Supervisión de la elaboración del Expediente Técnico	Supervisión de Obra			
	Descripción del objeto del contrato						
	Fecha de suscripción del contrato						
	Monto total ejecutado del contrato						
	Plazo de ejecución contractual	Plazo original	días calendario				
		Ampliación(es) de plazo	días calendario				
		Total plazo	días calendario				
		Fecha de inicio de la consultoría de obra					
		Fecha final de la consultoría de obra					
En caso de elaboración de Expediente Técnico							
4 DATOS DEL EXPEDIENTE TÉCNICO	Denominación del proyecto						
	Ubicación del proyecto						
	Monto del presupuesto						
En caso de Supervisión de Obras							
5 DATOS DE LA OBRA	Denominación de la obra						
	Ubicación de la obra						
	Número de adicionales de obra						
	Monto total de los adicionales						
	Número de deductivos						
	Monto total de los deductivos						
	Monto total de la obra						

6 APLICACIÓN DE PENALIDADES	Monto de las penalidades por mora	
	Monto de otras penalidades	
	Monto total de las penalidades aplicadas	

7 DATOS DE LA ENTIDAD	Nombre de la Entidad	
	RUC de la Entidad	
	Nombres y apellidos del funcionario que emite la constancia	
	Cargo que ocupa en la Entidad	
	Teléfono de contacto	

8	
	NOMBRE, FIRMA Y SELLO DEL FUNCIONARIO COMPETENTE

ANEXOS

ANEXO N° 1

DECLARACIÓN JURADA DE DATOS DEL POSTOR

Señores

COMITÉ DE SELECCIÓN

ADJUDICACIÓN SIMPLIFICADA N° [CONSIGNAR NOMENCLATURA DEL PROCEDIMIENTO]

Presente.-

El que se suscribe, [...], postor y/o Representante Legal de [CONSIGNAR EN CASO DE SER PERSONA JURÍDICA], identificado con [CONSIGNAR TIPO DE DOCUMENTO DE IDENTIDAD] N° [CONSIGNAR NÚMERO DE DOCUMENTO DE IDENTIDAD], con poder inscrito en la localidad de [CONSIGNAR EN CASO DE SER PERSONA JURÍDICA] en la Ficha N° [CONSIGNAR EN CASO DE SER PERSONA JURÍDICA] Asiento N° [CONSIGNAR EN CASO DE SER PERSONA JURÍDICA], **DECLARO BAJO JURAMENTO** que la siguiente información se sujeta a la verdad:

Nombre, Denominación o Razón Social :			
Domicilio Legal :			
RUC :	Teléfono(s) :		
MYPE ²⁸		Sí	No
Correo electrónico :			

Autorización de notificación por correo electrónico:

Autorizo que se notifiquen al correo electrónico indicado las siguientes actuaciones:

1. Solicitud de reducción de la oferta económica.
2. Solicitud de subsanación de los requisitos para perfeccionar el contrato.
3. Solicitud para presentar los documentos para perfeccionar el contrato, según orden de prelación, de conformidad con lo previsto en el artículo 141 del Reglamento.
4. Respuesta a la solicitud de acceso al expediente de contratación.

Asimismo, me comprometo a remitir la confirmación de recepción, en el plazo máximo de dos (2) días hábiles de recibida la comunicación.

[CONSIGNAR CIUDAD Y FECHA]

.....
Firma, Nombres y Apellidos del postor o Representante legal, según corresponda

Importante

La notificación dirigida a la dirección de correo electrónico consignada se entenderá válidamente efectuada cuando la Entidad reciba acuse de recepción.

Importante

²⁸ Esta información será verificada por la Entidad en la página web del Ministerio de Trabajo y Promoción del Empleo en la sección consulta de empresas acreditadas en el REMYPE en el link <http://www2.trabajo.gob.pe/servicios-en-linea-2-2/> y se tendrá en consideración, en caso el postor ganador de la buena pro solicite la retención del diez por ciento (10%) del monto del contrato, en calidad de garantía de fiel cumplimiento, según lo señalado en el numeral 149.4 del artículo 149 y el numeral 151.2 del artículo 151 del Reglamento. Asimismo, dicha información se tendrá en cuenta en caso de empate, conforme a lo previsto en el artículo 91 del Reglamento.

Cuando se trate de consorcios, la declaración jurada es la siguiente:

ANEXO N° 1

DECLARACIÓN JURADA DE DATOS DEL POSTOR

Señores

COMITÉ DE SELECCIÓN

ADJUDICACIÓN SIMPLIFICADA N° [CONSIGNAR NOMENCLATURA DEL PROCEDIMIENTO]

Presente.-

El que se suscribe, [...], representante común del consorcio [CONSIGNAR EL NOMBRE DEL CONSORCIO], identificado con [CONSIGNAR TIPO DE DOCUMENTO DE IDENTIDAD] N° [CONSIGNAR NÚMERO DE DOCUMENTO DE IDENTIDAD], **DECLARO BAJO JURAMENTO** que la siguiente información se sujeta a la verdad:

Datos del consorciado 1				
Nombre, Denominación o Razón Social :				
Domicilio Legal :				
RUC :	Teléfono(s) :			
MYPE ²⁹		Sí	No	
Correo electrónico :				

Datos del consorciado 2				
Nombre, Denominación o Razón Social :				
Domicilio Legal :				
RUC :	Teléfono(s) :			
MYPE ³⁰		Sí	No	
Correo electrónico :				

Datos del consorciado ...				
Nombre, Denominación o Razón Social :				
Domicilio Legal :				
RUC :	Teléfono(s) :			
MYPE ³¹		Sí	No	
Correo electrónico :				

Autorización de notificación por correo electrónico:

Correo electrónico del consorcio:

Autorizo que se notifiquen al correo electrónico indicado las siguientes actuaciones:

1. Solicitud de reducción de la oferta económica.
2. Solicitud de subsanación de los requisitos para perfeccionar el contrato.

²⁹ Esta información será verificada por la Entidad en la página web del Ministerio de Trabajo y Promoción del Empleo en la sección consulta de empresas acreditadas en el REMYPE en el link <http://www2.trabajo.gob.pe/servicios-en-linea-2-2/> y se tendrá en consideración, en caso el consorcio ganador de la buena pro solicite la retención del diez por ciento (10%) del monto del contrato, en calidad de garantía de fiel cumplimiento, según lo señalado en el numeral 149.4 del artículo 149 y el numeral 151.2 del artículo 151 del Reglamento. Asimismo, dicha información se tendrá en cuenta en caso de empate, conforme a lo previsto en el artículo 91 del Reglamento. Para dichos efectos, todos los integrantes del consorcio deben acreditar la condición de micro o pequeña empresa.

³⁰ Ibídem.

³¹ Ibídem.

3. Solicitud para presentar los documentos para perfeccionar el contrato, según orden de prelación, de conformidad con lo previsto en el artículo 141 del Reglamento.
4. Respuesta a la solicitud de acceso al expediente de contratación.

Asimismo, me comprometo a remitir la confirmación de recepción, en el plazo máximo de dos (2) días hábiles de recibida la comunicación.

[CONSIGNAR CIUDAD Y FECHA]

.....
**Firma, Nombres y Apellidos del representante
común del consorcio**

Importante

La notificación dirigida a la dirección de correo electrónico consignada se entenderá válidamente efectuada cuando la Entidad reciba acuse de recepción.

ANEXO N° 2

DECLARACIÓN JURADA (ART. 52 DEL REGLAMENTO DE LA LEY DE CONTRATACIONES DEL ESTADO)

Señores

COMITÉ DE SELECCIÓN

ADJUDICACIÓN SIMPLIFICADA N° [CONSIGNAR NOMENCLATURA DEL PROCEDIMIENTO]

Presente.-

Mediante el presente el suscrito, postor y/o Representante Legal de [CONSIGNAR EN CASO DE SER PERSONA JURÍDICA], declaro bajo juramento:

- i. No haber incurrido y me obligo a no incurrir en actos de corrupción, así como a respetar el principio de integridad.
- ii. No tener impedimento para postular en el procedimiento de selección ni para contratar con el Estado, conforme al artículo 11 de la Ley de Contrataciones del Estado.
- iii. Conocer las sanciones contenidas en la Ley de Contrataciones del Estado y su Reglamento, así como las disposiciones aplicables de la Ley N° 27444, Ley del Procedimiento Administrativo General.
- iv. Participar en el presente proceso de contratación en forma independiente sin mediar consulta, comunicación, acuerdo, arreglo o convenio con ningún proveedor; y, conocer las disposiciones del Decreto Legislativo N° 1034, Decreto Legislativo que aprueba la Ley de Represión de Conductas Anticompetitivas.
- v. Conocer, aceptar y someterme a las bases, condiciones y reglas del procedimiento de selección.
- vi. Ser responsable de la veracidad de los documentos e información que presento en el presente procedimiento de selección.
- vii. Comprometerme a mantener la oferta presentada durante el procedimiento de selección y a perfeccionar el contrato, en caso de resultar favorecido con la buena pro.

[CONSIGNAR CIUDAD Y FECHA]

.....
**Firma, Nombres y Apellidos del postor o
Representante legal, según corresponda**

Importante

En el caso de consorcios, cada integrante debe presentar esta declaración jurada, salvo que sea presentada por el representante común del consorcio.

ANEXO N° 3

DECLARACIÓN JURADA DE CUMPLIMIENTO DE LOS TÉRMINOS DE REFERENCIA

Señores

COMITÉ DE SELECCIÓN

ADJUDICACIÓN SIMPLIFICADA N° [CONSIGNAR NOMENCLATURA DEL PROCEDIMIENTO]

Presente.-

Es grato dirigirme a usted, para hacer de su conocimiento que luego de haber examinado las bases y demás documentos del procedimiento de la referencia y, conociendo todos los alcances y las condiciones detalladas en dichos documentos, el postor que suscribe ofrece el servicio de consultoría de obra [CONSIGNAR EL OBJETO DE LA CONVOCATORIA], de conformidad con los Términos de Referencia que se indican en el numeral 3.1 del Capítulo III de la sección específica de las bases y los documentos del procedimiento.

[CONSIGNAR CIUDAD Y FECHA]

.....
**Firma, Nombres y Apellidos del postor o
Representante legal o común, según corresponda**

Importante

Adicionalmente, puede requerirse la presentación de documentación que acredite el cumplimiento de los términos de referencia, conforme a lo indicado en el acápite relacionado al contenido de las ofertas de la presente sección de las bases.

ANEXO N° 4

DECLARACIÓN JURADA DE PLAZO DE PRESTACIÓN DEL SERVICIO DE CONSULTORÍA DE OBRA

Señores

COMITÉ DE SELECCIÓN

ADJUDICACIÓN SIMPLIFICADA N° [CONSIGNAR NOMENCLATURA DEL PROCEDIMIENTO]

Presente.-

Mediante el presente, con pleno conocimiento de las condiciones que se exigen en las bases del procedimiento de la referencia, me comprometo a prestar el servicio de consultoría de obra objeto del presente procedimiento de selección en el plazo de [CONSIGNAR EL PLAZO OFERTADO].

[CONSIGNAR CIUDAD Y FECHA]

.....
**Firma, Nombres y Apellidos del postor o
Representante legal o común, según corresponda**

ANEXO N° 5

PROMESA DE CONSORCIO

(Sólo para el caso en que un consorcio se presente como postor)

Señores

COMITÉ DE SELECCIÓN

ADJUDICACIÓN SIMPLIFICADA N° [CONSIGNAR NOMENCLATURA DEL PROCEDIMIENTO]

Presente.-

Los suscritos declaramos expresamente que hemos convenido en forma irrevocable, durante el lapso que dure el procedimiento de selección, para presentar una oferta conjunta a la **ADJUDICACIÓN SIMPLIFICADA N° [CONSIGNAR NOMENCLATURA DEL PROCEDIMIENTO]**.

Asimismo, en caso de obtener la buena pro, nos comprometemos a formalizar el contrato de consorcio, de conformidad con lo establecido por el artículo 140 del Reglamento de la Ley de Contrataciones del Estado, bajo las siguientes condiciones:

a) Integrantes del consorcio

1. [NOMBRE, DENOMINACIÓN O RAZÓN SOCIAL DEL CONSORCIADO 1].
2. [NOMBRE, DENOMINACIÓN O RAZÓN SOCIAL DEL CONSORCIADO 2].

b) Designamos a [CONSIGNAR NOMBRES Y APELLIDOS DEL REPRESENTANTE COMÚN], identificado con [CONSIGNAR TIPO DE DOCUMENTO DE IDENTIDAD] N° [CONSIGNAR NÚMERO DE DOCUMENTO DE IDENTIDAD], como representante común del consorcio para efectos de participar en todos los actos referidos al procedimiento de selección, suscripción y ejecución del contrato correspondiente con [CONSIGNAR NOMBRE DE LA ENTIDAD].

Asimismo, declaramos que el representante común del consorcio no se encuentra impedido, inhabilitado ni suspendido para contratar con el Estado.

c) Fijamos nuestro domicilio legal común en [.....].

d) Las obligaciones que corresponden a cada uno de los integrantes del consorcio son las siguientes:

1. OBLIGACIONES DE [NOMBRE, DENOMINACIÓN O RAZÓN SOCIAL DEL CONSORCIADO 1] [%]³²

[DESCRIBIR LAS OBLIGACIONES DEL CONSORCIADO 1]

2. OBLIGACIONES DE [NOMBRE, DENOMINACIÓN O RAZÓN SOCIAL DEL CONSORCIADO 2] [%]³³

[DESCRIBIR LAS OBLIGACIONES DEL CONSORCIADO 2]

TOTAL OBLIGACIONES

100%³⁴

³² Consignar únicamente el porcentaje total de las obligaciones, el cual debe ser expresado en número entero, sin decimales.

³³ Consignar únicamente el porcentaje total de las obligaciones, el cual debe ser expresado en número entero, sin decimales.

³⁴ Este porcentaje corresponde a la sumatoria de los porcentajes de las obligaciones de cada uno de los integrantes del consorcio.

[CONSIGNAR CIUDAD Y FECHA]

.....
Consortiado 1
Nombres, apellidos y firma del Consortiado 1
o de su Representante Legal
Tipo y N° de Documento de Identidad

.....
Consortiado 2
Nombres, apellidos y firma del Consortiado 2
o de su Representante Legal
Tipo y N° de Documento de Identidad

Importante

De conformidad con el artículo 52 del Reglamento, las firmas de los integrantes del consorcio deben ser legalizadas.

Importante para la Entidad

En caso de procedimientos bajo el sistema a suma alzada incluir el siguiente anexo:

Esta nota deberá ser eliminada una vez culminada la elaboración de las bases

ANEXO N° 6

OFERTA ECONÓMICA

ÍTEM N° [INDICAR NÚMERO]

Señores

COMITÉ DE SELECCIÓN

ADJUDICACIÓN SIMPLIFICADA N° [CONSIGNAR NOMENCLATURA DEL PROCEDIMIENTO]

Presente.-

Es grato dirigirme a usted, para hacer de su conocimiento que, de acuerdo con las bases, mi oferta económica es la siguiente:

CONCEPTO	OFERTA ECONÓMICA
TOTAL	

La oferta económica [CONSIGNAR LA MONEDA DE LA CONVOCATORIA] incluye todos los tributos, seguros, transporte, inspecciones, pruebas y, de ser el caso, los costos laborales conforme a la legislación vigente, así como cualquier otro concepto que pueda tener incidencia sobre el costo del servicio de consultoría a contratar; excepto la de aquellos postores que gocen de alguna exoneración legal, no incluirán en su oferta económica los tributos respectivos.

[CONSIGNAR CIUDAD Y FECHA]

.....
**Firma, Nombres y Apellidos del postor o
Representante legal o común, según corresponda**

Importante

- El postor debe consignar el monto total de la oferta económica, sin perjuicio, que de resultar favorecido con la buena pro, presente el detalle de precios unitarios y la estructura de costos para el perfeccionamiento del contrato.*
- En caso que el postor reduzca su oferta, según lo previsto en el artículo 68 del Reglamento, debe presentar nuevamente este Anexo.*
- El postor que goce de alguna exoneración legal, debe indicar que su oferta no incluye el tributo materia de la exoneración, debiendo incluir el siguiente texto:*

“Mi oferta no incluye [CONSIGNAR EL TRIBUTO MATERIA DE LA EXONERACIÓN]”.

Importante para la Entidad

- En caso de procedimientos según relación de ítems, consignar lo siguiente:*

“El postor debe presentar su oferta económica en documentos independientes, en los ítems que se presente”.

- *En caso de contrataciones que conlleven la ejecución de prestaciones accesorias, consignar lo siguiente:*

“El postor debe detallar en su oferta económica, el monto correspondiente a la prestación principal y las prestaciones accesorias”.

- *Si durante la fase de actos preparatorios, las Entidades advierten que es posible la participación de proveedores que gozan del beneficio de la exoneración del IGV prevista en la Ley N° 27037, Ley de Promoción de la Inversión en la Amazonía, consignar lo siguiente:*

*“La oferta económica de los postores que presenten la Declaración Jurada de cumplimiento de condiciones para la aplicación de la exoneración del IGV (**Anexo N° 7**), debe encontrarse dentro de los límites del valor referencial sin IGV”.*

Incluir las disposiciones, según corresponda. Una vez culminada la elaboración de las bases, las notas que no se incorporen deben ser eliminadas.

Importante para la Entidad

En caso de procedimientos bajo el sistema a precios unitarios incluir el siguiente anexo:

Esta nota deberá ser eliminada una vez culminada la elaboración de las bases

ANEXO N° 6

OFERTA ECONÓMICA

ÍTEM N° [INDICAR NÚMERO]

Señores

COMITÉ DE SELECCIÓN

ADJUDICACIÓN SIMPLIFICADA N° [CONSIGNAR NOMENCLATURA DEL PROCEDIMIENTO]

Presente.-

Es grato dirigirme a usted, para hacer de su conocimiento que, de acuerdo con las bases, mi oferta económica es la siguiente:

CONCEPTO	PRECIO UNITARIO	OFERTA ECONÓMICA
TOTAL		

La oferta económica [CONSIGNAR LA MONEDA DE LA CONVOCATORIA] incluye todos los tributos, seguros, transporte, inspecciones, pruebas y, de ser el caso, los costos laborales conforme a la legislación vigente, así como cualquier otro concepto que pueda tener incidencia sobre el costo del servicio de consultoría a contratar; excepto la de aquellos postores que gocen de alguna exoneración legal, no incluirán en su oferta económica los tributos respectivos.

[CONSIGNAR CIUDAD Y FECHA]

.....
**Firma, Nombres y Apellidos del postor o
Representante legal o común, según corresponda**

Importante

- El postor debe consignar los precios unitarios y subtotales de su oferta económica.*
- En caso que el postor reduzca su oferta, según lo previsto en el artículo 68 del Reglamento, debe presentar nuevamente este Anexo.*
- El postor que goce de alguna exoneración legal, debe indicar que su oferta no incluye el tributo materia de la exoneración, debiendo incluir el siguiente texto:*

“Mi oferta no incluye [CONSIGNAR EL TRIBUTO MATERIA DE LA EXONERACIÓN]”.

Importante para la Entidad

- En caso de procedimientos según relación de ítems, consignar lo siguiente:
“El postor debe presentar su oferta económica en documentos independientes, en los ítems que se presente”.*
- En caso de contrataciones que conllevan la ejecución de prestaciones accesorias, consignar lo siguiente:*

“El postor debe detallar en su oferta económica, el monto correspondiente a la prestación principal y las prestaciones accesorias”.

- *Si durante la fase de actos preparatorios, las Entidades advierten que es posible la participación de proveedores que gozan del beneficio de la exoneración del IGV prevista en la Ley N° 27037, Ley de Promoción de la Inversión en la Amazonía, consignar lo siguiente:
“La oferta económica de los postores que presenten la Declaración Jurada de cumplimiento de condiciones para la aplicación de la exoneración del IGV (**Anexo N° 7**), debe encontrarse dentro de los límites del valor referencial sin IGV”.*

Incluir las disposiciones, según corresponda. Una vez culminada la elaboración de las bases, las notas que no se incorporen deben ser eliminadas

Importante para la Entidad

En caso de procedimientos bajo el sistema de tarifas incluir el siguiente anexo:

Esta nota deberá ser eliminada una vez culminada la elaboración de las bases

ANEXO N° 6

OFERTA ECONÓMICA

ÍTEM N° [INDICAR NÚMERO]

Señores
COMITÉ DE SELECCIÓN
ADJUDICACIÓN SIMPLIFICADA N° [CONSIGNAR NOMENCLATURA DEL PROCEDIMIENTO]
Presente.-

Es grato dirigirme a usted, para hacer de su conocimiento que, de acuerdo con las bases, mi oferta económica es la siguiente:

DESCRIPCIÓN DEL OBJETO	N° DE PERIODOS DE TIEMPO ³⁵	PERIODO O UNIDAD DE TIEMPO DE LA TARIFA ³⁶	TARIFA UNITARIA OFERTADA ³⁷	TOTAL OFERTA ECONÓMICA

Importante para la Entidad

En el caso de supervisión de obras, cuando se haya previsto que las actividades comprenden además la liquidación del contrato de obra, se debe reemplazar por la tabla siguiente:

DESCRIPCIÓN DEL OBJETO	N° DE PERIODOS DE TIEMPO ³⁸	PERIODO O UNIDAD DE TIEMPO ³⁹	TARIFA UNITARIA OFERTADA ⁴⁰	TOTAL OFERTA ECONÓMICA
Supervisión de obra				
Liquidación de obra				

Incluir o eliminar, según corresponda

³⁵ Número estimado de días, meses, entre otros de la ejecución de la prestación, según lo establecido en las bases.

³⁶ Día, mes, entre otros, según lo establecido en las bases.

³⁷ El postor formula su oferta proponiendo una tarifa fija en base al periodo o unidad de tiempo establecida en las bases.

³⁸ Número estimado de días, meses, entre otros de la ejecución de la prestación, según lo establecido en las bases.

³⁹ Día, mes, entre otros, según lo establecido en las bases.

⁴⁰ El postor formula su oferta proponiendo una tarifa fija en base al periodo o unidad de tiempo establecida en las bases.

La oferta económica [CONSIGNAR LA MONEDA DE LA CONVOCATORIA] incluye todos los tributos, seguros, transporte, inspecciones, pruebas y, de ser el caso, los costos laborales conforme a la legislación vigente, así como cualquier otro concepto que pueda tener incidencia sobre el costo del servicio de consultoría a contratar; excepto la de aquellos postores que gocen de alguna exoneración legal, no incluirán en su oferta económica los tributos respectivos.

[CONSIGNAR CIUDAD Y FECHA]

.....
**Firma, Nombres y Apellidos del postor o
Representante legal o común, según corresponda**

Importante

- *En caso que el postor reduzca su oferta, según lo previsto en el artículo 68 del Reglamento, debe presentar nuevamente este Anexo.*
- *El postor que goce de alguna exoneración legal, debe indicar que su oferta no incluye el tributo materia de la exoneración, debiendo incluir el siguiente texto:*

"Mi oferta no incluye [CONSIGNAR EL TRIBUTO MATERIA DE LA EXONERACIÓN]"

Importante para la Entidad

- *En caso de procedimientos según relación de ítems, consignar lo siguiente:
"El postor debe presentar su oferta económica en documentos independientes, en los ítems que se presente".*
- *En caso de contrataciones que conlleven la ejecución de prestaciones accesorias, consignar lo siguiente:
"El postor debe detallar en su oferta económica, el monto correspondiente a la prestación principal y las prestaciones accesorias".*
- *Si durante la fase de actos preparatorios, las Entidades advierten que es posible la participación de proveedores que gozan del beneficio de la exoneración del IGV prevista en la Ley N° 27037, Ley de Promoción de la Inversión en la Amazonía, consignar lo siguiente:
"La oferta económica de los postores que presenten la Declaración Jurada de cumplimiento de condiciones para la aplicación de la exoneración del IGV (**Anexo N° 7**), debe encontrarse dentro de los límites del valor referencial sin IGV".*

Incluir las disposiciones, según corresponda. Una vez culminada la elaboración de las bases, las notas que no se incorporen deben ser eliminadas

Importante para la Entidad

Si durante la fase de actos preparatorios, las Entidades advierten que es posible la participación de proveedores que gozan del beneficio de la exoneración del IGV prevista en la Ley N° 27037, Ley de Promoción de la Inversión en la Amazonía, incluir el siguiente anexo:

Esta nota deberá ser eliminada una vez culminada la elaboración de las bases.

ANEXO N° 7

DECLARACIÓN JURADA DE CUMPLIMIENTO DE CONDICIONES PARA LA APLICACIÓN DE LA EXONERACIÓN DEL IGV

Señores

COMITÉ DE SELECCIÓN

ADJUDICACIÓN SIMPLIFICADA N° [CONSIGNAR NOMENCLATURA DEL PROCEDIMIENTO]

Presente.-

Mediante el presente el suscrito, postor y/o Representante Legal de [CONSIGNAR EN CASO DE SER PERSONA JURÍDICA], declaro bajo juramento que gozo del beneficio de la exoneración del IGV previsto en la Ley N° 27037, Ley de Promoción de la Inversión en la Amazonía, dado que cumplo con las condiciones siguientes:

- 1.- Que el domicilio fiscal de la empresa⁴¹ se encuentra ubicada en la Amazonía y coincide con el lugar establecido como sede central (donde tiene su administración y lleva su contabilidad);
- 2.- Que la empresa se encuentra inscrita en las Oficinas Registrales de la Amazonía (exigible en caso de personas jurídicas);
- 3.- Que, al menos el setenta por ciento (70%) de los activos fijos de la empresa se encuentran en la Amazonía; y
- 4.- Que la empresa no presta servicios fuera de la Amazonía.

[CONSIGNAR CIUDAD Y FECHA]

.....
Firma, Nombres y Apellidos del postor o Representante legal, según corresponda

Importante

Cuando se trate de consorcios, esta declaración jurada será presentada por cada uno de los integrantes del consorcio, salvo que se trate de consorcios con contabilidad independiente, en cuyo caso debe ser suscrita por el representante común, debiendo indicar su condición de consorcio con contabilidad independiente y el número de RUC del consorcio.

⁴¹ En el artículo 1 del "Reglamento de las Disposiciones Tributarias contenidas en la Ley de Promoción de la Inversión en la Amazonía" se define como "empresa" a las "Personas naturales, sociedades conyugales, sucesiones indivisas y personas consideradas jurídicas por la Ley del Impuesto a la Renta, generadoras de rentas de tercera categoría, ubicadas en la Amazonía. Las sociedades conyugales son aquellas que ejerzan la opción prevista en el Artículo 16 de la Ley del Impuesto a la Renta."

[CONSIGNAR NOMBRE DE LA ENTIDAD]

[CONSIGNAR NOMENCLATURA DEL PROCEDIMIENTO]

ANEXO N° 8

EXPERIENCIA DEL POSTOR EN LA ESPECIALIDAD

Señores

COMITÉ DE SELECCIÓN

ADJUDICACIÓN SIMPLIFICADA N° [CONSIGNAR NOMENCLATURA DEL PROCEDIMIENTO]

Presente.-

Mediante el presente, el suscrito detalla la siguiente EXPERIENCIA EN LA ESPECIALIDAD:

Nº	CLIENTE	OBJETO DEL CONTRATO	Nº CONTRATO / O/S / COMPROBANTE DE PAGO	FECHA DEL CONTRATO O CP ⁴²	FECHA DE LA CONFORMIDAD DE SER EL CASO ⁴³	EXPERIENCIA PROVENIENTE ⁴⁴ DE:	MONEDA	IMPORTE ⁴⁵	TIPO DE CAMBIO VENTA ⁴⁶	MONTO FACTURADO ACUMULADO ⁴⁷
1										
2										
3										
4										

⁴² Se refiere a la fecha de suscripción del contrato, de la emisión de la Orden de Servicios o de cancelación del comprobante de pago, según corresponda.

⁴³ Únicamente, cuando la fecha del perfeccionamiento del contrato, sea previa a los diez (10) años anteriores a la fecha de presentación de ofertas, caso en el cual el postor debe acreditar que la conformidad se emitió dentro de dicho periodo.

⁴⁴ Si el titular de la experiencia no es el postor, consignar si dicha experiencia corresponde a la matriz en caso que el postor sea sucursal, o fue transmitida por reorganización societaria, debiendo acompañar la documentación sustentatoria correspondiente. Al respecto, según la Opinión N° 216-2017/DTN "Considerando que la sociedad matriz y la sucursal constituyen la misma persona jurídica, la sucursal puede acreditar como suya la experiencia de su matriz". Del mismo modo, según lo previsto en la Opinión N° 010-2013/DTN, "... en una operación de reorganización societaria que comprende tanto una fusión como una escisión, la sociedad resultante podrá acreditar como suya la experiencia de la sociedad incorporada o absorbida, que se extingue producto de la fusión; asimismo, si en virtud de la escisión se transfiere un bloque patrimonial consistente en una línea de negocio completa, la sociedad resultante podrá acreditar como suya la experiencia de la sociedad escindida, correspondiente a la línea de negocio transmitida. De esta manera, la sociedad resultante podrá emplear la experiencia transmitida, como consecuencia de la reorganización societaria antes descrita, en los futuros procesos de selección en los que participe".

⁴⁵ Se refiere al monto del contrato ejecutado incluido adicionales y reducciones, de ser el caso.

⁴⁶ El tipo de cambio venta debe corresponder al publicado por la SBS correspondiente a la fecha de suscripción del contrato, de la emisión de la Orden de Servicios o de cancelación del comprobante de pago, según corresponda.

⁴⁷ Consignar en la moneda establecida en las bases.

[CONSIGNAR NOMBRE DE LA ENTIDAD]

[CONSIGNAR NOMENCLATURA DEL PROCEDIMIENTO]

Nº	CLIENTE	OBJETO DEL CONTRATO	Nº CONTRATO / O/S / COMPROBANTE DE PAGO	FECHA DEL CONTRATO O CP ⁴²	FECHA DE LA CONFORMIDAD DE SER EL CASO ⁴³	EXPERIENCIA PROVENIENTE ⁴⁴ DE:	MONEDA	IMPORTE ⁴⁵	TIPO DE CAMBIO VENTA ⁴⁶	MONTO FACTURADO ACUMULADO ⁴⁷
5										
6										
7										
8										
9										
10										
...										
20										
TOTAL										

[CONSIGNAR CIUDAD Y FECHA]

.....
Firma, Nombres y Apellidos del postor o
Representante legal o común, según corresponda

ANEXO N° 9

DECLARACIÓN JURADA (NUMERAL 49.4 DEL ARTÍCULO 49 DEL REGLAMENTO)

Señores

COMITÉ DE SELECCIÓN

ADJUDICACIÓN SIMPLIFICADA N° [CONSIGNAR NOMENCLATURA DEL PROCEDIMIENTO]

Presente.-

Mediante el presente el suscrito, postor y/o Representante Legal de [CONSIGNAR EN CASO DE SER PERSONA JURÍDICA], declaro que la experiencia que acredito de la empresa [CONSIGNAR LA DENOMINACIÓN DE LA PERSONA JURÍDICA] como consecuencia de una reorganización societaria, no se encuentra en el supuesto establecido en el numeral 49.4 del artículo 49 del Reglamento.

[CONSIGNAR CIUDAD Y FECHA]

.....
**Firma, Nombres y Apellidos del postor o
Representante legal, según corresponda**

Importante

A efectos de cautelar la veracidad de esta declaración, el postor puede verificar la información de la Relación de Proveedores Sancionados por el Tribunal de Contrataciones del Estado con Sanción Vigente en <http://portal.osce.gob.pe/rmp/content/relación-de-proveedores-sancionados>.

También le asiste dicha facultad al órgano encargado de las contrataciones o al órgano de la Entidad al que se le haya asignado la función de verificación de la oferta presentada por el postor ganador de la buena pro.

Importante para la Entidad

En el caso de contratación de servicios consultoría de obra que se presten fuera de la provincia de Lima y Callao, cuyo valor referencial no supere los doscientos mil Soles (S/ 200,000.00) o en procedimientos de selección según relación de ítems cuando algún ítem no supere dicho monto, se debe considerar el siguiente anexo:

Esta nota deberá ser eliminada una vez culminada la elaboración de las bases.

ANEXO N° 10

SOLICITUD DE BONIFICACIÓN DEL DIEZ POR CIENTO (10%) POR SERVICIOS PRESTADOS FUERA DE LA PROVINCIA DE LIMA Y CALLAO

(DE SER EL CASO, SOLO PRESENTAR ESTA SOLICITUD EN EL ÍTEM [INCLUIR EN CASO CORRESPONDA, EN PROCEDIMIENTOS POR RELACIÓN DE ÍTEMS, CONSIGNANDO EL N° DEL ÍTEM O ÍTEMS CUYO VALOR REFERENCIAL NO SUPERA LOS DOSCIENTOS MIL SOLES (S/ 200,000.00)])

Señores

COMITÉ DE SELECCIÓN

ADJUDICACIÓN SIMPLIFICADA N° [CONSIGNAR NOMENCLATURA DEL PROCEDIMIENTO]

Presente.-

Mediante el presente el suscrito, postor y/o Representante Legal de [CONSIGNAR EN CASO DE SER PERSONA JURÍDICA], solicito la asignación de la bonificación del diez por ciento (10%) sobre el puntaje total en [EN EL CASO DE PROCEDIMIENTOS DE SELECCIÓN SEGÚN RELACIÓN DE ÍTEMS, CONSIGNAR EL ÍTEM O ÍTEMS, SEGÚN CORRESPONDA, EN LOS QUE SE SOLICITA LA BONIFICACIÓN] debido a que el domicilio de mi representada se encuentra ubicado en la provincia o provincia colindante donde se ejecuta la prestación.

[CONSIGNAR CIUDAD Y FECHA]

.....
Firma, Nombres y Apellidos del postor o Representante legal, según corresponda

Importante

- *Para asignar la bonificación, el órgano encargado de las contrataciones o el comité de selección, según corresponda, verifica el domicilio consignado por el postor en el Registro Nacional de Proveedores (RNP).*
- *Para que el postor pueda acceder a la bonificación, debe cumplir con las condiciones establecidas en el literal f) del artículo 50 del Reglamento.*

Importante

Cuando se trate de consorcios, la declaración jurada es la siguiente:

ANEXO Nº 10

**SOLICITUD DE BONIFICACIÓN DEL DIEZ POR CIENTO (10%) POR SERVICIOS PRESTADOS FUERA DE LA PROVINCIA DE LIMA Y CALLAO
(DE SER EL CASO, SOLO PRESENTAR ESTA SOLICITUD EN EL ÍTEM [INCLUIR EN CASO CORRESPONDA, EN PROCEDIMIENTOS POR RELACIÓN DE ÍTEMS, CONSIGNANDO EL N° DEL ÍTEM O ÍTEMS CUYO VALOR REFERENCIAL NO SUPERA LOS DOSCIENTOS MIL SOLES (S/ 200,000.00)])**

Señores

COMITÉ DE SELECCIÓN

ADJUDICACIÓN SIMPLIFICADA Nº [CONSIGNAR NOMENCLATURA DEL PROCEDIMIENTO]

Presente.-

Mediante el presente el que se suscribe, [.....], representante común del consorcio [CONSIGNAR EL NOMBRE DEL CONSORCIO], solicito la asignación de la bonificación del diez por ciento (10%) sobre el puntaje total en [CONSIGNAR EL ÍTEM O ÍTEMS, SEGÚN CORRESPONDA, EN LOS QUE SE SOLICITA LA BONIFICACIÓN] debido a que los domicilios de todos los integrantes del consorcio se encuentran ubicados en la provincia o provincias colindantes donde se ejecuta la prestación.

[CONSIGNAR CIUDAD Y FECHA]

.....
**Firma, Nombres y Apellidos del representante
común del consorcio**

Importante

- *Para asignar la bonificación, el órgano encargado de las contrataciones o el comité de selección, según corresponda, verifica el domicilio consignado de los integrantes del consorcio, en el Registro Nacional de Proveedores (RNP).*
- *Para que un consorcio pueda acceder a la bonificación, cada uno de sus integrantes debe cumplir con las condiciones establecidas en el literal f) del artículo 50 del Reglamento.*

ANEXO Nº 11

SOLICITUD DE BONIFICACIÓN DEL CINCO POR CIENTO (5%) POR TENER LA CONDICIÓN DE MICRO Y PEQUEÑA EMPRESA

Señores

COMITÉ DE SELECCIÓN

ADJUDICACIÓN SIMPLIFICADA Nº [CONSIGNAR NOMENCLATURA DEL PROCEDIMIENTO]

Presente.-

Mediante el presente el suscrito, postor y/o Representante legal de [CONSIGNAR EN CASO DE SER PERSONA JURÍDICA], solicito la asignación de la bonificación del cinco por ciento (5%) sobre el puntaje total obtenido, debido a que mi representada cuenta con la condición de micro y pequeña empresa.

[CONSIGNAR CIUDAD Y FECHA]

.....
**Firma, Nombres y Apellidos del postor o
Representante legal o común, según corresponda**

Importante

- *Para asignar la bonificación, el órgano encargado de las contrataciones o comité de selección, según corresponda, verifica la página web del Ministerio de Trabajo y Promoción del Empleo en la sección consulta de empresas acreditadas en el REMYPE en el link <http://www2.trabajo.gob.pe/servicios-en-linea-2-2/>.*
- *Para que un consorcio pueda acceder a la bonificación, cada uno de sus integrantes debe cumplir con la condición de micro y pequeña empresa.*

ANEXO Nº 12

**AUTORIZACIÓN DE NOTIFICACIÓN DE LA DECISIÓN DE LA ENTIDAD SOBRE LA
SOLICITUD DE AMPLIACIÓN DE PLAZO MEDIANTE MEDIOS ELECTRÓNICOS DE
COMUNICACIÓN**

(DOCUMENTO A PRESENTAR EN EL PERFECCIONAMIENTO DEL CONTRATO)

Señores

COMITÉ DE SELECCIÓN

ADJUDICACIÓN SIMPLIFICADA N° [CONSIGNAR NOMENCLATURA DEL PROCEDIMIENTO]

Presente.-

El que se suscribe, [.....], postor adjudicado y/o Representante Legal de [CONSIGNAR EN CASO DE SER PERSONA JURÍDICA], identificado con [CONSIGNAR TIPO DE DOCUMENTO DE IDENTIDAD] N° [CONSIGNAR NÚMERO DE DOCUMENTO DE IDENTIDAD], autorizo que durante la ejecución del contrato se me notifique al correo electrónico [INDICAR EL CORREO ELECTRÓNICO] lo siguiente:

- ✓ Notificación de la decisión de la Entidad respecto a la solicitud de ampliación de plazo.

[CONSIGNAR CIUDAD Y FECHA]

.....
**Firma, Nombres y Apellidos del postor o
Representante legal o común, según
corresponda**

Importante

La notificación de la decisión de la Entidad respecto a la solicitud de ampliación de plazo se efectúa por medios electrónicos de comunicación, siempre que se cuente con la autorización correspondiente y sea posible obtener un acuse de recibo a través del mecanismo utilizado.