

# **BASES ESTÁNDAR DE ADJUDICACIÓN SIMPLIFICADA PARA LA CONTRATACIÓN DEL SERVICIO DE CONSULTORÍA DE OBRA**

*Aprobado mediante Directiva N° 001-2019-OSCE/CD*



**SUB DIRECCIÓN DE NORMATIVIDAD – DIRECCIÓN TÉCNICO NORMATIVA**  
**ORGANISMO SUPERVISOR DE LAS CONTRATACIONES DEL ESTADO - OSCE**

### SIMBOLOGÍA UTILIZADA:

N°	Símbolo	Descripción
1	[ABC] / [.....]	La información solicitada dentro de los corchetes sombreados debe ser completada por la Entidad durante la elaboración de las bases.
2	[ABC] / [.....]	Es una indicación, o información que deberá ser completada por la Entidad con posterioridad al otorgamiento de la buena pro para el caso específico de la elaboración de la PROFORMA DEL CONTRATO; o por los proveedores, en el caso de los ANEXOS de la oferta.
3	<b>Importante</b> • Abc	Se refiere a consideraciones importantes a tener en cuenta por el órgano encargado de las contrataciones o comité de selección, según corresponda y por los proveedores.
4	<b>Advertencia</b> • Abc	Se refiere a advertencias a tener en cuenta por el órgano encargado de las contrataciones o comité de selección, según corresponda y por los proveedores.
5	<b>Importante para la Entidad</b> • Xyz	Se refiere a consideraciones importantes a tener en cuenta por el órgano encargado de las contrataciones o comité de selección, según corresponda y deben ser eliminadas una vez culminada la elaboración de las bases.

### CARACTERÍSTICAS DEL DOCUMENTO:

Las bases estándar deben ser elaboradas en formato WORD, y deben tener las siguientes características:

N°	Características	Parámetros
1	Márgenes	Superior : 2.5 cm      Inferior: 2.5 cm Izquierda: 2.5 cm      Derecha: 2.5 cm
2	Fuente	Arial
3	Estilo de Fuente	Normal: Para el contenido en general Cursiva: Para el encabezado y pie de página Para las Consideraciones importantes (Ítem 3 del cuadro anterior)
4	Color de Fuente	Automático: Para el contenido en general Azul : Para las Consideraciones importantes (Ítem 3 del cuadro anterior)
5	Tamaño de Letra	16 : Para las dos primeras hojas de las Secciones General y Específica 11 : Para el nombre de los Capítulos. 10 : Para el cuerpo del documento en general 9 : Para el encabezado y pie de página Para el contenido de los cuadros, pudiendo variar, según la necesidad 8 : Para las Notas al pie
6	Alineación	Justificada: Para el contenido en general y notas al pie. Centrada : Para la primera página, los títulos de las Secciones y nombres de los Capítulos)
7	Interlineado	Sencillo
8	Espaciado	Anterior : 0 Posterior : 0
9	Subrayado	Para los nombres de las Secciones y para resaltar o hacer hincapié en algún concepto

### INSTRUCCIONES DE USO:

- Una vez registrada la información solicitada dentro de los corchetes sombreados en gris, el texto deberá quedar en letra tamaño 10, con estilo normal, sin formato de negrita y sin sombread.
- La nota **IMPORTANTE** no puede ser modificada ni eliminada en la Sección General. En el caso de la Sección Específica debe seguirse la instrucción que se indica en dicha nota.

## **BASES ESTÁNDAR DE ADJUDICACIÓN SIMPLIFICADA PARA LA CONTRATACIÓN DEL SERVICIO DE CONSULTORÍA DE OBRA<sup>1</sup>**

**ADJUDICACIÓN SIMPLIFICADA N° 002-2025-GRSM-  
PEAM/CS**

**PRIMERA CONVOCATORIA**

**CONTRATACIÓN DEL SERVICIO DE CONSULTORÍA DE  
OBRA PARA LA SUPERVISIÓN DE LA IOARR 2611847:  
“CONSTRUCCIÓN DE COBERTURA DE INSTALACIONES  
DEPORTIVAS, LOSA DEPORTIVA, TRIBUNA Y/O PAL-CO Y  
VEREDA; EN EL(LA) I.E. 00499 ALFONSO MERINO SILVA  
DISTRITO DE SORITOR, PROVINCIA MO-YOBAMBA,  
DEPARTAMENTO SAN MARTIN”**

---

<sup>1</sup> Estas Bases se utilizarán para la contratación del servicio de consultoría de obra. Para tal efecto, se deberá tener en cuenta la siguiente definición:

**Consultoría de obra:** Servicios profesionales altamente calificados consistente en la elaboración del expediente técnico de obras, en la supervisión de la elaboración del expediente técnico de obra o en la supervisión de obras.

## DEBER DE COLABORACIÓN

La Entidad y todo proveedor que se someta a las presentes Bases, sea como participante, postor y/o contratista, deben conducir su actuación conforme a los principios previstos en la Ley de Contrataciones del Estado.

En este contexto, se encuentran obligados a prestar su colaboración al OSCE y a la Secretaría Técnica de la Comisión de Defensa de la Libre Competencia del INDECOPI, en todo momento según corresponda a sus competencias, a fin de comunicar presuntos casos de fraude, colusión y corrupción por parte de los funcionarios y servidores de la Entidad, así como los proveedores y demás actores que participan en el proceso de contratación.

De igual forma, deben poner en conocimiento del OSCE y a la Secretaría Técnica de la Comisión de Defensa de la Libre Competencia del INDECOPI los indicios de conductas anticompetitivas que se presenten durante el proceso de contratación, en los términos del Decreto Legislativo N° 1034, "Ley de Represión de Conductas Anticompetitivas", o norma que la sustituya, así como las demás normas de la materia.

La Entidad y todo proveedor que se someta a las presentes Bases, sea como participante, postor y/o contratista del proceso de contratación deben permitir al OSCE o a la Secretaría Técnica de la Comisión de Defensa de la Libre Competencia del INDECOPI el acceso a la información referida a las contrataciones del Estado que sea requerida, prestar testimonio o absolución de posiciones que se requieran, entre otras formas de colaboración.

## **SECCIÓN GENERAL**

### **DISPOSICIONES COMUNES DEL PROCEDIMIENTO DE SELECCIÓN**

(ESTA SECCIÓN NO DEBE SER MODIFICADA EN NINGÚN EXTREMO, BAJO SANCIÓN DE NULIDAD)

## CAPÍTULO I ETAPAS DEL PROCEDIMIENTO DE SELECCIÓN

### 1.1. REFERENCIAS

Cuando en el presente documento se mencione la palabra Ley, se entiende que se está haciendo referencia a la Ley N° 30225, Ley de Contrataciones del Estado, y cuando se mencione la palabra Reglamento, se entiende que se está haciendo referencia al Reglamento de la Ley de Contrataciones del Estado aprobado por Decreto Supremo N° 344-2018-EF.

Las referidas normas incluyen sus respectivas modificaciones, de ser el caso.

### 1.2. CONVOCATORIA

Se realiza a través de su publicación en el SEACE de conformidad con lo señalado en el artículo 54 del Reglamento, en la fecha señalada en el calendario del procedimiento de selección, debiendo adjuntar las bases y resumen ejecutivo.

### 1.3. REGISTRO DE PARTICIPANTES

El registro de participantes se realiza conforme al artículo 55 del Reglamento. En el caso de un consorcio, basta que se registre uno (1) de sus integrantes.

#### Importante

- *Para registrarse como participante en un procedimiento de selección convocado por las Entidades del Estado Peruano, es necesario que los proveedores cuenten con inscripción vigente y estar habilitados ante el Registro Nacional de Proveedores (RNP) que administra el Organismo Supervisor de las Contrataciones del Estado (OSCE). Para obtener mayor información, se puede ingresar a la siguiente dirección electrónica: [www.rnp.gob.pe](http://www.rnp.gob.pe).*
- *Los proveedores que deseen registrar su participación deben ingresar al SEACE utilizando su Certificado SEACE (usuario y contraseña). Asimismo, deben observar las instrucciones señaladas en el documento de orientación “Guía para el registro de participantes electrónico” publicado en <https://www2.seace.gob.pe/>.*
- *En caso los proveedores no cuenten con inscripción vigente en el RNP y/o se encuentren inhabilitados o suspendidos para ser participantes, postores y/o contratistas, el SEACE restringirá su registro, quedando a potestad de estos intentar nuevamente registrar su participación en el procedimiento de selección en cualquier otro momento, dentro del plazo establecido para dicha etapa, siempre que haya obtenido la vigencia de su inscripción o quedado sin efecto la sanción que le impuso el Tribunal de Contrataciones del Estado.*

### 1.4. FORMULACIÓN DE CONSULTAS Y OBSERVACIONES A LAS BASES

La formulación de consultas y observaciones a las bases se efectúa de conformidad con lo establecido en los numerales 72.1 y 72.2 del artículo 72 del Reglamento, así como el literal a) del artículo 89 del Reglamento.

#### Importante

*No pueden formularse consultas ni observaciones respecto del contenido de una ficha de homologación aprobada. Las consultas y observaciones que se formulen sobre el particular, se tienen como no presentadas.*

### 1.5. ABSOLUCIÓN DE CONSULTAS, OBSERVACIONES E INTEGRACIÓN DE BASES

La absolución de consultas, observaciones e integración de las bases se realizan conforme a las disposiciones previstas en el numeral 72.4 del artículo 72 y el literal a) del artículo 89 del Reglamento.

#### Importante

- *No se absolverán consultas y observaciones a las bases que se presenten en forma física.*
- *Cuando exista divergencia entre lo indicado en el pliego de absolución de consultas y observaciones y la integración de bases, prevalece lo absuelto en el referido pliego; sin perjuicio, del deslinde de responsabilidades correspondiente.*

### 1.6. FORMA DE PRESENTACIÓN DE OFERTAS

Las ofertas se presentan conforme lo establecido en el artículo 59 y en el artículo 90 del Reglamento.

Las declaraciones juradas, formatos o formularios previstos en las bases que conforman la oferta deben estar debidamente firmados por el postor (firma manuscrita o digital, según la Ley N° 27269, Ley de Firmas y Certificados Digitales<sup>2</sup>). Los demás documentos deben ser visados por el postor. En el caso de persona jurídica, por su representante legal, apoderado o mandatario designado para dicho fin y, en el caso de persona natural, por este o su apoderado. No se acepta el pegado de la imagen de una firma o visto. Las ofertas se presentan foliadas.

#### Importante

- *Los formularios electrónicos que se encuentran en el SEACE y que los proveedores deben llenar para presentar sus ofertas, tienen carácter de declaración jurada.*
- *En caso la información contenida en los documentos escaneados que conforman la oferta no coincida con lo declarado a través del SEACE, prevalece la información declarada en los documentos escaneados.*
- *No se tomará en cuenta las ofertas que se presenten en físico a la Entidad.*

### 1.7. PRESENTACIÓN Y APERTURA DE OFERTAS

El participante presentará su oferta de manera electrónica a través del SEACE, desde las 00:01 horas hasta las 23:59 horas del día establecido para el efecto en el cronograma del procedimiento; adjuntando el archivo digitalizado que contenga los documentos que conforman la oferta de acuerdo a lo requerido en las bases.

El participante debe verificar antes de su envío, bajo su responsabilidad, que el archivo pueda ser descargado y su contenido sea legible.

#### Importante

*Los integrantes de un consorcio no pueden presentar ofertas individuales ni conformar más de un consorcio en un procedimiento de selección, o en un determinado ítem cuando se trate de procedimientos de selección según relación de ítems.*

<sup>2</sup> Para mayor información sobre la normativa de firmas y certificados digitales ingresar a: <https://www.indecopi.gob.pe/web/firmas-digitales/firmar-y-certificados-digitales>

En la apertura electrónica de la oferta técnica, el órgano encargado de las contrataciones o el comité de selección, según corresponda, verifica la presentación de lo exigido en la sección específica de las bases de conformidad con el numeral 81.2 del artículo 81 del Reglamento y determina si las ofertas responden a las características y/o requisitos y condiciones de los Términos de Referencia, detallados en la sección específica de las bases. De no cumplir con lo requerido, la oferta se considera no admitida.

## 1.8. CALIFICACIÓN Y EVALUACIÓN DE LAS OFERTAS

La calificación y evaluación de los postores se realiza conforme los requisitos de calificación y factores de evaluación que se indican en la sección específica de las bases.

La evaluación técnica y económica se realiza sobre la base de:

Oferta técnica : 100 puntos  
Oferta económica : 100 puntos

### 1.8.1 CALIFICACIÓN DE LAS OFERTAS TÉCNICAS

La calificación de las ofertas técnicas se realiza conforme a lo establecido en el numeral 82.1 del artículo 82 del Reglamento.

### 1.8.2 EVALUACIÓN DE LAS OFERTAS TÉCNICAS

La evaluación de las ofertas técnicas se realiza conforme a lo establecido en los numerales 82.2 y 82.3 del artículo 82 del Reglamento.

### 1.8.3 APERTURA Y EVALUACIÓN DE OFERTAS ECONÓMICAS

El órgano encargado de las contrataciones o el comité de selección, según corresponda, evalúa las ofertas económicas y determina el puntaje total de las ofertas conforme a lo dispuesto en el artículo 83 del Reglamento así como los coeficientes de ponderación previstos en la sección específica de las bases.

#### Importante

*En el caso de contratación de consultorías de obras a ser prestadas fuera de la provincia de Lima y Callao, cuyo valor referencial no supere los doscientos mil Soles (S/200,000.00), a solicitud del postor se asigna una bonificación equivalente al diez por ciento (10%) sobre el puntaje total obtenido por los postores con domicilio en la provincia donde prestará el servicio, o en las provincias colindantes, sean o no pertenecientes al mismo departamento o región. El domicilio es el consignado en la constancia de inscripción ante el RNP<sup>3</sup>. Lo mismo aplica en el caso de procedimientos de selección por relación de ítems, cuando algún ítem no supera el monto señalado anteriormente.*

## 1.9. SUBSANACIÓN DE LAS OFERTAS

La subsanación de las ofertas se sujeta a lo establecido en el artículo 60 del Reglamento. El plazo que se otorgue para la subsanación no puede ser inferior a un (1) día hábil.

La solicitud de subsanación se realiza de manera electrónica a través del SEACE y será remitida al correo electrónico consignado por el postor al momento de realizar su inscripción en el RNP, siendo su responsabilidad el permanente seguimiento de las notificaciones a dicho

<sup>3</sup> La constancia de inscripción electrónica se visualizará en el portal web del Registro Nacional de Proveedores: [www.mpp.gob.pe](http://www.mpp.gob.pe)

correo. La notificación de la solicitud se entiende efectuada el día de su envío al correo electrónico.

La presentación de las subsanaciones se realiza a través del SEACE. No se tomará en cuenta la subsanación que se presente en físico a la Entidad.

#### **1.10. OTORGAMIENTO DE LA BUENA PRO**

La buena pro se otorga luego de la evaluación correspondiente según lo indicado en el numeral 1.8.3 de la presente sección.

Previo al otorgamiento de la buena pro, el órgano encargado de las contrataciones o el comité de selección, según corresponda, aplica lo dispuesto en el artículo 68 del Reglamento, sobre el rechazo de las ofertas, de ser el caso.

En el supuesto de que dos (2) o más ofertas empaten, el otorgamiento de la buena pro se efectúa siguiendo estrictamente el orden señalado en el numeral 91.2 del artículo 91 del Reglamento.

El desempate mediante sorteo se realiza de manera electrónica a través del SEACE.

Definida la oferta ganadora, el órgano encargado de las contrataciones o el comité de selección, según corresponda, otorga la buena pro, mediante su publicación en el SEACE, incluyendo el cuadro comparativo y las actas debidamente motivadas de los resultados de la admisión, no admisión, calificación, descalificación, evaluación, rechazo y el otorgamiento de la buena pro.

#### **1.11. CONSENTIMIENTO DE LA BUENA PRO**

Cuando se hayan presentado dos (2) o más ofertas, el consentimiento de la buena pro se produce a los cinco (5) días hábiles siguientes de la notificación de su otorgamiento, sin que los postores hayan ejercido el derecho de interponer el recurso de apelación.

En caso que se haya presentado una sola oferta, el consentimiento de la buena pro se produce el mismo día de la notificación de su otorgamiento.

El consentimiento del otorgamiento de la buena pro se publica en el SEACE al día hábil siguiente de producido.

##### **Importante**

*Una vez consentido el otorgamiento de la buena pro, el órgano encargado de las contrataciones o el órgano de la Entidad al que se haya asignado tal función realiza la verificación de la oferta presentada por el postor ganador de la buena pro conforme lo establecido en el numeral 64.6 del artículo 64 del Reglamento.*

## CAPÍTULO II

### SOLUCIÓN DE CONTROVERSIAS DURANTE EL PROCEDIMIENTO DE SELECCIÓN

#### 2.1. RECURSO DE APELACIÓN

A través del recurso de apelación se pueden impugnar los actos dictados durante el desarrollo del procedimiento de selección hasta antes del perfeccionamiento del contrato.

El recurso de apelación se presenta ante la Entidad convocante, y es conocido y resuelto por su Titular, cuando el valor referencial sea igual o menor a cincuenta (50) UIT. Cuando el valor referencial sea mayor a dicho monto, el recurso de apelación se presenta ante y es resuelto por el Tribunal de Contrataciones del Estado.

En los procedimientos de selección según relación de ítems, el valor referencial total del procedimiento determina ante quién se presenta el recurso de apelación.

Los actos que declaren la nulidad de oficio, la cancelación del procedimiento de selección y otros actos emitidos por el Titular de la Entidad que afecten la continuidad de este, se impugnan ante el Tribunal de Contrataciones del Estado.

#### Importante

- *Una vez otorgada la buena pro, el órgano encargado de las contrataciones o el comité de selección, según corresponda, está en la obligación de permitir el acceso de los participantes y postores al expediente de contratación, salvo la información calificada como secreta, confidencial o reservada por la normativa de la materia, a más tardar dentro del día siguiente de haberse solicitado por escrito.*
- *A efectos de recoger la información de su interés, los postores pueden valerse de distintos medios, tales como: (i) la lectura y/o toma de apuntes, (ii) la captura y almacenamiento de imágenes, e incluso (iii) pueden solicitar copia de la documentación obrante en el expediente, siendo que, en este último caso, la Entidad deberá entregar dicha documentación en el menor tiempo posible, previo pago por tal concepto.*
- *El recurso de apelación se presenta ante la Mesa de Partes del Tribunal o ante las oficinas desconcentradas del OSCE o en la Unidad de Trámite Documentario de la Entidad, según corresponda.*

#### 2.2. PLAZOS DE INTERPOSICIÓN DEL RECURSO DE APELACIÓN

La apelación contra el otorgamiento de la buena pro o contra los actos dictados con anterioridad a ella se interpone dentro de los cinco (5) días hábiles siguientes de haberse notificado el otorgamiento de la buena pro.

La apelación contra los actos dictados con posterioridad al otorgamiento de la buena pro, contra la declaración de nulidad, cancelación y declaratoria de desierto del procedimiento, se interpone dentro de los cinco (5) días hábiles siguientes de haberse tomado conocimiento del acto que se desea impugnar.

### CAPÍTULO III DEL CONTRATO

#### 3.1. PERFECCIONAMIENTO DEL CONTRATO

Los plazos y el procedimiento para perfeccionar el contrato se realiza conforme a lo indicado en el artículo 141 del Reglamento.

Para perfeccionar el contrato, el postor ganador de la buena pro debe presentar los documentos señalados en el artículo 139 del Reglamento y los previstos en la sección específica de las bases.

#### 3.2. GARANTÍAS

Las garantías que deben otorgar los postores y/o contratistas, según corresponda, son las de fiel cumplimiento del contrato y por los adelantos.

##### 3.2.1. GARANTÍA DE FIEL CUMPLIMIENTO

Como requisito indispensable para perfeccionar el contrato, el postor ganador debe entregar a la Entidad la garantía de fiel cumplimiento del mismo por una suma equivalente al diez por ciento (10%) del monto del contrato original. Esta se mantiene vigente hasta el consentimiento de la liquidación final.

##### 3.2.2. GARANTÍA DE FIEL CUMPLIMIENTO POR PRESTACIONES ACCESORIAS

En las contrataciones que conllevan la ejecución de prestaciones accesorias, tales como mantenimiento, reparación o actividades afines, se otorga una garantía adicional por una suma equivalente al diez por ciento (10%) del monto del contrato de la prestación accesorio, la misma que debe ser renovada periódicamente hasta el cumplimiento total de las obligaciones garantizadas.

##### Importante

*En los contratos de consultorías de obras que celebren las Entidades con las micro y pequeñas empresas, estas últimas pueden otorgar como garantía de fiel cumplimiento el diez por ciento (10%) del monto del contrato, porcentaje que es retenido por la Entidad durante la primera mitad del número total de pagos a realizarse, de forma prorrateada en cada pago, con cargo a ser devuelto a la finalización del mismo, conforme lo establecen los numerales 149.4 y 149.5 del artículo 149 del Reglamento y numeral 151.2 del artículo 151 del Reglamento.*

##### 3.2.3. GARANTÍA POR ADELANTO

En caso se haya previsto en la sección específica de las bases la entrega de adelantos, el contratista debe presentar una garantía emitida por idéntico monto conforme a lo estipulado en el artículo 153 del Reglamento.

#### 3.3. REQUISITOS DE LAS GARANTÍAS

Las garantías que se presenten deben ser incondicionales, solidarias, irrevocables y de realización automática en el país, al solo requerimiento de la Entidad. Asimismo, deben ser emitidas por empresas que se encuentren bajo la supervisión directa de la Superintendencia de Banca, Seguros y Administradoras Privadas de Fondos de Pensiones y que cuenten con clasificación de riesgo B o superior. Asimismo, deben estar autorizadas para emitir garantías; o

estar consideradas en la última lista de bancos extranjeros de primera categoría que periódicamente publica el Banco Central de Reserva del Perú.

#### **Importante**

*Corresponde a la Entidad verificar que las garantías presentadas por el postor ganador de la buena pro y/o contratista cumplan con los requisitos y condiciones necesarios para su aceptación y eventual ejecución; sin perjuicio de la determinación de las responsabilidades funcionales que correspondan.*

#### **Advertencia**

*Los funcionarios de las Entidades no deben aceptar garantías emitidas bajo condiciones distintas a las establecidas en el presente numeral, debiendo tener en cuenta lo siguiente:*

*1. La clasificadora de riesgo que asigna la clasificación a la empresa que emite la garantía debe encontrarse listada en el portal web de la SBS (<http://www.sbs.gob.pe/sistema-financiero/clasificadoras-de-riesgo>).*

*2. Se debe identificar en la página web de la clasificadora de riesgo respectiva, cuál es la clasificación vigente de la empresa que emite la garantía, considerando la vigencia a la fecha de emisión de la garantía.*

*3. Para fines de lo establecido en el artículo 148 del Reglamento, la clasificación de riesgo B, incluye las clasificaciones B+ y B.*

*4. Si la empresa que otorga la garantía cuenta con más de una clasificación de riesgo emitida por distintas empresas listadas en el portal web de la SBS, bastará que en una de ellas cumpla con la clasificación mínima establecida en el Reglamento.*

*En caso exista alguna duda sobre la clasificación de riesgo asignada a la empresa emisora de la garantía, se deberá consultar a la clasificadora de riesgos respectiva.*

*De otro lado, además de cumplir con el requisito referido a la clasificación de riesgo, a efectos de verificar si la empresa emisora se encuentra autorizada por la SBS para emitir garantías, debe revisarse el portal web de dicha Entidad (<http://www.sbs.gob.pe/sistema-financiero/relacion-de-empresas-que-se-encuentran-autorizadas-a-emitir-cartas-fianza>).*

*Los funcionarios competentes deben verificar la autenticidad de la garantía a través de los mecanismos establecidos (consulta web, teléfono u otros) por la empresa emisora.*

### **3.4. EJECUCIÓN DE GARANTÍAS**

La Entidad puede solicitar la ejecución de las garantías conforme a los supuestos contemplados en el artículo 155 del Reglamento.

### **3.5. ADELANTOS**

La Entidad puede entregar adelantos directos al contratista, los que en ningún caso exceden en conjunto del treinta por ciento (30%) del monto del contrato original, siempre que ello haya sido previsto en la sección específica de las bases.

### **3.6. PENALIDADES**

#### **3.6.1. PENALIDAD POR MORA EN LA EJECUCIÓN DE LA PRESTACIÓN**

En caso de retraso injustificado del contratista en la ejecución de las prestaciones objeto del contrato, la Entidad le aplica automáticamente una penalidad por mora por cada día de atraso, de conformidad con el artículo 162 del Reglamento.

### 3.6.2. OTRAS PENALIDADES

La Entidad puede establecer penalidades distintas a la mencionada en el numeral precedente, según lo previsto en el artículo 163 del Reglamento y lo indicado en la sección específica de las bases.

Estos dos tipos de penalidades se calculan en forma independiente y pueden alcanzar cada una un monto máximo equivalente al diez por ciento (10%) del monto del contrato vigente, o de ser el caso, del ítem que debió ejecutarse.

### 3.7. PAGOS

El pago se realiza después de ejecutada la respectiva prestación, pudiendo contemplarse pagos a cuenta, según la forma establecida en la sección específica de las bases o en el contrato.

La Entidad paga las contraprestaciones pactadas a favor del contratista dentro de los diez (10) días calendario siguientes de otorgada la conformidad de los servicios, siempre que se verifiquen las condiciones establecidas en el contrato para ello, bajo responsabilidad del funcionario competente.

La conformidad se emite en un plazo máximo de quince (15) días, bajo responsabilidad del funcionario que debe emitir la conformidad.

En el caso que se haya suscrito contrato con un consorcio, el pago se realizará de acuerdo a lo que se indique en el contrato de consorcio.

#### **Advertencia**

*En caso de retraso en los pagos a cuenta o pago final por parte de la Entidad, salvo que se deba a caso fortuito o fuerza mayor, esta reconoce al contratista los intereses legales correspondientes, de conformidad con el artículo 39 de la Ley y 171 del Reglamento, debiendo repetir contra los responsables de la demora injustificada.*

### 3.8. INCUMPLIMIENTO DEL CONTRATO

Las causales para la resolución del contrato, serán aplicadas de conformidad con el artículo 36 de la Ley y 164 del Reglamento.

### 3.9. DISPOSICIONES FINALES

Todos los demás aspectos del presente procedimiento no contemplados en las bases se regirán supletoriamente por la Ley y su Reglamento, así como por las disposiciones legales vigentes.

## **SECCIÓN ESPECÍFICA**

### **CONDICIONES ESPECIALES DEL PROCEDIMIENTO DE SELECCIÓN**

(EN ESTA SECCIÓN LA ENTIDAD DEBERÁ COMPLETAR LA INFORMACIÓN EXIGIDA, DE ACUERDO A LAS INSTRUCCIONES INDICADAS)

## CAPÍTULO I GENERALIDADES

### 1.1. ENTIDAD CONVOCANTE

Nombre : PROYECTO ESPECIAL ALTO MAYO  
RUC N° : 20172237127  
Domicilio legal : Calle la marginal Nro. 233 – sector Uchuglla, distrito y provincia de Moyobamba, departamento de San Martín.  
Teléfono: : 042-351899  
Correo electrónico: : procesosoec1peam@gmail.com

### 1.2. OBJETO DE LA CONVOCATORIA

El presente procedimiento de selección tiene por objeto la contratación del servicio de consultoría de obra para la supervisión de la IOARR 2611847: “Construcción de Cobertura de Instalaciones Deportivas, Losa Deportiva, Tribuna y/o Palco y Vereda; En El(La) I.E. 00499 Alfonso Merino Silva Distrito de Soritor, Provincia Moyobamba, Departamento San Martín”

### 1.3. VALOR REFERENCIAL<sup>4</sup>

El valor referencial asciende a S/ 115,651.23 (Ciento Quince Mil Seiscientos Cincuenta y Uno y 23/100 Soles), incluido el IGV, además de todos los impuestos de Ley y cualquier otro concepto que incida en el costo total del servicio de consultoría de obra. El valor referencial ha sido calculado al mes de marzo.

Valor Referencial (VR)	Límites <sup>5</sup>	
	Inferior	Superior
S/ 115,651.23 (Ciento Quince Mil Seiscientos Cincuenta y Uno y 23/100 Soles), incluido el IGV	S/ 104,086.11 (Ciento Cuatro Mil Ochenta y Seis y 11/100 Soles), incluido el IGV.	S/ 127,216.35 (Ciento Veintisiete Mil Doscientos Dieciséis y 35/100 Soles), incluido el IGV.

#### Importante

*Las ofertas económicas no pueden exceder los límites del valor referencial de conformidad con el numeral 28.2 del artículo 28 de la Ley.*

En el caso de supervisión de obras, cuando se haya previsto que las actividades comprenden además la liquidación del contrato de obra, se debe desagregar el monto correspondiente a ambas prestaciones, según el siguiente detalle:

<sup>4</sup> El monto del valor referencial indicado en esta sección de las bases no debe diferir del monto del valor referencial consignado en la ficha del procedimiento en el SEACE. No obstante, de existir contradicción entre estos montos, primará el monto del valor referencial indicado en las bases aprobadas.

<sup>5</sup> De acuerdo a lo señalado en el artículo 48 del Reglamento, estos límites se calculan considerando dos (2) decimales. Para ello, si el límite inferior tiene más de dos decimales, se aumenta en un dígito el valor del segundo decimal; en el caso del límite superior, se considera el valor del segundo decimal sin efectuar el redondeo.

DESCRIPCIÓN DEL OBJETO	N° DE PERIODOS DE TIEMPO <sup>6</sup>	PERIODO O UNIDAD DE TIEMPO <sup>7</sup>	TARIFA REFERENCIAL UNITARIA	VALOR REFERENCIAL TOTAL
Supervisión de obra	90	Días	1,210.56922222222	S/ 108,951.23
Liquidación de obra				6,700.00
				115,951.23

Si durante la fase de actos preparatorios, las Entidades advierten que es posible la participación de proveedores que gozan del beneficio de la exoneración del IGV prevista en la Ley N° 27037, Ley de Promoción de la Inversión en la Amazonía, debe tomarse en cuenta la regulación de la Cuarta Disposición Complementaria Final del Reglamento.

De conformidad con lo señalado en el numeral 2 de la citada Disposición Complementaria Final, en las bases se debe establecer además del valor referencial, los límites de este, con y sin IGV, tal como se indica a continuación:

Valor Referencial (VR)	Límite Inferior		Límite Superior	
	Con IGV	Sin IGV	Con IGV	Sin IGV
S/ 115,651.23 (Ciento Quince Mil Seiscientos Cincuenta y Uno y 23/100 Soles), incluido el IGV.	S/ 104,086.11 (Ciento Cuatro Mil Ochenta y Seis y 11/100 Soles)	S/ 88,208.57 (Ochenta y Ocho Mil Doscientos Ocho y 57/100 Soles)	S/ 127,216.35 (Ciento Veintisiete Mil Doscientos Dieciséis y 35/100 Soles)	S/ 107,810.47 (Ciento Siete Mil Ochocientos Diez y 47/100 Soles)

#### 1.4. EXPEDIENTE DE CONTRATACIÓN

El expediente de contratación fue aprobado mediante Memorando N° 113-2025-GRSM-PEAM-GG de fecha 24/03/2025.

#### 1.5. FUENTE DE FINANCIAMIENTO

Recursos Determinados.

##### Importante

*La fuente de financiamiento debe corresponder a aquella prevista en la Ley de Equilibrio Financiero del Presupuesto del Sector Público del año fiscal en el cual se convoca el procedimiento de selección.*

#### 1.6. SISTEMA DE CONTRATACIÓN

El presente procedimiento se rige por el sistema de Esquema Mixto (supervisión de obra: tarifa y liquidación de obra: a suma alzada), de acuerdo con lo establecido en el expediente de contratación respectivo.

##### Importante

*En el caso de supervisión de obras, cuando se haya previsto que las actividades comprenden la liquidación del contrato de obra, la supervisión se rige bajo el sistema de tarifas mientras que la liquidación se rige bajo el sistema a suma alzada.*

<sup>6</sup> Número estimado de días, meses, entre otros de la ejecución de la prestación.

<sup>7</sup> Día, mes, entre otros.

### 1.7. ALCANCES DEL REQUERIMIENTO

El alcance de la prestación está definido en el Capítulo III de la presente sección de las bases.

### 1.8. PLAZO DE PRESTACIÓN DEL SERVICIO DE CONSULTORÍA DE OBRA

Los servicios de consultoría de obra materia de la presente convocatoria se prestarán en el plazo de 120 días calendario (90 la supervisión de la obra y 30 la liquidación), en concordancia con lo establecido en el expediente de contratación.

#### Importante

*En el caso de supervisión de obras, el plazo inicial del contrato debe estar vinculado al del contrato de la obra a ejecutar y comprender hasta la liquidación de la obra, de conformidad con el artículo 10 de la Ley.*

### 1.9. COSTO DE REPRODUCCIÓN Y ENTREGA DE BASES

Los participantes registrados tienen el derecho de recabar un ejemplar de las bases, para cuyo efecto deben cancelar S/ 20.00 (Veinte y 00/100 Soles) el cual deberá ser cancelado en caja de la entidad de la Sub Unidad de Tesorería, sito en calle la marginal N° 233, sector Uchuglla – Moyobamba y recabar en Sub Unidad de Abastecimiento del Proyecto Especial Alto Mayo, sito en Calle la Marginal No 233, sector Uchuglla – Moyobamba, en el siguiente horario: desde las 07:30 hasta las 13:00 horas y desde las 14:30 hasta las 17:00 horas.

#### Importante

*El costo de entrega de un ejemplar de las bases no puede exceder el costo de su reproducción.*

### 1.10. BASE LEGAL

- Ley N° 32185 - Ley de Presupuesto del Sector Público para el Año Fiscal 2025.
- Ley N° 32186 – Ley de Equilibrio Financiero del Presupuesto del Sector Público para el año fiscal 2025.
- Decreto Supremo N° 082-2019-EF – Que aprueba el Texto Único Ordenado de la Ley N° 30225 Ley de Contrataciones del Estado.
- Decreto Supremo N° 011-79-VC.
- Ley N° 27867-Ley Orgánica de los Gobiernos Regionales y sus modificatorias.
- Decreto Supremo N° 344-2018-EF que aprueba el Reglamento de la Ley de Contrataciones del Estado, modificado, mediante Decreto Supremo N° 377-2019-EF y Decreto Supremo N° 168-2020-EFy sus modificatorias, en adelante el Reglamento.
- Directivas del OSCE.
- Ley N° 27806, Ley de Transparencia y de Acceso a la Información Pública.
- Decreto Supremo N° 008-2008-TR, Reglamento de la Ley MYPE.
- Decreto Supremo N° 304-2012-EF, TUO de la Ley General del Sistema Nacional del Presupuesto.
- Decreto Supremo N° 006-2017-JUS, TUO de la Ley N° 27444 - Ley del Procedimiento Administrativo General.
- Decreto Legislativo N° 1252, que crea el Sistema Nacional de Programación Multianual y Gestión de Inversiones.
- Reglamento del Decreto legislativo N° 1252-Sistema Nacional de Programación Multianual y Gestión de Inversiones.
- Directivas del Sistema Nacional de Programación Multianual y Gestión de Inversiones.
- Ley 27785 Ley Orgánica del Sistema Nacional de Control y de la Contraloría General de la República.

Las referidas normas incluyen sus respectivas modificaciones, de ser el caso.

## CAPÍTULO II DEL PROCEDIMIENTO DE SELECCIÓN

### 2.1. CALENDARIO DEL PROCEDIMIENTO DE SELECCIÓN

Según el cronograma de la ficha de selección de la convocatoria publicada en el SEACE.

#### Importante

*De conformidad con la vigesimosegunda Disposición Complementaria Final del Reglamento, en caso la Entidad (Ministerios y sus organismos públicos, programas o proyectos adscritos) haya difundido el requerimiento a través del SEACE siguiendo el procedimiento establecido en dicha disposición, no procede formular consultas u observaciones al requerimiento.*

### 2.2. CONTENIDO DE LAS OFERTAS

#### 2.2.1. OFERTA TÉCNICA

La oferta contendrá, además de un índice de documentos<sup>8</sup>, la siguiente documentación:

##### 2.2.1.1. Documentación de presentación obligatoria

#### A. Documentos para la admisión de la oferta

a.1) Declaración jurada de datos del postor. (**Anexo N° 1**)

a.2) Documento que acredite la representación de quien suscribe la oferta.

En caso de persona jurídica, copia del certificado de vigencia de poder del representante legal, apoderado o mandatario designado para tal efecto.

En caso de persona natural, copia del documento nacional de identidad o documento análogo, o del certificado de vigencia de poder otorgado por persona natural, del apoderado o mandatario, según corresponda.

En el caso de consorcios, este documento debe ser presentado por cada uno de los integrantes del consorcio que suscriba la promesa de consorcio, según corresponda.

#### Advertencia

*De acuerdo con el artículo 4 del Decreto Legislativo N° 1246, las Entidades están prohibidas de exigir a los administrados o usuarios la información que puedan obtener directamente mediante la interoperabilidad a que se refieren los artículos 2 y 3 de dicho Decreto Legislativo. En esa medida, si la Entidad es usuaria de la Plataforma de Interoperabilidad del Estado – PIDE<sup>9</sup> y siempre que el servicio web se encuentre activo en el Catálogo de Servicios de dicha plataforma, no corresponderá exigir el certificado de vigencia de poder y/o documento nacional de identidad.*

a.3) Declaración jurada de acuerdo con el literal b) del artículo 52 del Reglamento. (**Anexo N° 2**)

a.4) Declaración jurada de cumplimiento de los Términos de Referencia contenidos en el numeral 3.1 del Capítulo III de la presente sección. (**Anexo N° 3**)

<sup>8</sup> La omisión del índice no determina la no admisión de la oferta.

<sup>9</sup> Para mayor información de las Entidades usuarias y del Catálogo de Servicios de la Plataforma de Interoperabilidad del Estado – PIDE ingresar al siguiente enlace <https://www.gobiernodigital.gob.pe/interoperabilidad/>

- a.5) Declaración jurada de plazo de prestación del servicio de consultoría de obra. **(Anexo N° 4).**
- a.6) Promesa de consorcio con firmas legalizadas, de ser el caso, en la que se consigne los integrantes, el representante común, el domicilio común y las obligaciones a las que se compromete cada uno de los integrantes del consorcio así como el porcentaje equivalente a dichas obligaciones. **(Anexo N° 5)**

**Importante**

*El órgano encargado de las contrataciones o el comité de selección, según corresponda, verifica la presentación de los documentos requeridos. De no cumplir con lo requerido, la oferta se considera no admitida.*

**B. Documentos para acreditar los requisitos de calificación**

Incorporar en la oferta los documentos que acreditan los “**Requisitos de Calificación**” que se detallan en el numeral 3.2 del Capítulo III de la presente sección de las bases.

**2.2.1.2. Documentación de presentación facultativa:**

- a) En el caso de microempresas y pequeñas empresas integradas por personas con discapacidad, o en el caso de consorcios conformados en su totalidad por estas empresas, deben presentar la constancia o certificado con el cual acredite su inscripción en el Registro de Empresas Promocionales para Personas con Discapacidad<sup>10</sup>.
- b) Incorporar en la oferta los documentos que acreditan los “**Factores de Evaluación**” establecidos en el Capítulo IV de la presente sección de las bases, a efectos de obtener el puntaje previsto en dicho Capítulo para cada factor.
- c) Solicitud de bonificación por tener la condición de micro y pequeña empresa. **(Anexo N° 11)**
- d) Los postores que apliquen el beneficio de la exoneración del IGV previsto en la Ley N° 27037, Ley de Promoción de la Inversión en la Amazonía, deben presentar la Declaración Jurada de cumplimiento de condiciones para la aplicación de la exoneración del IGV **(Anexo N° 7).**
- e) Los postores con domicilio en la provincia donde se prestará el servicio de consultoría de obra, o en las provincias colindantes, sean o no pertenecientes al mismo departamento o región, pueden presentar la solicitud de bonificación por servicios prestados fuera de la provincia de Lima y Callao, según **Anexo N° 10.**

**Advertencia**

*El órgano encargado de las contrataciones o el comité de selección, según corresponda, no podrá exigir al postor la presentación de documentos que no hayan sido indicados en los acápites “Documentos para la admisión de la oferta”, “Requisitos de calificación” y “Factores de evaluación”.*

**2.2.2. OFERTA ECONÓMICA**

La oferta económica expresada en soles. Adjuntar obligatoriamente el **Anexo N° 6.**  
El monto total de la oferta económica y los subtotales que lo componen deben ser expresados con dos (2) decimales. Los precios unitarios o tarifas pueden ser expresados con más de dos (2) decimales.

<sup>10</sup> Dicho documento se tendrá en consideración en caso de empate, conforme a lo previsto en el artículo 91 del Reglamento.

**Importante**

- *El órgano encargado de las contrataciones o el comité de selección, según corresponda, declara no admitidas las ofertas que no se encuentren dentro de los límites del valor referencial previstos en el numeral 28.2 del artículo 28 de la Ley.*
- *La estructura de costos, se presenta para el perfeccionamiento del contrato.*

### 2.3. DETERMINACIÓN DEL PUNTAJE TOTAL DE LAS OFERTAS

Una vez evaluadas las ofertas técnica y económica se procederá a determinar el puntaje total de las mismas.

El puntaje total de las ofertas es el promedio ponderado de ambas evaluaciones, obtenido de la aplicación de la siguiente fórmula:

$$PTP_i = c_1 PT_i + c_2 Pe_i$$

Donde:

- PTP<sub>i</sub> = Puntaje total del postor i  
PT<sub>i</sub> = Puntaje por evaluación técnica del postor i  
Pe<sub>i</sub> = Puntaje por evaluación económica del postor i  
c<sub>1</sub> = Coeficiente de ponderación para la evaluación técnica.  
c<sub>2</sub> = Coeficiente de ponderación para la evaluación económica.

**Se aplicarán las siguientes ponderaciones:**

- c<sub>1</sub> = 0.80  
c<sub>2</sub> = 0.20

Donde: c<sub>1</sub> + c<sub>2</sub> = 1.00

### 2.4. PRESENTACIÓN DEL RECURSO DE APELACIÓN

El recurso de apelación se presenta ante la Unidad de Trámite Documentario de la Entidad.

En caso el participante o postor opte por presentar recurso de apelación y por otorgar la garantía mediante depósito en cuenta bancaria, se debe realizar el abono en:

- N ° de Cuenta : 00-531-024494  
Banco : BANCO DE LA NACIÓN  
CCI : 018-531-000531024494-41

### 2.5. REQUISITOS PARA PERFECCIONAR EL CONTRATO

El postor ganador de la buena pro debe presentar los siguientes documentos para perfeccionar el contrato:

- a) Garantía de fiel cumplimiento del contrato.
- b) Contrato de consorcio con firmas legalizadas ante Notario de cada uno de los integrantes, de ser el caso.
- c) Código de cuenta interbancaria (CCI) o, en el caso de proveedores no domiciliados, el número de su cuenta bancaria y la entidad bancaria en el exterior.
- d) Copia de la vigencia del poder del representante legal de la empresa que acredite que cuenta con facultades para perfeccionar el contrato, cuando corresponda.
- e) Copia de DNI del postor en caso de persona natural, o de su representante legal en caso de persona jurídica.

#### Advertencia

*De acuerdo con el artículo 4 del Decreto Legislativo N° 1246, las Entidades están prohibidas de exigir a los administrados o usuarios la información que puedan obtener directamente mediante la interoperabilidad a que se refieren los artículos 2 y 3 de dicho Decreto Legislativo. En esa medida, si la Entidad es usuaria de la Plataforma de Interoperabilidad del Estado – PIDE<sup>11</sup> y siempre que el servicio web se encuentre activo en el Catálogo de Servicios de dicha plataforma, no corresponderá exigir los documentos previstos en los literales e) y f).*

- f) Domicilio para efectos de la notificación durante la ejecución del contrato.
- g) Autorización de notificación de la decisión de la Entidad sobre la solicitud de ampliación de plazo mediante medios electrónicos de comunicación <sup>12</sup>. **(Anexo N° 12)**
- h) Estructura de costos de la oferta económica.
- i) Copia de los diplomas que acrediten la formación académica requerida del personal clave, en caso que el grado o título profesional requerido no se encuentren publicados en el Registro Nacional de Grados Académicos y Títulos Profesionales a cargo de la de la Superintendencia Nacional de Educación Superior Universitaria – SUNEDU<sup>13</sup>.
- j) Copia de (i) contratos y su respectiva conformidad o (ii) constancias o (iii) certificados o (iv) cualquier otra documentación que, de manera fehaciente demuestre la experiencia del personal clave.
- k) Copia de documentos que sustenten la propiedad, la posesión, el compromiso de compra venta o alquiler u otro documento que acredite la disponibilidad del requisito de calificación equipamiento estratégico. En el caso que el postor ganador sea un consorcio los documentos de acreditación de este requisito pueden estar a nombre del consorcio o de uno de sus integrantes<sup>14</sup>.

#### Importante

- *La Entidad debe aceptar las diferentes denominaciones utilizadas para acreditar la carrera profesional requerida, aun cuando no coincida literalmente con aquella prevista en los requisitos de calificación (por ejemplo Ingeniería Ambiental, Ingeniería en Gestión Ambiental, Ingeniería y Gestión Ambiental u otras denominaciones).*
- *Los documentos que acreditan la experiencia del personal clave deben incluir como mínimo los nombres y apellidos del personal, el cargo desempeñado, el plazo de la prestación indicando el día, mes y año de inicio y culminación, el nombre de la Entidad u organización que emite el documento, la fecha de emisión y nombres y apellidos de quien suscribe el documento.*

*En caso estos documentos establezcan el plazo de la experiencia adquirida por el personal clave en meses sin especificar los días la Entidad debe considerar el mes completo.*

*De presentarse experiencia ejecutada paralelamente (traslape), para el cómputo del tiempo de dicha experiencia sólo se considerará una vez el periodo traslapado. No obstante, de presentarse periodos traslapados en el supervisor de obra, no se considera ninguna de las experiencias acreditadas, salvo la supervisión de obras por paquete.*

*Se considerará aquella experiencia que no tenga una antigüedad mayor a veinticinco (25) años anteriores a la fecha de la presentación de ofertas.*

*Asimismo, la Entidad debe valorar de manera integral los documentos presentados para acreditar dicha experiencia. En tal sentido, aun cuando en los documentos presentados la denominación del cargo o puesto no coincida literalmente con aquella prevista en los requisitos de calificación, se deberá validar la experiencia si las actividades que realizó el profesional corresponden con la función propia del cargo o puesto requerido.*

<sup>11</sup> Para mayor información de las Entidades usuarias y del Catálogo de Servicios de la Plataforma de Interoperabilidad del Estado – PIDE ingresar al siguiente enlace <https://www.gobiernodigital.gob.pe/interoperabilidad/>

<sup>12</sup> En tanto se implemente la funcionalidad en el SEACE, de conformidad con la Primera Disposición Complementaria Transitoria del Decreto Supremo N° 234-2022-EF.

<sup>13</sup> <https://enlinea.sunedu.gob.pe/>

<sup>14</sup> Incluir solo en caso se haya incluido el equipamiento estratégico como requisito de calificación.

- Cuando el postor ganador de la buena pro presenta como personal clave a profesionales que se encuentren prestando servicios como residente o supervisor en obras contratadas por la Entidad que no cuentan con recepción, procede otorgar plazo adicional para subsanar, conforme lo previsto en el literal a) del artículo 141 del Reglamento.
- En caso que el postor ganador de la buena pro sea un consorcio, las garantías que presente este para el perfeccionamiento del contrato, así como durante la ejecución contractual, de ser el caso, además de cumplir con las condiciones establecidas en el artículo 33 de la Ley y en el artículo 148 del Reglamento, deben consignar expresamente el nombre completo o la denominación o razón social de los integrantes del consorcio, en calidad de garantizados, de lo contrario no podrán ser aceptadas por las Entidades. No se cumple el requisito antes indicado si se consigna únicamente la denominación del consorcio, conforme lo dispuesto en la Directiva "Participación de Proveedores en Consorcio en las Contrataciones del Estado".
- En los contratos de consultoría de obras que celebren las Entidades con las micro y pequeñas empresas, estas últimas pueden otorgar como garantía de fiel cumplimiento el diez por ciento (10%) del monto del contrato, porcentaje que es retenido por la Entidad durante la primera mitad del número total de pagos a realizarse, de forma prorrateada en cada pago, con cargo a ser devuelto a la finalización del mismo, conforme lo establece el numeral 149.4 del artículo 149 y el numeral 151.2 del artículo 151 del Reglamento. Para dicho efecto los postores deben encontrarse registrados en el REMYPE, consignando en la Declaración Jurada de Datos del Postor (Anexo N° 1) o en la solicitud de retención de la garantía durante el perfeccionamiento del contrato, que tienen la condición de MYPE, lo cual será verificado por la Entidad en el link <http://www2.trabajo.gob.pe/servicios-en-linea-2-2> opción consulta de empresas acreditadas en el REMYPE.

#### Importante

- Corresponde a la Entidad verificar que las garantías presentadas por el postor ganador de la buena pro cumplan con los requisitos y condiciones necesarios para su aceptación y eventual ejecución; sin perjuicio de la determinación de las responsabilidades funcionales que correspondan.
- De conformidad con el Reglamento Consular del Perú aprobado mediante Decreto Supremo N° 076-2005-RE para que los documentos públicos y privados extendidos en el exterior tengan validez en el Perú, deben estar legalizados por los funcionarios consulares peruanos y refrendados por el Ministerio de Relaciones Exteriores del Perú, salvo que se trate de documentos públicos emitidos en países que formen parte del Convenio de la Apostilla, en cuyo caso bastará con que estos cuenten con la Apostilla de la Haya<sup>15</sup>.
- La Entidad no puede exigir documentación o información adicional a la consignada en el presente numeral para el perfeccionamiento del contrato.

## 2.6. PERFECCIONAMIENTO DEL CONTRATO

El contrato se perfecciona con la suscripción del documento que lo contiene. Para dicho efecto el postor ganador de la buena pro, dentro del plazo previsto en el artículo 141° del Reglamento, debe presentar la documentación requerida en mesa de partes del Proyecto Especial Alto Mayo, sito en la calle la marginal N° 233 sector Uchuglla, distrito y provincia de Moyobamba, departamento de San Martín, en horarios de 7:30 hasta las 13:00 horas y desde las 14:30 hasta las 17:00 horas.

## 2.7. ADELANTOS

La Entidad otorgará un (01) adelanto directo por el 30% del monto del contrato original.

El contratista debe solicitar los adelantos dentro de ocho (08) días siguientes a la suscripción del contrato, adjuntando a su solicitud la garantía por adelantos mediante carta Fianza acompañada

<sup>15</sup> Según lo previsto en la Opinión N° 009-2016/DTN.

del comprobante de pago correspondiente. Vencido dicho plazo no procede la solicitud.

La Entidad debe entregar el monto solicitado dentro de siete (07) días siguientes a la presentación de la solicitud del contratista.

## 2.8. FORMA DE PAGO

La Entidad realizará el pago de la contraprestación pactada a favor del contratista en “SEGÚN TARIFA”

Para efectos del pago de las contraprestaciones ejecutadas por el contratista, la Entidad debe contar con la siguiente documentación:

- Para la SUPERVISIÓN DE OBRA (Sistema de Contratación TARIFAS)
  - Para todos los meses excepto el último mes, a la presentación de la Valorización Mensual de Supervisión, incluyendo el cálculo del monto a pagar en función a la tarifa diaria y el plazo efectivamente prestado.
  - Para el último mes; adicionalmente a la Valorización mensual de Supervisión, debe incluir el Informe de Certificado de Conformidad Técnica de culminación de obra.
  - Informe del funcionario responsable de la Dirección de infraestructura del Proyecto Especial Alto Mayo, emitiendo su conformidad de la prestación efectuada.
  - Comprobante de pago.
  - Cuenta CCI.
- Para la LIQUIDACIÓN DE CONTRATO DE OBRA (Sistema de Contratación SUMA ALZADA)
  - Presentación del Informe Final de Supervisión, con el pronunciamiento final y/o aprobación de la Liquidación de Contrato de obra.
  - Informe del funcionario responsable de la Dirección de Infraestructura del Proyecto Especial Alto Mayo, emitiendo su conformidad de la prestación efectuada.
  - Comprobante de pago.
  - Cuenta CCI.

Dicha documentación se debe presentar en Mesa de Partes del Proyecto Especial Alto Mayo, sito en Calle La Marginal Nro. 233 – Moyobamba, en el siguiente horario: desde las 07:30 hasta las 13:00 horas y desde las 14:30 hasta las 17:00 horas.

## 2.9. REAJUSTE DE LOS PAGOS

Se aplicará el reajuste mensual según la siguiente fórmula:

$$P_r = \left[ P_o \times \frac{I_r}{I_o} \right] - \left[ \left( \frac{A}{C} \right) \times P_o \times \frac{(I_r - I_o)}{I_a} \right] - \left[ \frac{A}{C} \times P_o \right]$$

Donde:

Pr =Monto de Valorización Reajustada.

Po =Monto de Valorización correspondiente al mes de servicio, a precios del mes o la fecha de presentación de propuestas.

Ir =Índice General de Precios al Consumidor (INEI – LIMA) a la fecha correspondiente al pago de valorización.

Io =Índice General de Precios al Consumidor (INEI – LIMA) a la fecha del valor referencial.



Ia =Índice General de Precios al Consumidor (INEI – LIMA) a la fecha de pago del adelanto.

A =Adelanto en efectivo entregado.

C =Monto del Contrato Principal.

## CAPÍTULO III REQUERIMIENTO

### 3.1. TERMINOS DE REFERENCIA

	<b>PROYECTO ESPECIAL ALTO MAYO</b>
	<b>DIRECCION DE INFRAESTRUCTURA</b> "Año de la recuperación y consolidación de la economía peruana"
<b><u>TERMINOS DE REFERENCIA</u></b>	
<b>I. GENERALIDADES.</b>	
<b>1.1. DENOMINACIÓN DE LA CONTRATACIÓN.</b> Servicio de Consultoría de obra para la Supervisión de Ejecución del IOARR: "CONSTRUCCIÓN DE COBERTURA DE INSTALACIONES DEPORTIVAS, LOSA DEPORTIVA, TRIBUNA Y/O PALCO Y VEREDA; EN EL (LA) I. E. N° 00499 ALFONSO MERINO SILVA, DISTRITO DE SORITOR, PROVINCIA MOYOBAMBA, DEPARTAMENTO SAN MARTÍN", CON CÓDIGO ÚNICO DE INVERSIÓN N° 2611847.	
<b>1.2. FINALIDAD PÚBLICA.</b> Asegurar a través del Servicio de Supervisión que el proyecto de construcción de cobertura de instalaciones deportivas en el (la) I.E. N° 00499 Alfonso Merino Silva, Distrito de Soritor, Provincia Moyobamba, Departamento San Martín, sea construida con los más altos estándares de calidad dentro del costo, plazo de ejecución y demás términos establecidos en el correspondiente contrato de ejecución de obra, a fin de desarrollar las múltiples actividades de educación de toda la población estudiantil que comprende el proyecto.	
	<b>1.3. ANTECEDENTES.</b> De acuerdo a la Directiva N° 001-2019-EF/63.01, denominada "Directiva General del Sistema Nacional de Programación Multianual y Gestión de Inversiones", aprobada por la Resolución Directoral N° 001-2019-EF/63.01, la brecha de infraestructura o acceso a servicios es definida como la diferencia entre la oferta disponible optimizada de infraestructura (la cual incluye la infraestructura natural) o acceso a servicios y la demanda, a una fecha determinada y ámbito geográfico determinado. Puede ser expresada en términos de cantidad en lo que respecta a cobertura de un servicio, y/o calidad, en lo que respecta a las condiciones en las cuales se dispone del acceso a servicios.  Que, con fecha 13 de setiembre del 2019 el IOARR: "CONSTRUCCIÓN DE COBERTURA DE INSTALACIONES DEPORTIVAS, LOSA DEPORTIVA, TRIBUNA Y/O PALCO Y VEREDA; EN EL (LA) I. E. N° 00499 ALFONSO MERINO SILVA, DISTRITO DE SORITOR, PROVINCIA MOYOBAMBA, DEPARTAMENTO SAN MARTÍN", CON CÓDIGO ÚNICO DE INVERSIÓN N° 2611847, con un monto viable de S/. 736,456.21 (Setecientos treinta y seis mil cuatrocientos cincuenta y seis y 21/100).  Mediante Carta N°002-2023-PLANUM/EIRL con fecha 22 de diciembre del 2023, la empresa PLANUM consultores y constructores, mediante un servicio presento la elaboración del expediente técnico denominado "CONSTRUCCIÓN DE COBERTURA DE INSTALACIONES DEPORTIVAS, LOSA DEPORTIVA, TRIBUNA Y/O PALCO Y VEREDA; EN EL (LA) I. E. N° 00499 ALFONSO MERINO SILVA, DISTRITO DE SORITOR, PROVINCIA MOYOBAMBA, DEPARTAMENTO SAN MARTÍN", CON CÓDIGO ÚNICO DE INVERSIÓN N° 2611847.  Que, con fecha 24 de julio del 2024, mediante INFORME TECNICO N°0033- 2024-WBD, coordinador del proyecto emitió opinión favorable respecto al expediente técnico de IOARR denominado: "CONSTRUCCIÓN DE COBERTURA DE INSTALACIONES DEPORTIVAS, LOSA DEPORTIVA, TRIBUNA Y/O PALCO Y VEREDA; EN EL (LA) I. E. N° 00499 ALFONSO MERINO SILVA, DISTRITO DE SORITOR, PROVINCIA MOYOBAMBA, DEPARTAMENTO SAN MARTÍN", CON CÓDIGO ÚNICO DE INVERSIÓN N° 2611847, con un costo total de S/. 1'897,058.12 (Un millón ochocientos noventa y siete mil cincuenta y ocho con 12/100 soles), con un plazo de ejecución de 90 días calendarios y bajo la modalidad de ejecución de Administración Indirecta – contrata.



PROYECTO ESPECIAL ALTO MAYO

DIRECCION DE INFRAESTRUCTURA

"Año de la recuperación y consolidación de la economía peruana"

Mediante informe N° 0476-2024/GRSM/PEAM/GEI, de fecha 30 de julio de 2024 la Gerencia de Estudios de Inversiones remitió al Director de Infraestructura de la Gerencia de Ejecución de Inversiones el expediente técnico de la IOARR con CUI N°2611847 para su evaluación y opinión.

Con Memorando N°01359-2024-GRSM-PEAM/GEIN, de fecha 14 de agosto del 2024 el Directos de Infraestructura de la Gerencia de Ejecución de Inversiones remitió la revisión del expediente técnico de la IOARR con CUI N°2611847 adjuntando el Técnico N°051-2024-WBD, de fecha 11 de octubre del 2024, solicito aprobación mediante acto resolutivo de la IOARR con CUI N°2611847 donde manifiesta en sus conclusiones y recomendaciones que asciende a S/. 1'897,058.12 (Un millón ochocientos noventa y siete mil cincuenta y ocho con 12/100 soles), encontrándole conforme, bajo la modalidad de ejecución de Administración Indirecta – Contrata, en un plazo de 90 días calendario.

El coordinador de proyecto con el Informe Técnico N°051-2024-WBD, de fecha 11 de octubre del 2024, solicito aprobación mediante acto resolutivo de la IOARR con CUI N°2611847 donde manifiesta en sus conclusiones y recomendaciones que asciende S/. 1'897,058.12 (Un millón ochocientos noventa y siete mil cincuenta y ocho con 12/100 soles), encontrándole conforme, bajo la modalidad de ejecución de Administración Indirecta – contrata, en un plazo de 90 días calendario.

Con Memorando N°0258-2024/GRSM/PEAM/GE, de fecha 11 de octubre del 2024, se solicitó opinión al expediente técnico de la IOARR denominado: "CONSTRUCCIÓN DE COBERTURA DE INSTALACIONES DEPORTIVAS, LOSA DEPORTIVA, TRIBUNA Y/O PALCO Y VEREDA; EN EL (LA) I. E. N° 00499 ALFONSO MERINO SILVA, DISTRITO DE SORITOR, PROVINCIA MOYOBAMBA, DEPARTAMENTO SAN MARTÍN", CON CÓDIGO ÚNICO DE INVERSIÓN N° 2611847, luego de haber procedido con el levantamiento de observaciones al expediente técnico de la IOARR en mención.



Con Memorando N°01756-2024/GRSM/PEAM/GEIN, de fecha 11 de octubre del 2024, el Directos de Infraestructura de la Gerencia de Ejecución de Inversiones remitió la conformidad del levantamiento de observaciones de expediente técnico de la IOARR con CUI N°2611847, adjuntando el Técnico N°0325-2024-RSY, CON LA FINALIDAD de aprobar el expediente técnico mediante acto resolutivo y posterior registro en la fase de ejecución.

Por lo expuesto, se solicita que a través de su despacho se realice los tramites administrativos correspondientes para la aprobación mediante Acto Resolutivo de la IOARR denominado: "CONSTRUCCIÓN DE COBERTURA DE INSTALACIONES DEPORTIVAS, LOSA DEPORTIVA, TRIBUNA Y/O PALCO Y VEREDA; EN EL (LA) I. E. N° 00499 ALFONSO MERINO SILVA, DISTRITO DE SORITOR, PROVINCIA MOYOBAMBA, DEPARTAMENTO SAN MARTÍN", CON CÓDIGO ÚNICO DE INVERSIÓN N° 2611847, que demanda de un presupuesto total de S/. 1'897,058.12 (Un millón ochocientos noventa y siete mil cincuenta y ocho con 12/100 soles), con un plazo de ejecución de 90 días calendarios y bajo la modalidad de ejecución de Administración Indirecta – contrata.

Que, con fecha 14 de octubre del 2024, mediante RESOLUCIÓN GERENCIAL N°395-2024-GRSM-PEAM-GG, el Proyecto Especial Alto Mayo, resuelve en su artículo primero: aprobar el Expediente Técnico de la IOARR "CONSTRUCCIÓN DE COBERTURA DE INSTALACIONES DEPORTIVAS, LOSA DEPORTIVA, TRIBUNA Y/O PALCO Y VEREDA; EN EL (LA) I. E. N° 00499 ALFONSO MERINO SILVA, DISTRITO DE SORITOR, PROVINCIA MOYOBAMBA, DEPARTAMENTO SAN MARTÍN", CON CÓDIGO ÚNICO DE



PROYECTO ESPECIAL ALTO MAYO

DIRECCION DE INFRAESTRUCTURA

"Año de la recuperación y consolidación de la economía peruana"

INVERSIÓN N° 2611847, con un presupuesto total de obra que asciende a S/. 1'897,058.12 (Un millón ochocientos noventa y siete mil cincuenta y ocho con 12/100 soles) y un plazo de ejecución de 90 días calendarios.

1.4. Objetivos de la contratación.

1.4.1. Objetivo General.

- ✓ Supervisión de Ejecución del IOARR: "CONSTRUCCIÓN DE COBERTURA DE INSTALACIONES DEPORTIVAS, LOSA DEPORTIVA, TRIBUNA Y/O PALCO Y VEREDA; EN EL (LA) I. E. N° 00499 ALFONSO MERINO SILVA, DISTRITO DE SORITOR, PROVINCIA MOYOBAMBA, DEPARTAMENTO SAN MARTÍN", CON CÓDIGO ÚNICO DE INVERSIÓN N° 2611847.

1.4.2. Objetivos Específicos.

- ✓ Realizar la correcta Supervisión de la Ejecución del IOARR: "CONSTRUCCIÓN DE COBERTURA DE INSTALACIONES DEPORTIVAS, LOSA DEPORTIVA, TRIBUNA Y/O PALCO Y VEREDA; EN EL (LA) I. E. N° 00499 ALFONSO MERINO SILVA, DISTRITO DE SORITOR, PROVINCIA MOYOBAMBA, DEPARTAMENTO SAN MARTÍN", CON CÓDIGO ÚNICO DE INVERSIÓN N° 2611847, verificando que se cumpla todo lo estipulado en el expediente técnico aprobado.
- ✓ Controlar la calidad de los materiales a utilizar en obra a fin de evitar fallas derivadas de estos.

1.5. DECLARATORIA DE VIABILIDAD.

a) NOMBRE DEL PIP

"CONSTRUCCIÓN DE COBERTURA DE INSTALACIONES DEPORTIVAS, LOSA DEPORTIVA, TRIBUNA Y/O PALCO Y VEREDA; EN EL (LA) I. E. N° 00499 ALFONSO MERINO SILVA, DISTRITO DE SORITOR, PROVINCIA MOYOBAMBA, DEPARTAMENTO SAN MARTÍN".

b) CODIGO ÚNICO DE INVERSION

2611847

c) NIVEL DE LOS ESTUDIOS DE PREINVERSION

IOARR

d) FECHA DE DECLARATORIA DE APROBACION

13/09/2019

e) FECHA DEL INFORME DE VERIFICACION DE LA VIABILIDAD

No corresponde.

f) APROBACION DEL EXPEDIENTE TECNICO

El expediente Técnico del Proyecto de Inversión: "CONSTRUCCIÓN DE COBERTURA DE INSTALACIONES DEPORTIVAS, LOSA DEPORTIVA, TRIBUNA Y/O PALCO Y VEREDA; EN EL (LA) I. E. N° 00499 ALFONSO MERINO SILVA, DISTRITO DE SORITOR, PROVINCIA MOYOBAMBA, DEPARTAMENTO SAN MARTÍN", fue aprobado mediante Resolución Gerencial N° 395-2024-GRSM-PEAM-GG de fecha 14 de octubre del 2024.





PROYECTO ESPECIAL ALTO MAYO

DIRECCIÓN DE INFRAESTRUCTURA

"Año de la recuperación y consolidación de la economía peruana"

1.6. NORMATIVA ESPECÍFICA.

- ✓ Ley de Contrataciones del Estado y su Reglamento y sus Modificatorias vigentes.
- ✓ Manual de edificaciones.
- ✓ Toda la demás normativa específica aplicable para la correcta ejecución de la obra.

1.7. UBICACIÓN DEL ÁREA GEOGRÁFICA OBJETO DE LA CONSULTORÍA DE OBRA.

El proyecto se encuentra políticamente en:

DISTRITO : SORITOR  
PROVINCIA : MOYOBAMBA  
REGION : SAN MARTIN

MAPA DEL PERU Y DEPARTAMENTO DE SAN MARTIN



MAPA DE UBICACIÓN DEL DISTRITO DE SORITOR





## PROYECTO ESPECIAL ALTO MAYO

### DIRECCION DE INFRAESTRUCTURA

"Año de la recuperación y consolidación de la economía peruana"

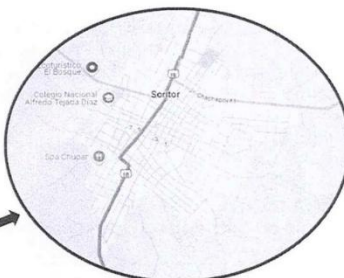
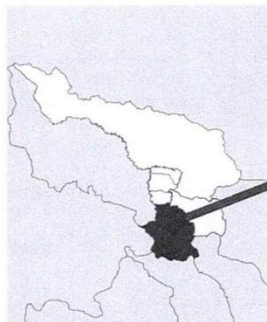

#### UBICACIÓN DEL PROYECTO

Se ubican en las siguientes coordenadas UTM

- Norte	:	9321297.67
- Este	:	267339.79
- Altitud	:	895.581 m.s.n.m.

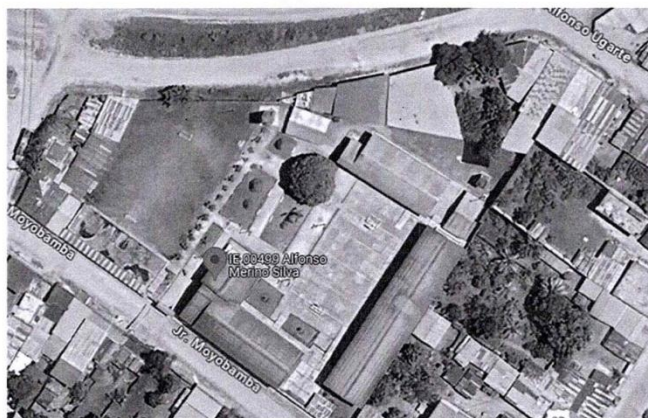

#### 1.8. DESCRIPCION DEL SERVICIO.

El consultor durante la ejecución de la obra brindará los servicios necesarios para la supervisión, verificación y control del de la supervisión de la Ejecución del IOARR: "CONSTRUCCIÓN DE COBERTURA DE INSTALACIONES DEPORTIVAS, LOSA DEPORTIVA, TRIBUNA Y/O PALCO Y VEREDA; EN EL (LA) I. E. N° 00499 ALFONSO MERINO SILVA, DISTRITO DE SORITOR, PROVINCIA MOYOBAMBA, DEPARTAMENTO SAN MARTÍN", CON CÓDIGO ÚNICO DE INVERSIÓN N° 2611847.



PROYECTO ESPECIAL ALTO MAYO

DIRECCION DE INFRAESTRUCTURA

"Año de la recuperación y consolidación de la economía peruana"

Estos servicios comprenden a todo lo relacionado con la supervisión, control técnico, legal, económico, contable, ambiental, administrativo y todo aquello que se requiera para la eficiente y eficaz administración de la ejecución de la obra, sin exclusión de las obligaciones que corresponden al supervisor de obra conforme a la ley de contrataciones del estado y su reglamento, normas técnicas inherentes a la ejecución de proyectos de infraestructura vial, mitigaciones ambientales, seguridad en obra, entre otros, y la buena práctica de la ingeniería.

1.9. SISTEMA DE CONTRATACION

El Sistema de Contratación se rige por un Esquema Mixto, según detalle siguiente:

DESCRIPCIÓN	SISTEMA
Supervisión de obra (inc. Revisión del estudio definitivo)	Tarifas
Liquidación de obra	Suma Alzada

1.10. FUENTE DE FINANCIAMIENTO

Recursos determinados.

1.11. PLAZO DE EJECUCION DE SUPERVISION:

La ejecución de la Consultoría se realizará según el plazo de ejecución de obra, según el siguiente detalle:

Descripción	Duración (días calendario)	Sistema de Contratación
Actividades Preliminares (informe inicial) Actividades propias de la supervisión durante la ejecución de la obra (control de obra, presentación de informes mensuales como valorizaciones y del servicio de supervisión). Actividades Finales.	90	TARIFAS (diario)
Revisión y conformidad de la Liquidación de contrato de Obra.	30	SUMA ALZADA
<b>TOTAL</b>	<b>120</b>	



El contrato tiene vigencia desde el día siguiente de su suscripción hasta que la liquidación del contrato de servicio de consultoría de obra quede consentida.

1.12. ALCANCES DE LOS SERVICIOS.

El Consultor suministrará los servicios necesarios para llevar a cabo el Servicio de Consultoría de Obra para la supervisión de la Ejecución del IOARR: "CONSTRUCCIÓN DE COBERTURA DE INSTALACIONES DEPORTIVAS, LOSA DEPORTIVA, TRIBUNA Y/O PALCO Y VEREDA; EN EL (LA) I. E. N° 00499 ALFONSO MERINO SILVA, DISTRITO DE SORITOR, PROVINCIA MOYOBAMBA, DEPARTAMENTO SAN MARTÍN", CON CÓDIGO ÚNICO DE INVERSIÓN N° 2611847.

Los servicios comprenderán todo lo relacionado con la revisión, supervisión, inspección, seguimiento, control técnico, económico y administrativo de las actividades a ejecutarse, así como la liquidación del contrato de obra. Sin exclusión de las obligaciones que



PROYECTO ESPECIAL ALTO MAYO

DIRECCION DE INFRAESTRUCTURA

“Año de la recuperación y consolidación de la economía peruana”

corresponden al Supervisor conforme a los dispositivos legales vigentes y que son inherentes como tal, entre otros, la supervisión y control de esta obra estará obligado a: Ejecución integral del control y supervisión de la obra, verificando constante y oportunamente que los trabajos se ejecuten de acuerdo a los Planos, Especificaciones Técnicas y en general con toda la documentación que conforma el Expediente Técnico, cumpliendo con las Normas de Construcción, Normas Ambientales, Normas de Seguridad y reglamentación vigente, así como la calidad de los materiales que intervienen en las obras.

Ejecutar el control físico, administrativo, económico, legal y contable de la Obra, efectuando detallada y oportunamente la medición y valorización de las cantidades de obra ejecutadas. Paralelamente a la ejecución de la Obra, el Supervisor irá verificando y controlando las modificaciones de metrados de las obras autorizadas por la Entidad, con el fin de contar con los metrados realmente ejecutados, correspondientes a cada una de las partidas conformantes del presupuesto de obra, así como ir progresivamente practicando la preliquidación de obra, de tal manera de contar con metrados finales y planos de replanteo, paralelamente al avance de obras, los mismos que serán presentados en la recepción de la obra, firmados por el Residente y Supervisor.

Vigilar y hacer que el Residente de Obra cumpla con las normas de seguridad del personal involucrado en las obras. El control deberá ser diurno y nocturno, de ser el caso.

Inspección y verificación permanente de la calidad y cantidad de los materiales y equipos, así como el control físico de los mismos, presentando en los informes correspondientes, su inventario detallado y actualizado. Deberán, además, llevar un control especial e informar a LA ENTIDAD sobre la permanencia en la Obra de los equipos y maquinaria, tanto en talleres del contratista como en obra.

Mantener la estadística general de la obra y preparar Informes Mensuales, los cuales deberán indicar detalladamente los avances físicos y económicos. Incluir asimismo los problemas presentados y las soluciones adoptadas.

Revisar los estudios de suelos, verificar antes del inicio de las obras las características de los materiales de canteras para los diferentes usos, así como sus potencias y rendimientos, diseño de mezclas y diseños en general; dando su conformidad y en caso necesario proponer alternativas y/o soluciones.

Revisar detalladamente el Calendario de Avance de Obra (CAO), el Calendario de Adquisición de Materiales y Utilización de Equipos Mecánicos que el Contratista presenta a LA ENTIDAD antes de la firma del Contrato. Estos calendarios revisados y de ser el caso, corregidos y/o modificados serán aprobados con la suscripción de los documentos, por el representante del Contratista y el Supervisor de Obra.

Durante la etapa previa, ejecución y recepción de Obra el Supervisor tomará en cuenta para la conservación ambiental, las medidas ambientales exigidas en el Estudio de Impacto Ambiental y Especificaciones del IOARR.

Recomendar y asesorar a LA ENTIDAD en lo referente a Sistemas Constructivos, emitir pronunciamientos y recomendaciones sobre los aspectos que proponga el Residente de Obra tanto lo concerniente a lo realizado en taller o en zona de ubicación de la obra.

Revisar y presentar oportunamente, los informes y/o expedientes sobre ampliaciones de plazo y otros dentro del período previsto en la normatividad que rige los Contratos,





PROYECTO ESPECIAL ALTO MAYO

DIRECCION DE INFRAESTRUCTURA

"Año de la recuperación y consolidación de la economía peruana"

efectuando el seguimiento respectivo en la Entidad para que las Resoluciones Gerenciales sean emitidos y entregados al Contratista dentro de los plazos perentorios que exige el Reglamento de la Ley de Contrataciones del Estado.

Absolver las consultas dentro de los plazos de ley expresando en los informes técnicos las conclusiones y recomendaciones claras y precisas.

II. TÉRMINOS DE REFERENCIA.

2.1. ASPECTOS TÉCNICOS DE LA SUPERVISIÓN DE OBRA.

ACTIVIDADES ESPECIFICAS DEL SUPERVISOR.

A continuación, se presenta una relación de las actividades del Supervisor, sin que sea limitativa pudiendo el postor proponer en mayor amplitud y detalle su propia relación de actividades para enriquecer su Propuesta.

Actividades del Servicio de Supervisión:

INICIALES

- Revisar y verificar el Expediente Técnico.

Tomar pleno conocimiento del Expediente Técnico aprobado. Revisar la programación de avance establecida por El Contratista y de los recursos con que se ejecutará. De proponer modificaciones éstas deberán ser para mejorar la calidad del Proyecto original.

- Revisión de la Compatibilidad del Expediente Técnico con el Terreno.

- Disponibilidad del terreno. - Verificando que no exista problemas de propiedad con terceros y no atente al patrimonio cultural de la Nación.
- Inspección de campo. - Determinar la compatibilidad de las partidas y los metrados considerados en el contrato, identificando posibles adicionales y/o deductivos de obra.
- Planos. - Revisar y verificar si son compatibles con la topografía del terreno donde se desarrolla la obra y los diseños propuestos.
- Especificaciones Técnicas. - Verificar si corresponden a las partidas que conforman el presupuesto y no exista variación de diseño o disminución de calidad.
- Metrados. - Verificar si concuerdan con los del expediente técnico.
- Revisión de planes de trabajo, cronogramas y de utilización de adelantos.
- Conclusiones y Recomendaciones.

ACTIVIDADES DURANTE LA EJECUCIÓN DE LA OBRA

• Control técnico.

- ✓ El Supervisor adoptará los procedimientos necesarios para realizar un efectivo control técnico de las actividades del Contratista relacionadas con la ejecución de la obra.
- ✓ El Supervisor deberá prever la utilización oportuna de los equipos de topográfico.
- ✓ Revisión de las Instalaciones, Equipos, Materiales y Personal.
- ✓ Revisión y aprobación de diseños de Ejecución.
- ✓ Supervisión de las partidas del Expediente Técnico.
- ✓ Recomendaciones sobre cambios y modificaciones al Expediente Técnico.
- ✓ Control de Uso de Equipos.





PROYECTO ESPECIAL ALTO MAYO

DIRECCION DE INFRAESTRUCTURA

"Año de la recuperación y consolidación de la economía peruana"

✓ Entre otro.

• **Control del plazo y avance de obra.**

- ✓ El consultor realizará el control del plazo de acuerdo al cronograma de avance de obra Vigente.
- ✓ Control de la Programación de Obras
- ✓ Presentación de Informes y valorizaciones mensuales y otros que requiera la ENTIDAD.
- ✓ Asesoramiento por controversias con el contratista y terceros por daños y perjuicios.
- ✓ Exigir al Contratista que adopte las medidas necesarias para lograr su cumplimiento en caso de atraso.
- ✓ Controlar el avance de obras a través de la Programación de sus Actividades, Diagramas de Gantt y Pert, Diagramas de Barras, indicándose la Ruta Crítica.
- ✓ Emitir opinión sobre las solicitudes de ampliación de plazo y otros reclamos emergentes de la ampliación de plazo, dentro de los términos, requisitos y condiciones que señalan el Reglamento, adjuntando un gráfico explicativo de los eventos, así como la demostración objetiva de que la causal invocada modifica el calendario contractual.
- ✓ De aprobarse Ampliación de Plazo, deberá revisar el nuevo Calendario de Avance de Obra y la Programación PERT-CPM que presente el Contratista, elevando dichos documentos a la Dirección de Infraestructura y Supervisión de Obra, suscrito por el Contratista y el Supervisor, con un informe para su aprobación dentro del plazo previsto por el Reglamento, documentos que se incorporan al contrato en reemplazo de las anteriores.



• **Control económico financiero.**

- ✓ El consultor realizará el control económico financiero de acuerdo al cronograma valorizado de obra, verificando que se cumpla lo plasmado en el mismo.
- ✓ Control de los Adelantos Directo y para Materiales
- ✓ Evaluación de Adicionales y/o Deductivos de Obra
- ✓ Análisis del Precios Unitarios para Partidas Nuevas y pactar partidas nuevas con el Contratista.
- ✓ Control del Cronograma Valorizado y Real
- ✓ Control de Cartas Fianzas • Control de Pago de Valorizaciones • Control de Materiales de Construcción.
- ✓ Controlar permanente la vigencia de las Cartas Fianza del Contratista, comunicando al PROYECTO ESPECIAL ALTO MAYO los vencimientos con un mes de anticipación, así como las Pólizas de Seguros correspondientes.

• **Control de obligaciones contractuales.**

- ✓ El consultor está obligado a realizar las actividades necesarias para que el contratista cumpla con todo lo estipulado en el contrato de ejecución de obra.

• **Control de calidad.**

- ✓ Cumplimiento de las Especificaciones Técnicas del Expediente Técnico.
- ✓ Cumplimiento de las Normas y Manuales Técnicos que correspondan.



PROYECTO ESPECIAL ALTO MAYO

DIRECCION DE INFRAESTRUCTURA

"Año de la recuperación y consolidación de la economía peruana"

- ✓ Supervisar en forma continua la ejecución de las obras y verificar que se ajuste a los diseños, trazos y elevaciones establecidas, ordenando que rehagan las que no se ciñan a los planos dentro de las tolerancias establecidas en las especificaciones.
- ✓ Supervisar la ejecución de las pruebas que sean necesarias realizar durante el desarrollo de la obra.
- ✓ Rechazar los trabajos defectuosos y ordenar su reparación, y/o disponer rehacerlo de manera de cumplir con las Especificaciones Técnicas.
- ✓ Verificar que los procedimientos constructivos que sean los más adecuados para obtener una Obra de Calidad.
- ✓ Ordenar la suspensión de los trabajos que atenten contra las personas y/o propiedades autorizando su prosecución cuando el Contratista haya adoptado todas las medidas de seguridad aconsejables. Esta suspensión debidamente sustentada no ha de generar ampliación de plazo ni gastos generales.
- ✓ La Supervisión no tiene autoridad para exonerar al Contratista de ninguna de sus obligaciones contractuales, ni de ordenar la ejecución de ningún trabajo adicional o variación de obra que de alguna manera involucre ampliación de plazo o cualquier pago extra, a no ser que medie autorización escrita y previa de la Gerencia de Ejecución de inversiones.
- ✓ Verificar que los materiales y los equipos que forman parte integrante de la obra, no tengan características inferiores a las indicadas en las Especificaciones Técnicas.



• **Control de medio ambiente.**

- ✓ Demarcación y Aislamiento de Área de Trabajo.
- ✓ Rutas Alternas.
- ✓ Control de Ruidos.
- ✓ Almacenamiento de Materiales.
- ✓ Control de Agentes Contaminantes.
- ✓ Controlar que se realicen las medidas de socio-ambientales exigidas en el Proyecto.

• **Control de seguridad.**

- ✓ Control de Accidentes de Obra
- ✓ Charlas de Seguridad al Personal de Obra (personal profesional, técnico, administrativo, obrero y otros)
- ✓ Control de Cumplimiento de la Seguridad en Obra
- ✓ Verificación de Facilidades de Emergencias Médicas
- ✓ Informe de Accidentes
- ✓ Procedimientos de Emergencia

**ACTIVIDADES POSTERIORES AL TÉRMINO DE LA EJECUCIÓN DE LA OBRA.**

- ✓ El consultor revisará y tramitará la liquidación de obra correspondiente para cerrar con el proyecto; además participará de la recepción de obra correspondiente conjuntamente con los miembros del comité y el contratista de acuerdo al Reglamento de la Ley de Contrataciones del Estado.

**CONTROL DE FIANZAS.**



PROYECTO ESPECIAL ALTO MAYO

DIRECCION DE INFRAESTRUCTURA

"Año de la recuperación y consolidación de la economía peruana"

- ✓ Verificar los pagos de las primas de las Pólizas de Responsabilidad Civil, Considerando el plazo original y las ampliaciones otorgadas.
- ✓ En el caso de que existan adeudos en el pago de la Póliza, el Supervisor está en la obligación de exigir que estos sean descontados de la valorización correspondiente, verificando el descuento de los cargos que corresponden por este incumplimiento contractual.
- ✓ La supervisión será responsable por el buen desarrollo y el cumplimiento del contrato de obra, dentro de las atribuciones establecidas en el Expediente Técnico aprobado, cumpliendo con las normas de construcción y Reglamentos Vigentes.

**OTRAS ACTIVIDADES.**

- ✓ Validar u observar trabajos realizados con anterioridad a su contratación de ser requeridos por la entidad, teniendo en cuenta que dichos pagos realizados son a cuenta, de acuerdo a la ley de contrataciones y su reglamento. Para tal caso, estará facultado a emitir opinión técnica de observación o ratificación de los trabajos realizados.
- ✓ Programar y coordinar reuniones periódicas con el Residente de Obra, para informar o absolver consultas referentes a la obra.
- ✓ Valorizar mensualmente las obras, ejecutadas según presupuesto del proyecto, sustentándolos con la documentación técnica administrativa que los respalde (sustento de metrados, planos, etc.)
- ✓ Remisión de los informes especiales para el PROYECTO ESPECIAL ALTO MAYO cuando este los requiera o las circunstancias lo determinen.
- ✓ Vigilancia de que la obra se mantengan bien iluminadas durante los posibles trabajos nocturnos.
- ✓ Elaborar y presentar los Informes Especiales cuando el PROYECTO ESPECIAL ALTO MAYO los solicite o las circunstancias lo determinen.
- ✓ Presentar incluyendo su opinión y en el más breve plazo, los reclamos y/o planteamientos del Contratista, que excedan de su nivel de decisión y que a su juicio merezcan la organización de un expediente destinado a culminar en una resolución administrativa.
- ✓ Elaborar oportunamente (dentro del plazo exigido) los informes o expedientes técnicos que involucren ampliaciones de plazo a que hubiera lugar, para su presentación y trámite de aprobación ante el PROYECTO ESPECIAL ALTO MAYO. El Supervisor deberá efectuar el seguimiento de aprobación de los expedientes presentados, informando constantemente al PROYECTO ESPECIAL ALTO MAYO del progreso del trámite hasta su aprobación.
- ✓ Sostener con los funcionarios del PROYECTO ESPECIAL ALTO MAYO una permanente comunicación, informando sobre el estado de la obra y el desarrollo del Contrato.



**RECEPCIÓN DE OBRA Y LIQUIDACION DE OBRA**

**Actividades de Recepción y Liquidación de Obra.**

- La Recepción de la obra se efectuará de acuerdo al Reglamento, resaltando lo siguiente:
- ✓ Al término de la obra, una vez que el Contratista haya solicitado recepción de obra vía Cuaderno de Obra digital, el supervisor de obra emitirá certificado de conformidad técnica hacia la Entidad, para la conformación de comité de recepción de obra.



PROYECTO ESPECIAL ALTO MAYO

DIRECCION DE INFRAESTRUCTURA

"Año de la recuperación y consolidación de la economía peruana"

- ✓ Asistir al acto de la recepción de la Obra, tomando debidamente nota de las observaciones de la Comisión, a fin de efectuar la subsanación por parte del Contratista, en el plazo de Ley.
- ✓ Comunicar al Contratista las partes de la obra por subsanar, corregir o cambiar, e informar a la Dirección de Infraestructura y Supervisión de Obra, en forma detallada de los trabajos ejecutados señalando si procede o no la recepción de la obra.

**Actividades de Liquidación del Contrato de Supervisión:**

- Presentar la Liquidación de su Contrato según los plazos y procedimientos establecidos en el Art 170 del Reglamento de la Ley N° 30225 Ley de contrataciones del estado.

**2.2. COMPONENTES DE LA OBRA A SUPERVISAR.**

Supervisar la ejecución del IOARR: "CONSTRUCCIÓN DE COBERTURA DE INSTALACIONES DEPORTIVAS, LOSA DEPORTIVA, TRIBUNA Y/O PALCO Y VEREDA; EN EL (LA) I. E. N° 00499 ALFONSO MERINO SILVA, DISTRITO DE SORITOR, PROVINCIA MOYOBAMBA, DEPARTAMENTO SAN MARTÍN", CON CÓDIGO ÚNICO DE INVERSIÓN N° 2611847, contempla lo siguiente:

ITEM	DESCRIPCIÓN	UND.	METRADO
01	OBRAS PROVISIONALES, TRABAJOS PRELIMINARES, SEGURIDAD Y SALUD.		
01.01	OBRAS PROVISIONALES		
01.01.01	CONSTRUCCIONES PROVISIONALES		
01.01.01.01	ALMACÉN, OFICINA Y CASETA DE GUARDIANÍA	m2	200.00
01.01.01.02	CARTEL DE OBRA(4.80mX3.60m)	u	1.00
01.01.01.03	ALQUILER DE SERVICIOS HIGIENICOS	mes	3.00
01.01.01.04	CERCO PROVISIONAL DE OBRA CON MANTAS DE POLIPROPILENO H=2.50M	m	136.00
01.01.02	INSTALACIONES PROVISIONALES		
01.01.02.01	AGUA PARA LA CONSTRUCCION	mes	3.00
01.01.02.02	ENERGIA PARA LA CONSTRUCCION	mes	3.00
01.01.03	MOVILIZACIÓN DE CAMPAMENTO, MAQUINARIA Y HERRAMIENTAS		
01.01.03.01	MOVILIZACIÓN Y DESMOVILIZACIÓN DE MAQUINARIA, EQUIPO LIVIANO Y HERRAMIENTAS	glb	1.00
01.01.04	FLETE TERRESTRE		
01.01.04.01	FLETE TERRESTRE.	glb	1.00
01.02	SEGURIDAD Y SALUD		





PROYECTO ESPECIAL ALTO MAYO

DIRECCION DE INFRAESTRUCTURA

"Año de la recuperación y consolidación de la economía peruana"

ITEM	DESCRIPCIÓN	UND.	METRADO
01.02.01	ELABORACIÓN E IMPLMETACIÓN DEL PLAN DE SEGURIDAD Y SALUD EN ELTRABAJO	glb	1.00
01.02.02	EQUIPO DE PROTECCION INDIVIDUAL	glb	1.00
01.02.03	EQUIPO DE PROTECCION COLECTIVA.	est	1.00
01.02.04	SEÑALIZACION TEMPORAL DE SEGURIDAD.	est	1.00
01.02.05	CAPACITACIÓN EN SEGURIDAD Y SALUD.	mes	3.00
<b>01.03</b>	<b>PLAN DE CONTINGENCIA</b>		
01.03.01	IMPLEMENTACION CON RECURSOS PARA RESPUESTAS ANTE EMERGENCIAS	glb	1.00
01.03.02	CAPACITACIÓN EN RESPUESTA ANTE EMERGENCIAS	mes	3.00
01.04	PLAN DE MANEJO AMBIENTAL		
01.04.01	ESPARCIDO DE MATERIAL EXCEDENTE	m3	1.00
01.04.02	MANEJO Y DISPOSICION DE RESIDUOS GENERADOS	glb	1.00
<b>01.05</b>	<b>TRABAJOS PRELIMINARES</b>		
01.05.01	LIMPIEZA DE TERRENO	m2	1,200.00
01.05.02	TRAZO, NIVELACIÓN Y REPLANTEO	m2	1,200.00
01.05.03	TALA Y RETIRO DE ARBOLES	est	1.00
01.05.04	ELIMINACION DE MATERIAL EXCEDENTE C/MÁQUINA - DE OBSTRUCCIONES	m3	30.00
01.05.05	DEMOLICION DE ELEMENTOS DE CONCRETO	m3	122.45
01.05.06	DESMONTAJE DE TECHO DE COBERTURA LIVIANA	m2	32.00
01.05.07	ELIMINACION DE MATERIAL EXCEDENTE C/MÁQUINA - DEMOLICION	m3	183.68
<b>02</b>	<b>ESTRUCTURAS</b>		
<b>02.01</b>	<b>MOVIMIENTO DE TIERRAS</b>		
<b>02.01.01</b>	<b>EXCAVACIONES</b>		
02.01.01.01	EXCAVACION MANUAL DE ZANJAS Y ZAPATAS Rt<2Kg/cm2, h=2.10m	m3	200.00
02.01.01.02	EXCAVACIÓN MANUAL DE ZANJAS PARA CIMIENTOS CORRIDOS	m3	155.07
02.01.01.03	EXCAVACION MANUAL PARA CUNETAS	m3	31.25
<b>02.01.02</b>	<b>CORTES</b>		
02.01.02.01	CORTE EN LA PLATAFORMA DE LA LOSA DEPORTIVA	m3	312.32
<b>02.01.03</b>	<b>RELLENOS</b>		
02.01.03.01	RELLENO COMPACTADO CON MATERIAL DE PRESTAMO SELECCIONADO	m3	520.72





PROYECTO ESPECIAL ALTO MAYO

DIRECCION DE INFRAESTRUCTURA

"Año de la recuperación y consolidación de la economía peruana"

ITEM	DESCRIPCIÓN	UND.	METRADO
02.01.03.02	RELLENO COMPACTADO CON OVER, T. MAX 8"	m3	29.45
02.01.03.03	RELLENO COMPACTADO C/EQUIPO MAT/PRÉSTAMO MAT. GRANULAR (H=0.10m)	m3	80.42
02.01.04	NIVELACIÓN INTERIOR Y APISONADO		
02.01.04.01	NIVELACIÓN Y COMPACTACIÓN EN ÁREA (FONDO) DE CIMENTACIÓN	m2	949.18
02.01.05	ELIMINACIÓN DE MATERIAL EXCEDENTE		
02.01.05.01	ACARREO INTERNO DE MATERIAL EXCEDENTE PARA SU ELIMINACIÓN	m3	873.30
02.01.05.02	ELIMINACION DE MATERIAL EXCEDENTE C/MÁQUINA D<1KM	m3	873.30
02.02	OBRAS DE CONCRETO SIMPLE		
02.02.01	SOLADOS		
02.02.01.01	CONCRETO F'C = 100 KG/CM2 PARA SOLADO E=10cm	m2	90.80
02.02.02	LOSA DEPORTIVA		
02.02.02.01	LOSA DEPORTIVA - CONCRETO f'c=175 Kg/cm2 (H=0.125m)	m3	94.50
02.02.02.02	UÑAS - CONCRETO f'c=175 Kg/cm2	m3	7.13
02.02.02.03	LOSA DEPORTIVA - ENCOFRADO Y DESENCOFRADO NORMAL	m2	57.00
02.02.02.04	JUNTA ASFALTICA e=1"	m	486.33
02.02.03	CUNETAS		
02.02.03.01	CUNETAS - CONCRETO f'c=175 Kg/cm2	m3	12.16
02.02.03.02	CUNETAS - ENCOFRADO Y DESENCOFRADO NORMAL	m2	221.10
02.02.04	VEREDAS		
02.02.04.01	CONCRETO F'c=175 Kg/cm2 VEREDAS Y RAMPAS	m3	9.81
02.02.04.02	ENCOFRADO Y DESENCOFRADO EN VEREDAS Y RAMPAS	m2	70.49
02.03	OBRAS DE CONCRETO ARMADO		
02.03.01	ZAPATAS		
02.03.01.01	ZAPATAS - CONCRETO f'c=210 kg/cm2	m3	23.00
02.03.01.02	ZAPATAS - ACERO CORRUGADO FY= 4200 kg/cm2 GRADO 60	kg	587.43
02.03.02	VIGAS DE CIMENTACION		
02.03.02.01	CONCRETO F'C=210 KG/CM2 PARA VIGAS DE CIMENTACION	m3	22.40
02.03.02.02	ENCOFRADO Y DESENCOFRADO DE VIGAS DE CIMENTACION	m2	224.00
02.03.02.03	ACERO FY=4200 KG/CM2 PARA VIGAS DE CIMENTACION	kg	2,111.85
02.03.03	MUROS ARMADOS		





PROYECTO ESPECIAL ALTO MAYO

DIRECCION DE INFRAESTRUCTURA

"Año de la recuperación y consolidación de la economía peruana"

ITEM	DESCRIPCIÓN	UND.	METRADO
02.03.03.01	CONCRETO F'c = 210 KG/CM2 PARA CIMIENTOS DE MURO DE GRADERIA	m3	26.08
02.03.03.02	CONCRETO F'c=210 KG/CM2 PARA MUROS ARMADOS	m3	26.13
02.03.03.03	ENCOFRADO Y DESENCOFRADO DE MUROS ARMADOS	m2	343.88
02.03.03.04	ACERO FY=4200 KG/CM2 PARA MUROS ARMADOS	kg	2,850.67
<b>02.03.04</b>	<b>COLUMNAS ESTRUCTURALES (PEDESTALES)</b>		
02.03.04.01	CONCRETO f'c=210 kg/cm2 PARA PEDESTAL	m3	9.72
02.03.04.02	ENCOFRADO Y DESENCOFRADO PARA PEDESTAL	m2	54.00
02.03.04.03	ACERO FY= 4200 kg/cm2 PARA PEDESTAL	kg	1,758.91
02.03.05	PANTALLAS LATERALES ARMADOS		
02.03.05.01	CONCRETO F'c=210 KG/CM2 PARA PANTALLA LATERAL ARMADA	m3	4.94
02.03.05.02	ENCOFRADO Y DESENCOFRADO DE PANTALLAS LATERAL ARMADA	m2	72.38
02.03.05.03	ACERO FY=4200 KG/CM2 PARA PANTALLA LATERAL ARMADA	kg	294.14
<b>02.03.06</b>	<b>GRADERIAS</b>		
02.03.06.01	CONCRETO F'c=210 KG/CM2 PARA GRADERÍAS	m3	27.55
02.03.06.02	ENCOFRADO Y DESENCOFRADO DE GRADERÍAS	m2	46.73
02.03.06.03	ACERO FY=4200 KG/CM2 PARA GRADERÍAS	kg	921.25
<b>02.03.07</b>	<b>IZAJE DE BANDERA</b>		
02.03.07.01	CONCRETO f'c= 210 KG/CM2 PARA IZAJE DE BANDERAS	m3	2.54
02.03.07.02	ENCOFRADO Y DESENCOFRADO PARA IZAJE DE BANDERAS	m2	12.02
02.03.07.03	ACERO CORRUGADO fy=4200 kg/cm2 PARA IZAJE DE BANDERAS	kg	58.91
<b>02.04</b>	<b>ESTRUCTURAS METALICAS</b>		
<b>02.04.01</b>	<b>COLUMNAS Y PILARES</b>		
02.04.01.01	PERNOS DE ACERO ASTM F1554 GRADO A36, H=1.20m D=3/4", INCL. PERNOS Y TUERCAS	u	100.00
02.04.01.02	PLANCHA BASE A36, 500mm x 800 x E=25mm, INC. PERNOS Y TUERCAS Y ACCESORIOS	u	10.00
02.04.01.03	COLUMNAS RECTANGULARES DE ACERO 300 mm x 500 mm x 10 mm x 7600mm	u	10.00
<b>02.04.02</b>	<b>ARCOS</b>		
02.04.02.01	ARCO DE TUBOS RECTANGULARES DE 200 mm x 300 mm x 6mm (SEGÚN DISEÑO)	m	164.25
<b>02.04.03</b>	<b>CERCHAS Y RETICULADOS</b>		





PROYECTO ESPECIAL ALTO MAYO

DIRECCION DE INFRAESTRUCTURA

"Año de la recuperación y consolidación de la economía peruana"

ITEM	DESCRIPCIÓN	UND.	METRADO
02.04.03.01	CERCHAS SEGUN DISEÑO (H=1.65m)	m	69.60
<b>02.04.04</b>	<b>CORREAS</b>		
02.04.04.01	CORREAS ZETA TELESCÓPICAS DE 300mm x 75mm x 20mm x 3.00mm (SEGÚN DISEÑO)	m	924.00
<b>02.04.05</b>	<b>COBERTURAS</b>		
02.04.05.01	ACERO LISO DE 3/8" (COLGADORES)	m	563.20
02.04.05.02	ACERO LISO DE 5/8" (TENSORES)	m	348.48
02.04.05.03	COBERTURA CURVA CON PANEL TERMOACUSTICO MULTICAPA UPVC TK5 DE 3.0mm	m2	1,368.00
<b>02.04.06</b>	<b>OTROS ELEMENTOS</b>		
02.04.06.01	PROTECTOR DE ESPUMA POLIURETANO DE ALTA DENSIDAD EN EL PERIMETRO DE LAS COLUMNAS	m2	36.00
<b>02.04.07</b>	<b>ELEMENTOS PARA AGUAS PLUVIALES</b>		
02.04.07.01	CANAleta MULTIPLACA DE UPVC	m	76.00
<b>03</b>	<b>ARQUITECTURA</b>		
<b>03.01</b>	<b>REVOQUES Y REVESTIMIENTOS</b>		
<b>03.01.01</b>	<b>TARRAJEO EN EXTERIORES</b>		
03.01.01.01	TARRAJEO EN PEDESTAL, MORTERO C:A=1:5, E=1.5CM	m2	17.40
03.01.01.02	TARRAJEO EN MUROS EXTERIORES, MEZCLA C:A=1:4, E=1.5CM	m2	86.82
03.01.01.03	TARRAJEO DE CUNETAS DE EVACUACION PLUVIAL MEZCLA 1:5 E=1.5 CM	m2	110.55
<b>03.02</b>	<b>PISOS Y PAVIMENTOS</b>		
<b>03.02.01</b>	<b>ACABADOS DE CONCRETO EN PISOS</b>		
03.02.01.01	PISO DE CONCRETO PULIDO Y BRUNADO E=2" SIN COLOREAR	m2	116.63
03.02.01.02	ACABADO FROTACHADO DE LOSAS Y VEREDAS	m2	833.66
<b>03.03</b>	<b>CARPINTERIA METALICA Y HERRERIA</b>		
<b>03.03.01</b>	<b>BARANDAS, PASAMANOS Y OTROS</b>		
03.03.01.01	BARANDA ACERO GALVANIZADO SEGUN DISEÑO	m	41.10
03.03.01.02	INSTALACION DE MALLA TEJIDA OLIMPICA 2" #12 CON SOPORTE DE F°G° Y EMPOTRADO EN DADOS DE CONCRETO	m2	225.54
03.03.01.03	REJILLA FIERRO CON PL 1 1/4" x 3/16" PARA CUNETAS	m	110.55
03.03.01.04	ARCOS DE FULBITO + TABLERO DE BASKETBALL. INCLUYE MALLAS, COLOCACION Y PINTADO	u	2.00





PROYECTO ESPECIAL ALTO MAYO

DIRECCION DE INFRAESTRUCTURA

"Año de la recuperación y consolidación de la economía peruana"

ITEM	DESCRIPCIÓN	UND.	METRADO
03.03.01.05	PARANTES METALICOS PARA VOLEY. INCLUYE NET, COLOCACION Y PINTADO	u	2.00
03.03.01.06	MASTIL PARA IZAJE CON F°G°	u	2.00
<b>03.04</b>	<b>PINTURA</b>		
<b>03.04.01</b>	<b>PINTURAS DE PEDESTALES, MUROS Y GRADERIAS</b>		
03.04.01.01	PINTURA ESMALTE 2 MANOS, EN PEDESTAL	m2	9.00
03.04.01.02	PINTURA LATEX 2 MANOS, EN MUROS EXTERIORES E INTERIORES	m2	86.82
03.04.01.03	PINTURA LÁTEX EN GRADERIAS, 2 MANOS	m2	116.63
03.04.01.04	DEMARCAION DE LOSA POLIDEPORTIVA	m	366.51
03.04.01.05	PINTURA EN ARCO DE FUTBOL Y BASQUET	u	2.00
<b>03.04.02</b>	<b>PINTURA DE CONTRAZOCALOS Y BARANDAS</b>		
03.04.02.01	PINTURA ESMALTE SINTÉTICO CON ANTICORROSIVO PARA BARANDAS Y PASAMANOS, 2 MANOS	m	41.10
<b>03.05</b>	<b>VARIOS</b>		
03.05.01	LIMPIEZA FINAL DE LA OBRA	m2	168.00
<b>04</b>	<b>INSTALACIONES SANITARIAS</b>		
<b>04.01</b>	<b>SISTEMA DE DRENAJE PLUVIAL</b>		
<b>04.01.01</b>	<b>RED DE RECOLECCION</b>		
04.01.01.01	EXCAVACION MANUAL PARA INSTALACIONES SANITARIAS Y ELECTRICAS	m3	1.29
04.01.01.02	RELLENO COMPACTADO CON MATERIAL PROPIO	m3	1.26
04.01.01.03	MONTANTE CON TUBERIA PVC DE 4"	m	49.45
04.01.01.04	CODO PVC SAP 4"X90°	pza	3.00
04.01.01.05	CODO PVC SAP 4"X45°	pza	2.00
04.01.01.06	FALSA COLUMNA INCLUYE DADO DE CONCRETO FC=175Kg/cm2	u	6.00
<b>05</b>	<b>INSTALACIONES ELECTRICAS</b>		
<b>05.01</b>	<b>CONEXIÓN A LA RED INTERNA DE TABLEROS</b>		
05.01.01	CONEXION A RED INTERNA DE TABLERO GENERAL	est	1.00
<b>05.02</b>	<b>SALIDA PARA ALUMBRADO, TOMACORRIENTES, FUERZA Y SEÑALES DEBILES</b>		
<b>05.02.01</b>	<b>SALIDA</b>		
05.02.01.01	SALIDA PARA CENTROS DE LUZ	pto	9.00





PROYECTO ESPECIAL ALTO MAYO

DIRECCION DE INFRAESTRUCTURA

"Año de la recuperación y consolidación de la economía peruana"

ITEM	DESCRIPCIÓN	UND.	METRADO
05.02.01.02	SALIDA TOMACORRIENTE BIPOLAR DOBLE CON LINEA A TIERRA A PRUEBA DE AGUA	pto	2.00
<b>05.02.02</b>	<b>CANALIZACIONES, CONDUCTORES O TUBERIAS</b>		
<b>05.02.02.01</b>	<b>TUBERIA EMPOTRADA</b>		
05.02.02.01.01	TUBERIA PVC - P DE 20mm P/ALUMBRADO	m	65.68
05.02.02.01.02	TUBERIA PVC - P DE 25mm P/TOMACORRIENTE	m	77.10
05.02.02.01.03	TUBO CONDUIT ACERO GALVANIZADO EMT 25 MM	m	131.91
<b>05.02.02.02</b>	<b>ACCESORIOS</b>		
05.02.02.02.01	CURVA PVC SEL DE 20mm	pza	3.00
05.02.02.02.02	CURVA PVC SEL DE 25mm	pza	4.00
05.02.02.02.03	CAJA DE FIERRO GALVANIZADO 150X150X80 mm INCLUYE TAPA	u	7.00
<b>05.02.03</b>	<b>CONDUCTORES Y CABLES DE ENERGIA EN TUBERIA</b>		
05.02.03.01	CABLE ELECTRICO NH-80 4mm2	m	257.85
05.02.03.02	CABLE ELECTRICO NH-80 6 mm2	m	285.99
05.02.03.03	CABLE ELECTRICO N2XH 6mm2	m	168.66
<b>05.02.04</b>	<b>TABLERO DE DISTRIBUCION</b>		
05.02.04.01	TABLERO ELECTRICO P/DISTRIBUCION DE CIRCUITOS	u	1.00
<b>05.03</b>	<b>ARTEFACTOS</b>		
<b>05.03.01</b>	<b>LAMPARAS</b>		
05.03.01.01	REFLECTOR TIPO INTEGRADO DE 400W CON LAMPARA DE HALOGENURO METALICO	u	6.00



**2.3. PLAN DE TRABAJO PARA EL DESARROLLO DE ACTIVIDADES**

EL CONSULTOR, presentará un plan de trabajo, que desarrolle e identifique las actividades del servicio durante el desarrollo de la consultoría, de manera integral conforme a los términos de referencia, este se presentará hasta los 10 días después del inicio del plazo contractual, cuyo contenido mínimo sea lo siguiente:

- Organización y Funciones Del Personal.
- Secuencia de Actividades.
- Plan de Contingencias.

**2.4. RESPONSABILIDAD DEL SUPERVISOR**

- El Supervisor, como ofertante de su Propuesta Técnica, a cargo del control y revisión del expediente, será responsable de la calidad de los servicios que preste, de la idoneidad del personal a su cargo y de velar que las obras se ejecuten con óptima



PROYECTO ESPECIAL ALTO MAYO

DIRECCION DE INFRAESTRUCTURA

"Año de la recuperación y consolidación de la economía peruana"

calidad técnica y ambiental, para lo cual mantendrá su presencia permanente en todas y cada una de las actividades que conforman la ejecución de la obra.

- El Supervisor será responsable del control físico y verificación topográfica y calidad de las Obras, realizará en tal sentido las pruebas de control técnico requeridas.
- El Supervisor será responsable de hacer cumplir las medidas de mitigación previstas para la conservación del medio ambiente y en caso de incumplimiento, aplicar las penalidades a que hubiere lugar.
- El Supervisor de Obra será responsable de la revisión y verificación del expediente técnico de obra, efectuando las recomendaciones del caso.
- Velar por la óptima calidad de los trabajos efectuados en la Construcción de la obra.
- Es responsabilidad del Supervisor de Obra controlar el cumplimiento de los Programas de Avance de Obra y exigir al Contratista que adopte las medidas necesarias para lograr su cumplimiento, así como exigirle el fiel cumplimiento de las normas de seguridad e higiene laboral.
- Hacer cumplir las condiciones y plazos fijados en el Contrato del Contratista.
- El Supervisor será responsable de la entrega de valorizaciones, elaboración y/o revisión de la Liquidación de Obra en los plazos y condiciones fijados.
- El Supervisor de Obra mantendrá un control permanente sobre los Adelantos por Materiales otorgados al Contratista, si corresponde; debiendo reflejarse tanto en las valorizaciones como en los ajustes de los montos de las Cartas Fianzas.
- En el caso de que la Obra requiera de presupuestos adicionales, el Supervisor debe verificar que el expediente técnico incluya planos, especificaciones técnicas y presupuesto, que justifique dicho adicional y presentarlo a LA ENTIDAD.
- En el caso durante la ejecución de la obra, se verifique la necesidad de ejecutar prestaciones adicionales, el Supervisor, verificará que el expediente técnico de la prestación adicional de obra, se encuentre completo y, que justifique dicho adicional y presentarlo a LA ENTIDAD en el marco de la DIRECTIVA N°011-2016-CG/GPROD - "SERVICIO DE CONTROL PREVIO DE LAS PRESTACIONES ADICIONALES DE OBRA" - Resolución de Contraloría N°147-2016-CG.
- La necesidad de ejecutar obras adicionales, debe ser anotada en el cuaderno de obra digital por el Supervisor o Residente, a fin que su ejecución se desarrolle dentro del calendario de ejecución de obra. Se presentarán los expedientes de los Presupuestos Adicionales, Presupuestos Deductivos y Ampliaciones de Plazo con su respectivo archivo magnético en CD con toda la información completa que sustente dichos expedientes a fin de que LA ENTIDAD pueda efectuar un control eficiente y eficaz y así





PROYECTO ESPECIAL ALTO MAYO

DIRECCION DE INFRAESTRUCTURA

"Año de la recuperación y consolidación de la economía peruana"

facilitar el posible control posterior que se efectúe. Estos expedientes deben ser suscritos por el Jefe de la Supervisión y el Residente. En caso que la Entidad se vea en la necesidad de incurrir en mayores gastos por incumplimiento de lo señalado en el primer párrafo, se aplicará la penalidad correspondiente.

- Por ningún motivo el Supervisor valorizará trabajos no ejecutados u obra adicional en la planilla de Obra Contratada.
- El Supervisor no tendrá autoridad para exonerar al Contratista de ninguna de sus obligaciones contractuales, ni de ordenar ningún trabajo adicional o variación de obra que de alguna manera involucre ampliación de plazo o cualquier pago extra, a no ser que medie autorización escrita y previa de PROYECTO ESPECIAL ALTO MAYO.
- El Supervisor es responsable del control de la participación y permanencia del personal técnico del Contratista en obra (Deberá implementar un sistema de control diario); deberá verificar su cumplimiento en comparación con su oferta económica (GGV), valorizará solo aquellos conceptos de los gastos generales que correspondan.
- Es responsabilidad de la Supervisión, la de suministrar información actualizada, real y precisa de la ejecución de la obra para su publicación en los portales de la Contraloría General de la República - CGR y OSCE.
- En el caso de consorcios, todos los participantes son solidariamente responsables frente a LA ENTIDAD.
- Las sanciones por incumplimiento que se aplican al SUPERVISOR comprenden no solamente a las establecidas en estos Términos de Referencia y en el Contrato, sino además a las que conforme a Ley le corresponden para lo cual la Entidad iniciará acciones judiciales pertinentes de ser el caso.
- Cumplir y hacer cumplir la reglamentación vigente, así como las normas de control de la Contraloría General de la República, en lo concerniente a la construcción de obras públicas.



**2.5. PROCEDIMIENTO DE CONTROL**

- El Supervisor adoptará los procedimientos necesarios para realizar un efectivo control técnico de las actividades del Contratista, relacionadas con la ejecución del Contrato.
- Asimismo, en los procedimientos de control tomarán en cuenta la normatividad vigente y deberán considerar una coordinación permanente.
- La Supervisión para el desarrollo de sus funciones, debe hacer cumplir la normatividad vigente, los Términos de Referencia, los Manuales Técnicos y Directivas correspondientes, las Normas Técnicas de Control de la Contraloría General de la República, la propuesta técnica y económica, documentos contractuales y demás disposiciones legales vigentes.



PROYECTO ESPECIAL ALTO MAYO

DIRECCION DE INFRAESTRUCTURA

"Año de la recuperación y consolidación de la economía peruana"



- Los procedimientos de control se efectuarán de acuerdo a lo indicado en las especificaciones Técnicas del Expediente Técnico y cuando no estuviese especificado, se efectuará en cumplimiento a las normas peruanas vigentes y otras aplicables al tipo de obra que se ejecuta.
- Al Inicio del servicio, el supervisor, con pleno conocimiento del Expediente Técnico, programación y calendario propondrá las pruebas y ensayos complementarios a los indicados en las Especificaciones que juzgue necesarios, sin que ello impida la adopción de nuevas pruebas, según el desarrollo de la construcción.
- El Supervisor debe controlar permanentemente la calidad de rellenos, concretos, tarrajes y demás partidas ejecutadas por el Contratista, en tal sentido los resultados finales del control deben estar dentro de los parámetros exigidos.
- En los casos en que no se cumplan las condiciones solicitadas, la Supervisión definirá los trabajos necesarios a efectuar para llegar a resultados óptimos, siendo estos trabajos por cuenta del Contratista, no correspondiéndole pago, reintegro o compensación alguna por dichos trabajos, toda vez que el Contratista está en la obligación de terminar correctamente todos los trabajos. Sin embargo, el Supervisor no se eximirá de la responsabilidad de estos resultados, por lo que se hará acreedor de la sanción y aplicación de penalidad indicada en el Contrato, en consideración a que entre el Supervisor y el Contratista debe haber una conjunción de esfuerzos eficientes orientados a que las obras sean ejecutadas de acuerdo a los Diseños y Especificaciones aprobadas en el expediente Técnico, velando por la calidad de la obra.
- El Supervisor adoptará los procedimientos necesarios para realizar un efectivo control técnico de las actividades, relacionadas con la ejecución del Proyecto.
- Controlar permanentemente la calidad de los trabajos ejecutados por el Contratista, en tal sentido los resultados finales del control deben estar dentro de los parámetros exigidos en las Especificaciones Técnicas y mediante la aplicación de protocolos de liberación antes y después de la ejecución de partidas contractuales.
- En los casos en que no se cumplan las condiciones solicitadas, la Supervisión definirá los trabajos necesarios a efectuar para llegar a resultados óptimos, debiendo ser ejecutados por cuenta del Contratista, no correspondiéndole pago, reintegro o compensación alguna. Toda vez que el contratista está en la obligación de terminar correctamente los trabajos.
- No tiene autoridad para exonerar al Contratista de ninguna de sus obligaciones contractuales, ni de ordenar la ejecución de ningún trabajo adicional o variación de obra que de alguna manera involucre ampliación de plazo o cualquier pago extra, a no ser que medie autorización escrita y previa de la Entidad.



PROYECTO ESPECIAL ALTO MAYO

DIRECCION DE INFRAESTRUCTURA

"Año de la recuperación y consolidación de la economía peruana"

**2.6. RECURSOS A SER PROVISTOS POR EL CONSULTOR DE OBRA**

- a) El Supervisor proporcionará una organización de profesionales, técnicos, administrativos y personal de apoyo los cuales contarán con las instalaciones necesarias, así como los medios de transporte y de comunicaciones para cumplir eficientemente sus obligaciones de atender la obra.
- b) El personal que conformen el equipo del Supervisor deberá tener la experiencia requerida en el presente TDR.
- c) La supervisión deberá utilizar sus propios medios para la movilización de su personal dentro de la obra, no deberá depender de la disponibilidad del Contratista.
- d) Los profesionales y técnicos que conformen el equipo del supervisor, deberán acreditar los títulos profesionales correspondientes y ofrecer pruebas documentadas de la experiencia necesaria para los cargos que desempeñaran en la supervisión de la ejecución de obra.
- e) Todo el personal asignado al proyecto, deberá estar de acuerdo al coeficiente de participación.
- f) Para la realización de las actividades, el supervisor deberá conformar un equipo profesional, administrativo y técnico con la estructura básica indicada en los presentes términos de referencia.
- g) El supervisor con relación al jefe de Supervisión se considerará como representante del PROYECTO ESPECIAL ALTO MAYO.
- h) El PROYECTO ESPECIAL ALTO MAYO podrá solicitar cambios del personal del Supervisor, en cualquier momento, cuando considere conveniente en beneficio del proyecto y cuando se verifique un incumplimiento y/o deficiencia en el servicio.
- i) El personal del Supervisor de Obra deberá observar en todo momento las normas de seguridad vigentes en la obra, debiendo todo el personal estar provistos de impedimentos de seguridad como: Cascos, Chalecos, botas, guantes, uniformes y otros.



**2.7. RECURSOS, INFORMACIÓN Y FACILIDADES A SER PROVISTOS POR LA ENTIDAD.**

- a) La Entidad entregará al Supervisor un ejemplar del Expediente Técnico aprobado, así como copia de toda la documentación que haya preparado con fines de ejecución de la obra bajo la modalidad establecida.
- b) La Entidad proporcionará apoyo al Supervisor en las coordinaciones que realice este ante otros sectores para la ejecución de la obra
- c) Como representante de la Entidad, el Supervisor tendrá la autoridad suficiente para definir situaciones de emergencia en la obra, dando cuenta inmediata a la Dirección de Infraestructura y Supervisión de Obra.

**2.8. REGLAMENTOS TÉCNICOS, NORMAS METROLÓGICAS Y/O SANITARIAS NACIONALES.**



PROYECTO ESPECIAL ALTO MAYO

DIRECCION DE INFRAESTRUCTURA

"Año de la recuperación y consolidación de la economía peruana"

El consultor está obligado a realizar los estudios de acuerdo a los reglamentos técnicos, normas metrológicas y/o sanitarias nacionales necesarios y aplicables para una correcta ejecución del servicio de consultoría.

**2.9. NORMAS TÉCNICAS.**

Todas las normas técnicas plasmadas en el expediente técnico y las aplicables para el servicio de consultoría de obra requerido.

**2.10. IMPACTO AMBIENTAL.**

El consultor ganador de la buena pro, empleara prácticas ambientales requeridas y necesarias en toda ejecución de obra, por lo que tendrá que emplear las medidas correspondientes a fin de que el contratista emplee métodos ambientales mínimos requeridos durante todo el tiempo que dure la ejecución de obra.

**2.11. SEGUROS REQUERIDOS PARA LA PRESTACIÓN DEL SERVICIO DE CONSULTORÍA DE OBRA.**

El consultor es el responsable de la seguridad y salud de su personal, por lo que tendrá que tomar las medidas necesarias para evitar los accidentes tanto en campo como en gabinete, de ser necesario todo el personal tendrá que contar con un seguro de salud y/o contra accidentes y/o de vida.

**2.12. ESPECIALIDAD Y CATEGORÍA.**

Tanto para personas jurídicas como personas naturales debe estar inscrito en el Registro Nacional de Proveedores en la especialidad de Consultoría en Obras de edificaciones y afines – Categoría B o superior.

De acuerdo al numeral 49.5 del artículo 49 del reglamento, se precisa lo siguiente:

- El número máximo de consorciados es de 02 Integrantes.
- El porcentaje mínimo de participación del consorciado con menor participación es de 40%.
- El porcentaje mínimo de participación en la ejecución del contrato, para el integrante del consorcio que acredite mayor experiencia, es de 60%.

**2.13. PERSONAL REQUERIDO**

**a) Personal Clave.**

Se consigna el personal necesario para la ejecución de la prestación. Así mismo, se designa al personal clave para la ejecución de la consultoría de la obra.

PERSONAL CLAVE			
CARGO	PROFESION	EXPERIENCIA	ACTIVIDADES A REALIZAR
Ing. jefe de supervisión	Ingeniero civil o Arquitecto, titulado, colegiado y habilitado.	Experiencia mínima de 24 meses como: Supervisor y/o jefe de Supervisión y/o Inspector y/o Residente en la ejecución y/o supervisión de Obras de infraestructura en general, que se computa desde la colegiatura.	Las funciones y/o actividades específicas del Supervisor será: velar directa y permanentemente por la correcta ejecución técnica, económica y administrativa de la obra y del cumplimiento del contrato, además de la debida y oportuna administración de riesgos durante todo el plazo de la obra, debiendo absolver las consultas que formule el contratista según lo previsto en el Reglamento de la Ley de Contrataciones del Estado.



PROYECTO ESPECIAL ALTO MAYO

DIRECCION DE INFRAESTRUCTURA

"Año de la recuperación y consolidación de la economía peruana"

			Asegurando el control de calidad, medio ambiente, seguridad y salud ocupacional e intervención social. Adicionalmente será responsable de supervisar las actividades específicas según las diferentes especialidades que se desarrollaran durante el plazo de ejecución. No siendo limitativo estas funciones especificadas
--	--	--	---

- La formación académica se acreditará con copia simple de título profesional.
- La experiencia del personal clave se acreditará con cualquiera de los siguientes documentos. (i) copia simple de contrato y su respectiva conformidad o (ii) constancias o (iii) certificados (iv) cualquier otra documentación que de manera fehaciente demuestre la experiencia del personal clave propuesto.

b) Personal de apoyo.

Todo el Personal adicional considerado en el desagregado de Gastos de Supervisión.

2.14. CONDICIONES CONTRACTUALES.

2.14.1. Productos o entregables.

- a) Plan de trabajo hasta los 10 días después de iniciado el plazo contractual.
- b) Informe Inicial el cual será presentado dentro de los diez (10) días calendarios siguientes a la entrega por parte del contratista ejecutor del informe técnico de la revisión del expediente técnico de obra, que incluya entre otros, las posibles prestaciones adicionales, riesgos del proyecto y otros aspectos que sean materia de consulta.
- c) Valorizaciones de Obra, en original y dos copias, elaboradas conjuntamente con El Contratista ejecutor, dentro de los Cinco (5) días calendario del mes siguiente, contados a partir del primer día hábil, Cualquier desfase en la fecha de su presentación, y que genere reclamos de mayores costos por el contratista serán de responsabilidad de EL SUPERVISOR.



El informe de valorización, conformidad a la valorización e informe mensual de la supervisión, debe contener y anexar la información conforme a los Anexos que se encuentran establecidos en la Resolución Gerencial N°005-2024-GRSM-PEAM-GG.

2.14.2. Área del ejecutor o Contratista

- Avances físicos y valorizados del Contratista, cuadros y gráficos que muestren el programa real en comparación con el programado.
- Estado de ejecución de las partidas que conforman la ruta crítica y posibles inconvenientes que pudiesen afectar a futuro su normal ejecución.
- Estado de avance económico y financiero de la obra: incluirá los avances económicos por partidas, gastos generales, utilidad, adelantos y amortizaciones, cuadro y diagrama de avance mensual y acumulado por rubros



PROYECTO ESPECIAL ALTO MAYO

DIRECCION DE INFRAESTRUCTURA

"Año de la recuperación y consolidación de la economía peruana"

o partidas genéricas (incluido adicionales y deductivos), comparación con el avance vigente. El estado financiero de la obra incluirá un cuadro resumen de pagos a cuenta, un cuadro de adelantos concedidos al Contratista y relación de Cartas Fianza vigentes, donde corresponda.

- Documentación que certifique que los materiales y equipos cumplen con las especificaciones técnicas.
- Lista de personal y equipo empleado por el Contratista durante el período respectivo, indicando variaciones con lo programado, si las hubiere.
- Actividades de Conservación ambiental realizadas durante el mes.
- Récord de índices de seguridad y accidentes de obra.
- Proyectar los avances para el siguiente mes, tanto físico como valorizado.
- Dificultades futuras en bases al plan de gestión de riesgos previstas y las soluciones que se propone adoptar, sugiriendo la intervención de la Entidad, si lo considera indispensable. - Juicio crítico sobre la actuación del Contratista en su conjunto.
- Esta secuencia informativa no es limitativa, la Supervisión puede proponer una mejor estructuración y/o ampliación del contenido de los Informes, de común acuerdo y aceptación de la Entidad.

- INFORMES DE AMPLIACIONES DE PLAZO

- Se presentará a la Entidad dentro de los cinco (5) días hábiles posteriores de Recepcionada la solicitud de parte del Contratista. Sin ser limitativo, los Informes de parte que sustenten la evaluación realizada por la Supervisión respecto a la solicitud de ampliación de plazo hecha por el Contratista, deberá contemplar como mínimo lo siguiente:

- ✓ Análisis de los hechos u ocurrencias anotados por el Residente en el Cuaderno de Obra y las oportunidades o fechas en que se produjo dicha anotación (anotaciones del inicio y término de la ocurrencia de la causal). En su caso examinará si las ocurrencias o hechos anotados continúan produciéndose o no. Este examen debe comprender inclusive sus propias anotaciones.
- ✓ Verificará el plazo dentro del cual se presenta la solicitud.
- ✓ Verificará si la solicitud ha sido presentada dentro del plazo de ejecución de la obra.
- ✓ Verificará, en su caso, si las causales invocadas no tienen fecha prevista de conclusión para los efectos de otorgar ampliaciones parciales; obviamente la petición contendrá la ampliación parcial de plazo.
- ✓ Examinará la cuantificación de los días requeridos en función de la anotación correspondiente y del calendario respectivo, por lo tanto, identificará las partidas y sub partidas comprometidas señalando el periodo dentro de los cuales debieron ejecutarse.
- ✓ El examen de los hechos, abarcará integralmente el grado de afectación a la Ruta Crítica. Para ello, examinará Partida por Partida o Sub partidas demoradas por efecto de los hechos invocados y su concordancia con el Programa de Ejecución de Obra (PERT-CPM), precisando la(s) Partida(s) supuestamente afectada(s) y la fecha programada de su ejecución y las holguras de cada actividad.





PROYECTO ESPECIAL ALTO MAYO

DIRECCION DE INFRAESTRUCTURA

"Año de la recuperación y consolidación de la economía peruana"

- ✓ Señalará los folios del cuaderno de obra donde se encuentra anotada el inicio y término de la causal que sustenta la solicitud de ampliación.

2.14.3. Informes Especiales

- Serán presentados dentro del plazo de tres (3) días hábiles de haber sido requeridos, o en el plazo que señale **LA ENTIDAD**.
- Informes solicitados por la Entidad dentro del plazo antes indicado. Si por razones justificadas el Informe Especial amerita un plazo mayor, la Entidad establecerá el plazo de presentación.
- Informe de oficio sin que lo pida la Entidad cuando se trata de asuntos que requieran decisión o resolución de la Entidad promoviendo un Expediente Administrativo o se trate de hacer conocer acciones administrativas que haya tomado y que serán cursadas en el más breve plazo.
- Se hará un recuento de estos en los Informes Mensuales.

2.14.4. Revisión de los entregables.

La revisión de los entregables estará a cargo de la Dirección de Infraestructura y Supervisión de Obra.

Se presentarán en un (1) original y una (1) copia, dentro de los primeros cinco (05) días del mes siguiente al de la valorización respectiva, adjuntando una ficha de información mensual y un resumen ejecutivo, debiendo contener, además, una relación enumerativa más no limitativa, los siguientes aspectos:



2.14.5. Liquidación de obra

Dentro de los treinta (30) días siguientes de recibida la liquidación de obra presentada por el Contratista, el Supervisor presentará a **LA ENTIDAD**, para aprobación, el Informe de revisión y conformidad de la misma.

Liquidación del Contrato de Obra; o en caso lo disponga la Entidad proyectará la liquidación del Contrato de Obra en un plazo no mayor de treinta (30) días de haber sido comunicado.

2.15. DE LOS PLAZOS DEL SERVICIO

El contrato tiene vigencia desde el día siguiente de su suscripción hasta que la liquidación del contrato de servicio de consultoría de obra quede consentida.

Los plazos de ejecución del servicio serán computados del siguiente modo:

- Etapa de Supervisión de la Obra, el plazo del servicio de consultoría para esta etapa se iniciará cuando esta sea notificada explícitamente por la Entidad.
- Etapa de Liquidación de Obra, el plazo se inicia a partir del día siguiente de que fuese solicitada por parte de la Entidad la revisión de la liquidación presentada por el Contratista o de su elaboración; tiene una duración de 30 días calendarios.



PROYECTO ESPECIAL ALTO MAYO

DIRECCION DE INFRAESTRUCTURA

"Año de la recuperación y consolidación de la economía peruana"

2.16. INFORMACION QUE BRINDARA LA ENTIDAD.

La Entidad proporcionará al Supervisor toda la información necesaria disponible con relación al Proyecto.

El participante podrá solicitar copia del expediente técnico del proyecto.

2.17. EQUIPAMIENTO

Equipo de Informática

- 01 equipo de cómputo.
- 01 impresora Láser A4

Movilidad

- 01 camioneta Pick Up doble cabina 4x4.

2.18. RECURSOS QUE PROPORCIONARA LA ENTIDAD

La Entidad de ser necesario proporcionará apoyo al Supervisor en las coordinaciones que realice este con otros sectores, para la ejecución de la obra.

2.19. FORMA DE PAGO

La Entidad realizará el pago de la contraprestación pactada a favor del contratista en "SEGÚN TARIFA"



Para efectos del pago de las contraprestaciones ejecutadas por el contratista, la Entidad debe contar con la siguiente documentación:

- Para la SUPERVISIÓN DE OBRA (**Sistema de Contratación TARIFAS**)
  - Para todos los meses excepto el último mes, a la presentación de la **Valorización Mensual de Supervisión**, incluyendo el cálculo del monto a pagar en función a la tarifa diaria y el plazo efectivamente prestado.
  - Para el último mes; adicionalmente a la **Valorización mensual de Supervisión**, debe incluir el **Informe de Certificado de Conformidad Técnica de culminación de obra**.
  - Informe del funcionario responsable de la Dirección de infraestructura del Proyecto Especial Alto Mayo, emitiendo su conformidad de la prestación efectuada.
  - Comprobante de pago.
  - Cuenta CCI.
- Para la LIQUIDACIÓN DE CONTRATO DE OBRA (**Sistema de Contratación SUMA ALZADA**)
  - Presentación del Informe Final de Supervisión, con el pronunciamiento final y/o aprobación de la Liquidación de Contrato de obra.
  - Informe del funcionario responsable de la Dirección de Infraestructura del Proyecto Especial Alto Mayo, emitiendo su conformidad de la prestación efectuada.
  - Comprobante de pago.
  - Cuenta CCI.



PROYECTO ESPECIAL ALTO MAYO

DIRECCION DE INFRAESTRUCTURA

"Año de la recuperación y consolidación de la economía peruana"

Dicha documentación se debe presentar en Mesa de Partes del Proyecto Especial Alto Mayo, sitio en Calle La Marginal Nro. 233 – Moyobamba con atención a la Oficina de Abastecimientos, en el siguiente horario: desde las 07:30 hasta las 13:00 horas y desde las 14:30 hasta las 17:00 horas.

**2.20. PLAZO PARA EL PAGO**

- La Entidad debe pagar las contraprestaciones pactadas a favor del contratista dentro de los quince (15) días calendario siguiente a la conformidad de los servicios, siempre que se verifiquen las condiciones establecidas en el contrato para ello.

**2.21. REAJUSTE DE LOS PAGOS**

Se aplicará el reajuste mensual según la siguiente fórmula:

$$P_r = \left[ P_o \times \frac{I_r}{I_o} \right] - \left[ \left( \frac{A}{C} \right) \times P_o \times \frac{(I_r - I_o)}{I_a} \right] - \left[ \frac{A}{C} \times P_o \right]$$

Donde:

Pr =Monto de Valorización Reajustada.

Po =Monto de Valorización correspondiente al mes de servicio, a precios del mes o la fecha de presentación de propuestas.

Ir =Índice General de Precios al Consumidor (INEI – LIMA) a la fecha correspondiente al pago de valorización.

Io =Índice General de Precios al Consumidor (INEI – LIMA) a la fecha del valor referencial.

Ia =Índice General de Precios al Consumidor (INEI – LIMA) a la fecha de pago del adelanto.

A =Adelanto en efectivo entregado.

C =Monto del Contrato Principal.



**2.22. OTRAS OBLIGACIONES DE LA ENTIDAD.**

La Entidad realizara las medidas de control para que tanto la Contratista y Supervisión cumplan con lo estipulado en el expediente técnico y lo estipulado en los contratos suscritos con la misma.

**2.23. ADELANTOS.**

La Entidad otorgará un (01) adelanto directo por el 30% del monto del contrato original.

El contratista debe solicitar los adelantos dentro de ocho (08) días siguientes a la suscripción del contrato, adjuntando a su solicitud la garantía por adelantos mediante carta Fianza acompañada del comprobante de pago correspondiente. Vencido dicho plazo no procede la solicitud.

La Entidad debe entregar el monto solicitado dentro de siete (07) días siguientes a la presentación de la solicitud del contratista.



PROYECTO ESPECIAL ALTO MAYO

DIRECCION DE INFRAESTRUCTURA

"Año de la recuperación y consolidación de la economía peruana"

2.24. CONFIDENCIALIDAD.

La información obtenida del Contratante y la documentación elaborada dentro de los alcances del presente servicio no podrán ser divulgadas a terceros o usada para otros fines que no sean los del presente contrato.

2.25. PROPIEDAD INTELECTUAL.

Toda la documentación producto de la ejecución del servicio pasa a ser propiedad del Gobierno Regional San Martín.

2.26. MEDIDAS DE CONTROL DURANTE LA EJECUCIÓN CONTRACTUAL.

- a. **Áreas que coordinarán con el consultor.**  
Dirección de Infraestructura y Supervisión de Obra.
- b. **Áreas responsables de las medidas de control.**  
Dirección de Infraestructura y Supervisión de Obra.
- c. **Área que brindará la conformidad.**  
Dirección de Infraestructura y Supervisión de Obra

2.27. PENALIDADES

Por mora en la ejecución de la prestación se aplicará la penalidad señalada en el Artículo 162° del Reglamento de la Ley 30225.

Las multas por todos los conceptos, serán aplicadas hasta un máximo equivalente al 10% del Contrato de Supervisión. Si el Supervisor supera el porcentaje máximo indicado, se podrá resolver el Contrato, comunicando de este hecho a las instancias correspondientes.

2.28. OTRAS PENALIDADES APLICABLES.

Estas penalidades se calcularán de forma independiente a la penalidad por mora, a continuación, se detalla las siguientes causales de penalidad:

Otras Penalidades			
N°	Supuestos de aplicación de penalidad	Forma de cálculo	Procedimiento
1	Cuando el personal clave permanece menos de sesenta (60) días calendario o del íntegro del plazo de ejecución de la prestación, si este es menor a los sesenta (60) días calendario, de conformidad con las disposiciones establecidas en el numeral 190.2 del artículo 190 del Reglamento.	0.5 UIT por cada día de ausencia del personal en el plazo previsto.	Según informe del área usuaria



PROYECTO ESPECIAL ALTO MAYO

DIRECCION DE INFRAESTRUCTURA

"Año de la recuperación y consolidación de la economía peruana"

2	En caso el contratista incumpla con su obligación de ejecutar la prestación con el personal acreditado o debidamente sustituido.	0.5 UIT por cada día.	Según informe del área usuaria
3	Ausencia del jefe de Supervisión y/o personal propuesto que incurra en ausencia injustificada durante la ejecución de la obra y la vigencia de este contrato.	7% del monto del contrato, por cada día de ausencia, sin perjuicio del descuento de su pago por los días en los que no prestó sus servicios.	Según informe del área usuaria
4	Si el Supervisor previa verificación de la culminación de obra, no comunicara a La Entidad, la solicitud de recepción de obra por parte del contratista, dentro de los 05 (cinco) días de haber solicitado vía cuaderno de obra	Se le aplicará una penalidad del 1% de su contrato.	Según informe del área usuaria
5	Por autorizar la ejecución de obras adicionales que no cuenten con la aprobación de La Entidad mediante resolución, salvo excepción de lo dispuesto en el Reglamento de la Ley de Contrataciones del Estado vigente.	Se aplicará una penalidad del 1% de su contrato	Según informe del área usuaria
6	Por no estar presente en el acto de la recepción de obra.	Se aplicará una penalidad del 3% de su contrato	Según informe del área usuaria
7	Por tramitar adicionales, deductivos, ampliaciones de plazos, paralizaciones de obra, cronogramas y cualquier documentación referida al Contrato de Ejecución de Obra sin emitir opinión que si procede o deniega el documento que hubiera que tramitarse ante la Entidad; dentro de los plazos estipulados en la Norma	Se aplicará una penalidad del 1/1000 del monto del Contrato	Según informe del área usuaria
8	Por no revisar, evaluar y dar conformidad u observar la liquidación del contrato de ejecución de obra en los plazos que la Entidad lo establezca	Se le aplicará una penalidad del 2% del monto de su contrato reajustado, por cada día calendario de retraso.	Según informe del área usuaria
9	Por no presentar la liquidación de su consultoría, una vez dada la conformidad a la liquidación del	Se aplicará una penalidad del 1% del monto de su contrato reajustado.	Según informe del área usuaria





PROYECTO ESPECIAL ALTO MAYO

DIRECCION DE INFRAESTRUCTURA

"Año de la recuperación y consolidación de la economía peruana"

	contrato de ejecución de obra en el plazo establecido en el RLCE		
10	No presentar el informe mensual en el plazo establecido	20.00% de la UIT por día de retraso	Según informe del área usuaria.
11	No Absolver las situaciones adversas con las acciones correctivas, las cuales son presentadas por la comisión de la CGR.	20% UIT por cada día de retraso	Según informe del área usuaria.
12	No presentar y/o actualizar el seguro contra todo riesgo a todo el personal clave ofertado y no ofertado.	20% UIT por cada trabajador y cada día de retraso.	Según informe del área usuaria.
13	Ausencia del Representante común/legal, supervisor y especialistas a las reuniones que convoque la entidad, los cuales fueron notificados previamente.	50% UIT por cada involucrado	Según informe del área usuaria.

Cabe precisar que la penalidad por mora y otras penalidades pueden alcanzar cada una un monto máximo equivalente al diez por ciento (10%) del monto del contrato vigente, o de ser el caso, del ítem que debió ejecutarse. **El PROYECTO ESPECIAL ALTO MAYO**, le aplicará al contratista otras penalidades en función al Monto Contractual.

**Procedimiento de Aplicación**

De detectarse alguna infracción cometida por la Supervisión, El PEAM comunicará mediante carta la situación verificada por funcionarios de la Entidad, y el monto de la penalidad a ser aplicada; a excepción de aquellas infracciones a las cuales la Entidad por su naturaleza, haya otorgado un plazo para ser subsanadas (\*\*).



(\*\*) En estos casos, la Entidad comunicará mediante carta la situación verificada (que se considerará como un pre-aviso), otorgando un plazo de 48 horas para la subsanación de la falta. De verificarse que la Supervisión no ha cumplido en subsanar las observaciones señaladas en el pre-aviso, La Entidad comunicará mediante carta a la Supervisión que se aplicará la multa en vista de su incumplimiento computada desde la fecha que fue detectada la infracción.

Estas penalidades se aplicarán hasta por un monto máximo equivalente al 10% (diez por ciento) del monto del contrato vigente y se calcularán en forma independiente a la penalidad por mora.

**2.29. RESPONSABILIDAD POR VICIOS OCULTOS.**

El consultor o empresa consultora, es responsable por la calidad ofrecida y por los vicios ocultos de los servicios prestados por un plazo no menor de siete (07) años contados a partir de la conformidad otorgada por la Entidad.

**2.30. CONFORMIDAD DEL SERVICIO Y LIQUIDACIÓN.**

La conformidad del servicio y liquidación estará a cargo de la Dirección de Infraestructura y Supervisión de Obra del PEAM, del Gobierno Regional de San Martín.



PROYECTO ESPECIAL ALTO MAYO

DIRECCION DE INFRAESTRUCTURA

"Año de la recuperación y consolidación de la economía peruana"

**2.31. CONSIDERACIONES ESPECÍFICAS**

Tanto para personas jurídicas como personas naturales debe estar inscrito en el Registro Nacional de Proveedores en la especialidad de Consultoría en Obras de edificaciones y afines – Categoría B o superior.

De acuerdo al numeral 49.5 del artículo 49 del reglamento, se precisa lo siguiente:

- i. El número máximo de consorciados es de 02 Integrantes.
- ii. El porcentaje mínimo de participación del consorciado con menor participación es de 40%.
- iii. El porcentaje mínimo de participación en la ejecución del contrato, para el integrante del consorcio que acredite mayor experiencia, es de 60%.

### 3.2. REQUISITOS DE CALIFICACIÓN

<b>B</b>	<b>CAPACIDAD TÉCNICA Y PROFESIONAL</b>
<b>B.1</b>	<b>CALIFICACIONES DEL PERSONAL CLAVE</b>
	<b>FORMACIÓN ACADÉMICA</b>
	<p><u>Requisitos:</u></p> <p><b>JEFE DE SUPERVISION</b> Ingeniero civil o Arquitecto, titulado.</p> <p><u>Acreditación:</u></p> <p>De conformidad con el numeral 49.3 del artículo 49 y el literal e) del numeral 139.1 del artículo 139 del Reglamento este requisito de calificación se acredita para la suscripción del contrato.</p> <div style="border: 1px solid black; padding: 5px; margin-top: 10px;"> <p><b>Importante</b></p> <p><i>De conformidad con el artículo 186 del Reglamento el supervisor, debe cumplir con las mismas calificaciones profesionales establecidas para el residente de obra. Asimismo, el jefe del proyecto para la elaboración del expediente técnico debe cumplir con las calificaciones exigidas en el artículo 188 del Reglamento.</i></p> </div>
<b>B.2</b>	<b>EXPERIENCIA DEL PERSONAL CLAVE</b>
	<p><u>Requisitos:</u></p> <p><b>JEFE DE SUPERVISION</b></p> <p>Con experiencia mínima de 24 meses como: Supervisor y/o jefe de Supervisión y/o Inspector y/o Residente en la ejecución y/o supervisión de Obras de infraestructura en general, que se computa desde la colegiatura.</p> <p><u>Acreditación:</u></p> <p>De conformidad con el numeral 49.3 del artículo 49 y el literal e) del numeral 139.1 del artículo 139 del Reglamento este requisito de calificación se acredita para la suscripción del contrato.</p> <div style="border: 1px solid black; padding: 5px; margin-top: 10px;"> <p><b>Importante</b></p> <p><i>De conformidad con el artículo 186 del Reglamento el supervisor, debe cumplir con la misma experiencia establecida para el residente de obra. Asimismo, el jefe del proyecto para la elaboración del expediente técnico debe cumplir con la experiencia exigida en el artículo 188 del Reglamento.</i></p> </div>

<b>C</b>	<b>EXPERIENCIA DEL POSTOR EN LA ESPECIALIDAD</b>
	<p><u>Requisitos:</u></p> <p>El postor debe acreditar un monto facturado acumulado equivalente a DOS VECES EL VALOR REFERENCIAL DE LA CONTRATACIÓN, por la contratación de servicios de consultoría de obra iguales o similares al objeto de la convocatoria, durante los diez (10) años anteriores a la fecha de la presentación de ofertas que se computarán desde la fecha de la conformidad o emisión del comprobante de pago, según corresponda.</p> <p>Se consideran servicios de consultoría de obra similares a los siguientes: Supervisión de obras de infraestructura educativa.</p> <p><u>Acreditación:</u></p> <p>La experiencia del postor en la especialidad se acreditará con copia simple de (i) contratos u órdenes de servicios y su respectiva conformidad, constancia de prestación o liquidación del contrato; o (ii) comprobantes de pago cuya cancelación se acredite documental y fehacientemente, con voucher de depósito, nota de abono, reporte de estado de cuenta, cualquier otro documento emitido por Entidad del sistema financiero que acredite el abono o mediante cancelación en el mismo comprobante de</p>

	<p>pago<sup>16</sup>.</p> <p><b>Los postores pueden presentar hasta un máximo de veinte (20) contrataciones para acreditar el requisito de calificación y el factor “Experiencia de Postor en la Especialidad”.</b></p> <p>En caso los postores presenten varios comprobantes de pago para acreditar una sola contratación, se debe acreditar que corresponden a dicha contratación; de lo contrario, se asumirá que los comprobantes acreditan contrataciones independientes, en cuyo caso solo se considerará, las veinte (20) primeras contrataciones indicadas en el <b>Anexo N° 8</b> referido a la Experiencia del Postor en la Especialidad.</p> <p>En el caso de servicios de supervisión en ejecución, solo se considera como experiencia la parte del contrato que haya sido ejecutada durante los diez (10) años anteriores a la fecha de presentación de ofertas, debiendo adjuntarse copia de las conformidades correspondientes a tal parte o los respectivos comprobantes de pago cancelados.</p> <p>En los casos que se acredite experiencia adquirida en consorcio, debe presentarse la promesa de consorcio o el contrato de consorcio del cual se desprenda fehacientemente el porcentaje de las obligaciones que se asumió en el contrato presentado; de lo contrario, no se computará la experiencia proveniente de dicho contrato.</p> <p>Asimismo, cuando se presenten contratos derivados de procesos de selección convocados antes del 20.09.2012, la calificación se ceñirá al método descrito en la Directiva “Participación de Proveedores en Consorcio en las Contrataciones del Estado”, debiendo presumirse que el porcentaje de las obligaciones equivale al porcentaje de participación de la promesa de consorcio o del contrato de consorcio. En caso que en dichos documentos no se consigne el porcentaje de participación se presumirá que las obligaciones se ejecutaron en partes iguales.</p> <p>Si el titular de la experiencia no es el postor, consignar si dicha experiencia corresponde a la matriz en caso que el postor sea sucursal, o fue transmitida por reorganización societaria, debiendo acompañar la documentación sustentatoria correspondiente.</p> <p>Si el postor acredita experiencia de otra persona jurídica como consecuencia de una reorganización societaria, debe presentar adicionalmente el <b>Anexo N° 9</b>.</p> <p>Cuando en los contratos, órdenes de servicio o comprobantes de pago el monto facturado se encuentre expresado en moneda extranjera, debe indicarse el tipo de cambio venta publicado por la Superintendencia de Banca, Seguros y AFP correspondiente a la fecha de suscripción del contrato, de emisión de la orden de servicio o de cancelación del comprobante de pago, según corresponda.</p> <p>Sin perjuicio de lo anterior, los postores deben llenar y presentar el <b>Anexo N° 8</b> referido a la Experiencia del Postor en la Especialidad.</p> <div data-bbox="296 1355 1372 1657" style="border: 1px solid black; padding: 5px;"> <p><b>Importante</b></p> <ul style="list-style-type: none"> <li>• <i>El órgano encargado de las contrataciones o el comité de selección, según corresponda, debe valorar de manera integral los documentos presentados por el postor para acreditar la experiencia. En tal sentido, aun cuando en los documentos presentados la denominación del objeto contractual no coincida literalmente con el previsto en las bases, se deberá validar la experiencia si las actividades que ejecutó el postor corresponden a la experiencia requerida.</i></li> <li>• <i>En el caso de consorcios, la calificación de la experiencia se realiza conforme a la Directiva “Participación de Proveedores en Consorcio en las Contrataciones del Estado”.</i></li> </ul> </div>
--	---

#### Importante

<sup>16</sup> Cabe precisar que, de acuerdo con la **Resolución N° 0065-2018-TCE-S1 del Tribunal de Contrataciones del Estado**:

*“... el solo sello de cancelado en el comprobante, cuando ha sido colocado por el propio postor, no puede ser considerado como una acreditación que produzca fehaciencia en relación a que se encuentra cancelado. Admitir ello equivaldría a considerar como válida la sola declaración del postor afirmando que el comprobante de pago ha sido cancelado”*

*(...)*

*“Situación diferente se suscita ante el sello colocado por el cliente del postor [sea utilizando el término “cancelado” o “pagado”] supuesto en el cual sí se contaría con la declaración de un tercero que brinde certeza, ante la cual debiera reconocerse la validez de la experiencia”.*

- *Si como resultado de una consulta u observación corresponde precisarse o ajustarse el requerimiento, se solicita la autorización del área usuaria y se pone de conocimiento de tal hecho a la dependencia que aprobó el expediente de contratación, de conformidad con el numeral 72.3 del artículo 72 del Reglamento.*
- *El cumplimiento de los Términos de Referencia se realiza mediante la presentación de una declaración jurada. De ser el caso, adicionalmente la Entidad puede solicitar documentación que acredite el cumplimiento del algún componente de estos. Para dicho efecto consignará de manera detallada los documentos que deben presentar los postores en el literal a.5) del numeral 2.2.1.1 de esta sección de las bases.*
- *Los requisitos de calificación determinan si los postores cuentan con las capacidades necesarias para ejecutar el contrato, lo que debe ser acreditado documentalmente, y no mediante declaración jurada.*

**CAPÍTULO IV  
FACTORES DE EVALUACIÓN**

**EVALUACIÓN TÉCNICA (Puntaje: 100 Puntos)**

FACTORES DE EVALUACIÓN		PUNTAJE / METODOLOGÍA PARA SU ASIGNACIÓN
<b>A.</b>	<b>EXPERIENCIA DEL POSTOR EN LA ESPECIALIDAD</b>	<b>60 puntos</b>
	<p><u>Evaluación:</u></p> <p>El postor debe acreditar un monto facturado acumulado equivalente a TRES VECES EL VALORE REFERENCIAL, por la contratación de servicios de consultoría de obra iguales o similares al objeto de la convocatoria, durante los diez (10) años anteriores a la fecha de la presentación de ofertas que se computarán desde la fecha de la conformidad o emisión del comprobante de pago, según corresponda.</p> <p><u>Acreditación:</u></p> <p>La experiencia en la especialidad se acreditará con copia simple de (i) contratos u órdenes de servicios y su respectiva conformidad, constancia de prestación o liquidación del contrato; o (ii) comprobantes de pago cuya cancelación se acredite documental y fehacientemente, con voucher de depósito, nota de abono, reporte de estado de cuenta, cualquier otro documento emitido por Entidad del sistema financiero que acredite el abono o mediante cancelación en el mismo comprobante de pago<sup>17</sup>.</p> <p>Las disposiciones sobre el requisito de calificación “Experiencia del postor en la especialidad” previstas en el literal C del numeral 3.2 del Capítulo III de la presente sección de las bases resultan aplicables para el presente factor.</p>	<p><b>M =</b> Monto facturado acumulado por el postor por la prestación de servicios de consultoría en la especialidad</p> <p>M <math>\geq</math> 3<sup>18</sup> veces el valor referencial: <b>60 puntos</b></p> <p>M <math>\geq</math> 2.50 veces el valor referencial y &lt; 3.00 veces el valor referencial: <b>40 puntos</b></p> <p>M &gt; 2.00<sup>19</sup> veces el valor referencial y &lt; 2.50 veces el valor referencial: <b>20 puntos</b></p>
<b>B.</b>	<b>METODOLOGÍA PROPUESTA</b>	<b>40 puntos</b>
	<p><u>Evaluación:</u></p> <p>Se evaluará la metodología propuesta por el postor para la ejecución de la consultoría de obra, cuyo contenido mínimo es el siguiente:</p> <p>1. Plan de trabajo del servicio de supervisión de obra, el cual debe sustentar las condiciones previstas en las bases, además de desarrollar el conocimiento del proyecto, identificación de zonas</p>	<p>Desarrolla la metodología que sustenta la oferta <b>40 puntos</b></p> <p>No desarrolla la metodología que sustente la oferta</p>

<sup>17</sup> Cabe precisar que, de acuerdo con la **Resolución N° 0065-2018-TCE-S1 del Tribunal de Contrataciones del Estado**:

“... el solo sello de cancelado en el comprobante, cuando ha sido colocado por el propio postor, no puede ser considerado como una acreditación que produzca fe haciencia en relación a que se encuentra cancelado. Admitir ello equivaldría a considerar como válida la sola declaración del postor afirmando que el comprobante de pago ha sido cancelado”

(...)

“Situación diferente se suscita ante el sello colocado por el cliente del postor [sea utilizando el término “cancelado” o “pagado”] supuesto en el cual sí se contaría con la declaración de un tercero que brinde certeza, ante la cual debiera reconocerse la validez de la experiencia”.

<sup>18</sup> El monto no puede ser mayor a tres (3) veces el valor referencial.

<sup>19</sup> El monto debe ser mayor al requerido como requisito de calificación. En ese sentido, si por ejemplo se solicitó como requisito de calificación una (1) vez el valor referencial la metodología del factor de evaluación podría ser la siguiente:

M  $\geq$  2 veces el valor referencial

M  $\geq$  1.5 veces el valor referencial y < 2 veces el valor referencial

M > 1 vez el valor referencial y < 1.5 veces el valor referencial

[...] puntos

[...] puntos

[...] puntos

FACTORES DE EVALUACIÓN	PUNTAJE / METODOLOGÍA PARA SU ASIGNACIÓN
<p>críticas, análisis y solución de conflictos con la población, conclusiones y recomendaciones. Asimismo, el plan de trabajo debe presentar la organización del equipo de supervisión, el cual debe tener una estructura matricial que establezca niveles jerárquicos, con la finalidad que exista una cadena de mando, de forma tal de garantizar un adecuado control de la obra a supervisar; debiendo permitir además la participación directa y oportuna de la Entidad, contratista y supervisión.</p> <p>2. Procesos de actividades de la supervisión de obra, el cual debe considerar como mínimo lo siguiente: Actividades generales de la supervisión: Etapa I: Actividades antes del inicio de la ejecución de la obra, que contempla la revisión de documentación contractual de la ejecución de la obra. Etapa II: Actividades durante la ejecución de obra, comprenderá un plazo de 90 días calendario (igual al plazo de ejecución de la obra), la cual consiste en la supervisión de obra en concordancia al expediente técnico y programación de obra. Deberá describirse las actividades que se desarrollará como parte de la supervisión de la obra. El postor deberá realizar una descripción detallada de cada de las actividades, los cuales deber se concordantes con la normativa de contrataciones del Estado vigente, así como normas complementarias aplicables. Etapa III: Actividades para la recepción de la obra, comprende los plazos y actividades establecidos de acuerdo con el Artículo 208 del RLCE. Deberá desarrollarse el procedimiento a seguir para efectos de la recepción de la obra, el cual debe ser concordante con lo establecido en la normativa de contrataciones del Estado. Actividades para la Liquidación de contrato de obra y liquidación del contrato de consultoría de obra, comprende los plazos y actividades establecidos en la normativa de contrataciones del Estado.</p> <p>3. Descripción de los procedimientos de control de plazos y costos, debiendo formularse de acuerdo a los lineamientos de la guía PMBOK 6ta Edición. Los mecanismos de aseguramiento de calidad de la obra (adjuntar formatos de control que contengan lo siguiente: i) formato de protocolos de liberación de frentes, ii) formato de control de registros de calidad, iii) formato de inspección de materiales Deberá considerar como mínimo lo siguiente:</p> <ul style="list-style-type: none"> <li>▪ Descripción de normas técnicas aplicables para el control de calidad de la obra.</li> <li>▪ Descripción de criterios sobre calidad del servicio.</li> </ul> <p>4. Descripción de las actividades de control para los sistemas de seguridad y salud ocupacional (adjuntar formatos de control): Deberá considerarse como mínimo lo siguiente:</p> <ul style="list-style-type: none"> <li>▪ Normas aplicables vigentes y acordes al alcance del servicio de consultoría de obra.</li> <li>▪ Control de medidas de seguridad e higiene.</li> <li>▪ Protección de propiedades e instalación de terceros.</li> <li>▪ Salud ocupacional.</li> <li>▪ Control de incidentes y accidentes de trabajo</li> <li>▪ Indicar la metodología de actuación en caso de accidentes fatales, graves y leves.</li> </ul> <p>5. Sistemas de mitigación de impacto ambiental (adjuntar formatos de control). Deberá considerarse como mínimo lo siguiente:</p> <ul style="list-style-type: none"> <li>▪ Normas aplicables vigentes y acordes al alcance del servicio de consultoría de obra.</li> <li>▪ Medidas de mitigación de impactos ambientales.</li> </ul> <p>6. Programación GANTT y PERT-CPM de las actividades de supervisión.</p> <p>7. Matriz de asignación de responsabilidades, en la cual se muestre de forma clara las responsabilidades de cada uno de los integrantes del plantel clave y no clave de supervisión, de acuerdo a los lineamientos de la guía PMBOK 6ta Edición.</p>	<p><b>0 puntos</b></p>

FACTORES DE EVALUACIÓN		PUNTAJE / METODOLOGÍA PARA SU ASIGNACIÓN
8.	<p>Plan de prevención de riesgos y accidentes en obra y utilización de recursos empleados (personal y equipo).</p> <p>El postor debe desarrollar la metodología propuesta, de acuerdo a lo solicitado. El desarrollo de la metodología propuesta debe ajustarse al desarrollo del contenido mínimo antes señalado, debiendo existir coherencia con la consultoría de obra a realizar, para lo cual mínimamente se realizará una breve descripción de cada contenido solicitado, fundamentando los mismos de acuerdo a las normas técnicas, leyes y reglamentos aplicables (ejemplo: Reglamento de la Ley de Contrataciones, etc.). La metodología que no guarde relación con el servicio requerido o muestre incoherencia no será calificada.</p> <p><u>Acreditación:</u></p> <p>Se acreditará mediante la presentación del documento que sustente la metodología propuesta.</p>	

PP

Para acceder a la etapa de evaluación económica, el postor debe obtener un **puntaje técnico mínimo de ochenta (80) puntos**.

#### Importante

- *Los factores de evaluación elaborados por el órgano encargado de contrataciones o el comité de selección, según corresponda, guardan vinculación, razonabilidad y proporcionalidad con el objeto de la contratación. Asimismo, estos no pueden calificar con puntaje el cumplimiento de los Términos de Referencia ni los requisitos de calificación.*
- *Las ofertas técnicas que no alcancen el puntaje mínimo especificado son descalificadas.*

#### EVALUACIÓN ECONÓMICA (Puntaje: 100 Puntos)

FACTOR DE EVALUACIÓN	PUNTAJE / METODOLOGÍA PARA SU ASIGNACIÓN
<b>A. PRECIO</b>	
<p><u>Evaluación:</u></p> <p>Se evaluará considerando la oferta económica del postor.</p> <p><u>Acreditación:</u></p> <p>Se acreditará mediante el documento que contiene la oferta económica (<b>Anexo N° 6</b>).</p>	<p>La evaluación consistirá en asignar un puntaje de cien (100) puntos a la oferta de precio más bajo y otorga a las demás ofertas puntajes inversamente proporcionales a sus respectivos precios, según la siguiente fórmula:</p> $P_i = \frac{O_m \times PMP}{O_i}$ <p>Donde:</p> <p>I = Oferta</p> <p>Pi = Puntaje de la oferta a evaluar</p> <p>Oi = Precio i</p> <p>Om = Precio de la oferta más baja</p> <p>PMP = Puntaje máximo del precio</p>
<b>PUNTAJE TOTAL</b>	<b>100 puntos</b>

## CAPÍTULO V PROFORMA DEL CONTRATO

### Importante

*Dependiendo del objeto del contrato, de resultar indispensable, puede incluirse cláusulas adicionales o la adecuación de las propuestas en el presente documento, las que en ningún caso pueden contemplar disposiciones contrarias a la normativa vigente ni a lo señalado en este capítulo.*

Conste por el presente documento, la contratación del servicio de consultoría de obra [CONSIGNAR LA DENOMINACIÓN DE LA CONVOCATORIA], que celebra de una parte [CONSIGNAR EL NOMBRE DE LA ENTIDAD], en adelante LA ENTIDAD, con RUC N° [.....], con domicilio legal en [.....], representada por [.....], identificado con DNI N° [.....], y de otra parte [.....], con RUC N° [.....], con domicilio legal en [.....], inscrita en la Ficha N° [.....] Asiento N° [.....] del Registro de Personas Jurídicas de la ciudad de [.....], debidamente representado por su Representante Legal, [.....], con DNI N° [.....], según poder inscrito en la Ficha N° [.....], Asiento N° [.....] del Registro de Personas Jurídicas de la ciudad de [.....], a quien en adelante se le denominará EL CONTRATISTA en los términos y condiciones siguientes:

### **CLÁUSULA PRIMERA: ANTECEDENTES**

Con fecha [.....], el órgano encargado de las contrataciones o el comité de selección, según corresponda, adjudicó la buena pro de la **ADJUDICACIÓN SIMPLIFICADA N° [CONSIGNAR NOMENCLATURA DEL PROCEDIMIENTO DE SELECCIÓN]** para la contratación de [CONSIGNAR LA DENOMINACIÓN DE LA CONVOCATORIA], a [INDICAR NOMBRE DEL GANADOR DE LA BUENA PRO], cuyos detalles e importe constan en los documentos integrantes del presente contrato.

### **CLÁUSULA SEGUNDA: OBJETO**

El presente contrato tiene por objeto [CONSIGNAR EL OBJETO DE LA CONTRATACIÓN].

### **CLÁUSULA TERCERA: MONTO CONTRACTUAL**

El monto total del presente contrato asciende a [CONSIGNAR MONEDA Y MONTO], que incluye todos los impuestos de Ley.

Este monto comprende el costo del servicio de consultoría de obra, todos los tributos, seguros, transporte, inspecciones, pruebas y, de ser el caso, los costos laborales conforme a la legislación vigente, así como cualquier otro concepto que pueda tener incidencia sobre la ejecución del servicio de consultoría de obra materia del presente contrato.

### **CLÁUSULA CUARTA: DEL PAGO<sup>20</sup>**

LA ENTIDAD se obliga a pagar la contraprestación a EL CONTRATISTA en [INDICAR MONEDA], en [INDICAR SI SE TRATA DE PAGO ÚNICO, PAGOS PARCIALES O PAGOS PERIÓDICOS O SEGÚN TARIFA EN EL CASO DE PROCEDIMIENTOS DE SUPERVISIÓN DE LA ELABORACIÓN DE EXPEDIENTES TÉCNICOS Y SUPERVISIÓN DE OBRAS CONVOCADOS BAJO EL SISTEMA DE CONTRATACIÓN DE TARIFAS], luego de la recepción formal y completa de la documentación correspondiente, según lo establecido en el artículo 171 del Reglamento de la Ley de Contrataciones del Estado.

Para tal efecto, el responsable de otorgar la conformidad de la prestación deberá hacerlo en un plazo que no excederá de los quince (15) días, bajo responsabilidad de dicho funcionario.

LA ENTIDAD debe efectuar el pago dentro de los diez (10) días calendario siguientes de otorgada la conformidad de los servicios, siempre que se verifiquen las condiciones establecidas en el contrato para ello, bajo responsabilidad del funcionario competente.

<sup>20</sup> En cada caso concreto, dependiendo de la naturaleza del contrato, podrá adicionarse la información que resulte pertinente a efectos de generar el pago.

En caso de retraso en el pago por parte de LA ENTIDAD, salvo que se deba a caso fortuito o fuerza mayor, EL CONTRATISTA tendrá derecho al pago de intereses legales conforme a lo establecido en el artículo 39 de la Ley de Contrataciones del Estado y en el artículo 171 de su Reglamento, los que se computan desde la oportunidad en que el pago debió efectuarse.

#### **CLÁUSULA QUINTA: DEL PLAZO DE LA EJECUCIÓN DE LA PRESTACIÓN**

El plazo de ejecución del presente contrato es de [.....], el mismo que se computa desde [CONSIGNAR SI ES DEL DÍA SIGUIENTE DEL PERFECCIONAMIENTO DEL CONTRATO, DESDE LA FECHA QUE SE ESTABLEZCA EN EL CONTRATO O DESDE LA FECHA EN QUE SE CUMPLAN LAS CONDICIONES PREVISTAS EN EL CONTRATO PARA EL INICIO DE LA EJECUCIÓN, DEBIENDO INDICAR LAS MISMAS EN ESTE ULTIMO CASO].

##### **Importante para la Entidad**

*De preverse en los Términos de Referencia la ejecución de actividades de instalación, implementación u otros que deban realizarse de manera previa al inicio del plazo de ejecución, se debe consignar lo siguiente:*

*“El plazo para la [CONSIGNAR LAS ACTIVIDADES PREVIAS PREVISTAS EN LOS TÉRMINOS DE REFERENCIA] es de [.....], el mismo que se computa desde [INDICAR CONDICIÓN CON LA QUE DICHAS ACTIVIDADES SE INICIAN].”*

*Incorporar a las bases o eliminar, según corresponda.*

##### **Importante para la Entidad**

*En el caso de contratación de prestaciones accesorias, se puede incluir la siguiente cláusula:*

#### **CLÁUSULA ....: PRESTACIONES ACCESORIAS<sup>21</sup>**

*“Las prestaciones accesorias tienen por objeto [CONSIGNAR EL OBJETO DE LAS PRESTACIONES ACCESORIAS].*

*El monto de las prestaciones accesorias asciende a [CONSIGNAR MONEDA Y MONTO], que incluye todos los impuestos de Ley.*

*El plazo de ejecución de las prestaciones accesorias es de [.....], el mismo que se computa desde [CONSIGNAR SI ES DEL DÍA SIGUIENTE DEL CUMPLIMIENTO DE LAS PRESTACIONES PRINCIPALES, DESDE LA FECHA QUE SE ESTABLEZCA EN EL CONTRATO O DESDE LA FECHA EN QUE SE CUMPLAN LAS CONDICIONES PREVISTAS EN EL CONTRATO PARA EL INICIO DE LA EJECUCIÓN DE LAS PRESTACIONES ACCESORIAS, DEBIENDO INDICAR LAS MISMAS EN ESTE ULTIMO CASO].*

*[DE SER EL CASO, INCLUIR OTROS ASPECTOS RELACIONADOS A LA EJECUCIÓN DE LAS PRESTACIONES ACCESORIAS].”*

*Incorporar a las bases o eliminar, según corresponda*

#### **CLÁUSULA SEXTA: PARTES INTEGRANTES DEL CONTRATO**

El presente contrato está conformado por las bases integradas, la oferta ganadora<sup>22</sup>, así como los documentos derivados del procedimiento de selección que establezcan obligaciones para las partes.

#### **CLÁUSULA SÉTIMA: GARANTÍAS**

EL CONTRATISTA entregó al perfeccionamiento del contrato la respectiva garantía incondicional, solidaria, irrevocable, y de realización automática en el país al solo requerimiento, a favor de LA

<sup>21</sup> De conformidad con la Directiva sobre prestaciones accesorias, los contratos relativos al cumplimiento de la(s) prestación(es) principal(es) y de la(s) prestación(es) accesorias, pueden estar contenidos en uno o dos documentos. En el supuesto que ambas prestaciones estén contenidas en un mismo documento, estas deben estar claramente diferenciadas, debiendo indicarse entre otros aspectos, el precio y plazo de cada prestación.

<sup>22</sup> La oferta ganadora comprende a la oferta técnica y oferta económica del postor ganador de la buena pro.

ENTIDAD, por los conceptos, montos y vigencias siguientes:

- De fiel cumplimiento del contrato: [CONSIGNAR EL MONTO], a través de la [INDICAR EL TIPO DE GARANTÍA PRESENTADA] N° [INDICAR NÚMERO DEL DOCUMENTO] emitida por [SEÑALAR EMPRESA QUE LA EMITE]. Monto que es equivalente al diez por ciento (10%) del monto del contrato original, la misma que debe mantenerse vigente hasta el consentimiento de la liquidación final.

#### Importante

*Al amparo de lo dispuesto en el numeral 149.4 del artículo 149 del Reglamento de la Ley de Contrataciones del Estado, en los contratos de consultoría de obra, si el postor ganador de la buena pro solicita la retención del diez por ciento (10%) del monto del contrato original como garantía de fiel cumplimiento de contrato, debe consignarse lo siguiente:*

*“De fiel cumplimiento del contrato: [CONSIGNAR EL MONTO], a través de la retención que debe efectuar LA ENTIDAD, durante la primera mitad del número total de pagos a realizarse, de forma prorrateada, con cargo a ser devuelto a la finalización del mismo.”*

En el caso que corresponda, consignar lo siguiente:

- Garantía fiel cumplimiento por prestaciones accesorias: [CONSIGNAR EL MONTO], a través de la [INDICAR EL TIPO DE GARANTÍA PRESENTADA] N° [INDICAR NÚMERO DEL DOCUMENTO] emitida por [SEÑALAR EMPRESA QUE LA EMITE], la misma que debe mantenerse vigente hasta el cumplimiento total de las obligaciones garantizadas.

#### Importante

*Al amparo de lo dispuesto en el numeral 151.2 del artículo 151 del Reglamento de la Ley de Contrataciones del Estado, si el postor ganador de la buena pro solicita la retención del diez por ciento (10%) del monto del contrato de la prestación accesorio como garantía de fiel cumplimiento de prestaciones accesorias, debe consignarse lo siguiente:*

*“De fiel cumplimiento por prestaciones accesorias: [CONSIGNAR EL MONTO], a través de la retención que debe efectuar LA ENTIDAD, durante la primera mitad del número total de pagos a realizarse, de forma prorrateada, con cargo a ser devuelto a la finalización del mismo.”*

#### **CLÁUSULA OCTAVA: EJECUCIÓN DE GARANTÍAS POR FALTA DE RENOVACIÓN**

LA ENTIDAD puede solicitar la ejecución de las garantías cuando EL CONTRATISTA no las hubiere renovado antes de la fecha de su vencimiento, conforme a lo dispuesto en el literal a) del numeral 155.1 del artículo 155 del Reglamento de la Ley de Contrataciones del Estado.

#### Importante para la Entidad

*Sólo en el caso que la Entidad hubiese previsto otorgar adelanto, se debe incluir la siguiente cláusula:*

#### **CLÁUSULA NOVENA: ADELANTO DIRECTO**

*“LA ENTIDAD otorgará [CONSIGNAR NÚMERO DE ADELANTOS A OTORGARSE] adelantos directos por el [CONSIGNAR PORCENTAJE QUE NO DEBE EXCEDER DEL 30% DEL MONTO DEL CONTRATO ORIGINAL] del monto del contrato original.*

*EL CONTRATISTA debe solicitar los adelantos dentro de [CONSIGNAR EL PLAZO Y OPORTUNIDAD PARA LA SOLICITUD], adjuntando a su solicitud la garantía por adelantos mediante carta fianza o póliza de caución acompañada del comprobante de pago correspondiente. Vencido dicho plazo no procederá la solicitud.*

*LA ENTIDAD debe entregar el monto solicitado dentro de [CONSIGNAR EL PLAZO] siguientes a la presentación de la solicitud del contratista.”*

***Incorporar a las bases o eliminar, según corresponda.***

#### **CLÁUSULA DÉCIMA: CONFORMIDAD DE LA PRESTACIÓN DEL SERVICIO**

La conformidad de la prestación del servicio se regula por lo dispuesto en el artículo 168 del Reglamento de la Ley de Contrataciones del Estado. La conformidad será otorgada por [CONSIGNAR EL ÁREA O UNIDAD ORGÁNICA QUE OTORGARÁ LA CONFORMIDAD].

De existir observaciones, LA ENTIDAD las comunica al CONTRATISTA, indicando claramente el sentido de estas, otorgándole un plazo para subsanar no menor de cinco (5) ni mayor de quince (15) días. Si pese al plazo otorgado, EL CONTRATISTA no cumpliera a cabalidad con la subsanación, LA ENTIDAD puede otorgar al CONTRATISTA periodos adicionales para las correcciones pertinentes. En este supuesto corresponde aplicar la penalidad por mora desde el vencimiento del plazo para subsanar.

Este procedimiento no resulta aplicable cuando la consultoría manifiestamente no cumpla con las características y condiciones ofrecidas, en cuyo caso LA ENTIDAD no otorga la conformidad, debiendo considerarse como no ejecutada la prestación, aplicándose la penalidad que corresponda por cada día de atraso.

#### **CLÁUSULA UNDÉCIMA: DECLARACIÓN JURADA DEL CONTRATISTA**

EL CONTRATISTA declara bajo juramento que se compromete a cumplir las obligaciones derivadas del presente contrato, bajo sanción de quedar inhabilitado para contratar con el Estado en caso de incumplimiento.

##### **Importante para la Entidad**

*En los contratos de consultoría de obras para elaborar los expedientes técnicos de obra, se debe incluir obligatoriamente esta cláusula:*

##### **CLÁUSULA ...: OBLIGACIÓN DE ATENDER LAS CONSULTAS**

*EL CONTRATISTA asume la obligación de atender las consultas que le remita LA ENTIDAD, dentro de plazo previsto en el numeral 193.7 del artículo 193 del Reglamento de la Ley de Contrataciones del Estado. Ante la falta de absolución de dichas consultas, LA ENTIDAD adopta las acciones correspondientes.*

##### **Advertencia**

*Constituye infracción pasible de sanción según lo previsto en el literal h) del numeral 50.1 del artículo 50 de la Ley, negarse injustificadamente a cumplir las obligaciones derivadas del contrato que deben ejecutarse con posterioridad al pago.*

*Incorporar a las bases de consultoría de obras para la elaboración de expedientes técnicos o eliminar, según corresponda.*

#### **CLÁUSULA DUODÉCIMA: RESPONSABILIDAD POR VICIOS OCULTOS**

La conformidad del servicio por parte de LA ENTIDAD no enerva su derecho a reclamar posteriormente por defectos o vicios ocultos, conforme a lo dispuesto por los artículos 40 de la Ley de Contrataciones del Estado y 173 de su Reglamento.

El plazo máximo de responsabilidad del contratista es de [CONSIGNAR TIEMPO EN AÑOS, SEGÚN CORRESPONDA] año(s) contado a partir de la conformidad otorgada por LA ENTIDAD.

##### **Importante para la Entidad**

*En los contratos de consultoría de obras para elaborar los expedientes técnicos de obra, se debe reemplazar el último párrafo de esta cláusula por el siguiente:*

*“El plazo máximo de responsabilidad del contratista por errores o deficiencias o por vicios ocultos puede ser reclamada por la Entidad por [CONSIGNAR TIEMPO EN AÑOS, NO MENOR DE TRES (3) AÑOS] años después de la conformidad de obra otorgada por LA ENTIDAD”.*

*En los contratos de consultoría de obras para la supervisión de obra, se debe reemplazar el último párrafo de esta cláusula por el siguiente:*

*“El plazo máximo de responsabilidad del contratista puede ser reclamada por la Entidad por [CONSIGNAR TIEMPO EN AÑOS, NO MENOR DE SIETE (7) AÑOS] años después de la conformidad de obra otorgada por LA ENTIDAD”.*

*Incorporar a las bases de consultoría de obras para la elaboración de expedientes técnicos o eliminar, según corresponda.*

### **CLÁUSULA DÉCIMA TERCERA: PENALIDADES**

Si EL CONTRATISTA incurre en retraso injustificado en la ejecución de las prestaciones objeto del contrato, LA ENTIDAD le aplica automáticamente una penalidad por mora por cada día de atraso, de acuerdo a la siguiente fórmula:

$$\text{Penalidad Diaria} = \frac{0.10 \times \text{monto vigente}}{F \times \text{plazo vigente en días}}$$

Donde:

**F = 0.25 para plazos mayores a sesenta (60) días o;**

**F = 0.40 para plazos menores o iguales a sesenta (60) días.**

El retraso se justifica a través de la solicitud de ampliación de plazo debidamente aprobado. Adicionalmente, se considera justificado el retraso y en consecuencia no se aplica penalidad, cuando EL CONTRATISTA acredite, de modo objetivamente sustentado, que el mayor tiempo transcurrido no le resulta imputable. En este último caso la calificación del retraso como justificado por parte de LA ENTIDAD no da lugar al pago de gastos generales ni costos directos de ningún tipo, conforme el numeral 162.5 del artículo 162 del Reglamento de la Ley de Contrataciones del Estado.

Adicionalmente a la penalidad por mora se aplicarán las siguientes penalidades:

Otras penalidades			
N°	Supuestos de aplicación de penalidad	Forma de cálculo	Procedimiento
1	Cuando el personal acreditado permanece menos de sesenta (60) días desde el inicio de su participación en la ejecución del contrato o del íntegro del plazo de ejecución, si este es menor a los sesenta (60) días, de conformidad con las disposiciones establecidas en el numeral 190.2 del artículo 190 del Reglamento.	[INCLUIR LA FORMA DE CÁLCULO, QUE NO PUEDE SER MENOR A LA MITAD DE UNA UNIDAD IMPOSITIVA TRIBUTARIA (0.5 UIT) NI MAYOR A UNA (1) UIT] por cada día de ausencia del personal en el plazo previsto.	Según informe del [CONSIGNAR EL ÁREA USUARIA A CARGO DE LA SUPERVISIÓN DEL CONTRATO].
2	En caso el contratista incumpla con su obligación de ejecutar la prestación con el personal acreditado o debidamente sustituido.	[INCLUIR LA FORMA DE CÁLCULO, QUE NO PUEDE SER MENOR A LA MITAD DE UNA UNIDAD IMPOSITIVA TRIBUTARIA (0.5 UIT) NI MAYOR A UNA (1) UIT] por cada día de ausencia del personal.	Según informe del [CONSIGNAR EL ÁREA USUARIA A CARGO DE LA SUPERVISIÓN DEL CONTRATO].
3	Si como consecuencia de verificar el funcionamiento u operatividad de la infraestructura culminada y las instalaciones y equipos en caso corresponda, el comité de recepción advierte que la obra no se encuentra culminada.	[INCLUIR LA FORMA DE CÁLCULO, QUE NO PUEDE SER MENOR A 1% NI MAYOR A 5%] al monto del contrato de supervisión.	Según informe del comité de recepción.
4	En caso el supervisor de obra no absuelva las consultas o las absuelva fuera del plazo	Una (1) UIT por no atender las consultas	Según informe del [CONSIGNAR EL

señalado en el numeral 193.3 del artículo 193 del Reglamento. <sup>23</sup>	formuladas por el residente de obra, según lo dispuesto en el literal b) del numeral 193.10 del artículo 193 del Reglamento.	ÁREA USUARIA A CARGO DE LA SUPERVISIÓN DEL CONTRATO].
(...)		

#### Importante

*De haberse previsto establecer penalidades distintas a la penalidad por mora, incluir dichas penalidades, los supuestos de aplicación de penalidad, la forma de cálculo de la penalidad para cada supuesto y el procedimiento mediante el cual se verifica el supuesto a penalizar, conforme el artículo 163 del Reglamento de la Ley de Contrataciones del Estado.*

Estas penalidades se deducen de los pagos a cuenta o del pago final, según corresponda; o si fuera necesario, se cobra del monto resultante de la ejecución de la garantía de fiel cumplimiento.

Estos dos (2) tipos de penalidades pueden alcanzar cada una un monto máximo equivalente al diez por ciento (10%) del monto del contrato vigente, o de ser el caso, del ítem que debió ejecutarse.

Cuando se llegue a cubrir el monto máximo de la penalidad por mora o el monto máximo para otras penalidades, de ser el caso, LA ENTIDAD puede resolver el contrato por incumplimiento.

#### **CLÁUSULA DÉCIMA CUARTA: RESOLUCIÓN DEL CONTRATO**

Cualquiera de las partes puede resolver el contrato, de conformidad con el numeral 32.3 del artículo 32 y artículo 36 de la Ley de Contrataciones del Estado, y el artículo 164 de su Reglamento. De darse el caso, LA ENTIDAD procederá de acuerdo a lo establecido en el artículo 165 del Reglamento de la Ley de Contrataciones del Estado.

#### **CLÁUSULA DÉCIMA QUINTA: RESPONSABILIDAD DE LAS PARTES**

Cuando se resuelva el contrato por causas imputables a algunas de las partes, se debe resarcir los daños y perjuicios ocasionados, a través de la indemnización correspondiente. Ello no obsta la aplicación de las sanciones administrativas, penales y pecuniarias a que dicho incumplimiento diere lugar, en el caso que éstas correspondan.

Lo señalado precedentemente no exime a ninguna de las partes del cumplimiento de las demás obligaciones previstas en el presente contrato.

#### **CLÁUSULA DÉCIMA SEXTA: ANTICORRUPCIÓN**

EL CONTRATISTA declara y garantiza no haber, directa o indirectamente, o tratándose de una persona jurídica a través de sus socios, integrantes de los órganos de administración, apoderados, representantes legales, funcionarios, asesores o personas vinculadas a las que se refiere el artículo 7 del Reglamento de la Ley de Contrataciones del Estado, ofrecido, negociado o efectuado, cualquier pago o, en general, cualquier beneficio o incentivo ilegal en relación al contrato.

Asimismo, el CONTRATISTA se obliga a conducirse en todo momento, durante la ejecución del contrato, con honestidad, probidad, veracidad e integridad y de no cometer actos ilegales o de corrupción, directa o indirectamente o a través de sus socios, accionistas, participacionistas, integrantes de los órganos de administración, apoderados, representantes legales, funcionarios, asesores y personas vinculadas a las que se refiere el artículo 7 del Reglamento de la Ley de Contrataciones del Estado.

Además, EL CONTRATISTA se compromete a i) comunicar a las autoridades competentes, de manera directa y oportuna, cualquier acto o conducta ilícita o corrupta de la que tuviera conocimiento; y ii) adoptar medidas técnicas, organizativas y/o de personal apropiadas para evitar los referidos actos o prácticas.

<sup>23</sup> En caso que el objeto de la contratación sea la supervisión de la obra, incluir obligatoriamente esta penalidad.

Finalmente, EL CONTRATISTA se compromete a no colocar a los funcionarios públicos con los que deba interactuar, en situaciones reñidas con la ética. En tal sentido, reconoce y acepta la prohibición de ofrecerles a éstos cualquier tipo de obsequio, donación, beneficio y/o gratificación, ya sea de bienes o servicios, cualquiera sea la finalidad con la que se lo haga.

#### **CLÁUSULA DÉCIMA SÉTIMA: MARCO LEGAL DEL CONTRATO**

Sólo en lo no previsto en este contrato, en la Ley de Contrataciones del Estado y su Reglamento, en las directivas que emita el OSCE y demás normativa especial que resulte aplicable, serán de aplicación supletoria las disposiciones pertinentes del Código Civil vigente, cuando corresponda, y demás normas de derecho privado.

#### **CLÁUSULA DÉCIMA OCTAVA: SOLUCIÓN DE CONTROVERSIAS<sup>24</sup>**

Las controversias que surjan entre las partes durante la ejecución del contrato se resuelven mediante conciliación o arbitraje, según el acuerdo de las partes.

Cualquiera de las partes tiene derecho a iniciar el arbitraje a fin de resolver dichas controversias dentro del plazo de caducidad previsto en la Ley de Contrataciones del Estado y su Reglamento.

Facultativamente, cualquiera de las partes tiene el derecho a solicitar una conciliación dentro del plazo de caducidad correspondiente, según lo señalado en el artículo 224 del Reglamento de la Ley de Contrataciones del Estado, sin perjuicio de recurrir al arbitraje, en caso no se llegue a un acuerdo entre ambas partes o se llegue a un acuerdo parcial. Las controversias sobre nulidad del contrato solo pueden ser sometidas a arbitraje.

El Laudo arbitral emitido es inapelable, definitivo y obligatorio para las partes desde el momento de su notificación, según lo previsto en el numeral 45.21 del artículo 45 de la Ley de Contrataciones del Estado.

#### **CLÁUSULA DÉCIMA NOVENA: FACULTAD DE ELEVAR A ESCRITURA PÚBLICA**

Cualquiera de las partes puede elevar el presente contrato a Escritura Pública corriendo con todos los gastos que demande esta formalidad.

#### **CLÁUSULA VIGÉSIMA: DOMICILIO PARA EFECTOS DE LA EJECUCIÓN CONTRACTUAL**

Las partes declaran el siguiente domicilio para efecto de las notificaciones que se realicen durante la ejecución del presente contrato:

DOMICILIO DE LA ENTIDAD: [.....]

DOMICILIO DEL CONTRATISTA: [CONSIGNAR EL DOMICILIO SEÑALADO POR EL POSTOR GANADOR DE LA BUENA PRO AL PRESENTAR LOS REQUISITOS PARA EL PERFECCIONAMIENTO DEL CONTRATO]

La variación del domicilio aquí declarado de alguna de las partes debe ser comunicada a la otra parte, formalmente y por escrito, con una anticipación no menor de quince (15) días calendario.

De acuerdo con las bases integradas, la oferta y las disposiciones del presente contrato, las partes lo firman por duplicado en señal de conformidad en la ciudad de [.....] al [CONSIGNAR FECHA].

\_\_\_\_\_  
“LA ENTIDAD”

\_\_\_\_\_  
“EL CONTRATISTA”

<sup>24</sup> De acuerdo con el numeral 225.3 del artículo 225 del Reglamento, las partes pueden recurrir al arbitraje ad hoc cuando las controversias deriven de procedimientos de selección cuyo valor referencial sea menor o igual a cinco millones con 00/100 soles (S/ 5 000 000,00).

**Importante**

*Este documento puede firmarse digitalmente si ambas partes cuentan con firma digital, según la Ley N° 27269, Ley de Firmas y Certificados Digitales<sup>25</sup>.*

**CAPÍTULO VI**  
**CONSTANCIA DE PRESTACIÓN DE CONSULTORÍA DE OBRA**

De conformidad con el artículo 169 del Reglamento, se deja expresa constancia de la culminación de la prestación derivada del contrato mencionado en el numeral 3 del presente documento.

<b>1 DATOS DEL DOCUMENTO</b>	Número del documento					
	Fecha de emisión del documento					
<b>2 DATOS DEL CONTRATISTA</b>	Nombre, denominación o razón social					
	RUC					
	EN CASO EL CONTRATISTA SEA UN CONSORCIO, ADEMÁS SE DEBERÁ REGISTRAR LA SIGUIENTE INFORMACIÓN:					
	Nombre o razón social del integrante del consorcio	RUC	%	Descripción de las obligaciones		
<b>3 DATOS DEL CONTRATO</b>	Número del contrato					
	Tipo y número del procedimiento de selección					
	Objeto del contrato	Elaboración de Expediente Técnico		Supervisión de la elaboración del		Supervisión de Obra

<sup>25</sup> Para mayor información sobre la normativa de firmas y certificados digitales ingresar a: <https://www.indecopi.gob.pe/web/firmas-digitales/firmar-y-certificados-digitales>

**GOBIERNO REGIONAL DE SAN MARTIN – PROYECTO ESPECIAL ALTO MAYO**  
**ADJUDICACIÓN SIMPLIFICADA N° 002-2025-GRSM-PEAM/CS – PRIMERA CONVOCATORIA**

			Expediente Técnico			
	Descripción del objeto del contrato					
	Fecha de suscripción del contrato					
	Monto total ejecutado del contrato					
	Plazo de ejecución contractual	Plazo original	días calendario			
		Ampliación(es) de plazo	días calendario			
		Total plazo	días calendario			
Fecha de inicio de la consultoría de obra						
	Fecha final de la consultoría de obra					

En caso de elaboración de Expediente Técnico

<b>4 DATOS DEL EXPEDIENTE TÉCNICO</b>	Denominación del proyecto	
	Ubicación del proyecto	
	Monto del presupuesto	

En caso de Supervisión de Obras

<b>5 DATOS DE LA OBRA</b>	Denominación de la obra	
	Ubicación de la obra	
	Número de adicionales de obra	
	Monto total de los adicionales	
	Número de deductivos	
	Monto total de los deductivos	
	Monto total de la obra	

<b>6 APLICACIÓN DE PENALIDADES</b>	Monto de las penalidades por mora	
	Monto de otras penalidades	
	Monto total de las penalidades aplicadas	

<b>7 DATOS DE LA ENTIDAD</b>	Nombre de la Entidad	
	RUC de la Entidad	
	Nombres y apellidos del funcionario que emite la constancia	
	Cargo que ocupa en la Entidad	
	Teléfono de contacto	

<b>8</b>	
	<b>NOMBRE, FIRMA Y SELLO DEL FUNCIONARIO COMPETENTE</b>

## ANEXOS

ANEXO N° 1

DECLARACIÓN JURADA DE DATOS DEL POSTOR

Señores

**COMITÉ DE SELECCIÓN**

**ADJUDICACIÓN SIMPLIFICADA N° 002-2025-GRSM-PEAM/CS – PRIMERA CONVOCATORIA**

Presente.-

El que se suscribe, [.....], postor y/o Representante Legal de [CONSIGNAR EN CASO DE SER PERSONA JURÍDICA], identificado con [CONSIGNAR TIPO DE DOCUMENTO DE IDENTIDAD] N° [CONSIGNAR NÚMERO DE DOCUMENTO DE IDENTIDAD], con poder inscrito en la localidad de [CONSIGNAR EN CASO DE SER PERSONA JURÍDICA] en la Ficha N° [CONSIGNAR EN CASO DE SER PERSONA JURÍDICA] Asiento N° [CONSIGNAR EN CASO DE SER PERSONA JURÍDICA], **DECLARO BAJO JURAMENTO** que la siguiente información se sujeta a la verdad:

Nombre, Denominación o Razón Social :			
Domicilio Legal :			
RUC :	Teléfono(s) :		
MYPE <sup>26</sup>		Sí	No
Correo electrónico :			

**Autorización de notificación por correo electrónico:**

Autorizo que se notifiquen al correo electrónico indicado las siguientes actuaciones:

1. Solicitud de reducción de la oferta económica.
2. Solicitud de subsanación de los requisitos para perfeccionar el contrato.
3. Solicitud para presentar los documentos para perfeccionar el contrato, según orden de prelación, de conformidad con lo previsto en el artículo 141 del Reglamento.
4. Respuesta a la solicitud de acceso al expediente de contratación.

Asimismo, me comprometo a remitir la confirmación de recepción, en el plazo máximo de dos (2) días hábiles de recibida la comunicación.

[CONSIGNAR CIUDAD Y FECHA]

.....  
**Firma, Nombres y Apellidos del postor o Representante legal, según corresponda**

**Importante**

*La notificación dirigida a la dirección de correo electrónico consignada se entenderá válidamente efectuada cuando la Entidad reciba acuse de recepción.*

**Importante**

<sup>26</sup> Esta información será verificada por la Entidad en la página web del Ministerio de Trabajo y Promoción del Empleo en la sección consulta de empresas acreditadas en el REMYPE en el link <http://www2.trabajo.gob.pe/servicios-en-linea-2-2/> y se tendrá en consideración, en caso el postor ganador de la buena pro solicite la retención del diez por ciento (10%) del monto del contrato, en calidad de garantía de fiel cumplimiento, según lo señalado en el numeral 149.4 del artículo 149 y el numeral 151.2 del artículo 151 del Reglamento. Asimismo, dicha información se tendrá en cuenta en caso de empate, conforme a lo previsto en el artículo 91 del Reglamento.

*Cuando se trate de consorcios, la declaración jurada es la siguiente:*

## ANEXO N° 1

### DECLARACIÓN JURADA DE DATOS DEL POSTOR

Señores

#### COMITÉ DE SELECCIÓN

ADJUDICACIÓN SIMPLIFICADA N° 002-2025-GRSM-PEAM/CS – PRIMERA CONVOCATORIA

Presente.-

El que se suscribe, [...], representante común del consorcio [CONSIGNAR EL NOMBRE DEL CONSORCIO], identificado con [CONSIGNAR TIPO DE DOCUMENTO DE IDENTIDAD] N° [CONSIGNAR NÚMERO DE DOCUMENTO DE IDENTIDAD], **DECLARO BAJO JURAMENTO** que la siguiente información se sujeta a la verdad:

Datos del consorciado 1				
Nombre, Denominación o Razón Social :				
Domicilio Legal :				
RUC :	Teléfono(s) :			
MYPE <sup>27</sup>		Sí	No	
Correo electrónico :				

Datos del consorciado 2				
Nombre, Denominación o Razón Social :				
Domicilio Legal :				
RUC :	Teléfono(s) :			
MYPE <sup>28</sup>		Sí	No	
Correo electrónico :				

Datos del consorciado ...				
Nombre, Denominación o Razón Social :				
Domicilio Legal :				
RUC :	Teléfono(s) :			
MYPE <sup>29</sup>		Sí	No	
Correo electrónico :				

#### Autorización de notificación por correo electrónico:

Correo electrónico del consorcio:

Autorizo que se notifiquen al correo electrónico indicado las siguientes actuaciones:

1. Solicitud de reducción de la oferta económica.
2. Solicitud de subsanación de los requisitos para perfeccionar el contrato.

<sup>27</sup> Esta información será verificada por la Entidad en la página web del Ministerio de Trabajo y Promoción del Empleo en la sección consulta de empresas acreditadas en el REMYPE en el link <http://www2.trabajo.gob.pe/servicios-en-linea-2-2/> y se tendrá en consideración, en caso el consorcio ganador de la buena pro solicite la retención del diez por ciento (10%) del monto del contrato, en calidad de garantía de fiel cumplimiento, según lo señalado en el numeral 149.4 del artículo 149 y el numeral 151.2 del artículo 151 del Reglamento. Asimismo, dicha información se tendrá en cuenta en caso de empate, conforme a lo previsto en el artículo 91 del Reglamento. Para dichos efectos, todos los integrantes del consorcio deben acreditar la condición de micro o pequeña empresa.

<sup>28</sup> Ibidem.

<sup>29</sup> Ibidem.

3. Solicitud para presentar los documentos para perfeccionar el contrato, según orden de prelación, de conformidad con lo previsto en el artículo 141 del Reglamento.
4. Respuesta a la solicitud de acceso al expediente de contratación.

Asimismo, me comprometo a remitir la confirmación de recepción, en el plazo máximo de dos (2) días hábiles de recibida la comunicación.

[CONSIGNAR CIUDAD Y FECHA]

.....  
**Firma, Nombres y Apellidos del representante  
común del consorcio**

**Importante**

*La notificación dirigida a la dirección de correo electrónico consignada se entenderá válidamente efectuada cuando la Entidad reciba acuse de recepción.*

**ANEXO N° 2**

**DECLARACIÓN JURADA  
(ART. 52 DEL REGLAMENTO DE LA LEY DE CONTRATACIONES DEL ESTADO)**

Señores

**COMITÉ DE SELECCIÓN**

**ADJUDICACIÓN SIMPLIFICADA N° 002-2025-GRSM-PEAM/CS – PRIMERA CONVOCATORIA**

Presente.-

Mediante el presente el suscrito, postor y/o Representante Legal de [CONSIGNAR EN CASO DE SER PERSONA JURÍDICA], declaro bajo juramento:

- i. No haber incurrido y me obligo a no incurrir en actos de corrupción, así como a respetar el principio de integridad.
- ii. No tener impedimento para postular en el procedimiento de selección ni para contratar con el Estado, conforme al artículo 11 de la Ley de Contrataciones del Estado.
- iii. Conocer las sanciones contenidas en la Ley de Contrataciones del Estado y su Reglamento, así como las disposiciones aplicables de la Ley N° 27444, Ley del Procedimiento Administrativo General.
- iv. Participar en el presente proceso de contratación en forma independiente sin mediar consulta, comunicación, acuerdo, arreglo o convenio con ningún proveedor; y, conocer las disposiciones del Decreto Legislativo N° 1034, Decreto Legislativo que aprueba la Ley de Represión de Conductas Anticompetitivas.
- v. Conocer, aceptar y someterme a las bases, condiciones y reglas del procedimiento de selección.
- vi. Ser responsable de la veracidad de los documentos e información que presento en el presente procedimiento de selección.
- vii. Comprometerme a mantener la oferta presentada durante el procedimiento de selección y a perfeccionar el contrato, en caso de resultar favorecido con la buena pro.

[CONSIGNAR CIUDAD Y FECHA]

.....  
**Firma, Nombres y Apellidos del postor o  
Representante legal, según corresponda**

**Importante**

*En el caso de consorcios, cada integrante debe presentar esta declaración jurada, salvo que sea presentada por el representante común del consorcio.*

### ANEXO N° 3

#### DECLARACIÓN JURADA DE CUMPLIMIENTO DE LOS TÉRMINOS DE REFERENCIA

Señores

**COMITÉ DE SELECCIÓN**

**ADJUDICACIÓN SIMPLIFICADA N° 002-2025-GRSM-PEAM/CS – PRIMERA CONVOCATORIA**

Presente.-

Es grato dirigirme a usted, para hacer de su conocimiento que luego de haber examinado las bases y demás documentos del procedimiento de la referencia y, conociendo todos los alcances y las condiciones detalladas en dichos documentos, el postor que suscribe ofrece el servicio de consultoría de obra [CONSIGNAR EL OBJETO DE LA CONVOCATORIA], de conformidad con los Términos de Referencia que se indican en el numeral 3.1 del Capítulo III de la sección específica de las bases y los documentos del procedimiento.

[CONSIGNAR CIUDAD Y FECHA]

.....  
**Firma, Nombres y Apellidos del postor o  
Representante legal o común, según corresponda**

#### **Importante**

*Adicionalmente, puede requerirse la presentación de documentación que acredite el cumplimiento de los términos de referencia, conforme a lo indicado en el acápite relacionado al contenido de las ofertas de la presente sección de las bases.*

**ANEXO N° 4**

**DECLARACIÓN JURADA DE PLAZO DE PRESTACIÓN DEL SERVICIO DE CONSULTORÍA DE OBRA**

Señores

**COMITÉ DE SELECCIÓN**

**ADJUDICACIÓN SIMPLIFICADA N° 002-2025-GRSM-PEAM/CS – PRIMERA CONVOCATORIA**

Presente.-

Mediante el presente, con pleno conocimiento de las condiciones que se exigen en las bases del procedimiento de la referencia, me comprometo a prestar el servicio de consultoría de obra objeto del presente procedimiento de selección en el plazo de [CONSIGNAR EL PLAZO OFERTADO].

[CONSIGNAR CIUDAD Y FECHA]

.....  
**Firma, Nombres y Apellidos del postor o  
Representante legal o común, según corresponda**

## ANEXO N° 5

### PROMESA DE CONSORCIO

(Sólo para el caso en que un consorcio se presente como postor)

Señores

#### COMITÉ DE SELECCIÓN

ADJUDICACIÓN SIMPLIFICADA N° 002-2025-GRSM-PEAM/CS – PRIMERA CONVOCATORIA

Presente.-

Los suscritos declaramos expresamente que hemos convenido en forma irrevocable, durante el lapso que dure el procedimiento de selección, para presentar una oferta conjunta a la **ADJUDICACIÓN SIMPLIFICADA N° [CONSIGNAR NOMENCLATURA DEL PROCEDIMIENTO]**.

Asimismo, en caso de obtener la buena pro, nos comprometemos a formalizar el contrato de consorcio, de conformidad con lo establecido por el artículo 140 del Reglamento de la Ley de Contrataciones del Estado, bajo las siguientes condiciones:

a) Integrantes del consorcio

1. [NOMBRE, DENOMINACIÓN O RAZÓN SOCIAL DEL CONSORCIADO 1].
2. [NOMBRE, DENOMINACIÓN O RAZÓN SOCIAL DEL CONSORCIADO 2].

b) Designamos a [CONSIGNAR NOMBRES Y APELLIDOS DEL REPRESENTANTE COMÚN], identificado con [CONSIGNAR TIPO DE DOCUMENTO DE IDENTIDAD] N° [CONSIGNAR NÚMERO DE DOCUMENTO DE IDENTIDAD], como representante común del consorcio para efectos de participar en todos los actos referidos al procedimiento de selección, suscripción y ejecución del contrato correspondiente con [CONSIGNAR NOMBRE DE LA ENTIDAD].

Asimismo, declaramos que el representante común del consorcio no se encuentra impedido, inhabilitado ni suspendido para contratar con el Estado.

c) Fijamos nuestro domicilio legal común en [.....].

d) Las obligaciones que corresponden a cada uno de los integrantes del consorcio son las siguientes:

1. OBLIGACIONES DE [NOMBRE, DENOMINACIÓN O RAZÓN SOCIAL DEL CONSORCIADO 1] [ % ]<sup>30</sup>

[DESCRIBIR LAS OBLIGACIONES DEL CONSORCIADO 1]

2. OBLIGACIONES DE [NOMBRE, DENOMINACIÓN O RAZÓN SOCIAL DEL CONSORCIADO 2] [ % ]<sup>31</sup>

[DESCRIBIR LAS OBLIGACIONES DEL CONSORCIADO 2]

TOTAL OBLIGACIONES 100%<sup>32</sup>

<sup>30</sup> Consignar únicamente el porcentaje total de las obligaciones, el cual debe ser expresado en número entero, sin decimales.

<sup>31</sup> Consignar únicamente el porcentaje total de las obligaciones, el cual debe ser expresado en número entero, sin decimales.

<sup>32</sup> Este porcentaje corresponde a la sumatoria de los porcentajes de las obligaciones de cada uno de los integrantes del consorcio.

[CONSIGNAR CIUDAD Y FECHA]

.....  
**Consortiado 1**  
**Nombres, apellidos y firma del Consortiado 1**  
**o de su Representante Legal**  
**Tipo y N° de Documento de Identidad**

.....  
**Consortiado 2**  
**Nombres, apellidos y firma del Consortiado 2**  
**o de su Representante Legal**  
**Tipo y N° de Documento de Identidad**

**Importante**

*De conformidad con el artículo 52 del Reglamento, las firmas de los integrantes del consorcio deben ser legalizadas.*

**ANEXO N° 6**

**OFERTA ECONÓMICA**

**ÍTEM N° [INDICAR NÚMERO]**

Señores

**COMITÉ DE SELECCIÓN**

**ADJUDICACIÓN SIMPLIFICADA N° 002-2025-GRSM-PEAM/CS – PRIMERA CONVOCATORIA**

Presente.-

Es grato dirigirme a usted, para hacer de su conocimiento que, de acuerdo con las bases, mi oferta económica es la siguiente:

DESCRIPCIÓN DEL OBJETO	N° DE PERIODOS DE TIEMPO <sup>33</sup>	PERIODO O UNIDAD DE TIEMPO <sup>34</sup>	TARIFA UNITARIA OFERTADA <sup>35</sup>	TOTAL OFERTA ECONÓMICA
<i>Supervisión de obra</i>				
<i>Liquidación de obra</i>				

La oferta económica [CONSIGNAR LA MONEDA DE LA CONVOCATORIA] incluye todos los tributos, seguros, transporte, inspecciones, pruebas y, de ser el caso, los costos laborales conforme a la legislación vigente, así como cualquier otro concepto que pueda tener incidencia sobre el costo del servicio de consultoría a contratar; excepto la de aquellos postores que gocen de alguna exoneración legal, no incluirán en su oferta económica los tributos respectivos.

[CONSIGNAR CIUDAD Y FECHA]

.....  
**Firma, Nombres y Apellidos del postor o  
Representante legal o común, según corresponda**

**Importante**

- *En caso que el postor reduzca su oferta, según lo previsto en el artículo 68 del Reglamento, debe presentar nuevamente este Anexo.*
- *El postor que goce de alguna exoneración legal, debe indicar que su oferta no incluye el tributo materia de la exoneración, debiendo incluir el siguiente texto:*

*“Mi oferta no incluye [CONSIGNAR EL TRIBUTO MATERIA DE LA EXONERACIÓN]”.*

**Importante para la Entidad**

<sup>33</sup> Número estimado de días, meses, entre otros de la ejecución de la prestación, según lo establecido en las bases.

<sup>34</sup> Día, mes, entre otros, según lo establecido en las bases.

<sup>35</sup> El postor formula su oferta proponiendo una tarifa fija en base al periodo o unidad de tiempo establecida en las bases.

- *Si durante la fase de actos preparatorios, las Entidades advierten que es posible la participación de proveedores que gozan del beneficio de la exoneración del IGV prevista en la Ley N° 27037, Ley de Promoción de la Inversión en la Amazonía, consignar lo siguiente:*
- *“La oferta económica de los postores que presenten la Declaración Jurada de cumplimiento de condiciones para la aplicación de la exoneración del IGV (**Anexo N° 7**), debe encontrarse dentro de los límites del valor referencial sin IGV”.*

## ANEXO N° 7

### DECLARACIÓN JURADA DE CUMPLIMIENTO DE CONDICIONES PARA LA APLICACIÓN DE LA EXONERACIÓN DEL IGV

Señores

**COMITÉ DE SELECCIÓN**

**ADJUDICACIÓN SIMPLIFICADA N° 002-2025-GRSM-PEAM/CS – PRIMERA CONVOCATORIA**

Presente.-

Mediante el presente el suscrito, postor y/o Representante Legal de [CONSIGNAR EN CASO DE SER PERSONA JURÍDICA], declaro bajo juramento que gozo del beneficio de la exoneración del IGV previsto en la Ley N° 27037, Ley de Promoción de la Inversión en la Amazonía, dado que cumplo con las condiciones siguientes:

- 1.- Que el domicilio fiscal de la empresa<sup>36</sup> se encuentra ubicada en la Amazonía y coincide con el lugar establecido como sede central (donde tiene su administración y lleva su contabilidad);
- 2.- Que la empresa se encuentra inscrita en las Oficinas Registrales de la Amazonía (exigible en caso de personas jurídicas);
- 3.- Que, al menos el setenta por ciento (70%) de los activos fijos de la empresa se encuentran en la Amazonía; y
- 4.- Que la empresa no presta servicios fuera de la Amazonía.

[CONSIGNAR CIUDAD Y FECHA]

.....  
**Firma, Nombres y Apellidos del postor o Representante legal, según corresponda**

#### **Importante**

*Cuando se trate de consorcios, esta declaración jurada será presentada por cada uno de los integrantes del consorcio, salvo que se trate de consorcios con contabilidad independiente, en cuyo caso debe ser suscrita por el representante común, debiendo indicar su condición de consorcio con contabilidad independiente y el número de RUC del consorcio.*

<sup>36</sup> En el artículo 1 del "Reglamento de las Disposiciones Tributarias contenidas en la Ley de Promoción de la Inversión en la Amazonía" se define como "empresa" a las "Personas naturales, sociedades conyugales, sucesiones indivisas y personas consideradas jurídicas por la Ley del Impuesto a la Renta, generadoras de rentas de tercera categoría, ubicadas en la Amazonía. Las sociedades conyugales son aquéllas que ejerzan la opción prevista en el Artículo 16 de la Ley del Impuesto a la Renta."

ANEXO N° 8

EXPERIENCIA DEL POSTOR EN LA ESPECIALIDAD

Señores  
**COMITÉ DE SELECCIÓN**  
**ADJUDICACIÓN SIMPLIFICADA N° 002-2025-GRSM-PEAM/CS – PRIMERA CONVOCATORIA**  
Presente.-

Mediante el presente, el suscrito detalla la siguiente EXPERIENCIA EN LA ESPECIALIDAD:

Nº	CLIENTE	OBJETO DEL CONTRATO	Nº CONTRATO / O/S / COMPROBANTE DE PAGO	FECHA DEL CONTRATO O CP <sup>37</sup>	FECHA DE LA CONFORMIDAD DE SER EL CASO <sup>38</sup>	EXPERIENCIA PROVENIENTE <sup>39</sup> DE:	MONEDA	IMPORTE <sup>40</sup>	TIPO DE CAMBIO VENTA <sup>41</sup>	MONTO FACTURADO ACUMULADO <sup>42</sup>
1										
2										
3										
4										

<sup>37</sup> Se refiere a la fecha de suscripción del contrato, de la emisión de la Orden de Servicios o de cancelación del comprobante de pago, según corresponda.

<sup>38</sup> Únicamente, cuando la fecha del perfeccionamiento del contrato, sea previa a los diez (10) años anteriores a la fecha de presentación de ofertas, caso en el cual el postor debe acreditar que la conformidad se emitió dentro de dicho periodo.

<sup>39</sup> Si el titular de la experiencia no es el postor, consignar si dicha experiencia corresponde a la matriz en caso que el postor sea sucursal, o fue transmitida por reorganización societaria, debiendo acompañar la documentación sustentatoria correspondiente. Al respecto, según la Opinión N° 216-2017/DTN “Considerando que la sociedad matriz y la sucursal constituyen la misma persona jurídica, la sucursal puede acreditar como suya la experiencia de su matriz”. Del mismo modo, según lo previsto en la Opinión N° 010-2013/DTN, “... en una operación de reorganización societaria que comprende tanto una fusión como una escisión, la sociedad resultante podrá acreditar como suya la experiencia de la sociedad incorporada o absorbida, que se extingue producto de la fusión; asimismo, si en virtud de la escisión se transfiere un bloque patrimonial consistente en una línea de negocio completa, la sociedad resultante podrá acreditar como suya la experiencia de la sociedad escindida, correspondiente a la línea de negocio transmitida. De esta manera, la sociedad resultante podrá emplear la experiencia transmitida, como consecuencia de la reorganización societaria antes descrita, en los futuros procesos de selección en los que participe”.

<sup>40</sup> Se refiere al monto del contrato ejecutado incluido adicionales y reducciones, de ser el caso.

<sup>41</sup> El tipo de cambio venta debe corresponder al publicado por la SBS correspondiente a la fecha de suscripción del contrato, de la emisión de la Orden de Servicios o de cancelación del comprobante de pago, según corresponda.

<sup>42</sup> Consignar en la moneda establecida en las bases.

Nº	CLIENTE	OBJETO DEL CONTRATO	N° CONTRATO / O/S / COMPROBANTE DE PAGO	FECHA DEL CONTRATO O CP <sup>37</sup>	FECHA DE LA CONFORMIDAD DE SER EL CASO <sup>38</sup>	EXPERIENCIA PROVENIENTE <sup>39</sup> DE:	MONEDA	IMPORTE <sup>40</sup>	TIPO DE CAMBIO VENTA <sup>41</sup>	MONTO FACTURADO ACUMULADO <sup>42</sup>
5										
6										
7										
8										
9										
10										
...										
20										
TOTAL										

[CONSIGNAR CIUDAD Y FECHA]

.....  
Firma, Nombres y Apellidos del postor o  
Representante legal o común, según corresponda

## ANEXO N° 9

### DECLARACIÓN JURADA (NUMERAL 49.4 DEL ARTÍCULO 49 DEL REGLAMENTO)

Señores

**COMITÉ DE SELECCIÓN**

**ADJUDICACIÓN SIMPLIFICADA N° 002-2025-GRSM-PEAM/CS – PRIMERA CONVOCATORIA**

Presente.-

Mediante el presente el suscrito, postor y/o Representante Legal de [CONSIGNAR EN CASO DE SER PERSONA JURÍDICA], declaro que la experiencia que acredito de la empresa [CONSIGNAR LA DENOMINACIÓN DE LA PERSONA JURÍDICA] como consecuencia de una reorganización societaria, no se encuentra en el supuesto establecido en el numeral 49.4 del artículo 49 del Reglamento.

[CONSIGNAR CIUDAD Y FECHA]

.....  
**Firma, Nombres y Apellidos del postor o  
Representante legal, según corresponda**

#### **Importante**

*A efectos de cautelar la veracidad de esta declaración, el postor puede verificar la información de la Relación de Proveedores Sancionados por el Tribunal de Contrataciones del Estado con Sanción Vigente en <http://portal.osce.gob.pe/rmp/content/relación-de-proveedores-sancionados>.*

*También le asiste dicha facultad al órgano encargado de las contrataciones o al órgano de la Entidad al que se le haya asignado la función de verificación de la oferta presentada por el postor ganador de la buena pro.*

**ANEXO N° 10**

**SOLICITUD DE BONIFICACIÓN DEL DIEZ POR CIENTO (10%) POR SERVICIOS PRESTADOS FUERA DE LA PROVINCIA DE LIMA Y CALLAO  
(DE SER EL CASO, SOLO PRESENTAR ESTA SOLICITUD EN EL ÍTEM [INCLUIR EN CASO CORRESPONDA, EN PROCEDIMIENTOS POR RELACIÓN DE ÍTEMS, CONSIGNANDO EL N° DEL ÍTEM O ÍTEMS CUYO VALOR REFERENCIAL NO SUPERA LOS DOSCIENTOS MIL SOLES (S/ 200,000.00)])**

Señores

**COMITÉ DE SELECCIÓN**

**ADJUDICACIÓN SIMPLIFICADA N° 002-2025-GRSM-PEAM/CS – PRIMERA CONVOCATORIA**

Presente.-

Mediante el presente el suscrito, postor y/o Representante Legal de [CONSIGNAR EN CASO DE SER PERSONA JURÍDICA], solicito la asignación de la bonificación del diez por ciento (10%) sobre el puntaje total en [EN EL CASO DE PROCEDIMIENTOS DE SELECCIÓN SEGÚN RELACIÓN DE ÍTEMS, CONSIGNAR EL ÍTEM O ÍTEMS, SEGÚN CORRESPONDA, EN LOS QUE SE SOLICITA LA BONIFICACIÓN] debido a que el domicilio de mi representada se encuentra ubicado en la provincia o provincia colindante donde se ejecuta la prestación.

[CONSIGNAR CIUDAD Y FECHA]

.....  
**Firma, Nombres y Apellidos del postor o Representante legal, según corresponda**

**Importante**

- *Para asignar la bonificación, el órgano encargado de las contrataciones o el comité de selección, según corresponda, verifica el domicilio consignado por el postor en el Registro Nacional de Proveedores (RNP).*
- *Para que el postor pueda acceder a la bonificación, debe cumplir con las condiciones establecidas en el literal f) del artículo 50 del Reglamento.*

**Importante**

*Cuando se trate de consorcios, la declaración jurada es la siguiente:*

**ANEXO N° 10**

**SOLICITUD DE BONIFICACIÓN DEL DIEZ POR CIENTO (10%) POR SERVICIOS PRESTADOS FUERA DE LA PROVINCIA DE LIMA Y CALLAO (DE SER EL CASO, SOLO PRESENTAR ESTA SOLICITUD EN EL ÍTEM [INCLUIR EN CASO CORRESPONDA, EN PROCEDIMIENTOS POR RELACIÓN DE ÍTEMS, CONSIGNANDO EL N° DEL ÍTEM O ÍTEMS CUYO VALOR REFERENCIAL NO SUPERA LOS DOSCIENTOS MIL SOLES (S/ 200,000.00)])**

Señores

**COMITÉ DE SELECCIÓN**

**ADJUDICACIÓN SIMPLIFICADA N° 002-2025-GRSM-PEAM/CS – PRIMERA CONVOCATORIA**

Presente.-

Mediante el presente el que se suscribe, [...], representante común del consorcio [CONSIGNAR EL NOMBRE DEL CONSORCIO], solicito la asignación de la bonificación del diez por ciento (10%) sobre el puntaje total en [CONSIGNAR EL ÍTEM O ÍTEMS, SEGÚN CORRESPONDA, EN LOS QUE SE SOLICITA LA BONIFICACIÓN] debido a que los domicilios de todos los integrantes del consorcio se encuentran ubicados en la provincia o provincias colindantes donde se ejecuta la prestación.

[CONSIGNAR CIUDAD Y FECHA]

.....  
**Firma, Nombres y Apellidos del representante  
común del consorcio**

**Importante**

- Para asignar la bonificación, el órgano encargado de las contrataciones o el comité de selección, según corresponda, verifica el domicilio consignado de los integrantes del consorcio, en el Registro Nacional de Proveedores (RNP).*
- Para que un consorcio pueda acceder a la bonificación, cada uno de sus integrantes debe cumplir con las condiciones establecidas en el literal f) del artículo 50 del Reglamento.*

**ANEXO N° 11**

**SOLICITUD DE BONIFICACIÓN DEL CINCO POR CIENTO (5%) POR TENER LA CONDICIÓN DE MICRO Y PEQUEÑA EMPRESA**

Señores

**COMITÉ DE SELECCIÓN**

**ADJUDICACIÓN SIMPLIFICADA N° 002-2025-GRSM-PEAM/CS – PRIMERA CONVOCATORIA**

Presente.-

Mediante el presente el suscrito, postor y/o Representante legal de [CONSIGNAR EN CASO DE SER PERSONA JURÍDICA], solicito la asignación de la bonificación del cinco por ciento (5%) sobre el puntaje total obtenido, debido a que mi representada cuenta con la condición de micro y pequeña empresa.

[CONSIGNAR CIUDAD Y FECHA]

.....  
**Firma, Nombres y Apellidos del postor o  
Representante legal o común, según corresponda**

**Importante**

- *Para asignar la bonificación, el órgano encargado de las contrataciones o comité de selección, según corresponda, verifica la página web del Ministerio de Trabajo y Promoción del Empleo en la sección consulta de empresas acreditadas en el REMYPE en el link <http://www2.trabajo.gob.pe/servicios-en-linea-2-2/>.*
- *Para que un consorcio pueda acceder a la bonificación, cada uno de sus integrantes debe cumplir con la condición de micro y pequeña empresa.*

**ANEXO N° 12**

**AUTORIZACIÓN DE NOTIFICACIÓN DE LA DECISIÓN DE LA ENTIDAD SOBRE LA  
SOLICITUD DE AMPLIACIÓN DE PLAZO MEDIANTE MEDIOS ELECTRÓNICOS DE  
COMUNICACIÓN**

**(DOCUMENTO A PRESENTAR EN EL PERFECCIONAMIENTO DEL CONTRATO)**

Señores

**COMITÉ DE SELECCIÓN**

**ADJUDICACIÓN SIMPLIFICADA N° 002-2025-GRSM-PEAM/CS – PRIMERA CONVOCATORIA**

Presente.-

El que se suscribe, [.....], postor adjudicado y/o Representante Legal de [CONSIGNAR EN CASO DE SER PERSONA JURÍDICA], identificado con [CONSIGNAR TIPO DE DOCUMENTO DE IDENTIDAD] N° [CONSIGNAR NÚMERO DE DOCUMENTO DE IDENTIDAD], autorizo que durante la ejecución del contrato se me notifique al correo electrónico [INDICAR EL CORREO ELECTRÓNICO] lo siguiente:

- ✓ Notificación de la decisión de la Entidad respecto a la solicitud de ampliación de plazo.

[CONSIGNAR CIUDAD Y FECHA]

.....  
**Firma, Nombres y Apellidos del postor o  
Representante legal o común, según  
corresponda**

**Importante**

*La notificación de la decisión de la Entidad respecto a la solicitud de ampliación de plazo se efectúa por medios electrónicos de comunicación, siempre que se cuente con la autorización correspondiente y sea posible obtener un acuse de recibo a través del mecanismo utilizado.*