

BASES INTEGRADAS DE ADJUDICACIÓN SIMPLIFICADA PARA LA CONTRATACIÓN DE SERVICIOS DE VIGILANCIA PRIVADA

Aprobado mediante Directiva N°001-2019-OSCE/CD



SUB DIRECCIÓN DE NORMATIVIDAD – DIRECCIÓN TÉCNICO NORMATIVA
ORGANISMO SUPERVISOR DE LAS CONTRATACIONES DEL ESTADO - OSCE

SIMBOLOGÍA UTILIZADA:

| N° | Símbolo | Descripción |
|----|--|--|
| 1 | [ABC] / [.....] | La información solicitada dentro de los corchetes sombreados debe ser completada por la Entidad durante la elaboración de las bases. |
| 2 | [ABC] / [.....] | Es una indicación, o información que deberá ser completada por la Entidad con posterioridad al otorgamiento de la buena pro para el caso específico de la elaboración de la PROFORMA DEL CONTRATO; o por los proveedores, en el caso de los ANEXOS de la oferta. |
| 3 | Importante • Abc | Se refiere a consideraciones importantes a tener en cuenta por el órgano encargado de las contrataciones o comité de selección, según corresponda y por los proveedores. |
| 4 | Advertencia • Abc | Se refiere a advertencias a tener en cuenta por el órgano encargado de las contrataciones o comité de selección, según corresponda y por los proveedores. |
| 5 | Importante para la Entidad • Xyz | Se refiere a consideraciones importantes a tener en cuenta por el órgano encargado de las contrataciones o comité de selección, según corresponda y deben ser eliminadas una vez culminada la elaboración de las bases. |

CARACTERÍSTICAS DEL DOCUMENTO:

Las bases estándar deben ser elaboradas en formato WORD, y deben tener las siguientes características:

| N° | Características | Parámetros |
|----|------------------|---|
| 1 | Márgenes | Superior : 2.5 cm Inferior: 2.5 cm Izquierda: 2.5 cm Derecha: 2.5 cm |
| 2 | Fuente | Arial |
| 3 | Estilo de Fuente | Normal: Para el contenido en general Cursiva: Para el encabezado y pie de página Para las Consideraciones importantes (Ítem 3 del cuadro anterior) |
| 4 | Color de Fuente | Automático: Para el contenido en general Azul : Para las Consideraciones importantes (Ítem 3 del cuadro anterior) |
| 5 | Tamaño de Letra | 16 : Para las dos primeras hojas de las Secciones General y Específica 11 : Para el nombre de los Capítulos. 10 : Para el cuerpo del documento en general 9 : Para el encabezado y pie de página Para el contenido de los cuadros, pudiendo variar, según la necesidad 8 : Para las Notas al pie |
| 6 | Alineación | Justificada: Para el contenido en general y notas al pie. Centrada : Para la primera página, los títulos de las Secciones y nombres de los Capítulos) |
| 7 | Interlineado | Sencillo |
| 8 | Espaciado | Anterior : 0 Posterior : 0 |
| 9 | Subrayado | Para los nombres de las Secciones y para resaltar o hacer hincapié en algún concepto |

INSTRUCCIONES DE USO:

- Una vez registrada la información solicitada dentro de los corchetes sombreados en gris, el texto deberá quedar en letra tamaño 10, con estilo normal, sin formato de negrita y sin sombrear.
- La nota **IMPORTANTE** no puede ser modificada ni eliminada en la Sección General. En el caso de la Sección Específica debe seguirse la instrucción que se indica en dicha nota.

Elaboradas en agosto 2021
Modificadas en diciembre 2021, junio y octubre 2022

**BASES INTEGRADAS DE ADJUDICACIÓN SIMPLIFICADA
PARA LA CONTRATACIÓN DE SERVICIOS DE VIGILANCIA
PRIVADA**

**ADJUDICACIÓN SIMPLIFICADA N°03-2023-
GOB.RE.PIURA.DRE-1**

**CONTRATACIÓN DE SERVICIO DE SEGURIDAD Y
VIGILANCIA DEL INSTITUTO DE EDUCACIÓN SUPERIOR
TECNOLOGICO PUBLICO “SULLANA” – SULLANA,
“RICARDO RAMOS PLATA” – SECHURA, “MANUEL
YARLEQUE ESPINOZA” – CATACAOS – 2023.**

DEBER DE COLABORACIÓN

La Entidad y todo proveedor que se someta a las presentes Bases, sea como participante, postor y/o contratista, deben conducir su actuación conforme a los principios previstos en la Ley de Contrataciones del Estado.

En este contexto, se encuentran obligados a prestar su colaboración al OSCE y a la Secretaría Técnica de la Comisión de Defensa de la Libre Competencia del INDECOPI, en todo momento según corresponda a sus competencias, a fin de comunicar presuntos casos de fraude, colusión y corrupción por parte de los funcionarios y servidores de la Entidad, así como los proveedores y demás actores que participan en el proceso de contratación.

De igual forma, deben poner en conocimiento del OSCE y a la Secretaría Técnica de la Comisión de Defensa de la Libre Competencia del INDECOPI los indicios de conductas anticompetitivas que se presenten durante el proceso de contratación, en los términos del Decreto Legislativo N° 1034, "Ley de Represión de Conductas Anticompetitivas", o norma que la sustituya, así como las demás normas de la materia.

La Entidad y todo proveedor que se someta a las presentes Bases, sea como participante, postor y/o contratista del proceso de contratación deben permitir al OSCE o a la Secretaría Técnica de la Comisión de Defensa de la Libre Competencia del INDECOPI el acceso a la información referida a las contrataciones del Estado que sea requerida, prestar testimonio o absolución de posiciones que se requieran, entre otras formas de colaboración.

SECCIÓN GENERAL

DISPOSICIONES COMUNES DEL PROCEDIMIENTO DE SELECCIÓN

(ESTA SECCIÓN NO DEBE SER MODIFICADA EN NINGÚN EXTREMO, BAJO SANCIÓN DE NULIDAD)

CAPÍTULO I ETAPAS DEL PROCEDIMIENTO DE SELECCIÓN

1.1. REFERENCIAS

Cuando en el presente documento se mencione la palabra Ley, se entiende que se está haciendo referencia a la Ley N° 30225, Ley de Contrataciones del Estado, y cuando se mencione la palabra Reglamento, se entiende que se está haciendo referencia al Reglamento de la Ley de Contrataciones del Estado aprobado por Decreto Supremo N° 344-2018-EF.

Las referidas normas incluyen sus respectivas modificaciones, de ser el caso.

1.2. CONVOCATORIA

Se realiza a través de su publicación en el SEACE de conformidad con lo señalado en el artículo 54 del Reglamento, en la fecha señalada en el calendario del procedimiento de selección, debiendo adjuntar las bases y resumen ejecutivo.

1.3. REGISTRO DE PARTICIPANTES

El registro de participantes se realiza conforme al artículo 55 del Reglamento. En el caso de un consorcio, basta que se registre uno (1) de sus integrantes.

Importante

- *Para registrarse como participante en un procedimiento de selección convocado por las Entidades del Estado Peruano, es necesario que los proveedores cuenten con inscripción vigente y estar habilitados ante el Registro Nacional de Proveedores (RNP) que administra el Organismo Supervisor de las Contrataciones del Estado (OSCE). Para obtener mayor información, se puede ingresar a la siguiente dirección electrónica: www.rnp.gob.pe.*
- *Los proveedores que deseen registrar su participación deben ingresar al SEACE utilizando su Certificado SEACE (usuario y contraseña). Asimismo, deben observar las instrucciones señaladas en el documento de orientación "Guía para el registro de participantes electrónico" publicado en <https://www2.seace.gob.pe/>.*
- *En caso los proveedores no cuenten con inscripción vigente en el RNP y/o se encuentren inhabilitados o suspendidos para ser participantes, postores y/o contratistas, el SEACE restringirá su registro, quedando a potestad de estos intentar nuevamente registrar su participación en el procedimiento de selección en cualquier otro momento, dentro del plazo establecido para dicha etapa, siempre que haya obtenido la vigencia de su inscripción o quedado sin efecto la sanción que le impuso el Tribunal de Contrataciones del Estado.*

1.4. FORMULACIÓN DE CONSULTAS Y OBSERVACIONES A LAS BASES

La formulación de consultas y observaciones a las bases se efectúa de conformidad con lo establecido en los numerales 72.1 y 72.2 del artículo 72 del Reglamento, así como el literal a) del artículo 89 del Reglamento.

Importante

No pueden formularse consultas ni observaciones respecto del contenido de una ficha de homologación aprobada. Las consultas y observaciones que se formulen sobre el particular, se tienen como no presentadas.

1.5. ABSOLUCIÓN DE CONSULTAS, OBSERVACIONES E INTEGRACIÓN DE BASES

La absolución de consultas, observaciones e integración de las bases se realizan conforme a las disposiciones previstas en el numeral 72.4 del artículo 72 del Reglamento y el literal a) del artículo 89 del Reglamento.

Importante

- *No se absolverán consultas y observaciones a las bases que se presenten en forma física.*
- *Cuando exista divergencia entre lo indicado en el pliego de absolución de consultas y observaciones y la integración de bases, prevalece lo absuelto en el referido pliego; sin perjuicio, del deslinde de responsabilidades correspondiente.*

1.6. FORMA DE PRESENTACIÓN DE OFERTAS

Las ofertas se presentan conforme lo establecido en el artículo 59 y en el artículo 90 del Reglamento.

Las declaraciones juradas, formatos o formularios previstos en las bases que conforman la oferta deben estar debidamente firmados por el postor (firma manuscrita o digital, según la Ley N° 27269, Ley de Firmas y Certificados Digitales¹). Los demás documentos deben ser visados por el postor. En el caso de persona jurídica, por su representante legal, apoderado o mandatario designado para dicho fin y, en el caso de persona natural, por este o su apoderado. No se acepta el pegado de la imagen de una firma o visto. Las ofertas se presentan foliadas.

Importante

- *Los formularios electrónicos que se encuentran en el SEACE y que los proveedores deben llenar para presentar sus ofertas, tienen carácter de declaración jurada.*
- *En caso la información contenida en los documentos escaneados que conforman la oferta no coincida con lo declarado a través del SEACE, prevalece la información declarada en los documentos escaneados.*
- *No se tomarán en cuenta las ofertas que se presenten en físico a la Entidad.*

1.7. PRESENTACIÓN Y APERTURA DE OFERTAS

El participante presentará su oferta de manera electrónica a través del SEACE, desde las 00:01 horas hasta las 23:59 horas del día establecido para el efecto en el cronograma del procedimiento; adjuntando el archivo digitalizado que contenga los documentos que conforman la oferta de acuerdo a lo requerido en las bases.

El participante debe verificar antes de su envío, bajo su responsabilidad, que el archivo pueda ser descargado y su contenido sea legible.

Importante

Los integrantes de un consorcio no pueden presentar ofertas individuales ni conformar más de un consorcio en un procedimiento de selección, o en un determinado ítem cuando se trate de procedimientos de selección según relación de ítems.

¹ Para mayor información sobre la normativa de firmas y certificados digitales ingresar a: <https://www.indecopi.gob.pe/web/firmas-digitales/firmar-y-certificados-digitales>

En la apertura electrónica de la oferta, el órgano encargado de las contrataciones o el comité de selección, según corresponda, verifica la presentación de lo exigido en la sección específica de las bases de conformidad con el numeral 73.2 del artículo 73 del Reglamento y determina si las ofertas responden a las características y/o requisitos y condiciones de los Términos de Referencia, detallados en la sección específica de las bases. De no cumplir con lo requerido, la oferta se considera no admitida.

1.8. EVALUACIÓN DE LAS OFERTAS

La evaluación de las ofertas se realiza conforme a lo establecido en el numeral 74.1 y el literal a) del numeral 74.2 del artículo 74 del Reglamento.

En el supuesto de que dos (2) o más ofertas empaten, la determinación del orden de prelación de las ofertas empatadas se efectúa siguiendo estrictamente el orden establecido en el numeral 91.1 del artículo 91 del Reglamento.

El desempate mediante sorteo se realiza de manera electrónica a través del SEACE.

Importante

En el caso de contratación de servicios en general que se presten fuera de la provincia de Lima y Callao, cuyo valor estimado no supere los doscientos mil con 00/100 Soles (S/ 200,000.00), a solicitud del postor se asigna una bonificación equivalente al diez por ciento (10%) sobre el puntaje total obtenido por los postores con domicilio en la provincia donde prestará el servicio, o en las provincias colindantes, sean o no pertenecientes al mismo departamento o región. El domicilio es el consignado en la constancia de inscripción ante el RNP². Lo mismo aplica en el caso de procedimientos de selección por relación de ítems, cuando algún ítem no supera el monto señalado anteriormente.

1.9. CALIFICACIÓN DE OFERTAS

La calificación de las ofertas se realiza conforme a lo establecido en los numerales 75.1 y 75.2 del artículo 75 del Reglamento.

1.10. SUBSANACIÓN DE LAS OFERTAS

La subsanación de las ofertas se sujeta a lo establecido en el artículo 60 del Reglamento. El plazo que se otorgue para la subsanación no puede ser inferior a un (1) día hábil

La solicitud de subsanación se realiza de manera electrónica a través del SEACE y será remitida al correo electrónico consignado por el postor al momento de realizar su inscripción en el RNP, siendo su responsabilidad el permanente seguimiento de las notificaciones a dicho correo. La notificación de la solicitud se entiende efectuada el día de su envío al correo electrónico.

La presentación de las subsanaciones se realiza a través del SEACE. No se tomará en cuenta la subsanación que se presente en físico a la Entidad.

1.11. RECHAZO DE LAS OFERTAS

Previo al otorgamiento de la buena pro, el órgano encargado de las contrataciones o el comité de selección, según corresponda, revisa las ofertas económicas que cumplen los requisitos de calificación, de conformidad con lo establecido para el rechazo de ofertas, previsto en el artículo 68 del Reglamento, de ser el caso.

² La constancia de inscripción electrónica se visualizará en el portal web del Registro Nacional de Proveedores: www.rnp.gob.pe

De rechazarse alguna de las ofertas calificadas, el órgano encargado de las contrataciones o el comité de selección, según corresponda, revisa el cumplimiento de los requisitos de calificación de los postores que siguen en el orden de prelación, en caso las hubiere.

1.12. OTORGAMIENTO DE LA BUENA PRO

Definida la oferta ganadora, el órgano encargado de las contrataciones o el comité de selección, según corresponda, otorga la buena pro mediante su publicación en el SEACE, incluyendo el cuadro comparativo y las actas debidamente motivadas de los resultados de la admisión, no admisión, evaluación, calificación, descalificación, rechazo y el otorgamiento de la buena pro.

1.13. CONSENTIMIENTO DE LA BUENA PRO

Cuando se hayan presentado dos (2) o más ofertas, el consentimiento de la buena pro se produce a los cinco (5) días hábiles siguientes de la notificación de su otorgamiento, sin que los postores hayan ejercido el derecho de interponer el recurso de apelación.

En caso que se haya presentado una sola oferta, el consentimiento de la buena pro se produce el mismo día de la notificación de su otorgamiento.

El consentimiento del otorgamiento de la buena pro se publica en el SEACE al día hábil siguiente de producido.

Importante

Una vez consentido el otorgamiento de la buena pro, el órgano encargado de las contrataciones o el órgano de la Entidad al que se haya asignado tal función realiza la verificación de la oferta presentada por el postor ganador de la buena pro conforme lo establecido en el numeral 64.6 del artículo 64 del Reglamento.

CAPÍTULO II

SOLUCIÓN DE CONTROVERSIAS DURANTE EL PROCEDIMIENTO DE SELECCIÓN

2.1. RECURSO DE APELACIÓN

A través del recurso de apelación se pueden impugnar los actos dictados durante el desarrollo del procedimiento de selección hasta antes del perfeccionamiento del contrato.

El recurso de apelación se presenta ante la Entidad convocante, y es conocido y resuelto por su Titular, cuando el valor estimado sea igual o menor a cincuenta (50) UIT. Cuando el valor estimado sea mayor a dicho monto, el recurso de apelación se presenta ante y es resuelto por el Tribunal de Contrataciones del Estado.

En los procedimientos de selección según relación de ítems, el valor estimado total del procedimiento determina ante quién se presenta el recurso de apelación.

Los actos que declaren la nulidad de oficio, la cancelación del procedimiento de selección y otros actos emitidos por el Titular de la Entidad que afecten la continuidad de este, se impugnan ante el Tribunal de Contrataciones del Estado.

Importante

- *Una vez otorgada la buena pro, el órgano encargado de las contrataciones o el comité de selección, según corresponda, está en la obligación de permitir el acceso de los participantes y postores al expediente de contratación, salvo la información calificada como secreta, confidencial o reservada por la normativa de la materia, a más tardar dentro del día siguiente de haberse solicitado por escrito.*

Luego de otorgada la buena pro no se da a conocer las ofertas cuyos requisitos de calificación no fueron analizados y revisados por el órgano encargado de las contrataciones o el comité de selección, según corresponda.

- *A efectos de recoger la información de su interés, los postores pueden valerse de distintos medios, tales como: (i) la lectura y/o toma de apuntes, (ii) la captura y almacenamiento de imágenes, e incluso (iii) pueden solicitar copia de la documentación obrante en el expediente, siendo que, en este último caso, la Entidad deberá entregar dicha documentación en el menor tiempo posible, previo pago por tal concepto.*
- *El recurso de apelación se presenta ante la Mesa de Partes del Tribunal o ante las oficinas desconcentradas del OSCE, o en la Unidad de Trámite Documentario de la Entidad, según corresponda.*

2.2. PLAZOS DE INTERPOSICIÓN DEL RECURSO DE APELACIÓN

La apelación contra el otorgamiento de la buena pro o contra los actos dictados con anterioridad a ella se interpone dentro de los cinco (5) días hábiles siguientes de haberse notificado el otorgamiento de la buena pro.

La apelación contra los actos dictados con posterioridad al otorgamiento de la buena pro, contra la declaración de nulidad, cancelación y declaratoria de desierto del procedimiento, se interpone dentro de los cinco (5) días hábiles siguientes de haberse tomado conocimiento del acto que se desea impugnar.

CAPÍTULO III DEL CONTRATO

3.1. PERFECCIONAMIENTO DEL CONTRATO

Los plazos y el procedimiento para perfeccionar el contrato se realiza conforme a lo indicado en el artículo 141 del Reglamento.

El contrato se perfecciona con la suscripción del documento que lo contiene, salvo en los contratos cuyo monto del valor estimado no supere los doscientos mil con 00/100 Soles (S/ 200,000.00), en los que se puede perfeccionar con la recepción de la orden de servicios, conforme a lo previsto en la sección específica de las bases.

En el caso de procedimientos de selección por relación de ítems, se puede perfeccionar el contrato con la suscripción del documento o con la recepción de una orden de servicios, cuando el valor estimado del ítem corresponda al parámetro establecido en el párrafo anterior.

Importante

El órgano encargado de las contrataciones o el comité de selección, según corresponda, debe consignar en la sección específica de las bases la forma en que se perfeccionará el contrato, sea con la suscripción del contrato o la recepción de la orden de servicios. En caso la Entidad perfeccione el contrato con la recepción de la orden de servicios no debe incluir la proforma del contrato establecida en el Capítulo V de la sección específica de las bases.

Para perfeccionar el contrato, el postor ganador de la buena pro debe presentar los documentos señalados en el artículo 139 del Reglamento y los previstos en la sección específica de las bases.

3.2. GARANTÍAS

Las garantías que deben otorgar los postores y/o contratistas, según corresponda, son las de fiel cumplimiento del contrato y por los adelantos.

3.2.1. GARANTÍA DE FIEL CUMPLIMIENTO

Como requisito indispensable para perfeccionar el contrato, el postor ganador debe entregar a la Entidad la garantía de fiel cumplimiento del mismo por una suma equivalente al diez por ciento (10%) del monto del contrato original. Esta se mantiene vigente hasta la conformidad de la recepción de la prestación a cargo del contratista.

3.2.2. GARANTÍA DE FIEL CUMPLIMIENTO POR PRESTACIONES ACCESORIAS

En las contrataciones que conllevan la ejecución de prestaciones accesorias, tales como mantenimiento, reparación o actividades afines, se otorga una garantía adicional por una suma equivalente al diez por ciento (10%) del monto del contrato de la prestación accesoria, la misma que debe ser renovada periódicamente hasta el cumplimiento total de las obligaciones garantizadas.

Importante

- *En los contratos cuyos montos sean iguales o menores a doscientos mil con 00/100 Soles (S/ 200,000.00), no corresponde presentar garantía de fiel cumplimiento de contrato ni garantía de fiel cumplimiento por prestaciones accesorias. Dicha excepción también aplica a los contratos derivados de procedimientos de selección por relación de ítems, cuando el monto del ítem adjudicado o la sumatoria de los montos de los ítems adjudicados no superen el monto señalado anteriormente, conforme a lo dispuesto en el literal a) del artículo 152 del Reglamento.*
- *En los contratos periódicos de prestación de servicios en general que celebren las Entidades con las micro y pequeñas empresas, estas últimas pueden otorgar como garantía de fiel cumplimiento el diez por ciento (10%) del monto del contrato, porcentaje que es retenido por la Entidad durante la primera mitad del número total de pagos a realizarse, de forma prorrateada en cada pago, con cargo a ser devuelto a la finalización del mismo, conforme lo establecen los numerales 149.4 y 149.5 del artículo 149 y el numeral 151.2 del artículo 151 del Reglamento*

3.2.3. GARANTÍA POR ADELANTO

En caso se haya previsto en la sección específica de las bases la entrega de adelantos, el contratista debe presentar una garantía emitida por idéntico monto conforme a lo estipulado en el artículo 153 del Reglamento.

3.3. REQUISITOS DE LAS GARANTÍAS

Las garantías que se presenten deben ser incondicionales, solidarias, irrevocables y de realización automática en el país, al solo requerimiento de la Entidad. Asimismo, deben ser emitidas por empresas que se encuentren bajo la supervisión directa de la Superintendencia de Banca, Seguros y Administradoras Privadas de Fondos de Pensiones y que cuenten con clasificación de riesgo B o superior. Asimismo, deben estar autorizadas para emitir garantías; o estar consideradas en la última lista de bancos extranjeros de primera categoría que periódicamente publica el Banco Central de Reserva del Perú.

Importante

Corresponde a la Entidad verificar que las garantías presentadas por el postor ganador de la buena pro y/o contratista cumplan con los requisitos y condiciones necesarios para su aceptación y eventual ejecución, sin perjuicio de la determinación de las responsabilidades funcionales que correspondan.

Advertencia

Los funcionarios de las Entidades no deben aceptar garantías emitidas bajo condiciones distintas a las establecidas en el presente numeral, debiendo tener en cuenta lo siguiente:

- 1. La clasificadora de riesgo que asigna la clasificación a la empresa que emite la garantía debe encontrarse listada en el portal web de la SBS (<http://www.sbs.gob.pe/sistema-financiero/clasificadoras-de-riesgo>).*
- 2. Se debe identificar en la página web de la clasificadora de riesgo respectiva, cuál es la clasificación vigente de la empresa que emite la garantía, considerando la vigencia a la fecha de emisión de la garantía.*
- 3. Para fines de lo establecido en el artículo 148 del Reglamento, la clasificación de riesgo B, incluye las clasificaciones B+ y B.*
- 4. Si la empresa que otorga la garantía cuenta con más de una clasificación de riesgo emitida por distintas empresas listadas en el portal web de la SBS, bastará que en una de ellas cumpla con la clasificación mínima establecida en el Reglamento.*

En caso exista alguna duda sobre la clasificación de riesgo asignada a la empresa emisora de la garantía, se deberá consultar a la clasificadora de riesgos respectiva.

De otro lado, además de cumplir con el requisito referido a la clasificación de riesgo, a efectos de verificar si la empresa emisora se encuentra autorizada por la SBS para emitir garantías, debe revisarse el portal web de dicha Entidad (<http://www.sbs.gob.pe/sistema-financiero/relacion-de-empresas-que-se-encuentran-autorizadas-a-emitar-cartas-fianza>).

Los funcionarios competentes deben verificar la autenticidad de la garantía a través de los mecanismos establecidos (consulta web, teléfono u otros) por la empresa emisora.

3.4. EJECUCIÓN DE GARANTÍAS

La Entidad puede solicitar la ejecución de las garantías conforme a los supuestos contemplados en el artículo 155 del Reglamento.

3.5. ADELANTOS

La Entidad puede entregar adelantos directos al contratista, los que en ningún caso exceden en conjunto del treinta por ciento (30%) del monto del contrato original, siempre que ello haya sido previsto en la sección específica de las bases.

3.6. PENALIDADES

3.6.1. PENALIDAD POR MORA EN LA EJECUCIÓN DE LA PRESTACIÓN

En caso de retraso injustificado del contratista en la ejecución de las prestaciones objeto del contrato, la Entidad le aplica automáticamente una penalidad por mora por cada día de atraso, de conformidad con el artículo 162 del Reglamento.

3.6.2. OTRAS PENALIDADES

La Entidad puede establecer penalidades distintas a la mencionada en el numeral precedente, según lo previsto en el artículo 163 del Reglamento y lo indicado en la sección específica de las bases.

Estos dos tipos de penalidades se calculan en forma independiente y pueden alcanzar cada una un monto máximo equivalente al diez por ciento (10%) del monto del contrato vigente, o de ser el caso, del ítem que debió ejecutarse.

3.7. INCUMPLIMIENTO DEL CONTRATO

Las causales para la resolución del contrato, serán aplicadas de conformidad con el artículo 36 de la Ley y 164 del Reglamento.

3.8. PAGOS

El pago se realiza después de ejecutada la respectiva prestación, pudiendo contemplarse pagos a cuenta, según la forma establecida en la sección específica de las bases o en el contrato.

La Entidad paga las contraprestaciones pactadas a favor del contratista dentro de los diez (10) días calendario siguientes de otorgada la conformidad de los servicios, siempre que se verifiquen las condiciones establecidas en el contrato para ello, bajo responsabilidad del funcionario competente.

La conformidad se emite en un plazo máximo de siete (7) días de producida la recepción salvo que se requiera efectuar pruebas que permitan verificar el cumplimiento de la obligación, en cuyo caso la conformidad se emite en un plazo máximo de quince (15) días, bajo responsabilidad del funcionario que debe emitir la conformidad.

En el caso que se haya suscrito contrato con un consorcio, el pago se realizará de acuerdo a lo que se indique en el contrato de consorcio.

Advertencia

En caso de retraso en los pagos a cuenta o pago final por parte de la Entidad, salvo que se deba a caso fortuito o fuerza mayor, esta reconoce al contratista los intereses legales correspondientes, de conformidad con el artículo 39 de la Ley y 171 del Reglamento, debiendo repetir contra los responsables de la demora injustificada.

3.9. DISPOSICIONES FINALES

Todos los demás aspectos del presente procedimiento no contemplados en las bases se regirán supletoriamente por la Ley y su Reglamento, así como por las disposiciones legales vigentes.

SECCIÓN ESPECÍFICA

CONDICIONES ESPECIALES DEL PROCEDIMIENTO DE SELECCIÓN

(EN ESTA SECCIÓN LA ENTIDAD DEBERÁ COMPLETAR LA INFORMACIÓN EXIGIDA, DE ACUERDO A LAS INSTRUCCIONES INDICADAS)

CAPÍTULO I GENERALIDADES

1.1. ENTIDAD CONVOCANTE

Nombre : DIRECCIÓN REGIONAL DE EDUCACIÓN DE PIURA
RUC N° : 20167183515
Domicilio legal : AV. PROLONGACIÓN GRAU S/N CUADRA 32-
VEINTESIS DE OCTUBRE –PIURA-PIURA.
Teléfono: : -----
Correo electrónico: : drepabast@gmail.com

1.2. OBJETO DE LA CONVOCATORIA

El presente procedimiento de selección tiene por objeto la CONTRATACIÓN DE SERVICIO DE SEGURIDAD Y VIGILANCIA DEL INSTITUTO DE EDUCACIÓN SUPERIOR TECNOLÓGICO PÚBLICO “SULLANA” – SULLANA, “RICARDO RAMOS PLATA” – SECHURA, “MANUEL YARLEQUE ESPINOZA” – CATACAOS – 2023.

1.3. EXPEDIENTE DE CONTRATACIÓN

El expediente de contratación fue aprobado mediante Resolución Directoral Regional N° 109894 el 14 de septiembre del 2023.

1.4. FUENTE DE FINANCIAMIENTO

Recursos Ordinarios

Importante

La fuente de financiamiento debe corresponder a aquella prevista en la Ley de Equilibrio Financiero del Presupuesto del Sector Público del año fiscal en el cual se convoca el procedimiento de selección.

1.5. SISTEMA DE CONTRATACIÓN

El presente procedimiento se rige por el sistema de SUMA ALZADA, de acuerdo con lo establecido en el expediente de contratación respectivo.

1.6. DISTRIBUCIÓN DE LA BUENA PRO

NO CORRESPONDE.

1.7. ALCANCES DEL REQUERIMIENTO

El alcance de la prestación está definido en el Capítulo III de la presente sección de las bases.

1.8. PLAZO DE PRESTACIÓN DEL SERVICIO

Los servicios materia de la presente convocatoria se prestarán en el plazo de CUATRO (04) MESES en concordancia con lo establecido en el expediente de contratación.

1.9. COSTO DE REPRODUCCIÓN Y ENTREGA DE BASES

Los participantes registrados tienen el derecho de recabar un ejemplar de las bases, para cuyo efecto deben cancelar S/ 7.60 (Siete con 60/100 Soles), en la Oficina de Tesorería de la Dirección Regional de Educación de Piura.

Importante

El costo de entrega de un ejemplar de las bases no puede exceder el costo de su reproducción.

1.10. BASE LEGAL

- Ley N° 31638, Ley de Presupuesto del Sector Público para el Año Fiscal 2023.
- Ley N° 31366 Ley de Equilibrio Financiero del Presupuesto del Sector Público del año fiscal 2023.
- Ley N° 31639, Ley de Contrataciones del Estado, en adelante la Ley.
- Decreto Supremo N° 344-2018-EF, Reglamento la Ley de Contrataciones del Estado y modificatorias en adelante el reglamento
- Ley N° 27626 – Ley que regula la actividad de las empresas especiales de servicios y de las cooperativas de trabajadores.
- Reglamento de la Ley N° 27626, aprobado por Decreto Supremo N° 003-2002-TR, que establece disposiciones para la aplicación de las Leyes N° 27626 y 27696, que regulan la Actividad de las Empresas Especiales de Servicios y de las Cooperativas de Trabajadores.
- Ley N° 28879 - Ley de Servicios de Seguridad Privada.
- Decreto Supremo N° 003-2011-IN - Reglamento de la Ley de Servicios de Seguridad Privada.
- Resolución de Superintendencia N° 424-2017-SUCAMEC, que aprueba la Directiva N° 010-2017-SUCAMEC que establece las características, especificaciones y uso de uniformes, emblemas, distintivos e implementos del personal de seguridad privada.
- Ley N° 29783 - Ley de Seguridad y Salud en el Trabajo.
- Decreto Supremo N° 005-2012-TR - Reglamento de la Ley de Seguridad y Salud en el Trabajo.
- Decreto Legislativo N° 688 – Ley de Consolidación de Beneficios Sociales.
- Decreto de Urgencia N° 044-2019, que establece medidas para fortalecer la protección de salud y vida de los trabajadores.
- Ley N° 30102-Ley que dispone medidas preventivas contra los efectos nocivos para la salud por la exposición prolongada a la radiación solar.

Las referidas normas incluyen sus respectivas modificaciones, de ser el caso.

CAPÍTULO II DEL PROCEDIMIENTO DE SELECCIÓN

2.1. CALENDARIO DEL PROCEDIMIENTO DE SELECCIÓN

Según el cronograma de la ficha de selección de la convocatoria publicada en el SEACE.

Importante

De conformidad con la vigesimosegunda Disposición Complementaria Final del Reglamento, en caso la Entidad (Ministerios y sus organismos públicos, programas o proyectos adscritos) haya difundido el requerimiento a través del SEACE siguiendo el procedimiento establecido en dicha disposición, no procede formular consultas u observaciones al requerimiento.

2.2. CONTENIDO DE LAS OFERTAS

La oferta contendrá, además de un índice de documentos³, la siguiente documentación:

2.2.1. Documentación de presentación obligatoria

2.2.1.1. Documentos para la admisión de la oferta

- a) Declaración jurada de datos del postor. (**Anexo N° 1**)
- b) Documento que acredite la representación de quien suscribe la oferta.

En caso de persona jurídica, copia del certificado de vigencia de poder del representante legal, apoderado o mandatario designado para tal efecto.

En caso de persona natural, copia del documento nacional de identidad o documento análogo, o del certificado de vigencia de poder otorgado por persona natural, del apoderado o mandatario, según corresponda.

En el caso de consorcios, este documento debe ser presentado por cada uno de los integrantes del consorcio que suscriba la promesa de consorcio, según corresponda.

Advertencia

De acuerdo con el artículo 4 del Decreto Legislativo N° 1246, las Entidades están prohibidas de exigir a los administrados o usuarios la información que puedan obtener directamente mediante la interoperabilidad a que se refieren los artículos 2 y 3 de dicho Decreto Legislativo. En esa medida, si la Entidad es usuaria de la Plataforma de Interoperabilidad del Estado – PIDE⁴ y siempre que el servicio web se encuentre activo en el Catálogo de Servicios de dicha plataforma, no corresponderá exigir el certificado de vigencia de poder y/o documento nacional de identidad.

³ La omisión del índice no determina la no admisión de la oferta.

⁴ Para mayor información de las Entidades usuarias y del Catálogo de Servicios de la Plataforma de Interoperabilidad del Estado – PIDE ingresar al siguiente enlace <https://www.gobiernodigital.gob.pe/interoperabilidad/>

- c) Declaración jurada de acuerdo con el literal b) del artículo 52 del Reglamento **(Anexo N° 2)**
- d) Declaración jurada de cumplimiento de los Términos de Referencia contenidos en el numeral 3.1 del Capítulo III de la presente sección. **(Anexo N° 3)**
- e) Promesa de consorcio con firmas legalizadas, de ser el caso, en la que se consigne los integrantes, el representante común, el domicilio común y las obligaciones a las que se compromete cada uno de los integrantes del consorcio así como el porcentaje equivalente a dichas obligaciones. **(Anexo N° 5)**
- f) El precio de la oferta en SOLES. Adjuntar obligatoriamente el **Anexo N° 6**.

El precio total de la oferta y los subtotales que lo componen son expresados con dos (2) decimales. Los precios unitarios pueden ser expresados con más de dos (2) decimales.

Importante

- *El órgano encargado de las contrataciones o el comité de selección, según corresponda, verifica la presentación de los documentos requeridos. De no cumplir con lo requerido, la oferta se considera no admitida.*
- *En caso de requerir estructura de costos o análisis de precios, esta se presenta para el perfeccionamiento del contrato.*

2.2.1.2. Documentos para acreditar los requisitos de calificación

Incorporar en la oferta los documentos que acreditan los “**Requisitos de Calificación**” que se detallan en el numeral 3.2 del Capítulo III de la presente sección de las bases.

2.2.2. Documentación de presentación facultativa:

- a) En el caso de microempresas y pequeñas empresas integradas por personas con discapacidad, o en el caso de consorcios conformados en su totalidad por estas empresas, deben presentar la constancia o certificado con el cual acredite su inscripción en el Registro de Empresas Promocionales para Personas con Discapacidad⁵.
- b) Solicitud de bonificación por tener la condición de micro y pequeña empresa. **(Anexo N° 11)**

Advertencia

El órgano encargado de las contrataciones o el comité de selección, según corresponda, no podrá exigir al postor la presentación de documentos que no hayan sido indicados en los acápites “Documentos para la admisión de la oferta”, “Requisitos de calificación” y “Factores de evaluación”.

2.3. REQUISITOS PARA PERFECCIONAR EL CONTRATO

El postor ganador de la buena pro debe presentar los siguientes documentos para perfeccionar el contrato:

⁵ Dicho documento se tendrá en consideración en caso de empate, conforme a lo previsto en el artículo 91 del Reglamento.

- a) Garantía de fiel cumplimiento del contrato.
- b) Garantía de fiel cumplimiento por prestaciones accesorias, de ser el caso.
- c) Contrato de consorcio con firmas legalizadas ante Notario de cada uno de los integrantes, de ser el caso.
- d) Código de cuenta interbancaria (CCI) o, en el caso de proveedores no domiciliados, el número de su cuenta bancaria y la entidad bancaria en el exterior.
- e) Copia de la vigencia del poder del representante legal de la empresa que acredite que cuenta con facultades para perfeccionar el contrato, cuando corresponda.
- f) Copia de DNI del postor en caso de persona natural, o de su representante legal en caso de persona jurídica.

Advertencia

De acuerdo con el artículo 4 del Decreto Legislativo N° 1246, las Entidades están prohibidas de exigir a los administrados o usuarios la información que puedan obtener directamente mediante la interoperabilidad a que se refieren los artículos 2 y 3 de dicho Decreto Legislativo. En esa medida, si la Entidad es usuaria de la Plataforma de Interoperabilidad del Estado – PIDE⁶ y siempre que el servicio web se encuentre activo en el Catálogo de Servicios de dicha plataforma, no corresponderá exigir los documentos previstos en los literales e), f) y k), según corresponda.

- g) Domicilio para efectos de la notificación durante la ejecución del contrato.
- h) Autorización de notificación de la decisión de la Entidad sobre la solicitud de ampliación de plazo mediante medios electrónicos de comunicación⁷. **(Anexo N° 12)**
- i) Copia simple del documento a través del cual conste que realizó el trámite de comunicación de la apertura de sucursales, oficinas, centros de trabajo, u otros establecimientos y de desarrollo de sus actividades, de las empresas que desarrollan actividades de Intermediación Laboral, de corresponder.
- j) Estructura de costos mensual de la prestación del servicio (incluyendo los servicios que conforman el paquete, de ser el caso), considerando el modelo del Anexo N° 4.
- k) Relación del personal que prestará el servicio, consignando sus nombres y apellidos, N° de Documento de identidad, cargo, remuneración y periodo del destaque.
- l) Copia simple del Certificado Único Laboral (Certijuven o Certiadulto). De no contar con dicho documento, se debe presentar copia simple del certificado de antecedentes penales, policiales y judiciales vigente del personal que prestará el servicio.
- m) Declaración Jurada por agente, en el cual se precise que no ha sido separado de las FFAA o PNP por medidas disciplinarias.
- n) Copia del carnet de identidad vigente emitido por SUCAMEC.
- o) Copia de la licencia de uso de arma de fuego vigente emitida por SUCAMEC, de ser el caso.
- p) Póliza(s) de Seguro, según el Capítulo III de la presente Sección.
- q) Acreditar conocimiento de ofimática si es obligatoria para el personal destacado, y se presentará para la firma de contrato, se acreditará mediante constancias o certificados u otro documento que acredite fehacientemente lo requerido.
- r) Presentación de RSST aprobado por el RL de la empresa ganadora.
- s) ACREDITAR LA LICENCIA DE ARMAS DE FUEGO EXPEDIDA DE SUCAMEC

Importante

- *En caso que el postor ganador de la buena pro sea un consorcio, las garantías que presente este para el perfeccionamiento del contrato, así como durante la ejecución contractual, de ser el caso, además de cumplir con las condiciones establecidas en el artículo 33 de la Ley y en el artículo 148 del Reglamento, deben consignar expresamente el nombre completo o la denominación o razón social de los integrantes del consorcio, en calidad de garantizados, de lo contrario no podrán ser aceptadas por las Entidades. No se cumple el requisito antes indicado si se consigna únicamente la denominación del consorcio, conforme lo dispuesto en la Directiva Participación de Proveedores en Consorcio en las Contrataciones del Estado”.*

⁶ Para mayor información de las Entidades usuarias y del Catálogo de Servicios de la Plataforma de Interoperabilidad del Estado – PIDE ingresar al siguiente enlace <https://www.gobiernodigital.gob.pe/interoperabilidad/>

⁷ En tanto se implemente la funcionalidad en el SEACE, de conformidad con la Primera Disposición Complementaria Transitoria del Decreto Supremo N° 234-2022-EF.

- En los contratos periódicos de prestación de servicios en general que celebren las Entidades con las micro y pequeñas empresas, estas últimas pueden otorgar como garantía de fiel cumplimiento el diez por ciento (10%) del monto del contrato, porcentaje que es retenido por la Entidad durante la primera mitad del número total de pagos a realizarse, de forma prorrateada en cada pago, con cargo a ser devuelto a la finalización del mismo, conforme lo establece el numeral 149.4 del artículo 149 y numeral 151.2 del artículo 151 del Reglamento. Para dicho efecto los postores deben encontrarse registrados en el REMYPE, consignando en la Declaración Jurada de Datos del Postor (Anexo N° 1) o en la solicitud de retención de la garantía durante el perfeccionamiento del contrato, que tienen la condición de MYPE, lo cual será verificado por la Entidad en el link <http://www2.trabajo.gob.pe/servicios-en-linea-2-2> opción consulta de empresas acreditadas en el REMYPE.
- En los contratos cuyos montos sean iguales o menores a doscientos mil con 00/100 Soles (S/ 200,000.00), no corresponde presentar garantía de fiel cumplimiento de contrato ni garantía de fiel cumplimiento por prestaciones accesorias. Dicha excepción también aplica a los contratos derivados de procedimientos de selección por relación de ítems, cuando el monto del ítem adjudicado o la sumatoria de los montos de los ítems adjudicados no supere el monto señalado anteriormente, conforme a lo dispuesto en el literal a) del artículo 152 del Reglamento.

Importante

- Corresponde a la Entidad verificar que las garantías presentadas por el postor ganador de la buena pro cumplan con los requisitos y condiciones necesarios para su aceptación y eventual ejecución, sin perjuicio de la determinación de las responsabilidades funcionales que correspondan.
- De conformidad con el Reglamento Consular del Perú aprobado mediante Decreto Supremo N° 076-2005-RE para que los documentos públicos y privados extendidos en el exterior tengan validez en el Perú, deben estar legalizados por los funcionarios consulares peruanos y refrendados por el Ministerio de Relaciones Exteriores del Perú, salvo que se trate de documentos públicos emitidos en países que formen parte del Convenio de la Apostilla, en cuyo caso bastará con que estos cuenten con la Apostilla de la Haya⁸.
- La Entidad no puede exigir documentación o información adicional a la consignada en el presente numeral para el perfeccionamiento del contrato.

2.4. PERFECCIONAMIENTO DEL CONTRATO

El contrato se perfecciona con la suscripción del documento que lo contiene. Para dicho efecto el postor ganador de la buena pro, dentro del plazo previsto en el artículo 141 del Reglamento, debe presentar la documentación requerida en Oficina de Trámite Documentario de la Dirección Regional de Educación Piura – Av. Prolongación Grau S/N – cuadra 32 – Veintiséis de Octubre – Piura. En Horario desde 08:00 Am. hasta 16:00 Pm.

2.5. FORMA DE PAGO

La Entidad realizará el pago de la contraprestación pactada a favor del contratista en PAGO MENSUAL.

Para efectos del pago de las contraprestaciones ejecutadas por el contratista, la Entidad debe contar con toda la siguiente documentación:

- Informe del funcionario responsable del Director de Educación Superior Técnico Productiva emitiendo la conformidad de la prestación efectuada.

⁸ Según lo previsto en la Opinión N° 009-2016/DTN.

- Comprobante de pago.

Dicha documentación se debe presentar en la Oficina de Trámite Documentario de la Dirección Regional de Educación Piura – Av. Prolongación Grau S/N – cuadra 32 – Veintiséis de Octubre – Piura.

Consideraciones especiales:

Pago del primer mes de servicio

Adicionalmente, para el pago del primer mes del servicio, EL CONTRATISTA debe presentar la totalidad de los siguientes documentos:

- Copia simple del documento que acredite la presentación del contrato suscrito con la Entidad ante la Autoridad Administrativa de Trabajo⁹.
- Copia simple del documento que acredite la presentación del contrato suscrito con la Entidad ante la Superintendencia Nacional de Control de Servicios de Seguridad, Armas, Municiones y Explosivos de Uso Civil – SUCAMEC; según lo establecido en el artículo 61 del Reglamento de la Ley 28879, aprobado mediante Decreto Supremo N° 003-2011-IN.
- Copia simple de los contratos suscritos con los trabajadores destacados a la Entidad¹⁰.

Pagos a partir del segundo mes de servicio

A fin de verificar el cumplimiento de las obligaciones laborales y previsionales por parte de EL CONTRATISTA, en mérito a lo establecido en el D.S. N° 003-2002-TR, a partir del segundo mes de servicio, EL CONTRATISTA debe presentar obligatoriamente los siguientes documentos:

- Copia de la Planilla Mensual de Pagos – PLAME del mes anterior y constancia de presentación.
- Copia de la planilla de aportes previsionales cancelado del mes anterior.
- Copia de las boletas de pago del mes anterior, de todos los trabajadores destacados a la Entidad, así como la respectiva copia del documento de depósito bancario que acredite el pago.
- Copia de los documentos que acrediten el depósito de la CTS y pago de gratificaciones, cuando corresponda.

Las Entidades pueden verificar que las empresas contratistas tienen a sus trabajadores en la planilla electrónica a través del aplicativo implementado por la SUNAFIL “Chequea tu contratista” (<http://bit.ly/3rNt67s>). En el caso de consorcios, el trabajador puede integrar la planilla de alguno de los consorciados o del consorcio con contabilidad independiente.

Pago del último mes de servicio

Para el pago del último mes del servicio, EL CONTRATISTA debe presentar los documentos señalados en el subtítulo precedente, tanto del mes anterior como del mes en que se realiza el último pago.

⁹ En caso no se haya registrado el contrato oportunamente, corresponderá presentarlo con el segundo pago.

¹⁰ En caso que durante la ejecución del contrato se produzca el reemplazo del personal destacado, el contratista debe remitir a la Entidad el contrato suscrito con el trabajador destacado reemplazante, junto con la documentación que presente para el pago del mes que corresponda.

CAPÍTULO III REQUERIMIENTO

TERMINOS DE REFERENCIA PARA LA CONTRATACION DEL SERVICIO DE SEGURIDAD Y VIGILANCIA DEL INSTITUTO DE EDUCACIÓN SUPERIOR TECNOLÓGICO PÚBLICO "SULLANA"-SULLANA, "RICARDO RAMOS PLATA"-SECHURA, "MANUEL YARLEQUE ESPINOZA"-CATACAOS-2023

I. GENERALIDADES

1. ÁREA USUARIA:

Instituto de Educación Superior Tecnológico Público "Sullana"- Sullana, "Ricardo Ramos Plata"- Sechura, "Manuel Yarleque Espinoza"- Catacaos.

2. FINALIDAD PÚBLICA.

Brindar seguridad a los usuarios y al personal que presta servicios en el Instituto de Educación Superior Tecnológico Público Sullana"- Sullana, "Ricardo Ramos Plata"- Sechura, "Manuel Yarleque Espinoza"- Catacaos, así como salvaguardar los bienes del Estado que administra los Institutos, para el cumplimiento de sus funciones.

3. OBJETIVO

El Instituto de Educación Superior Tecnológico Público Sullana"- Sullana, "Ricardo Ramos Plata"- Sechura, "Manuel Yarleque Espinoza"-Catacaos, requiere contratar el servicio de seguridad y vigilancia institucional permanente

3.1.1. IEST: Sullana

| | | | |
|---------------------|------------------------------------|---|---|
| Código modular | 0622860 | Dirección | Carretera Sullana Tambogrande, MZ única – lote 01 – Distrito y Pprovincia de Sullana. |
| Anexo | | Localidad | Sullana |
| Código de local | 435825 | Centro Poblado | Cieneguillo |
| Nivel/Modalidad | Superior | Área geográfica | Valle del Chira |
| Forma | | Distrito | Sullana |
| Género | | Provincia | Sullana |
| Tipo de Gestión | Público | Departamento | Piura |
| Gestión/Dependencia | DREP | Código de DRE o UGEL que supervisa el S.E. | |
| Director(a) | Cipiriano Virgilio Huamán Ramos | Nombre de la DRE o UGEL que supervisa el S.S. | Dirección Regional de Educación Piura. |
| Teléfono | 943477552 | Característica (Censo Educativo 2021) | |
| Correo electrónico | | Latitud | -4.91527 |



| | | | |
|------------------|-------------------------|----------|-----------|
| Página web | www.iestpsullana.edu.pe | Longitud | -80.69491 |
| Turno | Diurno | | |
| Tipo de programa | Formación Tecnológica | | |
| Estado | Perú | | |

3.1.2. IESTP “Ricardo Ramos Plata”-Sechura.

| | | | |
|---------------------|---|---|---|
| Código modular | 1016286 | Dirección | Av. Heroes del Cenepa N° 200 AH. Nuevo Chuliyachi Sechura Km 1-5 Carretera Bayóbar. |
| Anexo | | Localidad | Sechura |
| Código de local | 440216 | Centro Poblado | Sechura |
| Nivel/Modalidad | Superior | Área geográfica | |
| Forma | | Distrito | Sechura |
| Género | | Provincia | Sechura |
| Tipo de Gestión | Público | Departamento | Piura |
| Gestión/Dependencia | DREP | Código de DRE o UGEL que supervisa el S.E. | |
| Director(a) | Mg. Esperanza Tume Hernandez | Nombre de la DRE o UGEL que supervisa el S.S. | Dirección Regional de Educación Piura. |
| Teléfono | 956449763 073-292392 | Característica (Censo Educativo 2021) | |
| Correo electrónico | instituto.rrp@gmail.com | Latitud | |
| Página web | https://istprp.edu.pe/home/ | Longitud | |
| Turno | Diurno | | |
| Tipo de programa | Formación Tecnológica | | |
| Estado | Perú | | |

3.1.3. IESTP “Manuel Yarleque Espinoza”- Catacaos

| | | | |
|---------------------|----------|--|------------------------------|
| Código modular | 1016484 | Dirección | Pasaje 15 S/N Nuevo Catacaos |
| Anexo | | Localidad | Catacaos |
| Código de local | 413642 | Centro Poblado | Catacaos |
| Nivel/Modalidad | Superior | Área geográfica | Bajo Piura |
| Forma | | Distrito | Catacaos |
| Género | | Provincia | Piura |
| Tipo de Gestión | Público | Departamento | Piura |
| Gestión/Dependencia | DREP | Código de DRE o UGEL que supervisa el S.E. | |



| | | | |
|--------------------|-----------------------------|---|--|
| Director(a) | Alberto Guido Caverio Calle | Nombre de la DRE o UGEL que supervisa el S.S. | Dirección Regional de Educación Piura. |
| Teléfono | 99671137 | Característica (Censo Educativo 2021) | |
| Correo electrónico | guicavero@yahoo.es | Latitud | |
| Página web | | Longitud | |
| Turno | Diurno | | |
| Tipo de programa | Formación Tecnológica | | |
| Estado | Perú | | |

II. SISTEMA DE CONTRATACIÓN SERVICIO DE SEGURIDAD Y VIGILANCIA

2.1. REQUERIMIENTOS TECNICOS MINIMOS DEL POSTOR

- Deberá estar habilitado para contratar con el Estado.
- Deberá cumplir obligatoriamente con lo prescrito en la normatividad vigente, con referencia al objeto de la contratación.
- Deberá acreditar lo siguiente:
 - Resolución Directoral otorgada por la Superintendencia Nacional de Control de Servicios de Seguridad, Armas, Municiones, y Explosivos de Uso Civil del Ministerio del Interior, vigente a la fecha de presentación de propuestas, que autoriza su funcionamiento como empresa de seguridad en el departamento en donde se prestará el servicio.
 - Inscripción en el RENEEL (Registro Nacional de Empresas y Entidades que realizan actividades de Intermediación Laboral). En dicha constancia se debe detallar las actividades de vigilancia privada.

2.2. DESCRIPCIÓN DEL SERVICIO:

A) IESTP "Sullana"- Sullana.

Contratación del servicio de seguridad y vigilancia permanente para el Instituto de Educación Superior Tecnológico Público Sullana.



- a) Lugar de prestación del servicio: Carretera Sullana Tambogrande, Carretera Sullana Tambogrande, MZ única – lote 01 – Distrito y Provincia de Sullana.
- b) Número de Puertas: 2
- c) Ubicación de la(s) puerta(s):
Dirección puerta 1:

Carretera Sullana Tambogrande, MZ única – lote 01 –
Distrito y Provincia de Sullana.

Dirección puerta 2:

Cil, Carretera Sullana Tambogrande, MZ única – lote 01 –
Distrito y Provincia de Sullana.

- d) Turnos: diurno y nocturno
- e) Horario: Diurno (07:00 a 19:00 hras)
Nocturno (19:00 a 07:00 hras)

B) IESTP “Ricardo Ramos Plata”- Sechura.

para el Instituto de Educación Superior Tecnológico Público
Sullana.

- a) Lugar de prestación del servicio: Av. Héroes del Cenepa N°
200 AH. Nuevo chulliyachi Sechura Km1-5 carretera
Bayóvar. – Sechura.
- b) Número de Puertas: 2
- c) Ubicación de la(s) puerta(s):
Dirección puerta 1:
Av. Héroes de Cenepa N° 200 – Distrito y Provincia de
Sechura.
Dirección puerta 2: Km 1-5 carretera Bayóvar
- d) Turnos: diurno y nocturno
- e) Horario: Diurno (07:00 a 19:00 hras)
Nocturno (19:00 a 07:00 hras)

C) IESTP “Manuel Yarleque Espinoza”- Catacos.

para el Instituto de Educación Superior Tecnológico Público
Sullana.

- a) Lugar de prestación del servicio: pasaje 15 S/N Nuevo
Catacaos –Distrito de Catacaos y provincia de Piura.
- b) Número de Puertas: 2
- c) Ubicación de la(s) puerta(s):
Dirección puerta 1:
pasaje 15 S/N Nuevo Catacaos.
Dirección puerta 2:
pasaje 15 S/N Nuevo Catacaos.
- d) Turnos: diurno y nocturno
- e) Horario: Diurno (07:00 a 19:00 hras)
Nocturno (19:00 a 07:00 hras)



2.3. CARACTERÍSTICAS DE LA CONTRATACIÓN:

2.3.1. De la descripción general de los servicios

El servicio deberá ser cubierto íntegramente por personal que satisfaga los requerimientos de seguridad integral considerados dentro de las pautas siguientes:

- a) Los puestos de vigilancia serán cubiertos ininterrumpidamente todos los días de la semana (las 24:00 horas), incluyendo los días no laborables, iniciando los servicios en forma puntual y disciplinada; retirándose a la hora establecida en su horario de trabajo, previo relevo. Los horarios establecidos se ajustarán a las necesidades del Instituto de Educación Superior Tecnológico Público Sullana.
- b) Cada agente de vigilancia trabajará como máximo seis (06) días de la semana y doce (12) horas diarias, de acuerdo a las normas laborales vigentes, para el descansero se debe de contar con dos (02) agentes volantes cubrir turnos.
- c) La empresa de seguridad y vigilancia garantizará la continuidad del servicio y la asistencia de los Agentes de Vigilancia, lo cual será supervisado por el responsable de la Dirección General del IEST. Los agentes de Vigilancia prestarán el servicio correctamente uniformado, el término "Correctamente uniformado", de acuerdo con lo previsto en literal d) del artículo 65 del Decreto Supremo N° 003-2011-IN (31MAR11), Reglamento de la Ley N° 2887, Ley de Servicio de Seguridad Privada.
- d) Cumplir con el Reglamento de la Ley N° 28879, aprobado mediante Decreto Supremo N° 003-2011-IN "Ley de Servicio de Seguridad Privada".
- e) La empresa deberá sostener reuniones de coordinación, en forma periódica, con los funcionarios competentes del IEST, con el fin de efectuar una evaluación integral del Servicio de Vigilancia, a fin de reforzar las medidas de seguridad y optimizar los resultados del mencionado servicio.
- f) Los Agentes de Vigilancia podrán ser cambiados de puesto o retirados del servicio a solicitud del director del IEST, por intermedio de la Dirección General, por deficiencia o indisciplina no pudiendo volver a brindar sus servicios al Instituto.

- g) Detectar, alertar y neutralizar actos de sabotaje y/o terrorismo.
- h) Intervenir y capturar en primera instancia a personas que se encuentren atentando contra el patrimonio institucional o por sospecha de actos delictivos (tales como robo, sabotajes, actos de terrorismo, violencia), para ser entregados a la autoridad policial, cuando las circunstancias así lo exijan.
- i) El personal que preste el servicio de seguridad y vigilancia deberá tener conocimiento y estar entrenado para operar los sistemas de emergencia y contra incendio.
- j) Detección de artefactos explosivos o bultos sospechosos en el ámbito del Instituto de Educación Superior Tecnológico Público Sullana.
- k) Informar sobre bienes, equipos, herramientas o prendas que estén expuestas a pérdidas o puedan causar daños.
- l) Se aclara que para el servicio se solicita 6 agentes por cada Instituto, siendo un total de 18 agentes de seguridad, que todo el personal debe contar con su armamento correspondiente; para la suscripción del contrato, el contratista debe acreditar las licencias de armas de fuego expedida de SUCAMEC.
- m) Se aclara, que son tres (03) Institutos beneficiados, cada Instituto cuenta con dos puertas de acceso, y el servicio requiere las 24 horas, de lunes a domingo, incluyendo feriados.

2.3.2. De las cámaras de video seguridad.

El servicio de seguridad y vigilancia brindado por la empresa debe cubrir el servicio por el periodo de 04 meses, este incluye el personal de vigilancia en portería(s), cámaras de video vigilancia (Kit mínimo de 08 cámaras exteriores para ser instaladas en lugares o ambientes claves determinados por la Dirección del IEST y según las características técnicas mínimas, según el Anexo 01 A) y accesorios, culminado el plazo los equipos pasan a ser parte del patrimonio de la institución educativa.



En el anexo 01 B), se encuentra los puntos donde serán instaladas.

2.3.3. De los controles

La empresa de Seguridad y Vigilancia, deberá dar cumplimiento a los procedimientos operativos para realizar los siguientes controles:

a) De ingreso y salida del IEST.

El control de ingreso y salida del personal se efectuará de acuerdo al horario laboral establecido, considerando asimismo los permisos y/o comisiones del servicio a través de documentos tipo o autorizaciones expresas del Responsable de la Dirección General del IEST.

Además, deberá controlar que el personal del Instituto de Educación Superior Tecnológico Público Sullana, haga uso del fotocheck autorizado.

b) De ingreso y salida de público usuario al IEST.

Control de ingreso y salida del personal que labora en el IEST, estudiantes, público en general, aplicando medidas de control que garanticen un servicio eficiente, de acuerdo a los horarios establecidos para el servicio.

c) Control de ingreso y salida de materiales, muebles, equipos y/o enseres e insumos en general.

El control de entrada y salida de materiales (muebles, equipos, documentos de trabajo, enseres e insumos en general) que cuenten con la respectiva orden o documento de salida, se realizará dando cumplimiento a las normas y procedimientos administrativos del IEST Sullana, los mismos que serán comunicados por la Dirección General del mismo.

Al postor ganador se le entregará el listado de los bienes de la Entidad, si así lo requiere. Para tal efecto, deberá coordinar con la directora general del IEST. La información que sea entregada al postor ganador, tendrá carácter de confidencial.

d) Control de ingreso y salida de materiales particulares

El control de ingreso y salida de materiales particulares (paquetes, maletines, bultos, documentación, etc.) se realizará dando cumplimiento a las normas y procedimientos administrativos del IEST, los mismos que serán comunicados a la directora general del IEST Sullana. Asimismo, los que se encuentren registrados en los reglamentos internos de la institución.



e) Control del orden durante las emergencias y seguridad de las personas e instalaciones.

La empresa de seguridad y vigilancia deberá ejecutar el Plan de Seguridad, en coordinación con el Grupo de Trabajo de Seguridad y Gestión de Riesgos de Desastres de la DREP y/o del Encargado y Colaboradores del Instituto, en caso de siniestros a causa de: sismos, incendios, inundaciones, etc.

De igual manera, deberá adoptar medidas de prevención y brindar protección contra posible siniestro, daños personales, robos, deterioros, sabotaje, terrorismo o cualquier otro atentado que altere el normal funcionamiento del local institucional o que pueda afectar al personal y/o a los bienes de propiedad del IEST Sullana.

2.3.4. Del equipamiento mínimo proporcionado por cuenta y costo de la empresa de seguridad y vigilancia

Los gastos por equipamiento no irrogarán ningún costo al agente de vigilancia, ni al IEST Sullana.

a. Del uniforme

La composición del uniforme del Agente de Vigilancia debe de estar de acuerdo al reglamento de la Ley N° 28879, aprobado mediante Decreto Supremo N° 003-2011- IN, ley de Servicio de Seguridad Privada y la Resolución de Superintendencia N° 424-2017-SUCAMEC de fecha 23/05/2017, que aprueba la Directiva N° 010-2017-SUCAMEC que consta de lo siguiente:

1. Dos (02) pantalones
2. Dos (02) camisas manga larga (invierno)
3. Dos (02) camisas manga corta (verano)
4. Un (01) par de borceguíes (botas)
5. Dos (02) pares de media
6. Un (01) cobertor para la lluvia
7. Una (01) correa

8. Una (01) chompa
9. Una (01) casaca
10. Una (01) corbata
11. Un(01) chaleco de seguridad (antibalas)
12. Un (01) arma de fuego y sus municiones (balas), mínimo seis (06)

Dichos implementos de seguridad deben ser nuevos (adquiridos el año 2023)



Las prendas de vestir serán renovadas cada seis (06) meses (teniendo en cuenta las estaciones del año), bajo responsabilidad de la empresa de seguridad, sin excluir su obligación de cambiar o remplazar en cualquier momento la prenda, accesorio o distintivo desgastado o deteriorado, sin derecho a reajuste o reconocimiento por parte del Instituto IEST Sullana, **La dirección del IEST Sullana, verificará el cumplimiento de lo señalado.**

b. De los accesorios indispensables para la prestación de servicios de seguridad

La empresa estará obligada a proporcionar el material y equipo necesario a cada vigilante, para desarrollar su labor:

- ✓ Un (01) garret de mano (detectores de metal).
- ✓ Un (01) linterna de mano.
- ✓ Un (01) silbato.
- ✓ Un (01) Equipo de comunicación (celular)
- ✓ Kit de bioseguridad (alcohol en gel de 70%)

NOTA: Los agentes de vigilancia deberán portar en un lugar visible de su uniforme el Carnet de identificación personal (Carnet de inscripción en la SUCAMEC) en original.

c. De los elementos de control

En cada puesto de vigilancia la empresa de Seguridad y Vigilancia implementará los siguientes controles:

- ✓ Legajo de consignas.
- ✓ Cuaderno o drive de ocurrencias diarias.
- ✓ Cuaderno de ingreso y salida de bienes y materiales.
- ✓ Cuaderno de control de visitas personales al IEST "Sullana"
- ✓ Cuaderno de control de ingreso y salida del personal.
- ✓ Material de escritorio necesario.

NOTA: El material indicado será proporcionado por la empresa prestadora del servicio.

2.3.5. Del sistema de comunicaciones

- a) Los agentes de vigilancia deberán contar con un equipo celular con conexión a internet o alerta grupal, para mantener permanente coordinación con el IEST Sullana.
- b) La Empresa proporcionará al IEST Sullana, un (01) equipo celular con plan ilimitado de minutos que serán utilizados en la coordinación con el personal de vigilancia y la empresa de seguridad.



- c) El equipo de telefonía entregado por el postor que resulte ganador, será a su vez entregado a la Dirección General del IEST Sullana, quien tendrá a su cargo la custodia del aparato telefónico, debiendo destinarlos a las coordinaciones vinculadas al servicio que se requieran efectuar con el postor que resulte ganador, durante la prestación

2.3.6. Del personal de vigilancia.

2.3.6.1. Cada Agente de Vigilancia deberá cumplir como mínimo, con los requisitos siguientes (De acuerdo al Decreto Supremo N°003-2011-IN- Ley 28879):.

- a) Ser mayor de edad.
- b) Ser peruano o extranjero. La contratación de personal extranjero se sujeta a lo dispuesto en el Decreto Legislativo N° 689, Ley para la contratación de trabajadores extranjeros.
- c) Contar con secundaria completa (acreditado con declaración jurada y/o certificado C4 de la RENIEC)
- d) No tener antecedentes penales o judiciales, ni policiales (acreditado mediante copia del Certificado único Laboral, Certijoven y/o Certiadulto).
- e) No haber sido separado de las Fuerzas Armadas o la Policía Nacional por medida disciplinaria. (mediante declaración jurada).
- f) Acreditar capacidad física y psicológica (los certificados se presentarán para la firma de contrato).
- g) Conocimiento de ofimática básica.
- h) Cumplir con los requisitos que establezcan las empresas de servicios de seguridad privada, previstos en su correspondiente Reglamento Interno.

2.3.6.2. Contar con experiencia mínimo un (01) año en labores de vigilante o agente de seguridad.

El documento que acredite dicho cumplimiento **será mediante** : (i) copia simple de contratos y su respectiva conformidad o (ii) constancias o (iii) certificados o (iv) cualquiera otra documentación que de manera fehaciente demuestre la experiencia del personal propuesto, acompañado por sus boletas de pago (los 03 últimos meses).



2.3.6.3. Inscripción vigente en la Superintendencia Nacional de Control de Servicios de Seguridad, Armas, Municiones y Explosivos de Uso Civil – SUCAMEC.
El documento que acredite dicha inscripción de la constancia y/o certificado a **través de copia simple**.

2.3.7. Otras condiciones para el servicio

- a) Los Agentes de Vigilancia que presten servicio durante la vigencia del contrato, NO deberán tener ningún vínculo ni relación laboral con el IEST Sullana, por ser su empleador la empresa contratada para prestar los Servicios de Seguridad y Vigilancia.
- b) La empresa de seguridad y vigilancia registrará el desarrollo de sus actividades y obligaciones según lo dispuesto en el Reglamento de la Ley N° 28879, aprobado mediante Decreto Supremo N° 003-2011-IN "Ley de Servicio de Seguridad Privada", y demás normas complementarias.

- c) A solicitud de la empresa, de mediar un supuesto de caso fortuito, fuerza mayor u otro debidamente sustentado, los agentes de vigilancia pueden ser cambiados y/o remplazados, debiendo comunicar esta situación a la Dirección General del IEST Sullana, hasta el mismo día del cambio y/o remplazo, con lo cual esta última evaluará y aprobará el mismo.

Se precisa que la empresa puede presentar hasta las 72 horas posteriores al cambio y/o remplazo la documentación del nuevo agente, donde sustentará el cumplimiento de las condiciones y requisitos mínimos establecidos en los términos de referencia y, de ser el caso, las características que permitieron ganar al proveedor adjudicado.

El resultado de la evaluación del cambio y/o remplazo será comunicado a la Dirección General del IES T Sullana, dentro de las 48 horas posteriores a la recepción de la documentación por parte de esta.

- d) La empresa efectuará la supervisión externa y control del servicio, y del personal destacado a las instalaciones del IEST Sullana, efectuando inspecciones permanentes (diurnas, vespertinas y nocturnas), verificando la situación del servicio durante las 24 horas, a través de la central telefónica y otras medidas complementarias.

- e) La empresa efectuará la supervisión externa y control del servicio, y del personal destacado a las instalaciones del IESTP "Sullana" efectuando inspecciones permanentes (diurnas, vespertinas y



nocturnas), verificando la situación del servicio durante las 24 horas, a través de la central telefónica y otras medidas complementarias.

2.3.8. Obligaciones y responsabilidades de la empresa

- a) Para facilitar el pago oportuno, la empresa facilitará y alcanzará la documentación requerida de acuerdo a las disposiciones legales y normativas vigentes.
- b) La Empresa ganadora de la Buena Pro, brindará la seguridad y vigilancia, sujetándose a los Términos de Referencia, en tal sentido se compromete a pagar a su personal las remuneraciones, sueldos y salarios, según la estructura de costos detallada en su propuesta y de acuerdo a las leyes y beneficios sociales conforme a los dispositivos legales vigentes. Es importante indicar que los agentes de vigilancia sí tienen vínculo laboral con la empresa de seguridad para todos los efectos de la Ley.

Para la elaboración de las ofertas, se debe tener en cuenta que el cálculo de los costos laborales deberán contemplar obligatoriamente los beneficios laborales regulados bajo el régimen laboral general, lo que deberá ser expresado en la estructura de costos que se presentará para el perfeccionamiento del contrato, bajo responsabilidad del postor. En el caso de la asignación familiar del personal que no tenga hijos, la empresa deberá incluir una bonificación compensatoria por el mismo monto, de manera tal que todos tengan las remuneraciones niveladas.

- c) Para el pago del primer mes, la empresa deberá remitir copia simple del documento que acredite la presentación del Contrato suscrito con el IEST."Sullana" ante la Superintendencia Nacional de Control de Servicios de Seguridad, Armas, Municiones y Explosivos de Uso Civil – SUCAMEC.
- d) Para los pagos a partir del segundo mes, la Empresa deberá remitir mensualmente al IEST Sullana, en un plazo no mayor de 07 (siete) días calendario las Boletas de Pago, los Comprobantes de Depósito por concepto de CTS, Seguro, AFP, bonificaciones y otros que por Ley percibe un trabajador, según corresponda.

Los costos directos e indirectos en que se incurre para la prestación del servicio, son de exclusiva



responsabilidad de la Empresa, como: sueldos, gratificaciones, vacaciones, beneficios sociales, CTS, Impuesto Extraordinario de Solidaridad, Renta, IGV, pago oportuno de AFP, ESSALUD y cualquier otra obligación laboral, tributaria, impuesto o beneficio creado de acuerdo a Ley.

El pago oportuno al personal de la empresa que labore bajo el Régimen Laboral de la Actividad Privada, no se verá afectado a pesar de que puedan existir razones de fuerza mayor (huelgas, paros, conmoción civil, etc.).

- e) Para el último pago por la prestación de los servicios, la documentación sustentatoria deberá completarse de conformidad con las disposiciones legales y normativas vigentes.
- f) Durante la vigencia del contrato los precios se mantendrán fijos y no estarán sujetos a reajuste alguno, salvo que el Gobierno Nacional apruebe el incremento de la remuneración mínima vital, en estos casos, el IEST Sullana, reconocerá la parte directamente relacionada a la remuneración y a los beneficios sociales, que sean directamente afectados de acuerdo a Ley, siempre que el contratista lo acredite debidamente y presente la respectiva estructura de costos.
- g) La empresa de Seguridad y Vigilancia será responsable ante el IEST Sullana, por los daños y perjuicios que pudieran ocasionarse en los bienes patrimoniales del IEST: instalaciones, muebles, máquinas de oficina y demás enseres de propiedad de la Entidad, derivados del mal ejercicio de sus funciones o del incumplimiento de sus prestaciones según los términos de referencia.
- h) La Empresa ganadora de la Buena Pro será responsable ante el IEST Sullana de los daños y perjuicios que pudieran ocasionarse en los bienes de propiedad de terceros, registrados por el servicio de vigilancia, derivados del mal ejercicio de sus funciones o por no haber cumplido sus prestaciones según los términos de referencia.
- i) En caso de pérdida de bienes de propiedad del IEST Sullana, y una vez determinado el mal ejercicio de las funciones y/o el incumplimiento de las prestaciones de la empresa de seguridad y vigilancia, el IEST Sullana, requerirá la reposición. Si luego de requerida la reposición, ésta no se hiciera en el término de diez (10) días calendario, el IEST Sullana, efectuará el descuento correspondiente de una o más facturas pendientes de pago, de acuerdo con los precios vigentes en el mercado.



- j) En caso de pérdida de bienes de tercero en el IEST Sullana, y una vez determinados el mal ejercicio de las funciones y/o el incumplimiento de las prestaciones de la empresa de seguridad y vigilancia, el IEST Sullana, requerirá la reposición. Si luego de requerida la reposición, ésta no se hiciera en el término de diez (10) días calendario, el IEST Sullana, efectuará el descuento correspondiente de una o más facturas pendientes de pago, de acuerdo con los precios vigentes en el mercado.
- k) La empresa de seguridad y vigilancia deberá estar preparada para afrontar cualquier eventualidad de índole laboral u otros que se pudieran presentar, sin poner en riesgo el servicio de protección y seguridad que brinda al personal y a las instalaciones del IEST Sullana.
- l) La empresa de seguridad y vigilancia está obligada a subsanar en forma inmediata, las observaciones que respecto del servicio, le sean imputadas por el Responsable de la Dirección General, respecto de la prestación de sus servicios.
- m) La empresa de seguridad y vigilancia será responsable de asumir las obligaciones que contraiga con su personal, sean éstas laborales, personales o de cualquier otra índole; estando eximido el IEST Sullana, de cualquier responsabilidad en caso de accidentes, daños, mutilaciones o muerte de algunos de los trabajadores de la Empresa ganadora, o de terceras personas; que pudieran ocurrir durante la prestación del servicio, así como de la responsabilidad penal que pueda derivarse de ellas. Estos riesgos deberán ser cubiertos íntegramente por las pólizas que la empresa está obligada a adquirir; tales como Seguro de Responsabilidad Civil Extracontractual que incluyan la Responsabilidad Civil Patronal, Seguro de Deshonestidad por Daños y Perjuicios, Seguro Complementario de Trabajo de Riesgo (Pensión – Salud), etc.; las que tendrán vigencia durante el plazo del Contrato.



2.3.9. Procedimiento para determinar responsabilidad de la empresa de vigilancia en caso de pérdida, daños o perjuicios de bienes del IEST Sullana o bienes de propiedad de terceros registrados por el servicio de vigilancia:

En caso de producirse la pérdida, daños o perjuicios, de bienes del IEST Sullana o bienes de propiedad de

terceros registrados por el servicio de vigilancia, se deber realizar la denuncia ante la Policía Nacional del Perú (PNP), y se espera a las conclusiones de la PNP, para determinar las responsabilidades.

- El Contratista queda obligado de presentar los descargos correspondientes ante el responsable de la Dirección General del IEST Sullana (adjuntando la denuncia policial), a fin de que éste reporte a la Oficina de Administración de la DREP Piura, dentro de los dos (02) días siguientes de ocurrido o tomado conocimiento del caso de pérdida, daños o perjuicios de bienes del IEST Sullana o bienes de propiedad de terceros registrados por el servicio de vigilancia.
- La Oficina de Administración, dentro de los cinco (05) días siguientes de recibido el descargo del contratista realizará la evaluación de lo acontecido, considerando lo siguiente:
 - ✓ Circunstancias en que se produjo el hecho.
 - ✓ Observación y evaluación de la zona donde se produjo el hecho.
 - ✓ Acciones desarrolladas por el personal de vigilancia de la empresa.
 - ✓ Descargo de parte de la empresa de vigilancia sobre el hecho producido.

Sólo en caso de encontrarse responsabilidad de parte del personal de la empresa por el mal ejercicio de sus funciones y/o el incumplimiento de las prestaciones de la empresa de seguridad y vigilancia, el IEST Sullana comunicará al contratista los resultados de la evaluación, dentro del plazo de tres (03) días contados a partir del día siguiente de culminada dicha evaluación. El Contratista queda obligado a la reposición o al pago de los gastos de reparación correspondientes en el plazo de siete (07) días calendario siguientes a la comunicación del IEST Sullana. En caso de incumplimiento, queda facultado para efectuar el descuento en forma directa de la retribución económica del Contratista, sin perjuicio de interponer las acciones legales y/o administrativas a que hubiere lugar.



Este procedimiento se llevará a cabo sin perjuicio de la denuncia que estime plantear la Entidad ante la autoridad correspondiente

2.3.10. Obligaciones respecto a la seguridad y salud en el trabajo y protocolo sanitario:

14

Cumplir con lo establecido en la Ley de Seguridad y Salud en el Trabajo - Ley 29783, su Reglamento y demás normatividad vigente.

La empresa declara conocer el Reglamento Interno de Seguridad y Salud en el Trabajo de la DREP Y IESTP Sullana.

El contratista deberá cumplir con las siguientes obligaciones de Seguridad y Salud en el Trabajo y protocolo sanitario:

a) El personal del contratista que realice el servicio deberá contar con el SCTR (Seguro Complementario de Trabajo de Riesgo: Salud – Pensión), el mismo que deberá ser presentado para la firma del contrato y deberá ser actualizado permanentemente. No se autorizará el ingreso del personal que no cuente con dicho seguro.

2.3.11. De Seguros

La Empresa adjudicada deberá obtener y mantener vigentes durante el plazo de ejecución del Contrato, las siguientes pólizas de seguros.

a) **Póliza de deshonestidad**

b) **Póliza de seguros de responsabilidad civil extracontractual**

La Empresa deberá contar con una Póliza de Seguros de Responsabilidad Civil Extracontractual por daños materiales y personales causados involuntariamente a terceros, que además incluya la Responsabilidad Civil Patronal, que cubra al IEST Sullana, considerándose éste como un tercero. Esta póliza emitida a favor del IEST Sullana, deberá estar vigente por todo el periodo de contratación y será equivalente US \$ 5,000.00 (Cinco Mil Dólares americanos).



Para la firma del Contrato, la Empresa ganadora de la Buena Pro, presentará la Póliza de Seguros de Responsabilidad Civil Extracontractual equivalente a US \$ 5,000.00 (Cinco Mil Dólares Americanos), emitida a favor del IEST Sullana o Constancia emitida por la Compañía aseguradora en la que se indique que el postor ganador cuenta con la póliza requerida y que por medio de la constancia se incluye al IEST Sullana y/o tercero para los casos en los que se hayan producido daños al IEST Sullana, asimismo, la constancia deberá indicar: el monto de cobertura para el IEST Sullana, conforme

B

al requerimiento señalado en las Bases del procedimiento de selección, el tipo de póliza, el número de la misma, la fecha de vigencia de la póliza, y otros datos que el postor ganador considere necesarios.

- c) Póliza Accidentes personales
- d) Seguro Complementario de Trabajo de Riesgo

2.4. CONDICIONES PARA LA PROPUESTA ECONÓMICA

- a) Servicio a todo costo.
- b) Sistema de contratación: a suma alzada.
- c) El postor que se adjudique la Buena Pro deberá presentar la estructura de costos para la firma del Contrato.

2.5. RESOLUCIÓN DE CONTRATO

| | |
|--|--|
| a. No cumplir con el pago a los agentes dentro de los plazos previstos en la normativa especial o por acuerdo de las partes involucradas (EL CONTRATISTA y los agentes de vigilancia). | Causal de Resolución de Contrato de acuerdo a lo establecido en el Reglamento de la Ley de Contrataciones del Estado . |
|--|--|

2.6. Entregables

2.6.1. El ganador de la Buena Pro consentida para la suscripción del contrato debe remitir:

- a) Declaración jurada en la que se indique el correo electrónico con dominio propio y número de celular, los cuales servirán para todas las comunicaciones.
- b) Relación del personal que prestará el servicio, consignado sus nombres y apellidos, N° de DNI, Cargo, Remuneración Básica Mensual (RBM), y periodo de destaque.
- c) Copia simple del Certificado único Laboral (Certijoven o Certiadulto).
- d) Copia simple de certificado de antecedentes penales, policiales y judiciales, vigentes del personal que prestará el servicio.
- e) Póliza (s) de seguro original o la copia simple de dichas pólizas de seguro, adjuntando el pago de las primas, donde debe especificar los números de póliza y fecha de vigencia, según el numeral 5.3, seguros de la Responsabilidad Civil General y Deshonestidad, seguro vida Ley y Seguro Complementario de Trabajo de Riesgo; cuyos deducibles están a cargo del contratista.
- f) Archivo Excel y PDF firmado por el representante de la empresa con el Resumen de costos y estructura de costos.



12

Nota:

La relación del personal con su DNI del inciso b. debe ser igual para todos los documentos de los incisos c y d del presente numeral, el cual será verificado y validado por el Director del IEST "Sullana".

2.6.2 Durante la ejecución del servicio debe remitir al Director del IEST "Sullana", los siguientes documentos.

a. Cronograma de trabajo:

A los diez (10) días calendarios de iniciado el servicio remitirá mediante carta el cronograma de trabajo que efectuará en el IEST "Sullana".

Para este efecto, previa coordinación con el administrador del IEST "Sullana", el contratista dispondrá la concurrencia de su personal técnico en el instituto para que elaboren los Estudios de Seguridad, Plan de seguridad y Manual de Procedimiento del Instituto, a fin de determinar los riesgos físicos, patrimoniales y de personal, efectuando las recomendaciones del caso y proponiendo los procedimientos, normas y funciones que normarán el trabajo diario en los puestos de vigilancia.

b. Documentos de seguridad: Estudios de seguridad, Plan de Seguridad y Manual de Procedimientos.

Conforme al cronograma de trabajo propuesto, el contratista presentará los documentos de seguridad para cada local institucional, según esquema:

- Estudios de seguridad.
- Plan de seguridad
- Manual de procedimientos.

Los documentos de seguridad deben ser remitidos en un plazo máximo de treinta (30) días calendario de iniciado el servicio.

c. Relación del personal titular 2

Remitir mediante correo electrónico o carta la relación del personal titular asignado al servicio de seguridad y vigilancia, que tendrá la siguiente información:

- Sede
- Apellidos y nombres (Titular)
- Puesto
- DNI/CE
- Fecha de ingreso a la empresa.

d. Informe mensual

Mediante carta, remitir mensualmente hasta el 2do día calendario del mes siguiente del servicio el informe de las ocurrencias del servicio de seguridad y vigilancia del instituto en mención.

El informe debe contener los siguientes datos:

- Condiciones Inseguras detectadas



- Siniestros como incendios, amagos de incendio y aniegos
- Pérdidas, robos o sustracciones de bienes en general.
- Accidentes y/o incidentes en las instalaciones
- Conflictos de orden social que afecten la seguridad de la institución.

2.7. Adelantos:

No aplica.

D) PLAZO DE EJECUCIÓN

El período de contratación será de 04 (cuatro) meses, desde la instalación del servicio, para lo cual se deberá suscribir un acta de instalación entre la empresa y el responsable de la Dirección General del IEST Sullana, y el responsable de abastecimiento.

E) LUGAR DE LA PRESTACIÓN

La cantidad de vigilantes y el lugar de prestación del servicio para el Instituto de Educación Superior Tecnológico Público Sullana, se desarrollará de acuerdo a lo estipulado en el punto 2.2.

Se deberá cubrir los puestos de servicio en los lugares que se le designe, con personal idóneo, calificado en procedimientos de vigilancia y control, equipos de comunicación, equipos de emergencia y otros, inherentes a la función a desempeñar, de acuerdo al siguiente cuadro:

El inicio de la prestación, convocado a través del presente procedimiento de selección será a partir de las 06:00 horas.

Se considerará como puesto no cubierto, cuando no exista remplazo del agente de vigilancia saliente, bajo responsabilidad de la empresa de seguridad ante cualquier contingencia por falta de remplazo del agente saliente.

En caso que el puesto no sea cubierto, la empresa estará en la obligación de destacar, en un periodo no mayor de dos (02) horas posteriores al cambio del vigilante, a otra persona, asimismo, se aplicará la penalidad por puesto de vigilancia no cubierto.

NOTA

- o **Total de agentes de vigilancia: Dos (02) agentes de vigilancia en cada puerta de los Institutos de Educación Superior Tecnológico Público "Sullana"- Sullana, "Ricardo Ramos Plata"- Sechura, "Manuel Yarleque Espinoza"- Catacaos, cada uno de doce (12) horas.**
- o **Adicional a ello de acuerdo a las normas laborales vigentes, para el descansero se debe contar con un (01) agente volante para cada turno, lo que asciende a la contratación de un total de seis (06) agentes de seguridad por Instituto.**
- o **El número de agentes de vigilancia "descansados o volantes" deberá ser definido por el contratista, en función de las**



características del servicio requerido y de la normativa aplicable, y de acuerdo al inciso a) de la Características del Servicio del numeral 2.3.1 Descripción General de los Servicios.

F) SUPERVISIÓN DE LA EJECUCIÓN DE LA CONTRATACIÓN

La supervisión de la ejecución de la contratación estará a cargo la Dirección General del Instituto de Educación Superior "Sullana"- Sullana, "Ricardo Ramos Plata"- Sechura, "Manuel Yarleque Espinoza"- Catacaos.

G) CONFORMIDAD DE SERVICIO

La conformidad de servicio será otorgada, por el IEST "Sullana"-Sullana, "Ricardo Ramos Plata"- Sechura, "Manuel Yarleque Espinoza"-Catacaos, con informe favorable del responsable de la Dirección General del Instituto de Educación Superior Tecnológico Público por la IEST "Sullana"-Sullana, "Ricardo Ramos Plata"- Sechura, "Manuel Yarleque Espinoza"-Catacaos, dentro de un plazo máximo de siete (07) días de producida la recepción, según lo dispuesto en el artículo 168° del Reglamento de la Ley de Contrataciones del Estado.

H) FORMA DE PAGO

La Dirección Regional de Educación Piura, efectuará el pago mensualmente, previa conformidad de la prestación de los servicios emitida por la Dirección General del Instituto de Educación Superior Tecnológico Público por la IEST "Sullana"-Sullana, "Ricardo Ramos Plata"- Sechura, "Manuel Yarleque Espinoza"-Catacaos.

I) PENALIDADES APLICABLES

a. Penalidades por mora:

En caso de retraso injustificado del contratista en la ejecución de las prestaciones objeto del contrato, la Entidad le aplica automáticamente una penalidad por mora por cada día atraso, según lo dispuesto en el artículo 162° del Reglamento de la Ley de Contrataciones del Estado.

b. Otras penalidades

(La dependencia del IEST Sullana, debe especificar otras penalidades, siempre que sean objetivas razonables, congruentes y proporcionales con el objeto de la contratación).

| N° | Supuesto de aplicación de penalidad | Forma de cálculo | Procedimiento para verificar el supuesto |
|------------------------|---|--|--|
| De los agentes: | | | |
| 1 | • No portar carné de Identificación personal del servicio de vigilancia (SUCAMEC) o portar carné de Identificación vencido. | S/. 200.00 por cada ocurrencia | Acta de verificación |
| De la empresa: | | | |
| 2 | • Cambiar personal de vigilancia sin autorización de la Entidad. | S/. 500.00 por cada ocurrencia | Reporte de asistencia de vigilancia |
| 3 | • No brindar descanso al personal mediante el | S/. 200.00 al detectar la situación y comunicación | Reporte de asistencia de |



| | | | |
|---|--|---|-------------------------------------|
| | agente volante. | al Ministerio de Trabajo y Promoción del Empleo. | vigilancia |
| 4 | • Que un agente cubra dos (02) turnos continuos | S/. 80.00 por hora, hasta un máximo de dos (02) horas, si se superan las dos horas, se adicionará a la penalidad la suma de S/.130.00 por cada hora adicional que transcurra sin cubrir el puesto de vigilancia. | Reporte de asistencia de vigilancia |
| 5 | • Cubrir a un agente con personal que no cuente con el mismo perfil del agente solicitado, según los Términos de Referencia y de ser el caso, las características que permitieron ganar al proveedor adjudicado. | S/. 500.00 por cada ocurrencia | Acta de verificación |
| 6 | • No efectuar visitas diarias del Supervisor externo. | S/. 100.00 por día. | Cuaderno de ocurrencias |
| 7 | • Puestos de vigilancia no cubiertos | S/. 100.00 por hora hasta un máximo de dos (02) horas, si se superan las dos horas, se adicionará a la penalidad la suma de S/. 170.00 por cada hora adicional que transcurra sin cubrir el puesto de vigilancia. | Acta de verificación |

Estas penalidades son calculadas en forma independiente a las penalidades por mora, según lo dispuesto en el artículo 163° del Reglamento de la Ley de Contrataciones del Estado.

J) CONDICIONES DE LOS CONSORCIOS

De conformidad con el numeral 49.5 del artículo 49, del Reglamento, el área usuaria puede incluir lo siguiente:

- 1) El número máximo de consorciados es de dos (02)
- 2) El porcentaje mínimo de participación de cada consorciado es de 50%
- 3) El porcentaje mínimo de participación es la ejecución del contrato, para el integrante del consorcio que acredite mayor experiencia, es de 50%.



K) CONFIDENCIALIDAD

El proveedor deberá guardar confidencialidad sobre los aspectos relacionados a la prestación, no encontrándose autorizado por el IEST Sullana, para divulgación de información.

L) RESPONSABILIDAD POR VICIOS OCULTOS

El contratista será responsable por la calidad ofrecida y por los vicios ocultos del servicio de vigilancia, conforme a lo indicado en el Artículo 173° del Reglamento de la Ley de Contrataciones del Estado, por un plazo de un (01) año a partir de la última conformidad otorgada por parte del IEST Sullana, sobre el servicio brindado.

M) ANTICORRUPCION

EL PROVEEDOR declara y garantiza no haber, directa o indirectamente, o tratándose de una persona jurídica a través de sus socios, integrantes de los órganos de administración, apoderados, representantes legales, funcionarios, asesores o personas vinculadas a las que se refiere el artículo 7 del Reglamento de la Ley de Contrataciones del Estado, ofrecido, negociado o efectuado, cualquier pago o, en general, cualquier beneficio o incentivo ilegal en relación al contrato.

Asimismo, EL PROVEEDOR se obliga a conducirse en todo momento, durante la ejecución del contrato, con honestidad, probidad, veracidad e integridad y de no cometer actos ilegales o de corrupción, directa o indirectamente o a través de sus socios, accionistas, participacionistas, integrantes de los órganos de administración, apoderados, representantes legales, funcionarios, asesores y personas vinculadas a las que se refiere el artículo 7 del Reglamento de la Ley de Contrataciones del Estado.

Además, EL PROVEEDOR se compromete a i) comunicar a las autoridades competentes, de manera directa y oportuna, cualquier acto o conducta ilícita o corrupta de la que tuviera conocimiento; y ii) adoptar medidas técnicas, organizativas y/o de personal apropiadas para evitar los referidos actos o prácticas.

N) REQUISITOS DE CALIFICACIÓN

| | |
|----------|--|
| A | CAPACIDAD LEGAL |
| | HABILITACIÓN |
| | <u>Requisitos:</u> |
| | <p>El postor debe contar con:</p> <ul style="list-style-type: none">• Inscripción vigente en el Registro Nacional de Empresas y Entidades que realizan actividades de intermediación laboral – RENEEL. En dicha constancia se debe(n) detallar la(s) actividad(es) de seguridad y vigilancia.• Autorización de funcionamiento para la prestación del servicio de vigilancia privada vigente en el ámbito geográfico en que se prestará el servicio, expedida por la Superintendencia Nacional de Control de Servicios de Seguridad, Armas, Municiones y Explosivos de Uso Civil –SUCAMEC (antes DICSCAMEC). |
| | <p>Importante</p> <p><i>De conformidad con la Opinión N° 186-2016/DTN, la habilitación de un postor, está relacionada con cierta atribución con la cual debe contar el proveedor para poder llevar a cabo la actividad materia de contratación, este es el caso de las actividades reguladas por normas en las cuales se establecen determinados</i></p> |



5

requisitos que las empresas deben cumplir a efectos de estar habilitadas para la ejecución de determinado servicio o estar autorizadas para la comercialización de ciertos bienes en el mercado.

Acreditación:

- Copia de la constancia vigente de estar inscrito en el Registro Nacional de Empresas y Entidades que realizan actividades de intermediación laboral – RENEEL, expedida por el Ministerio de Trabajo y Promoción del Empleo.
- La autorización de funcionamiento para la prestación del servicio de vigilancia privada vigente en el ámbito geográfico en que se prestará el servicio, expedida por Superintendencia Nacional de Control de Servicios de Seguridad, Armas, Municiones y Explosivos de Uso Civil –SUCAMEC se verificará en el portal web de la SUCAMEC en <https://www.sucamec.gob.pe/web/index.php/resoluciones-gssp>.

Importante

En el caso de consorcios, cada integrante del consorcio que se hubiera comprometido a ejecutar las obligaciones vinculadas directamente al objeto de la convocatoria debe acreditar este requisito.

C EXPERIENCIA DEL POSTOR EN LA ESPECIALIDAD

Requisitos:

El postor debe acreditar un monto facturado acumulado equivalente a S/100,000.00 (cien mil con 00/100 Soles), por la contratación de servicios iguales o similares al objeto de la convocatoria, durante los ocho (8) años anteriores a la fecha de la presentación de ofertas que se computarán desde la fecha de la conformidad o emisión del comprobante de pago, según corresponda.

En el caso de postores que declaren en el Anexo N° 1 tener la condición de micro y pequeña empresa, se acredita una experiencia de S/ 50,000.00 (Cincuenta mil con 00/100 soles), por la venta de servicios iguales o similares al objeto de la convocatoria, durante los ocho (8) años anteriores a la fecha de la presentación de ofertas que se computarán desde la fecha de la conformidad o emisión del comprobante de pago, según corresponda. En el caso de consorcios, todos los integrantes deben contar con la condición de micro y pequeña empresa.

Se consideran servicios similares a los siguientes: **Servicio de seguridad y/o vigilancia a entidades públicas o empresas del sector privado.**

Acreditación:

La experiencia del postor en la especialidad se acreditará con copia simple de (i) contratos u órdenes de servicios, y su respectiva conformidad o constancia de prestación; o (ii) comprobantes de pago cuya cancelación se acredite documental y fehacientemente, con voucher de depósito, nota de abono, reporte de estado de cuenta, cualquier otro documento emitido por Entidad del sistema financiero que acredite el abono o mediante cancelación en el mismo comprobante de pago¹,



6

correspondientes a un máximo de veinte (20) contrataciones.
En caso los postores presenten varios comprobantes de pago para acreditar una sola contratación, se debe acreditar que corresponden a dicha contratación; de lo contrario, se asumirá que los comprobantes acreditan contrataciones independientes, en cuyo caso solo se considerará, para la evaluación, las veinte (20) primeras contrataciones indicadas en el **Anexo N° 8** referido a la Experiencia del Postor en la Especialidad

En el caso de servicios de ejecución periódica o continuada, solo se considera como experiencia la parte del contrato que haya sido ejecutada durante los ocho (8) años anteriores a la fecha de presentación de ofertas, debiendo adjuntarse copia de las conformidades correspondientes a tal parte o los respectivos comprobantes de pago cancelados.

En los casos que se acredite experiencia adquirida en consorcio, debe presentarse la promesa de consorcio o el contrato de consorcio del cual se desprenda fehacientemente el porcentaje de las obligaciones que se asumió en el contrato presentado; de lo contrario, no se computará la experiencia proveniente de dicho contrato.

Asimismo, cuando se presenten contratos derivados de procesos de selección convocados antes del 20.09.2012, la calificación se ceñirá al método descrito en la Directiva "Participación de Proveedores en Consorcio en las Contrataciones del Estado", debiendo presumirse que el porcentaje de las

obligaciones equivale al porcentaje de participación de la promesa de consorcio o del contrato de consorcio. En caso que en dichos documentos no se consigne el porcentaje de participación se presumirá que las obligaciones se ejecutaron en partes iguales.

Si el titular de la experiencia no es el postor, consignar si dicha experiencia corresponde a la matriz en caso que el postor sea sucursal, o fue transmitida por reorganización societaria, debiendo acompañar la documentación sustentatoria correspondiente.

Si el postor acredita experiencia de una persona absorbida como consecuencia de una reorganización societaria, debe presentar adicionalmente el **Anexo N° 9**.

Cuando en los contratos, órdenes de servicios o comprobantes de pago el monto facturado se encuentre expresado en moneda extranjera, debe indicarse el tipo de cambio venta publicado por la Superintendencia de Banca, Seguros y AFP correspondiente a la fecha de suscripción del contrato, de emisión de la orden de servicios o de cancelación del comprobante de pago, según corresponda.

Sin perjuicio de lo anterior, los postores deben llenar y presentar el **Anexo N° 8** referido a la Experiencia del Postor en la Especialidad

Importante

- Al calificar la experiencia del postor, se debe valorar de manera integral los documentos presentados por el postor para acreditar dicha experiencia. En tal sentido, aun cuando en los documentos presentados la denominación del objeto contractual no coincida literalmente con el previsto en las bases, se deberá validar la experiencia si las actividades que ejecutó el postor corresponden a la experiencia requerida.



6

- | | |
|--|---|
| | <ul style="list-style-type: none">• En el caso de consorcios, solo se considera la experiencia de aquellos integrantes que se hayan comprometido, según la promesa de consorcio, a ejecutar el objeto materia de la convocatoria, conforme a la Directiva "Participación de Proveedores en Consorcio en las Contrataciones del Estado". |
|--|---|



GOBIERNO REGIONAL PIURA
DIRECCIÓN REGIONAL DE EDUCACIÓN PIURA
[Signature]
Dr. Wilfredo Charyl Gonzales Rojas
DIRECTOR DE EDUCACIÓN SUPERIOR
TÉCNICO PRODUCTIVA

A

ANEXO. 01A

Anexo 01A. Características de cámaras IEST "SULLANA"-SULLANA

| N° | Cantidad | Bien | Características |
|----|----------|------------------------------------|---|
| 1 | 8 | Cámaras IP PTZ | Serie pro de PTZ giro 360°, movimientos Horizontales y verticales, zoom x25 de 100m, 1080 MP, laser /iluminación de infrarrojos, IR invisible, anti corrosión, alarma con IP incluye transformador. |
| 2 | 8 | Nano loco M5 | 150+Mbps , 5GHz. 26dBm/400 mw. -Inyector PoE incluido 24V, 05A -Antena integrada 16dBi -Un puerto Ethernet 10/100Mbps |
| 3 | 2 | NVR de 16 puertos | DISCO DURO 8TB, NVR4216-16p- 4ks2- NVR Poe 16 canales, 4k 200mbps |
| 4 | 8 | Mástil o soporte de cámara | Soporte vertical que le permite colocar cámaras de videovigilancia en mástiles, farolas o báculos con total comodidad y fiabilidad. Este soporte es metálico y puede colocarlo en el exterior sin temor a que la lluvia o el polvo puedan estropearlo. El soporte tiene unas medidas de 17 x 11 centímetros y la separación entre las 2 piezas puede ser de un máximo de 15 centímetros |
| 5 | 2 | TV | -TV 43" QLED 4K UHD Smart TV, -Conexión Wifi -Procesador CPU Core: Quad-core -Puerto ethernet 1 -Control remoto Smart Control |
| 6 | 2 | Mouse | Inalámbrico |
| 7 | 2 | Teclado | Teclado inalámbrico |
| 8 | 3 | Rollos de cable vulcanizado | NTL 2x16.500V |
| 9 | 2 | Cable Utp Brindado para exteriores | -Categoría 6, cobre 4 pares , |
| 10 | 1 | Instalación | Instalación de cámaras, ip |



5

ANEXO. 01A

Anexo 01A. Características de cámaras IEST "RICARDO RAMOS PLATA"-SECHURA

| N° | Cantidad | Bien | Características |
|----|----------|------------------------------------|---|
| 1 | 8 | Cámaras IP PTZ | Serie pro de PTZ giro 360°, movimientos Horizontales y verticales, zoom x25 de 100m, 1080 MP, laser /iluminación de infrarrojos, IR invisible, anti corrosión, alarma con IP incluye transformador. |
| 2 | 8 | Nano loco M5 | 150+Mbps , 5GHz. 26dBm/400 mw. -Inyector PoE incluido 24V, 05A -Antena integrada 16dBi -Un puerto Ethernet 10/100Mbps |
| 3 | 2 | NVR de 16 puertos | DISCO DURO 8TB, NVR4216-16p- 4ks2- NVR Poe 16 canales, 4k 200mbps |
| 4 | 8 | Mástil o soporte de cámara | Soporte vertical que le permite colocar cámaras de videovigilancia en mástiles, farolas o báculos con total comodidad y fiabilidad. Este soporte es metálico y puede colocarlo en el exterior sin temor a que la lluvia o el polvo puedan estropearlo. El soporte tiene unas medidas de 17 x 11 centímetros y la separación entre las 2 piezas puede ser de un máximo de 15 centímetros |
| 5 | 2 | TV | -TV 43" QLED 4K UHD Smart TV, -Conexión Wifi -Procesador CPU Core: Quad-core -Puerto ethernet 1 -Control remoto Smart Control |
| 6 | 2 | Mouse | Inalámbrico |
| 7 | 2 | Teclado | Teclado inalámbrico |
| 8 | 3 | Rollos de cable vulcanizado | NTL 2x16.500V |
| 9 | 2 | Cable Utp Brindado para exteriores | -Categoría 6, cobre 4 pares , |
| 10 | 1 | Instalación | Instalación de cámaras, ip |



ANEXO. 01A

Anexo 01A. Características de cámaras IESTP "MANUEL YARLEQUE ESPINOZA"-
CATACAOS

| N° | Cantidad | Bien | Características |
|----|----------|------------------------------------|---|
| 1 | 8 | Cámaras IP PTZ | Serie pro de PTZ giro 360°, movimientos Horizontales y verticales, zoom x25 de 100m, 1080 MP, laser /iluminación de infrarrojos, IR invisible, anti corrosión, alarma con IP incluye transformador. |
| 2 | 8 | Nano loco M5 | 150+Mbps , 5GHz. 26dBm/400 mw. -Inyector PoE incluido 24V, 05A -Antena integrada 16dBi -Un puerto Ethernet 10/100Mbps |
| 3 | 2 | NVR de 16 puertos | DISCO DURO 8TB, NVR4216-16p- 4ks2- NVR Poe 16 canales, 4k 200mbps |
| 4 | 8 | Mástil o soporte de cámara | Soporte vertical que le permite colocar cámaras de videovigilancia en mástiles, farolas o báculos con total comodidad y fiabilidad. Este soporte es metálico y puede colocarlo en el exterior sin temor a que la lluvia o el polvo puedan estropearlo. El soporte tiene unas medidas de 17 x 11 centímetros y la separación entre las 2 piezas puede ser de un máximo de 15 centímetros |
| 5 | 2 | TV | -TV 43" QLED 4K UHD Smart TV, -Conexión Wifi -Procesador CPU Core: Quad-core -Puerto ethernet 1 -Control remoto Smart Control |
| 6 | 2 | Mouse | Inalámbrico |
| 7 | 2 | Teclado | Teclado inalámbrico |
| 8 | 3 | Rollos de cable vulcanizado | NTL 2x16.500V |
| 9 | 2 | Cable Utp Brindado para exteriores | -Categoría 6, cobre 4 pares , |
| 10 | 1 | Instalación | Instalación de cámaras, ip |



ANEXO B:

**PUNTOS DONDE
SERAN INSTALADAS
LAS CÁMARAS**



80

ANEXO B: 18 EST "SULLANA" SULLANA

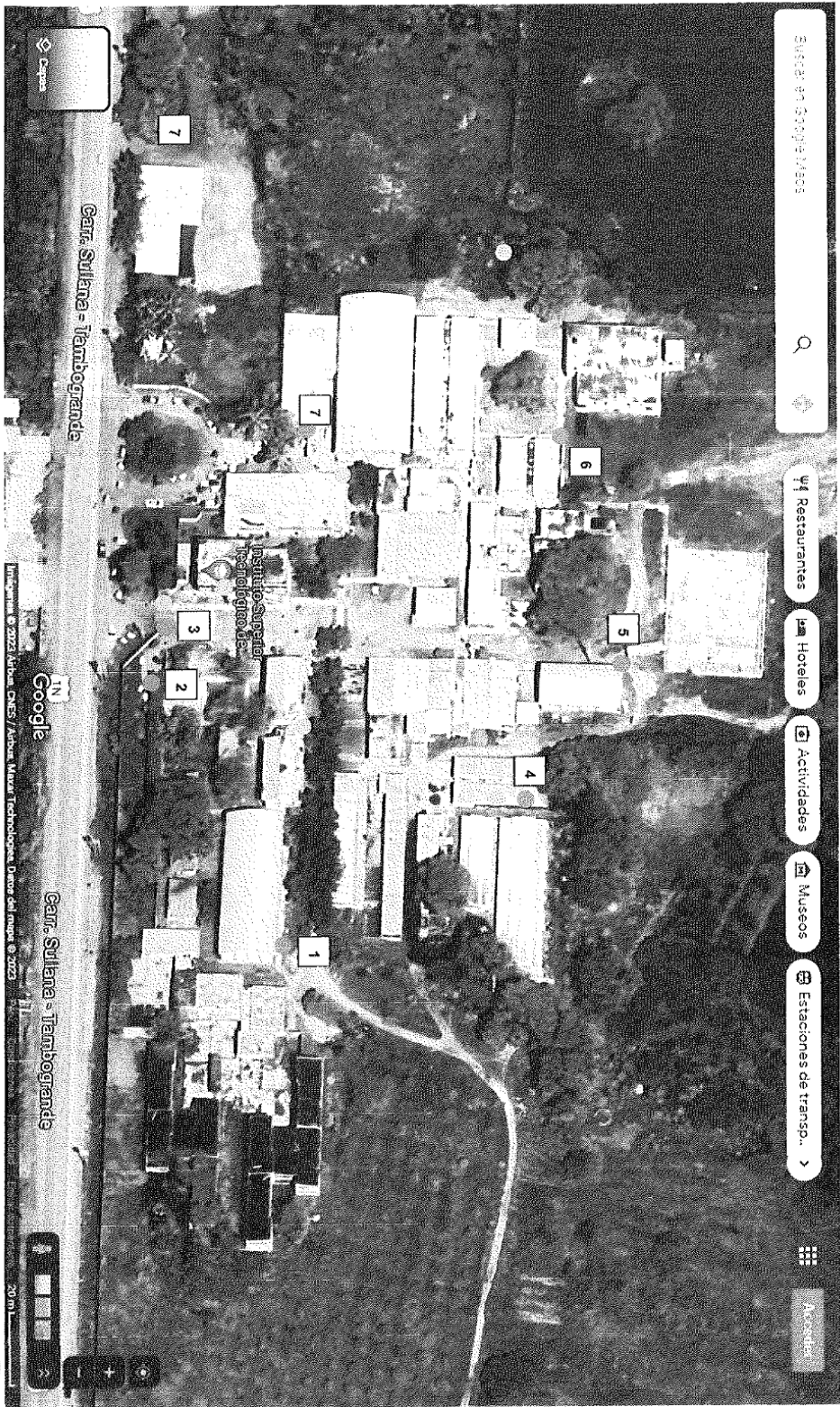

| Leyenda | | 1 | 2 | 3 | 4 | 5 | 6 | 7 | 8 |
|-------------------------|--|---|--------------------------------------|---------------------------------------|-------|---------------------|------------------|------------------|-------------------------------------|
| Cámara antiguas | | 1 | 2 | 3 | 4 | 5 | 6 | 7 | 8 |
| Propuesta cámara nuevas | | | | | | | | | |
| | | Construcción Civil y mecánica de producción | Estacionamiento de vehículos menores | Portón de Entrada/Salida de vehículos | Estad | Mecánica Automotriz | Planta de frutas | Puerta principal | Ingreso vehículos para las parcelas |



ANEXO B. 1er Pto "RICARDO RAIOS PLATA"-SECHURA

1
 2
 3
 4
 5
 6
 7
 8
 9
 10
 11
 12
 13
 14
 15
 16
 17
 18
 19
 20
 21
 22
 23
 24
 25
 26
 27
 28
 29
 30
 31
 32
 33
 34
 35
 36
 37
 38
 39
 40
 41
 42
 43
 44
 45
 46
 47
 48
 49
 50
 51
 52
 53
 54
 55
 56
 57
 58
 59
 60
 61
 62
 63
 64
 65
 66
 67
 68
 69
 70
 71
 72
 73
 74
 75
 76
 77
 78
 79
 80
 81
 82
 83
 84
 85
 86
 87
 88
 89
 90
 91
 92
 93
 94
 95
 96
 97
 98
 99
 100
 101
 102
 103
 104
 105
 106
 107
 108
 109
 110
 111
 112
 113
 114
 115
 116
 117
 118
 119
 120
 121
 122
 123
 124
 125
 126
 127
 128
 129
 130
 131
 132
 133
 134
 135
 136
 137
 138
 139
 140
 141
 142
 143
 144
 145
 146
 147
 148
 149
 150
 151
 152
 153
 154
 155
 156
 157
 158
 159
 160
 161
 162
 163
 164
 165
 166
 167
 168
 169
 170
 171
 172
 173
 174
 175
 176
 177
 178
 179
 180
 181
 182
 183
 184
 185
 186
 187
 188
 189
 190
 191
 192
 193
 194
 195
 196
 197
 198
 199
 200
 201
 202
 203
 204
 205
 206
 207
 208
 209
 210
 211
 212
 213
 214
 215
 216
 217
 218
 219
 220
 221
 222
 223
 224
 225
 226
 227
 228
 229
 230
 231
 232
 233
 234
 235
 236
 237
 238
 239
 240
 241
 242
 243
 244
 245
 246
 247
 248
 249
 250
 251
 252
 253
 254
 255
 256
 257
 258
 259
 260
 261
 262
 263
 264
 265
 266
 267
 268
 269
 270
 271
 272
 273
 274
 275
 276
 277
 278
 279
 280
 281
 282
 283
 284
 285
 286
 287
 288
 289
 290
 291
 292
 293
 294
 295
 296
 297
 298
 299
 300
 301
 302
 303
 304
 305
 306
 307
 308
 309
 310
 311
 312
 313
 314
 315
 316
 317
 318
 319
 320
 321
 322
 323
 324
 325
 326
 327
 328
 329
 330
 331
 332
 333
 334
 335
 336
 337
 338
 339
 340
 341
 342
 343
 344
 345
 346
 347
 348
 349
 350
 351
 352
 353
 354
 355
 356
 357
 358
 359
 360
 361
 362
 363
 364
 365
 366
 367
 368
 369
 370
 371
 372
 373
 374
 375
 376
 377
 378
 379
 380
 381
 382
 383
 384
 385
 386
 387
 388
 389
 390
 391
 392
 393
 394
 395
 396
 397
 398
 399
 400
 401
 402
 403
 404
 405
 406
 407
 408
 409
 410
 411
 412
 413
 414
 415
 416
 417
 418
 419
 420
 421
 422
 423
 424
 425
 426
 427
 428
 429
 430
 431
 432
 433
 434
 435
 436
 437
 438
 439
 440
 441
 442
 443
 444
 445
 446
 447
 448
 449
 450
 451
 452
 453
 454
 455
 456
 457
 458
 459
 460
 461
 462
 463
 464
 465
 466
 467
 468
 469
 470
 471
 472
 473
 474
 475
 476
 477
 478
 479
 480
 481
 482
 483
 484
 485
 486
 487
 488
 489
 490
 491
 492
 493
 494
 495
 496
 497
 498
 499
 500
 501
 502
 503
 504
 505
 506
 507
 508
 509
 510
 511
 512
 513
 514
 515
 516
 517
 518
 519
 520
 521
 522
 523
 524
 525

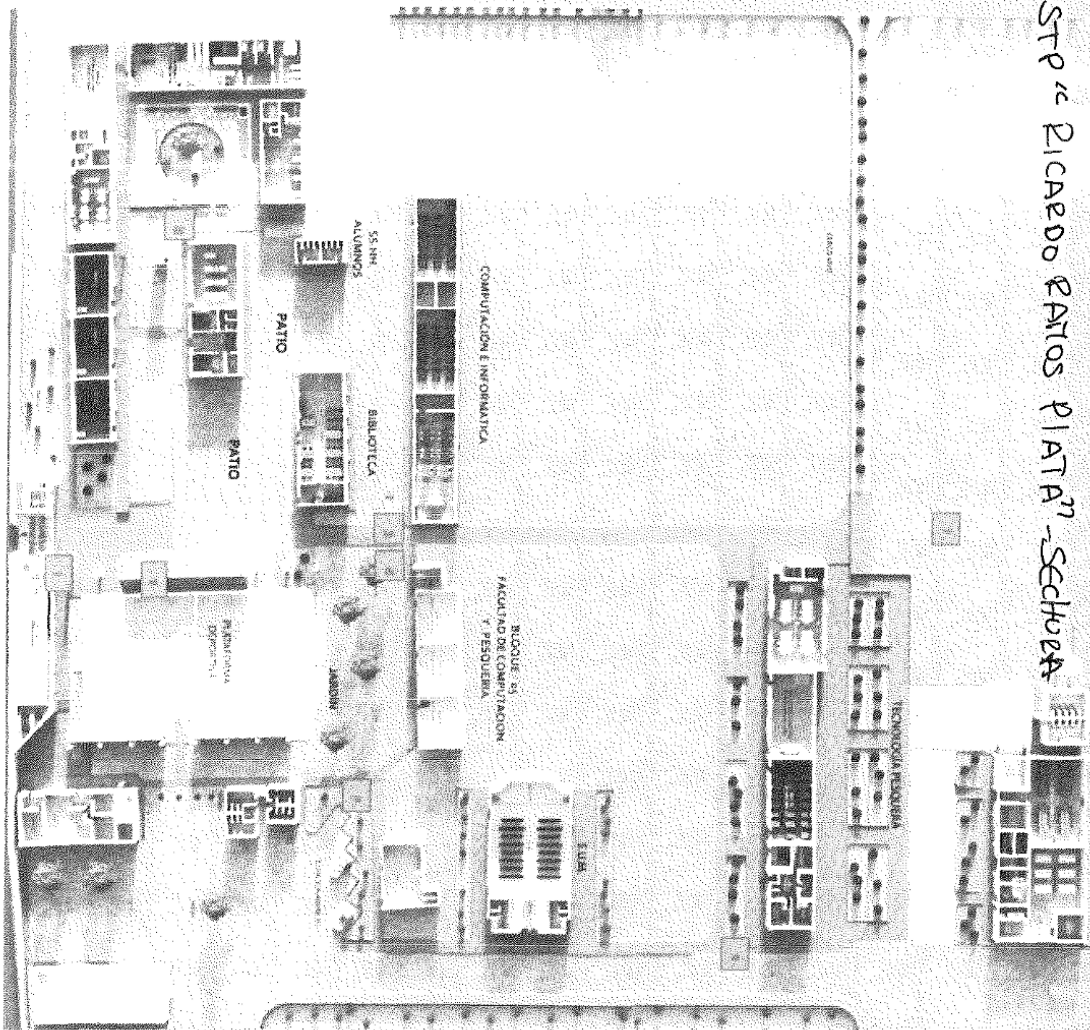

ANEXO B:

**PUNTOS DONDE
SERAN INSTALADAS
LAS CÁMARAS**



80

ANEXO B: 18 EST "SULLANA" SULLANA



| Leyenda | | | |
|-------------------------|--|---|---|
| Cámaras antiguas | | 1 | Construcción Civil y mecánica de producción |
| Propuesta cámara nuevas | | 2 | Estacionamiento de vehículos menores |
| | | 3 | Portón de Entrada/Salida de vehículos |
| | | 4 | Estal |
| | | 5 | Mecánica Automotriz |
| | | 6 | Planta de frutas |
| | | 7 | Puerta principal |
| | | 8 | Ingreso vehículos para las parcelas |



ANEXO B. TESTE "RICARDO RAIOS PLATA"-SECHURA

THE UNIVERSITY OF
ALABAMA
SCHOOL OF COMMUNICATIONS
AND THEATRE
DEPARTMENT OF JOURNALISM
AND MASS COMMUNICATIONS
BIRMINGHAM, ALABAMA 35294-0001
TEL: 205/975-6800 FAX: 205/975-6801
WWW.JMC.UA.EDU

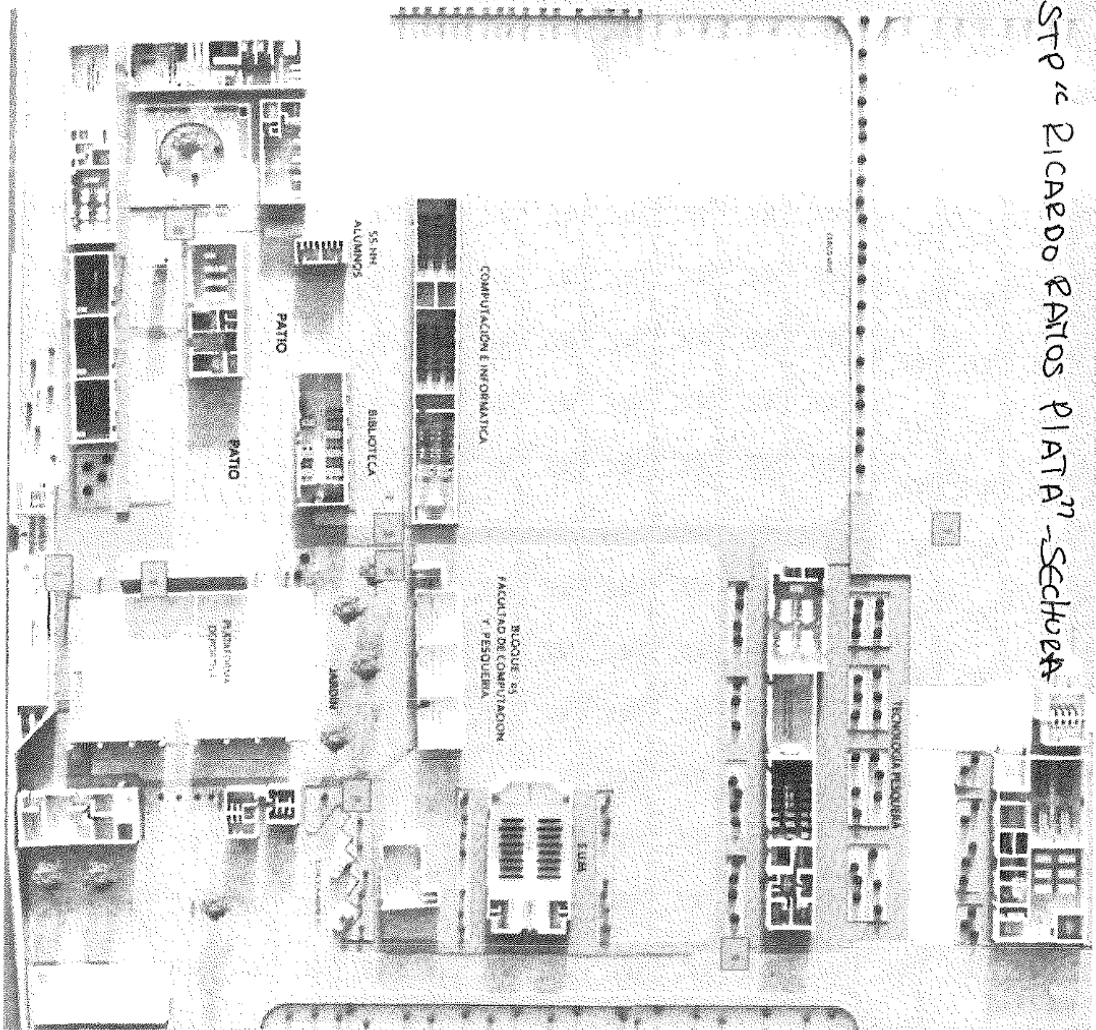

ANEXO B.



CROQUIS DE INSTALACION DE CAMARAS DEL IESTP MANUEL YARLEQUE ESPINOZA DE CATACAOS

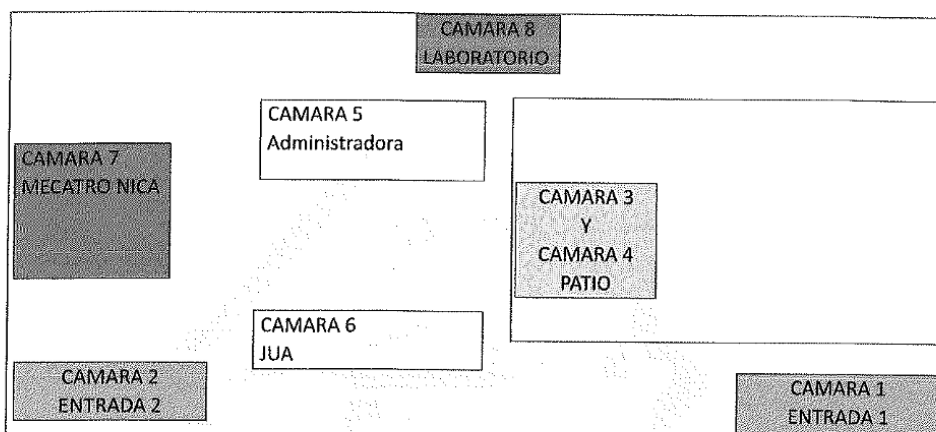

Ing. Alberto Guido Casero Calle
DIRECTOR GENERAL
I.E.S.T.P. MANUEL YARLEQUE ESPINOZA
CATACAOS



📍 PASAJE N° 15 - I ETAPA AA.HH. NUEVO CATACAOS - TELF.: 073 677124
✉ mayaes.catacaos@gmail.com

CAPÍTULO IV FACTORES DE EVALUACIÓN

La evaluación se realiza sobre la base de cien (100) puntos.

Para determinar la oferta con el mejor puntaje y el orden de prelación de las ofertas, se considera lo siguiente:

| FACTOR DE EVALUACIÓN | PUNTAJE / METODOLOGÍA PARA SU ASIGNACIÓN |
|--|--|
| A. PRECIO | |
| <u>Evaluación:</u> Se evaluará considerando el precio ofertado por el postor. <u>Acreditación:</u> Se acreditará mediante el documento que contiene el precio de la oferta (Anexo N° 6). | <p>La evaluación consistirá en otorgar el máximo puntaje a la oferta de precio más bajo y otorgar a las demás ofertas puntajes inversamente proporcionales a sus respectivos precios, según la siguiente fórmula:</p> $P_i = \frac{O_m \times PMP}{O_i}$ <p>i= Oferta P_i= Puntaje de la oferta a evaluar O_i=Precio i O_m= Precio de la oferta más baja PMP=Puntaje máximo del precio</p> <p style="text-align: right;">100 puntos</p> |

Importante

Los factores de evaluación elaborados por el órgano encargado de las contrataciones o el comité de selección, según corresponda, son objetivos y guardan razonabilidad y proporcionalidad con el objeto de la contratación. Asimismo, estos no pueden calificar con puntaje el cumplimiento de los Términos de Referencia ni los requisitos de calificación.

CAPÍTULO V PROFORMA DEL CONTRATO

Importante

De resultar indispensable, puede incluirse cláusulas adicionales o la adecuación de las propuestas en el presente documento, las que en ningún caso pueden contemplar disposiciones contrarias a la normativa vigente ni a lo señalado en este capítulo.

Conste por el presente documento, la contratación del servicio de [CONSIGNAR LA DENOMINACIÓN DE LA CONVOCATORIA], que celebra de una parte [CONSIGNAR EL NOMBRE DE LA ENTIDAD], en adelante LA ENTIDAD, con RUC N° [.....], con domicilio legal en [.....], representada por [.....], identificado con DNI N° [.....], y de otra parte [.....], con RUC N° [.....], con domicilio legal en [.....], inscrita en la Ficha N° [.....] Asiento N° [.....] del Registro de Personas Jurídicas de la ciudad de [.....], debidamente representado por su Representante Legal, [.....], con DNI N° [.....], según poder inscrito en la Ficha N° [.....], Asiento N° [.....] del Registro de Personas Jurídicas de la ciudad de [.....], a quien en adelante se le denominará EL CONTRATISTA en los términos y condiciones siguientes:

CLÁUSULA PRIMERA: ANTECEDENTES

Con fecha [.....], el órgano encargado de las contrataciones o el comité de selección, según corresponda, adjudicó la buena pro de la **ADJUDICACIÓN SIMPLIFICADA N° [CONSIGNAR NOMENCLATURA DEL PROCEDIMIENTO DE SELECCIÓN]** para la contratación de [CONSIGNAR LA DENOMINACIÓN DE LA CONVOCATORIA], a [INDICAR NOMBRE DEL GANADOR DE LA BUENA PRO], cuyos detalles e importe constan en los documentos integrantes del presente contrato.

CLÁUSULA SEGUNDA: OBJETO

El presente contrato tiene por objeto [CONSIGNAR EL OBJETO DE LA CONTRATACIÓN].

CLÁUSULA TERCERA: MONTO CONTRACTUAL

El monto total del presente contrato asciende a [CONSIGNAR MONEDA Y MONTO], que incluye todos los impuestos de Ley.

Este monto comprende el costo del servicio, todos los tributos, seguros, transporte, inspecciones, pruebas y, de ser el caso, los costos laborales conforme a la legislación vigente, así como cualquier otro concepto que pueda tener incidencia sobre la ejecución del servicio materia del presente contrato.

CLÁUSULA CUARTA: DEL PAGO¹¹

LA ENTIDAD se obliga a pagar la contraprestación a EL CONTRATISTA en [INDICAR MONEDA], en [INDICAR LA PERIODICIDAD Y OTRAS DISPOSICIONES ESTABLECIDAS PARA EL PAGO, SEGÚN CORRESPONDA], luego de la recepción formal y completa de la documentación correspondiente, según lo establecido en el artículo 171 del Reglamento de la Ley de Contrataciones del Estado.

Para tal efecto, el responsable de otorgar la conformidad de la prestación deberá hacerlo en un plazo que no excederá de los siete (7) días de producida la recepción, salvo que se requiera efectuar pruebas que permitan verificar el cumplimiento de la obligación, en cuyo caso la conformidad se emite en un plazo máximo de quince (15) días, bajo responsabilidad de dicho funcionario.

LA ENTIDAD debe efectuar el pago dentro de los diez (10) días calendario siguientes de otorgada la conformidad de los servicios, siempre que se verifiquen las condiciones establecidas en el

¹¹ En cada caso concreto, dependiendo de la naturaleza del contrato, podrá adicionarse la información que resulte pertinente a efectos de generar el pago.

contrato para ello, bajo responsabilidad del funcionario competente.

Previo al pago, la Entidad verifica el cumplimiento de las obligaciones laborales y previsionales por parte del CONTRATISTA para con los trabajadores destacados en la Entidad.

En caso de retraso en el pago por parte de LA ENTIDAD, salvo que se deba a caso fortuito o fuerza mayor, EL CONTRATISTA tendrá derecho al pago de intereses legales conforme a lo establecido en el artículo 39 de la Ley de Contrataciones del Estado y en el artículo 171 de su Reglamento, los que se computan desde la oportunidad en que el pago debió efectuarse.

CLÁUSULA QUINTA: DEL PLAZO DE LA EJECUCIÓN DE LA PRESTACIÓN

El plazo de ejecución del presente contrato es de [.....], el mismo que se computa desde [CONSIGNAR SI ES DEL DÍA SIGUIENTE DEL PERFECCIONAMIENTO DEL CONTRATO, DESDE LA FECHA QUE SE ESTABLEZCA EN EL CONTRATO O DESDE LA FECHA EN QUE SE CUMPLAN LAS CONDICIONES PREVISTAS EN EL CONTRATO PARA EL INICIO DE LA EJECUCIÓN, DEBIENDO INDICAR LAS MISMAS EN ESTE ÚLTIMO CASO].

Importante para la Entidad

De preverse en los Términos de Referencia la ejecución de actividades de instalación, implementación u otros que deban realizarse de manera previa al inicio del plazo de ejecución, se debe consignar lo siguiente:

“El plazo para la [CONSIGNAR LAS ACTIVIDADES PREVIAS PREVISTAS EN LOS TÉRMINOS DE REFERENCIA] es de [.....], el mismo que se computa desde [INDICAR CONDICIÓN CON LA QUE DICHAS ACTIVIDADES SE INICIAN].”

Incorporar a las bases o eliminar, según corresponda.

Importante para la Entidad

En el caso de contratación de prestaciones accesorias, se puede incluir la siguiente cláusula:

CLÁUSULA ...: PRESTACIONES ACCESORIAS¹²

“Las prestaciones accesorias tienen por objeto [CONSIGNAR EL OBJETO DE LAS PRESTACIONES ACCESORIAS].

El monto de las prestaciones accesorias asciende a [CONSIGNAR MONEDA Y MONTO], que incluye todos los impuestos de Ley.

El plazo de ejecución de las prestaciones accesorias es de [.....], el mismo que se computa desde [CONSIGNAR SI ES DEL DÍA SIGUIENTE DEL CUMPLIMIENTO DE LAS PRESTACIONES PRINCIPALES, DESDE LA FECHA QUE SE ESTABLEZCA EN EL CONTRATO O DESDE LA FECHA EN QUE SE CUMPLAN LAS CONDICIONES PREVISTAS EN EL CONTRATO PARA EL INICIO DE LA EJECUCIÓN DE LAS PRESTACIONES ACCESORIAS, DEBIENDO INDICAR LAS MISMAS EN ESTE ÚLTIMO CASO].

[DE SER EL CASO, INCLUIR OTROS ASPECTOS RELACIONADOS A LA EJECUCIÓN DE LAS PRESTACIONES ACCESORIAS].”

Incorporar a las bases o eliminar, según corresponda

CLÁUSULA SEXTA: PARTES INTEGRANTES DEL CONTRATO

El presente contrato está conformado por las bases integradas, la oferta ganadora, así como los documentos derivados del procedimiento de selección que establezcan obligaciones para las partes.

CLÁUSULA SÉTIMA: GARANTÍAS

EL CONTRATISTA entregó al perfeccionamiento del contrato la respectiva garantía incondicional, solidaria, irrevocable, y de realización automática en el país al solo requerimiento, a favor de LA

¹² De conformidad con la Directiva sobre prestaciones accesorias, los contratos relativos al cumplimiento de la(s) prestación(es) principal(es) y de la(s) prestación(es) accesorias, pueden estar contenidos en uno o dos documentos. En el supuesto que ambas prestaciones estén contenidas en un mismo documento, estas deben estar claramente diferenciadas, debiendo indicarse entre otros aspectos, el precio y plazo de cada prestación.

ENTIDAD, por los conceptos, montos y vigencias siguientes:

- De fiel cumplimiento del contrato: [CONSIGNAR EL MONTO], a través de la [INDICAR EL TIPO DE GARANTÍA PRESENTADA] N° [INDICAR NÚMERO DEL DOCUMENTO] emitida por [SEÑALAR EMPRESA QUE LA EMITE]. Monto que es equivalente al diez por ciento (10%) del monto del contrato original, la misma que debe mantenerse vigente hasta la conformidad de la recepción de la prestación.

Importante

Al amparo de lo dispuesto en el numeral 149.4 del artículo 149 del Reglamento de la Ley de Contrataciones del Estado, en el caso de contratos periódicos de prestación de servicios en general, si el postor ganador de la buena pro solicita la retención del diez por ciento (10%) del monto del contrato original como garantía de fiel cumplimiento de contrato, debe consignarse lo siguiente:

“De fiel cumplimiento del contrato: [CONSIGNAR EL MONTO], a través de la retención que debe efectuar LA ENTIDAD, durante la primera mitad del número total de pagos a realizarse, de forma prorrateada, con cargo a ser devuelto a la finalización del mismo.”

En el caso que corresponda, consignar lo siguiente:

- Garantía fiel cumplimiento por prestaciones accesorias: [CONSIGNAR EL MONTO], a través de la [INDICAR EL TIPO DE GARANTÍA PRESENTADA] N° [INDICAR NÚMERO DEL DOCUMENTO] emitida por [SEÑALAR EMPRESA QUE LA EMITE], la misma que debe mantenerse vigente hasta el cumplimiento total de las obligaciones garantizadas.

Importante

Al amparo de lo dispuesto en el numeral 151.2 del artículo 151 del Reglamento de la Ley de Contrataciones del Estado, si el postor ganador de la buena pro solicita la retención del diez por ciento (10%) del monto del contrato de la prestación accesoría como garantía de fiel cumplimiento de prestaciones accesorias, debe consignarse lo siguiente:

“De fiel cumplimiento por prestaciones accesorias: [CONSIGNAR EL MONTO], a través de la retención que debe efectuar LA ENTIDAD, durante la primera mitad del número total de pagos a realizarse, de forma prorrateada, con cargo a ser devuelto a la finalización del mismo.”

Importante

De conformidad con el artículo 152 del Reglamento, no se constituirá garantía de fiel cumplimiento del contrato ni garantía de fiel cumplimiento por prestaciones accesorias, en contratos cuyos montos sean iguales o menores a doscientos mil Soles (S/ 200,000.00). Dicha excepción también aplica a los contratos derivados de procedimientos de selección por relación de ítems, cuando el monto del ítem adjudicado o la sumatoria de los montos de los ítems adjudicados no supere el monto señalado anteriormente.

CLÁUSULA OCTAVA: EJECUCIÓN DE GARANTÍAS POR FALTA DE RENOVACIÓN

LA ENTIDAD puede solicitar la ejecución de las garantías cuando EL CONTRATISTA no las hubiere renovado antes de la fecha de su vencimiento, conforme a lo dispuesto en el literal a) del numeral 155.1 del artículo 155 del Reglamento de la Ley de Contrataciones del Estado.

Importante para la Entidad

Sólo en el caso que la Entidad hubiese previsto otorgar adelanto, se debe incluir la siguiente cláusula:

CLÁUSULA NOVENA: ADELANTO DIRECTO

“LA ENTIDAD otorgará [CONSIGNAR NÚMERO DE ADELANTOS A OTORGARSE] adelantos directos por el [CONSIGNAR PORCENTAJE QUE NO DEBE EXCEDER DEL 30% DEL MONTO

DEL CONTRATO ORIGINAL] del monto del contrato original.

EL CONTRATISTA debe solicitar los adelantos dentro de **[CONSIGNAR EL PLAZO Y OPORTUNIDAD PARA LA SOLICITUD]**, adjuntando a su solicitud la garantía por adelantos mediante carta fianza o póliza de caución acompañada del comprobante de pago correspondiente. Vencido dicho plazo no procederá la solicitud.

LA ENTIDAD debe entregar el monto solicitado dentro de **[CONSIGNAR EL PLAZO]** siguientes a la presentación de la solicitud del contratista."

Incorporar a las bases o eliminar, según corresponda.

CLÁUSULA DÉCIMA: CONFORMIDAD DE LA PRESTACIÓN DEL SERVICIO

La conformidad de la prestación del servicio se regula por lo dispuesto en el artículo 168 del Reglamento de la Ley de Contrataciones del Estado. La conformidad será otorgada por **[CONSIGNAR EL ÁREA O UNIDAD ORGÁNICA QUE OTORGARÁ LA CONFORMIDAD]** en el plazo máximo de **[CONSIGNAR SIETE (7) DÍAS O MÁXIMO QUINCE (15) DÍAS, EN CASO SE REQUIERA EFECTUAR PRUEBAS QUE PERMITAN VERIFICAR EL CUMPLIMIENTO DE LA OBLIGACIÓN]** días de producida la recepción.

De existir observaciones, LA ENTIDAD las comunica al CONTRATISTA, indicando claramente el sentido de estas, otorgándole un plazo para subsanar no menor de dos (2) ni mayor de ocho (8) días. Dependiendo de la complejidad o sofisticación de las subsanaciones a realizar el plazo para subsanar no puede ser menor de cinco (5) ni mayor de quince (15) días. Si pese al plazo otorgado, EL CONTRATISTA no cumpliera a cabalidad con la subsanación, LA ENTIDAD puede otorgar al CONTRATISTA periodos adicionales para las correcciones pertinentes. En este supuesto corresponde aplicar la penalidad por mora desde el vencimiento del plazo para subsanar.

Este procedimiento no resulta aplicable cuando los servicios manifiestamente no cumplan con las características y condiciones ofrecidas, en cuyo caso LA ENTIDAD no otorga la conformidad, debiendo considerarse como no ejecutada la prestación, aplicándose la penalidad que corresponda por cada día de atraso.

CLÁUSULA UNDÉCIMA: DECLARACIÓN JURADA DEL CONTRATISTA

EL CONTRATISTA declara bajo juramento que se compromete a cumplir las obligaciones derivadas del presente contrato, bajo sanción de quedar inhabilitado para contratar con el Estado en caso de incumplimiento.

CLÁUSULA DUODÉCIMA: RESPONSABILIDAD POR VICIOS OCULTOS

La conformidad del servicio por parte de LA ENTIDAD no enerva su derecho a reclamar posteriormente por defectos o vicios ocultos, conforme a lo dispuesto por los artículos 40 de la Ley de Contrataciones del Estado y 173 de su Reglamento.

El plazo máximo de responsabilidad del contratista es de **[CONSIGNAR TIEMPO EN AÑOS, NO MENOR DE UN (1) AÑO]** año(s) contado a partir de la conformidad otorgada por LA ENTIDAD.

CLÁUSULA DÉCIMA TERCERA: PENALIDADES

Si EL CONTRATISTA incurre en retraso injustificado en la ejecución de las prestaciones objeto del contrato, LA ENTIDAD le aplica automáticamente una penalidad por mora por cada día de atraso, de acuerdo a la siguiente fórmula:

$$\text{Penalidad Diaria} = \frac{0.10 \times \text{monto vigente}}{F \times \text{plazo vigente en días}}$$

Donde:

F = 0.25 para plazos mayores a sesenta (60) días o;

F = 0.40 para plazos menores o iguales a sesenta (60) días.

El retraso se justifica a través de la solicitud de ampliación de plazo debidamente aprobado. Adicionalmente, se considera justificado el retraso y en consecuencia no se aplica penalidad, cuando EL CONTRATISTA acredite, de modo objetivamente sustentado, que el mayor tiempo

transcurrido no le resulta imputable. En este último caso la calificación del retraso como justificado por parte de LA ENTIDAD no da lugar al pago de gastos generales ni costos directos de ningún tipo, conforme el numeral 162.5 del artículo 162 del Reglamento de la Ley de Contrataciones del Estado.

Importante

De haberse previsto establecer penalidades distintas a la penalidad por mora, incluir dichas penalidades, los supuestos de aplicación de penalidad, la forma de cálculo de la penalidad para cada supuesto y el procedimiento mediante el cual se verifica el supuesto a penalizar, conforme el artículo 163 del Reglamento de la Ley de Contrataciones del Estado.

Estas penalidades se deducen de los pagos a cuenta o del pago final, según corresponda; o si fuera necesario, se cobra del monto resultante de la ejecución de la garantía de fiel cumplimiento.

Estos dos (2) tipos de penalidades pueden alcanzar cada una un monto máximo equivalente al diez por ciento (10%) del monto del contrato vigente, o de ser el caso, del ítem que debió ejecutarse.

Cuando se llegue a cubrir el monto máximo de la penalidad por mora o el monto máximo para otras penalidades, de ser el caso, LA ENTIDAD puede resolver el contrato por incumplimiento.

CLÁUSULA DÉCIMA CUARTA: RESOLUCIÓN DEL CONTRATO

Cualquiera de las partes puede resolver el contrato, de conformidad con el numeral 32.3 del artículo 32 y artículo 36 de la Ley de Contrataciones del Estado, y el artículo 164 de su Reglamento. De darse el caso, LA ENTIDAD procederá de acuerdo a lo establecido en el artículo 165 del Reglamento de la Ley de Contrataciones del Estado.

Es causal de resolución del contrato celebrado entre la Entidad y EL CONTRATISTA, la verificación por parte de la Entidad de algún incumplimiento de las obligaciones laborales y previsionales de EL CONTRATISTA. En tal caso, LA ENTIDAD procederá de acuerdo a lo establecido en el artículo 165 del Reglamento de la Ley de Contrataciones del Estado.

CLÁUSULA DÉCIMA QUINTA: RESPONSABILIDAD DE LAS PARTES

Cuando se resuelva el contrato por causas imputables a algunas de las partes, se debe resarcir los daños y perjuicios ocasionados, a través de la indemnización correspondiente. Ello no obsta la aplicación de las sanciones administrativas, penales y pecuniarias a que dicho incumplimiento diere lugar, en el caso que éstas correspondan.

Lo señalado precedentemente no exime a ninguna de las partes del cumplimiento de las demás obligaciones previstas en el presente contrato.

CLÁUSULA DÉCIMA SEXTA: ANTICORRUPCIÓN

EL CONTRATISTA declara y garantiza no haber, directa o indirectamente, o tratándose de una persona jurídica a través de sus socios, integrantes de los órganos de administración, apoderados, representantes legales, funcionarios, asesores o personas vinculadas a las que se refiere el artículo 7 del Reglamento de la Ley de Contrataciones del Estado, ofrecido, negociado o efectuado, cualquier pago o, en general, cualquier beneficio o incentivo ilegal en relación al contrato.

Asimismo, el CONTRATISTA se obliga a conducirse en todo momento, durante la ejecución del contrato, con honestidad, probidad, veracidad e integridad y de no cometer actos ilegales o de corrupción, directa o indirectamente o a través de sus socios, accionistas, participacionistas, integrantes de los órganos de administración, apoderados, representantes legales, funcionarios, asesores y personas vinculadas a las que se refiere el artículo 7 del Reglamento de la Ley de Contrataciones del Estado.

Además, EL CONTRATISTA se compromete a i) comunicar a las autoridades competentes, de manera directa y oportuna, cualquier acto o conducta ilícita o corrupta de la que tuviera conocimiento; y ii) adoptar medidas técnicas, organizativas y/o de personal apropiadas para evitar los referidos actos o prácticas.

Finalmente, EL CONTRATISTA se compromete a no colocar a los funcionarios públicos con los que deba interactuar, en situaciones reñidas con la ética. En tal sentido, reconoce y acepta la prohibición de ofrecerles a éstos cualquier tipo de obsequio, donación, beneficio y/o gratificación, ya sea de bienes o servicios, cualquiera sea la finalidad con la que se lo haga.

CLÁUSULA DÉCIMA SÉTIMA: MARCO LEGAL DEL CONTRATO

Sólo en lo no previsto en este contrato, en la Ley de Contrataciones del Estado y su Reglamento, en las directivas que emita el OSCE y demás normativa especial que resulte aplicable, serán de aplicación supletoria las disposiciones pertinentes del Código Civil vigente, cuando corresponda, y demás normas de derecho privado.

CLÁUSULA DÉCIMA OCTAVA: SOLUCIÓN DE CONTROVERSIAS¹³

Las controversias que surjan entre las partes durante la ejecución del contrato se resuelven mediante conciliación o arbitraje, según el acuerdo de las partes.

Cualquiera de las partes tiene derecho a iniciar el arbitraje a fin de resolver dichas controversias dentro del plazo de caducidad previsto en la Ley de Contrataciones del Estado y su Reglamento.

Facultativamente, cualquiera de las partes tiene el derecho a solicitar una conciliación dentro del plazo de caducidad correspondiente, según lo señalado en el artículo 224 del Reglamento de la Ley de Contrataciones del Estado, sin perjuicio de recurrir al arbitraje, en caso no se llegue a un acuerdo entre ambas partes o se llegue a un acuerdo parcial. Las controversias sobre nulidad del contrato solo pueden ser sometidas a arbitraje.

El Laudo arbitral emitido es inapelable, definitivo y obligatorio para las partes desde el momento de su notificación, según lo previsto en el numeral 45.21 del artículo 45 de la Ley de Contrataciones del Estado.

CLÁUSULA DÉCIMA NOVENA: FACULTAD DE ELEVAR A ESCRITURA PÚBLICA

Cualquiera de las partes puede elevar el presente contrato a Escritura Pública corriendo con todos los gastos que demande esta formalidad.

CLÁUSULA VIGÉSIMA: DESCRIPCIÓN DE LAS LABORES A REALIZARSE¹⁴

[INCLUIR LA DESCRIPCIÓN DE LAS LABORES A REALIZARSE, FUNDAMENTANDO LA NATURALEZA TEMPORAL, COMPLEMENTARIA O ESPECIALIZADA DEL SERVICIO EN RELACIÓN CON EL GIRO DEL NEGOCIO DE LA ENTIDAD].

CLÁUSULA VIGÉSIMA PRIMERA: DEL PERSONAL DESTACADO A LA ENTIDAD¹⁵

Los términos del contrato del personal destacado a la ENTIDAD, de acuerdo con lo indicado en el artículo 13 del Decreto Supremo N° 003-2002-TR, se detallan a continuación:

| Ord | Apellidos | Nombres | N° Documento de identidad | Cargo | Remuneración | Fecha inicial del destaque | Fecha final del destaque |
|-----|-----------|---------|---------------------------|-------|--------------|----------------------------|--------------------------|
| 1 | | | | | | | |
| 2 | | | | | | | |
| ... | | | | | | | |

CLÁUSULA VIGÉSIMA SEGUNDA: DOMICILIO PARA EFECTOS DE LA EJECUCIÓN CONTRACTUAL

Las partes declaran el siguiente domicilio para efecto de las notificaciones que se realicen durante la ejecución del presente contrato:

DOMICILIO DE LA ENTIDAD: [.....]

¹³ De acuerdo con el numeral 225.3 del artículo 225 del Reglamento, las partes pueden recurrir al arbitraje ad hoc cuando las controversias deriven de procedimientos de selección cuyo valor estimado sea menor o igual a cinco millones con 00/100 soles (S/ 5 000 000,00).

¹⁴ De acuerdo con lo establecido en el numeral 26.2 del artículo 26 de la Ley N° 27626.

¹⁵ De acuerdo con lo establecido en el numeral 26.2 del artículo 26 de la Ley N° 27626

DOMICILIO DEL CONTRATISTA: [CONSIGNAR EL DOMICILIO SEÑALADO POR EL POSTOR GANADOR DE LA BUENA PRO AL PRESENTAR LOS REQUISITOS PARA EL PERFECCIONAMIENTO DEL CONTRATO]

La variación del domicilio aquí declarado de alguna de las partes debe ser comunicada a la otra parte, formalmente y por escrito, con una anticipación no menor de quince (15) días calendario.

De acuerdo con las bases integradas, la oferta y las disposiciones del presente contrato, las partes lo firman por duplicado en señal de conformidad en la ciudad de [.....] al [CONSIGNAR FECHA].

“LA ENTIDAD”

“EL CONTRATISTA”

Importante

Este documento puede firmarse digitalmente si ambas partes cuentan con firma digital, según la Ley N° 27269, Ley de Firmas y Certificados Digitales¹⁶.

¹⁶ Para mayor información sobre la normativa de firmas y certificados digitales ingresar a: <https://www.indecopi.gob.pe/web/firmas-digitales/firmar-y-certificados-digitales>

ANEXOS

ANEXO N° 1

DECLARACIÓN JURADA DE DATOS DEL POSTOR

Señores

[CONSIGNAR ÓRGANO ENCARGADO DE LAS CONTRATACIONES O COMITÉ DE SELECCIÓN, SEGÚN CORRESPONDA]

ADJUDICACIÓN SIMPLIFICADA N° [CONSIGNAR NOMENCLATURA DEL PROCEDIMIENTO]

Presente.-

El que se suscribe, [...], postor y/o Representante Legal de [CONSIGNAR EN CASO DE SER PERSONA JURÍDICA], identificado con [CONSIGNAR TIPO DE DOCUMENTO DE IDENTIDAD] N° [CONSIGNAR NÚMERO DE DOCUMENTO DE IDENTIDAD], con poder inscrito en la localidad de [CONSIGNAR EN CASO DE SER PERSONA JURÍDICA] en la Ficha N° [CONSIGNAR EN CASO DE SER PERSONA JURÍDICA] Asiento N° [CONSIGNAR EN CASO DE SER PERSONA JURÍDICA], **DECLARO BAJO JURAMENTO** que la siguiente información se sujeta a la verdad:

| | | | |
|---------------------------------------|---------------|----|--|
| Nombre, Denominación o Razón Social : | | | |
| Domicilio Legal : | | | |
| RUC : | Teléfono(s) : | | |
| MYPE ¹⁷ | Sí | No | |
| Correo electrónico : | | | |

Autorización de notificación por correo electrónico:

Autorizo que se notifiquen al correo electrónico indicado las siguientes actuaciones:

1. Solicitud de la descripción a detalle de todos los elementos constitutivos de la oferta.
2. Solicitud de reducción de la oferta económica.
3. Solicitud de subsanación de los requisitos para perfeccionar el contrato.
4. Solicitud para presentar los documentos para perfeccionar el contrato, según orden de prelación, de conformidad con lo previsto en el artículo 141 del Reglamento.
5. Respuesta a la solicitud de acceso al expediente de contratación.
6. Notificación de la orden de servicios¹⁸

Asimismo, me comprometo a remitir la confirmación de recepción, en el plazo máximo de dos (2) días hábiles de recibida la comunicación.

[CONSIGNAR CIUDAD Y FECHA]

.....
Firma, Nombres y Apellidos del postor o Representante legal, según corresponda

Importante

La notificación dirigida a la dirección de correo electrónico consignada se entenderá válidamente efectuada cuando la Entidad reciba acuse de recepción.

¹⁷ Esta información será verificada por la Entidad en la página web del Ministerio de Trabajo y Promoción del Empleo en la sección consulta de empresas acreditadas en el REMYPE en el link <http://www2.trabajo.gob.pe/servicios-en-linea-2-2/> y se tendrá en consideración, en caso el postor ganador de la buena pro solicite la retención del diez por ciento (10%) del monto del contrato original, en calidad de garantía de fiel cumplimiento, en los contratos periódicos de prestación de servicios, según lo señalado en el numeral 149.4 del artículo 149 y numeral 151.2 del artículo 151 del Reglamento. Asimismo, dicha información se tendrá en cuenta en caso de empate, conforme a lo previsto en el artículo 91 del Reglamento.

¹⁸ Cuando el monto del valor estimado del procedimiento o del ítem no supere los doscientos mil con 00/100 Soles (S/ 200 000.00), en caso se haya optado por perfeccionar el contrato con una orden de servicios.

Importante

Cuando se trate de consorcios, la declaración jurada es la siguiente:

ANEXO N° 1

DECLARACIÓN JURADA DE DATOS DEL POSTOR

Señores

[CONSIGNAR ÓRGANO ENCARGADO DE LAS CONTRATACIONES O COMITÉ DE SELECCIÓN, SEGÚN CORRESPONDA]

ADJUDICACIÓN SIMPLIFICADA N° [CONSIGNAR NOMENCLATURA DEL PROCEDIMIENTO]

Presente.-

El que se suscribe, [...], representante común del consorcio [CONSIGNAR EL NOMBRE DEL CONSORCIO], identificado con [CONSIGNAR TIPO DE DOCUMENTO DE IDENTIDAD] N° [CONSIGNAR NÚMERO DE DOCUMENTO DE IDENTIDAD], **DECLARO BAJO JURAMENTO** que la siguiente información se sujeta a la verdad:

| | | | |
|---------------------------------------|---------------|----|--|
| Datos del consorciado 1 | | | |
| Nombre, Denominación o Razón Social : | | | |
| Domicilio Legal : | | | |
| RUC : | Teléfono(s) : | | |
| MYPE ¹⁹ | Sí | No | |
| Correo electrónico : | | | |

| | | | |
|---------------------------------------|---------------|----|--|
| Datos del consorciado 2 | | | |
| Nombre, Denominación o Razón Social : | | | |
| Domicilio Legal : | | | |
| RUC : | Teléfono(s) : | | |
| MYPE ²⁰ | Sí | No | |
| Correo electrónico : | | | |

| | | | |
|---------------------------------------|---------------|----|--|
| Datos del consorciado ... | | | |
| Nombre, Denominación o Razón Social : | | | |
| Domicilio Legal : | | | |
| RUC : | Teléfono(s) : | | |
| MYPE ²¹ | Sí | No | |
| Correo electrónico : | | | |

Autorización de notificación por correo electrónico:

| |
|-----------------------------------|
| Correo electrónico del consorcio: |
|-----------------------------------|

Autorizo que se notifiquen al correo electrónico indicado las siguientes actuaciones:

¹⁹ En los contratos periódicos de prestación de servicios, esta información será verificada por la Entidad en la página web del Ministerio de Trabajo y Promoción del Empleo en la sección consulta de empresas acreditadas en el REMYPE en el link <http://www2.trabajo.gob.pe/servicios-en-linea-2-2/> y se tendrá en consideración, en caso el consorcio ganador de la buena pro solicite la retención del diez por ciento (10%) del monto del contrato original, en calidad de garantía de fiel cumplimiento, según lo señalado en el numeral 149.4 del artículo 149 y numeral 151.2 del artículo 151 del Reglamento. Asimismo, dicha información se tendrá en cuenta en caso de empate, conforme a lo previsto en el artículo 91 del Reglamento. Para dichos efectos, todos los integrantes del consorcio deben acreditar la condición de micro o pequeña empresa.

²⁰ Ibídem.

²¹ Ibídem.

1. Solicitud de la descripción a detalle de todos los elementos constitutivos de la oferta.
2. Solicitud de reducción de la oferta económica.
3. Solicitud de subsanación de los requisitos para perfeccionar el contrato.
4. Solicitud para presentar los documentos para perfeccionar el contrato, según orden de prelación, de conformidad con lo previsto en el artículo 141 del Reglamento.
5. Respuesta a la solicitud de acceso al expediente de contratación.
6. Notificación de la orden de servicios²²

Asimismo, me comprometo a remitir la confirmación de recepción, en el plazo máximo de dos (2) días hábiles de recibida la comunicación.

[CONSIGNAR CIUDAD Y FECHA]

.....
**Firma, Nombres y Apellidos del representante
común del consorcio**

Importante

La notificación dirigida a la dirección de correo electrónico consignada se entenderá válidamente efectuada cuando la Entidad reciba acuse de recepción.

²² Cuando el monto del valor estimado del procedimiento o del ítem no supere los doscientos mil Soles con 00/100 (S/ 200 000.00), en caso se haya optado por perfeccionar el contrato con una orden de servicios.

ANEXO N° 2

DECLARACIÓN JURADA (ART. 52 DEL REGLAMENTO DE LA LEY DE CONTRATACIONES DEL ESTADO)

Señores

[CONSIGNAR ÓRGANO ENCARGADO DE LAS CONTRATACIONES O COMITÉ DE SELECCIÓN, SEGÚN CORRESPONDA]

ADJUDICACIÓN SIMPLIFICADA N° [CONSIGNAR NOMENCLATURA DEL PROCEDIMIENTO]

Presente.-

Mediante el presente el suscrito, postor y/o Representante Legal de [CONSIGNAR EN CASO DE SER PERSONA JURÍDICA], declaro bajo juramento:

- i. No haber incurrido y me obligo a no incurrir en actos de corrupción, así como a respetar el principio de integridad.
- ii. No tener impedimento para postular en el procedimiento de selección ni para contratar con el Estado, conforme al artículo 11 de la Ley de Contrataciones del Estado.
- iii. Conocer las sanciones contenidas en la Ley de Contrataciones del Estado y su Reglamento, así como las disposiciones aplicables de la Ley N° 27444, Ley del Procedimiento Administrativo General.
- iv. Participar en el presente proceso de contratación en forma independiente sin mediar consulta, comunicación, acuerdo, arreglo o convenio con ningún proveedor; y, conocer las disposiciones del Decreto Legislativo N° 1034, Decreto Legislativo que aprueba la Ley de Represión de Conductas Anticompetitivas.
- v. Conocer, aceptar y someterme a las bases, condiciones y reglas del procedimiento de selección.
- vi. Ser responsable de la veracidad de los documentos e información que presento en el presente procedimiento de selección.
- vii. Comprometerme a mantener la oferta presentada durante el procedimiento de selección y a perfeccionar el contrato, en caso de resultar favorecido con la buena pro.

[CONSIGNAR CIUDAD Y FECHA]

.....
**Firma, Nombres y Apellidos del postor o
Representante legal, según corresponda**

Importante

En el caso de consorcios, cada integrante debe presentar esta declaración jurada, salvo que sea presentada por el representante común del consorcio.

ANEXO N° 3

DECLARACIÓN JURADA DE CUMPLIMIENTO DE LOS TÉRMINOS DE REFERENCIA

Señores

[CONSIGNAR ÓRGANO ENCARGADO DE LAS CONTRATACIONES O COMITÉ DE SELECCIÓN, SEGÚN CORRESPONDA]

ADJUDICACIÓN SIMPLIFICADA N° [CONSIGNAR NOMENCLATURA DEL PROCEDIMIENTO]

Presente.-

Es grato dirigirme a usted, para hacer de su conocimiento que luego de haber examinado las bases y demás documentos del procedimiento de la referencia y, conociendo todos los alcances y las condiciones detalladas en dichos documentos, el postor que suscribe ofrece el servicio de **[CONSIGNAR EL OBJETO DE LA CONVOCATORIA]**, de conformidad con los Términos de Referencia que se indican en el numeral 3.1 del Capítulo III de la sección específica de las bases y los documentos del procedimiento.

[CONSIGNAR CIUDAD Y FECHA]

.....
**Firma, Nombres y Apellidos del postor o
Representante legal o común, según corresponda**

Importante

Adicionalmente, puede requerirse la presentación de documentación que acredite el cumplimiento de los términos de referencia, conforme a lo indicado en el acápite relacionado al contenido de las ofertas de la presente sección de las bases.

ANEXO N° 4
Modelo referencial de estructura de costos

| Puesto | Supervisor | Personal de Seguridad |
|---|--|--|
| Turno | [CONSIGNAR EL TURNO CORRESPONDIENTE] | [CONSIGNAR EL TURNO CORRESPONDIENTE] |
| Conceptos | Costo Mensual | Costo Mensual |
| I. Remuneración | | |
| Remuneración base | | |
| Asignación familiar | | |
| Horas extras | | |
| Feridos | | |
| Bonificación nocturna | | |
| Sub Total I | | |
| II. Beneficios Sociales | | |
| Vacaciones | | |
| Gratificaciones | | |
| CTS | | |
| Otros (especificar) | | |
| Sub Total II | | |
| III. Aportes de la empresa | | |
| ESSALUD | | |
| Otros (especificar) | | |
| Sub Total III | | |
| IV. Vestuario | | |
| Uniformes | | |
| Otros (especificar) | | |
| Sub Total IV | | |
| V. Gastos Generales | | |
| Gastos Administrativos | | |
| Otros gastos (especificar) | | |
| Sub Total V | | |
| VI. Utilidad | | |
| Total Mensual (I+II+III+IV+V+VI) | | |
| IGV | | |
| Total Mensual incluido IGV | | |

RESUMEN DE COSTOS

| N° | Puesto | Turno | Horario | Cantidad (A) | Precio individual (B) | Sub Total (A X B) |
|---------------------------------|-----------------------|-------|---------|-----------------|--------------------------|----------------------|
| 1 | Supervisor | | | | | |
| 2 | Personal de Seguridad | | | | | |
| Costo total mensual | | | | | | |
| N° de meses | | | | | | |
| Costo total del servicio | | | | | | |

[CONSIGNAR CIUDAD Y FECHA]

.....
**Firma, Nombres y Apellidos del postor o
Representante legal o común, según corresponda**

Importante para la Entidad

Esta estructura de costos es referencial. En ese sentido la Entidad puede incluir puestos y otros conceptos en función a las características y condiciones del objeto materia de contratación.

Incluir o eliminar, según corresponda

Importante

- *De conformidad con lo establecido en el Pronunciamiento N° 420-2019/OSCE-DGR “Si bien la empresa de intermediación laboral puede contar con la calidad de MYPE, esta deberá ofertar a sus trabajadores con los beneficios laborales regulados bajo el régimen laboral general, y no bajo el régimen laboral especial de las MYPES, a fin de lograr la equiparación de los derechos labores de los trabajadores destacados con los de la Entidad, conforme a la normativa de la materia”.*
- *El postor ganador de la buena pro presenta la estructura de costos para el perfeccionamiento del contrato debiendo incluir todos los conceptos que incidan en la ejecución de la prestación.*

ANEXO N° 5

PROMESA DE CONSORCIO

(Sólo para el caso en que un consorcio se presente como postor)

Señores

[CONSIGNAR ÓRGANO ENCARGADO DE LAS CONTRATACIONES O COMITÉ DE SELECCIÓN, SEGÚN CORRESPONDA]

ADJUDICACIÓN SIMPLIFICADA N° [CONSIGNAR NOMENCLATURA DEL PROCEDIMIENTO]

Presente.-

Los suscritos declaramos expresamente que hemos convenido en forma irrevocable, durante el lapso que dure el procedimiento de selección, para presentar una oferta conjunta a la **ADJUDICACIÓN SIMPLIFICADA N° [CONSIGNAR NOMENCLATURA DEL PROCEDIMIENTO]**

Asimismo, en caso de obtener la buena pro, nos comprometemos a formalizar el contrato de consorcio, de conformidad con lo establecido por el artículo 140 del Reglamento de la Ley de Contrataciones del Estado, bajo las siguientes condiciones:

a) Integrantes del consorcio

1. [NOMBRE, DENOMINACIÓN O RAZÓN SOCIAL DEL CONSORCIADO 1].
2. [NOMBRE, DENOMINACIÓN O RAZÓN SOCIAL DEL CONSORCIADO 2].

b) Designamos a [CONSIGNAR NOMBRES Y APELLIDOS DEL REPRESENTANTE COMÚN], identificado con [CONSIGNAR TIPO DE DOCUMENTO DE IDENTIDAD] N° [CONSIGNAR NÚMERO DE DOCUMENTO DE IDENTIDAD], como representante común del consorcio para efectos de participar en todos los actos referidos al procedimiento de selección, suscripción y ejecución del contrato correspondiente con [CONSIGNAR NOMBRE DE LA ENTIDAD].

Asimismo, declaramos que el representante común del consorcio no se encuentra impedido, inhabilitado ni suspendido para contratar con el Estado.

c) Fijamos nuestro domicilio legal común en [.....].

d) Las obligaciones que corresponden a cada uno de los integrantes del consorcio son las siguientes:

1. OBLIGACIONES DE [NOMBRE, DENOMINACIÓN O RAZÓN SOCIAL DEL CONSORCIADO 1] [%]²³

[DESCRIBIR LAS OBLIGACIONES DEL CONSORCIADO 1]

2. OBLIGACIONES DE [NOMBRE, DENOMINACIÓN O RAZÓN SOCIAL DEL CONSORCIADO 2] [%]²⁴

[DESCRIBIR LAS OBLIGACIONES DEL CONSORCIADO 2]

TOTAL OBLIGACIONES 100%²⁵

²³ Consignar únicamente el porcentaje total de las obligaciones, el cual debe ser expresado en número entero, sin decimales.

²⁴ Consignar únicamente el porcentaje total de las obligaciones, el cual debe ser expresado en número entero, sin decimales.

²⁵ Este porcentaje corresponde a la sumatoria de los porcentajes de las obligaciones de cada uno de los integrantes del consorcio.

[CONSIGNAR CIUDAD Y FECHA]

.....
Consortiado 1
Nombres, apellidos y firma del Consortiado 1
o de su Representante Legal
Tipo y N° de Documento de Identidad

.....
Consortiado 2
Nombres, apellidos y firma del Consortiado 2
o de su Representante Legal
Tipo y N° de Documento de Identidad

Importante

De conformidad con el artículo 52 del Reglamento, las firmas de los integrantes del consorcio deben ser legalizadas.

Importante para la Entidad

En caso de la prestación de servicios bajo el sistema a suma alzada incluir el siguiente anexo:

Esta nota deberá ser eliminada una vez culminada la elaboración de las bases

ANEXO N° 6

PRECIO DE LA OFERTA

Señores

[CONSIGNAR ÓRGANO ENCARGADO DE LAS CONTRATACIONES O COMITÉ DE SELECCIÓN, SEGÚN CORRESPONDA]

ADJUDICACIÓN SIMPLIFICADA N° [CONSIGNAR NOMENCLATURA DEL PROCEDIMIENTO]

Presente.-

Es grato dirigirme a usted, para hacer de su conocimiento que, de acuerdo con las bases, mi oferta es la siguiente:

| CONCEPTO | PRECIO TOTAL |
|--------------|--------------|
| | |
| TOTAL | |

El precio de la oferta [CONSIGNAR LA MONEDA DE LA CONVOCATORIA] incluye todos los tributos, seguros, transporte, inspecciones, pruebas y, de ser el caso, los costos laborales conforme a la legislación vigente, así como cualquier otro concepto que pueda tener incidencia sobre el costo del servicio a contratar; excepto la de aquellos postores que gocen de alguna exoneración legal, no incluirán en el precio de su oferta los tributos respectivos.

[CONSIGNAR CIUDAD Y FECHA]

.....
**Firma, Nombres y Apellidos del postor o
Representante legal o común, según corresponda**

Importante

- El postor debe consignar el precio total de la oferta, sin perjuicio que, de resultar favorecido con la buena pro, presente el detalle de precios unitarios para el perfeccionamiento del contrato.*
- En caso de que el postor reduzca su oferta, según lo previsto en el artículo 68 del Reglamento, debe presentar nuevamente este Anexo.*
- El postor que goce de alguna exoneración legal, debe indicar que su oferta no incluye el tributo materia de la exoneración, debiendo incluir el siguiente texto:
"Mi oferta no incluye [CONSIGNAR EL TRIBUTO MATERIA DE LA EXONERACIÓN]".*

Importante para la Entidad

- En caso de procedimientos según relación de ítems, consignar lo siguiente:
"El postor puede presentar el precio de su oferta en un solo documento o documentos independientes, en los ítems que se presente".*
- En caso de contrataciones que conllevan la ejecución de prestaciones accesorias, consignar lo siguiente:
"El postor debe detallar en el precio de su oferta, el monto correspondiente a la prestación principal y las prestaciones accesorias".*

Incluir o eliminar, según corresponda

Importante para la Entidad

Si durante la fase de actos preparatorios, las Entidades advierten que es posible la participación de proveedores que gozan del beneficio de la exoneración del IGV prevista en la Ley N° 27037, Ley de Promoción de la Inversión en la Amazonía, incluir el siguiente anexo:

Esta nota deberá ser eliminada una vez culminada la elaboración de las bases

ANEXO N° 7

**DECLARACIÓN JURADA DE CUMPLIMIENTO DE CONDICIONES PARA LA
APLICACIÓN DE LA EXONERACIÓN DEL IGV**

Señores

**[CONSIGNAR ÓRGANO ENCARGADO DE LAS CONTRATACIONES O COMITÉ DE SELECCIÓN,
SEGÚN CORRESPONDA]**

ADJUDICACIÓN SIMPLIFICADA N° [CONSIGNAR NOMENCLATURA DEL PROCEDIMIENTO]

Presente.-

Mediante el presente el suscrito, postor y/o Representante Legal de [CONSIGNAR EN CASO DE SER PERSONA JURÍDICA], declaro bajo juramento que gozo del beneficio de la exoneración del IGV previsto en la Ley N° 27037, Ley de Promoción de la Inversión en la Amazonía, dado que cumplo con las condiciones siguientes:

- 1.- Que el domicilio fiscal de la empresa²⁶ se encuentra ubicada en la Amazonía y coincide con el lugar establecido como sede central (donde tiene su administración y lleva su contabilidad);
- 2.- Que la empresa se encuentra inscrita en las Oficinas Registrales de la Amazonía (exigible en caso de personas jurídicas);
- 3.- Que, al menos el setenta por ciento (70%) de los activos fijos de la empresa se encuentran en la Amazonía; y
- 4.- Que la empresa no presta servicios fuera de la Amazonía.

[CONSIGNAR CIUDAD Y FECHA]

.....
**Firma, Nombres y Apellidos del postor o
Representante legal, según corresponda**

Importante

Cuando se trate de consorcios, esta declaración jurada será presentada por cada uno de los integrantes del consorcio, salvo que se trate de consorcios con contabilidad independiente, en cuyo caso debe ser suscrita por el representante común, debiendo indicar su condición de consorcio con contabilidad independiente y el número de RUC del consorcio.

²⁶ En el artículo 1 del "Reglamento de las Disposiciones Tributarias contenidas en la Ley de Promoción de la Inversión en la Amazonía" se define como "empresa" a las "Personas naturales, sociedades conyugales, sucesiones indivisas y personas consideradas jurídicas por la Ley del Impuesto a la Renta, generadoras de rentas de tercera categoría, ubicadas en la Amazonía. Las sociedades conyugales son aquellas que ejerzan la opción prevista en el Artículo 16 de la Ley del Impuesto a la Renta."

[CONSIGNAR NOMBRE DE LA ENTIDAD]

[CONSIGNAR NOMENCLATURA DEL PROCEDIMIENTO]

ANEXO N° 8

EXPERIENCIA DEL POSTOR EN LA ESPECIALIDAD

Señores

[CONSIGNAR ÓRGANO ENCARGADO DE LAS CONTRATACIONES O COMITÉ DE SELECCIÓN, SEGÚN CORRESPONDA]

ADJUDICACIÓN SIMPLIFICADA N° [CONSIGNAR NOMENCLATURA DEL PROCEDIMIENTO]

Presente.-

Mediante el presente, el suscrito detalla la siguiente EXPERIENCIA EN LA ESPECIALIDAD:

| Nº | CLIENTE | OBJETO DEL CONTRATO | Nº CONTRATO / O/S / COMPROBANTE DE PAGO | FECHA DEL CONTRATO O CP ²⁷ | FECHA DE LA CONFORMIDAD DE SER EL CASO ²⁸ | EXPERIENCIA PROVENIENTE ²⁹ DE: | MONEDA | IMPORTE ³⁰ | TIPO DE CAMBIO VENTA ³¹ | MONTO FACTURADO ACUMULADO ³² |
|----|---------|---------------------|---|---------------------------------------|--|---|--------|-----------------------|------------------------------------|---|
| 1 | | | | | | | | | | |
| 2 | | | | | | | | | | |
| 3 | | | | | | | | | | |
| 4 | | | | | | | | | | |

²⁷ Se refiere a la fecha de suscripción del contrato, de la emisión de la Orden de Servicios o de cancelación del comprobante de pago, según corresponda.

²⁸ Únicamente, cuando la fecha del perfeccionamiento del contrato, sea previa a los ocho (8) años anteriores a la fecha de presentación de ofertas, caso en el cual el postor debe acreditar que la conformidad se emitió dentro de dicho periodo.

²⁹ Si el titular de la experiencia no es el postor, consignar si dicha experiencia corresponde a la matriz en caso que el postor sea sucursal, o fue transmitida por reorganización societaria, debiendo acompañar la documentación sustentatoria correspondiente. Al respecto, según la Opinión N° 216-2017/DTN "Considerando que la sociedad matriz y la sucursal constituyen la misma persona jurídica, la sucursal puede acreditar como suya la experiencia de su matriz". Del mismo modo, según lo previsto en la Opinión N° 010-2013/DTN, "... en una operación de reorganización societaria que comprende tanto una fusión como una escisión, la sociedad resultante podrá acreditar como suya la experiencia de la sociedad incorporada o absorbida, que se extingue producto de la fusión; asimismo, si en virtud de la escisión se transfiere un bloque patrimonial consistente en una línea de negocio completa, la sociedad resultante podrá acreditar como suya la experiencia de la sociedad escindida, correspondiente a la línea de negocio transmitida. De esta manera, la sociedad resultante podrá emplear la experiencia transmitida, como consecuencia de la reorganización societaria antes descrita, en los futuros procesos de selección en los que participe".

³⁰ Se refiere al monto del contrato ejecutado incluido adicionales y reducciones, de ser el caso.

³¹ El tipo de cambio venta debe corresponder al publicado por la SBS correspondiente a la fecha de suscripción del contrato, de la emisión de la Orden de Servicios o de cancelación del comprobante de pago, según corresponda.

³² Consignar en la moneda establecida en las bases.

[CONSIGNAR NOMBRE DE LA ENTIDAD]

[CONSIGNAR NOMENCLATURA DEL PROCEDIMIENTO]

| Nº | CLIENTE | OBJETO DEL CONTRATO | Nº CONTRATO / O/S / COMPROBANTE DE PAGO | FECHA DEL CONTRATO O CP ²⁷ | FECHA DE LA CONFORMIDAD DE SER EL CASO ²⁸ | EXPERIENCIA PROVENIENTE ²⁹ DE: | MONEDA | IMPORTE ³⁰ | TIPO DE CAMBIO VENTA ³¹ | MONTO FACTURADO ACUMULADO ³² |
|-------|---------|---------------------|---|---------------------------------------|--|---|--------|-----------------------|------------------------------------|---|
| 5 | | | | | | | | | | |
| 6 | | | | | | | | | | |
| 7 | | | | | | | | | | |
| 8 | | | | | | | | | | |
| 9 | | | | | | | | | | |
| 10 | | | | | | | | | | |
| ... | | | | | | | | | | |
| 20 | | | | | | | | | | |
| TOTAL | | | | | | | | | | |

[CONSIGNAR CIUDAD Y FECHA]

.....
Firma, Nombres y Apellidos del postor o
Representante legal o común, según corresponda

ANEXO Nº 9

DECLARACIÓN JURADA (NUMERAL 49.4 DEL ARTÍCULO 49 DEL REGLAMENTO)

Señores

[CONSIGNAR ÓRGANO ENCARGADO DE LAS CONTRATACIONES O COMITÉ DE SELECCIÓN, SEGÚN CORRESPONDA]

ADJUDICACIÓN SIMPLIFICADA Nº [CONSIGNAR NOMENCLATURA DEL PROCEDIMIENTO]

Presente.-

Mediante el presente el suscrito, postor y/o Representante Legal de [CONSIGNAR EN CASO DE SER PERSONA JURÍDICA], declaro que la experiencia que acredito de la empresa [CONSIGNAR LA DENOMINACIÓN DE LA PERSONA JURÍDICA] como consecuencia de una reorganización societaria, no se encuentra en el supuesto establecido en el numeral 49.4 del artículo 49 del Reglamento.

[CONSIGNAR CIUDAD Y FECHA]

.....
**Firma, Nombres y Apellidos del postor o
Representante legal, según corresponda**

Importante

A efectos de cautelar la veracidad de esta declaración, el postor puede verificar la información de la Relación de Proveedores Sancionados por el Tribunal de Contrataciones del Estado con Sanción Vigente en <http://portal.osce.gob.pe/rnp/content/relación-de-proveedores-sancionados>.

También le asiste dicha facultad al órgano encargado de las contrataciones o al órgano de la Entidad al que se le haya asignado la función de verificación de la oferta presentada por el postor ganador de la buena pro.

ANEXO Nº 11

SOLICITUD DE BONIFICACIÓN DEL CINCO POR CIENTO (5%) POR TENER LA CONDICIÓN DE MICRO Y PEQUEÑA EMPRESA

Señores

[CONSIGNAR ÓRGANO ENCARGADO DE LAS CONTRATACIONES O COMITÉ DE SELECCIÓN, SEGÚN CORRESPONDA]

ADJUDICACIÓN SIMPLIFICADA Nº [CONSIGNAR NOMENCLATURA DEL PROCEDIMIENTO]

Presente.-

Mediante el presente el suscrito, postor y/o Representante legal de [CONSIGNAR EN CASO DE SER PERSONA JURÍDICA], solicito la asignación de la bonificación del cinco por ciento (5%) sobre el puntaje total obtenido, debido a que mi representada cuenta con la condición de micro y pequeña empresa.

[CONSIGNAR CIUDAD Y FECHA]

.....
**Firma, Nombres y Apellidos del postor o
Representante legal o común, según corresponda**

Importante

- Para asignar la bonificación, el órgano encargado de las contrataciones o comité de selección, según corresponda, verifica la página web del Ministerio de Trabajo y Promoción del Empleo en la sección consulta de empresas acreditadas en el REMYPE en el link <http://www2.trabajo.gob.pe/servicios-en-linea-2-2/>.
- Para que un consorcio pueda acceder a la bonificación, cada uno de sus integrantes debe cumplir con la condición de micro y pequeña empresa.

ANEXO Nº 12

**AUTORIZACIÓN DE NOTIFICACIÓN DE LA DECISIÓN DE LA ENTIDAD SOBRE LA
SOLICITUD DE AMPLIACIÓN DE PLAZO MEDIANTE MEDIOS ELECTRÓNICOS DE
COMUNICACIÓN
(DOCUMENTO A PRESENTAR EN EL PERFECCIONAMIENTO DEL CONTRATO)**

Señores

**[CONSIGNAR ÓRGANO ENCARGADO DE LAS CONTRATACIONES O COMITÉ DE SELECCIÓN,
SEGÚN CORRESPONDA]**

ADJUDICACIÓN SIMPLIFICADA Nº [CONSIGNAR NOMENCLATURA DEL PROCEDIMIENTO]

Presente.-

El que se suscribe, [.....], postor adjudicado y/o Representante Legal de [CONSIGNAR EN CASO DE SER PERSONA JURÍDICA], identificado con [CONSIGNAR TIPO DE DOCUMENTO DE IDENTIDAD] Nº [CONSIGNAR NÚMERO DE DOCUMENTO DE IDENTIDAD], autorizo que durante la ejecución del contrato se me notifique al correo electrónico [INDICAR EL CORREO ELECTRÓNICO] lo siguiente:

- ✓ Notificación de la decisión de la Entidad respecto a la solicitud de ampliación de plazo.

[CONSIGNAR CIUDAD Y FECHA]

.....
**Firma, Nombres y Apellidos del postor o
Representante legal o común, según corresponda**

Importante

La notificación de la decisión de la Entidad respecto a la solicitud de ampliación de plazo se efectúa por medios electrónicos de comunicación, siempre que se cuente con la autorización correspondiente y sea posible obtener un acuse de recibo a través del mecanismo utilizado.