

ENMIENDAS

LPN- O NO. 026-2023-SENASA/ PRODESA

“EJECUCIÓN DEL SALDO DE OBRA “REMODELACIÓN Y AMPLIACIÓN DEL CENTRO DE PRODUCCIÓN DE MOSCA DE LA FRUTA - PIURA”

ENMIENDA N° 1.

Dice:

No se encuentra en plano lámina E-22 y E-23.

Debe decir:

Para que las empresas oferentes, hagan una correcta estimación de costos, se hace la siguiente aclaración, respecto a la consulta realizada, se ha agregado lo solicitado en la lámina E-22 y E-23:

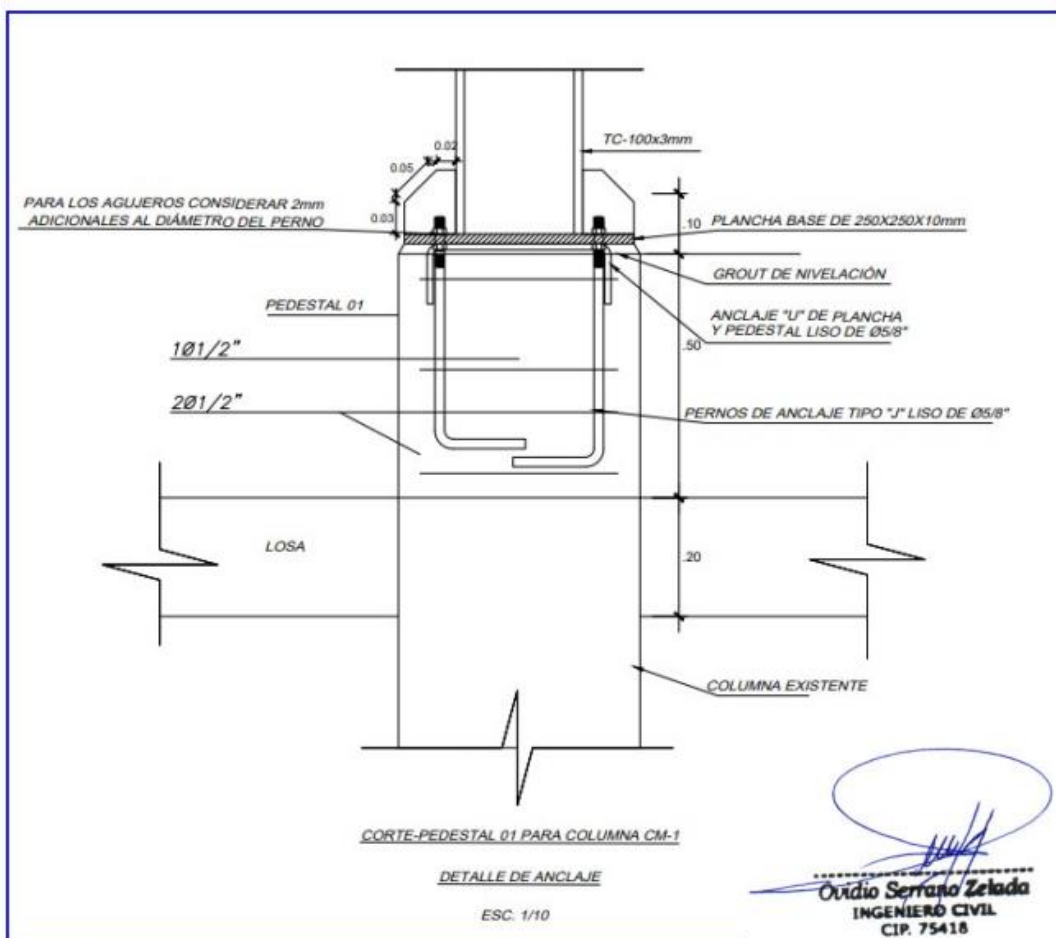

Se agrega en el drive del expediente técnico, el presente gráfico a mayor tamaño.

ENMIENDA N° 2.

Dice:

No se encuentra en plano lámina E-22 y E-23.

Debe decir:

Para que las empresas oferentes, hagan una correcta estimación de costos, se hace la siguiente aclaración, respecto a la consulta realizada, se ha agregado lo solicitado en la lámina E-22 y E-23:

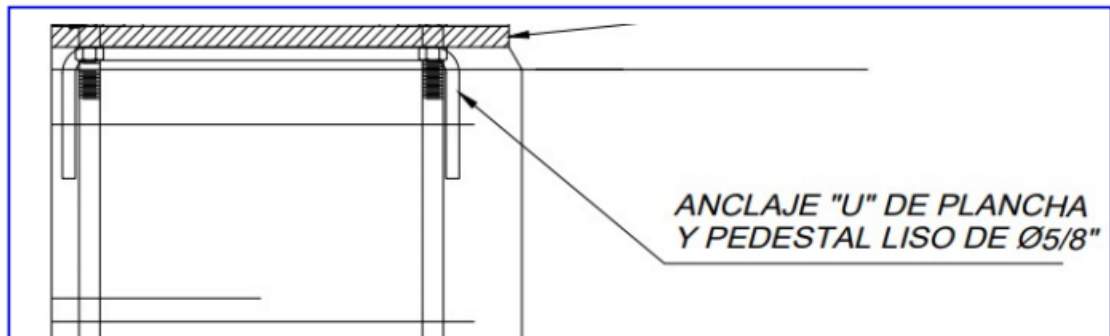

Se agrega en el drive del expediente técnico, el presente gráfico a mayor tamaño.

ENMIENDA N° 3

Dice:

No se encuentra en plano lámina E-22 y E-23.

Debe decir:

Para que las empresas oferentes hagan una correcta estimación de costos, se hace la siguiente aclaración, respecto a la consulta realizada, se ha agregado lo solicitado en la lámina E-22 y E-23

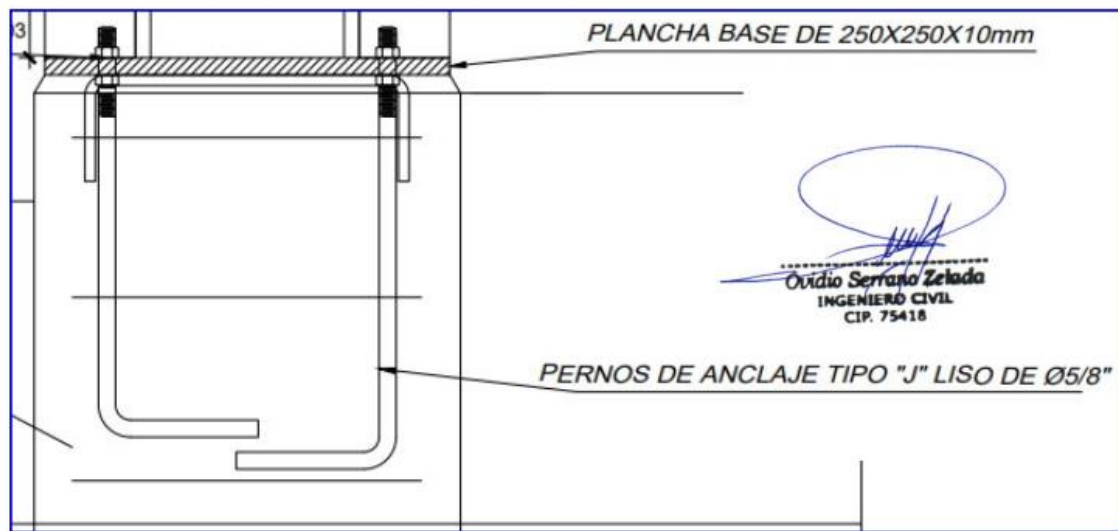

Se agrega en el drive del expediente técnico, el presente gráfico a mayor tamaño.

ENMIENDA N° 4

Dice:

No se encuentra en plano lámina E-22 y E-23.

Debe decir:

Para que las empresas oferentes hagan una correcta estimación de costos, se hace la siguiente aclaración, se ha agregado lo solicitado en la lámina E-22 y E-23:

La pintura: Arenado comercial, una mano de anticorrosivo epoxico de 4mlls de espesor dos manos de esmalte epoxico de 2mlls de espesor por casa una.

ENMIENDA N° 5

Dice:

En el plano A-26: Cobertura metálica TR4 Espesor = 0.40MM

Debe decir:

En el plano A-26: Cobertura metálica TR4 Espesor = 0.45MM

Se agrega en el drive del expediente técnico.

ENMIENDA N° 6

Dice:

En los planos A-46 sin nota aclaratoria.

Debe decir

En los planos A-46 con nota aclaratoria:

Se aclara que En la planilla de metrados de las actividades 03.08.02.09, 03.08.02.10 y 03.08.02.11 se detalla los tramos a ser intervenidos.

Retiro: Consiste en retirar el cerco metálico existente, evitando su deterioro y la cimentación.

Mantenimiento: Corresponde al repintado de todo el cerco metálico y la reposición del alambre de púas.

Reinstalación: Consiste en ejecutar la cimentación e instalación de cerco metálico proveniente del desmontaje (retiro).

Para que las empresas oferentes hagan una correcta estimación de costos, se realiza una nota aclaratoria en Plano A-46.

ENMIENDA N° 7

Dice:

En los planos A-46 sin nota aclaratoria.

Debe decir

En los planos A-46 con nota aclaratoria:

Se aclara que En la planilla de metrados de las actividades 03.08.02.09, 03.08.02.10 y 03.08.02.11 se detalla los tramos a ser intervenidos

Retiro: Consiste en retirar el cerco metálico existente, evitando su deterioro y la cimentación.

Mantenimiento: Corresponde al repintado de todo el cerco metálico y la eposición del alambre de púas.

Reinstalación: Consiste en ejecutar la cimentación e instalación de cerco metálico proveniente del desmontaje (retiro).

Para que las empresas oferentes hagan una correcta estimación de costos, se realiza una nota aclaratoria en Plano A-46:

ENMIENDA N° 8

Dice:

En los planos A-46 sin nota aclaratoria.

Debe decir

En los planos A-46 con nota aclaratoria:

Se aclara que En la planilla de metrados de las actividades 03.08.02.09, 03.08.02.10 y 03.08.02.11 se detalla los tramos a ser intervenidos

Retiro: Consiste en retirar el cerco metálico existente, evitando su deterioro y la cimentación.

Mantenimiento: Corresponde al repintado de todo el cerco metálico y la reposición del alambre de púas.

Reinstalación: Consiste en ejecutar la cimentación e instalación de cerco metálico proveniente del desmontaje (retiro).

Para que las empresas oferentes hagan una correcta estimación de costos, se realiza una nota aclaratoria en Plano A-46:

ENMIENDA N° 9

Dice:

07.01	EQUIPAMIENTO Y ACCESORIOS		
07.01.01	RACK DE 24U	und	1.00
07.01.02	SWITCH DE 24 PUERTOS	und	1.00

Debe decir

07.01.02 PATCH PANEL

ENMIENDA N° 10

Dice:

IAO 5.5 (e)	<p>El monto mínimo de activos líquidos y/o de acceso a créditos libres de otros compromisos contractuales del Oferente seleccionado deberá ser de:</p> <p><u>Capacidad financiera histórica</u> Presentación de documentación (estados financieros auditados) que evidencie la solidez actual de la situación financiera del oferente en los últimos CINCO (5) años, 2018, 2019, 2020, 2021 y 2022 (este año no se requiere que estén auditados). A los fines de la calificación del oferente, se DEBE dar cumplimiento a los siguientes indicadores financieros: Índice de Liquidez: XY Índice de endeudamiento: XY <u>A los fines de cumplimiento se promediarán dichos indicadores por el plazo requerido</u> <i>Para oferentes nacionales: Estados Financieros auditados o los Estados Financieros presentados a la SUNAT con su debida constancia de presentación y pago (PDT de la Declaración Jurada de pago del Impuesto a la Renta Anual de los ejercicios fiscales (2018, 2019, 2020, 2021 y 2022)</i> <i>Para oferentes extranjeros: Estados Financieros auditados o los Estados Financieros presentados a la autoridad tributaria competente de su país con su debida constancia o facturas canceladas acompañado de su constancia de conformidad sin haber incurrido en penalidad en dichos años (2018, 2019, 2020, 2021 y 2022)</i></p> <p><u>Disponibilidad de línea de crédito</u> El oferente PODRA alternativamente demostrar que tiene a su disposición o cuenta con acceso a líneas de crédito APROBADAS por un valor no menor de S/ 1'500,000.00 (un millón quinientos mil con 00/100 soles). Deberán ser emitidas entidad financiera que se encuentre bajo la supervisión de la Superintendencia de Banca, Seguros y Administradoras Privadas de Fondos de Pensiones, las cuales deben contar con clasificación de riesgo B o superior, o estar considerada en la lista actualizada de bancos extranjeros de primera categoría que periódicamente publica el Banco Central de Reserva del Perú, En el caso de empresas extranjeras, si utilizan este servicio con bancos extranjeros deberán tener un banco corresponsal local que este considerada en la lista antes indicada.</p>
--------------------	---

	<p>el certificado de línea de crédito deberá tener como máximo con una antigüedad de 30 días calendario la presentación de la oferta. El monto no podrá ser acreditado a través de anticipos contractuales no devengados.</p> <p><i>En caso de consorcios para el monto mínimo de activos líquidos y/o de acceso a créditos libres de otros compromisos contractuales tener en cuenta lo señalado:</i></p> <p>Se resalta que, de conformidad con la cláusula IAO 5.6, en el caso de Consorcios, las cifras correspondientes a cada uno de los integrantes de una APCA se sumarán a fin de determinar si el Oferente cumple con los requisitos mínimos de calificación de conformidad con las IAO 5.5 (a) y (e); sin embargo, para que pueda adjudicarse el Contrato a una APCA, cada uno de sus integrantes debe cumplir al menos con el veinte y cinco por ciento (25%) de los requisitos mínimos para Oferentes individuales que se establecen en las IAO 5.5 (a), (b) y (e); y el socio designado como representante debe cumplir al menos con el cuarenta por ciento (40%) de ellos. De no satisfacerse este requisito, la Oferta presentada por la APCA será rechazada.</p> <p>Un historial consistente de litigios o laudos arbitrales en contra del Oferente o cualquiera de los integrantes de una APCA podría ser causal para su descalificación.</p> <p>Además, el Oferente no podrá:</p> <p>a) No haber incurrido en incumplimiento de contratos de acuerdo a lo establecido en un laudo consentido o una sentencia judicial en calidad de cosa juzgada en los últimos (5) cinco años hasta antes del plazo para la presentación de las ofertas.</p> <p>b) No haber sido condenados en el país o en el extranjero, mediante sentencia consentida o ejecutoriada, por delitos de concusión, peculado, corrupción de funcionarios, enriquecimiento ilícito, tráfico de influencias, delitos cometidos en remates o procedimientos de selección o delitos equivalentes en otros países. La prohibición se extiende a las personas jurídicas, asociación en participación, consorcio o asociación (APCA), representantes legales o personas vinculadas.</p> <p>c) No haber admitido o reconocido la comisión de cualquiera de los delitos señalados en el literal precedente, ante alguna autoridad nacional o extranjera competente. Las personas jurídicas, asociación en participación, consorcio o asociación (APCA). La prohibición se extiende a las personas jurídicas, asociación en participación, consorcio o asociación (APCA), representantes legales o personas vinculadas.</p> <p>Para ambos casos (b y c) se entiende como persona vinculada a lo siguiente:</p> <p>1) Cualquier persona jurídica que sea propietaria directa de más de treinta por ciento (30%) de las acciones representativas del capital o tenedora de participaciones sociales en dicho porcentaje en la propiedad de esta.</p>
--	---

	<p>2) Cualquier persona natural o jurídica que ejerce un control sobre esta y las otras personas sobre las cuales aquella ejerce también un control</p>
--	---

Debe decir:

IAO 5.5 (e)	<p>A los fines de verificación y cumplimiento de lo establecido en la IAO 5.5 (e) respecto al monto mínimo de activos líquidos y/o de acceso a créditos libres de otros compromisos contractuales del Oferente seleccionado, se requerirá:</p> <p><u>Capacidad financiera histórica</u> Presentación de documentación (estados financieros auditados) que evidencie la solidez actual de la situación financiera del oferente en los últimos CINCO (5) años, 2018, 2019, 2020, 2021 y 2022 (el año 2022 no se requiere que estén auditados). A los fines de la calificación del oferente, el Oferente deberá tener <u>un ratio</u> de solvencia (promedio) mayor a 1 para acreditar el requisito:</p> <p>Ratio de solvencia (promedio) = activo total / pasivo total > 1</p> <p><u>A los fines de cumplimiento se promediarán dicho ratio por el plazo requerido.</u></p> <p><i>Para oferentes nacionales: Estados Financieros auditados o los Estados Financieros presentados a la SUNAT con su debida constancia de presentación y pago (PDT de la Declaración Jurada de pago del Impuesto a la Renta Anual de los ejercicios fiscales (2018, 2019, 2020, 2021 y 2022)</i></p> <p><i>Para oferentes extranjeros: Estados Financieros auditados o los Estados Financieros presentados a la autoridad tributaria competente de su país con su debida constancia o facturas canceladas acompañado de su constancia de conformidad sin haber incurrido en penalidad en dichos años (2018, 2019, 2020, 2021 y 2022)</i></p> <p><u>Disponibilidad de línea de crédito</u> El oferente PODRA alternatively demostrar que tiene a su disposición o cuenta con acceso a líneas de crédito APROBADAS por un valor no menor de S/ 1'500,000.00 (un millón quinientos mil con 00/100 soles). Deberán ser emitidas por una entidad financiera que se encuentre bajo la supervisión de la Superintendencia de Banca, Seguros y Administradoras Privadas de Fondos de Pensiones, las cuales deben contar con clasificación de riesgo B o superior, o estar considerada en la lista actualizada de bancos extranjeros de primera categoría que periódicamente publica el Banco Central de Reserva del Perú,</p>
--------------------	--

	<p>En el caso de empresas extranjeras, si utilizan este servicio con bancos extranjeros deberán tener un banco corresponsal local que este considerada en la lista antes indicada.</p> <p>el certificado de línea de crédito deberá tener como máximo con una antigüedad de 30 días calendario la presentación de la oferta. El monto no podrá ser acreditado a través de anticipos contractuales no devengados.</p> <p>NOTA IMPORTANTE:</p> <p>Para acreditar la necesidad de contar con activos líquidos y/o disponibilidad de crédito, conforme lo establecidos en la IAO 5.5 (e) los oferentes podrán elegir entre la presentación de los Estados Financieros Auditados o la Disponibilidad de Líneas de Crédito. De presentar los Estados Financieros, se exige el año 2022 de la condición de auditado.</p> <p><i>En caso de consorcios para el monto mínimo de activos líquidos y/o de acceso a créditos libres de otros compromisos contractuales tener en cuenta lo señalado:</i></p> <p>Se resalta que, de conformidad con la cláusula IAO 5.6, en el caso de Consorcios, las cifras correspondientes a cada uno de los integrantes de una APCA se sumarán a fin de determinar si el Oferente cumple con los requisitos mínimos de calificación de conformidad con las IAO 5.5 (a) y (e); sin embargo, para que pueda adjudicarse el Contrato a una APCA, cada uno de sus integrantes debe cumplir al menos con el veinte y cinco por ciento (25%) de los requisitos mínimos para Oferentes individuales que se establecen en las IAO 5.5 (a), (b) y (e); y el socio designado como representante debe cumplir al menos con el cuarenta por ciento (40%) de ellos. De no satisfacerse este requisito, la Oferta presentada por la APCA será rechazada.</p> <p>Un historial consistente de litigios o laudos arbitrales en contra del Oferente o cualquiera de los integrantes de una APCA podría ser causal para su descalificación.</p> <p>Además, el Oferente deberá indicar:</p> <p>a) No haber incurrido en incumplimiento de contratos de acuerdo a lo establecido en un laudo consentido o una sentencia judicial en calidad de cosa juzgada en los últimos (5) cinco años hasta antes del plazo para la presentación de las ofertas.</p> <p>b) No haber sido condenados en el país o en el extranjero, mediante sentencia consentida o ejecutoriada, por delitos de concusión, peculado, corrupción de funcionarios, enriquecimiento ilícito, tráfico de influencias, delitos cometidos en remates o procedimientos de selección o delitos equivalentes en otros países. La prohibición se extiende a las personas jurídicas, asociación en participación, consorcio o asociación (APCA), representantes legales o personas vinculadas.</p> <p>c) No haber admitido o reconocido la comisión de cualquiera de los delitos señalados en el literal precedente, ante alguna autoridad nacional o extranjera</p>
--	---

	<p>competente. Las personas jurídicas, asociación en participación, consorcio o asociación (APCA). La prohibición se extiende a las personas jurídicas, asociación en participación, consorcio o asociación (APCA), representantes legales o personas vinculadas.</p> <p>Para ambos casos (b y c) se entiende como persona vinculada a lo siguiente:</p> <ol style="list-style-type: none"> 1) Cualquier persona jurídica que sea propietaria directa de más de treinta por ciento (30%) de las acciones representativas del capital o tenedora de participaciones sociales en dicho porcentaje en la propiedad de esta. 2) Cualquier persona natural o jurídica que ejerce un control sobre esta y las otras personas sobre las cuales aquella ejerce también un control
--	---

ACLARACIONES

LPN- O NO. 026-2023-SENASA/ PRODESA

“EJECUCIÓN DEL SALDO DE OBRA “REMODELACIÓN Y AMPLIACIÓN DEL CENTRO DE PRODUCCIÓN DE MOSCA DE LA FRUTA - PIURA”

CONSULTA N° 1

Referente a: Instrucciones a los Oferentes

Sección: I

Numeral: 14.2

Página: 17-18

Consulta: Las bases indican lo siguiente:

- 14.2 El Oferente indicará los precios unitarios y los precios totales para todos los rubros de las Obras descritas en los planos y en las Especificaciones y enumeradas en la Lista de Actividades. El Contratante no efectuará pagos por los rubros ejecutados para los cuales el Oferente no haya indicado precios, por cuanto los mismos se considerarán incluidos en los demás precios unitarios y totales que figuren en la Lista de Cantidades. Si hubiere correcciones, éstas se harán tachando, rubricando, y fechando los precios incorrectos y rescribiéndolos correctamente.

Dado que el proyecto corresponde a un Saldo de Obra, como se procederá en caso se presenten partidas adicionales, de trabajos que no fueron considerados en la Lista de Actividades. Así mismo solicitamos se aclare lo que indica el numeral en el siguiente párrafo **“Si hubiere correcciones, estas se harán tachando, rubricando y fechando los precios incorrectos y rescribiéndolos correctamente”**.

ACLARACIÓN N° 1

¿cómo se procederá en caso se presenten partidas adicionales, de trabajos que no fueron considerados en la Lista de Actividades?

En el expediente técnico se encuentran contenida la lista de actividades necesarias para la ejecución de la obra, y de los supuestos trabajos no considerados indicados por el oferente en la lista de actividades, se procederá de acuerdo a lo señalado en el contrato clausula CGC 44. Eventos Compensables

solicitamos se aclare lo que indica el numeral en el siguiente párrafo “Si hubiere correcciones, estas se harán tachando, rubricando y fechando los precios incorrectos y rescribiéndolos correctamente”.

Se aclara que este párrafo se refiere a acciones que puede realizar la entidad al momento de revisar las ofertas y existieran errores aritméticos en la oferta presentada.

CONSULTA N° 2

Referente a: Datos de la Licitación

Sección: II

Numeral: IAO 14.4

Página: 49

Consulta: Las bases indican lo siguiente:

Al no haber reajuste de precios unitarios y dado que el proyecto tiene un plazo de ejecución de

IAO 14.4	Se resalta que Los precios unitarios “no estarán” sujetos a ajustes de precio de conformidad con la cláusula 47 de las CGC. Por lo tanto, el contratista no podrá reclamar durante la ejecución de la obra sobre los ajustes de precio de su oferta
----------	--

6 meses, tiempo en el cual se presentará alza de precios de un 10 a 12% aproximadamente, que medida tomara la entidad para que el presupuesto no se vea afectado, así como la liquidez para la ejecución del proyecto, dado que mensualmente también se está aplicando la retención del 5% como fondo de garantía.

ACLARACIÓN N° 2

Se aclara que de acuerdo a la subcláusula 2.31 de la Políticas para la Adquisición de Bienes y Obras Financiadas por el Banco Interamericano de Desarrollo - GN-2349-15, señala que “(...) las disposiciones de ajustes de precio no son necesarias en los contratos simples en los cuales el suministro de los bienes o la terminación de obras se completen en un período menor de 18 meses (...)”

Considerando que no existe reajustes en el contrato, el oferente deberá considerar en su propuesta las estimaciones y cálculos necesarios para la ejecución de la obra, por otro lado, se colige que la Entidad cuenta con la liquidez necesaria para el financiamiento de la obra.

En la IAO 1.1 se señala claramente: “El presupuesto estimado de la ejecución de la obra es de: S/ 4,602,339.00 (Cuatro millones seiscientos dos mil trescientos treinta y nueve con 00/100 soles).

Este monto es indicativo, no existiendo límites por encima ni debajo de este monto; su representada deberá formular su propuesta en base a sus propias evaluaciones y costos, bajo su estricta responsabilidad.

Por lo tanto, su representada deberá proponer su oferta de acuerdo a su propia evaluación y estimación, teniendo en cuenta que los precios no sufrirán ajustes.

CONSULTA N° 3

Referente a: Costo del Proyecto

Sección: VI

Numeral: 7.2

Página: 10

Consulta: El Resumen Ejecutivo indica lo siguiente:

7.2. Descripción			
El presupuesto para el proyecto Saldo de Obra "REMODELACION Y AMPLIACION DEL CENTRO DE PRODUCCION DE MOSCA DE LA FRUTA - PIURA", se ha elaborado con fecha 30/06/2023, siendo el siguiente:			
PRESUPUESTO BASE			
002	ESTRUCTURAS		578,487.57
003	ARQUITECTURA		1,346,824.91
004	INSTALACIONES SANITARIAS		388,321.28
005	INSTALACIONES ELCTRICAS		1,077,920.74
		(CD)	S/ 3,391,554.50
	COSTO DIRECTO		3,391,554.50
	GASTOS GENERALES 8.00%		271,324.36
	UTILIDAD 7.00%		237,408.82
	SUBTOTAL		3,900,287.68
	IMPUESTO (IGV 18%)		702,051.78
			=====
	TOTAL PRESUPUESTO		4,602,339.46

Al elaborar nuestro presupuesto oferta y detallado para el presente concurso, con costos reales y actuales, considerando el tiempo de plazo de ejecución de seis (06) meses, considerando que es un saldo de obra de edificaciones donde dejan muchos trabajos pasivos e inconclusos, considerando que los costos unitarios sufrirá alzas de los insumos y materiales durante el periodo de ejecución de obra, considerando que los costos unitarios **NO TIENEN REAJUSTE DE PRECIOS, considerando el 5% de FONDO DE GARANTIA** y que después de **doce (12) meses**, de recepcionado la obra serán pagados al contratista, previo informe del Gerente de obra, considerando que en el periodo de **garantía es de 12 meses** se van a presentar alguna observaciones comunes de parte del usuario y el contratista está obligado a corregir al solo llamado del usuario, y de acuerdo al listado de actividades y metrados proporcionados, más los gastos generales directos e indirectos, con todos los profesionales y técnicos que solicitan en la base del concurso, resulta que el presupuesto oferta supera largamente en aproximadamente en **CINCUENTA POR CIENTO (50%) del Presupuesto Base**. En ese sentido solicitamos nos puedan proporcionar el presupuesto de expediente técnico con sus costos unitarios considerados para este expediente de saldo de obra, para poder ser evaluarlos, tal vez exista errores de valores unitarios que no están acorde con el valor de mercado.

ACLARACIÓN N° 3

En la IAO 1.1 se señala claramente: "El presupuesto estimado de la ejecución de la obra es de: S/ 4,602,339.00 (Cuatro millones seiscientos dos mil trescientos treinta y nueve con 00/100 soles).

Este monto es indicativo, no existiendo limites por encima ni debajo de este monto; su representada deberá formular su propuesta en base a sus propias evaluaciones y costos, bajo

su estricta responsabilidad

Por lo tanto, su representada deberá proponer su oferta de acuerdo a su propia evaluación y estimación, teniendo en cuenta que los precios no sufrirán ajustes.

Sobre la entrega de presupuestos, por política del Banco Interamericano de Desarrollo y al ser un valor estimado, **NO SE ENTREGARÁN DETALLES DEL PRESUPUESTO.**

CONSULTA N° 4

Referente a: Costo del Proyecto

Sección: VI

Numeral: 7.2

Página: 10

Consulta: El Resumen Ejecutivo indica lo siguiente:

De acuerdo a la información de SENAMHI y otras entidades sobre la situación del fenómeno del Niño, que afectara a la Ciudad de Piura y esto repercutirá directamente en la obra, en cuanto a tiempo de plazos de abastecimiento de materiales, alzas en los costos de los materiales e insumos, inundaciones en sectores de Piura, de acuerdo a la experiencias pasadas ocurridas en años anteriores, que acción tomara la entidad con el contratista o que acciones preventivas de riesgos ha tomado la entidad con el contratista y la obra, para no afectar el cumplimiento de la ejecución de obra.

ACLARACIÓN N° 4

Ante la ocurrencia de fenómenos naturales de fenómeno de niño y otros, se procederá de acuerdo a lo señalado en el contrato clausula CGC 44. Eventos Compensables, evento compensable que podría ocasionar costos adicionales y/o prórroga de la Fecha Prevista de Terminación.

CONSULTA N° 5

Referente a: Costo del Proyecto

Sección: VI

Numeral: 7.2

Página: 10

Consulta: El Resumen Ejecutivo indica lo siguiente:

De acuerdo a la información de la página WEB y se tiene conocimiento, que las obras que vienen siendo financiados por el BID, en algunas entidades como PMESUT y otros, los contratistas que ganan las obras, inician y abandonan las obras y rescinden contrato, debido generalmente por problemas a los malos y/o bajos costos unitarios considerados en el expediente técnico y a las exigencias en la ejecución de la obra; ante esta situación se solicita al comité de evaluación, que tengan presente al momento de evaluar las propuestas técnicas y económicas.

ACLARACIÓN N° 5

En la IAO 1.1 se señala claramente: "El presupuesto estimado de la ejecución de la obra es de: S/ 4,602,339.00 (Cuatro millones seiscientos dos mil trescientos treinta y nueve con 00/100 soles).

Este monto es indicativo, **no existiendo limites por encima ni debajo de este monto**; su representada deberá formular su propuesta en base a sus propias evaluaciones y costos, bajo su estricta responsabilidad

Por lo tanto, su representada deberá proponer su oferta de acuerdo a su propia evaluación y estimación, teniendo en cuenta que los precios no sufrirán ajustes. en tal sentido la única responsable de la oferta es su representada el comité de evaluación revisara y evaluara las ofertas de acuerdo a los señalado en el presente DDL.

CONSULTA N° 6

- **Referente a:** Costo del Proyecto
- **Sección:** VI
- **Numeral:** 7.2
- **Página:** 10
- **Consulta:** El Resumen Ejecutivo indica lo siguiente:

COSTO DIRECTO	3,391,554.50
GASTOS GENERALES 8.00%	271,324.36
UTILIDAD 7.00%	237,408.82

SUBTOTAL	3,900,287.68
IMPUESTO (IGV 18%)	702,051.78
	=====
TOTAL PRESUPUESTO	4,602,339.46

En el Presupuesto Base observamos que se ha considerado 8% para gastos generales, sin embargo, vemos que esto no cubriría los gastos para pagos del personal clave y técnicos requerido (07 profesionales), entre otros gastos.

ACLARACIÓN N° 6

En la IAO 1.1 se señala claramente: "El presupuesto estimado de la ejecución de la obra es de: S/ 4,602,339.00 (Cuatro millones seiscientos dos mil trescientos treinta y nueve con 00/100 soles).

Este monto es indicativo, no existiendo límites por encima ni debajo de este monto; su representada deberá formular su propuesta en base a sus propias evaluaciones y costos, bajo su estricta responsabilidad

Considerando el monto del presupuesto es estimado, el oferente podrá proponer sus gastos generales, considerando su propia estimación y sus costos propios.

CONSULTA N° 7

- **Referente a:** Lista de Actividades
- **Sección:** IX
- **Numeral:**
- **Página:** 161
- **Consulta:** En la lista de los metrados (partida + metrados), proporcionados por la entidad, se observa el Item 01 que corresponde a Obras Provisionales, Trabajos Preliminares, Seguridad y Salud, así como el Item 02 Estructuras, de acuerdo al grafico siguiente:

ITEM	DESCRIPCIÓN	UND.	METRADO
01	OBRAS PROVISIONALES, TRABAJOS PRELIMINARES, SEGURIDAD Y SALUD		
01.01	OBRAS PROVISIONALES Y TRABAJOS PRELIMINARES		
01.01.01	CONSTRUCCIONES PROVISIONALES		
01.01.01.01	MANTENIMIENTO DE OFICINA, ALMACEN Y GUARDIANIA	m2	150.00
01.01.01.02	CARTEL DE OBRA 3.60x2.40m	und	1.00
01.01.01.03	CERCO PROVISIONAL PARA OBRA	m	81.22
01.01.02	INSTALACIONES PROVISIONALES		
01.01.02.01	SUMINISTRO DE FLUIDO ELECTRICO PARA LA CONSTRUCCIÓN	mes	6.00
01.01.02.02	AGUA PARA LA CONSTRUCCION	mes	6.00
01.01.02.03	SERVICIOS HIGIENICOS PORTATILES (02 POR MES)	mes	6.00
01.01.03	MOVILIZACIÓN DE EQUIPOS Y HERRAMIENTAS		
01.01.03.01	MOVILIZACION Y DESMOVILIZACION DE EQUIPOS Y HERRAMIENTAS	glb	1.00
01.01.04	TRABAJOS PRELIMINARES		
01.01.04.01	LIMPIEZA DEL TERRENO MANUAL	m2	3,163.03
01.01.04.02	PICADO DE SUPERFICIE PARA ADHERENCIA DE CONCRETO NUEVO	m2	35.80
02	ESTRUCTURAS		
02.01	MOVIMIENTO DE TIERRAS		
02.01.01	EXCAVACION MANUAL DE ZANJAS PARA CIMIENTOS EN TERRENO NORMAL	m3	59.31
02.01.02	EXCAVACION PARA EXPLANACIONES EN TN CON MAQUINARIA	m3	38.44
02.01.03	REFINE Y NIVELACION DE FONDOS EN ZANJAS	m2	47.14
02.01.04	PERFILADO, NIVELACION Y COMPACTACION DE LA SUBRASANTE C/MAQUINARIA	m2	667.20
02.01.05	PERFILADO, NIVELACION Y COMPACTACION DE LA SUBRASANTE C/EQUIPO	m2	971.84
02.01.06	MEJORAMIENTO DE SUB BASE CON OVER Ømáx = 4" C/MAQUINARIA E=20 cm.	m2	667.20
02.01.07	RELLENO DE VACIOS DE SUB BASE CON GRAVA SELECCIONADA Ømáx = 1" E=5 cm.	m2	667.20
02.01.08	BASE CON AFIRMADO PARA PAVIMENTOS C/ MAQUINARIA E=20 cm.	m2	667.20
02.01.09	BASE CON AFIRMADO PARA PISOS E=20 cm.	m2	413.43
02.01.10	BASE CON ARENA FINA PARA PISOS E=10 cm.	m2	558.41
02.01.11	RELLENO COMPACTADO CON MATERIAL DE PRESTAMO	m3	34.05
02.01.12	NIVELACION Y APISONADO INTERIOR	m2	46.91
02.01.13	ACARREO INTERNO, MAT. EXCEDENTE DE EXCAVACIONES HASTA 30 M.	m3	117.30

Consulta: Sin embargo, en el Presupuesto Base se observa las cuatro

(04) especialidades que forman parte del Proyecto, a partir del ítem 002 Estructuras, donde no está **EL ÍTEM 01: OBRAS PROVISIONALES**.

7.2. Descripción			
El presupuesto para el proyecto Saldo de Obra "REMODELACION Y AMPLIACION DEL CENTRO DE PRODUCCION DE MOSCA DE LA FRUTA PIURA", se ha elaborado con fecha 30/06/2023, siendo el siguiente:			
PRESUPUESTO BASE			
002	ESTRUCTURAS		578,487.57
003	ARQUITECTURA		1,346,824.91
004	INSTALACIONES SANITARIAS		388,321.28
005	INSTALACIONES ELCTRICAS		1,077,920.74
		(CD)	SI
			3,391,554.50

En la **Lista de Actividades** se observa: El **ÍTEM 01** Obras Provisionales, Trabajos Preliminares, Seguridad y Salud, así como el **ÍTEM 02** Estructuras.

Sin embargo, en el **Presupuesto Base** solo se aprecia a partir del **ÍTEM 02** Estructuras. Se solicita la aclaración de ello en caso no haya sido considerado en el Presupuesto Base la especialidad del **ÍTEM 01**.

ACLARACIÓN N° 7

En presupuesto base estimado, en el ítem de Estructuras, se encuentra contenida en el ítem Obras Provisionales, Trabajos Preliminares, Seguridad y Salud.

CONSULTA N° 8

- **Referente a:** Lista de Actividades
- **Sección:** IX
- **Numeral:**
- **Página:**

Consulta: En la partida 02.04.01 APOYO METÁLICO A COLUMNA Y PEDESTAL y en el plano E-22 y E-23, no se indica el detalle de la base metálica, tales como espesor de la plancha, medidas, distribución y diámetro de los agujeros para los pernos de anclaje, tampoco se tiene detalle del espesor y medidas de las cartelas. Se solicita proporcionar mayores detalles en cuanto a esta partida, para poder realizar una mejor estimación de costo, y no tener inconvenientes durante la ejecución de la obra

ACLARACIÓN N° 8

Ver Enmienda 1.

CONSULTA N° 9

- **Referente a:** Lista de Actividades
- **Sección:** IX
- **Numeral:**
- **Página:**

Consulta: En la partida 02.04.04 ANCLAJE "U" ENTRE PLANCHA Y PEDESTAL y los planos E-22 y E-23 no se detalla el diámetro del anclaje y si es corruga o lisa. Se solicita proporcionar mayores detalles en cuanto a esta partida, para poder realizar una mejor estimación de costo, y no tener inconvenientes durante la ejecución de la obra.

ACLARACIÓN N° 9

[Ver Enmienda 2.](#)

CONSULTA N° 10

- **Referente a:** Lista de Actividades
- **Sección:** IX
- **Numeral:**
- **Página:**

Consulta: En la partida 02.04.05 PERNOS DE ANCLAJE TIPO "J", y los planos E-22 y E-23 no se detalla el diámetro del perno tipo J. Se solicita proporcionar mayores detalles en cuanto a esta partida, para poder realizar una mejor estimación de costo, y no tener inconvenientes durante la ejecución de la obra.

ACLARACIÓN N° 10

[Ver Enmienda 3.](#)

CONSULTA N° 11

- **Referente a:** Lista de Actividades
- **Sección:** IX
- **Numeral:**
- **Página:**

Consulta: En el cuadro de especificaciones de los planos E-22 y E-23, no se detalla con exactitud el tipo de acabado en pintura (tipo de pintura, color) de la estructura metálica, ya que, al no existir partida de pintura para estructuras metálicas, se debe de considerar dentro de los precios de cada partida. Se solicita proporcionar mayores detalles en cuanto a esta partida, para poder realizar una mejor estimación de costo, y no tener inconvenientes durante la ejecución de la obra.

ACLARACIÓN N° 11

[Ver Enmienda 4.](#)

CONSULTA N° 12

- Referente a: Lista de Actividades
- Sección: IX
- Numeral:
- Página:

Consulta: En los planos E-10 y E-11 se describen los muros que serán reforzados con sikawrap 600c (fibra de carbono), tomando en cuenta estos planos y los muros indicados en ellos, se ha realizado el metrado respectivo, del cual se tiene un total de 490.28m2 de muro a reforzar (considerando el refuerzo en ambas caras del muro), sin embargo en la partida 02.05.04.01 reforzamiento estructural con fibra de carbono “sikawrap 600c” se indica un metrado de 349.33m2 de muro a reforzar, existiendo una diferencia de 141.45m2. ya que esta partida tiene un costo por m2 muy elevado (\$/ 1,200.00 / m2), se solicita indicar si lo especificado en los planos E-10 y E- 11 son los muros a reforzar, y este metrado adicional será considerado como adicional de obra.

ITEM	DESCRIPCION	UND	VECES	LARGO	ALTO	SUB TOTAL
1	EJE G/1-7	M2	2.00	20.97	2.8	117.43
2	EJE XIV/I-III	M2	2.00	2.76	2.8	15.46
3	EJE XV/I-III	M2	2.00	2.76	2.8	15.46
4	EJE XVI/I-IX	M2	2.00	26.05	2.8	145.88
5	EJE I/G-XVII	M2	2.00	7.18	2.8	40.21
6	EJE III/XV-XVII	M2	2.00	5.81	2.8	32.54
7	EJE 6/XIV-XV	M2	2.00	3.54	2.8	19.82
8	EJE 7/G-XVI	M2	2.00	14.2	2.8	79.52
9	EJE X/XIV-XVI	M2	2.00	4.28	2.8	23.97
					TOTAL	490.28

ACLARACIÓN N° 12

Con el objeto de que los oferentes hagan una correcta estimación de costos, se hace la siguiente aclaración:

El metrado mostrado es incorrecto, debido a que no se reforzará toda el área del muro, sino que esté refuerzo corresponde solo a dos franjas en diagonal de un espesor de 0.70 metros, tal cual se indica en los planos:

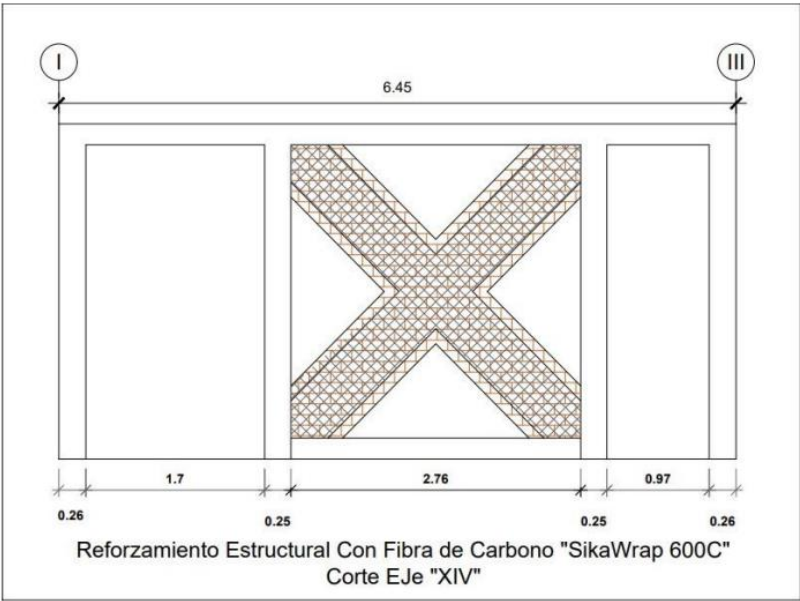

CONSULTA N° 13

- **Referente a:** Lista de Actividades
- **Sección:** IX
- **Numeral:**
- **Página:**

Consulta: Confirmar si las unidades de albañilería que se utilizaran para la ejecución de la partida 03.01.01 MUROS DE LADRILLO KK 18 HUECOS DE SOGA (9X13X23), serán Ladrillos King Kong 18h tipo IV como indica en las especificaciones técnicas, considerando que en el plano E-05, indica que la unidad de albañilería debe tener un máximo de 30% de perforaciones o de vacíos, ladrillos el cual no existe en el mercado local de Piura, de acuerdo a las cotizaciones realizadas con ladrilleras de la zona, como LADRILLERA FORTES entre otras.

ACLARACIÓN N° 13

Para que los oferentes hagan una correcta estimación de costos, Se deberá considerar ladrillo tipo IV de acuerdo a lo indicado en planos. El postor deberá verificar si las fábricas de ladrillo en Piura cuentan con stock suficiente y/o determinar caso contrario deberá considerar el flete que corresponda.

CONSULTA N° 14

- **Referente a:** Lista de Actividades
- **Sección:** IX
- **Numeral:**
- **Página:**

Consulta: En la partida del presupuesto 03.04.02 PISO DE PORCELANATO SEMIBRILLANTE DE ALTO TRANSITO 0.60X0.60M e=9.5mm RECTIFICADO, según cuadro de especificaciones técnicas en los planos A-35 y A-36 (pisos y pavimentos) hace referencia a porcelanato de fabricación nacional, las cuales solo son en tonos mate o brillante, mas no semibrillante como indica en los planos de planta. Favor de indicar si se utilizaran porcelanatos de fabricación nacional o porcelanatos importados (semibrillante), debido que los costos en cada material varían sustancialmente, y siendo un metrado bastante considerable de 1,100 m2, por ejemplo el m2 de material de porcelanato nacional S/ 80,00 /m2 y el material de piso de porcelano importado semibrillante tiene un costo de S/ 190,00/m2, para poder realizar una mejor estimación de costo, y no tener inconvenientes durante la ejecución de la obra.

ACLARACIÓN N° 14

Se aclara que existen proveedores de marca nacional e importado que cumplen con las características indicadas en el expediente técnico, la misma que deberá ser de características semibrillante.

CONSULTA N° 15

- **Referente a:** Lista de Actividades
- **Sección:** IX
- **Numeral:**
- **Página:**

Consulta: En la partida 03.05.03 ZOCALO MAYOLICA RECTIFICADA 0.30X60 y 03.05.04, no se encuentra mayor detalle tanto en planos como especificaciones técnicas sobre el material a utilizar. Favor de indicar si se utilizaran mayólicas de fabricación nacional o importados, el cual tiene un costo mayor a los de fabricación nacional.

ACLARACIÓN N° 15

Se aclara que existen proveedores de marca nacional e importado que cumplen con las características indicadas en el expediente técnico, la misma que deberá ser de características semibrillante.

CONSULTA N° 16

- **Referente a:** Lista de Actividades
- **Sección:** IX
- **Numeral:**
- **Página:**

Consulta: En la partida 03.06.05 COBERTURA DE PLANCHA METALICA TR4 INC. ACCESORIOS DE FIJACION DE A=1.00M E=0.45MM, según plano A-26 en el cuadro de especificaciones técnicas indica que se empleará COBERTURA METALICA TR4 DE 0.40mm, favor de indicar cual será el espesor de la cobertura TR4 considerada para el proyecto.

ACLARACIÓN N° 16

Ver Enmienda 5.

CONSULTA N° 17

- **Referente a:** Lista de Actividades
- **Sección:** IX
- **Numeral:**
- **Página:**

Consulta: En los planos A-46 con respecto al cerco perimétrico, indica tres tipos de trabajos (pintura, renovación y construcción), En la partida 03.08.02.10 MANTENIMIENTO DE CERCO METALICO según metrados se refiere a trabajos de solo PINTURA, se solicita confirmar si esta partida efectivamente contempla solo trabajos de pintura, o también contempla otro tipo de trabajos adicionales no descritas en las especificaciones y planos.

ACLARACIÓN N° 17

Ver Enmienda 6.

CONSULTA N° 18

- **Referente a:** Lista de Actividades
- **Sección:** IX
- **Numeral:**
- **Página:**

Consulta: En la partida 03.08.02.11 REINSTALACIÓN DE CERCO DE MALLA OLIMPICA #10 COCADA DE 2"X2" INC. ACABADO EN PARTE FALTANTE, según el metrado correspondería a RENOVACION, pero, no se precisa exactamente que trabajos son los que se van a realizar dentro del término RENOVACION, se solicita aclarar qué tipo de trabajo son los que se realizaran en cuanto a esta partida. Para poder realizar una mejor estimación de costos y no generar problema alguno al momento de la ejecución.

ACLARACIÓN N° 18

[Ver Enmienda 7.](#)

CONSULTA N° 19

- Referente a: Lista de Actividades
- Sección: IX
- Numeral:
- Página:

Consulta: En el plano A-46 con respecto al cerco perimétrico, también se observa un metrado aproximado de 8.30m de cerco perimétrico a construir, el cual no se ha considerado ninguna partida para la ejecución del cerco perimétrico faltante. Favor de indicar si se agregara una nueva partida en la lista de actividades o será considerada como adicional de obra.

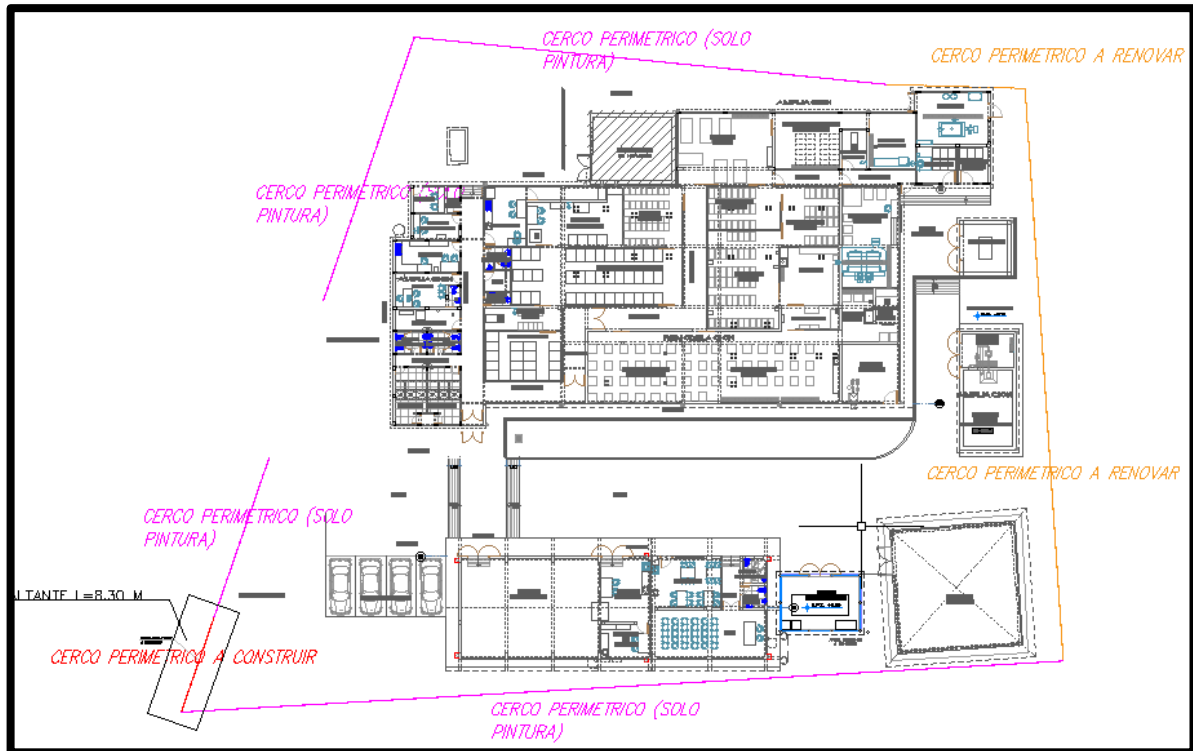

ACLARACIÓN N° 19

Ver Enmienda 8.

CONSULTA N° 20

- **Referente a:** Lista de Actividades
- **Sección:** IX
- **Numeral:**
- **Página:**

Consulta En la partida 07.01.01 switch de 24 puertos, no se tiene detalle de las características que debe tener el switch, tanto en especificaciones técnicas como en los planos, se solicita detalle exacto del equipo considerado para este proyecto, debido a que los switches varían de precios según marcas y especificaciones. Por ejemplo, un switch de 24 puertos de uso básico tiene un valor de S/ 1,500,00 y un switch de 24 puertos POE para uso con fibra óptica de Capa 2 o 3, tiene un valor de US\$ 5,000.00; y para poder realizar una mejor estimación de costo, y no tener inconvenientes durante la ejecución de la obra.

ACLARACIÓN N° 20

[Ver Enmienda 9.](#)

CONSULTA N° 21

- **Referente a:** Lista de Actividades
- **Sección:** IX
- **Numeral:**
- **Página:**

Consulta En la partida 08.03 PANEL CONTRA INCENDIO, no se tiene detalles y características del tablero contraincendios, si serán direccionales o convencionales y de cuantas zonas, se solicita al comité de selección proporcionar esos detalles técnicos, a fin de efectuar una mejor propuesta, debido a que todos los demás componentes del sistema (detector de humo, alarmas etc.) serán de acuerdo al tipo de tablero contra incendio a utilizarse; todo ello con la finalidad de poder realizar una mejor estimación de costo, y no tener inconvenientes durante la ejecución de la obra.

ACLARACIÓN N° 21

Se aclara que en las especificaciones técnicas del expediente se indica “El sistema de detección y alarma de incendio será del TIPO INTELIGENTE”, lo que nos quiere decir que es DIRECCIONABLE conforme lo manifiestan, siendo la cantidad de dispositivos de detección (39 sensores), de temperatura (02), de alarmas (06 Luz estroboscópica) y de alertas (06 Accionamiento manual).

Para una mejor comprensión ver los planos DT-01, 02, 03 y 04 así como en el ítem 8.00 del metrado.

CONSULTA N° 22

- **Referente a los DDL: Personal Clave**
- **Sección: II**
- **Numeral: IAO 5.5 (d)**
- **Página: 43**

Consulta: Con respecto a la experiencia del personal clave se tendrá que acreditar con una carta de compromiso firmada por el profesional para la presentación de las ofertas, o tan solo sería necesario especificar su experiencia y acreditación.

ACLARACIÓN N° 22

Se aclara que de acuerdo a la 5.5 (d) La experiencia se acreditará mediante la presentación de cualquiera de los siguientes documentos: (i) copia simple de contratos y su respectiva conformidad o (ii) constancias o (iii) certificados o (iv) cualquier otra documentación que, de manera fehaciente demuestre la experiencia del personal propuesto.

Y la información deberá ser indicada en los formatos indicados en los DDL – información para la calificación

CONSULTA N° 23

- **Referente a los DDL: Personal Clave**
- **Sección: II**
- **Numeral: IAO 5.5 (d)**
- **Página: 44**

Consulta: Se solicita confirmar si para el Especialista en Instalaciones Sanitarias puede ser validado también como ingeniero civil colegiado y habilitado.

ACLARACIÓN N° 23

Se aclara que de acuerdo a lo indicado en el expediente técnico de obra (presupuesto analítico) debe ser un ingeniero sanitario

CONSULTA N° 24

- **Referente a los DDL: Personal Clave**
- **Sección: II**
- **Numeral: IAO 5.5 (d)**
- **Página: 45**

Consulta: Se solicita confirmar si para el Especialista en Seguridad y Salud en el trabajo puede ser validado como ingeniero industrial y/o civil colegiado y habilitado. Ya que no se especifica en los DDL.

ACLARACIÓN N° 24

Se aclara que de acuerdo a lo indicado en la IAO 5.5 (d) solo se indica profesional y no se restringe el tipo de profesional, pudiendo ser cualquier profesional que cuente con la experiencia solicitada.

CONSULTA N° 25

- **Referente a los DDL: Experiencia como contratista principal**
- **Sección: II**
- **Numeral: IAO 5.5 (b)**
- **Página: 47**

Consulta: Se solicita precisar cuál es la solicitud con el siguiente requerimiento:
“Independientemente de la denominación de la obra que presente el oferente, se tendrá en cuenta que el proceso constructivo sea de carácter similar al objeto de contratación”

ACLARACIÓN N° 25

Se aclara que de dicho termino se refiere a que la entidad tendrá en cuenta el proceso constructivo de la experiencia presentada por el oferente, de manera independiente a su denominación.

CONSULTA N° 26

- **Referente a los DDL: Lista de actividades**
- **Sección: IX**
- **Numeral:**
- **Página: 166**

Consulta: Se ha revisado la lista de actividades y estaría faltando considerar una partida con respecto a la movilización de materiales a pie de obra, por la cantidad de materiales e insumos; siendo esta partida un valor alto, y es un costo directo, que se considera dentro del presupuesto del valor referencial, como en los múltiples presupuestos de los diferentes concursos de las entidades públicas y privada; por tipo y monto de la obra, para el traslado de dichos materiales.

ACLARACIÓN N° 26

Se aclara que el oferente de acuerdo a su estimación de costos de actividades deberá proveer que los costos estén contenidos en su análisis de costos respectivos.

CONSULTA N° 27

- **Referente a los DDL: Instrucciones a los Oferentes**
- **Sección: I**
- **Numeral: 42-43**
- **Página: 41**

Consulta: Se consulta si las cartas fianzas de garantía de cumplimiento y de anticipos por adelanto deberán ser bancarias, según los ítems IAO 42.1 y IAO 43.1 respectivamente del documento de licitación pública nacional – contrataciones de obras menores, por consiguiente, la carta de activos líquidos también debería ser bancarias.

ACLARACIÓN N° 27

[Ver Enmienda 10.](#)

CONSULTA N° 28

- **Referente a los DDL: Llamado a licitación**
- **Sección:**
- **Numeral: 9**
- **Página: 208**

Consulta: Confirmar si para el envío de las ofertas de manera electrónica, tendrá validez en colocar como imagen la firma y sello en cada hoja. O necesariamente tiene que ser firma y sello original anterior a su escaneo.

ACLARACIÓN N° 28

Se aclara que las ofertas deben contener firmas y sellos originales, no deben estar pegadas.

CONSULTA N° 29

- **Referente a los DDL: Expediente técnico**
- **Sección:**
- **Numeral:**
- **Página:**

Consulta: Confirmar si la presente Licitación Pública estará sujeto al Reglamento de la Ley de Contrataciones del Estado, dado a que en el expediente técnico no está considerada el factor del reajuste por la formula polinómica. De acuerdo con el numeral 17.2 del artículo 17 del Reglamento establece que *“En el caso de contratos de obra pactados en moneda nacional, los documentos del procedimiento de selección establecen las fórmulas de reajuste. Las valorizaciones que se efectúen a precios originales del contrato y sus ampliaciones son ajustadas multiplicándolas por el respectivo coeficiente de reajuste “K” que se obtenga de aplicar en la fórmula o fórmulas polinómicas, los Índices Unificados de Precios de la Construcción que publica el Instituto Nacional de Estadística e Informática - INEI, correspondiente al mes en que debe ser pagada la valorización.*

Una vez publicados los índices correspondientes al mes en que debió efectuarse el pago, se realizan las regularizaciones necesarias.”; precisando que, “Tanto la elaboración como la aplicación de las fórmulas polinómicas se sujetan a lo dispuesto en el Decreto Supremo N° 011-79-VC y sus modificatorias, ampliatorias y complementarias.”

ACLARACIÓN N° 29

El presente proceso de selección **NO SE APLICA LA LEY DE CONTRATACIONES DEL ESTADO Y SU REGLAMENTO**

Se aclara que de acuerdo a la subclausula 2.31 de la Políticas para la Adquisición de Bienes y Obras Financiadas por el Banco Interamericano de Desarrollo - GN-2349-15, señala que *“(…) las disposiciones de ajustes de precio no son necesarias en los contratos simples en los cuales el suministro de los bienes o la terminación de obras se completen en un período menor de 18 meses (...).”*

Considerando que no existe reajustes en el contrato, el oferente deberá considerar en su propuesta las estimaciones y cálculos necesarios para la ejecución de la obra, por otro lado, se colige que la Entidad cuenta con la liquidez necesaria para el financiamiento de la obra.

En la IAO 1.1 se señala claramente: “El presupuesto estimado de la ejecución de la obra es de: S/ 4,602,339.00 (Cuatro millones seiscientos dos mil trescientos treinta y nueve con 00/100 soles).

Este monto es indicativo, no existiendo limites por encima ni debajo de este monto; su representada deberá formular su propuesta en base a sus propias evaluaciones y costos, bajo su estricta responsabilidad.

Por lo tanto, su representada deberá proponer su oferta de acuerdo a su propia evaluación y estimación, teniendo en cuenta que los precios no sufrirán ajustes.

CONSULTA N° 30

- **Referente a los DDL:**
- **Sección:**
- **Numeral:**
- **Página:**

Consulta: Confirmar si se tiene identificado un plano con todos los saldos por ejecutar, con el fin de verificar los metrados que se muestran en la lista de actividades.

ACLARACIÓN N° 30

Se aclara que se tiene identificado los saldos a ejecutar contenidos en los planos del A-3 al A-14.

CONSULTA N° 31

- **Referente a los DDL: IAO 5.5 (e)**
- **Sección: A. Disposiciones Generales**
- **Numeral: 5.5 (e)**
- **Página: 46**

Consulta: ¿Se podrá incluir los activos físicos para demostrar disponibilidad de línea de crédito?

ACLARACIÓN N° 31

[Ver Enmienda 10.](#)

CONSULTA N° 32

- **Referente a los DDL: IAO 5.5 (e)**
- **Sección: A. Disposiciones Generales**
- **Numeral: 5.5 (e)**
- **Página: 46**

Consulta: ¿La disponibilidad de líneas de crédito y/o activos líquidos se deberá demostrar en el momento de la firma del contrato o al momento de presentar la propuesta?

ACLARACIÓN N° 31

Se aclara que el documento indicado se presentara con su oferta.

CONSULTA N° 32

- Referente a los DDL: IAO 42.1
- Sección: F. Adjudicación del Contrato
- Numeral: 42.1
- Página: 53

Consulta: En cuanto a las garantías solicitadas de fiel cumplimiento, por adelanto y por buen funcionamiento, ¿estas también podrían ser dadas a través de Carta Fianza emitida por alguna empresa aseguradora autorizada para emitir Cartas Fianza en el Perú de forma solidaria, irrevocable, incondicionada, sin beneficio de excusión y de ejecución inmediata, igualmente sujeta al ámbito de la Superintendencia de Banca, Seguros y Administradoras Privadas y de Fondos de Pensiones?

ACLARACIÓN N° 32

Se aclara que las garantías deberán cumplir con el siguiente requisito:

*La forma estándar de Garantía de Cumplimiento aceptable al Contratante será **“una Garantía Bancaria o carta fianza”**.*

*La Garantía de Cumplimiento aceptable al Contratante deberá ser bancarias según lo siguiente: Garantía por un valor equivalente al diez por ciento (10%) del precio del contrato. La Garantía Fiel Cumplimiento, deberá tener las condiciones de irrevocable, solidaria, incondicional, sin beneficio de excusión, de realización automática a solo requerimiento del Comprador, **emitida por una entidad financiera** que se encuentre bajo la supervisión de la Superintendencia de Banca, Seguros y Administradoras Privadas de Fondos de Pensiones, las cuales deben contar con clasificación de riesgo B o superior, y estar autorizadas para emitir garantías; o estar considerada en la lista actualizada de bancos extranjeros de primera categoría que periódicamente publica el Banco Central de Reserva del Perú, en la forma establecida en los documentos de licitación o en otra forma que el Comprador considere aceptable.*

Deberá estar denominada en la moneda o monedas del contrato.

Esta garantía no admitirá cláusula alguna que establezca trámite administrativo previo, bastando para su ejecución el requerimiento por escrito del CONTRATANTE.

Es decir puede ser bancaria o una carta fianza, emitida por una entidad financiera supervisada por la SBS

CONSULTA N° 33

- Referente a los DDL: IAO 43.1
- Sección: F. Adjudicación del Contrato
- Numeral: 43.1
- Página: 54

Consulta: En cuanto a las garantías solicitadas de fiel cumplimiento, por adelanto y por buen funcionamiento, ¿estas también podrían ser dadas a través de Carta Fianza emitida por alguna empresa aseguradora autorizada para emitir Cartas Fianza en el Perú de forma solidaria, irrevocable, incondicionada, sin beneficio de excusión y de ejecución inmediata, igualmente sujeta al ámbito de la Superintendencia de Banca, Seguros y Administradoras Privadas y de Fondos de Pensiones?

ACLARACIÓN N° 33

Se aclara que las garantías deberán cumplir con el siguiente requisito:

*La forma estándar de Garantía de Cumplimiento aceptable al Contratante será **“una Garantía Bancaria o carta fianza”**.*

*La Garantía de Cumplimiento aceptable al Contratante deberá ser bancarias según lo siguiente: Garantía por un valor equivalente al diez por ciento (10%) del precio del contrato. La Garantía Fiel Cumplimiento, deberá tener las condiciones de irrevocable, solidaria, incondicional, sin beneficio de excusión, de realización automática a solo requerimiento del Comprador, **emitida por una entidad financiera** que se encuentre bajo la supervisión de la Superintendencia de Banca, Seguros y Administradoras Privadas de Fondos de Pensiones, las cuales deben contar con clasificación de riesgo B o superior, y estar autorizadas para emitir garantías; o estar considerada en la lista actualizada de bancos extranjeros de primera categoría que periódicamente publica el Banco Central de Reserva del Perú, en la forma establecida en los documentos de licitación o en otra forma que el Comprador considere aceptable.*

Deberá estar denominada en la moneda o monedas del contrato.

Esta garantía no admitirá cláusula alguna que establezca trámite administrativo previo, bastando para su ejecución el requerimiento por escrito del CONTRATANTE.

Es decir puede ser bancaria o una carta fianza, emitida por una entidad financiera supervisada por la SBS

CONSULTA N° 34

- **Referente a los DDL: Reunión Informativa**
- **Sección: N/A**
- **Numeral: N/A**
- **Página: N/A**

Consulta: De acuerdo a la reunión se indicó que el proyecto será bajo la modalidad de suma Alzada, cabe indicar que el proyecto al reconstruirse, se tendrá posibles afectaciones mayores; por un lado, por otro lado, en caso se tenga un metrado diferente a lo real, en lo resupuestado; se debería respetar el metrado del presupuesto, puesto que es a suma alzada, sea para más o menos.

ACLARACIÓN N° 34

En el expediente técnico se encuentran contenida la lista de actividades necesarias para la ejecución de la obra, y de los supuestos trabajos no considerados indicados por el oferente en la lista de actividades, se procederá de acuerdo a lo señalado en el contrato clausula CGC 44. Eventos Compensables

CONSULTA N° 35

- **Referente a los DDL: Reunión Informativa**
- **Sección: N/A**
- **Numeral: N/A**
- **Página: N/A**

Consulta: Respecto al ítem anterior, al considerar el cliente la prelación de documentos, y siendo siempre los planos para poder valorizar; la modalidad de contratación de las partidas cuantificables debería ser a precios unitarios. De caso contrario el metrado valorizado si se realiza alguna partida es el valorizar el 100% de la presupuestada; así este metrado sea menor.

ACLARACIÓN N° 35

Se aclara que se encuentra establecido en DDL, condiciones generales del contrato, lo siguiente

2.3 Los documentos que constituyen el Contrato se interpretarán en el siguiente orden de prioridad:

- (a) Convenio,
- (b) Carta de Aceptación, - no aplica
- (c) Oferta (la última si el proceso de licitación incluyó Mejor Oferta Final o Negociaciones),
- (d) Condiciones Especiales del Contrato,
- (e) Condiciones Generales del Contrato,
- (f) Especificaciones,
- (g) Planos,
- (h) Lista de Actividades, y
- (i) Cualquier otro documento que en las CEC se especifique que forma parte integral del Contrato.