

BASES ESTÁNDAR DE ADJUDICACIÓN SIMPLIFICADA PARA LA CONTRATACIÓN DE SERVICIOS EN GENERAL

Aprobado mediante Directiva N°001-2019-OSCE/CD



SUB DIRECCIÓN DE NORMATIVIDAD – DIRECCIÓN TÉCNICO NORMATIVA
ORGANISMO SUPERVISOR DE LAS CONTRATACIONES DEL ESTADO - OSCE

SIMBOLOGÍA UTILIZADA:

N°	Símbolo	Descripción
1	[ABC] / [.....]	La información solicitada dentro de los corchetes sombreados debe ser completada por la Entidad durante la elaboración de las bases.
2	[ABC] / [.....]	Es una indicación, o información que deberá ser completada por la Entidad con posterioridad al otorgamiento de la buena pro para el caso específico de la elaboración de la PROFORMA DEL CONTRATO; o por los proveedores, en el caso de los ANEXOS de la oferta.
3	<div>Importante</div> <ul style="list-style-type: none"> • Abc 	Se refiere a consideraciones importantes a tener en cuenta por el órgano encargado de las contrataciones o comité de selección, según corresponda y por los proveedores.
4	<div>Advertencia</div> <ul style="list-style-type: none"> • Abc 	Se refiere a advertencias a tener en cuenta por el órgano encargado de las contrataciones o comité de selección, según corresponda y por los proveedores.
5	<div>Importante para la Entidad</div> <ul style="list-style-type: none"> • Xyz 	Se refiere a consideraciones importantes a tener en cuenta por el órgano encargado de las contrataciones o comité de selección, según corresponda y deben ser eliminadas una vez culminada la elaboración de las bases.

CARACTERÍSTICAS DEL DOCUMENTO:

Las bases estándar deben ser elaboradas en formato WORD, y deben tener las siguientes características:

N°	Características	Parámetros
1	Márgenes	Superior : 2.5 cm Inferior: 2.5 cm Izquierda: 2.5 cm Derecha: 2.5 cm
2	Fuente	Arial
3	Estilo de Fuente	Normal: Para el contenido en general Cursiva: Para el encabezado y pie de página Para las Consideraciones importantes (Ítem 3 del cuadro anterior)
4	Color de Fuente	Automático: Para el contenido en general Azul : Para las Consideraciones importantes (Ítem 3 del cuadro anterior)
5	Tamaño de Letra	16 : Para las dos primeras hojas de las Secciones General y Específica 11 : Para el nombre de los Capítulos. 10 : Para el cuerpo del documento en general 9 : Para el encabezado y pie de página Para el contenido de los cuadros, pudiendo variar, según la necesidad 8 : Para las Notas al pie
6	Alineación	Justificada: Para el contenido en general y notas al pie. Centrada : Para la primera página, los títulos de las Secciones y nombres de los Capítulos)
7	Interlineado	Sencillo
8	Espaciado	Anterior : 0 Posterior : 0
9	Subrayado	Para los nombres de las Secciones y para resaltar o hacer hincapié en algún concepto

INSTRUCCIONES DE USO:

- Una vez registrada la información solicitada dentro de los corchetes sombreados en gris, el texto deberá quedar en letra tamaño 10, con estilo normal, sin formato de negrita y sin sombreado.
- La nota **IMPORTANTE** no puede ser modificada ni eliminada en la Sección General. En el caso de la Sección Específica debe seguirse la instrucción que se indica en dicha nota.

Elaboradas en enero de 2019

Modificadas en marzo, junio y diciembre de 2019, julio 2020, julio y diciembre 2021, junio y octubre de 2022



**BASES ESTÁNDAR DE ADJUDICACIÓN SIMPLIFICADA PARA LA CONTRATACIÓN DE
SERVICIOS EN GENERAL**

**ADJUDICACIÓN SIMPLIFICADA N° 09-2024-MDSG/CS-1
(Primera Convocatoria)**



**BAESES INTEGRANDAS
CONTRATACIÓN DE SERVICIO DE**

**CONTRATACION DEL SERVICIO DE FABRICACION E INSTALACION DE
ESTRUCTURA METALICA Y COBERTURAS A TODO COSTO MEJORAMIENTO DE
SERVICIOS EDUCATIVOS EN LA I.E.I. N°601 CHALLHUAMAYO EN EL CENTRO
POBLADO DE PUERTO MANOA DEL DISTRITO DE SAN GABAN - CARABAYA**

San Gaban 11 de noviembre del 2024.



DEBER DE COLABORACIÓN

La Entidad y todo proveedor que se someta a las presentes Bases, sea como participante, postor y/o contratista, deben conducir su actuación conforme a los principios previstos en la Ley de Contrataciones del Estado.

En este contexto, se encuentran obligados a prestar su colaboración al OSCE y a la Secretaría Técnica de la Comisión de Defensa de la Libre Competencia del INDECOPI, en todo momento según corresponda a sus competencias, a fin de comunicar presuntos casos de fraude, colusión y corrupción por parte de los funcionarios y servidores de la Entidad, así como los proveedores y demás actores que participan en el proceso de contratación.

De igual forma, deben poner en conocimiento del OSCE y a la Secretaría Técnica de la Comisión de Defensa de la Libre Competencia del INDECOPI los indicios de conductas anticompetitivas que se presenten durante el proceso de contratación, en los términos del Decreto Legislativo N° 1034, "Ley de Represión de Conductas Anticompetitivas", o norma que la sustituya, así como las demás normas de la materia.

La Entidad y todo proveedor que se someta a las presentes Bases, sea como participante, postor y/o contratista del proceso de contratación deben permitir al OSCE o a la Secretaría Técnica de la Comisión de Defensa de la Libre Competencia del INDECOPI el acceso a la información referida a las contrataciones del Estado que sea requerida, prestar testimonio o absolución de posiciones que se requieran, entre otras formas de colaboración.



SECCIÓN GENERAL

DISPOSICIONES COMUNES DEL PROCEDIMIENTO DE SELECCIÓN

(ESTA SECCIÓN NO DEBE SER MODIFICADA EN NINGÚN EXTREMO, BAJO SANCIÓN DE NULIDAD)



CAPÍTULO I ETAPAS DEL PROCEDIMIENTO DE SELECCIÓN

1.1. REFERENCIAS

Cuando en el presente documento se mencione la palabra Ley, se entiende que se está haciendo referencia a la Ley N° 30225, Ley de Contrataciones del Estado, y cuando se mencione la palabra Reglamento, se entiende que se está haciendo referencia al Reglamento de la Ley de Contrataciones del Estado aprobado por Decreto Supremo N° 344-2018-EF.

Las referidas normas incluyen sus respectivas modificaciones, de ser el caso.

1.2. CONVOCATORIA

Se realiza a través de su publicación en el SEACE de conformidad con lo señalado en el artículo 54 del Reglamento, en la fecha señalada en el calendario del procedimiento de selección, debiendo adjuntar las bases y resumen ejecutivo.

1.3. REGISTRO DE PARTICIPANTES

El registro de participantes se realiza conforme al artículo 55 del Reglamento. En el caso de un consorcio, basta que se registre uno (1) de sus integrantes.

Importante

- *Para registrarse como participante en un procedimiento de selección convocado por las Entidades del Estado Peruano, es necesario que los proveedores cuenten con inscripción vigente y estar habilitados ante el Registro Nacional de Proveedores (RNP) que administra el Organismo Supervisor de las Contrataciones del Estado (OSCE). Para obtener mayor información, se puede ingresar a la siguiente dirección electrónica: www.rnp.gob.pe.*
- *Los proveedores que deseen registrar su participación deben ingresar al SEACE utilizando su Certificado SEACE (usuario y contraseña). Asimismo, deben observar las instrucciones señaladas en el documento de orientación "Guía para el registro de participantes electrónico" publicado en <https://www2.seace.gob.pe/>.*
- *En caso los proveedores no cuenten con inscripción vigente en el RNP y/o se encuentren inhabilitados o suspendidos para ser participantes, postores y/o contratistas, el SEACE restringirá su registro, quedando a potestad de estos intentar nuevamente registrar su participación en el procedimiento de selección en cualquier otro momento, dentro del plazo establecido para dicha etapa, siempre que haya obtenido la vigencia de su inscripción o quedado sin efecto la sanción que le impuso el Tribunal de Contrataciones del Estado.*

1.4. FORMULACIÓN DE CONSULTAS Y OBSERVACIONES A LAS BASES

La formulación de consultas y observaciones a las bases se efectúa de conformidad con lo establecido en los numerales 72.1 y 72.2 del artículo 72 del Reglamento, así como el literal a) del artículo 89 del Reglamento.

Importante



No pueden formularse consultas ni observaciones respecto del contenido de una ficha de homologación aprobada. Las consultas y observaciones que se formulen sobre el particular, se tienen como no presentadas.

1.5. ABSOLUCIÓN DE CONSULTAS, OBSERVACIONES E INTEGRACIÓN DE BASES

La absolución de consultas, observaciones e integración de las bases se realizan conforme a las disposiciones previstas en el numeral 72.4 del artículo 72 del Reglamento y el literal a) del artículo 89 del Reglamento.

Importante

- *No se absolverán consultas y observaciones a las bases que se presenten en forma física.*
- *Cuando exista divergencia entre lo indicado en el pliego de absolución de consultas y observaciones y la integración de bases, prevalece lo absuelto en el referido pliego; sin perjuicio, del deslinde de responsabilidades correspondiente.*

1.6. FORMA DE PRESENTACIÓN DE OFERTAS

Las ofertas se presentan conforme lo establecido en el artículo 59 y en el artículo 90 del Reglamento.

Las declaraciones juradas, formatos o formularios previstos en las bases que conforman la oferta deben estar debidamente firmados por el postor (firma manuscrita o digital, según la Ley N° 27269, Ley de Firmas y Certificados Digitales¹). Los demás documentos deben ser visados por el postor. En el caso de persona jurídica, por su representante legal, apoderado o mandatario designado para dicho fin y, en el caso de persona natural, por este o su apoderado. No se acepta el pegado de la imagen de una firma o visto. Las ofertas se presentan foliadas.

Importante

- *Los formularios electrónicos que se encuentran en el SEACE y que los proveedores deben llenar para presentar sus ofertas, tienen carácter de declaración jurada.*
- *En caso la información contenida en los documentos escaneados que conforman la oferta no coincida con lo declarado a través del SEACE, prevalece la información declarada en los documentos escaneados.*
- *No se tomarán en cuenta las ofertas que se presenten en físico a la Entidad.*

1.7. PRESENTACIÓN Y APERTURA DE OFERTAS

El participante presentará su oferta de manera electrónica a través del SEACE, desde las 00:01 horas hasta las 23:59 horas del día establecido para el efecto en el cronograma del procedimiento; adjuntando el archivo digitalizado que contenga los documentos que conforman la oferta de acuerdo a lo requerido en las bases.

El participante debe verificar antes de su envío, bajo su responsabilidad, que el archivo pueda

¹ Para mayor información sobre la normativa de firmas y certificados digitales ingresar a: <https://www.indecopi.gob.pe/web/firmas-digitales/firmar-y-certificados-digitales>



ser descargado y su contenido sea legible.

Importante

Los integrantes de un consorcio no pueden presentar ofertas individuales ni conformar más de un consorcio en un procedimiento de selección, o en un determinado ítem cuando se trate de procedimientos de selección según relación de ítems.

En la apertura electrónica de la oferta, el órgano encargado de las contrataciones o el comité de selección, según corresponda, verifica la presentación de lo exigido en la sección específica de las bases de conformidad con el numeral 73.2 del artículo 73 del Reglamento y determina si las ofertas responden a las características y/o requisitos y condiciones de los Términos de Referencia, detallados en la sección específica de las bases. De no cumplir con lo requerido, la oferta se considera no admitida.

1.8. EVALUACIÓN DE LAS OFERTAS

La evaluación de las ofertas se realiza conforme a lo establecido en el numeral 74.1 y el literal a) del numeral 74.2 del artículo 74 del Reglamento.

En el supuesto de que dos (2) o más ofertas empaten, la determinación del orden de prelación de las ofertas empatadas se efectúa siguiendo estrictamente el orden establecido en el numeral 91.1 del artículo 91 del Reglamento.

El desempate mediante sorteo se realiza de manera electrónica a través del SEACE.

Importante

En el caso de contratación de servicios en general que se presten fuera de la provincia de Lima y Callao, cuyo valor estimado no supere los doscientos mil Soles (S/ 200,000.00), a solicitud del postor se asigna una bonificación equivalente al diez por ciento (10%) sobre el puntaje total obtenido por los postores con domicilio en la provincia donde prestará el servicio, o en las provincias colindantes, sean o no pertenecientes al mismo departamento o región. El domicilio es el consignado en la constancia de inscripción ante el RNP². Lo mismo aplica en el caso de procedimientos de selección por relación de ítems, cuando algún ítem no supera el monto señalado anteriormente.

1.9. CALIFICACIÓN DE OFERTAS

La calificación de las ofertas se realiza conforme a lo establecido en los numerales 75.1 y 75.2 del artículo 75 del Reglamento.

1.10. SUBSANACIÓN DE LAS OFERTAS

La subsanación de las ofertas se sujeta a lo establecido en el artículo 60 del Reglamento. El plazo que se otorgue para la subsanación no puede ser inferior a un (1) día hábil

La solicitud de subsanación se realiza de manera electrónica a través del SEACE y será remitida al correo electrónico consignado por el postor al momento de realizar su inscripción en el RNP, siendo su responsabilidad el permanente seguimiento de las notificaciones a dicho correo. La notificación de la solicitud se entiende efectuada el día de su envío al correo electrónico.

² La constancia de inscripción electrónica se visualizará en el portal web del Registro Nacional de Proveedores: www.rnp.gob.pe



La presentación de las subsanaciones se realiza a través del SEACE. No se tomará en cuenta la subsanación que se presente en físico a la Entidad.

1.11. RECHAZO DE LAS OFERTAS

Previo al otorgamiento de la buena pro, el órgano encargado de las contrataciones o el comité de selección, según corresponda, revisa las ofertas económicas que cumplen los requisitos de calificación, de conformidad con lo establecido para el rechazo de ofertas, previsto en el artículo 68 del Reglamento, de ser el caso.

De rechazarse alguna de las ofertas calificadas, el órgano encargado de las contrataciones o el comité de selección, según corresponda, revisa el cumplimiento de los requisitos de calificación de los postores que siguen en el orden de prelación, en caso las hubiere.

1.12. OTORGAMIENTO DE LA BUENA PRO

Definida la oferta ganadora, el órgano encargado de las contrataciones o el comité de selección, según corresponda, otorga la buena pro mediante su publicación en el SEACE, incluyendo el cuadro comparativo y las actas debidamente motivadas de los resultados de la admisión, no admisión, evaluación, calificación, descalificación, rechazo y el otorgamiento de la buena pro.

1.13. CONSENTIMIENTO DE LA BUENA PRO

Cuando se hayan presentado dos (2) o más ofertas, el consentimiento de la buena pro se produce a los cinco (5) días hábiles siguientes de la notificación de su otorgamiento, sin que los postores hayan ejercido el derecho de interponer el recurso de apelación.

En caso que se haya presentado una sola oferta, el consentimiento de la buena pro se produce el mismo día de la notificación de su otorgamiento.

El consentimiento del otorgamiento de la buena pro se publica en el SEACE al día hábil siguiente de producido.

Importante

Una vez consentido el otorgamiento de la buena pro, el órgano encargado de las contrataciones o el órgano de la Entidad al que se haya asignado tal función realiza la verificación de la oferta presentada por el postor ganador de la buena pro conforme lo establecido en el numeral 64.6 del artículo 64 del Reglamento.



CAPÍTULO II SOLUCIÓN DE CONTROVERSIAS DURANTE EL PROCEDIMIENTO DE SELECCIÓN

2.1. RECURSO DE APELACIÓN

A través del recurso de apelación se pueden impugnar los actos dictados durante el desarrollo del procedimiento de selección hasta antes del perfeccionamiento del contrato.

El recurso de apelación se presenta ante la Entidad convocante, y es conocido y resuelto por su Titular, cuando el valor estimado sea igual o menor a cincuenta (50) UIT. Cuando el valor estimado sea mayor a dicho monto, el recurso de apelación se presenta ante y es resuelto por el Tribunal de Contrataciones del Estado.

En los procedimientos de selección según relación de ítems, el valor estimado total del procedimiento determina ante quién se presenta el recurso de apelación.

Los actos que declaren la nulidad de oficio, la cancelación del procedimiento de selección y otros actos emitidos por el Titular de la Entidad que afecten la continuidad de este, se impugnan ante el Tribunal de Contrataciones del Estado.

Importante

- *Una vez otorgada la buena pro, el órgano encargado de las contrataciones o el comité de selección, según corresponda, está en la obligación de permitir el acceso de los participantes y postores al expediente de contratación, salvo la información calificada como secreta, confidencial o reservada por la normativa de la materia, a más tardar dentro del día siguiente de haberse solicitado por escrito.*

Luego de otorgada la buena pro no se da a conocer las ofertas cuyos requisitos de calificación no fueron analizados y revisados por el órgano encargado de las contrataciones o el comité de selección, según corresponda.
- *A efectos de recoger la información de su interés, los postores pueden valerse de distintos medios, tales como: (i) la lectura y/o toma de apuntes, (ii) la captura y almacenamiento de imágenes, e incluso (iii) pueden solicitar copia de la documentación obrante en el expediente, siendo que, en este último caso, la Entidad deberá entregar dicha documentación en el menor tiempo posible, previo pago por tal concepto.*
- *El recurso de apelación se presenta ante la Mesa de Partes del Tribunal o ante las oficinas desconcentradas del OSCE, o en la Unidad de Trámite Documentario de la Entidad, según corresponda.*

2.2. PLAZOS DE INTERPOSICIÓN DEL RECURSO DE APELACIÓN

La apelación contra el otorgamiento de la buena pro o contra los actos dictados con anterioridad a ella se interpone dentro de los cinco (5) días hábiles siguientes de haberse notificado el otorgamiento de la buena pro.

La apelación contra los actos dictados con posterioridad al otorgamiento de la buena pro, contra la declaración de nulidad, cancelación y declaratoria de desierto del procedimiento, se interpone dentro de los cinco (5) días hábiles siguientes de haberse tomado conocimiento del acto que se desea impugnar.



CAPÍTULO III DEL CONTRATO

3.1. PERFECCIONAMIENTO DEL CONTRATO

Los plazos y el procedimiento para perfeccionar el contrato se realiza conforme a lo indicado en el artículo 141 del Reglamento.

El contrato se perfecciona con la suscripción del documento que lo contiene, salvo en los contratos cuyo monto del valor estimado no supere los doscientos mil Soles (S/ 200,000.00), en los que se puede perfeccionar con la recepción de la orden de servicios, conforme a lo previsto en la sección específica de las bases.

En el caso de procedimientos de selección por relación de ítems, se puede perfeccionar el contrato con la suscripción del documento o con la recepción de una orden de servicios, cuando el valor estimado del ítem corresponda al parámetro establecido en el párrafo anterior.

Importante

El órgano encargado de las contrataciones o el comité de selección, según corresponda, debe consignar en la sección específica de las bases la forma en que se perfeccionará el contrato, sea con la suscripción del contrato o la recepción de la orden de servicios. En caso la Entidad perfeccione el contrato con la recepción de la orden de servicios no debe incluir la proforma del contrato establecida en el Capítulo V de la sección específica de las bases.

Para perfeccionar el contrato, el postor ganador de la buena pro debe presentar los documentos señalados en el artículo 139 del Reglamento y los previstos en la sección específica de las bases.

3.2. GARANTÍAS

Las garantías que deben otorgar los postores y/o contratistas, según corresponda, son las de fiel cumplimiento del contrato y por los adelantos.

3.2.1. GARANTÍA DE FIEL CUMPLIMIENTO

Como requisito indispensable para perfeccionar el contrato, el postor ganador debe entregar a la Entidad la garantía de fiel cumplimiento del mismo por una suma equivalente al diez por ciento (10%) del monto del contrato original. Esta se mantiene vigente hasta la conformidad de la recepción de la prestación a cargo del contratista.

3.2.2. GARANTÍA DE FIEL CUMPLIMIENTO POR PRESTACIONES ACCESORIAS

En las contrataciones que conllevan la ejecución de prestaciones accesorias, tales como mantenimiento, reparación o actividades afines, se otorga una garantía adicional por una suma equivalente al diez por ciento (10%) del monto del contrato de la prestación accesoria, la misma que debe ser renovada periódicamente hasta el cumplimiento total de las obligaciones garantizadas.



Importante

- En los contratos cuyos montos sean iguales o menores a doscientos mil Soles (S/ 200,000.00), no corresponde presentar garantía de fiel cumplimiento de contrato ni garantía de fiel cumplimiento por prestaciones accesorias. Dicha excepción también aplica a los contratos derivados de procedimientos de selección por relación de ítems, cuando el monto del ítem adjudicado o la sumatoria de los montos de los ítems adjudicados no superen el monto señalado anteriormente, conforme a lo dispuesto en el literal a) del artículo 152 del Reglamento.
- En los contratos periódicos de prestación de servicios en general que celebren las Entidades con las micro y pequeñas empresas, estas últimas pueden otorgar como garantía de fiel cumplimiento el diez por ciento (10%) del monto del contrato, porcentaje que es retenido por la Entidad durante la primera mitad del número total de pagos a realizarse, de forma prorrateada en cada pago, con cargo a ser devuelto a la finalización del mismo, conforme lo establecen los numerales 149.4 y 149.5 del artículo 149 del Reglamento y el numeral 151.2 del artículo 151 del Reglamento.

3.2.3. GARANTÍA POR ADELANTO

En caso se haya previsto en la sección específica de las bases la entrega de adelantos, el contratista debe presentar una garantía emitida por idéntico monto conforme a lo estipulado en el artículo 153 del Reglamento.

3.3. REQUISITOS DE LAS GARANTÍAS

Las garantías que se presenten deben ser incondicionales, solidarias, irrevocables y de realización automática en el país, al solo requerimiento de la Entidad. Asimismo, deben ser emitidas por empresas que se encuentren bajo la supervisión directa de la Superintendencia de Banca, Seguros y Administradoras Privadas de Fondos de Pensiones y que cuenten con clasificación de riesgo B o superior. Asimismo, deben estar autorizadas para emitir garantías; o estar consideradas en la última lista de bancos extranjeros de primera categoría que periódicamente publica el Banco Central de Reserva del Perú.

Importante

Corresponde a la Entidad verificar que las garantías presentadas por el postor ganador de la buena pro y/o contratista cumplan con los requisitos y condiciones necesarios para su aceptación y eventual ejecución, sin perjuicio de la determinación de las responsabilidades funcionales que correspondan.

Advertencia

Los funcionarios de las Entidades no deben aceptar garantías emitidas bajo condiciones distintas a las establecidas en el presente numeral, debiendo tener en cuenta lo siguiente:

1. La clasificadora de riesgo que asigna la clasificación a la empresa que emite la garantía debe encontrarse listada en el portal web de la SBS (<http://www.sbs.gob.pe/sistema-financiero/clasificadoras-de-riesgo>).
2. Se debe identificar en la página web de la clasificadora de riesgo respectiva, cuál es la clasificación vigente de la empresa que emite la garantía, considerando la vigencia a la fecha de emisión de la garantía.
3. Para fines de lo establecido en el artículo 148 del Reglamento, la clasificación de riesgo B, incluye las clasificaciones B+ y B.



4. Si la empresa que otorga la garantía cuenta con más de una clasificación de riesgo emitida por distintas empresas listadas en el portal web de la SBS, bastará que en una de ellas cumpla con la clasificación mínima establecida en el Reglamento.

En caso exista alguna duda sobre la clasificación de riesgo asignada a la empresa emisora de la garantía, se deberá consultar a la clasificadora de riesgos respectiva.

De otro lado, además de cumplir con el requisito referido a la clasificación de riesgo, a efectos de verificar si la empresa emisora se encuentra autorizada por la SBS para emitir garantías, debe revisarse el portal web de dicha Entidad (<http://www.sbs.gob.pe/sistema-financiero/relacion-de-empresas-que-se-encuentran-autorizadas-a-emitar-cartas-fianza>).

Los funcionarios competentes deben verificar la autenticidad de la garantía a través de los mecanismos establecidos (consulta web, teléfono u otros) por la empresa emisora.

3.4. EJECUCIÓN DE GARANTÍAS

La Entidad puede solicitar la ejecución de las garantías conforme a los supuestos contemplados en el artículo 155 del Reglamento.

3.5. ADELANTOS

La Entidad puede entregar adelantos directos al contratista, los que en ningún caso exceden en conjunto del treinta por ciento (30%) del monto del contrato original, siempre que ello haya sido previsto en la sección específica de las bases.

3.6. PENALIDADES

3.6.1. PENALIDAD POR MORA EN LA EJECUCIÓN DE LA PRESTACIÓN

En caso de retraso injustificado del contratista en la ejecución de las prestaciones objeto del contrato, la Entidad le aplica automáticamente una penalidad por mora por cada día de atraso, de conformidad con el artículo 162 del Reglamento.

3.6.2. OTRAS PENALIDADES

La Entidad puede establecer penalidades distintas a la mencionada en el numeral precedente, según lo previsto en el artículo 163 del Reglamento y lo indicado en la sección específica de las bases.

Estos dos tipos de penalidades se calculan en forma independiente y pueden alcanzar cada una un monto máximo equivalente al diez por ciento (10%) del monto del contrato vigente, o de ser el caso, del ítem que debió ejecutarse.

3.7. INCUMPLIMIENTO DEL CONTRATO

Las causales para la resolución del contrato, serán aplicadas de conformidad con el artículo 36 de la Ley y 164 del Reglamento.

3.8. PAGOS

El pago se realiza después de ejecutada la respectiva prestación, pudiendo contemplarse pagos a cuenta, según la forma establecida en la sección específica de las bases o en el contrato.



La Entidad paga las contraprestaciones pactadas a favor del contratista dentro de los diez (10) días calendario siguientes de otorgada la conformidad de los servicios, siempre que se verifiquen las condiciones establecidas en el contrato para ello, bajo responsabilidad del funcionario competente.

La conformidad se emite en un plazo máximo de siete (7) días de producida la recepción salvo que se requiera efectuar pruebas que permitan verificar el cumplimiento de la obligación, en cuyo caso la conformidad se emite en un plazo máximo de quince (15) días, bajo responsabilidad del funcionario que debe emitir la conformidad.

En el caso que se haya suscrito contrato con un consorcio, el pago se realizará de acuerdo a lo que se indique en el contrato de consorcio.

Advertencia

En caso de retraso en los pagos a cuenta o pago final por parte de la Entidad, salvo que se deba a caso fortuito o fuerza mayor, esta reconoce al contratista los intereses legales correspondientes, de conformidad con el artículo 39 de la Ley y 171 del Reglamento, debiendo repetir contra los responsables de la demora injustificada.

3.9. DISPOSICIONES FINALES

Todos los demás aspectos del presente procedimiento no contemplados en las bases se regirán supletoriamente por la Ley y su Reglamento, así como por las disposiciones legales vigentes.



SECCIÓN ESPECÍFICA

CONDICIONES ESPECIALES DEL PROCEDIMIENTO DE SELECCIÓN

(EN ESTA SECCIÓN LA ENTIDAD DEBERÁ COMPLETAR LA INFORMACIÓN EXIGIDA, DE
ACUERDO A LAS INSTRUCCIONES INDICADAS)



CAPÍTULO I GENERALIDADES

1.1. ENTIDAD CONVOCANTE

Nombre : MUNICIPALIDAD DISTRITAL DE SAN GABAN
RUC N° : 20195270938
Domicilio legal : JR, 15 DE OCTUBRE N° S/N SAN GABAN
Teléfono: :
Correo electrónico: : Munisg.abasto2023@gmail.com

1.2. OBJETO DE LA CONVOCATORIA

El presente procedimiento de selección tiene por objeto la contratación del **SERVICIO DE FABRICACION E INSTALACION DE ESTRUCTURA METALICA Y COBERTURAS A TODO COSTO MEJORAMIENTO DE SERVICIOS EDUCATIVOS EN LA I.E.I. N°601 CHALLHUAMAYO EN EL CENTRO POBLADO DE PUERTO MANOA DEL DISTRITO DE SAN GABAN - CARABAYA.**

1.3. EXPEDIENTE DE CONTRATACIÓN

El expediente de contratación fue aprobado mediante Resolución Alcaldía N° 212-2024-MDSG/GM de fechas 06/11/2024.

1.4. FUENTE DE FINANCIAMIENTO

RECURSOS DETERMINADOS

Importante

La fuente de financiamiento debe corresponder a aquella prevista en la Ley de Equilibrio Financiero del Presupuesto del Sector Público del año fiscal en el cual se convoca el procedimiento de selección.

1.5. SISTEMA DE CONTRATACIÓN

El presente procedimiento se rige por el sistema de **SUMA ALZADA**, de acuerdo con lo establecido en el expediente de contratación respectivo.

1.6. DISTRIBUCIÓN DE LA BUENA PRO

NO CORRESPONDE.

1.7. ALCANCES DEL REQUERIMIENTO

El alcance de la prestación está definido en el Capítulo III de la presente sección de las bases.

1.8. PLAZO DE PRESTACIÓN DEL SERVICIO

Los servicios materia de la presente convocatoria se **prestarán en 30 días** calendarios, según lo establecido en el numeral 6 del término de referencia en concordancia con lo establecido en el expediente de contratación.



1.9. COSTO DE REPRODUCCIÓN Y ENTREGA DE BASES

Los participantes registrados tienen el derecho de recabar un ejemplar de las bases, para cuyo efecto deben cancelar S/ 5.00 (cinco con 00/100 Soles) en caja de la Entidad y recabar las bases en la Oficina de OFICINA DE ABASTECIMIENTO, sito en la AV. 15 octubre/n plaza principal del distrito de la San Gabán, en el horario de lunes a viernes de 08:00 a 16:00 horas.

Importante

El costo de entrega de un ejemplar de las bases no puede exceder el costo de su reproducción.

1.10. BASE LEGAL

- Ley N° 31953 Ley de Presupuesto del Sector Público para el Año Fiscal 2024
- Ley N° 30225, Ley de Contrataciones del Estado, en adelante la Ley.
- Ley N° 31954 Ley de Equilibrio Financiero del Presupuesto del Sector Público del año fiscal 2024.
- Decreto Supremo N° 004-2019-JUS que Aprueba el TUO de la Ley N° 27444 – Ley del Procedimiento Administrativo General
- Código Civil. - Directivas y Opiniones del OSCE.
- Cualquier otra disposición legal vigente que permita desarrollar el objeto de la convocatoria, que no contravenga lo regulado por la Ley de Contrataciones del Estado.

Las referidas normas incluyen sus respectivas modificaciones, de ser el caso.



CAPÍTULO II DEL PROCEDIMIENTO DE SELECCIÓN

2.1. CALENDARIO DEL PROCEDIMIENTO DE SELECCIÓN

Según el cronograma de la ficha de selección de la convocatoria publicada en el SEACE.

Importante

De conformidad con la vigesimosegunda Disposición Complementaria Final del Reglamento, en caso la Entidad (Ministerios y sus organismos públicos, programas o proyectos adscritos) haya difundido el requerimiento a través del SEACE siguiendo el procedimiento establecido en dicha disposición, no procede formular consultas u observaciones al requerimiento.

2.2. CONTENIDO DE LAS OFERTAS

La oferta contendrá, además de un índice de documentos³, la siguiente documentación:

2.2.1. Documentación de presentación obligatoria

2.2.1.1. Documentos para la admisión de la oferta

- a) Declaración jurada de datos del postor. (**Anexo N° 1**)
- b) Documento que acredite la representación de quien suscribe la oferta.

En caso de persona jurídica, copia del certificado de vigencia de poder del representante legal, apoderado o mandatario designado para tal efecto.

En caso de persona natural, copia del documento nacional de identidad o documento análogo, o del certificado de vigencia de poder otorgado por persona natural, del apoderado o mandatario, según corresponda.

En el caso de consorcios, este documento debe ser presentado por cada uno de los integrantes del consorcio que suscriba la promesa de consorcio, según corresponda.

Advertencia

De acuerdo con el artículo 4 del Decreto Legislativo N° 1246, las Entidades están prohibidas de exigir a los administrados o usuarios la información que puedan obtener directamente mediante la interoperabilidad a que se refieren los artículos 2 y 3 de dicho Decreto Legislativo. En esa medida, si la Entidad es usuaria de la Plataforma de Interoperabilidad del Estado – PIDE⁴ y siempre que el servicio web se encuentre activo en el Catálogo de Servicios de dicha plataforma, no corresponderá exigir el certificado de vigencia de poder y/o documento nacional de identidad.

- c) Declaración jurada de acuerdo con el literal b) del artículo 52 del Reglamento (**Anexo N°2**)
- d) Declaración jurada de cumplimiento de los Términos de Referencia contenidos en

³ La omisión del índice no determina la no admisión de la oferta.

⁴ Para mayor información de las Entidades usuarias y del Catálogo de Servicios de la Plataforma de Interoperabilidad del Estado – PIDE ingresar al siguiente enlace <https://www.gobiernodigital.gob.pe/interoperabilidad/>



el numeral 3.1 del Capítulo III de la presente sección. (**Anexo N° 3**)

- e) Declaración jurada de plazo de prestación del servicio. (**Anexo N° 4**)⁵
- f) Promesa de consorcio con firmas legalizadas, de ser el caso, en la que se consigne los integrantes, el representante común, el domicilio común y las obligaciones a las que se compromete cada uno de los integrantes del consorcio así como el porcentaje equivalente a dichas obligaciones. (**Anexo N° 5**)
- g) El precio de la oferta en soles. Adjuntar obligatoriamente el **Anexo N° 6**.

El precio total de la oferta y los subtotales que lo componen son expresados con dos (2) decimales. Los precios unitarios pueden ser expresados con más de dos (2) decimales.

Importante

- *El órgano encargado de las contrataciones o el comité de selección, según corresponda, verifica la presentación de los documentos requeridos. De no cumplir con lo requerido, la oferta se considera no admitida.*
- *En caso de requerir estructura de costos o análisis de precios, esta se presenta para el perfeccionamiento del contrato.*

2.2.1.2. Documentos para acreditar los requisitos de calificación

Incorporar en la oferta los documentos que acreditan los “**Requisitos de Calificación**” que se detallan en el numeral 3.2 del Capítulo III de la presente sección de las bases.

2.2.2. Documentación de presentación facultativa:

- a) En el caso de microempresas y pequeñas empresas integradas por personas con discapacidad, o en el caso de consorcios conformados en su totalidad por estas empresas, deben presentar la constancia o certificado con el cual acredite su inscripción en el Registro de Empresas Promocionales para Personas con Discapacidad⁶.
- b) Solicitud de bonificación por tener la condición de micro y pequeña empresa. (**Anexo N° 11**)

Advertencia

El órgano encargado de las contrataciones o el comité de selección, según corresponda, no podrá exigir al postor la presentación de documentos que no hayan sido indicados en los acápites “Documentos para la admisión de la oferta”, “Requisitos de calificación” y “Factores de evaluación”.

Importante para la Entidad

⁵ En caso de considerar como factor de evaluación la mejora del plazo de prestación del servicio, el plazo ofertado en dicho anexo servirá también para acreditar este factor.

⁶ Dicho documento se tendrá en consideración en caso de empate, conforme a lo previsto en el artículo 91 del Reglamento.



Esta disposición **solo** debe ser incluida en el caso de procedimientos de selección cuyo valor estimado sea igual o menor a cincuenta (50) UIT:

2.3. PRESENTACIÓN DEL RECURSO DE APELACIÓN

“El recurso de apelación se presenta ante la Unidad de Trámite Documentario de la Entidad.

En caso el participante o postor opte por presentar recurso de apelación y por otorgar la garantía mediante depósito en cuenta bancaria, se debe realizar el abono en:

N ° de Cuenta :
Banco : BANCO DE LA NACION
N° CCI⁷ :

2.4. REQUISITOS PARA PERFECCIONAR EL CONTRATO

El postor ganador de la buena pro debe presentar los siguientes documentos para perfeccionar el contrato:

- Garantía de fiel cumplimiento del contrato de ser el caso.
- Garantía de fiel cumplimiento por prestaciones accesorias, de ser el caso.
- Contrato de consorcio con firmas legalizadas ante Notario de cada uno de los integrantes, de ser el caso.
- Código de cuenta interbancaria (CCI) o, en el caso de proveedores no domiciliados, el número de su cuenta bancaria y la entidad bancaria en el exterior.
- Copia de la vigencia del poder del representante legal de la empresa que acredite que cuenta con facultades para perfeccionar el contrato, cuando corresponda.
- Copia de DNI del postor en caso de persona natural, o de su representante legal en caso de persona jurídica.

Advertencia

De acuerdo con el artículo 4 del Decreto Legislativo N° 1246, las Entidades están prohibidas de exigir a los administrados o usuarios la información que puedan obtener directamente mediante la interoperabilidad a que se refieren los artículos 2 y 3 de dicho Decreto Legislativo. En esa medida, si la Entidad es usuaria de la Plataforma de Interoperabilidad del Estado – PIDE⁸ y siempre que el servicio web se encuentre activo en el Catálogo de Servicios de dicha plataforma, no corresponderá exigir los documentos previstos en los literales e) y f).

- Domicilio para efectos de la notificación durante la ejecución del contrato. **Adjuntar fotografía y croquis del domicilio.**
- Autorización de notificación de la decisión de la Entidad sobre la solicitud de ampliación de plazo mediante medios electrónicos de comunicación⁹. **(Anexo N° 12).**
- Detalle de los precios unitarios del precio ofertado¹⁰.

Importante

- En caso que el postor ganador de la buena pro sea un consorcio, las garantías que presente este para el perfeccionamiento del contrato, así como durante la ejecución*

⁷ En caso de transferencia interbancaria.

⁸ Para mayor información de las Entidades usuarias y del Catálogo de Servicios de la Plataforma de Interoperabilidad del Estado – PIDE ingresar al siguiente enlace <https://www.gobiernodigital.gob.pe/interoperabilidad/>

⁹ En tanto se implemente la funcionalidad en el SEACE, de conformidad con la Primera Disposición Complementaria Transitoria del Decreto Supremo N° 234-2022-EF.

¹⁰ Incluir solo en caso de la contratación bajo el sistema a suma alzada.



contractual, de ser el caso, además de cumplir con las condiciones establecidas en el artículo 33 de la Ley y en el artículo 148 del Reglamento, deben consignar expresamente el nombre completo o la denominación o razón social de los integrantes del consorcio, en calidad de garantizados, de lo contrario no podrán ser aceptadas por las Entidades. No se cumple el requisito antes indicado si se consigna únicamente la denominación del consorcio, conforme lo dispuesto en la Directiva Participación de Proveedores en Consorcio en las Contrataciones del Estado”.

- En los contratos periódicos de prestación de servicios en general que celebren las Entidades con las micro y pequeñas empresas, estas últimas pueden otorgar como garantía de fiel cumplimiento el diez por ciento (10%) del monto del contrato, porcentaje que es retenido por la Entidad durante la primera mitad del número total de pagos a realizarse, de forma prorrateada en cada pago, con cargo a ser devuelto a la finalización del mismo, conforme lo establece el numeral 149.4 del artículo 149 y el numeral 151.2 del artículo 151 del Reglamento. Para dicho efecto los postores deben encontrarse registrados en el REMYPE, consignando en la Declaración Jurada de Datos del Postor (Anexo N° 1) o en la solicitud de retención de la garantía durante el perfeccionamiento del contrato, que tienen la condición de MYPE, lo cual será verificado por la Entidad en el link <http://www2.trabajo.gob.pe/servicios-en-linea-2-2> opción consulta de empresas acreditadas en el REMYPE.
- En los contratos cuyos montos sean iguales o menores a doscientos mil Soles (S/ 200,000.00), no corresponde presentar garantía de fiel cumplimiento de contrato ni garantía de fiel cumplimiento por prestaciones accesorias. Dicha excepción también aplica a los contratos derivados de procedimientos de selección por relación de ítems, cuando el monto del ítem adjudicado o la sumatoria de los montos de los ítems adjudicados no supere el monto señalado anteriormente, conforme a lo dispuesto en el literal a) del artículo 152 del Reglamento.

Importante

- Corresponde a la Entidad verificar que las garantías presentadas por el postor ganador de la buena pro cumplan con los requisitos y condiciones necesarios para su aceptación y eventual ejecución, sin perjuicio de la determinación de las responsabilidades funcionales que correspondan.
- De conformidad con el Reglamento Consular del Perú aprobado mediante Decreto Supremo N° 076-2005-RE para que los documentos públicos y privados extendidos en el exterior tengan validez en el Perú, deben estar legalizados por los funcionarios consulares peruanos y refrendados por el Ministerio de Relaciones Exteriores del Perú, salvo que se trate de documentos públicos emitidos en países que formen parte del Convenio de la Apostilla, en cuyo caso bastará con que estos cuenten con la Apostilla de la Haya¹¹.
- La Entidad no puede exigir documentación o información adicional a la consignada en el presente numeral para el perfeccionamiento del contrato.

2.5. PERFECCIONAMIENTO DEL CONTRATO

El contrato se perfecciona con la suscripción del documento que lo contiene. Para dicho efecto el postor ganador de la buena pro, dentro del plazo previsto en el artículo 141 del Reglamento, debe presentar la documentación requerida en mesa de partes de la municipalidad Distrital San Gabán, sito en la AV. 15 octubre/n plaza principal del distrito de la San Gabán, en el horario de lunes a viernes de 08:00 a 16:00 horas.

¹¹ Según lo previsto en la Opinión N° 009-2016/DTN.



Importante para la Entidad

Esta disposición solo debe ser incluida en el caso que la Entidad considere la entrega de adelantos:

2.6. ADELANTOS¹²

“La Entidad no otorgará ningún tipo de adelanto”

2.7. FORMA DE PAGO

La ENTIDAD se obliga a pagar la contraprestación al CONTRATISTA en SOLES, en pago único, luego de la recepción formal y completa de la documentación correspondiente, según lo establecido en el artículo 171 del reglamento de la Ley de Contrataciones de estado.

Para efectos del pago de las contraprestaciones ejecutadas por el contratista, la entidad debe contar con la siguiente documentación:

Dicha documentación se debe presentar al área usuaria, para su emisión de conformidad de pago.

¹² Si la Entidad ha previsto la entrega de adelantos, debe prever el plazo en el cual el contratista debe solicitar el adelanto, así como el plazo de entrega del mismo, conforme a lo previsto en el artículo 156 del Reglamento.



CAPÍTULO III REQUERIMIENTO



MUNICIPALIDAD DISTRITAL DE SAN GABAN

CONTRATACIÓN DEL SERVICIO DE FABRICACION E
INSTALACION DE ESTRUCTURA METALICA Y
COBERTURAS A TODO COSTO SEGÚN DISEÑO

OBRA:
"MEJORAMIENTO DE SERVICIOS EDUCATIVOS EN LA
I.E.I. N° 601 CHALLHUAMAYO EN EL CENTRO POBLADO
DE PUERTO MANOA DEL DISTRITO DE SAN GABAN -

TERMINOS DE REFERENCIA

CONTRATACIÓN DEL SERVICIO DE FABRICACION E INSTALACION DE ESTRUCTURA METALICA Y COBERTURAS A TODO COSTO SEGÚN DISEÑO

1. DENOMINACIÓN DE LA CONTRATACIÓN:

Contratación del "SERVICIO DE FABRICACION E INSTALACION DE ESTRUCTURA METALICA Y COBERTURAS A TODO COSTO SEGÚN DISEÑO", para satisfacer las necesidades del proyecto de inversión pública en ejecución del proyecto: "MEJORAMIENTO DE SERVICIOS EDUCATIVOS EN LA I.E.I. N° 601 CHALLHUAMAYO EN EL CENTRO POBLADO DE PUERTO MANOA DEL DISTRITO DE SAN GABAN - PROVINCIA DE CARABAYA - DEPARTAMENTO DE PUNO" C.U.I. N° 2563289.

2. FINALIDAD PÚBLICA:

El servicio prestado tiene como finalidad cumplir con las metas programadas para satisfacer las necesidades del proyecto de inversión pública en ejecución del proyecto: "MEJORAMIENTO DE SERVICIOS EDUCATIVOS EN LA I.E.I. N° 601 CHALLHUAMAYO EN EL CENTRO POBLADO DE PUERTO MANOA DEL DISTRITO DE SAN GABAN - PROVINCIA DE CARABAYA - DEPARTAMENTO DE PUNO"

N°	ITEM	DESCRIPCION	METRADO	UND
01	02.06.01.01	COLUMNA METALICA TIPO I	14	und
02	02.06.02.01	VIGUETA METALICA TIPO I	12	und
03	02.06.03.01	ARMADO DE TIERAL METALICO TIPO I	7	und
04	02.06.03.03	TEMPLADOR PARA ARCOS METALICOS 1/2"	70	m
05	02.06.03.04	COLGADOR D 1/2" FIERRO LISO	21	und
06	02.06.03.05	ASPA METALICO DE ACERO LISO DE 3/8"	111.32	m
07	02.06.04.01	ARMADO DE CORREAS METALICOS TIPO I	480	m
08	02.06.05.01	SUMINISTRO E INSTALACIÓN DE COBERTURA CON PLANCHAS ALUZINC	407.2	m2
09	02.06.06.01	SUMINISTRO E INSTALACIÓN DE CANALETA PLUVIAL	64	m
10	02.06.06.02	SUMINISTRO E INSTALACIÓN DE TUBERIA PARA BAJANTE DE DRENAJE PLUVIAL	37.6	m
11	02.06.06.03	ABRAZADERA DE FIJACIÓN PARA TUBERIA	32	und

3. ANTECEDENTES

C.C. ARCH.



Ing. D.P. Quispe Ramos
ING. RESIDENTE DE OBRA
C.C.N° 301003

Wilfredo Laachura Layme
INGENIERO CIVIL
INSPECTOR DE OBRA



MUNICIPALIDAD DISTRITAL DE SAN GABAN

CONTRATACIÓN DEL SERVICIO DE FABRICACION E
INSTALACION DE ESTRUCTURA METALICA Y
COBERTURAS A TODO COSTO SEGÚN DISEÑO

OBRA:
"MEJORAMIENTO DE SERVICIOS EDUCATIVOS EN LA
I.E.I. N° 601 CHALLHUAMAYO EN EL CENTRO POBLADO
DE PUERTO MANOA DEL DISTRITO DE SAN GABAN -

La iniciativa para la elaboración del presente proyecto fue la priorización de la municipalidad distrital de San Gabán a designo de la GERENCIA DE DESARROLLO TERRITORIAL E INFRAESTRUCTURA. Debido al crecimiento poblacional infantil.

4. OBJETIVO DEL SERVICIO.

El presente servicio solicitado según expediente técnico incluye el material, la fabricación e instalación en obra de acuerdo al siguiente cuadro.

ITEM	DESCRIPCION	UNID.	CANTIDAD
1	CONTRATACIÓN DEL SERVICIO DE FABRICACION E INSTALACION DE ESTRUCTURA METALICA Y COBERTURAS A TODO COSTO SEGÚN DISEÑO	SERVICIO	01

5. ESPECIFICACIONES TECNICAS

Las especificaciones requeridas dentro del servicio son:

N°	DESCRIPCION	UNID.	CANTIDAD
01	Adquisición e instalación de columna metálica tipo I, incluido accesorios p/fijación a columnas.	und	14.00
02	Adquisición, e instalación de vigueta metálica tipo I según diseño	und	12.00
03	Adquisición e instalación de tijeral metálico tipo I según diseño	und	7.00
04	Suministro e instalación de templador para arcos metálicos de ½ según diseño	m	70.00
05	Suministro e instalación de colgador de ½ fierro liso	m	21.00
06	Suministro e instalación de aspa metálico de acero liso 3/8:	m	111.32
07	Suministro e instalación de correas metálicos tipo I	m	480.00
08	Suministro e instalación de cobertura con planchas aluzinc	m2	407.20
09	suministro e instalación de canaleta pluvial	m	64.00
10	suministro e instalación de tubería para bajante de drenaje pluvial	m	37.60
11	Suministro e instalación de abrazadera de fijación para tubería.	m2	32.88

a) COLUMNA METALICA TIPO I

Esta partida consistirá en el suministro y colocación de las columnas de acero de forma cuadrangular y/o pilares los que soportaran la transmisión de la carga a las zapatas fundadas descritos en los planos respectivos, los mismos que son ensamblados por medio de soldaduras en las bases y que la vez se utilizaran refuerzos tipo aleta de una plancha de acero de e=3/8"

C.C. ANCH



Willfredo Cuyachura Layme
INGENIERO CIVIL
INSPECTOR DE OBRA



MUNICIPALIDAD DISTRITAL DE SAN GABAN

CONTRATACIÓN DEL SERVICIO DE FABRICACION E
INSTALACION DE ESTRUCTURA METALICA Y
COBERTURAS A TODO COSTO SEGUN DISEÑO

OBRA:
"MEJORAMIENTO DE SERVICIOS EDUCATIVOS EN LA
I.E.I. N° 601 CHALLHUAMAYO EN EL CENTRO POBLADO
DE PUERTO MANOA DEL DISTRITO DE SAN GABAN -

Materiales:

- PERNOS DE 3/4" PARTE SUPERIOR
- PLANCHA DE RIGUIDES E=3/8" SEGUN DISEÑO
- TUBO LAC DE 200X200X6MM" (14 columnas de 4.00 m)
- PLANCHA DE ACERO 0.30X0.30 E=5MM (PERFORADO 06 H) BASE/APOYO.
- PLANCHA DE RIGIDEZ LATERAL DE E=5MM SEGÚN DISEÑO
- 06 PERNOS DE 3/4" X 2 1/2"
- CORDON DE SOLDADURA
- LIJA DE ACERO

Los apoyos de acero serán hechos de acuerdo a las dimensiones indicadas en los planos del proyecto. La calidad de los materiales deberá ser de fábrica, garantizar la durabilidad, construcción y buena presentación de esta, por lo que deberá ser previamente aprobado por el residente y supervisor de obra. Toda la ejecución deberá ceñirse estrictamente a lo que indican los planos.

El proceso constructivo se iniciará cuidando el espaciamiento de apoyos y vigas de acuerdo a los planos de detalles y preparado para la instalación de estos. Se deberá de comprobar también la pendiente de la cubierta, indicada en los planos en relación a los apoyos.

La soldadura deberá desarrollar la capacidad de tracción de cada elemento concurrente.

Las juntas donde se han realizado soldaduras deberán estar debidamente pulidas y afinadas.

b) VIGUETA METALICA TIPO I

Una viga de amarre es un elemento de construcción utilizado para evitar que dos elementos estructurales de otros estén separados. La viga de amarre inferior es una columna de acero prefabricado, y tiene como función principal la de amarrar los muros de ladrillos de manera que trabajen solidariamente frente a las cargas laterales que pueden ser vientos o terremotos. Otra función de la viga de amarre inferior es servir de intermediario para la unión de la estructura del techo a las paredes.

Materiales:

- TUBO LAC ASTM A500 BRIDA SUPERIOR E INFERIOR DE 60X40X2.00MM (VER PLANO)
- TUBO LAC ASTM A500 DIAGONALES DE 40X40X2.00MM
- CORDON DE SOLDADURA
- LIJA DE ACERO



Wilfredo Catichura Layme
INGENIERO CIVIL
INSPECTOR DE OBRA

C.C. ARCH.



MUNICIPALIDAD DISTRITAL DE SAN GABAN

CONTRATACIÓN DEL SERVICIO DE FABRICACION E
INSTALACION DE ESTRUCTURA METALICA Y
COBERTURAS A TODO COSTO SEGÚN DISEÑO

OBRA:
"MEJORAMIENTO DE SERVICIOS EDUCATIVOS EN LA
I.E.I. N° 601 CHALLHUAMAYO EN EL CENTRO POBLADO
DE PUERTO MANOA DEL DISTRITO DE SAN GABAN -

c) TIJERAL METALICO TIPO I SEGÚN DISEÑO

Son elementos de acero sólido con tubos LAC ASTM A500 según el diseño requerido en los planos y las uniones pueden ser articuladas o rígidas. En las celosías de nudos articulados la flexión es despreciable siempre y cuando las cargas que debe soportar la celosía estén aplicadas en los nudos de unión de las barras. Estas serán instaladas en el arco.

Materiales:

- TUBO LAC ASTM A500 CELOSIA DE 70X50X3mm (ver plano)
- TUBO LAC ASTM A500 CELOSIA DE 40X40X3mm (ver plano)
- PLANCHA ACERO 0.3X0.3 E=1/2" PERFORADO 06 HUECOS / APOYO DE ARCO METALICO (ver plano)
- PLANCHA ACERO E=1/4" (SUPERIOR) SEGÚN DISEÑO ambas caras (ver plano),
- CORDON DE SOLDADURA
- LIJA DE ACERO

d) TEMPLADORES PARA ARCOS METALICOS DE 1/2" SEGUN DISEÑO

El templador de cable tipo boa de 1/2" en su totalidad es galvanizado para resistir la acción corrosiva y oxidante, extremos Ojo-Gancho. Los tensores normalmente se utilizan para aparejar o tensar cables, cabos, barras, etc. Están diseñados para tiro directo, para tensar o para trincaje Materiales Medios de unión: La estructura se realizará con perfiles de acero laminado en caliente. Los materiales a emplear serán los siguientes:

- GRAPAS CROSBY Ø-3/4" (ver plano)
- ESPARRAGOS 3"x3/4" (ver plano)
- GUARDACABLE DE 3/4" (ver plano)
- CORDON DE SOLDADURA
- CABLE TEMPLADOR TIPO BOA (6x19) DE Ø-1/2" (ver plano)
- TEMPLADOR FIERRO GALVANIZADO Ø ½ " (ver plano)

Deberán de cumplir las siguientes normas técnicas

- ✓ Acero p/ perfiles y chapas: Norma IRAM - IAS U 500-503-grado F-24
- ✓ Varillas roscadas: Norma IRAM - IAS U 500-503 - grado F-24
- ✓ Bulones, tuercas y arandelas: Norma IRAM - IAS U 500-503-grado 5.6
- ✓ Electrodo para soldadura: Norma IRAM - IAS U 500-601/127/166/232

e) TEMPLADORES DE ACERO LISO 3/8"



Willfredo Chalchura Layme
INGENIERO CIVIL
INSPECTOR DE OBRA

C.C. ARCH.



MUNICIPALIDAD DISTRITAL DE SAN GABAN

CONTRATACIÓN DEL SERVICIO DE FABRICACIÓN E
INSTALACIÓN DE ESTRUCTURA METÁLICA Y
COBERTURAS A TODO COSTO SEGÚN DISEÑO

OBRA:
"MEJORAMIENTO DE SERVICIOS EDUCATIVOS EN LA
I.E.I. N° 601 CHALLHUAMAYO EN EL CENTRO POBLADO
DE PUERTO MANA DEL DISTRITO DE SAN GABAN .

El colgador de cable del templador de acero de 3/8" es un accesorio fabricado en acero inoxidable para tensar cables. Cuenta con ojo y gancho.

MATERIALES

Medios de unión: La estructura se realizará con perfiles de acero laminado en caliente.

Los materiales a emplear serán los siguientes

- ACERO LISO DE 3/8" (ver plano)
- TUERCA Y PERNO 1/2" X 4" (ver plano)
- ARANDELA DE 5/8" (ver plano)
- CORDON DE SOLDADURA
- SOPORTE DE ALUMINIO 3/4" X 14" X 1/2"

Deberán de cumplir las siguientes normas técnicas

- Acero p/ perfiles y chapas: Norma IRAM - IAS U 500-503 - grado F-24
- Varillas roscadas: Norma IRAM - IAS U 500-503 - grado F-24
- Bulones, tuercas y arandelas: Norma IRAM - IAS U 500-503 - grado 5.6
- Electrodo para soldadura: Norma IRAM - IAS U 500-601/127/166/232

f) ASPA METÁLICA DE ACERO LISO DE 3/8" (m)

Es un producto laminado en caliente de sección circular, de superficie lisa y pulida (según requerimiento), en este ítem se requiere en forma de aspa y liso de 3/8", el cual será usado para la

Instalación de la estructura metálica de techo

La fabricación de este material responde a las siguientes normas:

- ASTM A36/A36M
- SAE J406.
- ISO 1035/4.

MATERIALES

- ✓ CABLE BOA DE 3/8"
- ✓ PERNO 1/2"X4" CON TUERCA

g) CORREA METÁLICA TIPO I

Esta partida corresponde a correas metálicas, que se ejecutarán, básicamente con el perfil LAC de la sección rectangular de 60x50x3.0mm por una longitud según lo indicado en

C.C. RIVERA

C.C. Rivera
Municipalidad de San Gabán

Wilfredo H. Pacheco Layme
Municipalidad de San Gabán



MUNICIPALIDAD DISTRITAL DE SAN GABAN

CONTRATACIÓN DEL SERVICIO DE FABRICACIÓN E
INSTALACIÓN DE ESTRUCTURA METÁLICA Y
COBERTURAS A TODO COSTO SEGÚN DISEÑO

OBRA:
"MEJORAMIENTO DE SERVICIOS EDUCATIVOS EN LA
I.E.I. N° 601 CHALLHUAMAYO EN EL CENTRO POBLADO
DE PUERTO MANA DEL DISTRITO DE SAN GABAN -

el plano será pintado con pintura anticorrosivo. Estos perfiles de acero LAC tendrán que cumplir ciertos parámetros de acuerdo a las normas técnicas ASTM 513 y ASTM A500

Materiales:

- TUBO LAC ASTM A500 DE 60X50X3.0mm
- CORDON DE SOLDADURA
- LIJA DE ACERO

La calidad de los materiales deberá de ser de fábrica, garantizar la durabilidad, construcción y buena presentación de esta, por lo que deberá ser previamente aprobado por esta Residencia y Supervisión de Obra.

Toda ejecución deberá de ceñirse estrictamente a los planos. El trazo y las medidas deberán ser previamente comprobados una vez concluido la ejecución de los trabajos. La soldadura deberá desarrollar la capacidad en tracción de cada elemento concurrente. Las juntas donde se han realizado soldaduras deberán estar debidamente pulidas y afinadas.

h) SUMINISTRO E INSTALACIÓN DE COBERTURA CON PLANCHA ALUZINC

Esta partida corresponde a la gama de paneles metálicos fábrica con Aluzinc ASTM Az150, Az200 para coberturas y fachadas con 4 trapecios que otorgan gran resistencia estructural. Ideal para edificaciones comerciales, industriales y de servicio que requieran un excelente acabado arquitectónico.

ESPESOR: 0.40MM

Aluzinc Prepintado

Aluzinc ASTM-A792 Pintura (cara superior) Poliéster líquido 25micras pintura (cara inferior) Poliéster líquido 10micras.

Alta resistencia a la corrosión, en ambientes agresivos.

MATERIALES A UTILIZAR PARA LA INSTALACIÓN

- AUTOPERFORANTE N° 1/4"X3.5"
- CINTA BUTYL
- COLOR AZUL

i) SUMINISTRO E INSTALACIÓN DE CANALETA PLUVIAL

Contempla el suministro e instalación de la bajante de drenaje pluvial de 4", de evacuación de aguas pluviales que serán redirigidas a las montantes de drenaje pluvial.

MATERIALES A UTILIZAR PARA LA INSTALACIÓN

- CANALETA DE PLANCHA GALVANIZADA E=1/27" CON INCLINACION DE 1%

C.C. ARCH.



Wiliam Chachura Layme
INGENIERO CIVIL
INSPECTOR DE OBRA



MUNICIPALIDAD DISTRITAL DE SAN GABAN

CONTRATACIÓN DEL SERVICIO DE FABRICACIÓN E
INSTALACIÓN DE ESTRUCTURA METÁLICA Y
COBERTURAS A TODO COSTO SEGÚN DISEÑO

OBRA:
"MEJORAMIENTO DE SERVICIOS EDUCATIVOS EN LA
I.E.I. N° 601 CHALLHUAMAYO EN EL CENTRO POBLADO
DE PUERTO MANDA DEL DISTRITO DE SAN GABAN -"

j) SUMINISTRO E INSTALACIÓN DE TUBERIA PARA BAJANTE DE DRENAJE

Contempla el suministro e instalación de la bajante de drenaje pluvial de 4", de evacuación de aguas pluviales que serán redirigidas a las montantes de drenaje pluvial.

MATERIALES A UTILIZAR PARA LA INSTALACIÓN

➤ TUBERIA DE 4"SAP

k) ABRAZADERA DE FIJACIÓN PARA TUBERIA

Contempla el suministro y accesorios para la fijación de la tubería de 4" de la bajante de aguas pluviales.

MATERIALES A UTILIZAR PARA LA INSTALACIÓN

➤ ABRAZADERA F°G° DE 4"

PRUEBAS DE FUNCIONAMIENTO

INSPECCIÓN VISUAL:

Todas las soldaduras deberán ser visualmente inspeccionadas y serán aceptables si satisfacen los criterios de la siguiente tabla.

Cuando se requiere que la inspección visual sea realizada por inspectores de soldadura certificados esto deberá de ser especificada en los planos.

3) Sección Recta del Cráter Todas las cavidades deberán ser llenadas a la sección recta los completa. excepto en extremos de las soldaduras de filete intermitentes fuera de su longitud efectiva	X	X	X
4) Perfil de Soldadura Los perfiles de soldadura deberán de estar de acuerdo con 13.2.4.e	X	X	X
(5) Tiempo de Inspección La inspección visual de las soldaduras en todos los aceros puede inmediatamente la soldadura completa se haya enfriado a ambiente. Los empezar después que temperatura criterios de inspección para los aceros ASTM A514. A517 estarán basadas en la inspección visual realizada	X	X	X



MUNICIPALIDAD DISTRITAL DE SAN GABAN

CONTRATACIÓN DEL SERVICIO DE FABRICACIÓN E
INSTALACIÓN DE ESTRUCTURA METÁLICA Y
COBERTURAS A TODO COSTO SEGÚN DISEÑO

OBRA:
MEJORAMIENTO DE SERVICIOS EDUCATIVOS EN LA
I.E.I. N° 601 CHALLHUAMAYO EN EL CENTRO POBLADO
DE PUERTO MANA DEL DISTRITO DE SAN GABAN -

a no menos de 48 horas después de finalizada la soldadura.			
(6) Menor Tamaño de Soldadura Una soldadura de filete con cualquier soldadura continua simple, puede tener un menor tamaño. Que el tamaño nominal del filete especificado por 1.6 mm sin corrección, si la porción de menor tamaño de la soldadura no excede el 10% de la longitud de la soldadura. En la soldadura de alma a ala en vigas, no se permite el menor tamaño de soldadura. En los extremos. para una longitud igual a 2 veces el ancho del	X	X	X

CRITERIOS DE ACEPTACIÓN EN LA INSPECCIÓN VISUAL

Categoría de discontinuidad y criterio de inspección	Conexiones de elementos no tubulares cargadas estáticamente	Conexiones de elementos no tubulares cargadas cíclicamente	Conexiones de elementos tubulares (todas las cargas)
1) Prohibición de grietas La soldadura no debe tener grietas	X	X	X
2) función de la soldadura/ metal de base debe existir una completa fusión entre los diferentes cordones de soldadura y entre la soldadura y entre la soldadura y el metal base	X	X	X
Socavación Para materiales menores que 25 mm de espesor. la socavación no excederá 1mm con la excepción que se permite un máximo de 1,6 mm para una longitud acumulada de 50 mm en cualquier tramo de 300 mm. Para materiales iguales o mayores que 25 mm de espesor, la	X	X	X

C.C. ARCH.



Ing. Ricardo Ramos
ING. RESIDENTE DE OBRA
C.P. N° 301003

Wilfredo Catachura Layme
INGENIERO CIVIL
INSPECTOR DE OBRA



MUNICIPALIDAD DISTRITAL DE SAN GABAN

CONTRATACIÓN DEL SERVICIO DE FABRICACIÓN E
INSTALACIÓN DE ESTRUCTURA METÁLICA Y
COBERTURAS A TODO COSTO SEGÚN DISEÑO

OBRA:
MEJORAMIENTO DE SERVICIOS EDUCATIVOS EN LA
I.E.I. N° 601 CHALLHUAMAYO EN EL CENTRO POBLADO
DE PUERTO MANA DEL DISTRITO DE SAN GABAN -

socavación no excederá cualquier soldadura. 1,6 mm para longitud			
En miembros principales. la de socavación no será mayor que 0.25 mm de cuando la soldadura profundidad es de cualquier transversal al esfuerzo tracción bajo condición de carga de diseño y menor de 1 mm de profundidad para todos los otros casos.		X	X

CRITERIOS DE ACEPTACIÓN EN LA INSPECCIÓN VISUAL

Categoría de discontinuidad y criterio de inspección	Conexiones de elementos no tubulares cargadas estáticamente	Conexiones de elementos no tubulares cargadas cíclicamente	Conexiones de elementos tubulares (todas las cargas)
8) porosidad (A) La soldadura acanalada de la penetración total en uniones a tope transversales a la dirección del esfuerzo calculado de tracción no debe tener porosidad alargada visible. Para todas deberá exceder 19mm en cualquier tramo de 300 mm de longitud de soldadura. La frecuencia de la porosidad alargada en soldaduras de filete no deberá exceder una en 100mm de longitud de soldadura y el diámetro máximo no deberá exceder 2mm. Excepción: para			

C.C. ARCH.



Ing. Wilfredo Cayachura Layme
INGENIERO CIVIL

Ing. Wilfredo Cayachura Layme
INGENIERO CIVIL



MUNICIPALIDAD DISTRITAL DE SAN GABAN

CONTRATACIÓN DEL SERVICIO DE FABRICACIÓN E
INSTALACIÓN DE ESTRUCTURA METALICA Y
COBERTURAS A TODO COSTO SEGÚN DISEÑO

OBRA:
"MEJORAMIENTO DE SERVICIOS EDUCATIVOS EN LA
I.E.I. N° 601 CHALLHUAMAYO EN EL CENTRO POBLADO
DE PUERTO MANDA DEL DISTRITO DE SAN GABAN"

<p>soldaduras de filete conectando rigidizadores al alma, la suma de los diámetros de porosidad alargada no excederá 10mm en cualquier tramo lineal de 25mm y excederá no 19mm en de cualquier tramo 300mm de longitud de soldadura</p> <p>C) La soldadura acanalada de penetración total en conexiones a tope transversales a 14 dirección del esfuerzo calculado de tracción no deberán tener porosidad alargada Para todas las otras soldaduras acanaladas, la frecuencia de porosidad alargada no excederá de una en 100mm de longitud y el diámetro máximo no deberá exceder 2mm.</p>			
--	--	--	--

ENSAYOS DE PARTÍCULAS MAGNÉTICA Y LIQUIDOS PENETRANTES:

Las soldaduras que están sujetas a ensayos de partículas magnéticas y líquidos penetrantes en adición a la inspección visual deberán ser evaluadas sobre la base de los requisitos para la inspección visual. Los ensayos serán realizados de acuerdo a la norma ASTM E-709 y los criterios de aceptación deberán estar acuerdo a la sección 6, parte c de la norma ANSI/AWS D1.1, lo que sea aplicable los cuales serán realizados por el residente y supervisor de obra para la emisión de su conformidad.

INSPECCION DE CONEXIONES CON PERNOS DE ALTA RESISTENCIA DE DESLIZAMIENTO CRÍTICO:

- La Inspección de las conexiones empernadas de alta resistencia de deslizamiento critico deberá cumplir los siguientes requisitos:

C.C. ARCH.

LIBERIO D. QUISPE RAMOS
ING. RESIDENTE DE OBRA
CIP. N° 201022

WILFREDO CAYACHURA LAYME
INGENIERO CIVIL
INSPECTOR DE OBRA

MUNICIPALIDAD DISTRITAL DE SAN GABAN



MUNICIPALIDAD DISTRITAL DE SAN GABAN

CONTRATACIÓN DEL SERVICIO DE FABRICACIÓN E
INSTALACIÓN DE ESTRUCTURA METALICA Y
COBERTURAS A TODO COSTO SEGUN DISEÑO

OBRA:
MEJORAMIENTO DE SERVICIOS EDUCATIVOS EN LA
I.E.I. N° 601 CHALLHUAMAYO EN EL CENTRO POBLADO
DE PUERTO MANDA DEL DISTRITO DE SAN GABAN -

Todas las conexiones deben inspeccionarse para asegurar que las distintas superficies de los elementos conectados tengan un contacto pleno.

En todas las conexiones, el supervisor observara la instalación y el ajuste de los pernos para asegurar que se hagan de acuerdo con uno de los procedimientos indicados en la E-090

ESTRUCTURAS METALICAS

- Si se ha especificado o se considera la verificación de la tracción aplicada a los pernos, el supervisor verificara el torque aplicado a los pernos mediante una llave de torsión manual con un indicador de torque, no se aceptan relaciones de torque a tracción obtenidas de tablas o formulas. La relación se debe de determinar en un ensayo con un aparato medidor de tracciones por un laboratorio de ensayo de materiales, componentes. La llave de torsión debe de calibrarse diariamente.

IDENTIFICACION DEL ACERO

El fabricante deberá de ser capaz de acreditar por medio de un certificado de calidad o por ensayos, la calidad del material que se está empleando en la fabricación de una estructura. Para las pruebas de los materiales se revisará el espesor de los materiales, para lo cual, el contratista deberá disponer de los equipos adecuados (vernier digital como mínimo).

UNIONES

Se realizará la construcción de las uniones para transmitir los esfuerzos de las partes conectadas o para las cargas, esfuerzos y reacciones dados en los planos de diseño. Aquellas conexiones detalladas en los planos de diseños, se realizarán de acuerdo a estos. La entidad proyectará las uniones que los planos de diseño soliciten sin estar en ellos detallados. Se diseñará y construirá las uniones de acuerdo con esta especificación, los planos de diseño, a un lógico mejor aprovechamiento del material y al sistema de montaje que se adopte. Las uniones en taller serán soldadas y las de obra atornilladas, salvo que en los planos de diseño diga lo contrario o exista necesidad de proceder en contrario. En este último caso se requerirá la aprobación de la Dirección de Obra.

Uniones atornilladas

El diámetro de los bulones será de acuerdo a lo especificado en la Memoria de Cálculo. Todos los bulones serán de acuerdo a la norma IRAM N° 676

Uniones soldadas

Las soldaduras (técnica a emplearse, apariencia, calidad y métodos para corregir los trabajos defectuosos), se ejecutarán de acuerdo a estas especificaciones, los planos de diseño y al Estructural World Code de la American Welding Society.

C.C. ARCH.



Wilfredo Catachura Layme
INGENIERO CIVIL
INSPECTOR DE OBRA



MUNICIPALIDAD DISTRITAL DE SAN GABAN

CONTRATACIÓN DEL SERVICIO DE FABRICACIÓN E
INSTALACIÓN DE ESTRUCTURA METÁLICA Y
COBERTURAS A TODO COSTO SEGÚN DISEÑO

OBRA:
"MEJORAMIENTO DE SERVICIOS EDUCATIVOS EN LA
I.E.I. N° 801 CHALLHUAMAYO EN EL CENTRO POBLADO
DE PUERTO MANDA DEL DISTRITO DE SAN GABAN -"

Se deberá contar con adecuados medios de control de soldadura y se realizarán los ensayos previstos en esta especificación técnica. Cualquier soldadura que no llene los requisitos referidos, deberá quitarse y ser repuesta por otra a satisfacción. Se deberá desarrollar, elegir y someter a la aprobación de la Dirección de Obra, los procedimientos, secuencia general de las operaciones de soldadura, electrodos, fundentes, procedimientos que usará de control de calidad y métodos de reparación de las fallas en el caso que se produzcan. Al proyectar las uniones soldadas, se deberá tener en cuenta los peligros que puedan acarrear en especial los de rotura por fatiga y los de rotura frágil y que sobre ambos tienen una gran influencia los efectos de entalladura.

Los elementos estructurales a unirse han de prepararse convenientemente. Los elementos a unir en la obra, de ser posible se prepararán en taller.

Las superficies a soldar estarán libres de suciedad, herrumbre, cascarilla, pintura, escorias del oxicorte y cualquier otro material extraño, que deberán eliminarse cuidadosamente antes de la soldadura, también estará libre de rebabas y desgarraduras.

La preparación de los bordes cortados a soplete será hecha mecánicamente se unan pantes adyacentes de una estructura o elementos contruidos por partes soldadas, la ejecución y secuencia de las soldaduras deberán ser tales que eviten distorsiones y hagan despreciables las tensiones residuales por contracción. Después de la soldadura las piezas tendrán la forma adecuada, de ser posible sin enderezado posterior.

Los soldadores deberán ser calificados mediante ensayos, como competentes por la dirección de Obra para la clase de trabajo requerido. Las soldaduras serán inspeccionadas y ensayadas a requerimiento de la Dirección de Obra, en los lugares que ella determine. Los cordones de soldadura no serán pintados antes de su recepción. Sin que la numeración sea taxativa, exhaustiva y/o limitativa, las soldaduras cumplirán con los siguientes requisitos:

Todos los cráteres deberán ser llenados

No se admitirán socavaciones.

No se admitirán solapados.

No se admitirán fisuras o falta de penetración

Toda soldadura con inclusiones de gas, porosidades, inclusiones de escorias o falta de fusión, podría ser rechazada por la Dirección de Obra.

Montaje

Se deberá proveer todo el trabajo y disponer de elementos, equipo y personal capacitado para afrontarlo satisfactoriamente.

Previo al montaje, la entidad deberá someter a la aprobación de la Dirección de obra, un Plan de Trabajo con la secuencia del mismo e indicaciones de las partes y formas en que serán izadas y/o ensambladas las partes.

No se permitirán la realización de soldaduras ni agujeros en obra que no hayan sido aprobadas en plan de montaje. Todo trabajo no previsto en el plan de montaje, requerirá la expresa aprobación de la Dirección de Obra.



MUNICIPALIDAD DISTRITAL DE SAN GABAN

CONTRATACIÓN DEL SERVICIO DE FABRICACIÓN E
INSTALACIÓN DE ESTRUCTURA METÁLICA Y
COBERTURAS A TODO COSTO SEGÚN DISEÑO

OBRA:
"MEJORAMIENTO DE SERVICIOS EDUCATIVOS EN LA
I.E.I. N° 601 CHALLHUANAYO EN EL CENTRO POBLADO
DE PUERTO MANCA DEL DISTRITO DE SAN GABAN -

Se proyectarán las uniones de montaje en forma tal que todos sus elementos sean accesibles a una inspección posterior. En los casos que ello sea imposible, y queden elementos ocultos, no se los cubrirá hasta que la Dirección de Obra no los haya inspeccionado y aprobado. Las manipulaciones de carga, descarga, transporte a pie de obra y montaje, se realizarán con el cuidado suficiente para evitar solicitudes excesivas y daños en elementos de la estructura metálica o en estructuras de la obra que pudieran servir de apoyo a los equipos y máquinas de montaje o apoyo de la misma estructura metálica al pie de obra. Se cuidarán especialmente, protegiéndolas si fuera necesario, las partes sobre las que hayan de fijarse las cadenas, cables o ganchos a utilizar en la elevación y sujeción de las piezas de la estructura. Antes de proceder al ensamble y previa aprobación de la Dirección de Obra, se corregirá cuidadosamente cualquier abolladura, comba o torcedura producidas en las operaciones de montaje.

Si el defecto no puede ser corregido o la Dirección de Obra considera que ello puede afectar la resistencia, propiedades elásticas o estabilidad de la estructura, la pieza será rechazada.

Durante el montaje la estructura se asegurará provisoriamente mediante pernos, tornillos de manera tal que quede asegurada su estabilidad y resistencia

En el montaje se prestará la debida atención al ensamble de las distintas piezas, con el objeto que la estructura adopte la forma prevista en el proyecto, debiéndose comprobar cuantas veces sea necesario la exacta colocación relativa de sus diversas partes.

No se comenzará el atornillado definitivo o soldado de las uniones de obra, hasta que se haya comprobado que la posición de los elementos que afectan a cada unión coincida exactamente con la definitiva.

No se permitirá el uso de mandriles para agrandar agujeros.

No se permitirá el uso de soplete en obra para corregir errores de fabricación, sin la expresa aprobación de la Dirección de obra.

Las placas de asiento sobre orígon, se inmovilizarán una vez conseguidas las alineaciones, niveles y verticalidad definitiva.

Las placas de base se proyectarán, nivelarán y suplementaria de manera tal de permitir una perfecta y completa introducción del relleno de base.

BASE ANTICORROSIVA Y PINTURA EN ESTRUCTURAS METÁLICAS

Las superficies deberán estar limpias y secas antes del pintado. En general se pintará todas las superficies interiores de albañilería, carpintería de madera y metálica. Las superficies con imperfecciones serán resanadas con un mayor grado de enriquecimiento del material. Antes del pintado de cualquier ambiente, todo trabajo terminado en él será

C.C. ARCH.



Ing. D. P. Luis Ramos
Ing. Residente de Obra
C.I.N° 30103

Wilfredo Cayachura Layme
INGENIERO CIVIL
INSPECTOR DE OBRA



MUNICIPALIDAD DISTRITAL DE SAN GABAN

CONTRATACIÓN DEL SERVICIO DE FABRICACIÓN E
INSTALACIÓN DE ESTRUCTURA METÁLICA Y
COBERTURAS A TODO COSTO SEGÚN DISEÑO

OBRA:
"MEJORAMIENTO DE SERVICIOS EDUCATIVOS EN LA
I.E.I. N° 601 CHALLHUAMAYO EN EL CENTRO POBLADO
DE PUERTO MANA DEL DISTRITO DE SAN GABAN -

protegido contra salpicaduras y manchas
Materiales:

- THINNER
- LIJA DE ACERO
- PINTURA ANTICORROSIVA
- PINTURA ESMALTE

6. DEL CONTRATISTA:

- Empresa especializada en el rubro de la construcción e ingeniería que cuente con personal de reconocida experiencia y con recursos idóneos para la ejecución de los trabajos encomendados.
- Es obligación del contratista ejecutar su prestación con el plantel profesional ofertado.
- De producirse daños, pérdidas de materiales y perjuicios ocasionados por el servicio, serán de cuenta y riesgo del CONTRATISTA, ya sea que provengan de actos y omisiones del mismo o de otra causa imputable a él. En cualquier caso, el CONTRATISTA, debe inmediatamente reparar o reemplazar lo dañado o perdida, el tiempo que demande la reparación o reposición del daño sufrido será motivo del plazo de prórroga en la ejecución.
- Lo señalado en el expediente de contratación en lo que se refiere a planos y especificaciones técnicas tienen como objeto definir normas y procedimientos que serán aplicados en la construcción de la obra, siendo las mismas partes integrantes del expediente técnico, más allá de lo establecido en estas especificaciones, el residente de obra podrá ampliarlas en cuanto a calidad de materiales a emplearse y la correcta supervisión de obra, en tal sentido, con finalidad de garantizar el cumplimiento de este extremo del expediente técnico, el postor deberá adjuntar a su oferta una declaración jurada que indique las mejores prácticas de procesos constructivos en todos los ítems integrantes de la presente convocatoria.
- El contratista se someterá a la supervisión constante por parte del residente de obra y el supervisor de obra, puesto todo material y la mano de obra, empleada, estarán sujetos a la verificación del residente y, supervisor de obra, quienes están facultados para ordenar el retiro de todo material que se encuentre dañado o defectuoso o la mano de obra deficiente, que no cumplan con lo indicado en los planos y especificaciones técnica; los trabajos mal ejecutados deberán ser satisfactoriamente corregidos y el material rechazado deberá ser reemplazado por otro aprobado por la supervisión, por cuenta del contratista, para ello la entidad requiere garantizar la ejecución del servicio y su calidad, es por tal razón que el postor de forma obligatoria deberá presentar en su propuesta una declaración jurada comprometiéndose a cumplir indicando en caso exista corregir los materiales rechazados y los trabajos mal ejecutados deberán ser corregidos satisfactoriamente, el Contratista deberá suministrar y dar todas las facilidades en lo que respecta a mano de obra y materiales adecuados para la inspección y pruebas que sean

C.C. ARCH.

Residente de Obra
C.P. N° 301003

Willedy Catichura Layme
INGENIERO CIVIL
INSPECTOR DE OBRA



MUNICIPALIDAD DISTRITAL DE SAN GABAN

CONTRATACIÓN DEL SERVICIO DE FABRICACIÓN E
INSTALACIÓN DE ESTRUCTURA METÁLICA Y
COBERTURAS A TODO COSTO SEGÚN DISEÑO

OBRA:
"MEJORAMIENTO DE SERVICIOS EDUCATIVOS EN LA
I.E.I. N° 601 CHALLHUAMAYO EN EL CENTRO POBLADO
DE PUERTO MANOA DEL DISTRITO DE SAN GABAN -

necesarias, siempre y cuando este considerado en el expediente técnico; o corra por cuenta de la supervisión.

- El contratista trabajará con materiales adquiridos o suministrados en calidad de nuevos de primer uso, que cumplan con las especificaciones técnicas señaladas y que sean de utilización actual en el Mercado Nacional, si es importado deberá tener los documentos necesarios de nacionalización los cuales deberán ser demostrados con la copia correspondiente. Los materiales que se expendan envasados deberán entrar a la obra en sus recipientes originales, intactos y debidamente sellados, los materiales deben ser almacenados en obra en forma adecuada, sobre todo siguiendo las indicaciones dadas por el fabricante o las señaladas en los manuales de instalación, el control de calidad de materiales está determinado en forma estricta a las normas, indicaciones de las especificaciones autorizadas y de calidad establecidas en el proyecto; en donde deba; el supervisor de obra, solicita al contratista los certificados de calidad emitidos por la entidad que corresponda; por ejemplo: calidad de tubería de acero.
- Correrá por cuenta del contratista y de acuerdo a ley, las lesiones o muertes del personal del contratista y pérdidas o daños que sufran los bienes materiales y que se produzcan durante el periodo de cumplimiento del contrato, o como consecuencia del mismo y que no constituyan riesgo de excepción.
- El contratista tomara las precauciones razonables para disminuir al mínimo los riesgos de pérdidas de vida o daños a la salud de las personas o daños a la salud de su personal durante la ejecución de obra.
- El contratista respetara y aplicara todos los reglamentos de seguridad aplicables a este tipo de servicios, proporcionando a su personal los elementos de protección personal necesarios, así como el uso del equipo de construcción, etc. Responsabilizándose por el cumplimiento de las normas de seguridad.
- Los trabajadores de la empresa contratista, deberán contar con el SCRT, que será entregado al inicio del servicio convocado.
- El proveedor garantizará los trabajos realizados contra todos los defectos de fabricación que se puedan presentar, durante dos años de garantía (24 meses), contados a partir de la fecha de conformidad en caso de presentarse defectos, el proveedor deberá realizar correcciones sin costo para la entidad. Se notificará al proveedor cualquier defecto, inmediatamente después de haberlo descubierto, e indicará la naturaleza del defecto con toda la evidencia posible.
- El contratista deberá suministrar en su totalidad los equipos, herramientas, materiales, mano de obra calificada y mano de obra no calificada.
- El contratista deberá proteger las obras durante su ejecución, realizándolas de manera compatible con la seguridad de la vida, la propiedad y la salud a satisfacción de la Supervisión y de acuerdo a los Documentos de Adjudicación y a los del Contrato, etc. debiendo presentar en su oferta el Plan de Salud y Seguridad en el trabajo, planteando actividades ligadas que repercuten de manera directa en la continuidad de la producción y la moral de los empleados elaborando un conjunto de medidas técnicas, educativas médicas, y psicológicas empleados para prevenir

C.C. ARCH.



WILFREDO CATACHURA LAYME
INGENIERO CIVIL
INSPECTOR DE OBRA

WILFREDO CATACHURA LAYME
INGENIERO CIVIL
INSPECTOR DE OBRA



MUNICIPALIDAD DISTRITAL DE SAN GABAN

CONTRATACIÓN DEL SERVICIO DE FABRICACIÓN E
INSTALACIÓN DE ESTRUCTURA METÁLICA Y
COBERTURAS A TODO COSTO SEGÚN DISEÑO

OBRA:
"MEJORAMIENTO DE SERVICIOS EDUCATIVOS EN LA
I.E.I. N° 601 CHALLHUAMAYO EN EL CENTRO POBLADO
DE PUERTO MANOA DEL DISTRITO DE SAN GABAN -

accidentes y eliminar las condiciones inseguras del ambiente, y para instruir o convencer a las personas acerca de la necesidad de implantar prácticas preventivas. La elaboración del Plan de Seguridad y Salud en el Trabajo, deberá desarrollarse conforme a las disposiciones de la norma G.050 "Seguridad durante la Construcción", incluyéndose los protocolos para la adquisición de insumos y servicios para su adecuado desarrollo conforme a normativa vigente

- El contratista será responsable de dotar los EPPS básicos (zapatos de seguridad, ropa de trabajo, guantes de seguridad, etc.) y EPPS de bioseguridad (mascarillas, lentes, etc.)
- El contratista será responsable de los seguros contra los accidentes de todos sus trabajadores.

7. DE LA MUNICIPALIDAD

La municipalidad no se responsabilizará por cualquier incidente que pueda suscitar en el proceso de ejecución del servicio por lo cual el contratista deberá de tomar las precauciones del caso.

8. SISTEMA DE CONTRATACIÓN

El monto de contratación cubrirá la dirección técnica, la mano de obra, alimentación, seguros laborales y de riesgos, implementos de seguridad, equipos, herramientas, maquinarias, impuestos de ley y cualquier otro concepto que incida en el costo del servicio.

9. LUGAR Y PLAZO DE EJECUCIÓN

a) LUGAR DE EJECUCIÓN DEL SERVICIO: el servicio se realizará en la obra: MEJORAMIENTO DE SERVICIOS EDUCATIVOS EN LA I.E.I. N° 601 CHALLHUAMAYO EN EL CENTRO POBLADO DE PUERTO MANOA DEL DISTRITO DE SAN GABAN - PROVINCIA DE CARABAYA - DEPARTAMENTO DE PUNO"., sin embargo, el Contratista podrá ejecutar las partes de la estructura en su taller, y estas serán verificadas cuando ingresen a obra.

Ing. Wilfredo Cortachura Layme
Ing. Residente de Obra
CIP. N° 301003

Wilfredo Cortachura Layme
INGENIERO CIVIL
INSPECTOR DE OBRA



MUNICIPALIDAD DISTRITAL DE SAN GABAN

CONTRATACIÓN DEL SERVICIO DE FABRICACIÓN E
INSTALACIÓN DE ESTRUCTURA METÁLICA Y
COBERTURAS A TODO COSTO SEGÚN DISEÑO

OBRA:
"MEJORAMIENTO DE SERVICIOS EDUCATIVOS EN LA
I.E.I. N° 601 CHALLHUAMAYO EN EL CENTRO POBLADO
DE PUERTO MANDA DEL DISTRITO DE SAN GABAN -

Mapa provincia de
Carabaya del
departamento Puno



TRAMO	DISTANCIA	TIEMPO DE RECORRIDO	TIPO DE VIA	FRECUENCIA DE MODALIDAD
Puno - Juliaca	42	40 minutos	asfaltado	diario
Juliaca-san Antón	92	2.00 horas	asfaltado	diario
San Antón- San Gabán	51	3.30 horas	asfaltado	diario

b) PLAZO DE EJECUCIÓN

El servicio se realizará como máximo en 30 días calendarios contados a partir del día siguiente de la entrega del acta de entrega de terreno de libre disponibilidad.

10. FORMA DE PAGO

La forma de pago del servicio será:

- A la culminación de la prestación del SERVICIO DE FABRICACION E INSTALACION A TODO COSTO DE ESTRUCTURA METÁLICA INC. PINTURA.

11. REQUISITOS DEL POSTOR

- El proveedor será persona natural o jurídica sin impedimento para contratar con el estado.
- El proveedor deberá estar inscrito en el registro nacional de proveedores (RNP).

C.C. ARCH.

D.P. Quispe Ramos
ING. RESIDENTE DE OBRA
CIP. N° 301003

Wilfredo Caxachura Layme
INGENIERO CIVIL
INSPECTOR DE OBRA



MUNICIPALIDAD DISTRITAL DE SAN GABAN

CONTRATACIÓN DEL SERVICIO DE FABRICACIÓN E
INSTALACIÓN DE ESTRUCTURA METÁLICA Y
COBERTURAS A TODO COSTO SEGUN DISEÑO

OBRA:
"MEJORAMIENTO DE SERVICIOS EDUCATIVOS EN LA
I.E.I. N° 601 CHALLHUAMAYO EN EL CENTRO POBLADO
DE PUERTO MANA DEL DISTRITO DE SAN GABAN"

- El proveedor deberá tener como mínimo 02 trabajos similares servicio y/o obra.

11.1 REQUISITOS MÍNIMOS DEL PERSONAL PROPUESTO

PERSONAL TÉCNICO

ESPECIALISTA EN ESTRUCTURAS

01 Especialista en Estructuras Metálicas - profesional en Ingeniería Civil y/ o ingeniería mecánica eléctrica con 02 años como experiencia mínima en obras de edificación en general, el cual deberá de permanecer en obra durante la ejecución del servicio de manera permanente.

Se podrá acreditar como experiencia con cualquiera de los siguientes documentos:

- Copia simple de contratos con su respectiva constancia de trabajo y/o certificado

SOLDADORES HOMOLOGADOS

02 SOLDADORES, deberán tener una experiencia mínima de 01 años en trabajos similares afines dicha experiencia se podrá sustentar con los siguientes documentos:

- Copia simple de contratos, con su respectiva constancia de trabajo y/o certificado

EQUIPAMIENTO MÍNIMO

HERRAMIENTAS Y EQUIPOS

- 01 UND máquina de soldar de 225° A a mas
- 01 UND camión grúa pluma (el cual se utilizará en el montaje de las estructuras).
- 01 UND andamio metálico

ACREDITACIÓN

El proveedor deberá acreditar copia simple de los documentos que sustenten la propiedad, posesión, el compromiso de compra venta o alquiler y otro documento que acredite la posibilidad de las herramientas y equipos requeridos.

NOTA: el proveedor deberá ser responsable si deberá añadir algún equipo, herramientas y accesorios adicionales para la prestación del servicio.

12. GARANTÍA DEL SERVICIO

C.C. ARCH



Ing. Residente de Obra
CIP N° 201003

Ing. Catajura Layme
INGENIERO CIVIL
INSPECTOR DE OBRA



MUNICIPALIDAD DISTRITAL DE SAN GABAN

CONTRATACIÓN DEL SERVICIO DE FABRICACIÓN E
INSTALACIÓN DE ESTRUCTURA METÁLICA Y
COBERTURAS A TODO COSTO SEGÚN DISEÑO

OBRA:
MEJORAMIENTO DE SERVICIOS EDUCATIVOS EN LA
I.E.S. N° 801 CHALLHUAMAYO EN EL CENTRO POBLADO
DE PUERTO MANCÁ DEL DISTRITO DE SAN GABAN.

El ganador del servicio tendrá como responsabilidad de ofrecer un tiempo de 07 años de garantía mínima por la prestación del servicio

13. RECEPCIÓN Y CONFORMIDAD

El residente de obra y el supervisor de obra y/o inspector de obra emitirá la conformidad cuando se cumpla el servicio en su totalidad como indica el TDR. La misma que deberá ser otorgada en un plazo no mayor (10) días hábiles, previa presentación del INFORME DE ACTIVIDADES REALIZADAS POR EL PROVEEDOR EL CUAL ADICIONALMENTE CONTENDRÁ EL RECALCULO DE LA ESTRUCTURA Y VERIFICACIÓN DE TRABAJOS REALIZADOS POR PARTE DEL RESIDENTE DE OBRA Y SUPERVISOR DE OBRA.

14. PENALIDADES

En caso de retraso injustificado por parte del contratista en la ejecución de las prestaciones objeto del contrato, la entidad le aplicará automáticamente una penalidad por mora por cada día de atraso, de conformidad con el Reglamento de la Ley de Contrataciones del Estado.

La entidad puede establecer penalidades distintas a la mencionada en el numeral precedente, según lo previsto y conformidad con el Reglamento de la Ley de Contrataciones del Estado.

$$\text{penalidad diaria} = \frac{0.10 \times \text{Monto}}{F \times \text{Plazo en días}}$$

Donde F tendrá los siguientes valores

- Para plazos menores a iguales a sesenta (60) días, para bienes, servicios y ejecución de obras $F = 0.40$
- Para plazos mayores a sesenta días (60) días
 - Para bienes y servicios $F = 0.25$
 - Para obras $F = 0.15$

Tanto el monto como el plazo se refieren, según corresponda, con que debió ejecutarse o, en caso que estos involucren obligaciones de ejecución periódica, a la prestación parcial que fuera materia de retraso.

Cuando se llegue a cubrir el monto máximo de la penalidad, la entidad podrá resolver el contrato por incumplimiento. Para efecto del cálculo de la penalidad diaria se considerará el monto del contrato vigente.

C.C. ARCH.

D.P. Quispe Ramos
ING. RESIDENTE DE OBRA
CIP: 157 71003

Wilfredo Catachura Layme
INGENIERO CIVIL
INSPECTOR DE OBRA



MUNICIPALIDAD DISTRITAL DE SAN GABAN

CONTRATACIÓN DEL SERVICIO DE FABRICACIÓN E
INSTALACIÓN DE ESTRUCTURA METÁLICA Y
COBERTURAS A TODO COSTO SEGUN DISEÑO

OBRA:
MEJORAMIENTO DE SERVICIOS EDUCATIVOS EN LA
I.E.F. N° 601 CHALLHUANAYO EN EL CENTRO POBLADO
DE PUERTO MANDA DEL DISTRITO DE SAN GABAN -

OTRAS PENALIDADES

Cuando el especialista en estructuras metálicas no se encuentre en obra cumpliendo sus responsabilidades conforme a los términos de referencia	se aplicará una penalidad de 0.10 de una UIT por cada día de inasistencia	- según el informe del área usuaria.
Cuando los soldadores homologados no se encuentren de forma permanente cumpliendo sus responsabilidades	se aplicará una penalidad de 0.10 de una UIT por cada día de inasistencia	- según el informe del área usuaria.

14.1 INCUMPLIMIENTO DEL CONTRATO

Las causales para la resolución del contrato, serán aplicadas de conformidad con el Reglamento de la Ley de Contrataciones del Estado.

14.2 CONFIDENCIALIDAD

El contratista se compromete a mantener la confidencialidad y reserva absoluta en el manejo de información y documentación a la que tenga acceso relacionada con la prestación, queda expresamente prohibido de revelar información alguna a terceros. El contratista debe dar cumplimiento a todas las políticas y estándares definidos por la entidad, en materia de seguridad de la información.

14.3 RESPONSABILIDAD POR VICIOS OCULTOS

Previo al inicio de la ejecución del servicio se realizará una reunión entre el contratista, la Residencia y la Supervisión de obra para las consultas respectivas en los planos, y/o coordinar trabajos previos necesarios de la propia ejecución física. La conformidad del servicio por parte de la entidad LA ENTIDAD no enerva su derecho a reclamar posteriormente por defectos o vicios ocultos, conforme a lo dispuesto por la Ley de Contrataciones del Estado y su Reglamento.

15. PLANOS (se adjunta anexos)

C.C. ARCH.

Lisset D. Quispe Ramos
ING. RESIDENTE DE OBRA
R.O. 301003

Wilfredo Catachura Layme
INGENIERO CIVIL
INSPECTOR DE OBRA



MUNICIPALIDAD DISTRITAL DE SAN GABAN

CONTRATACIÓN DEL SERVICIO DE FABRICACIÓN E
INSTALACIÓN DE ESTRUCTURA METÁLICA Y
COBERTURAS A TODO COSTO SEGÚN DISEÑO

OBRA:
"MEJORAMIENTO DE SERVICIOS EDUCATIVOS EN LA
I.E.I. N° 601 CHALLHUAMAYO EN EL CENTRO POBLADO
DE PUERTO MANA DEL DISTRITO DE SAN GABAN -"

16. ACREDITACIÓN DEL POSTOR:

El postor debe acreditar un monto facturado acumulado equivalente a 300,000.00 (trescientos mil con 00/100 soles, por la contratación de servicios iguales o similares al objeto de la convocatoria, durante los ocho (8) años anteriores a la fecha de la presentación de ofertas que se computarán desde la fecha de la conformidad o emisión del comprobante de pago, según corresponda.

En el caso de postores que declaren tener la condición de micro y pequeña empresa, se acredita una experiencia de S/ 25,916.50.00 (veinte cinco mil novecientos dieciséis con 50/100 Soles) por la venta de servicios iguales o similares al objeto de la convocatoria, durante los ocho (8) años anteriores a la fecha de la presentación de ofertas que se computarán desde la fecha de la conformidad o emisión del comprobante de pago, según corresponda. En el caso de consorcios, todos los integrantes deben contar con la condición de micro y pequeña empresa.

Se consideran servicios similares a la siguiente fabricación, instalación construcción de estructuras metálicas de coberturas para techos, cobertura de infraestructura recreativa y/o cobertura de infraestructura educativa.

La experiencia del postor en la especialidad se acreditará con copia simple de

- contratos u órdenes de servicios, y su respectiva conformidad o constancia de prestación; o comprobantes de pago cuya cancelación se acredite documental y fehacientemente, con Boucher de depósito, nota de abono, reporte de estado de cuenta, cualquier otro documento emitido por Entidad del sistema financiero que acredite el abono o mediante cancelación en el mismo comprobante de pago, correspondientes a un máximo de veinte (20) contrataciones.

En caso los postores presenten varios comprobantes de pago para acreditar una sola contratación, se debe acreditar que corresponden a dicha contratación; de lo contrario, se asumirá que los comprobantes acreditan contrataciones independientes, en cuyo caso solo se considerará, para la evaluación, las veinte (20) primeras contrataciones.

En el caso de servicios de ejecución periódica o continuada, solo se considera como experiencia la parte del contrato que haya sido ejecutada durante los ocho (8) años anteriores a la fecha de presentación de ofertas, debiendo adjuntarse copia de las conformidades correspondientes a tal parte o los respectivos comprobantes de pago cancelados.

En los casos que se acredite experiencia adquirida en consorcio, debe presentarse la promesa de consorcio o el contrato de consorcio del cual se desprenda fehacientemente el porcentaje de las obligaciones que se asumió en el contrato presentado; de lo contrario, no se computará la experiencia proveniente de dicho contrato.

Asimismo, cuando se presenten contratos derivados de procesos de selección convocados

C.C. ARCH.



Wilfredo Carachura Layme
INGENIERO CIVIL
INSPECTOR DE OBRA



MUNICIPALIDAD DISTRITAL DE SAN GABAN

CONTRATACIÓN DEL SERVICIO DE FABRICACIÓN E
INSTALACIÓN DE ESTRUCTURA METÁLICA Y
CONEXIONES A TODO COSTO SEGUN DISEÑO

OBRA:

MEJORAMIENTO DE SERVICIOS EDUCATIVOS EN LA
I.E.S. N° 801 CHALLHUANKAYO EN EL CENTRO POBLADO
DE PUERTO MANSA DEL DISTRITO DE SAN GABAN.

La calificación se ceñirá al método descrito en la Directiva "Participación de Proveedores en Consorcio en las Contrataciones del Estado", debiendo presumirse que el porcentaje de las obligaciones equivale al porcentaje de participación de la promesa de consorcio o del contrato de consorcio. En caso que en dichos documentos no se consigne el porcentaje de participación se presumirá que las obligaciones se ejecutaron en partes iguales.

Si el titular de la experiencia no es el postor, consignar si dicha experiencia corresponde a la matriz en caso que el postor sea sucursal, o fue transmitida por reorganización societaria, debiendo acompañar la documentación sustentatoria correspondiente.

Cuando en los contratos, órdenes de servicios o comprobantes de pago el monto facturado se encuentre expresado en moneda extranjera, debe indicarse el tipo de cambio venta publicado por la Superintendencia de Banca, Seguros y AFP correspondiente a la fecha de suscripción del contrato, de emisión de la orden de servicios o de cancelación del comprobante de pago, según corresponda.

Lisset D.F. Quispe Ramos
ING. RESIDENTE DE OBRA
PRO. 00000000000

Wilfredo Chachura Layme
INGENIERO CIVIL
INSPECTOR DE OBRA

C.C. ARCH.

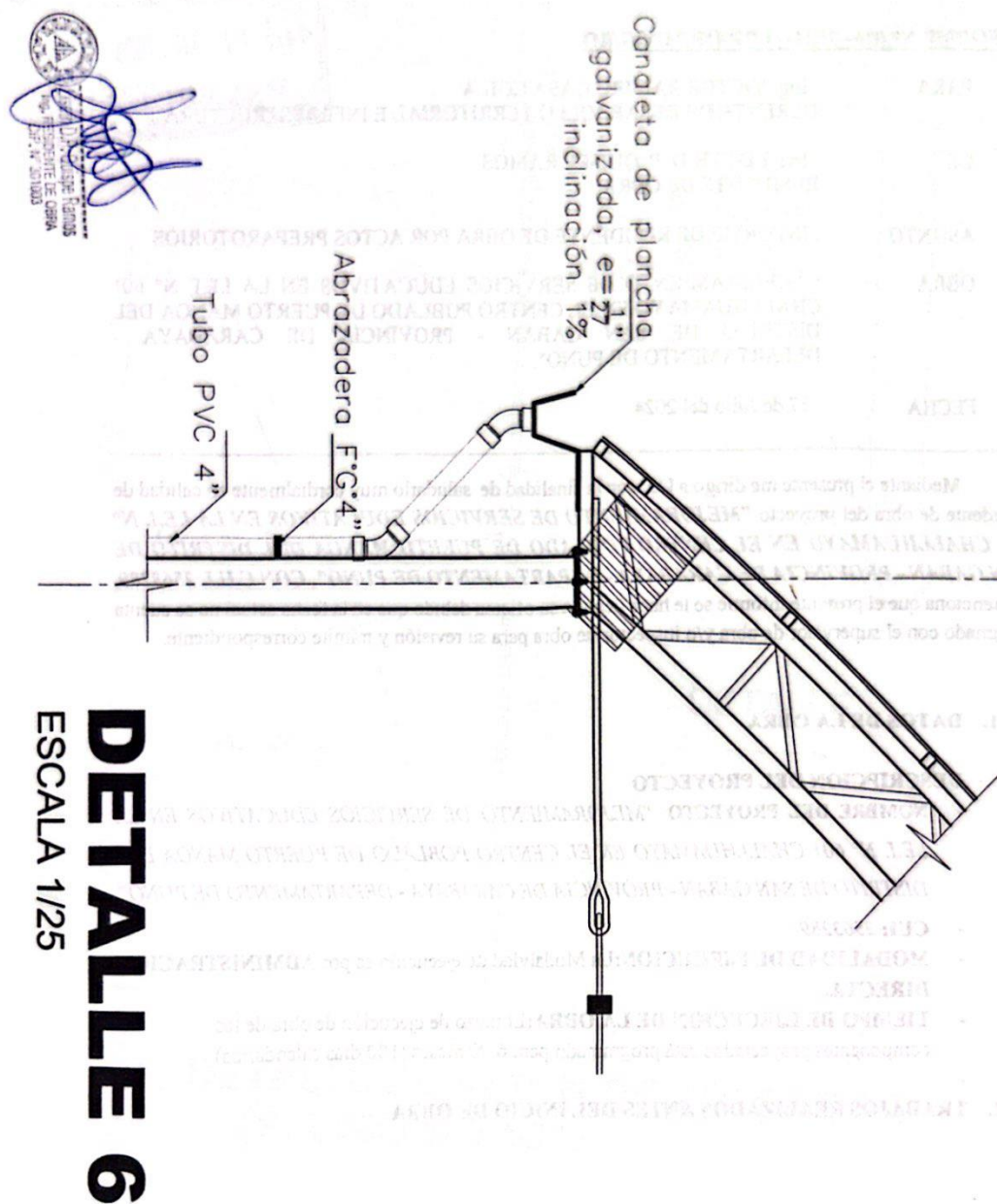

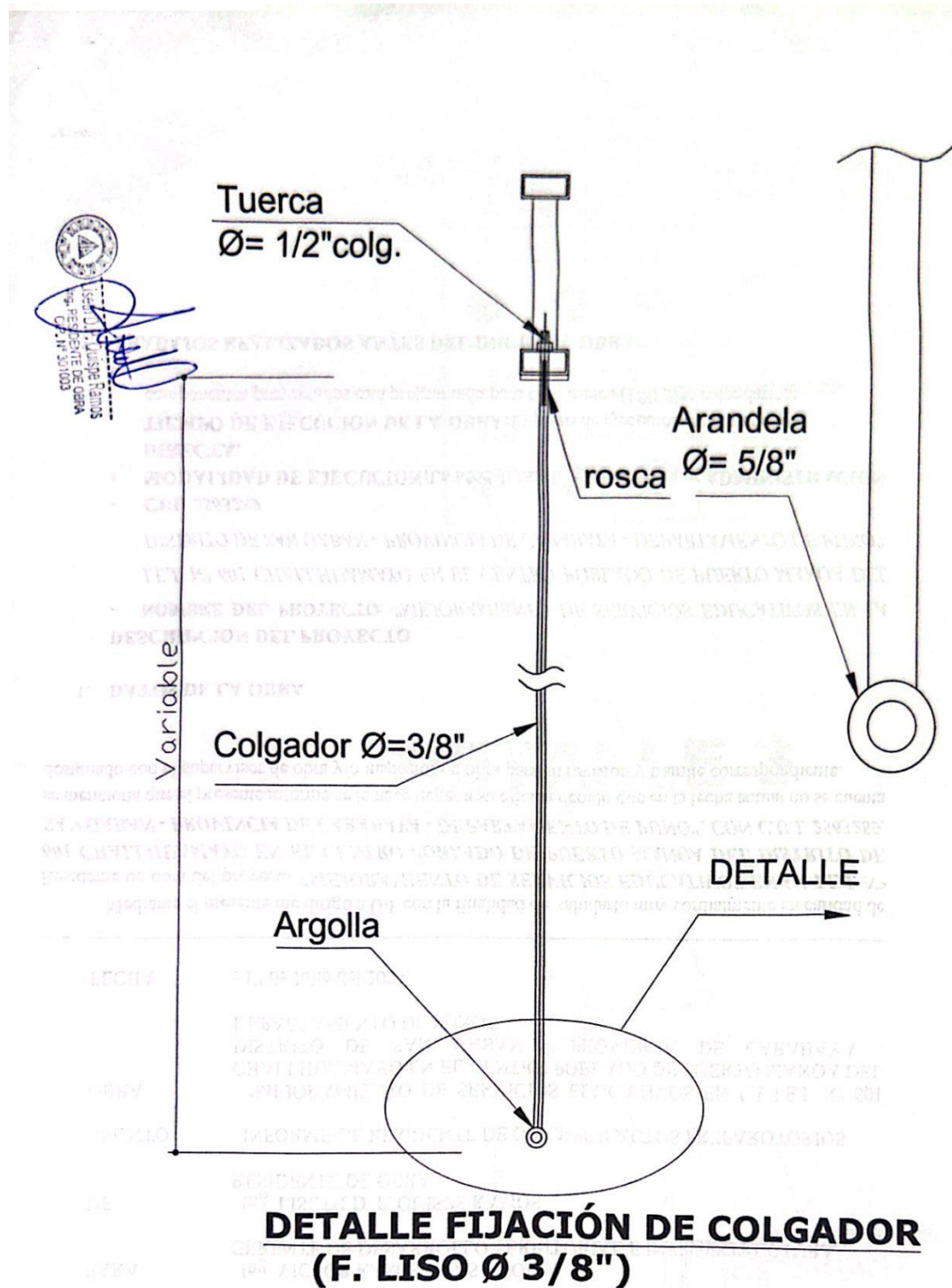

DETALLE 5

ESCALA 1/10

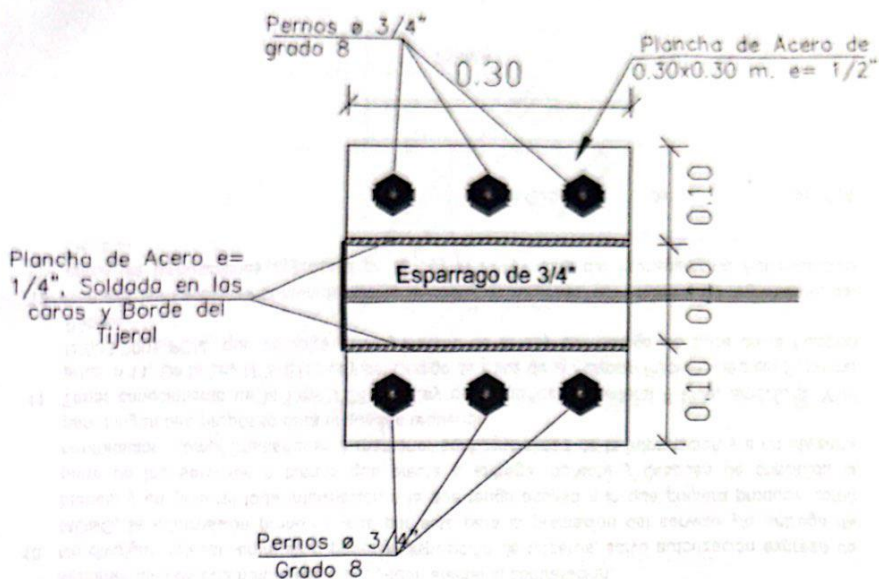

DETALLE 3

ESCALA 1/5

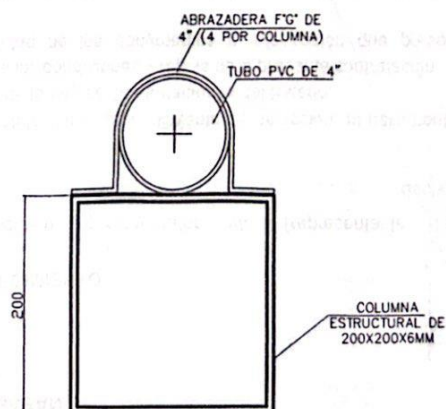

DETALLE 4

ESCALA 1/5

Liselín D. Quispe Ramos
ING. RESIDENTE DE OBRA
R.P. 14 301003

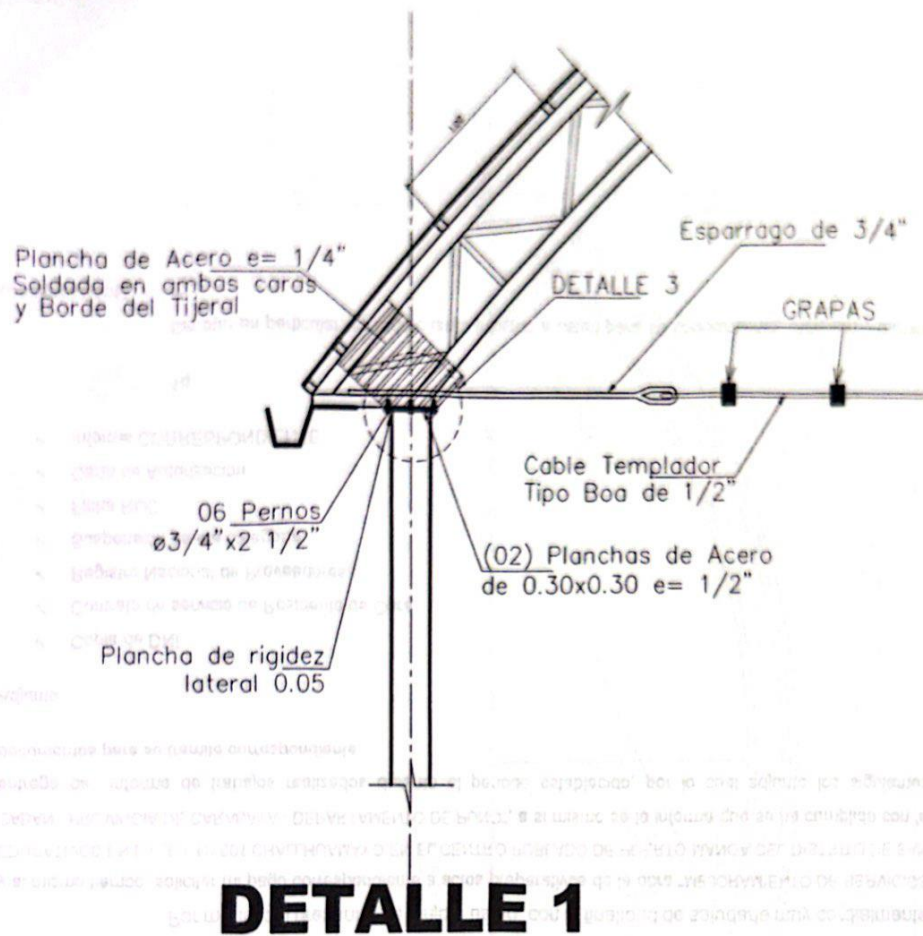

DETALLE 1
ESCALA 1/25

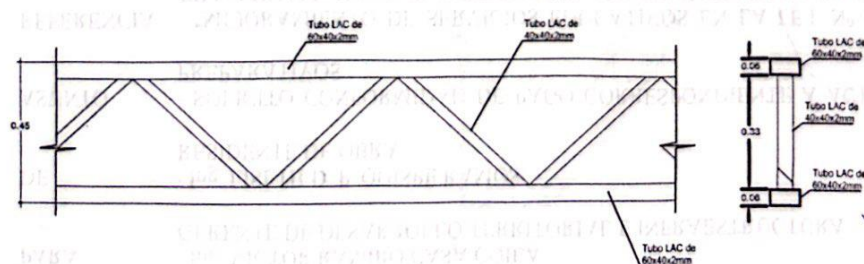

DETALLE 2
ESCALA 1/10

[Signature]
Lic. D.P. Quispe Ramos
RESIDENTE DE OBRA
CIP. N° 301003

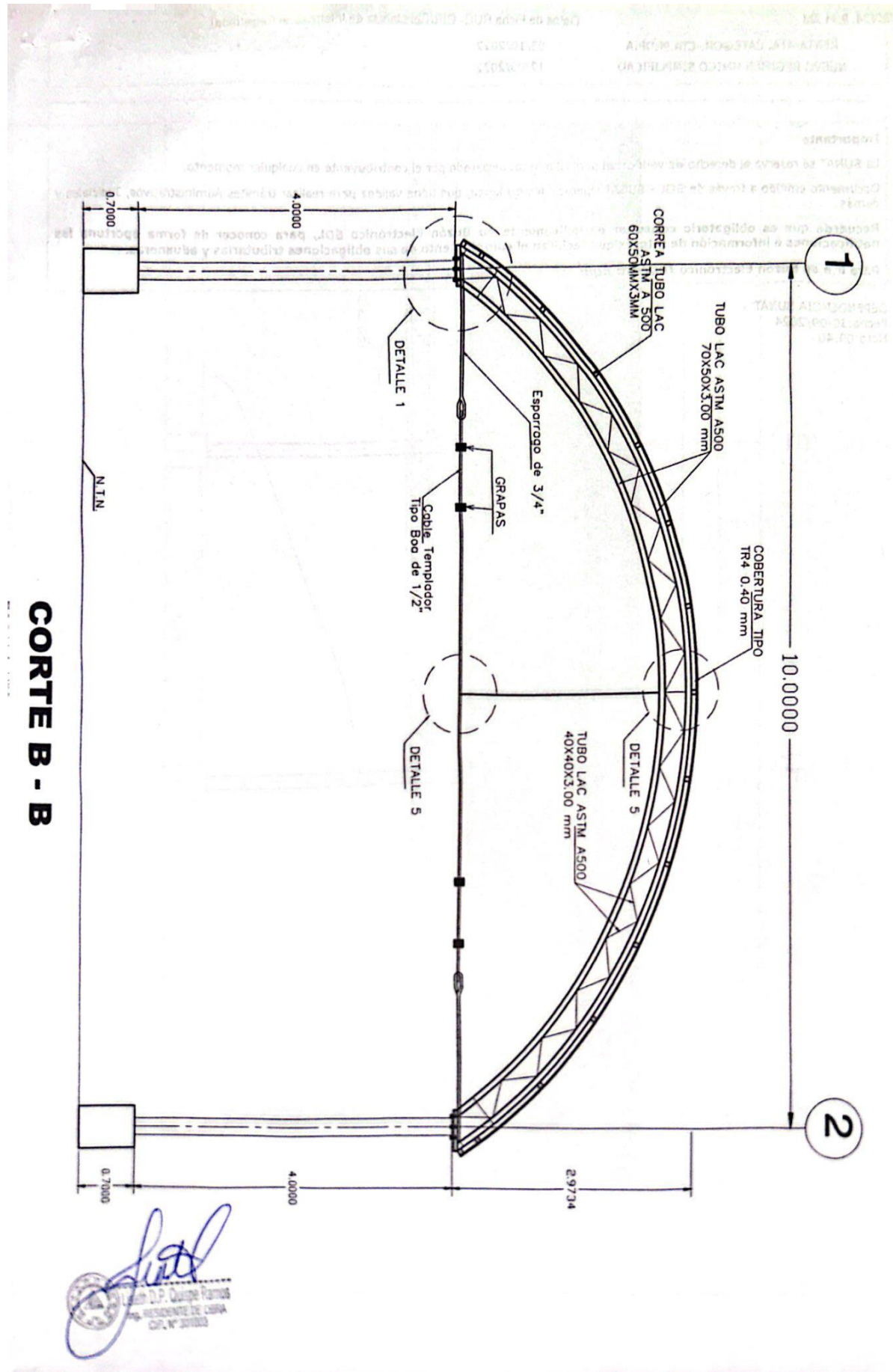

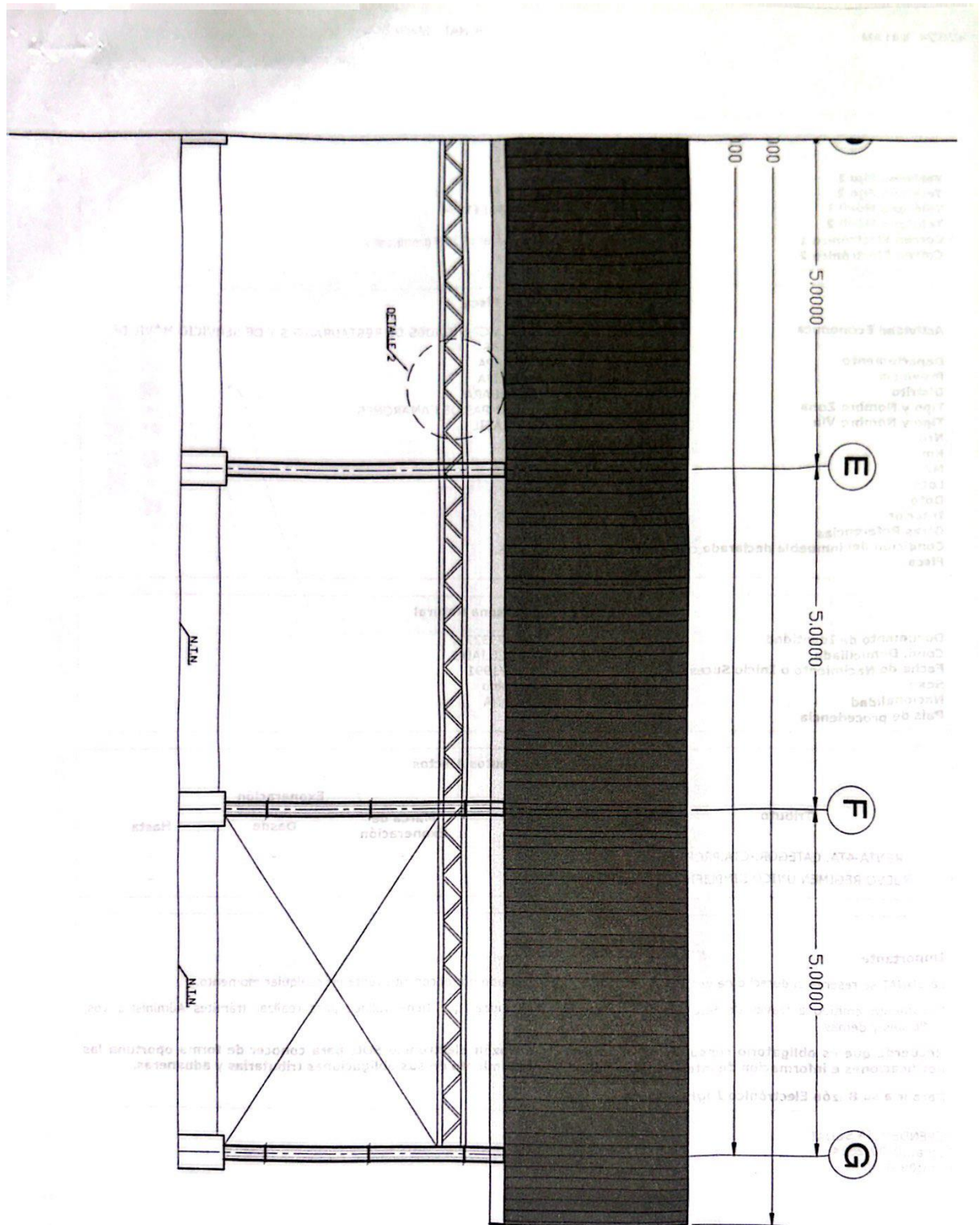

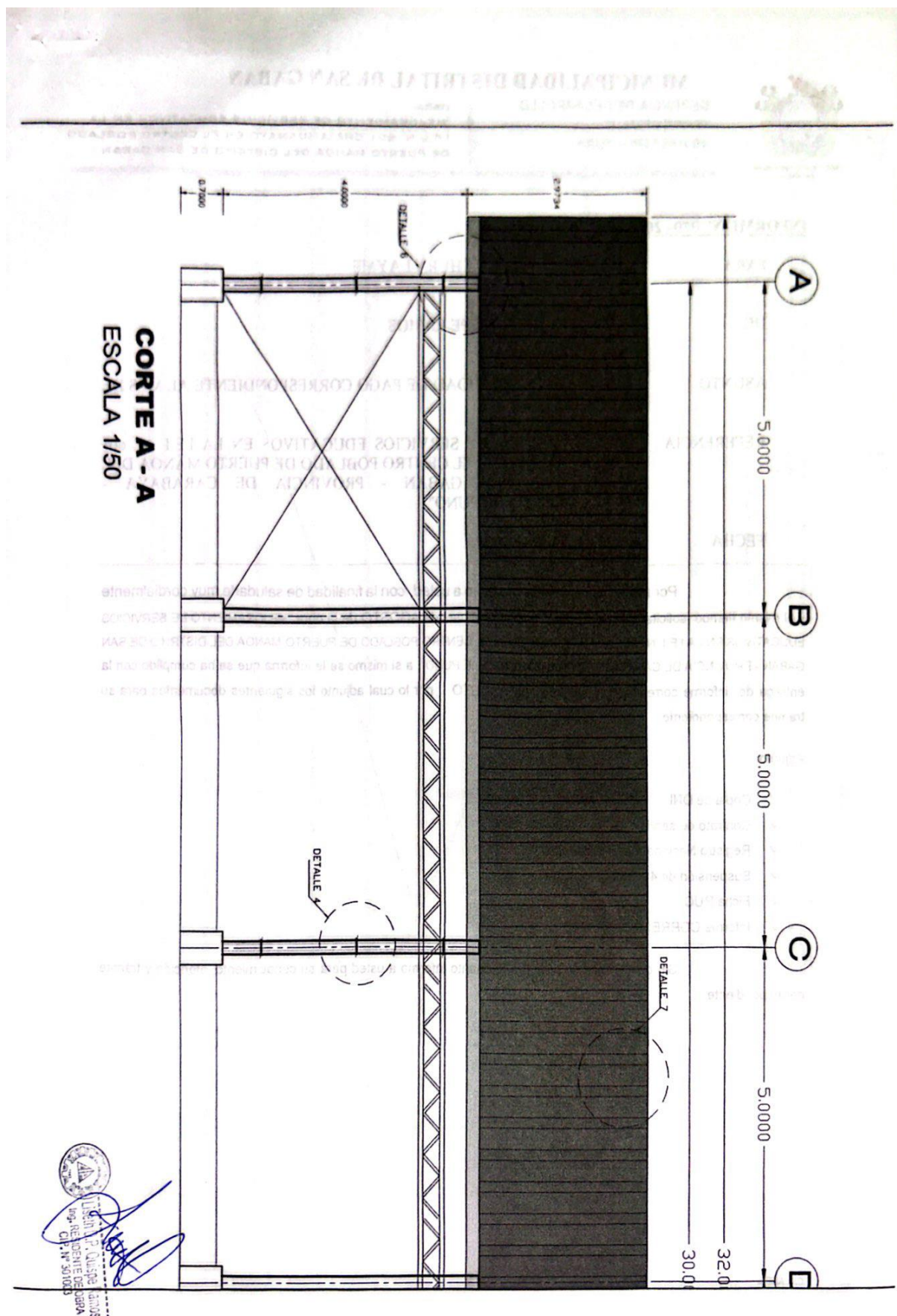

Luis D.P. Quispe Ramos
RESIDENTE DE OBRA
CIP. N° 301003

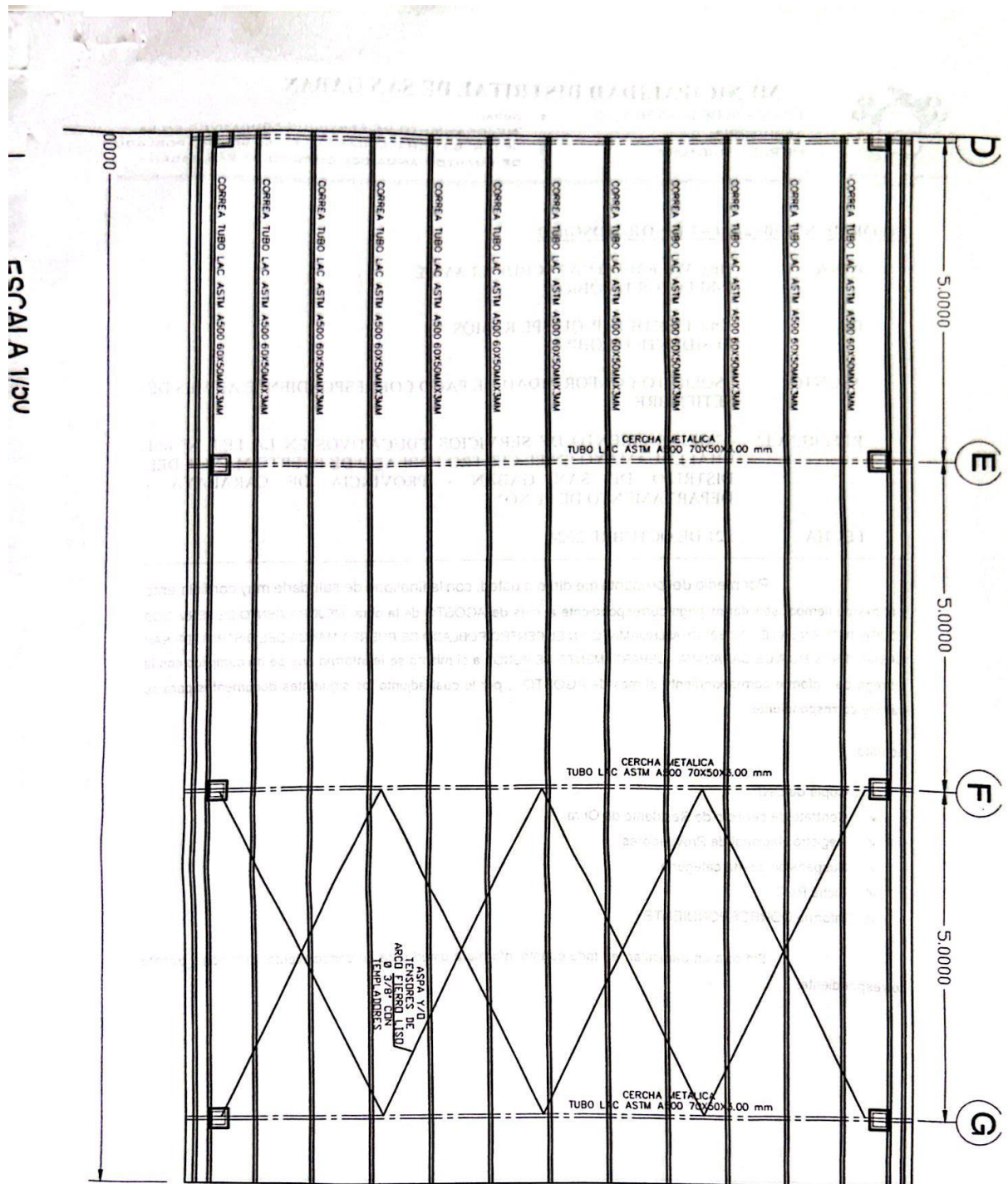

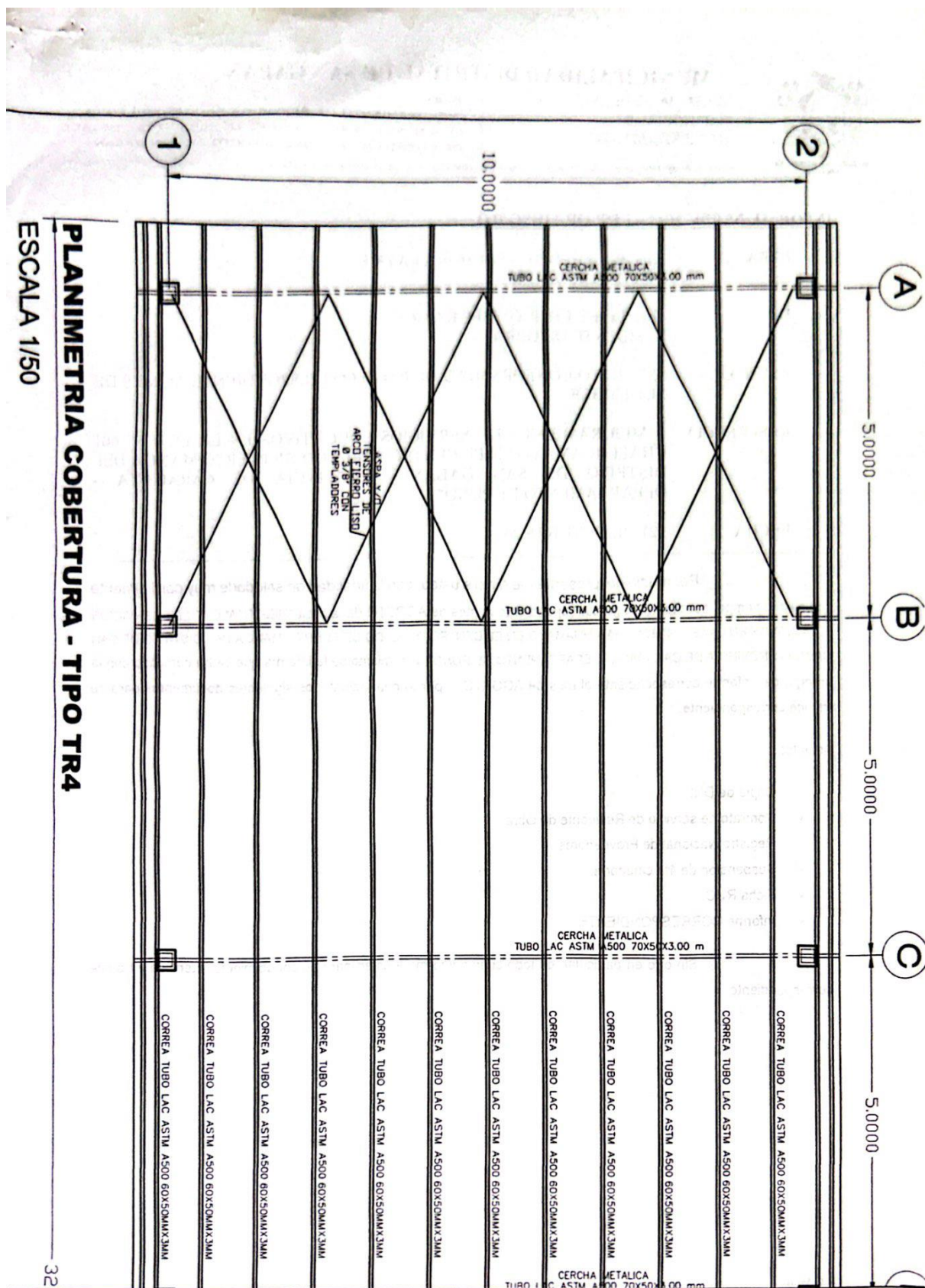

[Signature]
ING. JUAN CARLOS...
ING. EN OBRA
CIP. N° 301003





Importante

De conformidad con el numeral 29.8 del artículo 29 del Reglamento, el área usuaria es responsable de la adecuada formulación del requerimiento, debiendo asegurar la calidad técnica y reducir la necesidad de su reformulación por errores o deficiencias técnicas que repercutan en el proceso de contratación.

3.1. TERMINOS DE REFERENCIA

B	CAPACIDAD TECNICA Y PROFESONAL
B1	EQUIPO ESTRATEGICO
	<p><u>Requisitos:</u></p> <ul style="list-style-type: none"> - Una máquina de soldar de 225° A más. - Un camión grúa pluma. - Un andamio metálico. <p><u>Acreditación:</u></p> <p>Copia documentos que sustente la propiedad, la posesión, el compromiso de compra y venta o alquiler u otro documento que acredite la disponibilidad de equipamiento estratégico.</p> <p>Nota: el proveedor deberá ser responsable si deberá añadir algún equipo herramientas y accesorios adicionales para la presentación del servicio.</p> <div> <p>Importante</p> <p><i>En el caso de consorcios, cada integrante del consorcio que se hubiera comprometido a ejecutar las obligaciones vinculadas directamente al objeto de la convocatoria debe acreditar este requisito.</i></p> </div>
B2	EXPERIENCIA DEL PERSONAL CLAVE
	<p><u>Del personal:</u></p> <p><u>Requisitos:</u></p> <ul style="list-style-type: none"> - Un especialista en estructuras metálicas. Ing. Civil y/o Ing. mecánica eléctrica con 02 años como experiencia mínima en obras de edificaciones en general, el cual deberá de permanecer en obra durante la ejecución del servicio de manera permanente. - Dos soldadores homologados, deberán una experiencia mínima de un año en trabajos similares o afines dicha experiencia se podrá sustentar con los siguientes documentos. <p><u>Acreditación:</u></p> <p>Copia simple de contratos con sus respectivas constancias de trabajo y/o certificado.</p> <div> <p>Importante</p> <p><i>En el caso de consorcios, cada integrante del consorcio que se hubiera comprometido a ejecutar las obligaciones vinculadas directamente al objeto de la convocatoria debe acreditar este requisito.</i></p> </div>



C	EXPERIENCIA DEL POSTOR EN LA ESPECIALIDAD
	<p><u>Requisitos:</u></p> <p>El postor debe acreditar un monto facturado acumulado equivalente a 300,000.00 (trescientos mil con 00/100 soles, por la contratación de servicios iguales o similares al objeto de la convocatoria, durante los ocho (8) años anteriores a la fecha de la presentación de ofertas que se computarán desde la fecha de la conformidad o emisión del comprobante de pago, según corresponda.</p> <p>En el caso de postores que declaren en el Anexo N° I tener la condición de micro y pequeña empresa, se acredita una experiencia de SI 25,916.5 (veinte cinco mil novecientos dieciséis con 50/100 Soles)' por la venta de servicios iguales o similares al objeto de la convocatoria, durante los ocho (8) años anteriores a la fecha de la presentación de ofertas que se computarán desde la fecha de la conformidad o emisión del comprobante de pago, según corresponda. En el caso de consorcios, todos los integrantes deben contar con la condición de micro y pequeña empresa.</p> <p>Se consideran servicios similares a la siguiente fabricación, instalación construcción e implementación de estructuras metálicas y/o cobertura en mejoramiento de infraestructura recreativa y educativa.</p> <p><u>Acreditación:</u></p> <p>La experiencia del postor en la especialidad se acreditará con copia simple de (i) contratos u órdenes de servicios, y su respectiva conformidad o constancia de prestación; o (ii) comprobantes de pago cuya cancelación se acredite documental y fehacientemente, con voucher de depósito, nota de abono, reporte de estado de cuenta, cualquier otro documento emitido por Entidad del sistema financiero que acredite el abono o mediante cancelación en el mismo comprobante de pago¹³, correspondientes a un máximo de veinte (20) contrataciones.</p> <p>En caso los postores presenten varios comprobantes de pago para acreditar una sola contratación, se debe acreditar que corresponden a dicha contratación; de lo contrario, se asumirá que los comprobantes acreditan contrataciones independientes, en cuyo caso solo se considerará, para la evaluación, las veinte (20) primeras contrataciones indicadas en el Anexo N° 8 referido a la Experiencia del Postor en la Especialidad.</p> <p>En el caso de servicios de ejecución periódica o continuada, solo se considera como experiencia la parte del contrato que haya sido ejecutada durante los ocho (8) años anteriores a la fecha de presentación de ofertas, debiendo adjuntarse copia de las conformidades correspondientes a tal parte o los respectivos comprobantes de pago cancelados.</p> <p>En los casos que se acredite experiencia adquirida en consorcio, debe presentarse la promesa de consorcio o el contrato de consorcio del cual se desprenda fehacientemente el porcentaje de las obligaciones que se asumió en el contrato presentado; de lo contrario, no se computará la experiencia proveniente de dicho contrato.</p> <p>Asimismo, cuando se presenten contratos derivados de procesos de selección convocados antes del 20.09.2012, la calificación se ceñirá al método descrito en la Directiva "Participación de Proveedores en Consorcio en las Contrataciones del Estado", debiendo presumirse que el porcentaje de las obligaciones equivale al porcentaje de participación de la promesa de consorcio o del contrato de consorcio. En caso que en dichos documentos no se consigne el porcentaje de participación se presumirá que las obligaciones se ejecutaron en partes iguales.</p>

¹³ Cabe precisar que, de acuerdo con la **Resolución N° 0065-2018-TCE-S1 del Tribunal de Contrataciones del Estado**:

"... el solo sello de cancelado en el comprobante, cuando ha sido colocado por el propio postor, no puede ser considerado como una acreditación que produzca fehaciencia en relación a que se encuentra cancelado. Admitir ello equivaldría a considerar como válida la sola declaración del postor afirmando que el comprobante de pago ha sido cancelado"

(...)

"Situación diferente se suscita ante el sello colocado por el cliente del postor [sea utilizando el término "cancelado" o "pagado"] supuesto en el cual sí se contaría con la declaración de un tercero que brinde certeza, ante la cual debiera reconocerse la validez de la experiencia".



Si el titular de la experiencia no es el postor, consignar si dicha experiencia corresponde a la matriz en caso que el postor sea sucursal, o fue transmitida por reorganización societaria, debiendo acompañar la documentación sustentaoria correspondiente.

Si el postor acredita experiencia de otra persona jurídica como consecuencia de una reorganización societaria, debe presentar adicionalmente el **Anexo N° 9**.

Cuando en los contratos, órdenes de servicios o comprobantes de pago el monto facturado se encuentre expresado en moneda extranjera, debe indicarse el tipo de cambio venta publicado por la Superintendencia de Banca, Seguros y AFP correspondiente a la fecha de suscripción del contrato, de emisión de la orden de servicios o de cancelación del comprobante de pago, según corresponda.

Sin perjuicio de lo anterior, los postores deben llenar y presentar el **Anexo N° 8** referido a la Experiencia del Postor en la Especialidad.



**CAPÍTULO IV
 FACTORES DE EVALUACIÓN**

La evaluación se realiza sobre la base de cien (100) puntos.

Para determinar la oferta con el mejor puntaje y el orden de prelación de las ofertas, se considera lo siguiente:

FACTOR DE EVALUACIÓN	PUNTAJE / METODOLOGÍA PARA SU ASIGNACIÓN
A. PRECIO	
<p><u>Evaluación:</u></p> <p>Se evaluará considerando el precio ofertado por el postor.</p> <p><u>Acreditación:</u></p> <p>Se acreditará mediante el documento que contiene el precio de la oferta (Anexo N° 6).</p>	<p>La evaluación consistirá en otorgar el máximo puntaje a la oferta de precio más bajo y otorgar a las demás ofertas puntajes inversamente proporcionales a sus respectivos precios, según la siguiente fórmula:</p> $P_i = \frac{O_m \times PMP}{O_i}$ <p>i= Oferta P_i= Puntaje de la oferta a evaluar O_i=Precio i O_m= Precio de la oferta más baja PMP=Puntaje máximo del precio</p> <p style="text-align: right;">[100] puntos</p>

Importante

Los factores de evaluación elaborados por el órgano encargado de las contrataciones o el comité de selección, según corresponda, son objetivos y guardan vinculación, razonabilidad y proporcionalidad con el objeto de la contratación. Asimismo, estos no pueden calificar con puntaje el cumplimiento de los Términos de Referencia ni los requisitos de calificación.



CAPÍTULO V PROFORMA DEL CONTRATO

Importante

Dependiendo del objeto del contrato, de resultar indispensable, puede incluirse cláusulas adicionales o la adecuación de las propuestas en el presente documento, las que en ningún caso pueden contemplar disposiciones contrarias a la normativa vigente ni a lo señalado en este capítulo.

Conste por el presente documento, la contratación del servicio de [CONSIGNAR LA DENOMINACIÓN DE LA CONVOCATORIA], que celebra de una parte [CONSIGNAR EL NOMBRE DE LA ENTIDAD], en adelante LA ENTIDAD, con RUC N° [.....], con domicilio legal en [.....], representada por [.....], identificado con DNI N° [.....], y de otra parte [.....], con RUC N° [.....], con domicilio legal en [.....], inscrita en la Ficha N° [.....] Asiento N° [.....] del Registro de Personas Jurídicas de la ciudad de [.....], debidamente representado por su Representante Legal, [.....], con DNI N° [.....], según poder inscrito en la Ficha N° [.....], Asiento N° [.....] del Registro de Personas Jurídicas de la ciudad de [.....], a quien en adelante se le denominará EL CONTRATISTA en los términos y condiciones siguientes:

CLÁUSULA PRIMERA: ANTECEDENTES

Con fecha [.....], el órgano encargado de las contrataciones o el comité de selección, según corresponda, adjudicó la buena pro de la **ADJUDICACIÓN SIMPLIFICADA N° [CONSIGNAR NOMENCLATURA DEL PROCEDIMIENTO DE SELECCIÓN]** para la contratación de [CONSIGNAR LA DENOMINACIÓN DE LA CONVOCATORIA], a [INDICAR NOMBRE DEL GANADOR DE LA BUENA PRO], cuyos detalles e importe constan en los documentos integrantes del presente contrato.

CLÁUSULA SEGUNDA: OBJETO

El presente contrato tiene por objeto [CONSIGNAR EL OBJETO DE LA CONTRATACIÓN].

CLÁUSULA TERCERA: MONTO CONTRACTUAL

El monto total del presente contrato asciende a [CONSIGNAR MONEDA Y MONTO], que incluye todos los impuestos de Ley.

Este monto comprende el costo del servicio, todos los tributos, seguros, transporte, inspecciones, pruebas y, de ser el caso, los costos laborales conforme a la legislación vigente, así como cualquier otro concepto que pueda tener incidencia sobre la ejecución del servicio materia del presente contrato.

CLÁUSULA CUARTA: DEL PAGO¹⁴

LA ENTIDAD se obliga a pagar la contraprestación a EL CONTRATISTA en [INDICAR MONEDA], en [INDICAR SI SE TRATA DE PAGO ÚNICO, PAGOS PARCIALES O PAGOS PERIÓDICOS], luego de la recepción formal y completa de la documentación correspondiente, según lo establecido en el artículo 171 del Reglamento de la Ley de Contrataciones del Estado.

Para tal efecto, el responsable de otorgar la conformidad de la prestación deberá hacerlo en un plazo que no excederá de los siete (7) días de producida la recepción, salvo que se requiera efectuar pruebas que permitan verificar el cumplimiento de la obligación, en cuyo caso la conformidad se emite en un plazo máximo de quince (15) días, bajo responsabilidad de dicho funcionario.

LA ENTIDAD debe efectuar el pago dentro de los diez (10) días calendario siguientes de otorgada la conformidad de los servicios, siempre que se verifiquen las condiciones establecidas en el contrato para ello, bajo responsabilidad del funcionario competente.

¹⁴ En cada caso concreto, dependiendo de la naturaleza del contrato, podrá adicionarse la información que resulte pertinente a efectos de generar el pago.



En caso de retraso en el pago por parte de LA ENTIDAD, salvo que se deba a caso fortuito o fuerza mayor, EL CONTRATISTA tendrá derecho al pago de intereses legales conforme a lo establecido en el artículo 39 de la Ley de Contrataciones del Estado y en el artículo 171 de su Reglamento, los que se computan desde la oportunidad en que el pago debió efectuarse.

CLÁUSULA QUINTA: DEL PLAZO DE LA EJECUCIÓN DE LA PRESTACIÓN

El plazo de ejecución del presente contrato es de [.....], el mismo que se computa desde [CONSIGNAR SI ES DEL DÍA SIGUIENTE DEL PERFECCIONAMIENTO DEL CONTRATO, DESDE LA FECHA QUE SE ESTABLEZCA EN EL CONTRATO O DESDE LA FECHA EN QUE SE CUMPLAN LAS CONDICIONES PREVISTAS EN EL CONTRATO PARA EL INICIO DE LA EJECUCIÓN, DEBIENDO INDICAR LAS MISMAS EN ESTE ULTIMO CASO].

Importante para la Entidad

De preverse en los Términos de Referencia la ejecución de actividades de instalación, implementación u otros que deban realizarse de manera previa al inicio del plazo de ejecución, se debe consignar lo siguiente:

"El plazo para la [CONSIGNAR LAS ACTIVIDADES PREVIAS PREVISTAS EN LOS TÉRMINOS DE REFERENCIA] es de [.....], el mismo que se computa desde [INDICAR CONDICIÓN CON LA QUE DICHAS ACTIVIDADES SE INICIAN]."

Incorporar a las bases o eliminar, según corresponda.

CLÁUSULA SEXTA: PARTES INTEGRANTES DEL CONTRATO

El presente contrato está conformado por las bases integradas, la oferta ganadora, así como los documentos derivados del procedimiento de selección que establezcan obligaciones para las partes.

CLÁUSULA SÉTIMA: GARANTÍAS

EL CONTRATISTA entregó al perfeccionamiento del contrato la respectiva garantía incondicional, solidaria, irrevocable, y de realización automática en el país al solo requerimiento, a favor de LA ENTIDAD, por los conceptos, montos y vigencias siguientes:

- De fiel cumplimiento del contrato: [CONSIGNAR EL MONTO], a través de la [INDICAR EL TIPO DE GARANTÍA PRESENTADA] N° [INDICAR NÚMERO DEL DOCUMENTO] emitida por [SEÑALAR EMPRESA QUE LA EMITE]. Monto que es equivalente al diez por ciento (10%) del monto del contrato original, la misma que debe mantenerse vigente hasta la conformidad de la recepción de la prestación.

Importante

Al amparo de lo dispuesto en el numeral 149.4 del artículo 149 del Reglamento de la Ley de Contrataciones del Estado, en el caso de contratos periódicos de prestación de servicios en general, si el postor ganador de la buena pro solicita la retención del diez por ciento (10%) del monto del contrato original como garantía de fiel cumplimiento de contrato, debe consignarse lo siguiente:

"De fiel cumplimiento del contrato: [CONSIGNAR EL MONTO], a través de la retención que debe efectuar LA ENTIDAD, durante la primera mitad del número total de pagos a realizarse, de forma prorrateada, con cargo a ser devuelto a la finalización del mismo."

En el caso que corresponda, consignar lo siguiente:

- Garantía fiel cumplimiento por prestaciones accesorias: [CONSIGNAR EL MONTO], a través de la [INDICAR EL TIPO DE GARANTÍA PRESENTADA] N° [INDICAR NÚMERO DEL DOCUMENTO] emitida por [SEÑALAR EMPRESA QUE LA EMITE], la misma que debe mantenerse vigente hasta el cumplimiento total de las obligaciones garantizadas.



Importante

Al amparo de lo dispuesto en el numeral 151.2 del artículo 151 del Reglamento de la Ley de Contrataciones del Estado, si el postor ganador de la buena pro solicita la retención del diez por ciento (10%) del monto del contrato de la prestación accesorio como garantía de fiel cumplimiento de prestaciones accesorias, debe consignarse lo siguiente:

"De fiel cumplimiento por prestaciones accesorias: [CONSIGNAR EL MONTO], a través de la retención que debe efectuar LA ENTIDAD, durante la primera mitad del número total de pagos a realizarse, de forma prorrateada, con cargo a ser devuelto a la finalización del mismo."

Importante

De conformidad con el artículo 152 del Reglamento, no se constituirá garantía de fiel cumplimiento del contrato ni garantía de fiel cumplimiento por prestaciones accesorias, en contratos cuyos montos sean iguales o menores a doscientos mil Soles (S/200,000.00). Dicha excepción también aplica a los contratos derivados de procedimientos de selección por relación de ítems, cuando el monto del ítem adjudicado o la sumatoria de los montos de los ítems adjudicados no supere el monto señalado anteriormente.

CLÁUSULA OCTAVA: EJECUCIÓN DE GARANTÍAS POR FALTA DE RENOVACIÓN

LA ENTIDAD puede solicitar la ejecución de las garantías cuando EL CONTRATISTA no las hubiere renovado antes de la fecha de su vencimiento, conforme a lo dispuesto en el literal a) del numeral 155.1 del artículo 155 del Reglamento de la Ley de Contrataciones del Estado.

CLÁUSULA DÉCIMA: CONFORMIDAD DE LA PRESTACIÓN DEL SERVICIO

La conformidad de la prestación del servicio se regula por lo dispuesto en el artículo 168 del Reglamento de la Ley de Contrataciones del Estado. La conformidad será otorgada por [CONSIGNAR EL ÁREA O UNIDAD ORGÁNICA QUE OTORGARÁ LA CONFORMIDAD] en el plazo máximo de [CONSIGNAR SIETE (7) DÍAS O MÁXIMO QUINCE (15) DÍAS, EN CASO SE REQUIERA EFECTUAR PRUEBAS QUE PERMITAN VERIFICAR EL CUMPLIMIENTO DE LA OBLIGACIÓN] días de producida la recepción.

De existir observaciones, LA ENTIDAD las comunica al CONTRATISTA, indicando claramente el sentido de estas, otorgándole un plazo para subsanar no menor de dos (2) ni mayor de ocho (8) días. Dependiendo de la complejidad o sofisticación de las subsanaciones a realizar el plazo para subsanar no puede ser menor de cinco (5) ni mayor de quince (15) días. Si pese al plazo otorgado, EL CONTRATISTA no cumpliera a cabalidad con la subsanación, LA ENTIDAD puede otorgar al CONTRATISTA periodos adicionales para las correcciones pertinentes. En este supuesto corresponde aplicar la penalidad por mora desde el vencimiento del plazo para subsanar.

Este procedimiento no resulta aplicable cuando los servicios manifiestamente no cumplan con las características y condiciones ofrecidas, en cuyo caso LA ENTIDAD no otorga la conformidad, debiendo considerarse como no ejecutada la prestación, aplicándose la penalidad que corresponda por cada día de atraso.

CLÁUSULA UNDÉCIMA: DECLARACIÓN JURADA DEL CONTRATISTA

EL CONTRATISTA declara bajo juramento que se compromete a cumplir las obligaciones derivadas del presente contrato, bajo sanción de quedar inhabilitado para contratar con el Estado en caso de incumplimiento.

CLÁUSULA DUODÉCIMA: RESPONSABILIDAD POR VICIOS OCULTOS

La conformidad del servicio por parte de LA ENTIDAD no enerva su derecho a reclamar posteriormente por defectos o vicios ocultos, conforme a lo dispuesto por los artículos 40 de la Ley de Contrataciones del Estado y 173 de su Reglamento.

El plazo máximo de responsabilidad del contratista es de [CONSIGNAR TIEMPO EN AÑOS, NO MENOR DE UN (1) AÑO] año(s) contado a partir de la conformidad otorgada por LA ENTIDAD.

CLÁUSULA DÉCIMA TERCERA: PENALIDADES



Si EL CONTRATISTA incurre en retraso injustificado en la ejecución de las prestaciones objeto del contrato, LA ENTIDAD le aplica automáticamente una penalidad por mora por cada día de atraso, de acuerdo a la siguiente fórmula:

$$\text{Penalidad Diaria} = \frac{0.10 \times \text{monto vigente}}{F \times \text{plazo vigente en días}}$$

Donde:

F = 0.25 para plazos mayores a sesenta (60) días o;

F = 0.40 para plazos menores o iguales a sesenta (60) días.

El retraso se justifica a través de la solicitud de ampliación de plazo debidamente aprobado. Adicionalmente, se considera justificado el retraso y en consecuencia no se aplica penalidad, cuando EL CONTRATISTA acredite, de modo objetivamente sustentado, que el mayor tiempo transcurrido no le resulta imputable. En este último caso la calificación del retraso como justificado por parte de LA ENTIDAD no da lugar al pago de gastos generales ni costos directos de ningún tipo, conforme el numeral 162.5 del artículo 162 del Reglamento de la Ley de Contrataciones del Estado.

Importante

De haberse previsto establecer penalidades distintas a la penalidad por mora, incluir dichas penalidades, los supuestos de aplicación de penalidad, la forma de cálculo de la penalidad para cada supuesto y el procedimiento mediante el cual se verifica el supuesto a penalizar, conforme el artículo 163 del Reglamento de la Ley de Contrataciones del Estado.

Estas penalidades se deducen de los pagos a cuenta o del pago final, según corresponda; o si fuera necesario, se cobra del monto resultante de la ejecución de la garantía de fiel cumplimiento.

Estos dos (2) tipos de penalidades pueden alcanzar cada una un monto máximo equivalente al diez por ciento (10%) del monto del contrato vigente, o de ser el caso, del ítem que debió ejecutarse.

Cuando se llegue a cubrir el monto máximo de la penalidad por mora o el monto máximo para otras penalidades, de ser el caso, LA ENTIDAD puede resolver el contrato por incumplimiento.

CLÁUSULA DÉCIMA CUARTA: RESOLUCIÓN DEL CONTRATO

Cualquiera de las partes puede resolver el contrato, de conformidad con el numeral 32.3 del artículo 32 y artículo 36 de la Ley de Contrataciones del Estado, y el artículo 164 de su Reglamento. De darse el caso, LA ENTIDAD procederá de acuerdo a lo establecido en el artículo 165 del Reglamento de la Ley de Contrataciones del Estado.

CLÁUSULA DÉCIMA QUINTA: RESPONSABILIDAD DE LAS PARTES

Cuando se resuelva el contrato por causas imputables a algunas de las partes, se debe resarcir los daños y perjuicios ocasionados, a través de la indemnización correspondiente. Ello no obsta la aplicación de las sanciones administrativas, penales y pecuniarias a que dicho incumplimiento diere lugar, en el caso que éstas correspondan.

Lo señalado precedentemente no exime a ninguna de las partes del cumplimiento de las demás obligaciones previstas en el presente contrato.

CLÁUSULA DÉCIMA SEXTA: ANTICORRUPCIÓN

EL CONTRATISTA declara y garantiza no haber, directa o indirectamente, o tratándose de una persona jurídica a través de sus socios, integrantes de los órganos de administración, apoderados, representantes legales, funcionarios, asesores o personas vinculadas a las que se refiere el artículo 7 del Reglamento de la Ley de Contrataciones del Estado, ofrecido, negociado o efectuado, cualquier pago o, en general, cualquier beneficio o incentivo ilegal en relación al contrato.



Asimismo, el CONTRATISTA se obliga a conducirse en todo momento, durante la ejecución del contrato, con honestidad, probidad, veracidad e integridad y de no cometer actos ilegales o de corrupción, directa o indirectamente o a través de sus socios, accionistas, participacionistas, integrantes de los órganos de administración, apoderados, representantes legales, funcionarios, asesores y personas vinculadas a las que se refiere el artículo 7 del Reglamento de la Ley de Contrataciones del Estado.

Además, EL CONTRATISTA se compromete a i) comunicar a las autoridades competentes, de manera directa y oportuna, cualquier acto o conducta ilícita o corrupta de la que tuviera conocimiento; y ii) adoptar medidas técnicas, organizativas y/o de personal apropiadas para evitar los referidos actos o prácticas.

Finalmente, EL CONTRATISTA se compromete a no colocar a los funcionarios públicos con los que deba interactuar, en situaciones reñidas con la ética. En tal sentido, reconoce y acepta la prohibición de ofrecerles a éstos cualquier tipo de obsequio, donación, beneficio y/o gratificación, ya sea de bienes o servicios, cualquiera sea la finalidad con la que se lo haga.

CLÁUSULA DÉCIMA SÉTIMA: MARCO LEGAL DEL CONTRATO

Sólo en lo no previsto en este contrato, en la Ley de Contrataciones del Estado y su Reglamento, en las directivas que emita el OSCE y demás normativa especial que resulte aplicable, serán de aplicación supletoria las disposiciones pertinentes del Código Civil vigente, cuando corresponda, y demás normas de derecho privado.

CLÁUSULA DÉCIMA OCTAVA: SOLUCIÓN DE CONTROVERSIAS¹⁵

Las controversias que surjan entre las partes durante la ejecución del contrato se resuelven mediante conciliación o arbitraje, según el acuerdo de las partes.

Cualquiera de las partes tiene derecho a iniciar el arbitraje a fin de resolver dichas controversias dentro del plazo de caducidad previsto en la Ley de Contrataciones del Estado y su Reglamento.

Facultativamente, cualquiera de las partes tiene el derecho a solicitar una conciliación dentro del plazo de caducidad correspondiente, según lo señalado en el artículo 224 del Reglamento de la Ley de Contrataciones del Estado, sin perjuicio de recurrir al arbitraje, en caso no se llegue a un acuerdo entre ambas partes o se llegue a un acuerdo parcial. Las controversias sobre nulidad del contrato solo pueden ser sometidas a arbitraje.

El Laudo arbitral emitido es inapelable, definitivo y obligatorio para las partes desde el momento de su notificación, según lo previsto en el numeral 45.21 del artículo 45 de la Ley de Contrataciones del Estado.

CLÁUSULA DÉCIMA NOVENA: FACULTAD DE ELEVAR A ESCRITURA PÚBLICA

Cualquiera de las partes puede elevar el presente contrato a Escritura Pública corriendo con todos los gastos que demande esta formalidad.

CLÁUSULA VIGÉSIMA: DOMICILIO PARA EFECTOS DE LA EJECUCIÓN CONTRACTUAL

Las partes declaran el siguiente domicilio para efecto de las notificaciones que se realicen durante la ejecución del presente contrato:

DOMICILIO DE LA ENTIDAD: [.....]

DOMICILIO DEL CONTRATISTA: [CONSIGNAR EL DOMICILIO SEÑALADO POR EL POSTOR GANADOR DE LA BUENA PRO AL PRESENTAR LOS REQUISITOS PARA EL PERFECCIONAMIENTO DEL CONTRATO]

La variación del domicilio aquí declarado de alguna de las partes debe ser comunicada a la otra parte, formalmente y por escrito, con una anticipación no menor de quince (15) días calendario.

De acuerdo con las bases integradas, la oferta y las disposiciones del presente contrato, las partes lo firman por duplicado en señal de conformidad en la ciudad de [.....] al [CONSIGNAR FECHA].

¹⁵ De acuerdo con el numeral 225.3 del artículo 225 del Reglamento, las partes pueden recurrir al arbitraje ad hoc cuando las controversias deriven de procedimientos de selección cuyo valor estimado sea menor o igual a cinco millones con 00/100 soles (S/ 5 000 000,00).



“LA ENTIDAD”

“EL CONTRATISTA”

Importante

Este documento puede firmarse digitalmente si ambas partes cuentan con firma digital, según la Ley N° 27269, Ley de Firmas y Certificados Digitales¹⁶.

¹⁶ Para mayor información sobre la normativa de firmas y certificados digitales ingresar a:
<https://www.indecopi.gob.pe/web/firmas-digitales/firmar-y-certificados-digitales>



ANEXOS



ANEXO N° 1

DECLARACIÓN JURADA DE DATOS DEL POSTOR

Señores

COMITÉ DE SELECCIÓN

ADJUDICACIÓN SIMPLIFICADA N° 09-2024-MDSG/CS (PRIMERA CONVOCATORIA)

Presente. -

El que se suscribe, [.....], postor y/o Representante Legal de [CONSIGNAR EN CASO DE SER PERSONA JURÍDICA], identificado con [CONSIGNAR TIPO DE DOCUMENTO DE IDENTIDAD] N° [CONSIGNAR NÚMERO DE DOCUMENTO DE IDENTIDAD], con poder inscrito en la localidad de [CONSIGNAR EN CASO DE SER PERSONA JURÍDICA] en la Ficha N° [CONSIGNAR EN CASO DE SER PERSONA JURÍDICA] Asiento N° [CONSIGNAR EN CASO DE SER PERSONA JURÍDICA], **DECLARO BAJO JURAMENTO** que la siguiente información se sujeta a la verdad:

Nombre, Denominación o Razón Social :					
Domicilio Legal :					
RUC :		Teléfono(s) :			
MYPE ¹⁷		Sí		No	
Correo electrónico :					

Autorización de notificación por correo electrónico:

Autorizo que se notifiquen al correo electrónico indicado las siguientes actuaciones:

1. Solicitud de la descripción a detalle de todos los elementos constitutivos de la oferta.
2. Solicitud de reducción de la oferta económica.
3. Solicitud de subsanación de los requisitos para perfeccionar el contrato.
4. Solicitud para presentar los documentos para perfeccionar el contrato, según orden de prelación, de conformidad con lo previsto en el artículo 141 del Reglamento.
5. Respuesta a la solicitud de acceso al expediente de contratación.
6. Notificación de la orden de servicios¹⁸

Asimismo, me comprometo a remitir la confirmación de recepción, en el plazo máximo de dos (2) días hábiles de recibida la comunicación.

[CONSIGNAR CIUDAD Y FECHA]

.....
Firma, Nombres y Apellidos del postor o Representante legal, según corresponda

Importante

La notificación dirigida a la dirección de correo electrónico consignada se entenderá válidamente efectuada cuando la Entidad reciba acuse de recepción.

¹⁷ Esta información será verificada por la Entidad en la página web del Ministerio de Trabajo y Promoción del Empleo en la sección consulta de empresas acreditadas en el REMYPE en el link <http://www2.trabajo.gob.pe/servicios-en-linea-2-2/> y se tendrá en consideración, en caso el postor ganador de la buena pro solicite la retención del diez por ciento (10%) del monto del contrato, en calidad de garantía de fiel cumplimiento, en los contratos periódicos de prestación de servicios, según lo señalado en el numeral 149.4 del artículo 149 y numeral 151.2 del artículo 151 del Reglamento. Asimismo, dicha información se tendrá en cuenta en caso de empate, conforme a lo previsto en el artículo 91 del Reglamento.

¹⁸ Cuando el monto del valor estimado del procedimiento o del ítem no supere los doscientos mil Soles (S/ 200,000.00), en caso se haya optado por perfeccionar el contrato con una orden de servicios.



Importante

Cuando se trate de consorcios, la declaración jurada es la siguiente:

ANEXO N° 1

DECLARACIÓN JURADA DE DATOS DEL POSTOR

Señores

COMITÉ DE SELECCIÓN

ADJUDICACIÓN SIMPLIFICADA N° 09-2024-MDSG/CS (PRIMERA CONVOCATORIA)

Presente. -

El que se suscribe, [...], representante común del consorcio [CONSIGNAR EL NOMBRE DEL CONSORCIO], identificado con [CONSIGNAR TIPO DE DOCUMENTO DE IDENTIDAD] N° [CONSIGNAR NÚMERO DE DOCUMENTO DE IDENTIDAD], **DECLARO BAJO JURAMENTO** que la siguiente información se sujeta a la verdad:

Datos del consorciado 1				
Nombre, Denominación o Razón Social :				
Domicilio Legal :				
RUC :	Teléfono(s) :			
MYPE ¹⁹		Sí	No	
Correo electrónico :				

Datos del consorciado 2				
Nombre, Denominación o Razón Social :				
Domicilio Legal :				
RUC :	Teléfono(s) :			
MYPE ²⁰		Sí	No	
Correo electrónico :				

Datos del consorciado ...				
Nombre, Denominación o Razón Social :				
Domicilio Legal :				
RUC :	Teléfono(s) :			
MYPE ²¹		Sí	No	
Correo electrónico :				

Autorización de notificación por correo electrónico:

Correo electrónico del consorcio:

Autorizo que se notifiquen al correo electrónico indicado las siguientes actuaciones:

1. Solicitud de la descripción a detalle de todos los elementos constitutivos de la oferta.

¹⁹ En los contratos periódicos de prestación de servicios, esta información será verificada por la Entidad en la página web del Ministerio de Trabajo y Promoción del Empleo en la sección consulta de empresas acreditadas en el REMYPE en el link <http://www2.trabajo.gob.pe/servicios-en-linea-2-2/> y se tendrá en consideración, en caso el consorcio ganador de la buena pro solicite la retención del diez por ciento (10%) del monto del contrato, en calidad de garantía de fiel cumplimiento, según lo señalado en el numeral 149.4 del artículo 149 y numeral 151.2 del artículo 151 del Reglamento. Asimismo, dicha información se tendrá en cuenta en caso de empate, conforme a lo previsto en el artículo 91 del Reglamento. Para dichos efectos, todos los integrantes del consorcio deben acreditar la condición de micro o pequeña empresa.

²⁰ Ibidem.

²¹ Ibidem.



2. Solicitud de reducción de la oferta económica.
3. Solicitud de subsanación de los requisitos para perfeccionar el contrato.
4. Solicitud para presentar los documentos para perfeccionar el contrato, según orden de prelación, de conformidad con lo previsto en el artículo 141 del Reglamento.
5. Respuesta a la solicitud de acceso al expediente de contratación.
6. Notificación de la orden de servicios²²

Asimismo, me comprometo a remitir la confirmación de recepción, en el plazo máximo de dos (2) días hábiles de recibida la comunicación.

[CONSIGNAR CIUDAD Y FECHA]

.....
**Firma, Nombres y Apellidos del representante
común del consorcio**

Importante

La notificación dirigida a la dirección de correo electrónico consignada se entenderá válidamente efectuada cuando la Entidad reciba acuse de recepción.

²² Cuando el monto del valor estimado del procedimiento o del ítem no supere los doscientos mil Soles (S/ 200,000.00), en caso se haya optado por perfeccionar el contrato con una orden de servicios.



ANEXO N° 2

**DECLARACIÓN JURADA
(ART. 52 DEL REGLAMENTO DE LA LEY DE CONTRATACIONES DEL ESTADO)**

Señores

COMITÉ DE SELECCIÓN

ADJUDICACIÓN SIMPLIFICADA N° 09-2024-MDSG/CS (PRIMERA CONVOCATORIA)

Presente. -

Mediante el presente el suscrito, postor y/o Representante Legal de [CONSIGNAR EN CASO DE SER PERSONA JURÍDICA], declaro bajo juramento:

- i. No haber incurrido y me obligo a no incurrir en actos de corrupción, así como a respetar el principio de integridad.
- ii. No tener impedimento para postular en el procedimiento de selección ni para contratar con el Estado, conforme al artículo 11 de la Ley de Contrataciones del Estado.
- iii. Conocer las sanciones contenidas en la Ley de Contrataciones del Estado y su Reglamento, así como las disposiciones aplicables de la Ley N° 27444, Ley del Procedimiento Administrativo General.
- iv. Participar en el presente proceso de contratación en forma independiente sin mediar consulta, comunicación, acuerdo, arreglo o convenio con ningún proveedor; y, conocer las disposiciones del Decreto Legislativo N° 1034, Decreto Legislativo que aprueba la Ley de Represión de Conductas Anticompetitivas.
- v. Conocer, aceptar y someterme a las bases, condiciones y reglas del procedimiento de selección.
- vi. Ser responsable de la veracidad de los documentos e información que presento en el presente procedimiento de selección.
- vii. Comprometerme a mantener la oferta presentada durante el procedimiento de selección y a perfeccionar el contrato, en caso de resultar favorecido con la buena pro.

[CONSIGNAR CIUDAD Y FECHA]

.....
**Firma, Nombres y Apellidos del postor o
Representante legal, según corresponda**

Importante

En el caso de consorcios, cada integrante debe presentar esta declaración jurada, salvo que sea presentada por el representante común del consorcio.



ANEXO N° 3

DECLARACIÓN JURADA DE CUMPLIMIENTO DE LOS TÉRMINOS DE REFERENCIA

Señores

COMITÉ DE SELECCIÓN

ADJUDICACIÓN SIMPLIFICADA N° 09-2024-MDSG/CS (PRIMERA CONVOCATORIA)

Presente. -

Es grato dirigirme a usted, para hacer de su conocimiento que luego de haber examinado las bases y demás documentos del procedimiento de la referencia y, conociendo todos los alcances y las condiciones detalladas en dichos documentos, el postor que suscribe ofrece el servicio de [CONSIGNAR EL OBJETO DE LA CONVOCATORIA], de conformidad con los Términos de Referencia que se indican en el numeral 3.1 del Capítulo III de la sección específica de las bases y los documentos del procedimiento.

[CONSIGNAR CIUDAD Y FECHA]

.....
**Firma, Nombres y Apellidos del postor o
Representante legal o común, según corresponda**

Importante

Adicionalmente, puede requerirse la presentación de documentación que acredite el cumplimiento de los términos de referencia, conforme a lo indicado en el acápite relacionado al contenido de las ofertas de la presente sección de las bases.



ANEXO N° 4

DECLARACIÓN JURADA DE PLAZO DE PRESTACIÓN DEL SERVICIO

Señores
COMITÉ DE SELECCIÓN
ADJUDICACIÓN SIMPLIFICADA N° 09-2024-MDSG/CS (PRIMERA CONVOCATORIA)
Presente.. -

Mediante el presente, con pleno conocimiento de las condiciones que se exigen en las bases del procedimiento de la referencia, me comprometo a prestar el servicio objeto del presente procedimiento de selección en el plazo de [CONSIGNAR EL PLAZO OFERTADO].

[CONSIGNAR CIUDAD Y FECHA]

.....
Firma, Nombres y Apellidos del postor o
Representante legal o común, según corresponda



ANEXO N° 5

PROMESA DE CONSORCIO (Sólo para el caso en que un consorcio se presente como postor)

Señores

COMITÉ DE SELECCIÓN

ADJUDICACIÓN SIMPLIFICADA N° 09-2024-MDSG/CS (PRIMERA CONVOCATORIA)

Presente.

Los suscritos declaramos expresamente que hemos convenido en forma irrevocable, durante el lapso que dure el procedimiento de selección, para presentar una oferta conjunta a la **ADJUDICACIÓN SIMPLIFICADA N° [CONSIGNAR NOMENCLATURA DEL PROCEDIMIENTO]**

Asimismo, en caso de obtener la buena pro, nos comprometemos a formalizar el contrato de consorcio, de conformidad con lo establecido por el artículo 140 del Reglamento de la Ley de Contrataciones del Estado, bajo las siguientes condiciones:

a) Integrantes del consorcio

1. [NOMBRE, DENOMINACIÓN O RAZÓN SOCIAL DEL CONSORCIADO 1].
2. [NOMBRE, DENOMINACIÓN O RAZÓN SOCIAL DEL CONSORCIADO 2].

b) Designamos a [CONSIGNAR NOMBRES Y APELLIDOS DEL REPRESENTANTE COMÚN], identificado con [CONSIGNAR TIPO DE DOCUMENTO DE IDENTIDAD] N° [CONSIGNAR NÚMERO DE DOCUMENTO DE IDENTIDAD], como representante común del consorcio para efectos de participar en todos los actos referidos al procedimiento de selección, suscripción y ejecución del contrato correspondiente con [CONSIGNAR NOMBRE DE LA ENTIDAD].

Asimismo, declaramos que el representante común del consorcio no se encuentra impedido, inhabilitado ni suspendido para contratar con el Estado.

c) Fijamos nuestro domicilio legal común en [.....].

d) Las obligaciones que corresponden a cada uno de los integrantes del consorcio son las siguientes:

1. OBLIGACIONES DE [NOMBRE, DENOMINACIÓN O RAZÓN SOCIAL DEL CONSORCIADO 1] [%]²³

[DESCRIBIR LAS OBLIGACIONES DEL CONSORCIADO 1]

2. OBLIGACIONES DE [NOMBRE, DENOMINACIÓN O RAZÓN SOCIAL DEL CONSORCIADO 2] [%]²⁴

[DESCRIBIR LAS OBLIGACIONES DEL CONSORCIADO 2]

TOTAL OBLIGACIONES 100%²⁵

²³ Consignar únicamente el porcentaje total de las obligaciones, el cual debe ser expresado en número entero, sin decimales.

²⁴ Consignar únicamente el porcentaje total de las obligaciones, el cual debe ser expresado en número entero, sin decimales.

²⁵ Este porcentaje corresponde a la sumatoria de los porcentajes de las obligaciones de cada uno de los integrantes del consorcio.



[CONSIGNAR CIUDAD Y FECHA]

.....
Consortiado 1
Nombres, apellidos y firma del
Consortiado 1 o de su Representante
Legal
Tipo y N° de Documento de Identidad

.....
Consortiado 2
Nombres, apellidos y firma del
Consortiado 2 o de su Representante
Legal
Tipo y N° de Documento de Identidad

Importante

De conformidad con el artículo 52 del Reglamento, las firmas de los integrantes del consorcio deben ser legalizadas.



Importante para la Entidad

En caso de la prestación de servicios bajo el sistema a precios unitarios incluir el siguiente anexo:
Esta nota deberá ser eliminada una vez culminada la elaboración de las bases

ANEXO N° 6

PRECIO DE LA OFERTA

Señores

COMITÉ DE SELECCIÓN

ADJUDICACIÓN SIMPLIFICADA N° 09-2024-MDSG/CS (PRIMERA CONVOCATORIA)

Presente.

Es grato dirigirme a usted, para hacer de su conocimiento que, de acuerdo con las bases, mi oferta es la siguiente:

CONCEPTO	CANTIDAD	PRECIO UNITARIO	PRECIO TOTAL
TOTAL			

El precio de la oferta [CONSIGNAR LA MONEDA DE LA CONVOCATORIA] incluye todos los tributos, seguros, transporte, inspecciones, pruebas y, de ser el caso, los costos laborales conforme a la legislación vigente, así como cualquier otro concepto que pueda tener incidencia sobre el costo del servicio a contratar; excepto la de aquellos postores que gocen de alguna exoneración legal, no incluirán en el precio de su oferta los tributos respectivos.

[CONSIGNAR CIUDAD Y FECHA]

.....
**Firma, Nombres y Apellidos del postor o
Representante legal o común, según corresponda**

Importante

- En caso que el postor reduzca su oferta, según lo previsto en el artículo 68 del Reglamento, debe presentar nuevamente este Anexo.*
- El postor que goce de alguna exoneración legal, debe indicar que su oferta no incluye el tributo materia de la exoneración, debiendo incluir el siguiente texto:*

"Mi oferta no incluye [CONSIGNAR EL TRIBUTO MATERIA DE LA EXONERACIÓN]".

Importante para la Entidad

- En caso de procedimientos según relación de ítems, consignar lo siguiente:*
"El postor puede presentar el precio de su oferta en un solo documento o documentos independientes, en los ítems que se presente".
- En caso de contrataciones que conllevan la ejecución de prestaciones accesorias, consignar lo siguiente:*
"El postor debe detallar en el precio de su oferta, el monto correspondiente a la prestación principal y las prestaciones accesorias".



Importante para la Entidad

En caso de la prestación de servicios bajo el sistema a suma alzada incluir el siguiente anexo:

Esta nota deberá ser eliminada una vez culminada la elaboración de las bases

ANEXO N° 6

PRECIO DE LA OFERTA

Señores

COMITÉ DE SELECCIÓN

ADJUDICACIÓN SIMPLIFICADA N° 09-2024-MDSG/CS (PRIMERA CONVOCATORIA)

Presente.

Es grato dirigirme a usted, para hacer de su conocimiento que, de acuerdo con las bases, mi oferta es la siguiente:

CONCEPTO	PRECIO TOTAL
TOTAL	

El precio de la oferta [CONSIGNAR LA MONEDA DE LA CONVOCATORIA] incluye todos los tributos, seguros, transporte, inspecciones, pruebas y, de ser el caso, los costos laborales conforme a la legislación vigente, así como cualquier otro concepto que pueda tener incidencia sobre el costo del servicio a contratar; excepto la de aquellos postores que gocen de alguna exoneración legal, no incluirán en el precio de su oferta los tributos respectivos.

[CONSIGNAR CIUDAD Y FECHA]

.....
**Firma, Nombres y Apellidos del postor o
Representante legal o común, según corresponda**

Importante

- El postor debe consignar el precio total de la oferta, sin perjuicio que, de resultar favorecido con la buena pro, presente el detalle de precios unitarios para el perfeccionamiento del contrato.*
- En caso que el postor reduzca su oferta, según lo previsto en el artículo 68 del Reglamento, debe presentar nuevamente este Anexo.*
- El postor que goce de alguna exoneración legal, debe indicar que su oferta no incluye el tributo materia de la exoneración, debiendo incluir el siguiente texto:*

Mi oferta no incluye [CONSIGNAR EL TRIBUTO MATERIA DE LA EXONERACIÓN].

Importante para la Entidad

- En caso de procedimientos según relación de ítems, consignar lo siguiente:
"El postor puede presentar el precio de su oferta en un solo documento o documentos independientes, en los ítems que se presente".*
- En caso de contrataciones que conllevan la ejecución de prestaciones accesorias, consignar lo siguiente:
"El postor debe detallar en el precio de su oferta, el monto correspondiente a la prestación principal y las prestaciones accesorias".*

Incluir o eliminar, según corresponda



Importante para la Entidad

En caso de la prestación de servicios bajo el esquema mixto de suma alzada y precios unitarios incluir el siguiente anexo:

Esta nota deberá ser eliminada una vez culminada la elaboración de las bases

ANEXO N° 6

PRECIO DE LA OFERTA

Señores
COMITÉ DE SELECCIÓN
ADJUDICACIÓN SIMPLIFICADA N° 09-2024-MDSG/CS (PRIMERA CONVOCATORIA)
Presente. -

Es grato dirigirme a usted, para hacer de su conocimiento que, de acuerdo con las bases, mi oferta es la siguiente:

OFERTA A PRECIOS UNITARIOS DE LOS COMPONENTES SIGUIENTES:

CONCEPTO	CANTIDAD	PRECIO UNITARIO	COSTO
Monto del componente a precios unitarios			

OFERTA A SUMA ALZADA DE LOS COMPONENTES SIGUIENTES:

CONCEPTO	PRECIO TOTAL
Monto del componente a suma alzada	

Monto total de la oferta	
--------------------------	--

El precio de la oferta [CONSIGNAR LA MONEDA DE LA CONVOCATORIA] incluye todos los tributos, seguros, transporte, inspecciones, pruebas y, de ser el caso, los costos laborales conforme a la legislación vigente, así como cualquier otro concepto que pueda tener incidencia sobre el costo del servicio a contratar; excepto la de aquellos postores que gocen de alguna exoneración legal, no incluirán en el precio de su oferta los tributos respectivos.

[CONSIGNAR CIUDAD Y FECHA]

.....
Firma, Nombres y Apellidos del postor o
Representante legal o común, según corresponda



Importante

- El postor debe consignar en su oferta los precios unitarios de los componentes previstos para este sistema en el presente anexo y por un monto fijo integral de los componentes previstos a suma alzada.
- En caso que el postor reduzca su oferta, según lo previsto en el artículo 68 del Reglamento, debe presentar nuevamente este Anexo.
- El postor que goce de alguna exoneración legal, debe indicar que su oferta no incluye el tributo materia de la exoneración, debiendo incluir el siguiente texto:

Mi oferta no incluye [CONSIGNAR EL TRIBUTO MATERIA DE LA EXONERACIÓN].

Importante para la Entidad

- En caso de procedimientos según relación de ítems, consignar lo siguiente:
"El postor puede presentar el precio de su oferta en un solo documento o documentos independientes, en los ítems que se presente".
- En caso de contrataciones que conllevan la ejecución de prestaciones accesorias, consignar lo siguiente:
"El postor debe detallar en el precio de su oferta, el monto correspondiente a la prestación principal y las prestaciones accesorias".

Incluir las disposiciones, según corresponda. Una vez culminada la elaboración de las bases, las notas que no se incorporen deben ser eliminadas



Importante para la Entidad

*En caso de la prestación de servicios bajo el sistema en base a porcentajes incluir el siguiente anexo:
Esta nota deberá ser eliminada una vez culminada la elaboración de las bases*

ANEXO N° 6

PRECIO DE LA OFERTA

Señores

COMITÉ DE SELECCIÓN

ADJUDICACIÓN SIMPLIFICADA N° 09-2024-MDSG/CS (PRIMERA CONVOCATORIA)

Presente.

Es grato dirigirme a usted, para hacer de su conocimiento que, de acuerdo con las bases, mi oferta es la siguiente:

CONCEPTO	OFERTA
Porcentaje ofertado ²⁶	%
Monto Total Ofertado	

El precio de la oferta [CONSIGNAR LA MONEDA DE LA CONVOCATORIA] incluye todos los tributos, seguros, transporte, inspecciones, pruebas y, de ser el caso, los costos laborales conforme a la legislación vigente, así como cualquier otro concepto que pueda tener incidencia sobre el costo del servicio a contratar; excepto la de aquellos postores que gocen de alguna exoneración legal, no incluirán en el precio de su oferta los tributos respectivos.

[CONSIGNAR CIUDAD Y FECHA]

.....
**Firma, Nombres y Apellidos del postor o
Representante legal o común, según corresponda**

Importante

- *En caso que el postor reduzca su oferta, según lo previsto en el artículo 68 del Reglamento, debe presentar nuevamente este Anexo.*
- *El postor que goce de alguna exoneración legal, debe indicar que su oferta no incluye el tributo materia de la exoneración, debiendo incluir el siguiente texto:*

“Mi oferta no incluye [CONSIGNAR EL TRIBUTO MATERIA DE LA EXONERACIÓN]”.

Importante para la Entidad

- *En caso de procedimientos según relación de ítems, consignar lo siguiente:
“El postor puede presentar el precio de su oferta en un solo documento o documentos independientes, en los ítems que se presente”.*
- *En caso de contrataciones que conllevan la ejecución de prestaciones accesorias, consignar lo siguiente:
“El postor debe detallar en el precio de su oferta, el monto correspondiente a la prestación principal y las prestaciones accesorias”.*

Incluir las disposiciones, según corresponda. Una vez culminada la elaboración de las bases,

²⁶ De conformidad con la Opinión N° 202-2016/DTN, corresponde al porcentaje del monto total a cobrar o recuperar.



las notas que no se incorporen deben ser eliminadas

Importante para la Entidad

En caso de la prestación de servicios bajo el sistema en base a honorario fijo y comisión de éxito incluir el siguiente anexo:

Esta nota deberá ser eliminada una vez culminada la elaboración de las bases

ANEXO N° 6

PRECIO DE LA OFERTA

Señores

COMITÉ DE SELECCIÓN

ADJUDICACIÓN SIMPLIFICADA N° 09-2024-MDSG/CS (PRIMERA CONVOCATORIA)

Presente.

Es grato dirigirme a usted, para hacer de su conocimiento que, de acuerdo con las bases, mi oferta es la siguiente:

CONCEPTO	MONTO
(A) Honorario Fijo	
(B) Comisión de éxito ²⁷	
Precio de la Oferta (A) + (B)	

El precio de la oferta [CONSIGNAR LA MONEDA DE LA CONVOCATORIA] incluye todos los tributos, seguros, transporte, inspecciones, pruebas y, de ser el caso, los costos laborales conforme a la legislación vigente, así como cualquier otro concepto que pueda tener incidencia sobre el costo del servicio a contratar; excepto la de aquellos postores que gocen de alguna exoneración legal, no incluirán en el precio de su oferta los tributos respectivos.

[CONSIGNAR CIUDAD Y FECHA]

.....
**Firma, Nombres y Apellidos del postor o
Representante legal o común, según corresponda**

Importante

- En caso que el postor reduzca su oferta, según lo previsto en el artículo 68 del Reglamento, debe presentar nuevamente este Anexo.*
- El postor que goce de alguna exoneración legal, debe indicar que su oferta no incluye el tributo materia de la exoneración, debiendo incluir el siguiente texto:*

"Mi oferta no incluye [CONSIGNAR EL TRIBUTO MATERIA DE LA EXONERACIÓN]".

Importante para la Entidad

- En caso de procedimientos según relación de ítems, consignar lo siguiente:
"El postor puede presentar el precio de su oferta en un solo documento o documentos independientes, en los ítems que se presente".*
- En caso de contrataciones que conllevan la ejecución de prestaciones accesorias, consignar lo siguiente:
"El postor debe detallar en el precio de su oferta, el monto correspondiente a la prestación principal y las prestaciones accesorias".*

Incluir las disposiciones, según corresponda. Una vez culminada la elaboración de las bases, las notas que no se incorporen deben ser eliminadas

²⁷ De conformidad con la Opinión N° 011-2017/DTN "El postor formula su oferta contemplando un monto fijo y un monto adicional como incentivo que debe pagársele en caso consiga el resultado esperado".



ANEXO N° 7
DECLARACIÓN JURADA DE CUMPLIMIENTO DE CONDICIONES PARA LA APLICACIÓN DE LA EXONERACIÓN DEL IGV

Señores

COMITÉ DE SELECCIÓN

ADJUDICACIÓN SIMPLIFICADA N° 09-2024-MDSG/CS (PRIMERA CONVOCATORIA)

Presente.

Mediante el presente el suscrito, postor y/o Representante Legal de [CONSIGNAR EN CASO DE SER PERSONA JURÍDICA], declaro bajo juramento que gozo del beneficio de la exoneración del IGV previsto en la Ley N° 27037, Ley de Promoción de la Inversión en la Amazonía, dado que cumplo con las condiciones siguientes:

- 1.- Que el domicilio fiscal de la empresa²⁸ se encuentra ubicada en la Amazonía y coincide con el lugar establecido como sede central (donde tiene su administración y lleva su contabilidad);
- 2.- Que la empresa se encuentra inscrita en las Oficinas Registrales de la Amazonía (exigible en caso de personas jurídicas);
- 3.- Que, al menos el setenta por ciento (70%) de los activos fijos de la empresa se encuentran en la Amazonía; y
- 4.- Que la empresa no presta servicios fuera de la Amazonía.

[CONSIGNAR CIUDAD Y FECHA]

.....
Firma, Nombres y Apellidos del postor o Representante legal, según corresponda

Importante

Cuando se trate de consorcios, esta declaración jurada será presentada por cada uno de los integrantes del consorcio, salvo que se trate de consorcios con contabilidad independiente, en cuyo caso debe ser suscrita por el representante común, debiendo indicar su condición de consorcio con contabilidad independiente y el número de RUC del consorcio.

²⁸ En el artículo 1 del "Reglamento de las Disposiciones Tributarias contenidas en la Ley de Promoción de la Inversión en la Amazonía" se define como "empresa" a las "Personas naturales, sociedades conyugales, sucesiones indivisas y personas consideradas jurídicas por la Ley del Impuesto a la Renta, generadoras de rentas de tercera categoría, ubicadas en la Amazonía. Las sociedades conyugales son aquellas que ejerzan la opción prevista en el Artículo 16 de la Ley del Impuesto a la Renta."

ANEXO N° 8

EXPERIENCIA DEL POSTOR EN LA ESPECIALIDAD

Señores
COMITÉ DE SELECCIÓN
ADJUDICACIÓN SIMPLIFICADA N° 09-2024-MDSG/CS (PRIMERA CONVOCATORIA)
Presente.

Mediante el presente, el suscrito detalla la siguiente EXPERIENCIA EN LA ESPECIALIDAD:

Nº	CLIENTE	OBJETO DEL CONTRATO	Nº CONTRATO / O/S / COMPROBANTE DE PAGO	FECHA DEL CONTRATO O CP ²⁹	FECHA DE LA CONFORMIDAD DE SER EL CASO ³⁰	EXPERIENCIA PROVENIENTE ³¹ DE:	MONEDA	IMPORTE ³²	TIPO DE CAMBIO VENTA ³³	MONTO FACTURADO O ACUMULADO ³⁴
1										
2										

²⁹ Se refiere a la fecha de suscripción del contrato, de la emisión de la Orden de Servicios o de cancelación del comprobante de pago, según corresponda.

³⁰ Únicamente, cuando la fecha del perfeccionamiento del contrato, sea previa a los ocho (8) años anteriores a la fecha de presentación de ofertas, caso en el cual el postor debe acreditar que la conformidad se emitió dentro de dicho periodo.

³¹ Si el titular de la experiencia no es el postor, consignar si dicha experiencia corresponde a la matriz en caso que el postor sea sucursal, o fue transmitida por reorganización societaria, debiendo acompañar la documentación sustentatoria correspondiente. Al respecto, según la Opinión N° 216-2017/DTN “Considerando que la sociedad matriz y la sucursal constituyen la misma persona jurídica, la sucursal puede acreditar como suya la experiencia de su matriz”. Del mismo modo, según lo previsto en la Opinión N° 010-2013/DTN, “... en una operación de reorganización societaria que comprende tanto una fusión como una escisión, la sociedad resultante podrá acreditar como suya la experiencia de la sociedad incorporada o absorbida, que se extingue producto de la fusión; asimismo, si en virtud de la escisión se transfiere un bloque patrimonial consistente en una línea de negocio completa, la sociedad resultante podrá acreditar como suya la experiencia de la sociedad escindida, correspondiente a la línea de negocio transmitida. De esta manera, la sociedad resultante podrá emplear la experiencia transmitida, como consecuencia de la reorganización societaria antes descrita, en los futuros procesos de selección en los que participe”.

³² Se refiere al monto del contrato ejecutado incluido adicionales y reducciones, de ser el caso.

³³ El tipo de cambio venta debe corresponder al publicado por la SBS correspondiente a la fecha de suscripción del contrato, de la emisión de la Orden de Servicios o de cancelación del comprobante de pago, según corresponda.

³⁴ Consignar en la moneda establecida en las bases.

MUNICIPALIDAD DISTRITAL SAN GABAN
ADJUDICACIÓN SIMPLIFICADA N° 09-2024-MDSG/CS-1 PRIMERA CONVOCATORIA)



Nº	CLIENTE	OBJETO DEL CONTRATO	Nº CONTRATO / O/S / COMPROBANTE DE PAGO	FECHA DEL CONTRAT O O CP ²⁹	FECHA DE LA CONFORMIDA D DE SER EL CASO ³⁰	EXPERIENCIA PROVENIENTE ³¹ DE:	MONEDA	IMPORTE ³²	TIPO DE CAMBIO VENTA ³³	MONTO FACTURAD O ACUMULAD O ³⁴
3										
4										
5										
6										
7										
8										
9										
10										
	...									
20										
TOTAL										

[CONSIGNAR CIUDAD Y FECHA]

.....
Firma, Nombres y Apellidos del postor o
Representante legal o común, según corresponda



ANEXO N° 9

**DECLARACIÓN JURADA
(NUMERAL 49.4 DEL ARTÍCULO 49 DEL REGLAMENTO)**

Señores

COMITÉ DE SELECCIÓN

ADJUDICACIÓN SIMPLIFICADA N° 09-2024-MDSG/CS (PRIMERA CONVOCATORIA)

Presente.

Mediante el presente el suscrito, postor y/o Representante Legal de [CONSIGNAR EN CASO DE SER PERSONA JURÍDICA], declaro que la experiencia que acredito de la empresa [CONSIGNAR LA DENOMINACIÓN DE LA PERSONA JURÍDICA] como consecuencia de una reorganización societaria, no se encuentra en el supuesto establecido en el numeral 49.4 del artículo 49 del Reglamento.

[CONSIGNAR CIUDAD Y FECHA]

.....
**Firma, Nombres y Apellidos del postor o
Representante legal, según corresponda**

Importante

A efectos de cautelar la veracidad de esta declaración, el postor puede verificar la información de la Relación de Proveedores Sancionados por el Tribunal de Contrataciones del Estado con Sanción Vigente en <http://portal.osce.gob.pe/mp/content/relación-de-proveedores-sancionados>. También le asiste dicha facultad al órgano encargado de las contrataciones o al órgano de la Entidad al que se le haya asignado la función de verificación de la oferta presentada por el postor ganador de la buena pro.



Importante para la Entidad

En el caso de contratación de servicios en general que se presten fuera de la provincia de Lima y Callao cuyo valor estimado no supere los doscientos mil Soles (S/ 200,000.00) o el procedimiento de selección según relación de ítem no supere dicho monto, se debe considerar el siguiente anexo:

Esta nota deberá ser eliminada una vez culminada la elaboración de las bases.

ANEXO N° 10

**SOLICITUD DE BONIFICACIÓN DEL DIEZ POR CIENTO (10%) POR SERVICIOS PRESTADOS FUERA DE LA PROVINCIA DE LIMA Y CALLAO
(DE SER EL CASO, SOLO PRESENTAR ESTA SOLICITUD EN EL ÍTEM [CONSIGNAR EL N° DEL ÍTEM O ÍTEMS CUYO VALOR ESTIMADO NO SUPERA LOS DOSCIENTOS MIL SOLES (S/ 200,000.00)])**

Señores
COMITÉ DE SELECCIÓN
ADJUDICACIÓN SIMPLIFICADA N° 09-2024-MDSG/CS (PRIMERA CONVOCATORIA
Presente.

Mediante el presente el suscrito, postor y/o Representante Legal de [CONSIGNAR EN CASO DE SER PERSONA JURÍDICA], solicito la asignación de la bonificación del diez por ciento (10%) sobre el puntaje total en [CONSIGNAR EL ÍTEM O ITEMS, SEGÚN CORRESPONDA, EN LOS QUE SE SOLICITA LA BONIFICACIÓN] debido a que el domicilio de mi representada se encuentra ubicado en la provincia o provincia colindante donde se ejecuta la prestación.

[CONSIGNAR CIUDAD Y FECHA]

.....
Firma, Nombres y Apellidos del postor o Representante legal, según corresponda

Importante

- Para asignar la bonificación, el órgano encargado de las contrataciones o comité de selección, según corresponda, verifica el domicilio consignado por el postor en el Registro Nacional de Proveedores (RNP).*
- Para que el postor pueda acceder a la bonificación, debe cumplir con las condiciones establecidas en el literal f) del artículo 50 del Reglamento.*



Importante

Cuando se trate de consorcios, la declaración jurada es la siguiente:

ANEXO N° 10

SOLICITUD DE BONIFICACIÓN DEL DIEZ POR CIENTO (10%) POR SERVICIOS PRESTADOS FUERA DE LA PROVINCIA DE LIMA Y CALLAO
(DE SER EL CASO, SOLO PRESENTAR ESTA SOLICITUD EN EL ÍTEM [CONSIGNAR EL N° DEL ÍTEM O ÍTEMS CUYO VALOR ESTIMADO NO SUPERA LOS DOSCIENTOS MIL SOLES (S/ 200,000.00)])

Señores

COMITÉ DE SELECCIÓN

ADJUDICACIÓN SIMPLIFICADA N° 09-2024-MDSG/CS (PRIMERA CONVOCATORIA)

Presente.

Mediante el presente el que se suscribe, [...], representante común del consorcio [CONSIGNAR EL NOMBRE DEL CONSORCIO], solicito la asignación de la bonificación del diez por ciento (10%) sobre el puntaje total en [CONSIGNAR EL ÍTEM O ÍTEMS, SEGÚN CORRESPONDA, EN LOS QUE SE SOLICITA LA BONIFICACIÓN] debido a que los domicilios de todos los integrantes del consorcio se encuentran ubicados en la provincia o provincias colindantes donde se ejecuta la prestación.

[CONSIGNAR CIUDAD Y FECHA]

.....
**Firma, Nombres y Apellidos del representante
común del consorcio**

Importante

- *Para asignar la bonificación, el órgano encargado de las contrataciones o comité de selección, según corresponda, verifica el domicilio consignado de los integrantes del consorcio, en el Registro Nacional de Proveedores (RNP).*
- *Para que un consorcio pueda acceder a la bonificación, cada uno de sus integrantes debe cumplir con las condiciones establecidas en el literal f) del artículo 50 del Reglamento.*



ANEXO N° 11

SOLICITUD DE BONIFICACIÓN DEL CINCO POR CIENTO (5%) POR TENER LA CONDICIÓN DE MICRO Y PEQUEÑA EMPRESA

Señores

COMITÉ DE SELECCIÓN

ADJUDICACIÓN SIMPLIFICADA N° 09-2024-MDSG/CS (PRIMERA CONVOCATORIA)

Presente. -

Mediante el presente el suscrito, postor y/o Representante legal de [CONSIGNAR EN CASO DE SER PERSONA JURÍDICA], solicito la asignación de la bonificación del cinco por ciento (5%) sobre el puntaje total obtenido, debido a que mi representada cuenta con la condición de micro y pequeña empresa.

[CONSIGNAR CIUDAD Y FECHA]

.....
Firma, Nombres y Apellidos del postor o Representante legal o común, según corresponda

Importante

- *Para asignar la bonificación, el órgano encargado de las contrataciones o comité de selección, según corresponda, verifica la página web del Ministerio de Trabajo y Promoción del Empleo en la sección consulta de empresas acreditadas en el REMYPE en el link <http://www2.trabajo.gob.pe/servicios-en-linea-2-2/>.*
- *Para que un consorcio pueda acceder a la bonificación, cada uno de sus integrantes debe cumplir con la condición de micro y pequeña empresa.*



ANEXO N° 12

**AUTORIZACIÓN DE NOTIFICACIÓN DE LA DECISIÓN DE LA ENTIDAD SOBRE LA SOLICITUD
DE AMPLIACIÓN DE PLAZO MEDIANTE MEDIOS ELECTRÓNICOS DE COMUNICACIÓN**

(DOCUMENTO A PRESENTAR EN EL PERFECCIONAMIENTO DEL CONTRATO)

Señores

COMITÉ DE SELECCIÓN

ADJUDICACIÓN SIMPLIFICADA N° 09-2024-MDSG/CS (PRIMERA CONVOCATORIA)

Presente.

El que se suscribe, [.....], postor adjudicado y/o Representante Legal de [CONSIGNAR EN CASO DE SER PERSONA JURÍDICA], identificado con [CONSIGNAR TIPO DE DOCUMENTO DE IDENTIDAD] N° [CONSIGNAR NÚMERO DE DOCUMENTO DE IDENTIDAD], autorizo que durante la ejecución del contrato se me notifique al correo electrónico [INDICAR EL CORREO ELECTRÓNICO] lo siguiente:

✓ Notificación de la decisión de la Entidad respecto a la solicitud de ampliación de plazo.

[CONSIGNAR CIUDAD Y FECHA]

.....
**Firma, Nombres y Apellidos del postor o
Representante legal o común, según corresponda**

Importante

La notificación de la decisión de la Entidad respecto a la solicitud de ampliación de plazo se efectúa por medios electrónicos de comunicación, siempre que se cuente con la autorización correspondiente y sea posible obtener un acuse de recibo a través del mecanismo utilizado.