

BASES INTEGRADAS DE LICITACIÓN PÚBLICA PARA LA CONTRATACIÓN DE LA EJECUCIÓN DE OBRAS

Aprobado mediante Directiva N° 001-2019-OSCE/CD

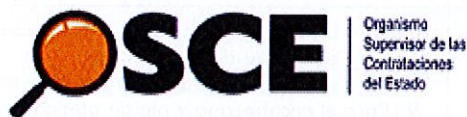

Organismo
Supervisor de las
Contrataciones
del Estado

[Handwritten signatures in blue ink]

SUB DIRECCIÓN DE NORMATIVIDAD – DIRECCIÓN TÉCNICO NORMATIVA
ORGANISMO SUPERVISOR DE LAS CONTRATACIONES DEL ESTADO - OSCE

SIMBOLOGÍA UTILIZADA:

N°	Símbolo	Descripción
1	[ABC] / [.....]	La información solicitada dentro de los corchetes sombreados debe ser completada por la Entidad durante la elaboración de las bases.
2	[ABC] / [.....]	Es una indicación, o información que deberá ser completada por la Entidad con posterioridad al otorgamiento de la buena pro para el caso específico de la elaboración de la PROFORMA DEL CONTRATO; o por los proveedores, en el caso de los ANEXOS de la oferta.
3	Importante • Abc	Se refiere a consideraciones importantes a tener en cuenta por el comité de selección y por los proveedores.
4	Advertencia • Abc	Se refiere a advertencias a tener en cuenta por el comité de selección y por los proveedores.
5	Importante para la Entidad • Xyz	Se refiere a consideraciones importantes a tener en cuenta por el comité de selección y deben ser eliminadas una vez culminada la elaboración de las bases.

CARACTERÍSTICAS DEL DOCUMENTO:

Las bases estándar deben ser elaboradas en formato WORD, y deben tener las siguientes características:

N°	Características	Parámetros
1	Márgenes	Superior : 2.5 cm Inferior: 2.5 cm Izquierda: 2.5 cm Derecha: 2.5 cm
2	Fuente	Arial
3	Estilo de Fuente	Normal: Para el contenido en general Cursiva: Para el encabezado y pie de página Para las Consideraciones importantes (Ítem 3 del cuadro anterior)
4	Color de Fuente	Automático: Para el contenido en general Azul : Para las Consideraciones importantes (Ítem 3 del cuadro anterior)
5	Tamaño de Letra	16 : Para las dos primeras hojas de las Secciones General y Específica 11 : Para el nombre de los Capítulos. 10 : Para el cuerpo del documento en general 9 : Para el encabezado y pie de página Para el contenido de los cuadros, pudiendo variar, según la necesidad 8 : Para las Notas al pie
6	Alineación	Justificada: Para el contenido en general y notas al pie. Centrada : Para la primera página, los títulos de las Secciones y nombres de los Capítulos)
7	Interlineado	Sencillo
8	Espaciado	Anterior : 0 Posterior : 0
9	Subrayado	Para los nombres de las Secciones y para resaltar o hacer hincapié en algún concepto

INSTRUCCIONES DE USO:

- Una vez registrada la información solicitada dentro de los corchetes sombreados en gris, el texto deberá quedar en letra tamaño 10, con estilo normal, sin formato de negrita y sin sombrear.
- La nota **IMPORTANTE** no puede ser modificada ni eliminada en la Sección General. En el caso de la Sección Específica debe seguirse la instrucción que se indica en dicha nota.

Elaboradas en enero de 2019
Modificadas en junio y diciembre de 2019, julio de 2020, julio y diciembre de 2021, setiembre de 2022
y octubre de 2022

BASES INTEGRADAS DE LICITACIÓN PÚBLICA PARA LA CONTRATACIÓN DE LA EJECUCIÓN DE OBRAS¹

LICITACIÓN PÚBLICA N°

LICITACION PUBLICA N° 05-2024-MIDAGRI-DVDAFIR-PEBPT-DE
PRIMERA CONVOCATORIA

CONTRATACIÓN DE LA EJECUCIÓN DE LA OBRA:

AMPLIACION DEL SERVICIO DE PROVISIÓN DE AGUA PARA RIEGO EN SECTOR LA
TUNA DISTRITO DE TUMBES DE LA PROVINCIA DE TUMBES DEL DEPARTAMENTO
DE TUMBES

¹ Estas bases se utilizarán para la contratación de la ejecución de obras. Para tal efecto, se deberá tener en cuenta la siguiente definición:

Obra: Construcción, reconstrucción, rehabilitación, remodelación, mejoramiento, demolición, renovación, ampliación y habilitación de bienes inmuebles, tales como edificaciones, estructuras, excavaciones, perforaciones, carreteras, puentes, entre otros, que requieren dirección técnica, expediente técnico, mano de obra, materiales y/o equipos.

DEBER DE COLABORACIÓN

La Entidad y todo proveedor que se someta a las presentes Bases, sea como participante, postor y/o contratista, deben conducir su actuación conforme a los principios previstos en la Ley de Contrataciones del Estado.

En este contexto, se encuentran obligados a prestar su colaboración al OSCE y a la Secretaría Técnica de la Comisión de Defensa de la Libre Competencia del INDECOPI, en todo momento según corresponda a sus competencias, a fin de comunicar presuntos casos de fraude, colusión y corrupción por parte de los funcionarios y servidores de la Entidad, así como los proveedores y demás actores que participan en el proceso de contratación.

De igual forma, deben poner en conocimiento del OSCE y a la Secretaría Técnica de la Comisión de Defensa de la Libre Competencia del INDECOPI los indicios de conductas anticompetitivas que se presenten durante el proceso de contratación, en los términos del Decreto Legislativo N° 1034, "Ley de Represión de Conductas Anticompetitivas", o norma que la sustituya, así como las demás normas de la materia.

La Entidad y todo proveedor que se someta a las presentes Bases, sea como participante, postor y/o contratista del proceso de contratación deben permitir al OSCE o a la Secretaría Técnica de la Comisión de Defensa de la Libre Competencia del INDECOPI el acceso a la información referida a las contrataciones del Estado que sea requerida, prestar testimonio o absolución de posiciones que se requieran, entre otras formas de colaboración.

SECCIÓN GENERAL

DISPOSICIONES COMUNES DEL PROCEDIMIENTO DE SELECCIÓN

(ESTA SECCIÓN NO DEBE SER MODIFICADA EN NINGÚN EXTREMO, BAJO SANCIÓN DE NULIDAD)

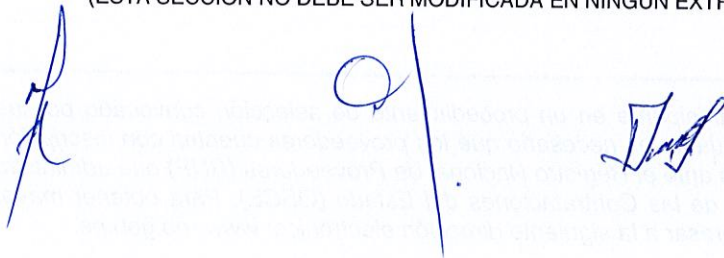

CAPÍTULO I ETAPAS DEL PROCEDIMIENTO DE SELECCIÓN

1.1. REFERENCIAS

Cuando en el presente documento se mencione la palabra Ley, se entiende que se está haciendo referencia a la Ley N° 30225, Ley de Contrataciones del Estado, y cuando se mencione la palabra Reglamento, se entiende que se está haciendo referencia al Reglamento de la Ley de Contrataciones del Estado aprobado por Decreto Supremo N° 344-2018-EF.

Las referidas normas incluyen sus respectivas modificaciones, de ser el caso.

1.2. CONVOCATORIA

Se realiza a través de su publicación en el SEACE de conformidad con lo señalado en el artículo 54 del Reglamento, en la fecha señalada en el calendario del procedimiento de selección, debiendo adjuntar las bases.

1.3. REGISTRO DE PARTICIPANTES

El registro de participantes se realiza conforme al artículo 55 del Reglamento. En el caso de un consorcio, basta que se registre uno (1) de sus integrantes.

Importante

- *Para registrarse como participante en un procedimiento de selección convocado por las Entidades del Estado Peruano, es necesario que los proveedores cuenten con inscripción vigente y estar habilitados ante el Registro Nacional de Proveedores (RNP) que administra el Organismo Supervisor de las Contrataciones del Estado (OSCE). Para obtener mayor información, se puede ingresar a la siguiente dirección electrónica: www.rnp.gob.pe.*
- *Los proveedores que deseen registrar su participación deben ingresar al SEACE utilizando su Certificado SEACE (usuario y contraseña). Asimismo, deben observar las instrucciones señaladas en el documento de orientación "Guía para el registro de participantes electrónico" publicado en <https://www2.seace.gob.pe/>.*
- *En caso los proveedores no cuenten con inscripción vigente en el RNP y/o se encuentren inhabilitados o suspendidos para ser participantes, postores y/o contratistas, el SEACE restringirá su registro, quedando a potestad de estos intentar nuevamente registrar su participación en el procedimiento de selección en cualquier otro momento, dentro del plazo establecido para dicha etapa, siempre que haya obtenido la vigencia de su inscripción o quedado sin efecto la sanción que le impuso el Tribunal de Contrataciones del Estado.*

1.4. FORMULACIÓN DE CONSULTAS Y OBSERVACIONES A LAS BASES

La formulación de consultas y observaciones a las bases se efectúa de conformidad con lo establecido en los numerales 72.1 y 72.2 del artículo 72 del Reglamento.

Importante

No pueden formularse consultas ni observaciones respecto del contenido de una ficha de homologación aprobada, aun cuando el requerimiento haya sido homologado parcialmente respecto a las características técnicas y/o requisitos de calificación y/o condiciones de ejecución. Las consultas y observaciones que se formulen sobre el particular, se tienen como no presentadas.

1.5. ABSOLUCIÓN DE CONSULTAS, OBSERVACIONES E INTEGRACIÓN DE BASES

La absolución de consultas, observaciones e integración de las bases se realizan conforme a las disposiciones previstas en los numerales 72.4 y 72.5 del artículo 72 del Reglamento.

Importante

- *No se absolverán consultas y observaciones a las bases que se presenten en forma física.*
- *Cuando exista divergencia entre lo indicado en el pliego de absolución de consultas y observaciones y la integración de bases, prevalece lo absuelto en el referido pliego; sin perjuicio, del deslinde de responsabilidades correspondiente.*

1.6. ELEVACIÓN AL OSCE DEL PLIEGO DE ABSOLUCIÓN DE CONSULTAS Y OBSERVACIONES E INTEGRACIÓN DE BASES

Los cuestionamientos al pliego de absolución de consultas y observaciones, así como a las bases integradas por supuestas vulneraciones a la normativa de contrataciones, a los principios que rigen la contratación pública u otra normativa que tenga relación con el objeto de la contratación, pueden ser elevados al OSCE, de acuerdo a lo indicado en los numerales del 72.8 al 72.11 del artículo 72 del Reglamento.

La solicitud de elevación para emisión de Pronunciamiento se presenta ante la Entidad, la cual debe remitir al OSCE el expediente completo, de acuerdo a lo señalado en el artículo 124 del TUO de la Ley 27444, aprobado por Decreto Supremo N° 004-2019-JUS, al día hábil siguiente de recibida dicha solicitud.

Advertencia

La solicitud de elevación al OSCE de los cuestionamientos al pliego de absolución de consultas y observaciones, así como a las Bases integradas, se realiza de manera electrónica a través del SEACE, a partir de la oportunidad en que establezca el OSCE mediante comunicado.

Importante

Constituye infracción pasible de sanción según lo previsto en el literal n) del numeral 50.1 del artículo 50 de la Ley, presentar cuestionamientos maliciosos o manifiestamente infundados al pliego de absolución de consultas y/u observaciones.

1.7. FORMA DE PRESENTACIÓN DE OFERTAS

Las ofertas se presentan conforme lo establecido en el artículo 59 del Reglamento.

Las declaraciones juradas, formatos o formularios previstos en las bases que conforman la oferta deben estar debidamente firmados por el postor (firma manuscrita o digital, según la Ley N° 27269, Ley de Firmas y Certificados Digitales²). Los demás documentos deben ser visados por el postor. En el caso de persona jurídica, por su representante legal, apoderado o mandatario designado para dicho fin y, en el caso de persona natural, por este o su apoderado. No se acepta el pegado de la imagen de una firma o visto. Las ofertas se presentan foliadas.

Importante

- *Los formularios electrónicos que se encuentran en el SEACE y que los proveedores deben*

² Para mayor información sobre la normativa de firmas y certificados digitales ingresar a: <https://www.indecopi.gob.pe/web/firmas-digitales/firmar-y-certificados-digitales>

llenar para presentar sus ofertas, tienen carácter de declaración jurada.

- *En caso la información contenida en los documentos escaneados que conforman la oferta no coincida con lo declarado a través del SEACE, prevalece la información declarada en los documentos escaneados.*
- *No se tomarán en cuenta las ofertas que se presenten en físico a la Entidad.*

1.8. PRESENTACIÓN Y APERTURA DE OFERTAS

El participante presentará su oferta de manera electrónica a través del SEACE, desde las 00:01 horas hasta las 23:59 horas del día establecido para el efecto en el cronograma del procedimiento; adjuntando el archivo digitalizado que contenga los documentos que conforman la oferta de acuerdo a lo requerido en las bases.

El participante debe verificar antes de su envío, bajo su responsabilidad, que el archivo pueda ser descargado y su contenido sea legible.

Importante

Los integrantes de un consorcio no pueden presentar ofertas individuales ni conformar más de un consorcio en un procedimiento de selección, o en un determinado ítem cuando se trate de procedimientos de selección según relación de ítems.

En la apertura electrónica de la oferta, el comité de selección, verifica la presentación de lo exigido en la sección específica de las bases, de conformidad con el numeral 73.2 del artículo 73 del Reglamento. De no cumplir con lo requerido, la oferta se considera no admitida.

Asimismo, el comité de selección declara no admitidas las ofertas que se encuentran por debajo del noventa por ciento (90%) del valor referencial o que excedan en más del diez por ciento (10%) del valor referencial.

1.9. EVALUACIÓN DE LAS OFERTAS

La evaluación consiste en la aplicación de los factores de evaluación previstos en el Capítulo IV de la sección específica de las bases a las ofertas admitidas, con el objeto de determinar la oferta con el mejor puntaje y el orden de prelación de las ofertas.

Para determinar la oferta con el mejor puntaje, se toma en cuenta lo indicado en el numeral 74.2 del artículo 74 del Reglamento.

El desempate mediante sorteo se realiza de manera electrónica a través del SEACE.

Importante

En el caso de procedimientos de selección por relación de ítems cuando la obra se ejecute fuera de la provincia de Lima y Callao y el monto del valor referencial de algún ítem no supere los novecientos mil Soles (S/ 900,000.00), a solicitud del postor se asigna una bonificación equivalente al diez por ciento (10%) sobre el puntaje total obtenido en dicho ítem por los postores con domicilio en la provincia donde se ejecuta la obra, o en las provincias colindantes, sean o no pertenecientes al mismo departamento o región. El domicilio es el consignado en la constancia de inscripción ante el RNP³.

³ La constancia de inscripción electrónica se visualizará en el portal web del Registro Nacional de Proveedores: www.rnp.gob.pe

1.10. CALIFICACIÓN DE OFERTAS

Luego de culminada la evaluación, el comité de selección califica a los postores que obtuvieron el primer, segundo, tercer y cuarto lugar, según el orden de prelación, verificando que cumplan con los requisitos de calificación detallados en el numeral 3.2 del Capítulo III de la sección específica de las bases. La oferta del postor que no cumpla con los requisitos de calificación es descalificada.

Si alguno de los cuatro (4) postores no cumple con los requisitos de calificación, se aplica lo establecido en los numerales 75.2 y 75.3 del artículo 75 del Reglamento.

1.11. SUBSANACIÓN DE LAS OFERTAS

La subsanación de las ofertas se sujeta a lo establecido en el artículo 60 del Reglamento. La corrección aritmética a la que hace referencia el numeral 60.4 de dicho artículo procede para la ejecución de obras a suma alzada.

El plazo que se otorgue para la subsanación no puede ser inferior a un (1) día hábil.

La solicitud de subsanación se realiza de manera electrónica a través del SEACE y será remitida al correo electrónico consignado por el postor al momento de realizar su inscripción en el RNP, siendo su responsabilidad el permanente seguimiento de las notificaciones a dicho correo. La notificación de la solicitud se entiende efectuada el día de su envío al correo electrónico.

La presentación de las subsanaciones se realiza a través del SEACE. No se tomará en cuenta la subsanación que se presente en físico a la Entidad.

1.12. RECHAZO DE LAS OFERTAS

Previo al otorgamiento de la buena pro, el comité de selección revisa las ofertas económicas que cumplen los requisitos de calificación, de conformidad con lo establecido para el rechazo de ofertas, previsto en el artículo 68 del Reglamento, de ser el caso.

De rechazarse alguna de las ofertas calificadas, el comité de selección revisa el cumplimiento de los requisitos de calificación de los postores que siguen en el orden de prelación, en caso las hubiere.

1.13. OTORGAMIENTO DE LA BUENA PRO

Definida la oferta ganadora, el comité de selección otorga la buena pro, mediante su publicación en el SEACE, incluyendo el cuadro comparativo y las actas debidamente motivadas de los resultados de la admisión, no admisión, evaluación, calificación, descalificación, rechazo y el otorgamiento de la buena pro.

1.14. CONSENTIMIENTO DE LA BUENA PRO

Cuando se hayan presentado dos (2) o más ofertas, el consentimiento de la buena pro se produce a los ocho (8) días hábiles siguientes de la notificación de su otorgamiento, sin que los postores hayan ejercido el derecho de interponer el recurso de apelación.

En caso que se haya presentado una sola oferta, el consentimiento de la buena pro se produce el mismo día de la notificación de su otorgamiento.

El consentimiento del otorgamiento de la buena pro se publica en el SEACE al día hábil siguiente de producido.

Importante

Una vez consentido el otorgamiento de la buena pro, el órgano encargado de las contrataciones o el órgano de la Entidad al que se haya asignado tal función realiza la verificación de la oferta presentada por el postor ganador de la buena pro conforme lo establecido en el numeral 64.6 del artículo 64 del Reglamento.



CAPÍTULO II SOLUCIÓN DE CONTROVERSIAS DURANTE EL PROCEDIMIENTO DE SELECCIÓN

2.1. RECURSO DE APELACIÓN

A través del recurso de apelación se pueden impugnar los actos dictados durante el desarrollo del procedimiento de selección hasta antes del perfeccionamiento del contrato.

El recurso de apelación se presenta ante y es resuelto por el Tribunal de Contrataciones del Estado.

Los actos que declaren la nulidad de oficio, la cancelación del procedimiento de selección y otros actos emitidos por el Titular de la Entidad que afecten la continuidad de este, se impugnan ante el Tribunal de Contrataciones del Estado.

Importante

- *Una vez otorgada la buena pro, el comité de selección, está en la obligación de permitir el acceso de los participantes y postores al expediente de contratación, salvo la información calificada como secreta, confidencial o reservada por la normativa de la materia, a más tardar dentro del día siguiente de haberse solicitado por escrito.*
- *Luego de otorgada la buena pro no se da a conocer las ofertas cuyos requisitos de calificación no fueron analizados y revisados por el comité de selección.*
- *A efectos de recoger la información de su interés, los postores pueden valerse de distintos medios, tales como: (i) la lectura y/o toma de apuntes, (ii) la captura y almacenamiento de imágenes, e incluso (iii) pueden solicitar copia de la documentación obrante en el expediente, siendo que, en este último caso, la Entidad deberá entregar dicha documentación en el menor tiempo posible, previo pago por tal concepto.*
- *El recurso de apelación se presenta ante la Mesa de Partes del Tribunal o ante las oficinas desconcentradas del OSCE.*

2.2. PLAZOS DE INTERPOSICIÓN DEL RECURSO DE APELACIÓN

La apelación contra el otorgamiento de la buena pro o contra los actos dictados con anterioridad a ella se interpone dentro de los ocho (8) días hábiles siguientes de haberse notificado el otorgamiento de la buena pro.

La apelación contra los actos dictados con posterioridad al otorgamiento de la buena pro, contra la declaración de nulidad, cancelación y declaratoria de desierto del procedimiento, se interpone dentro de los ocho (8) días hábiles siguientes de haberse tomado conocimiento del acto que se desea impugnar.

CAPÍTULO III DEL CONTRATO

3.1. PERFECCIONAMIENTO DEL CONTRATO

Los plazos y el procedimiento para perfeccionar el contrato se realiza conforme a lo indicado en el artículo 141 del Reglamento.

Para perfeccionar el contrato, el postor ganador de la buena pro debe presentar los documentos señalados en los artículos 139 y 175 del Reglamento, así como los previstos en la sección específica de las bases.

3.2. GARANTÍAS

Las garantías que deben otorgar los postores y/o contratistas, según corresponda, son las de fiel cumplimiento del contrato y por los adelantos.

3.2.1. GARANTÍA DE FIEL CUMPLIMIENTO

Como requisito indispensable para perfeccionar el contrato, el postor ganador debe entregar a la Entidad la garantía de fiel cumplimiento del mismo por una suma equivalente al diez por ciento (10%) del monto del contrato original. Esta se mantiene vigente hasta el consentimiento de la liquidación final.

3.2.2. GARANTÍA DE FIEL CUMPLIMIENTO POR PRESTACIONES ACCESORIAS

En las contrataciones que conllevan la ejecución de prestaciones accesorias, tales como mantenimiento, reparación o actividades afines, se otorga una garantía adicional por una suma equivalente al diez por ciento (10%) del monto del contrato de la prestación accesorio, la misma que debe ser renovada periódicamente hasta el cumplimiento total de las obligaciones garantizadas.

3.2.3. GARANTÍA POR ADELANTO

En caso se haya previsto en la sección específica de las bases la entrega de adelantos, el contratista debe presentar una garantía emitida por idéntico monto conforme a lo estipulado en el artículo 153 del Reglamento.

3.3. REQUISITOS DE LAS GARANTÍAS

Las garantías que se presenten deben ser incondicionales, solidarias, irrevocables y de realización automática en el país, al solo requerimiento de la Entidad. Asimismo, deben ser emitidas por empresas que se encuentren bajo la supervisión directa de la Superintendencia de Banca, Seguros y Administradoras Privadas de Fondos de Pensiones y que cuenten con clasificación de riesgo B o superior. Asimismo, deben estar autorizadas para emitir garantías; o estar consideradas en la última lista de bancos extranjeros de primera categoría que periódicamente publica el Banco Central de Reserva del Perú.

Importante

Corresponde a la Entidad verificar que las garantías presentadas por el postor ganador de la buena pro y/o contratista cumplan con los requisitos y condiciones necesarios para su aceptación y eventual ejecución; sin perjuicio de la determinación de las responsabilidades funcionales que correspondan.

Advertencia

Los funcionarios de las Entidades no deben aceptar garantías emitidas bajo condiciones distintas a las establecidas en el presente numeral, debiendo tener en cuenta lo siguiente:

1. La clasificadora de riesgo que asigna la clasificación a la empresa que emite la garantía debe encontrarse listada en el portal web de la SBS (<http://www.sbs.gob.pe/sistema-financiero/clasificadoras-de-riesgo>).

2. Se debe identificar en la página web de la clasificadora de riesgo respectiva, cuál es la clasificación vigente de la empresa que emite la garantía, considerando la vigencia a la fecha de emisión de la garantía.

3. Para fines de lo establecido en el artículo 148 del Reglamento, la clasificación de riesgo B, incluye las clasificaciones B+ y B.

4. Si la empresa que otorga la garantía cuenta con más de una clasificación de riesgo emitida por distintas empresas listadas en el portal web de la SBS, bastará que en una de ellas cumpla con la clasificación mínima establecida en el Reglamento.

En caso exista alguna duda sobre la clasificación de riesgo asignada a la empresa emisora de la garantía, se deberá consultar a la clasificadora de riesgos respectiva.

De otro lado, además de cumplir con el requisito referido a la clasificación de riesgo, a efectos de verificar si la empresa emisora se encuentra autorizada por la SBS para emitir garantías, debe revisarse el portal web de dicha Entidad (<http://www.sbs.gob.pe/sistema-financiero/relacion-de-empresas-que-se-encuentran-autorizadas-a-emitar-cartas-fianza>).

Los funcionarios competentes deben verificar la autenticidad de la garantía a través de los mecanismos establecidos (consulta web, teléfono u otros) por la empresa emisora.

3.4. EJECUCIÓN DE GARANTÍAS

La Entidad puede solicitar la ejecución de las garantías conforme a los supuestos contemplados en el artículo 155 del Reglamento.

3.5. ADELANTOS

La Entidad puede establecer la entrega de adelantos directos y adelantos para materiales e insumos, y en el caso de contratos bajo la modalidad llave en mano, para equipamiento y mobiliario, de conformidad con el artículo 180 del Reglamento, siempre que ello haya sido previsto en la sección específica de las bases.

Asimismo, la Entidad puede establecer la obligación de constituir un fideicomiso para el manejo de los recursos que el contratista reciba a título de adelanto, de acuerdo al procedimiento, plazos y requisitos señalados en los artículos 184 y 185 del Reglamento.

3.6. VALORIZACIONES

Las valorizaciones son la cuantificación económica de un avance físico en la ejecución de la obra, realizada en un período determinado, tienen el carácter de pagos a cuenta y son elaboradas el último día de cada período previsto en la sección específica de las bases, por el inspector o supervisor, según corresponda y el contratista.

En caso se haya suscrito contrato con un consorcio, el pago de las valorizaciones se realizará a quien se indique en el contrato de consorcio.

Advertencia

En caso de retraso en los pagos a cuenta o pago final por parte de la Entidad, salvo que se deba a caso fortuito o fuerza mayor, esta reconoce al contratista los intereses legales correspondientes, de conformidad con el artículo 39 de la Ley y los artículos 1244, 1245 y 1246 del Código Civil, debiendo repetir contra los responsables de la demora injustificada.

3.7. REAJUSTES

Los reajustes se calculan conforme lo indicado en el numeral 38.3 del artículo 38 y el artículo 195 del Reglamento.

Importante

Tanto la elaboración como la aplicación de las fórmulas polinómicas se sujetan a lo dispuesto en el Decreto Supremo N° 011-79-VC y sus modificatorias, ampliatorias y complementarias.

3.8. PENALIDADES

3.12.1. PENALIDAD POR MORA EN LA EJECUCIÓN DE LA PRESTACIÓN

En caso de retraso injustificado del contratista en la ejecución de las prestaciones objeto del contrato, la Entidad le aplica automáticamente una penalidad por mora por cada día de atraso, de conformidad con el artículo 162 del Reglamento.

3.12.2. OTRAS PENALIDADES

La Entidad puede establecer penalidades distintas a la mencionada en el numeral precedente, según lo previsto en el artículo 163 del Reglamento y lo indicado en la sección específica de las bases.

Estos dos tipos de penalidades se calculan en forma independiente y pueden alcanzar cada una un monto máximo equivalente al diez por ciento (10%) del monto del contrato vigente, o de ser el caso, del ítem que debió ejecutarse.

3.9. INCUMPLIMIENTO DEL CONTRATO

Las causales para la resolución del contrato, serán aplicadas de conformidad con el artículo 36 de la Ley y 164 del Reglamento.

3.10. DISPOSICIONES FINALES

Todos los demás aspectos del presente procedimiento no contemplados en las bases se regirán supletoriamente por la Ley y su Reglamento, así como por las disposiciones legales vigentes.

SECCIÓN ESPECÍFICA

CONDICIONES ESPECIALES DEL PROCEDIMIENTO DE SELECCIÓN

(EN ESTA SECCIÓN LA ENTIDAD DEBERÁ COMPLETAR LA INFORMACIÓN EXIGIDA, DE ACUERDO A LAS INSTRUCCIONES INDICADAS)



CAPÍTULO I GENERALIDADES

1.1. ENTIDAD CONVOCANTE

Nombre : PROYECTO ESPECIAL BINACIONAL PUYANGO TUMBES
RUC N° : 2015446738
Domicilio legal : PANAMERICANA NORTE KM 4.5 - TUMBES
Teléfono : 01 - 239-3869
Correo electrónico : oecpebpt@pebpt.gob.pe

1.2. OBJETO DE LA CONVOCATORIA

El presente procedimiento de selección tiene por objeto la contratación de la ejecución de la obra AMPLIACION DEL SERVICIO DE PROVISIÓN DE AGUA PARA RIEGO EN SECTOR LA TUNA DISTRITO DE TUMBES DE LA PROVINCIA DE TUMBES DEL DEPARTAMENTO DE TUMBES.

Importante para la Entidad

- En caso de procedimientos de selección según relación de ítems o por paquete consignar el detalle del objeto de estos.
- En caso de proyectos de inversión, se debe consignar la ejecución de la obra materia de la convocatoria, y no su denominación, salvo que ambas coincidan.

Esta nota deberá ser eliminada una vez culminada la elaboración de las bases.

1.3. VALOR REFERENCIAL⁴

El valor referencial asciende a S/. 18,910,583.42 (Dieciocho millones novecientos diez mil quinientos ochenta y tres con 42/100 soles), incluidos los impuestos de Ley y cualquier otro concepto que incida en el costo total de la ejecución de la obra. El valor referencial ha sido calculado al mes de agosto del 2024.

Valor Referencial (VR)	Límites ⁵	
	Inferior	Superior
S/. 18,910,583.42 (Dieciocho millones novecientos diez mil quinientos ochenta y tres con 42/100 soles),	S/. 17,019,525.08 (Diecisiete millones diecinueve mil quinientos veinticinco con 08/100 soles)	S/. 20,801,641.76 (Veinte millones ochocientos un mil seiscientos cuarenta y uno con 76/100 soles)

Importante

⁴ El monto del valor referencial indicado en esta sección de las bases no debe diferir del monto del valor referencial consignado en la ficha del procedimiento en el SEACE. No obstante, de existir contradicción entre estos montos, primará el monto del valor referencial indicado en las bases aprobadas.

⁵ De acuerdo a lo señalado en el artículo 48 del Reglamento, estos límites se calculan considerando dos (2) decimales. Para ello, si el límite inferior tiene más de dos (2) decimales, se aumenta en un dígito el valor del segundo decimal; en el caso del límite superior, se considera el valor del segundo decimal sin efectuar el redondeo.

El precio de las ofertas no puede exceder los límites del valor referencial de conformidad con el numeral 28.2 del artículo 28 de la Ley.

1.4. EXPEDIENTE DE CONTRATACIÓN

Documento y fecha de aprobación del expediente de contratación	:	FORMATO N° 02 - LP N° 005-2024-MIDAGRIDVDAFIR-PEBPT-DE
Documento y fecha de aprobación del expediente técnico	:	RD N° 0109/2024-MINAGRI-DVDAFIR-PEBPT-DE – 25.09.2024
Documento y fecha de actualización del expediente técnico, de corresponder	:	No corresponde
Tipo y número del procedimiento de selección que se convocó para la elaboración del expediente técnico, de corresponder	:	AS-SM-18-2023-MIDAGRI-DVDAFIR-1

1.5. FUENTE DE FINANCIAMIENTO

RECURSOS ORDINARIOS

Importante

La fuente de financiamiento debe corresponder a aquella prevista en la Ley de Equilibrio Financiero del Presupuesto del Sector Público del año fiscal en el cual se convoca el procedimiento de selección.

1.6. SISTEMA DE CONTRATACIÓN

El presente procedimiento se rige por el sistema de A PRECIOS UNITARIOS, de acuerdo con lo establecido en el expediente de contratación respectivo.

1.7. MODALIDAD DE EJECUCIÓN

NO CORRESPONDE

1.8. ALCANCES DEL REQUERIMIENTO

El alcance de la ejecución de la obra está definido en el Capítulo III de la presente sección de las bases.

1.9. PLAZO DE EJECUCIÓN DE LA OBRA

El plazo de ejecución de la obra materia de la presente convocatoria, es de (210) días calendarios, en concordancia con lo establecido en el expediente de contratación y en el expediente técnico de obra.

1.10. COSTO DE REPRODUCCIÓN Y ENTREGA DE BASES Y DEL EXPEDIENTE TÉCNICO DE LA OBRA

Los participantes registrados tienen el derecho a recabar las bases y el expediente técnico de la obra en versión impresa o digital, según su elección, para cuyo efecto deben:

Pagar en	:	CAJA DE LA ENTIDAD
Recoger en	:	DIRECCION DE INFRAESTRUCTURA AGRARIA Y RIEGO DEL

PEBPT

Costo de bases : Impresa: S/ 5.00
Costo del expediente : Impreso: S/ 70.00
técnico Digital: S/ 0.00

Las bases y el expediente técnico se entregan inmediatamente después de realizado el pago correspondiente. Excepcionalmente, el expediente técnico en versión impresa puede ser entregado dentro del plazo máximo de un (1) día hábil de efectuado el pago.

Importante

- *La Entidad debe entregar una constancia o formulario de cargos en donde consta que el participante recibió el expediente técnico completo. Dicha constancia o formulario debe incluir un índice del contenido del expediente técnico y número de folios correspondientes.*
- *El costo de entrega del ejemplar de las bases y del expediente técnico, no puede exceder el costo de su reproducción.*

Advertencia

Las Entidades deben cautelar bajo responsabilidad que la versión impresa y digital del expediente técnico correspondan a la versión original del expediente técnico aprobado.

1.11. ACCESO VIRTUAL AL EXPEDIENTE TÉCNICO DE LA OBRA

El expediente técnico de la obra en versión digital se encuentra publicado en el SEACE, obligatoriamente, desde la fecha de la convocatoria del presente procedimiento de selección.

1.12. BASE LEGAL

- Ley N° 31953, Ley de Presupuesto del Sector Público para el Año Fiscal 2024.
- Ley N° 31954, Ley de Equilibrio Financiero del Presupuesto del Sector Público del año fiscal 2024.
- Ley N° 31955, Ley de Endeudamiento del Sector Publico para el año fiscal 2024.
- Texto Único Ordenado de la Ley N° 30225, Ley de Contrataciones del Estado.
- Ley N° 27444, Ley del Procedimiento Administrativo General.
- Ley N° 27806, Ley de Transparencia y Acceso a la Información Pública.
- Decreto Supremo N° 082-2019-EF del TUO y el Decreto Supremo N° 344-2018-EF, que aprueba el Reglamento de la Ley de Contrataciones del Estado y sus modificatorias.
- Decreto Supremo N° 162-2021-EF
- Decreto Legislativo N° 1275, que aprueba el Marco de la Responsabilidad y Transparencia.
- Decreto Legislativo N° 1553, Que establece Medidas en Materia de Inversión Pública y de contratación Pública Que coadyuven al Impulso de la Reactivación Económica
- Norma sobre consideraciones de mitigación de Impacto Ambiental.
- Reglamento del Sistema Nacional de Defensa Civil.

Las referidas normas incluyen sus respectivas modificaciones, de ser el caso.

CAPÍTULO II DEL PROCEDIMIENTO DE SELECCIÓN

2.1. CALENDARIO DEL PROCEDIMIENTO DE SELECCIÓN

Según el cronograma de la ficha de selección de la convocatoria publicada en el SEACE.

Importante

De conformidad con la vigesimosegunda Disposición Complementaria Final del Reglamento, en caso la Entidad (Ministerios y sus organismos públicos, programas o proyectos adscritos) haya difundido el requerimiento a través del SEACE siguiendo el procedimiento establecido en dicha disposición, no procede formular consultas u observaciones al requerimiento.

2.2. CONTENIDO DE LAS OFERTAS

La oferta contendrá, además de un índice de documentos⁶, la siguiente documentación:

2.2.1. Documentación de presentación obligatoria

2.2.1.1. Documentos para la admisión de la oferta

- a) Declaración jurada de datos del postor. (**Anexo N° 1**)
- b) Documento que acredite la representación de quien suscribe la oferta.

En caso de persona jurídica, copia del certificado de vigencia de poder del representante legal, apoderado o mandatario designado para tal efecto.

En caso de persona natural, copia del documento nacional de identidad o documento análogo, o del certificado de vigencia de poder otorgado por persona natural, del apoderado o mandatario, según corresponda.

En el caso de consorcios, este documento debe ser presentado por cada uno de los integrantes del consorcio que suscriba la promesa de consorcio, según corresponda.

Advertencia

De acuerdo con el artículo 4 del Decreto Legislativo N° 1246, las Entidades están prohibidas de exigir a los administrados o usuarios la información que puedan obtener directamente mediante la interoperabilidad a que se refieren los artículos 2 y 3 de dicho Decreto Legislativo. En esa medida, si la Entidad es usuaria de la Plataforma de Interoperabilidad del Estado – PIDE⁷ y siempre que el servicio web se encuentre activo en el Catálogo de Servicios de dicha plataforma, no corresponderá exigir el certificado de vigencia de poder y/o documento nacional de identidad.

- c) Declaración jurada de acuerdo con el literal b) del artículo 52 del Reglamento. (**Anexo N° 2**)
- d) Declaración jurada de cumplimiento del Expediente Técnico, según el numeral 3.1 del Capítulo III de la presente sección. (**Anexo N° 3**)

⁶ La omisión del índice no determina la no admisión de la oferta.

Para mayor información de las Entidades usuarias y del Catálogo de Servicios de la Plataforma de Interoperabilidad del Estado – PIDE ingresar al siguiente enlace <https://www.gobiernodigital.gob.pe/interoperabilidad/>

- e) Declaración jurada de plazo de ejecución de la obra. **(Anexo N° 4)**
- f) Promesa de consorcio con firmas legalizadas, de ser el caso, en la que se consigne los integrantes, el representante común, el domicilio común y las obligaciones a las que se compromete cada uno de los integrantes del consorcio, así como el porcentaje equivalente a dichas obligaciones. **(Anexo N° 5)**
- g) El precio de la oferta en SOLES y:
- ✓ El desagregado de partidas, cuando el procedimiento se haya convocado a suma alzada.
 - ✓ Los precios unitarios, considerando las partidas según lo previsto en el último párrafo del literal b) del artículo 35 del Reglamento.

Asimismo, la oferta incluye el monto de la prestación accesoria, cuando corresponda. **(Anexo N° 6)**

El precio total de la oferta y los subtotales que lo componen deben ser expresados con dos (2) decimales. Los precios unitarios pueden ser expresados con más de dos (2) decimales.

El comité de selección confirma que los postores si pueden presentar copia literal con una antigüedad máxima de 30 días calendarios a la presentación con la finalidad de mostrar el vínculo que existe entre la sucursal y la matriz para proveedores extranjeros.

Importante

- El comité de selección no puede incorporar documentos adicionales para la admisión de la oferta a los establecidos en este acápite.
- El análisis de precios unitarios y el detalle de los gastos generales fijos y variables de la oferta se presentan para el perfeccionamiento del contrato.
- El comité de selección declara no admitidas las ofertas que no se encuentren dentro de los límites del valor referencial previstos en el numeral 28.2 del artículo 28 de la Ley. Asimismo, verifica la presentación de los documentos requeridos. De no cumplir con lo requerido, la oferta se considera no admitida.

2.2.1.2. Documentos para acreditar los requisitos de calificación

Incorporar en la oferta los documentos que acreditan los “**Requisitos de Calificación**” que se detallan en el numeral 3.2 del Capítulo III de la presente sección de las bases.

2.2.2. Documentación de presentación facultativa:

- a) ~~En el caso de microempresas y pequeñas empresas integradas por personas con discapacidad, o en el caso de consorcios conformados en su totalidad por estas empresas, deben presentar la constancia o certificado con el cual acredite su inscripción en el Registro de Empresas Promocionales para Personas con Discapacidad~~
- b) ~~Solicitud de bonificación del cinco por ciento (5%) por tener la condición de micro y pequeña empresa (Anexo N°11)~~

Advertencia

El comité de selección no podrá exigir al postor la presentación de documentos que no hayan sido indicados en los acápites “Documentos para la admisión de la oferta”, “Requisitos de calificación” y “Factores de evaluación”.

2.3. REQUISITOS PARA PERFECCIONAR EL CONTRATO

El postor ganador de la buena pro debe presentar los siguientes documentos para perfeccionar el contrato:

- a) Garantía de fiel cumplimiento del contrato. *Se precisa que considerando la Ley N° 32077 se aceptara como medio alternativo para la garantía de fiel cumplimiento la retención del 10% del monto del contrato original, siempre y cuando el postor ganador de la buena pro cumpla con la calificación de MYPE, y tratándose de ganador consorciado, la exigencia se extiende a cada uno de los integrantes.*
- b) Garantía de fiel cumplimiento por prestaciones accesorias, de ser el caso.
- c) Solicitud para la constitución del fideicomiso, en el marco de lo establecido en el literal a) del numeral 184.9 del artículo 184 del Reglamento, de ser el caso⁸.
- d) Contrato de consorcio con firmas legalizadas ante Notario de cada uno de los integrantes, de ser el caso.
- e) Código de cuenta interbancaria (CCI) o, en el caso de proveedores no domiciliados, el número de su cuenta bancaria y la entidad bancaria en el exterior.
- f) Copia de la vigencia del poder del representante legal de la empresa que acredite que cuenta con facultades para perfeccionar el contrato, cuando corresponda.
- g) Copia de DNI del postor en caso de persona natural, o de su representante legal en caso de persona jurídica.

Advertencia

De acuerdo con el artículo 4 del Decreto Legislativo N° 1246, las Entidades están prohibidas de exigir a los administrados o usuarios la información que puedan obtener directamente mediante la interoperabilidad a que se refieren los artículos 2 y 3 de dicho Decreto Legislativo. En esa medida, si la Entidad es usuaria de la Plataforma de Interoperabilidad del Estado – PIDE⁹ y siempre que el servicio web se encuentre activo en el Catálogo de Servicios de dicha plataforma, no corresponderá exigir los documentos previstos en los literales e) y f).

- h) Domicilio para efectos de la notificación durante la ejecución del contrato.
- i) Autorización de notificación de la decisión de la Entidad sobre la solicitud de ampliación de plazo mediante medios electrónicos de comunicación¹⁰. **(Anexo N° 12)**
- j) Constancia de capacidad libre de contratación expedida por el RNP¹¹.
- k) Programa de Ejecución de Obra (CPM) el cual presenta la ruta crítica y el calendario de avance de obra valorizado.
- l) Calendario de adquisición de materiales e insumos necesarios para la ejecución de obra, en concordancia con el calendario de avance de obra valorizado. Este calendario se actualiza con cada ampliación de plazo otorgada, en concordancia con el calendario de avance de obra valorizado vigente.
- m) Calendario de utilización de equipo, en caso la naturaleza de la contratación lo requiera.
- n) Memoria en la que se señalen las consideraciones que se han tomado en cuenta para la elaboración de los documentos indicados en los literales k) l) y m).
- o) Análisis de precios unitarios de las partidas y detalle de los gastos generales fijos y variables de la oferta, en caso de obras sujetas a precios unitarios¹².
- p) Desagregado por partidas que dio origen a la oferta, en caso de obras a suma alzada.

⁸ Cuando la Entidad no haya incorporado en las bases la obligación de constituir un fideicomiso para la administración de los adelantos destinados a la ejecución de obra, el postor adjudicado puede presentar la solicitud para la constitución del fideicomiso.

⁹ Para mayor información de las Entidades usuarias y del Catálogo de Servicios de la Plataforma de Interoperabilidad del Estado – PIDE ingresar al siguiente enlace <https://www.gobiernodigital.gob.pe/interoperabilidad/>

¹⁰ En tanto se implemente la funcionalidad en el SEACE, de conformidad con la Primera Disposición Complementaria Transitoria del Decreto Supremo N° 234-2022-EF.

¹¹ Este requisito no aplica para procedimientos de contratación directa por la causal de carácter de secreto, secreto militar o por razones de orden interno.

¹² La Entidad puede requerir este documento en caso de obras a suma alzada.

- q) Copia de documentos que sustenten la propiedad, la posesión, el compromiso de compra venta o alquiler u otro documento que acredite la disponibilidad del requisito de calificación equipamiento estratégico. En el caso que el postor ganador sea un consorcio los documentos de acreditación de este requisito pueden estar a nombre del consorcio o de uno de sus integrantes.
- r) Copia de los diplomas que acrediten la formación académica requerida del plantel profesional clave, en caso que el grado o título profesional requerido no se encuentre publicado en el Registro Nacional de Grados Académicos y Títulos Profesionales a cargo de la de la Superintendencia Nacional de Educación Superior Universitaria – SUNEDU¹³.
- s) Copia de (i) contratos y su respectiva conformidad o (ii) constancias o (iii) certificados o (iv) cualquier otra documentación que, de manera fehaciente demuestre la experiencia del personal que conforma el plantel profesional clave.

Importante

- La Entidad debe aceptar las diferentes denominaciones utilizadas para acreditar la carrera profesional requerida, aun cuando no coincida literalmente con aquella prevista en los requisitos de calificación (por ejemplo Ingeniería Ambiental, Ingeniería en Gestión Ambiental, Ingeniería y Gestión Ambiental u otras denominaciones).
- Los documentos que acreditan la experiencia del personal deben incluir como mínimo los nombres y apellidos del profesional, el cargo desempeñado, el plazo de la prestación indicando el día, mes y año de inicio y culminación, el nombre de la Entidad u organización que emite el documento, la fecha de emisión y nombres y apellidos de quien suscribe el documento.

En caso estos documentos establezcan el plazo de la experiencia adquirida por el profesional en meses sin especificar los días la Entidad debe considerar el mes completo.

De presentarse experiencia ejecutada paralelamente (trasape), para el cómputo del tiempo de dicha experiencia sólo se considerará una vez el periodo traslapado. No obstante, de presentarse periodos traslapados en el residente de obra, no se considera ninguna de las experiencias acreditadas, salvo la ejecución de obras por paquete.

Se considerará aquella experiencia que no tenga una antigüedad mayor a veinticinco (25) años anteriores a la fecha de la presentación de ofertas.

Asimismo, la Entidad debe valorar de manera integral los documentos presentados para acreditar dicha experiencia. En tal sentido, aun cuando en los documentos presentados la denominación del cargo o puesto no coincida literalmente con aquella prevista en los requisitos de calificación, se deberá validar la experiencia si las actividades que realizó el profesional corresponden con la función propia del cargo o puesto requerido.

- Cuando el postor ganador de la buena pro presenta como plantel profesional clave a profesionales que se encuentren prestando servicios como residente o supervisor en obras contratadas por la Entidad que no cuentan con recepción, procede otorgar plazo adicional para subsanar, conforme lo previsto en el literal a) del artículo 141 del Reglamento.
- En caso que el postor ganador de la buena pro sea un consorcio, las garantías que presente este para el perfeccionamiento del contrato, así como durante la ejecución contractual, de ser el caso, además de cumplir con las condiciones establecidas en el artículo 33 de la Ley y en el artículo 148 del Reglamento, deben consignar expresamente el nombre completo o la denominación o razón social de los integrantes del consorcio, en calidad de garantizados, de lo contrario no podrán ser aceptadas por las Entidades. No se cumple el requisito antes indicado si se consigna únicamente la denominación del consorcio, conforme lo dispuesto en la Directiva "Participación de Proveedores en Consorcio en las Contrataciones del Estado".

Importante

¹³ <https://enlinea.sunedu.gob.pe/>

- *Corresponde a la Entidad verificar que las garantías presentadas por el postor ganador de la buena pro cumplan con los requisitos y condiciones necesarios para su aceptación y eventual ejecución, sin perjuicio de la determinación de las responsabilidades funcionales que correspondan.*
- *De conformidad con el Reglamento Consular del Perú aprobado mediante Decreto Supremo N° 076-2005-RE para que los documentos públicos y privados extendidos en el exterior tengan validez en el Perú, deben estar legalizados por los funcionarios consulares peruanos y refrendados por el Ministerio de Relaciones Exteriores del Perú, salvo que se trate de documentos públicos emitidos en países que formen parte del Convenio de la Apostilla, en cuyo caso bastará con que estos cuenten con la Apostilla de la Haya¹⁴.*
- *La Entidad no puede exigir documentación o información adicional a la consignada en el presente numeral para el perfeccionamiento del contrato.*

2.4. PERFECCIONAMIENTO DEL CONTRATO

El contrato se perfecciona con la suscripción del documento que lo contiene. Para dicho efecto el postor ganador de la buena pro, dentro del plazo previsto en el artículo 141 del Reglamento, debe presentar la documentación requerida en la OFICINA DE MESA DE PARTES de PEBPT sito Panamericana Norte km 4.5 - Tumbes.

2.5. ADELANTOS¹⁵

2.5.1. ADELANTO DIRECTO

"La Entidad otorgará 01 adelantos directos por el diez 10% del monto del contrato original.

El contratista debe solicitar formalmente el adelanto directo dentro de los ocho (8) días siguientes a la suscripción del contrato, adjuntando a su solicitud la garantía por adelantos¹⁶ mediante carta fianza o póliza de caución y el comprobante de pago correspondiente. La Entidad debe entregar el monto solicitado dentro de los siete (7) días contados a partir del día siguiente de recibida la solicitud del contratista.

Vencido el plazo para solicitar el adelanto no procede la solicitud.

2.5.2. ADELANTO PARA MATERIALES E INSUMOS

"La Entidad otorgará adelantos para materiales e insumos por el veinte (20 %) del monto del contrato original, conforme al calendario de adquisición de materiales e insumos presentado por el contratista.

La entrega de los adelantos se realizará en un plazo de siete (07) días calendario previos a la fecha prevista en el calendario de adquisición de materiales e insumos para cada adquisición, con la finalidad que EL CONTRATISTA pueda disponer de los materiales e insumos en la oportunidad prevista en el calendario de avance de obra valorizado. Para tal efecto, EL CONTRATISTA debe solicitar la entrega del adelanto en un plazo de ocho (08) días calendario anteriores al inicio del plazo antes mencionado, adjuntando a su solicitud la garantía por adelantos¹⁷ mediante carta fianza o póliza de caución y el comprobante de pago respectivo".

2.6. VALORIZACIONES

¹⁴ Según lo previsto en la Opinión N° 009-2016/DTN.

¹⁵ Si la Entidad ha previsto la entrega de adelantos, debe prever el procedimiento para su entrega, conforme a lo previsto en los artículos 181 y 182 del Reglamento.

¹⁶ De conformidad con el artículo 153 del Reglamento, esta garantía debe ser emitida por idéntico monto y un plazo mínimo de vigencia de tres (3) meses, renovable por un plazo idéntico hasta la amortización total del adelanto otorgado. Cuando el plazo de ejecución contractual sea menor a tres (3) meses, las garantías pueden ser emitidas con una vigencia menor, siempre que cubra la fecha prevista para la amortización total del adelanto otorgado.

¹⁷ De conformidad con el artículo 153 del Reglamento, esta garantía debe ser emitida por idéntico monto y un plazo mínimo de vigencia de tres (3) meses, renovable por un plazo idéntico hasta la amortización total del adelanto otorgado. Cuando el plazo de ejecución contractual sea menor a tres (3) meses, las garantías pueden ser emitidas con una vigencia menor, siempre que cubra la fecha prevista para la amortización total del adelanto otorgado.

El periodo de valorización será MENSUAL.

Importante

- Cuando el periodo de valorización establecido por la Entidad sea el mensual, el plazo del pago de la valorización se regirá por lo dispuesto en el numeral 194.7 del artículo 194 del Reglamento. En cambio, si la Entidad prevé un periodo de valorización distinto al mensual, se debe establecer los plazos y procedimiento aplicables para la valorización, teniendo en consideración lo dispuesto en el numeral 194.6 del referido artículo, así como el plazo para el pago de las valorizaciones.
- Las valorizaciones de obra se presentan a través del módulo de ejecución contractual del SEACE. Dicha obligación aplica a los contratos de obra que deriven de procedimientos de selección para la ejecución de obras, convocados a partir de la entrada en vigencia de la Directiva N° 001-2022-OSCE/CD "Gestión de las valorizaciones de obra a través del SEACE"¹⁸. Mediante comunicado el OSCE publica y difunde la relación de Entidades obligadas a usar la sección de valorizaciones electrónicas como medio para la gestión de las valorizaciones de obra. El primer listado de entidades obligadas se encuentra publicado en el siguiente enlace:

<https://www.gob.pe/institucion/osce/noticias/575017-comunicado-n-001-2022-osce>

2.7. PLAZO PARA EL PAGO DEL SALDO DE LA LIQUIDACIÓN DEL CONTRATO DE OBRA

La Entidad o el contratista, según corresponda, deben efectuar el pago del monto correspondiente al saldo de la liquidación del contrato de obra, en el plazo de treinta (30) días calendario, computados desde el día siguiente del consentimiento de la liquidación. Para tal efecto, la parte que solicita el pago debe presentar el comprobante de pago respectivo.

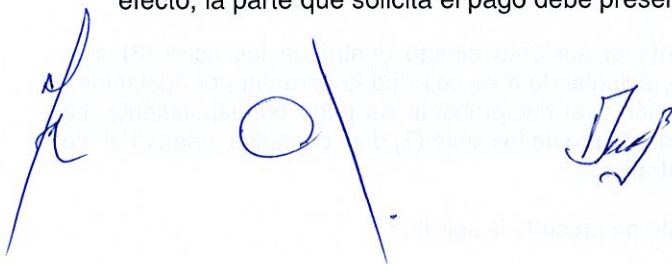

¹⁸ Aprobada mediante Resolución N° 002-2022-OSCE-PRE y modificada mediante Resolución N° 042-2022-OSCE/PRE, publicadas en el Diario Oficial El Peruano el 10 de enero de 2022 y 5 de marzo de 2022, respectivamente.

CAPÍTULO III REQUERIMIENTO

3.1. EXPEDIENTE TÉCNICO E INFORMACIÓN COMPLEMENTARIA DEL EXPEDIENTE TÉCNICO

MIDAGRI - PROYECTO ESPECIAL
BINACIONAL PUYANGO - TUMBES

Ejecución de obra: "AMPLIACIÓN DEL SERVICIO DE PROVISIÓN DE AGUA PARA RIEGO EN
SECTOR LA TUNA DISTRITO DE TUMBES DE LA PROVINCIA DE TUMBES DEL DEPARTAMENTO DE
TUMBES"

TERMINOS DE REFERENCIA DE LA OBRA: AMPLIACION DEL SERVICIO DE PROVISIÓN DE AGUA PARA RIEGO EN SECTOR LA TUNA DISTRITO DE TUMBES DE LA PROVINCIA DE TUMBES DEL DEPARTAMENTO DE TUMBES

1.-NOMBRE DEL PROYECTO

"AMPLIACION DEL SERVICIO DE PROVISIÓN DE AGUA PARA RIEGO EN
SECTOR LA TUNA DISTRITO DE TUMBES DE LA PROVINCIA DE TUMBES DEL
DEPARTAMENTO DE TUMBES"

2.-BASE LEGAL

- Ley N° 31953, Ley de Presupuesto del Sector Público para el Año Fiscal 2024.
- Ley N° 31954, Ley de Equilibrio Financiero del Presupuesto del Sector Público del año fiscal 2024.
- Ley N° 31955, Ley de Endeudamiento del Sector Publico para el año fiscal 2024.
- Texto Único Ordenado de la Ley N° 30225, Ley de Contrataciones del Estado.
- Ley N° 27444, Ley del Procedimiento Administrativo General.
- Ley N° 27806, Ley de Transparencia y Acceso a la Información Pública.
- Decreto Supremo N° 082-2019-EF del TUO y el Decreto Supremo N° 344-2018-EF, que aprueba el Reglamento de la Ley de Contrataciones del Estado y sus modificatorias.
- Decreto Supremo N° 162-2021-EF
- Decreto Legislativo N° 1275, que aprueba el Marco de la Responsabilidad y Transparencia.
- Decreto Legislativo N° 1553, Que establece Medidas en Materia de Inversión Pública y de contratación Pública Que coadyuven al Impulso de la Reactivación Económica
- Norma sobre consideraciones de mitigación de Impacto Ambiental.
- Reglamento del Sistema Nacional de Defensa Civil.

3.-ANTECEDENTES

El proyecto de inversión denominado "AMPLIACION DEL SERVICIO DE PROVISIÓN DE AGUA PARA RIEGO EN SECTOR LA TUNA DISTRITO DE TUMBES DE LA PROVINCIA DE TUMBES DEL DEPARTAMENTO DE TUMBES" cuenta con CUI 2597820.

Mediante RESOLUCIÓN DIRECTORIAL N°0097/2024-MIDAGRI-DVDAFIR-PEBPT-DE, con fecha 31 de julio del 2024 se aprueba el Expediente Técnico del proyecto: "AMPLIACION DEL SERVICIO DE PROVISIÓN DE AGUA PARA RIEGO EN SECTOR LA TUNA DISTRITO DE TUMBES DE LA PROVINCIA DE TUMBES DEL DEPARTAMENTO DE TUMBES" con un monto que asciende a la suma de S/.18,910,583.42 soles

Mediante RESOLUCIÓN DIRECTORIAL N°0109/2024-MIDAGRI-DVDAFIR-PEBPT-DE, con fecha 23 de setiembre del 2024 se aprueba la modificación del Expediente Técnico del proyecto: "AMPLIACION DEL SERVICIO DE PROVISIÓN DE AGUA PARA RIEGO EN SECTOR LA TUNA DISTRITO DE



[Handwritten signature]

[Handwritten mark]

[Handwritten signature]

MIDAGRI - PROYECTO ESPECIAL
BINACIONAL PUYANGO - TUMBES

Ejecución de obra: "AMPLIACIÓN DEL SERVICIO DE PROVISIÓN DE AGUA PARA RIEGO EN
SECTOR LA TUNA DISTRITO DE TUMBES DE LA PROVINCIA DE TUMBES DEL DEPARTAMENTO DE
TUMBES"

TUMBES DE LA PROVINCIA DE TUMBES DEL DEPARTAMENTO DE
TUMBES" con un monto que asciende a la suma de S/.18,910,583.42 soles

4.-FINALIDAD PUBLICA

La entidad tiene como objetivo ejecutar la obra, que se encuentra alineada con los objetivos institucionales para satisfacer la necesidad de la población respecto del proyecto AMPLIACION DEL SERVICIO DE PROVISIÓN DE AGUA PARA RIEGO EN SECTOR LA TUNA DISTRITO DE TUMBES DE LA PROVINCIA DE TUMBES DEL DEPARTAMENTO DE TUMBES, con el principal objetivo de optimizar el servicio de riego y mejorar la producción agrícola de los pobladores de la zona.

5.-UBICACIÓN

El proyecto se en La Tuna, en la Margen Derecha del Río Tumbes y en la parte baja de la cuenca y su ámbito se encuentra dentro de las siguientes coordenadas.

Geográficamente la zona del proyecto se ubica dentro de las coordenadas UTM, WGS84:

- Norte : 9605822-9609591
- Este : 559518-566200

El área del Proyecto está políticamente circunscrita a:

- Departamento : Tumbes
- Provincia : Tumbes
- Distrito : Tumbes
- Barrio : San Jose

Ubicación Hidrográfica referencial

- Región Hidrográfica : Región Hidrográfica del Pacifico
- Cuenca : Río Tumbes



Vías de acceso

Existen tres vías de acceso principales desde la ciudad de Tumbes; la primera vía de acceso a partir de la ciudad Tumbes es por la Av. Mayor Novoa, siguiendo el barrio San José hasta el canal La Tuna el camino se divide en dos, uno se dirige a la Estación de Bombeo La Tuna y la otra se dirige a la zona arroceras y bananera; la segunda vía de acceso es por el colegio "El Triunfo" ubicado en el barrio San José hasta el canal la Tuna se llega al camino de vigilancia del canal La Tuna y a la zona de producción arroceras y bananera; la tercera vía de acceso es por la carretera Panamericana Norte desviando a la izquierda por el barrio Salamanca dirigiéndose al Tropezón hasta el Canal La Tuna, el camino se divide en dos uno se dirige al canal La Tuna y zona de producción y la otra hacia la zona de producción del Sector La Tuna

MIDAGRI - PROYECTO ESPECIAL
BINACIONAL PUYANGO - TUMBES

Ejecución de obra: "AMPLIACIÓN DEL SERVICIO DE PROVISIÓN DE AGUA PARA RIEGO EN
SECTOR LA TUNA DISTRITO DE TUMBES DE LA PROVINCIA DE TUMBES DEL DEPARTAMENTO DE
TUMBES"

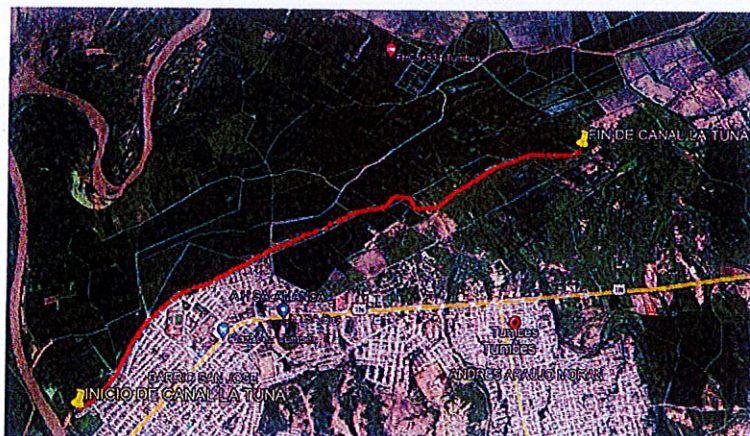

6.- OBJETO DE LA CONVOCATORIA

Contar con un contratista para la ejecución de la obra: "AMPLIACION DEL SERVICIO DE PROVISIÓN DE AGUA PARA RIEGO EN SECTOR LA TUNA DISTRITO DE TUMBES DE LA PROVINCIA DE TUMBES DEL DEPARTAMENTO DE TUMBES", de acuerdo al expediente técnico aprobado.

7.- DESCRIPCION DEL PROYECTO

El proyecto se denomina: "AMPLIACION DEL SERVICIO DE PROVISIÓN DE AGUA PARA RIEGO EN SECTOR LA TUNA DISTRITO DE TUMBES DE LA PROVINCIA DE TUMBES DEL DEPARTAMENTO DE TUMBES", y comprende lo siguiente:

A. OBRAS

CONSTRUCCIÓN DE 1,132.92 ML DE DUCTO DE CONCRETO ARMADO

Se construirá ducto de concreto armado $f'c = 210 \text{ kg/cm}^2$ con losas de 0.20 m de espesor y se construirán tapas de inspección circular cada 9 m, las juntas de dilatación y/o contracción se colocará la junta wáter stop de 4". El cual se conectara en la progresiva 1+300, con un canal abierto de sección trapezoidal. A continuación, se detalla las características hidráulicas del canal, detalle de la junta y su transición con el canal de sección trapezoidal

CONSTRUCCIÓN DE 5,288.82 ML DE CANAL TRAPEZOIDAL ENTRE LAS PROGRESIVAS 1+300 HASTA 6+588.82

Se construirá con concreto armado $f'c = 175 \text{ kg/cm}^2$ con losas de 3.00 m de longitud, con un espesor de 0.15 metros en las paredes laterales y 0.20 metros en losa de fondo, las juntas de dilatación y/o contracción se colocará la junta wáter stop de 4".

REHABILITACIÓN DE 20.00 ML DE CANAL ADUCTOR

La rehabilitación del Canal Aductor, consiste en la construcción de muros de concreto y mampostería para proteger a la poza de succión proyectada



MIDAGRI - PROYECTO ESPECIAL
BINACIONAL PUYANGO - TUMBESEjecución de obra: "AMPLIACIÓN DEL SERVICIO DE PROVISIÓN DE AGUA PARA RIEGO EN
SECTOR LA TUNA DISTRITO DE TUMBES DE LA PROVINCIA DE TUMBES DEL DEPARTAMENTO DE
TUMBES"**REHABILITACION DE POZA DE SUCCION:**

Se proyecta el revestimiento de fondo y muro de poza de succión con enrocado embebido en concreto (arista mín. 0.30 m); así mismo la construcción de losa de succión con concreto ciclópeo $F'c=175\text{KG/cm}^2$, con un largo de 12.00 m y un ancho de 8 m, aproximadamente, también se proyecta un mejoramiento de terreno de 1.40 m con roca mediana y hormigón grueso.

REHABILITACIÓN DE POZA DE DESCARGA

Contempla la demolición de la poza de descarga, eliminación de material excedente, el mejoramiento del área donde está ubicada la poza de descarga, posteriormente se proyecta la construcción de poza de descarga con concreto armado $F'c=280\text{Kg/cm}^2$, con refuerzos de acero (estructura de acero), la misma que tendrá las dimensiones de 8.70 m de largo con 3.77 m de ancho y un alto de 2.98, con acabado caravista y las juntas serán selladas con wáter stop de 4" y elastomérico.

REHABILITACIÓN DEL SISTEMA DE BOMBEO

Se proyecta el suministro e instalación de tres líneas de bombeo, con accionamiento eléctrico dos líneas con caudal de 500 lps y una línea para respaldo de 350 lps, respectivamente con sus correspondientes líneas de succión e impulsión. También se instalara variador de frecuencia para el arranque y control del sistema de bombeo. Todo el cableado y controles del sistema electromecánico será reparado con el reemplazo de todo el cableado.

REHABILITACIÓN DEL SISTEMA DE MEDIA TENSIÓN

Comprende la reubicación y remodelación de la sub estación eléctrica biposte existente, esta reubicación se podrá definir en coordinación con la supervisión de la empresa concesionaria de energía eléctrica ENOSA, con el suministro e instalación de 02 postes de concreto de C:A:C de 13m/600 DaN-2-210mm-405mm, con sus accesorios de C:A:V., e instalación de transformador de 200 kva, incluido ferretería y aisladores; como tambien el reemplazo del conductor del sistema de utilización de media tensión existente y el suministro e instalación de sistema de medición (instalación de trafomix) con sus correspondientes estructuras.

REHABILITACIÓN DE 03 COMPUERTAS DE RETENCIÓN DE AGUA

Se instalarán compuertas metálicas en tres sistemas de retención móviles de agua.

REHABILITACIÓN DE 50 TOMAS PARCELARIAS

Se instalarán 50 tomas parcelarias a lo largo del sistema de riego, las estructuras de control se ubicarán en coordinación con los propietarios de las cabeceras de predio agrícola. Estas tomas tendrán las compuertas que serán de fierro y estarán empotradas en un marco de fierro, las tomas serán de concreto $f'c = 175 \text{ kg/cm}^2$.



MIDAGRI - PROYECTO ESPECIAL
BINACIONAL PUYANGO - TUMBES

Ejecución de obra: "AMPLIACIÓN DEL SERVICIO DE PROVISIÓN DE AGUA PARA RIEGO EN
SECTOR LA TUNA DISTRITO DE TUMBES DE LA PROVINCIA DE TUMBES DEL DEPARTAMENTO DE
TUMBES"

REHABILITACIÓN DE 04 PASES VEHICULARES TIPO ALCANTARILLA

Se proyecta la demolición de pases vehiculares, posteriormente la reconstrucción 04 pases vehiculares de concreto armado $F'c=280\text{Kg/cm}^2$ con encofrado caravista, ubicados en canal cerrado y canal trapezoidal en las progresivas 0+530.21, 0+753.20, 3+031.20 y 4+267.

REHABILITACIÓN DEL CAMINO DE VIGILANCIA EN EL CANAL LA TUNA ENTRE LAS PROGRESIVAS 0+180 HASTA 6+588.82.

Se proyecta la Rehabilitación del camino de vigilancia en el canal La Tuna entre las progresivas 0+180 hasta 6+588.82 (lado izquierdo y derecho), donde se efectuará un perfilado del terreno existente (se encuentra en malas condiciones) y un relleno con material afirmado

REHABILITACIÓN DE LA INFRAESTRUCTURA EXISTENTE - CASETA DE BOMBEO, INCLUYE CASETA DE BOMBEO PROVISIONAL

Dentro de la caseta de bombeo, se considerará la demolición total de todas las estructuras de concreto existentes y se proyecta la construcción de estructura de concreto armado $F'c=210\text{Kg/cm}^2$, en caseta de bombeo para la instalación del nuevo sistema de bombeo proyectado

SUMINISTRO E INSTALACIÓN DEL SISTEMA DE IZAJE DEL EQUIPAMIENTO MECÁNICO

Se considera el suministro e instalación de un sistema de izaje para montaje de máquinas electromecánicas, y comprende la colocación de columnas y vigas tipo H de 40 cm x 25 cm, Trolley eléctrico de 4 Tn y Tecle eléctrico de 4Tn.

CONSTRUCCIÓN DE CERCO PERIMÉTRICO Y CASETA PARA VIGILANCIA

Se proyecta la construcción de cerco perimétrico con mampostería caravista, y 6.00 ml de cerco perimétrico con estructura metálica (malla olímpica y ángulos de $F'G^\circ$), el mismo comprende el suministro e instalación de 02 portones metálicos

CONSTRUCCIÓN DE PATIO DE MANIOBRAS

Comprende la construcción de losa de concreto $F'c=210\text{Kg/cm}^2$, $e=0.20$ m con sardinel de 0.20 m x 0.40 m, con un área de 436 m², el cual tendrá acabado frotachado y juntas de dilatación asfáltica $e=1"$

CONSTRUCCIÓN DE AMBIENTES ADMINISTRATIVOS Y AMBIENTES PARA PERSONAL OPERARIOS

Se proyecta la demolición de los ambientes administrativos existentes en mal estado y la construcción de nuevos ambientes administrativos en un área de 164 m², en donde se incluye la construcción de ambientes para el personal encargado de la operación y vigilancia de los equipos del sistema de bombeo.



[Handwritten signature]

[Handwritten signature]

[Handwritten signature]

MIDAGRI - PROYECTO ESPECIAL
BINACIONAL PUYANGO - TUMBES

Ejecución de obra: "AMPLIACIÓN DEL SERVICIO DE PROVISIÓN DE AGUA PARA RIEGO EN
SECTOR LA TUNA DISTRITO DE TUMBES DE LA PROVINCIA DE TUMBES DEL DEPARTAMENTO DE
TUMBES"

9.- VALOR REFERENCIAL

El Presupuesto Total de la ejecución de la obra asciende a **S/. 18,910,583.42 (Dieciocho millones novecientos diez mil quinientos ochenta y tres con 42/100 soles)**, Con precios al mes de **agosto del 2024** que incluye Costos Directos, 5% de Gastos Generales, 8% de Utilidad y el 18% del Impuesto General a las Ventas.

El valor referencial incluye todos los tributos, seguros, transportes, inspecciones, pruebas y, de ser el caso, los costos laborales y los impuestos de Ley, gastos de seguridad y medio ambiente, y cualquier otro concepto que incida en el costo total de la ejecución de la obra.

10.-CONDICIONES GENERALES PARA LA EJECUCION DE LA OBRA

10.1.- MODALIDAD DE EJECUCIÓN: POR CONTRATA

10.2.- TIPO DE PROCEDIMIENTO: LICITACION PUBLICA

10.3.- SISTEMA DE CONTRATACION: PRECIOS UNITARIOS.

10.4.- PLAZO DE EJECUCION: 210 días calendarios.

10.5.-ENTREGA DE TERRENO PARA EJECUCIÓN DE LA OBRA E INICIO DE OBRA: De conformidad con el numeral 176.1 del artículo 176 del Reglamento se establece que "El inicio del plazo de ejecución de obra comienza a regir desde el día siguiente de que se cumplan las siguientes condiciones:

- a) Que la Entidad notifique al contratista quien es el inspector o el supervisor, según corresponda;
- b) Que la Entidad haya hecho entrega total o parcial del terreno o lugar donde se ejecuta la obra, según corresponda;
- c) Que la Entidad provea el calendario de entrega de los materiales e insumos que, de acuerdo con las Bases, hubiera asumido como obligación;
- d) Que la Entidad haya hecho entrega del Expediente Técnico de Obra completo, en caso este haya sido modificado con ocasión de la absolución de consultas y observaciones;

e) Que la Entidad haya otorgado al contratista el adelanto directo, en las condiciones y oportunidad establecidas en el artículo 181 del reglamento. Las condiciones a que se refieren los numerales precedentes, deben ser cumplidas dentro de los quince (15) días contados a partir del día siguiente de la suscripción del contrato. En caso no se haya solicitado la entrega del adelanto directo, el plazo se inicia con el cumplimiento de las demás condiciones.

La Entidad puede acordar con el contratista diferir la fecha de inicio del plazo de ejecución de la obra según los supuestos previstos en el artículo 176 del Reglamento.

Las circunstancias invocadas se sustentan en un informe técnico que forma parte del expediente de contratación, debiendo suscribir la adenda correspondiente.

10.5.-EXPEDIENTE TECNICO

Es el conjunto de documentos que comprende memoria descriptiva, especificaciones técnicas, planos de ejecución de obra, metrados, presupuesto de obra, fecha de determinación del presupuesto de obra, Valor Referencial,



MIDAGRI - PROYECTO ESPECIAL
BINACIONAL PUYANGO - TUMBES

Ejecución de obra: "AMPLIACIÓN DEL SERVICIO DE PROVISIÓN DE AGUA PARA RIEGO EN
SECTOR LA TUNA DISTRITO DE TUMBES DE LA PROVINCIA DE TUMBES DEL DEPARTAMENTO DE
TUMBES"

análisis de precios, calendario de avance de obra valorizado, fórmulas polinómicas, estudio y todos los demás existentes en el expediente técnico, prescripciones, condiciones, precisiones, aprobado por la entidad es de obligatorio cumplimiento para el participante, postor y/o contratista ante la entidad.

10.6.-CRONOGRAMA DE EJECUCION

Antes del inicio de obra, El Contratista entregará a la Supervisión, un diagrama de barras (GANTT) de todas las actividades que desarrollará y el personal que intervendrá con indicación del tiempo de su participación. Los diagramas serán los más detallados posibles, tendrán estrecha relación con las partidas del presupuesto y el cronograma valorizado aprobado al Contratista.

10.7.-RESIDENTE DE OBRA

Durante la ejecución de la obra se cuenta, de modo permanente y directo, con un profesional colegiado, habilitado y especializado designado por el contratista, previa conformidad de la Entidad, como residente de la obra, en función de la naturaleza, envergadura y complejidad de la misma, se debe encontrar plenamente habilitado para el ejercicio de su profesión.

En consecuencia, tendrá validez las decisiones adoptadas por el referido profesional, las cuales no podrán ser enervadas por otra persona o autoridad, el referido personal no podrá ser sustituido salvo autorización previa y por escrito a la entidad, debiendo reunir el reemplazante iguales o superiores características a las previstas en las bases para el personal a ser reemplazado. Su reemplazo será efectivo una vez emitida la autorización escrita por la entidad.

10.8.-SUPERVISOR DE OBRA

Profesional designado por la Entidad para velar directa y permanentemente por la correcta ejecución técnica, económica y administrativa de la obra y del cumplimiento del contrato. Debe cumplir, como mínimo, con la misma experiencia y calificaciones profesionales establecidas para el residente de obra. En caso que el supervisor sea una persona jurídica, esta debe designar a una persona natural como supervisor permanente en la obra.

De conformidad con el Artículo 187 del reglamento, la Entidad controla los trabajos efectuados por el contratista a través del supervisor, según corresponda, quien es el responsable de velar directa y permanentemente por la correcta ejecución técnica, económica y administrativa de la obra y del cumplimiento del contrato, además de la debida y oportuna administración de riesgos durante todo el plazo de la obra, debiendo absolver las consultas que formule el contratista según lo previsto en la Ley de Contrataciones del Estado y su reglamento.

El inspector o el supervisor, según corresponda, está facultado para ordenar el retiro de cualquier subcontratista o trabajador por incapacidad o incorrecciones que, a su juicio, perjudiquen la buena marcha de la obra; para rechazar y ordenar el retiro de materiales o equipos por mala calidad o por el incumplimiento de las especificaciones técnicas y para disponer cualquier medida generada por una emergencia. No obstante lo señalado en el párrafo precedente, su actuación debe ajustarse al contrato, no teniendo autoridad para modificarlo.



MIDAGRI - PROYECTO ESPECIAL
BINACIONAL PUYANGO - TUMBES

Ejecución de obra: "AMPLIACIÓN DEL SERVICIO DE PROVISIÓN DE AGUA PARA RIEGO EN
SECTOR LA TUNA DISTRITO DE TUMBES DE LA PROVINCIA DE TUMBES DEL DEPARTAMENTO DE
TUMBES"

El contratista debe brindar al supervisor las facilidades necesarias para el cumplimiento de su función, las cuales están estrictamente relacionadas con esta.

El Contratista estará obligado a mantener informado a la Supervisión con la debida y necesaria anticipación, acerca de su inmediato programa de trabajo y de cada una de sus operaciones, en los términos y plazos prescritos en los documentos contractuales.

La Supervisión y el personal autorizado por la Entidad, tendrán acceso a la obra, en todo tiempo, cualquiera sea el estado en que se encuentre, y el Contratista deberá prestarle toda clase de facilidades para el acceso a la obra y su inspección. A este fin, el Contratista deberá:

- Permitir el servicio de sus empleados y el uso de su equipo y material necesario para la inspección y vigilancia de la obra.
- Proveer y mantener en perfectas condiciones todas las marcas, señales y referencias necesarias para la ejecución e inspección de la obra.
- Prestar en general, todas las facilidades y los elementos adecuados de que dispone, a fin de que la supervisión se efectúe en la forma más satisfactoria, oportuna y eficaz.
- El Contratista antes de la iniciación de la obra, deberá obligatoriamente indicar a la Entidad el horario de trabajo dentro del cual deberán realizarse los trabajos, a fin de que pueda disponer un adecuado control de los mismos.
- Los trabajos realizados fuera del horario establecido y que no hayan tenido sido autorizados por la Supervisión, No serán Reconocidos para efecto de pago.

10.9.-CUADERNO DE OBRA DIGITAL Y ANOTACIÓN DE OCURRENCIAS

De acuerdo a la directiva N° 009-2020-OSCE, el cuaderno de obra digital aplicara al contrato de obra que derive de este procedimiento de selección para la ejecución de la obra.



Por lo que, los procedimientos de apertura, manejo, cierre, y otros procedimientos estarán sujetas a lo establecido en la directiva N° 009-2020-OSCE.

10.10.-CONSULTAS

Las consultas en cuaderno de obra digital son el mecanismo a través del cual el residente de obra comunica al Supervisor las observaciones discrepancias, deficiencias, omisiones, aclaraciones que tiene respecto a determinada información del expediente técnico. El residente de obra debe formular las consultas con toda claridad cuál es el tema a discernir.

Asimismo, las consultas que por su naturaleza requieran opinión del proyectista y afecten la ruta crítica del proyecto deberán de ser planteadas por el residente de obra de manera oportuna y de generarse demoras la entidad no asumirá los costos que genere.

MIDAGRI - PROYECTO ESPECIAL
BINACIONAL PUYANGO - TUMBES

Ejecución de obra: "AMPLIACIÓN DEL SERVICIO DE PROVISION DE AGUA PARA RIEGO EN
SECTOR LA TUNA DISTRITO DE TUMBES DE LA PROVINCIA DE TUMBES DEL DEPARTAMENTO DE
TUMBES"

En tanto que el Supervisor debe absolver las consultas en la forma, plazos de respuesta, alcances y atribuciones, de acuerdo lo dispuesto en el Art.193° del Reglamento de la Ley de Contrataciones del Estado.

10.11.- ADELANTOS

10.11.1.-ADELANTO DIRECTO

La Entidad otorgará un Único adelanto directo por el Diez por ciento (10%) del monto del contrato original, conforme lo establece la normativa de contrataciones del estado.

10.11.2.-ADELANTO PARA MATERIALES O INSUMOS

La Entidad otorgará adelantos para materiales o insumos por el veinte por ciento (20%) del monto del contrato original, conforme al calendario de adquisición de materiales o insumos presentado por el contratista, conforme lo establece la normativa de contrataciones del estado.

10.12.-VALORIZACIONES

La valorización será de periodo MENSUAL.

El plazo del pago de la valorización se registrá por lo dispuesto en el numeral 194.6 del artículo 194 del Reglamento.

Las valorizaciones son la cuantificación económica de un avance físico en la ejecución de la obra, realizada en un período determinado, tienen el carácter de pagos a cuenta y son elaboradas el último día de cada período previsto en la sección específica de las bases, por el inspector o supervisor, según corresponda y el contratista. Si el inspector o supervisor no se presenta para la valorización conjunta con el contratista, este la efectúa.



En caso de retraso en el pago de las valorizaciones, por razones imputables a la Entidad, el contratista tiene derecho al reconocimiento de los intereses legales efectivos, de conformidad con el artículo 39 de la Ley y los artículos 1244, 1245 y 1246 del Código Civil.

En caso se haya suscrito contrato con un consorcio, el pago de las valorizaciones se realizará a quien se indique en el contrato de consorcio.

Las valorizaciones se formularán en función a los metrados ejecutados aplicando las partidas y precios unitarios del desagregado de partidas que dio origen a la propuesta y que fuera presentada al momento de ofertar, agregando separadamente los montos proporcionales de gastos generales y utilidad ofertados a este monto se agrega, de ser el caso, el porcentaje correspondiente al Impuesto General a las Ventas. El plazo máximo de aprobación por el Inspector de las valorizaciones y su remisión a la Entidad, es de cinco (05) días contados a partir del primer día hábil del mes siguiente de la valorización respectiva, y será cancelada por la Entidad en fecha no posterior al último día de tal mes.

MIDAGRI - PROYECTO ESPECIAL
BINACIONAL PUYANGO - TUMBES

Ejecución de obra: "AMPLIACIÓN DEL SERVICIO DE PROVISIÓN DE AGUA PARA RIEGO EN
SECTOR LA TUNA DISTRITO DE TUMBES DE LA PROVINCIA DE TUMBES DEL DEPARTAMENTO DE
TUMBES"

10.13.- FORMULAS POLINOMICAS

La fórmula polinómica será aquella que se encuentra aprobada en el expediente técnico

10.14.-REAJUSTES

En el caso de contratos de obra pactados en moneda nacional, las valorizaciones que se efectúen a precios originales del contrato y sus ampliaciones son ajustadas multiplicándolas por el respectivo coeficiente de reajuste "K" que se obtenga de aplicar la fórmula o fórmulas polinómicas previstas en el expediente técnico de obra que es parte de las bases, los Índices Unificados de Precios de la Construcción que publica el Instituto Nacional de Estadística e Informática - INEI, correspondiente al mes en que debe ser pagada la valorización. Una vez publicados los índices correspondientes al mes en que debió efectuarse el pago, se realizan las regularizaciones necesarias.

Dado que los Índices Unificados de Precios de la Construcción son publicados con un mes de atraso, los reajustes se calculan en base al coeficiente de reajuste "K" conocido al momento de la valorización. Cuando se conozcan los Índices Unificados de Precios que se deben aplicar, se calcula el monto definitivo de los reajustes que le corresponden y se pagan con la valorización más cercana posterior o en la liquidación final sin reconocimiento de intereses.

10.15.-SUB CONTRATACION

Se podrán Subcontratar – Partidas durante la ejecución de la obra siempre que sea autorizado por la entidad. Cuyo procedimiento deberá realizarse conforme a lo establecido en el Art. 147, del Reglamento de la Ley de Contrataciones del Estado.

Se puede subcontratar por un máximo del cuarenta por ciento (40%) del monto del contrato original, salvo prohibición expresa contenida en los documentos del procedimiento de selección o cuando se trate de prestaciones esenciales del contrato vinculadas a los aspectos que determinaron la selección del contratista. La Entidad aprueba la subcontratación por escrito y de manera previa, dentro de los cinco (5) días hábiles de formulado el pedido. Si transcurrido dicho plazo la Entidad no comunica su respuesta, se considera que el pedido ha sido rechazado.

10.16.-IDENTIFICACION Y ASIGNACION DE RIESGOS

Para la contratación de obras, la planificación debe incluir la identificación y asignación de riesgos previsibles de ocurrir durante la ejecución, así como las acciones y planes de intervención para reducirlos o mitigarlos, en cumplimiento con lo dispuesto con la Directiva N° 012-2017-OSCE/CD, aprobada mediante Resolución N° 014-2017-OSCE/CD del 09.05.17.

El contratista tiene la obligación de asumir en concordancia con la normativa vigente estudio de gestión de riesgos planteado en el estudio del expediente técnico.

Riesgos derivados de eventos de fuerza mayor (sismo), Capacitación a los trabajadores sobre acciones durante el sismo. Contar con un Plan de

MIDAGRI - PROYECTO ESPECIAL
BINACIONAL PUYANGO - TUMBES

Ejecución de obra: "AMPLIACIÓN DEL SERVICIO DE PROVISION DE AGUA PARA RIEGO EN
SECTOR LA TUNA DISTRITO DE TUMBES DE LA PROVINCIA DE TUMBES DEL DEPARTAMENTO DE
TUMBES"

Emergencia y Evacuación. Reunirse con los trabajadores, personal técnico y profesional para planificar acciones de prevención y respuesta. Contar con un maletín para emergencias, fácil de llevar en casos de evacuación. Ubicarse inmediatamente en lugares seguros previamente identificados, alejarse de estructuras provisionales tales como postes, taludes y zanjas profundas de tierra.

10.17.-RECEPCION Y LIQUIDACION DE OBRA

Al terminar todos los trabajos, el Contratista hará entrega de la obra a la Comisión de Recepción nombrada por la Entidad.

La recepción de la obra se hará de acuerdo a lo estipulado en el Art. 208 del Reglamento. El procedimiento para la liquidación del contrato de obra será en concordancia con lo establecido en el Art. 209 del Reglamento.

No se procederá a la liquidación de obra, mientras existan controversias pendientes de resolver. Luego de haber quedado consentida la liquidación y efectuado el pago del saldo de la liquidación culmina el contrato y se Cierra el expediente respectivo.

La Entidad o el contratista, según corresponda, deben efectuar el pago del monto correspondiente al saldo de la liquidación del contrato de obra, en el plazo de quince 15 días calendario, computados desde el día siguiente del consentimiento de la liquidación. Para tal efecto, la parte que solicita el pago debe presentar el comprobante de pago respectivo.

10.18.-CONFORMIDAD

La conformidad de la obra será dada con la suscripción del Acta de Recepción de Obra.



10.19.-CONDICIONES DE LOS CONSORCIADOS

De conformidad con el numeral 49.5 del artículo 49 del Reglamento, se define lo siguiente:

- El número máximo de consorciados es de 02 consorciados.
- El porcentaje mínimo de participación de cada consorciado es de 40%.

10.20.-PENALIDADES

Se aplicará una penalidad por cada día de atraso hasta un máximo del 10% del contrato, la penalidad se aplicará automáticamente y se calculará de acuerdo con la siguiente fórmula:

$$\text{Penalidad Diaria} = \frac{0.10 \times \text{Monto Vigente}}{F \times \text{Plazo en días}}$$

Donde: F= 0.15 para plazos mayores a sesenta (60) días.

Según corresponda, al contrato o ítem que debió ejecutarse o, en caso que estos involucraran obligaciones de ejecución periódica, a la prestación parcial que fuera materia de retraso.

[Handwritten signature]

[Handwritten signature]

[Handwritten signature]

MIDAGRI - PROYECTO ESPECIAL
BINACIONAL PUYANGO - TUMBES

Ejecución de obra: "AMPLIACIÓN DEL SERVICIO DE PROVISION DE AGUA PARA RIEGO EN
SECTOR LA TUNA DISTRITO DE TUMBES DE LA PROVINCIA DE TUMBES DEL DEPARTAMENTO DE
TUMBES"

10.21.-OTRAS PENALIDADES APLICABLES

De acuerdo con el artículo 163° se pueden establecer otras penalidades, las cuales deben ser objetivas, razonables, congruentes y proporcionales con el objeto de la contratación.

Cabe precisar que la penalidad por mora y las otras penalidades pueden alcanzar cada una un monto máximo equivalente al diez por ciento (10%) del monto del contrato vigente.

Penalizaciones			
N°	Supuestos de aplicación de penalidad	Forma de calculo	Procedimiento
1	Cuando el personal acreditado permanece menos de sesenta (60) días desde el inicio de su participación en la ejecución del contrato o del íntegro del plazo de ejecución si esta es menor a los sesenta (60) días de conformidad con las disposiciones establecidas en el numeral 190.2 del artículo 190 del Reglamento.	(0.5 UIT) por cada día de ausencia del personal en obra en el plazo previsto	Según informe del supervisor de la obra
2	En caso el contratista incumpla con su obligación de ejecutar la prestación con el personal acreditado o debidamente sustituido.	(0.5 UIT) por cada día de ausencia del personal en obra	Según informe del supervisor de la obra
3	Si el contratista o su personal no permiten el acceso al cuaderno de obra al supervisor de obra impidiéndole anotar las ocurrencias. (siempre y cuando en el lugar donde se ejecuta la obra no hay acceso a internet)	Cinco por mil (5/1000) del monto de la valorización del periodo por cada día de dicho impedimento.	Según informe del supervisor de la obra
4	INDUMENTARIA E IMPLEMENTOS DE PROTECCION PERSONAL, (incluye lo dispuesto en la R.M. N° 9-2020 SALUD) Cuando el Contratista permita que el trabajador labore sin ellas o que las tenga incompletas.	(0.05 UIT) por cada día de que el personal labore sin ellas	Según informe del supervisor de la obra
5	EQUIPOS DEL CONTRATISTA: Cuando el Contratista no cuenta con los equipos mínimos requeridos o que los tenga incompletos para la ejecución de la obra.	(0.05 UIT) por cada día de que no cuente con los equipos mínimos.	Según informe del supervisor de la obra
6	CALIDAD DE EJECUCION DE OBRA: Cuando el Residente apruebe un trabajo mal ejecutado. Además de la penalidad EL CONTRATISTA deberá corregir dicho trabajo sin costo alguno para LA ENTIDAD.	Cinco por mil (5/1000) por cada vez que se apruebe.	Según informe del supervisor de la obra
7	CALIDAD DE MATERIALES: Cuando el Contratista emplee materiales que no cumplan los requisitos de las especificaciones técnicas. La penalidad será por cada caso detectado. EL CONTRATISTA deberá retirar dicho material y reemplazarlo por otro que cumpla con las especificaciones técnicas siendo dicho reemplazo sin costo alguno para la Entidad.	(0.5 UIT) por cada caso detectado	Según informe del supervisor de la obra
8	USO DE MATERIALES SIN ENSAYOS DE CALIDAD PREVIOS: Cuando el Contratista emplee materiales que no cuenten con los certificados y/o ensayos de calidad previos a su utilización EL CONTRATISTA deberá retirar dicho material y reemplazarlo por otro que cuente con los respectivos certificados y/o ensayos de control de calidad, siendo dicho reemplazo sin costo alguno para la Entidad.	(0.5 UIT) por cada caso detectado	Según informe del supervisor de la obra



[Handwritten signature]

[Handwritten signature]

MIDAGRI - PROYECTO ESPECIAL BINACIONAL PUYANGO - TUMBES	Ejecución de obra: "AMPLIACIÓN DEL SERVICIO DE PROVISION DE AGUA PARA RIEGO EN SECTOR LA TUNA DISTRITO DE TUMBES DE LA PROVINCIA DE TUMBES DEL DEPARTAMENTO DE TUMBES"
--	--

9	SEGURIDAD DEL SERVICIO Y SEÑALIZACION: Cuando el Contratista no emplee los dispositivos de seguridad peatonal y vehicular y las señalizaciones especificadas en el expediente técnico.	(0.05 UIT) por cada caso detectado	Según informe del supervisor de la obra
10	POR NO CONTAR CON LOS PROFESIONALES QUE PARTICIPAN EN LA EJECUCION DE LA OBRA CON EL CERTIFICADO DE HABILIDAD VIGENTE DURANTE LA EJECUCION DE LA OBRA. Cuando el contratista no presente los certificados de habilidad de los profesionales que participan en la ejecución de la obra en cada valorización o la Entidad detecte que no está habilitado durante el periodo de ejecución de la obra. La multa será por cada día que demore en presentar el certificado de habilidad por cada día que se detecte que no está o no estuvo habilitado respectivamente.	(0.5 UIT) por cada día que demore en presentar el certificado.	Según informe del supervisor de la obra
11	RESIDENTE DE OBRA Cuando el Ingeniero Residente no se encuentra en forma permanente en la obra. La multa es por cada día. Cuando se realice el cambio del profesional antes del plazo indicado en la normativa vigente.	1/1000 Del monto contratado	Según informe del supervisor de la obra
12	Quando el CONTRATISTA no cumpla con subsanar las observaciones efectuadas por el comité de recepción de obra dentro del plazo establecido por el Reglamento de la Ley de Contrataciones del Estado.	0.5 UIT por cada día de incumplimiento	Según informe del supervisor de la obra
13	CARTEL DE OBRA Cuando el contratista no coloque el cartel de obra dentro de los 10 días calendarios del inicio contractual de la obra, la penalidad es por día de atraso. Hay obligación de mantener el cartel de obra durante la ejecución de la obra.	1/1000 Del monto contratado	Según informe del supervisor de la obra

Procedimiento para aplicación de penalidad:

1. El Supervisor de Obra y/o área usuaria al detectar el incumplimiento de las obligaciones señaladas en la tabla de Penalidades, registra la infracción en el Cuaderno de Obra digital y/o remite carta al contratista, adjuntando las evidencias que pudiera haber obtenido, en dicha carta se establece un plazo para la subsanación de la infracción y solicita realizar su descargo.
2. El Contratista revisa el caso notificado y procede a subsanarlo en el plazo establecido y/o realizar su descargo, de no hacerlo pasa al siguiente numeral.
3. El Supervisor de Obra y/o área usuaria procede a calcular la penalidad según la Tabla de penalidades, sobre la base del Monto del Contrato vigente, por día, personal de ocurrencia, de corresponder, verificando antes que el monto acumulado de penalidades aplicadas no haya excedido el monto máximo de penalidad admisible, equivalente al diez por ciento (10%) del monto del contrato vigente, caso contrario pasa al literal 6).
4. El Supervisor de Obra registra en el cuaderno de obra la aplicación de la penalidad y mediante carta comunica a la Dirección de Infraestructura Agraria y Riego del Proyecto Especial Binacional Puyango Tumbes, que la penalidad será incluida en la siguiente valorización.
5. El Supervisor de Obra elabora y/o área usuaria y remite la valorización con la aplicación de la penalidad



MIDAGRI - PROYECTO ESPECIAL
BINACIONAL PUYANGO - TUMBES

Ejecución de obra: "AMPLIACIÓN DEL SERVICIO DE PROVISIÓN DE AGUA PARA RIEGO EN
SECTOR LA TUNA DISTRITO DE TUMBES DE LA PROVINCIA DE TUMBES DEL DEPARTAMENTO DE
TUMBES"

6. En los casos que el monto acumulado de penalidades aplicadas haya excedido el monto máximo admisible, el Supervisor de obra evaluará y podrá proponer a la Entidad que inicie la Resolución del Contrato de obra.

10.22.- EJECUCIÓN DE OBRA.

El Contratista ejecutará la Obra en estricto cumplimiento del Expediente Técnico. Los materiales, herramientas y Mano de Obra, serán tomando en consideración de acuerdo a lo definido en el expediente técnico.

La construcción, sin excepción, comprenderá las mejores prácticas de ejecución de Obras, empleando procedimientos constructivos de calidad, equipos y técnicas de última generación acordes con las tecnologías vigentes, a fin de asegurar un producto de calidad.

a) SEGURIDAD DE OBRA

Complementando las actividades programadas se tomarán las medidas de seguridad durante la ejecución de la obra, la misma que deberá implementarse de tal manera que se den todas las condiciones necesarias para evitar accidentes. Las medidas de seguridad deben abarcar desde las labores de difusión de los desvíos hasta los avisos preventivos en el sitio de la obra.

b) SEGURIDAD Y SALUD OCUPACIONAL

El Contratista deberá cumplir con la normatividad legal, sobre Seguridad y Salud Ocupacional; de aplicación en su actividad; al respecto deberá dar estricto cumplimiento, bajo su responsabilidad en caso de inobservancia, de la normatividad referencial y sus modificaciones.

El Contratista deberá desarrollar las medidas adecuadas de seguridad y salud ocupacional a fin de garantizar la seguridad y salud del personal que intervenga en la actividad y preservar los bienes propios.

c) TRIBUTOS Y OTRAS OBLIGACIONES

Serán de cargo del Contratista todos los tributos, contribuciones y gravámenes que le corresponden de acuerdo a Ley. Toda responsabilidad de carácter laboral y por el pago de aportaciones sociales es exclusivamente del Contratista.

10.23.-Errores o Contradicciones

El Contratista debe hacer notar a la Entidad cualquier error o contradicción en los documentos, poniéndolo de inmediato en conocimiento del Supervisor.

Se entiende que, para realizar su propuesta, el postor ha analizado el expediente técnico, ha realizado sus propios Metrados y ha considerado todos los gastos para desarrollar la obra de acuerdo a los planos entregados.

10.24.-TRABAJOS DEFECTUOSOS O MAL EJECUTADOS

El Contratista es exclusivamente responsable de la ejecución y conservación de las obras objeto del presente contrato y de las faltas que en ellas pudieran



MIDAGRI - PROYECTO ESPECIAL
BINACIONAL PUYANGO - TUMBES

Ejecución de obra: "AMPLIACIÓN DEL SERVICIO DE PROVISION DE AGUA PARA RIEGO EN
SECTOR LA TUNA DISTRITO DE TUMBES DE LA PROVINCIA DE TUMBES DEL DEPARTAMENTO DE
TUMBES"

notarse, sin que le exima de responsabilidad la circunstancia de que la Supervisión de Obra haya examinado y reconocido la obra durante su construcción o los materiales empleados, ni que las distintas partes de obra hayan sido incluidas en las mediciones o certificaciones parciales.

Si la obra no se sujetara estrictamente a los planos y demás documentos del proyecto, si los materiales utilizados no fueran de la calidad requerida, si se advierten vicios o defectos en la construcción o se tienen razones fundadas para creer que existen vicios ocultos en la obra ejecutada, el Contratista deberá demolerla y rehacerla hasta dejarla a completa satisfacción de la Supervisión de obra.

10.25.-Obras Provisionales

El Contratista deberá acondicionar ambientes temporales que permitan, tanto al Contratista, a la Supervisión, el normal desarrollo de sus actividades, debiendo incluir oficinas, almacenes de equipos y materiales, los mismos que deberán quedar habilitados y equipados a los quince (15) días calendario de iniciado el plazo de ejecución de la obra y conservarse hasta la recepción de la obra.

Estos ambientes ofrecerán adecuadas condiciones de estabilidad, aislamiento, ventilación e iluminación y deberán estar provistos de adecuadas instalaciones eléctricas, sanitarias y comunicaciones de ser necesarias.

Asimismo, el Contratista instalará las facilidades en función de la magnitud de la obra a realizar, debiendo reunir en cualquier caso las siguientes condiciones:

- El almacenaje de los materiales excepto los no perecederos se realizará bajo parte cubierta, exigiéndose cerramientos laterales que tengan ventilación natural mediante aberturas practicables.
- La obra dispondrá de servicios sanitarios adecuados a la cantidad de personal obrero empleado.
- Los depósitos o almacenes, talleres, casilla de vigilancia, vestuarios para el personal, servicios higiénicos, etc., cumplirán con las condiciones de higiene imprescindible para su uso, a criterio del Supervisor.



Los gastos, que demande la instalación, el funcionamiento y conservación de los ambientes para la ejecución de la Obra, se extenderán hasta la recepción de la obra y corren por cuenta del Contratista.

Estas prescripciones no son excluyentes de otras previsiones que pudiera adoptar el Contratista para el más eficaz desarrollo de las actividades relacionadas a la ejecución de la obra, pero, en cualquier caso, deberá mantener informado al Supervisor de las modificaciones que sobre el particular llevará a cabo, debiendo merecer su visto bueno.

El Contratista será responsable de la vigilancia general de las obras en forma continua, para prevenir sustracciones o deterioros de los materiales, enseres, estructuras y otros bienes propios o ajenos; en caso de pérdida correrá con los gastos que demande su sustitución.

MIDAGRI - PROYECTO ESPECIAL
BINACIONAL PUYANGO - TUMBES

Ejecución de obra: "AMPLIACIÓN DEL SERVICIO DE PROVISIÓN DE AGUA PARA RIEGO EN
SECTOR LA TUNA DISTRITO DE TUMBES DE LA PROVINCIA DE TUMBES DEL DEPARTAMENTO DE
TUMBES"

El Contratista deberá colocar cercos, protecciones, barreras, letreros, señales y luces de peligro y tomar las demás precauciones necesarias en todas las maquinarias y partes del campamento donde puedan producirse accidentes.

10.26.-PROGRAMA DE TRABAJO

Dentro del día siguiente al inicio contractual de la obra, el Contratista deberá presentar para consideración del Supervisor, el Calendario de Obra Valorizado contratado, adecuado a la fecha de inicio del plazo contractual.

Dentro de los siete (7) días calendario siguientes al inicio contractual de la obra, el Contratista deberá presentar para consideración del Supervisor, un Calendario detallado de Adquisición de equipos y materiales ajustado a las fechas calendario de iniciación y terminación contractual de la obra, en el que se muestre el orden en que se ha de proceder a la ejecución de los diferentes trabajos.

Estos programas de trabajos deberán ser elaborados utilizando el Método del Camino Crítico (CPM) o El diagrama de barras de GANTT.

Al actualizar su programa de trabajo y/o cronograma, el Contratista deberá tomar en cuenta las restricciones originadas por caso fortuito o de fuerza mayor.

El Contratista estará obligado a presentar la reprogramación de sus trabajos toda vez que le sea aprobada una prórroga justificada del plazo de ejecución de la obra o cuando el Supervisor lo requiera como consecuencia del atraso en el cumplimiento del cronograma vigente, conforme a los plazos establecidos vigentes, estando el nuevo programa de trabajos sujeto a la revisión y aprobación del Supervisor.

La presentación del programa de trabajos y su aprobación por el Supervisor, no eximirán al Contratista de ninguna de las obligaciones y responsabilidades emergentes del Contrato.

10.27.-AMPLIACIONES DE PLAZO

En concordancia con el artículo 197° del RLCE, el Contratista podrá solicitar la ampliación de plazo pactado por cualquiera de las siguientes causales ajenas a la voluntad del Contratista, siempre que modifiquen la ruta crítica del programa de ejecución de obra vigente al momento de la solicitud de la ampliación:

- a) Atrasos y/o paralizaciones por causas no atribuibles al Contratista.
- b) Cuando es necesario un plazo adicional para la ejecución de la prestación adicional de obra. En este caso, el Contratista amplía el plazo de las garantías que hubiere otorgado.
- c) Cuando es necesario un plazo adicional para la ejecución de los mayores metrados que no provengan de variaciones del expediente técnico de obra, en contratos a precios unitarios.

Para que proceda una ampliación de plazo, deberá observarse el procedimiento y plazos regulados en el Art. 198° del Reglamento de la Ley de Contrataciones del Estado.



MIDAGRI - PROYECTO ESPECIAL
BINACIONAL PUYANGO - TUMBES

Ejecución de obra: "AMPLIACIÓN DEL SERVICIO DE PROVISIÓN DE AGUA PARA RIEGO EN
SECTOR LA TUNA DISTRITO DE TUMBES DE LA PROVINCIA DE TUMBES DEL DEPARTAMENTO DE
TUMBES"

10.28.-EFECTOS DE MODIFICACIÓN DEL PLAZO CONTRACTUAL

Los efectos de la modificación del plazo contractual se encuentran estipulado en el Art. 199° del Reglamento de la Ley de Contrataciones del Estado. Las ampliaciones de plazo darán lugar a mayores costos directos debidamente acreditados y los gastos generales variables. Las reducciones de plazo por reducción de prestaciones que generen menores gastos generales serán deducidas de la liquidación final del contrato.

La entidad ampliará el plazo de los otros contratos celebrados vinculados directamente al contrato principal, de acuerdo al Art. 199.7 del Reglamento de la Ley de Contrataciones del Estado.

10.29.-LIMPIEZA GENERAL Y RETIRO DE OBRAS PROVISIONALES

Cuando la obra se haya terminado, todas las instalaciones provisionales, depósitos y ambientes construidos deberán ser removidos y/o restablecidos a su forma original para adquirir un aspecto limpio, debiendo el Contratista efectuar dichos trabajos con cargo a sus gastos generales.

10.30.-CONSERVACIÓN DEL MEDIO AMBIENTE

El Contratista deberá identificar y utilizar a su costo, botaderos autorizados para colocar los residuos de materiales que por efecto de la obra se genere, evitando en lo posible el impacto negativo con el medio ambiente.

El Contratista tiene la obligación de velar por la conservación del Medio Ambiente, para lo cual deberá cumplir con todas las provisiones correspondientes.

El Contratista deberá asumir su responsabilidad por las infracciones que pudiera cometer, contra la legislación relacionada con la preservación del medio ambiente.

10.31.-RESPONSABILIDAD POR PÉRDIDA DE MATERIALES O HERRAMIENTAS.

La Entidad no asume ninguna responsabilidad por pérdida de materiales o herramientas del Contratista dentro de la obra.

10.32.-RECEPCIÓN DE OBRA

A la terminación de la obra y luego de una inspección conjunta entre el Supervisor y del Contratista, si no surgen observaciones con relación a la calidad y terminación de la Obra, se procederá a la Recepción, suscribiendo el Acta correspondiente, en la que se indicará claramente el estado final de la obra, de existir observaciones no se podrá recepcionar la obra, se levantará un acta de observaciones, en la que se indicará el plazo máximo para la subsanación de las mismas, el contratista informará en su oportunidad que se ha culminado con la subsanación de las observaciones determinadas por el comité de recepción de la obra, para lo cual la entidad definirá una nueva fecha para la recepción de la obra, de conformidad con el Reglamento de la Ley de Contrataciones del Estado.

10.33.-DOCUMENTOS COMPLEMENTARIOS DEL CONTRATO DE EJECUCIÓN DE OBRA.



MIDAGRI - PROYECTO ESPECIAL
BINACIONAL PUYANGO - TUMBES

Ejecución de obra: "AMPLIACIÓN DEL SERVICIO DE PROVISION DE AGUA PARA RIEGO EN
SECTOR LA TUNA DISTRITO DE TUMBES DE LA PROVINCIA DE TUMBES DEL DEPARTAMENTO DE
TUMBES"

Forman parte integrante del contrato, todos los documentos indicados en los requerimientos técnicos mínimos proporcionados por la entidad y las bases del proceso de selección correspondiente; así como el expediente técnico completo y toda otra documentación referente a la Obra, que tienen por finalidad complementarse mutuamente.

En caso de discrepancia entre diferentes partes de los Documentos de Contrato, se aplicará el siguiente orden de precedencia entre los mismos:

- Contrato de Obra
- Bases del Procedimiento
- Oferta del CONTRATISTA
- Otros documentos que forman parte del Contrato

10.34.-RESPONSABILIDAD POR VICIOS OCULTOS

•La conformidad de la ejecución de la obra por parte de LA ENTIDAD no enerva su derecho a reclamar posteriormente por defectos o vicios ocultos, conforme a lo dispuesto en la Ley y Reglamento de contrataciones del Estado. El plazo de responsabilidad del contratista es de siete (07) años contados a partir de la recepción de obra. contados a partir de la recepción del servicio, de conformidad al numeral 40.1 del Artículo 40° de la Ley de Contrataciones del Estado Ley N° 30225.

•Ni la suscripción del acta, ni el consentimiento de la liquidación del contrato de la obra, enervan el derecho a la ENTIDAD a reclamar, por defectos o vicios ocultos conforme a lo dispuesto al art 40° LCE, al respecto en para el caso de consorcio, estos deberán declarar como obligación la responsabilidad de vicios ocultos en el anexo 5, a fin de que ningún integrante de consorciado se libere de sus responsabilidades después de la conformidad otorgada por la Entidad.

10.35.-OTRAS CONDICIONES PARA EL CONTRATISTA

•El Contratista deberá contar con una Oficina Implementada en la ciudad donde se realizará la Supervisión de la Obra, para el cumplimiento de sus funciones técnicas, administrativas y de coordinaciones, durante la ejecución de la obra.

•El Contratista Deberá consignar un correo electrónico en la cual AUTORICE que se notifique la documentación que se generen como consecuencia de la ejecución contractual, además, deberá contar con una oficina en la ciudad de Tumbes, donde se realizaran las notificaciones físicas por parte del Proyecto Especial Binacional Puyango Tumbes.

•El Contratista debe contar previo inicio a sus labores con Seguro Contra Accidentes Personales, Seguro Complementario de Trabajo de Riesgo u otros seguros para todo su personal. El mismo que será presentado a la suscripción del contrato y deberá estar vigente desde el inicio de sus actividades y por el plazo estipulado en su contrato.



MIDAGRI - PROYECTO ESPECIAL
BINACIONAL PUYANGO - TUMBES

Ejecución de obra: "AMPLIACIÓN DEL SERVICIO DE PROVISIÓN DE AGUA PARA RIEGO EN
SECTOR LA TUNA DISTRITO DE TUMBES DE LA PROVINCIA DE TUMBES DEL DEPARTAMENTO DE
TUMBES"

11.-CONSIDERACIONES ESPECÍFICAS

11.1.-Del equipamiento:

N°	DESCRIPCIÓN	CANTIDAD
1	ESTACIÓN TOTAL Y ACCESORIOS	1
2	NIVEL Y MIRAS	1
3	CAMION C/BRAZO HIDRAULICO 3TN	1
4	MOTONIVELADORA DE 125 HP	1
5	COMPACTADOR VIBRADOR TIPO PLANCA 7 HP	1
6	MEZCLADORA DE TROMPO 9 P3 - 8HP	3
7	VIBRADOR DE CONCRETO 4 HP 1.25"	3
8	CAMION VOLQUETE 6 X 4 15 m3	3
9	CAMION CISTERNA 4 X 2 (AGUA) 1,500 GLN	1
10	RODILLO LISO VIBRATORIO - AUTOPROPULSADO 101-135HP 10-12 tn	2
11	CARGADOR SOBRE LLANTAS 125-135 HP 3 yd3	1
12	CAMIONETA PICK UP DOBLE CABINA 4 X 4	1
13	EXCAVADORA SOBRE ORUGAS 115-165 HP	1
14	CAMION PLATAFORMA 6X4, 330HP, 35 TN	1
15	GRUA HIDRAULICA MOVIL	1
16	RETROEXCAVADOR S/LLANTAS 90 HP	3

Se consignó el equipamiento (equipo y/o maquinaria que se extrae del expediente técnico) clasificado como estratégico para la ejecución de la obra, concordante con la relación de precios y cantidad de recursos requeridos por tipo en el expediente técnico.

Acreditación:

Copia de documentos que sustenten la propiedad, la posesión, el compromiso de compra venta o alquiler u otro documento que acredite la disponibilidad del requisito de calificación equipamiento estratégico. En el caso que el postor ganador sea un consorcio, los documentos de acreditación de este requisito pueden estar a nombre del consorcio o de uno de sus integrantes.

11.2 Del Plantel Profesional Clave

- Se debe consignar el **plantel profesional clave** para la ejecución de la obra, esto es, aquél que resulta esencial para la ejecución de la prestación, como es el caso del residente de obra.
- Debe detallarse su perfil mínimo y cargo, en estricta observancia con el expediente técnico (concordante con el desagregado del análisis de gastos generales del expediente técnico).

MIDAGRI - PROYECTO ESPECIAL
BINACIONAL PUYANGO - TUMBES

Ejecución de obra: "AMPLIACIÓN DEL SERVICIO DE PROVISION DE AGUA PARA RIEGO EN
SECTOR LA TUNA DISTRITO DE TUMBES DE LA PROVINCIA DE TUMBES DEL DEPARTAMENTO DE
TUMBES"

PLANTEL PROFESIONAL CLAVE

CARGO	FORMACIÓN ACADÉMICA	EXPERIENCIA
Residente de obra ¹	Ingeniero civil y/o agrícola	Tiempo de experiencia de 36 meses desempeñando cargo de Residente y/o supervisor y/o inspector y/o jefe de supervisión en: la ejecución y/o inspección o supervisión de obras similares al objeto de la convocatoria, que se computa desde la colegiatura.
Ing. Especialista en hidráulica	Ingeniero sanitario o Ingeniero civil o Ingeniero agrícola titulado.	Tiempo de experiencia de 24 meses desempeñado como especialista en especialista en hidráulica y/o diseño hidráulico y/o estructuras y/o especialista en diseño estructural y/o sistema de riego tecnificado y/o planta de tratamiento y/o canales de irrigación, en obras públicas o privadas similares al objeto de la convocatoria, que se computa desde la colegiatura.
Ingeniero Especialista en Estructuras	Ingeniero Civil titulado	Tiempo de experiencia de 24 meses desempeñado como especialista en especialista en estructuras hidráulicas y/o obras de arte y/o canales de irrigación y/o diseño estructural, en obras públicas o privadas similares al objeto de la convocatoria, que se computa desde la colegiatura.
Ing. Especialista en Instalaciones Mecánicas-Eléctricas	Ingeniero Electromecánico o Ingeniero Mecánico Eléctrico o Ingeniero Mecánico Electricista	Experiencia acumulada no menor 24 meses como: Especialista y/o Ingeniero y/o Supervisor y/o Responsable y/o Coordinador y/o Jefe y/o la combinación de las mismas en Mecánico Eléctrico y/o Mecánico Electricista y/o Mecánico y Electricista y/o Electromecánico y/o Instalaciones Electromecánicas y/o Instalaciones Mecánicas-Eléctricas y/o Instalaciones Mecánicas y Eléctricas y/o Instalaciones Eléctricas y Electromecánicas y/o Instalaciones Mecánicas e Instalaciones Eléctricas, en la ejecución y/o supervisión de obras general al objeto de la convocatoria, que se computa desde la colegiatura.
Ing. Especialista en Metrados y Valorizaciones	Ingeniero Civil	Experiencia acumulada no menor de treinta y seis (24) meses como: Especialista en Metrados y Valorizaciones y/o Mediciones y/o liquidaciones de obras general, que se computa desde la colegiatura.
Ing. Seguridad De Impacto ambiental	Ingeniero civil o Ingeniero Industrial o afines a la ingeniería	Tiempo de experiencia de 24 meses desempeñado el cargo de Especialista, ingeniero, supervisor, jefe, responsable, coordinador o la combinación de estos, en seguridad y salud ocupacional o seguridad e higiene ocupacional o seguridad de obra o seguridad en el trabajo o seguridad y salud ocupacional y medio ambiente o SSOMA en la ejecución y/o inspección y/o supervisión de obras en general, que se computa desde la colegiatura.



¹ El residente de la obra debe cumplir con las calificaciones y la experiencia mínima establecida en el artículo 179 del Reglamento. En ese sentido, el residente de la obra debe ser un profesional colegiado, habilitado y especializado, el cual puede ser ingeniero o arquitecto, según corresponda a la naturaleza de los trabajos, con no menos de dos (2) años de experiencia en la especialidad, en función de la naturaleza, envergadura y complejidad de la obra.

MIDAGRI - PROYECTO ESPECIAL
BINACIONAL PUYANGO - TUMBES

Ejecución de obra: "AMPLIACIÓN DEL SERVICIO DE PROVISIÓN DE AGUA PARA RIEGO EN
SECTOR LA TUNA DISTRITO DE TUMBES DE LA PROVINCIA DE TUMBES DEL DEPARTAMENTO DE
TUMBES"

- La colegiatura y habilitación de los profesionales debe requerirse para el inicio de su participación efectiva en la ejecución de la obra, tanto para los profesionales titulados en el Perú como para los titulados en el extranjero.
- Se precisa que la Entidad evalúe de manera integral los documentos presentados para acreditar dicha experiencia. En tal sentido, aun cuando en los documentos presentados la denominación del cargo o puesto no coincida literalmente con aquella prevista en los requisitos de calificación, se deberá validar la experiencia si las actividades que realizó el profesional corresponden con la función propia del cargo o puesto requerido.
- ~~Siendo una obra de mayor envergadura, el postor deberá presentar mediante declaración jurada al plantel de profesional clave, con el fin de garantizar su disponibilidad laboral.~~
- DEFINICIÓN DE OBRAS SIMILARES: Se considerará obra similar a: construcción y/o creación y/o mejoramiento y/o ampliación y/o recuperación y/o reconstrucción y/o adecuación y/o rehabilitación y/o remodelación y/o renovación y/o instalación de: obras de sistema de riego y/u canales de riego.
- De conformidad con el numeral 49.3 del artículo 49 y el literal e) del numeral 139.1 del artículo 139 del reglamento, este requisito será acreditado en la firma de contrato.

11.3 De la experiencia en la Especialidad del Ejecutor

El postor debe acreditar un monto facturado acumulado equivalente al 01 vez el valor referencial en la ejecución de obras similares, durante los 10 años anteriores a la fecha de la presentación de ofertas que se computarán desde la suscripción del acta de recepción de obra.



Se considerará obra similar a: construcción y/o creación y/o mejoramiento y/o ampliación y/o recuperación y/o reconstrucción y/o adecuación y/o rehabilitación y/o remodelación y/o renovación y/o instalación de: obras de sistema de riego y/u canales de riego, ~~que incluya las componentes de obras de arte como (tomas laterales, retenciones, pases y/o puentes).~~

Importante

Para determinar que los postores cuentan con las capacidades necesarias para ejecutar el contrato, el comité de selección incorpora los requisitos de calificación que se extraen del expediente técnico, no pudiendo incluirse requisitos adicionales a los previstos en el mismo, ni distintos a los siguientes:

3.1. REQUISITOS DE CALIFICACIÓN

A	CAPACIDAD TÉCNICA Y PROFESIONAL
A.1	EQUIPAMIENTO ESTRATÉGICO



Se considerará obra similar a: construcción y/o creación y/o mejoramiento y/o ampliación y/o recuperación y/o reconstrucción y/o adecuación y/o rehabilitación y/o remodelación y/o renovación y/o instalación de: obras de sistema de riego y/u canales de riego

MIDAGRI - PROYECTO ESPECIAL
BINACIONAL PUYANGO - TUMBES

Ejecución de obra: "AMPLIACIÓN DEL SERVICIO DE PROVISIÓN DE AGUA PARA RIEGO EN
SECTOR LA TUNA DISTRITO DE TUMBES DE LA PROVINCIA DE TUMBES DEL DEPARTAMENTO DE
TUMBES"

Requisitos:

N°	DESCRIPCIÓN	CANTIDAD
1	ESTACIÓN TOTAL Y ACCESORIOS	1
2	NIVEL Y MIRAS	1
3	CAMION C/BRAZO HIDRAULICO 3TN	1
4	MOTONIVELADORA DE 125 HP	1
5	COMPACTADOR VIBRADOR TIPO PLANCA 7 HP	1
6	MEZCLADORA DE TROMPO 9 P3 - 8HP	3
7	VIBRADOR DE CONCRETO 4 HP 1.25"	3
8	CAMION VOLQUETE 6 X 4 15 m3	3
9	CAMION CISTERNA 4 X 2 (AGUA) 1,500 GLN	1
10	RODILLO LISO VIBRATORIO - AUTOPROPULSADO 101-135HP 10-12 tn	2
11	CARGADOR SOBRE LLANTAS 125-135 HP 3 yd3	1
12	CAMIONETA PICK UP DOBLE CABINA 4 X 4	1
13	EXCAVADORA SOBRE ORUGAS 115-165 HP	1
14	CAMION PLATAFORMA 6X4, 330HP, 35 TN	1
15	GRUA HIDRAULICA MOVIL	1
16	RETROEXCAVADOR S/LLANTAS 90 HP	3

Acreditación:

De conformidad con el numeral 49.3 del artículo 49 y el literal e) del numeral 139.1 del artículo 139 del Reglamento este requisito de calificación se acredita para la suscripción del contrato.

A.2 CALIFICACIONES DEL PLANTEL PROFESIONAL CLAVE

FORMACIÓN ACADÉMICA DEL PLANTEL PROFESIONAL CLAVE

CARGO	FORMACIÓN ACADÉMICA
Residente de obra ²	Ingeniero civil y/o agrícola titulado.
Ing. Especialista en hidráulica	Ingeniero sanitario o Ingeniero civil o ingeniero agrícola titulado.
Ingeniero Especialista en Estructuras	Ingeniero Civil titulado
Ing. Especialista en Instalaciones Mecánicas-Eléctrica	Ingeniero Electromecánico o Ingeniero Mecánico Eléctrico o Ingeniero Mecánico Electricista
Ing. Especialista en Metrados y Valorizaciones	Ingeniero Civil
Ing. De Seguridad e Impacto ambiental	Ingeniero civil o Ingeniero Industrial o afines a la ingeniería.

Acreditación:

De conformidad con el numeral 49.3 del artículo 49 y el literal e) del numeral 139.1 del artículo 139 del Reglamento este requisito de calificación se acredita para la suscripción del contrato.



² El residente de la obra debe cumplir con las calificaciones y la experiencia mínima establecida en el artículo 179 del Reglamento. En ese sentido, el residente de la obra debe ser un profesional colegiado, habilitado y especializado, el cual puede ser ingeniero o arquitecto, según corresponda a la naturaleza de los trabajos, con no menos de dos (2) años de experiencia en la especialidad, en función de la naturaleza, envergadura y complejidad de la obra.

MIDAGRI - PROYECTO ESPECIAL
BINACIONAL PUYANGO - TUMBES

Ejecución de obra: "AMPLIACIÓN DEL SERVICIO DE PROVISIÓN DE AGUA PARA RIEGO EN
SECTOR LA TUNA DISTRITO DE TUMBES DE LA PROVINCIA DE TUMBES DEL DEPARTAMENTO DE
TUMBES"

A.3 EXPERIENCIA DEL PLANTEL PROFESIONAL CLAVE

PLANTEL PROFESIONAL CLAVE		
CARGO	FORMACIÓN ACADÉMICA	EXPERIENCIA
Residente de obra ³	Ingeniero civil y/o agrícola	Tiempo de experiencia de 36 meses desempeñando cargo de Residente y/o supervisor y/o inspector y/o jefe de supervisión en: la ejecución y/o inspección o supervisión de obras similares al objeto de la convocatoria, que se computa desde la colegiatura.
Ing. Especialista en hidráulica	Ingeniero sanitario o Ingeniero civil o ingeniero agrícola titulado.	Tiempo de experiencia no menor de 24 meses desempeñado como especialista en especialista en hidráulica y/o diseño hidráulico y/o estructuras y/o especialista en diseño estructural y/o sistema de riego tecnificado y/o planta de tratamiento y/o canales de irrigación, en obras públicas o privadas similares al objeto de la convocatoria, que se computa desde la colegiatura.
Ingeniero Especialista en Estructuras	Ingeniero Civil titulado	Tiempo de experiencia no menor de 24 meses desempeñado como especialista en especialista en estructuras hidráulicas y/o obras de arte y/o canales de irrigación y/o diseño estructural, en obras públicas o privadas similares al objeto de la convocatoria, que se computa desde la colegiatura.
Ing. Especialista en Instalaciones Mecánicas-Eléctricas	Ingeniero Electromecánico o Ingeniero Mecánico Eléctrico o Ingeniero Mecánico Electricista	Experiencia acumulada no menor de 24 meses como: Especialista y/o Ingeniero y/o Supervisor y/o Responsable y/o Coordinador y/o Jefe y/o la combinación de las mismas en Mecánico Eléctrico y/o Mecánico Electricista y/o Mecánico y Electricista y/o Electromecánico y/o Instalaciones Electromecánicas y/o Instalaciones Mecánicas-Eléctricas y/o Instalaciones Mecánicas y Eléctricas y/o Instalaciones Eléctricas y Electromecánicas y/o Instalaciones Mecánicas e Instalaciones Eléctricas, en la ejecución y/o supervisión de obras general al objeto de la convocatoria, que se computa desde la colegiatura.
Ing. Especialista en Metrados y Valorizaciones	Ingeniero Civil	Experiencia acumulada no menor de (24) meses como: Especialista en Metrados y Valorizaciones y/o Mediciones y/o liquidaciones de obras general, que se computa desde la colegiatura.
Ing. Seguridad De Impacto ambiental	Ingeniero civil o Ingeniero Industrial	Tiempo de experiencia no menor de 24 meses desempeñado el cargo de Especialista, ingeniero, supervisor, jefe, responsable, coordinador o la combinación de estos, en seguridad y salud ocupacional o seguridad e higiene ocupacional o seguridad de obra o

³ El residente de la obra debe cumplir con las calificaciones y la experiencia mínima establecida en el artículo 179 del Reglamento. En ese sentido, el residente de la obra debe ser un profesional colegiado, habilitado y especializado, el cual puede ser ingeniero o arquitecto, según corresponda a la naturaleza de los trabajos, con no menos de dos (2) años de experiencia en la especialidad, en función de la naturaleza, envergadura y complejidad de la obra.

MIDAGRI - PROYECTO ESPECIAL BINACIONAL PUYANGO - TUMBES	Ejecución de obra: "AMPLIACIÓN DEL SERVICIO DE PROVISIÓN DE AGUA PARA RIEGO EN SECTOR LA TUNA DISTRITO DE TUMBES DE LA PROVINCIA DE TUMBES DEL DEPARTAMENTO DE TUMBES"
--	--

		seguridad en el trabajo o seguridad y salud ocupacional y medio ambiente o SSOMA en la ejecución y/o inspección y/o supervisión de obras en general, que se computa desde la colegiatura.
<p>Acreditación: De conformidad con el numeral 49.3 del artículo 49 y el literal e) del numeral 139.1 del artículo 139 del Reglamento este requisito de calificación se acredita para la suscripción del contrato.</p>		

B EXPERIENCIA DEL POSTOR EN LA ESPECIALIDAD

Requisitos:

El postor debe acreditar un monto facturado acumulado equivalente a UNA (1) VEZ EL VALOR REFERENCIAL DE LA CONTRATACIÓN, en la ejecución de obras similares, durante los 10 años anteriores a la fecha de la presentación de ofertas que se computarán desde la suscripción del acta de recepción de obra.

Se considerará obra similar a: construcción y/o creación y/o mejoramiento y/o ampliación y/o recuperación y/o reconstrucción y/o adecuación y/o rehabilitación y/o remodelación y/o renovación y/o instalación de: obras de sistema de riego y/o canales de riego, ~~que incluya los componentes de obras de arte como (tomos laterales, retenciones, pases y/o puentes).~~

Acreditación:

La experiencia del postor se acreditará con copia simple de: (i) contratos y sus respectivas actas de recepción de obra; (ii) contratos y sus respectivas resoluciones de liquidación; o (iii) contratos y sus respectivas constancias de prestación o cualquier otra documentación⁴ de la cual se desprenda fehacientemente que la obra fue concluida, así como el monto total que implicó su ejecución; correspondientes a un máximo de veinte (20) contrataciones.

En los casos que se acredite experiencia adquirida en consorcio, debe presentarse la promesa de consorcio o el contrato de consorcio del cual se desprenda fehacientemente el porcentaje de las obligaciones que se asumió en el contrato presentado; de lo contrario, no se computará la experiencia proveniente de dicho contrato.

Asimismo, cuando se presenten contratos derivados de procesos de selección convocados antes del 20.09.2012, la calificación se ceñirá al método descrito en la Directiva "Participación de Proveedores en Consorcio en las Contrataciones del Estado", debiendo presumirse que el porcentaje de las obligaciones equivale al porcentaje de participación de la promesa de consorcio o del contrato de consorcio. En caso que en dichos documentos no se consigne el porcentaje de participación se presumirá que las obligaciones se ejecutaron en partes iguales.

Si el titular de la experiencia no es el postor, consignar si dicha experiencia corresponde a la matriz en caso que el postor sea sucursal, o fue transmitida por reorganización societaria, debiendo acompañar la documentación sustentatoria correspondiente.

⁴ De acuerdo con la Opinión N° 185-2017/DTN "cualquier otra documentación", se entiende como tal a todo documento emitido por la Entidad contratante con ocasión de la ejecución de la obra que cumpla con demostrar de manera indubitable aquello que se acredita, por ejemplo, mediante las resoluciones de liquidación de obra, las actas de recepción de conformidad, entre otros.

Se considerará obra similar a: construcción y/o creación y/o mejoramiento y/o ampliación y/o recuperación y/o reconstrucción y/o adecuación y/o rehabilitación y/o remodelación y/o renovación y/o instalación de: obras de sistema de riego y/o canales de riego

MIDAGRI - PROYECTO ESPECIAL
BINACIONAL PUYANGO - TUMBES

Ejecución de obra: "AMPLIACIÓN DEL SERVICIO DE PROVISION DE AGUA PARA RIEGO EN
SECTOR LA TUNA DISTRITO DE TUMBES DE LA PROVINCIA DE TUMBES DEL DEPARTAMENTO DE
TUMBES"

Si el postor acredita experiencia de otra persona jurídica como consecuencia de una reorganización societaria, debe presentar adicionalmente el **Anexo N° 9**.

Cuando los contratos presentados se encuentren expresados en moneda extranjera, debe indicarse el tipo de cambio venta publicado por la Superintendencia de Banca, Seguros y AFP correspondiente a la fecha de suscripción.

Sin perjuicio de lo anterior, los postores deben llenar y presentar el **Anexo N° 10** referido a la experiencia del postor en la especialidad.

Importante

En el caso de consorcios, la calificación de la experiencia se realiza conforme a la Directiva "Participación de Proveedores en Consorcio en las Contrataciones del Estado".



[Handwritten signatures and marks]

Importante

Para determinar que los postores cuentan con las capacidades necesarias para ejecutar el contrato, el comité de selección incorpora los requisitos de calificación que se extraen del expediente técnico, no pudiendo incluirse requisitos adicionales a los previstos en el mismo, ni distintos a los siguientes:

3.2. REQUISITOS DE CALIFICACIÓN

Importante para la Entidad

Los requisitos de calificación que la Entidad **debe** adoptar son los siguientes:

Esta nota deberá ser eliminada una vez culminada la elaboración de las bases.

A	CAPACIDAD TÉCNICA Y PROFESIONAL																																																			
A.1	EQUIPAMIENTO ESTRATÉGICO																																																			
	<u>Requisitos:</u> <table><tr><th>N°</th><th>DESCRIPCIÓN</th><th>CANTIDAD</th></tr><tr><td>1</td><td>ESTACIÓN TOTAL Y ACCESORIOS</td><td>1</td></tr><tr><td>2</td><td>NIVEL Y MIRAS</td><td>1</td></tr><tr><td>3</td><td>CAMION C/BRAZO HIDRAULICO 3TN</td><td>1</td></tr><tr><td>4</td><td>MOTONIVELADORA DE 125 HP</td><td>1</td></tr><tr><td>5</td><td>COMPACTADOR VIBRADOR TIPO PLANCA 7 HP</td><td>1</td></tr><tr><td>6</td><td>MEZCLADORA DE TROMPO 9 P3 - 8HP</td><td>3</td></tr><tr><td>7</td><td>VIBRADOR DE CONCRETO 4 HP 1.25"</td><td>3</td></tr><tr><td>8</td><td>CAMION VOLQUETE 6 X 4 15 m3</td><td>3</td></tr><tr><td>9</td><td>CAMION CISTERNA 4 X 2 (AGUA) 1,500 GLN</td><td>1</td></tr><tr><td>10</td><td>RODILLO LISO VIBRATORIO - AUTOPROPULSADO 101-135HP 10-12 tn</td><td>2</td></tr><tr><td>11</td><td>CARGADOR SOBRE LLANTAS 125-135 HP 3 yd3</td><td>1</td></tr><tr><td>12</td><td>CAMIONETA PICK UP DOBLE CABINA 4 X 4</td><td>1</td></tr><tr><td>13</td><td>EXCAVADORA SOBRE ORUGAS 115-165 HP</td><td>1</td></tr><tr><td>14</td><td>CAMION PLATAFORMA 6X4, 330HP, 35 TN</td><td>1</td></tr><tr><td>15</td><td>GRUA HIDRAULICA MOVIL</td><td>1</td></tr><tr><td>16</td><td>RETROEXCAVADOR S/LLANTAS 90 HP</td><td>3</td></tr></table>	N°	DESCRIPCIÓN	CANTIDAD	1	ESTACIÓN TOTAL Y ACCESORIOS	1	2	NIVEL Y MIRAS	1	3	CAMION C/BRAZO HIDRAULICO 3TN	1	4	MOTONIVELADORA DE 125 HP	1	5	COMPACTADOR VIBRADOR TIPO PLANCA 7 HP	1	6	MEZCLADORA DE TROMPO 9 P3 - 8HP	3	7	VIBRADOR DE CONCRETO 4 HP 1.25"	3	8	CAMION VOLQUETE 6 X 4 15 m3	3	9	CAMION CISTERNA 4 X 2 (AGUA) 1,500 GLN	1	10	RODILLO LISO VIBRATORIO - AUTOPROPULSADO 101-135HP 10-12 tn	2	11	CARGADOR SOBRE LLANTAS 125-135 HP 3 yd3	1	12	CAMIONETA PICK UP DOBLE CABINA 4 X 4	1	13	EXCAVADORA SOBRE ORUGAS 115-165 HP	1	14	CAMION PLATAFORMA 6X4, 330HP, 35 TN	1	15	GRUA HIDRAULICA MOVIL	1	16	RETROEXCAVADOR S/LLANTAS 90 HP	3
N°	DESCRIPCIÓN	CANTIDAD																																																		
1	ESTACIÓN TOTAL Y ACCESORIOS	1																																																		
2	NIVEL Y MIRAS	1																																																		
3	CAMION C/BRAZO HIDRAULICO 3TN	1																																																		
4	MOTONIVELADORA DE 125 HP	1																																																		
5	COMPACTADOR VIBRADOR TIPO PLANCA 7 HP	1																																																		
6	MEZCLADORA DE TROMPO 9 P3 - 8HP	3																																																		
7	VIBRADOR DE CONCRETO 4 HP 1.25"	3																																																		
8	CAMION VOLQUETE 6 X 4 15 m3	3																																																		
9	CAMION CISTERNA 4 X 2 (AGUA) 1,500 GLN	1																																																		
10	RODILLO LISO VIBRATORIO - AUTOPROPULSADO 101-135HP 10-12 tn	2																																																		
11	CARGADOR SOBRE LLANTAS 125-135 HP 3 yd3	1																																																		
12	CAMIONETA PICK UP DOBLE CABINA 4 X 4	1																																																		
13	EXCAVADORA SOBRE ORUGAS 115-165 HP	1																																																		
14	CAMION PLATAFORMA 6X4, 330HP, 35 TN	1																																																		
15	GRUA HIDRAULICA MOVIL	1																																																		
16	RETROEXCAVADOR S/LLANTAS 90 HP	3																																																		
	<u>Acreditación:</u> <p>De conformidad con el numeral 49.3 del artículo 49 y el literal e) del numeral 139.1 del artículo 139 del Reglamento este requisito de calificación se acredita para la suscripción del contrato.</p> <p>Debe tenerse en cuenta que, la acreditación de equipamiento estratégico debe realizarse conforme lo previsto en las Bases; por lo que, si el postor presenta una carta de compromiso de venta o alquiler del equipamiento, no será necesario que acredite documentos adicionales que evidencien la propiedad o posesión, sin embargo, posterior a la firma de contrato se corroborará la disponibilidad inmediata de la totalidad del equipo estratégico ofertado.</p> <p>El contratista podrá presentar maquinarias y equipos de igual o mayor capacidad y potencia</p>																																																			
A.2	CALIFICACIONES DEL PLANTEL PROFESIONAL CLAVE																																																			
	FORMACIÓN ACADÉMICA DEL PLANTEL PROFESIONAL CLAVE																																																			

CARGO	FORMACIÓN ACADÉMICA
<i>Residente de obra¹⁹</i>	<i>Ingeniero civil y/o agrícola titulado.</i>
<i>Ing. Especialista en hidraulica</i>	<i>Ingeniero sanitario o Ingeniero civil o ingeniero agrícola titulado.</i>
<i>Ingeniero Especialista en Estructuras</i>	<i>Ingeniero Civil titulado</i>
<i>Ing. Especialista en Instalaciones Mecánicas-Eléctricas</i>	<i>Ingeniero Electromecánico o Ingeniero Mecánico Eléctrico o Ingeniero Mecánico Electricista</i>
<i>Ing. Especialista en Metrados y Valorizaciones</i>	<i>Ingeniero Civil</i>
<i>Ing. De Seguridad e Impacto ambiental</i>	<i>Ingeniero civil o Ingeniero Industrial o afines a la ingeniería.</i>

Acreditación:

De conformidad con el numeral 49.3 del artículo 49 y el literal e) del numeral 139.1 del artículo 139 del Reglamento este requisito de calificación se acredita para la suscripción del contrato.

A.3 EXPERIENCIA DEL PLANTEL PROFESIONAL CLAVE

PLANTEL PROFESIONAL CLAVE		
CARGO	FORMACIÓN ACADÉMICA	EXPERIENCIA
<i>Residente de obra²⁰</i>	<i>Ingeniero civil y/o agrícola</i>	<i>Tiempo de experiencia de 36 meses desempeñando cargo de Residente y/o supervisor y/o inspector y/o jefe de supervisión en: la ejecución y/o inspección o supervisión de obras similares al objeto de la convocatoria, que se computa desde la colegiatura.</i>
<i>Ing. Especialista en hidraulica</i>	<i>Ingeniero sanitario o Ingeniero civil o ingeniero agrícola titulado.</i>	<i>Tiempo de experiencia no menor de 24 meses desempeñado como especialista en especialista en hidráulica y/o diseño hidráulico y/o estructuras y/o especialista en diseño estructural y/o sistema de riego tecnificado y/o planta de tratamiento y/o canales de irrigación, en obras públicas o privadas similares al objeto de la convocatoria, que se computa desde la colegiatura.</i>

¹⁹ El residente de la obra debe cumplir con las calificaciones y la experiencia mínima establecida en el artículo 179 del Reglamento. En ese sentido, el residente de la obra debe ser un profesional colegiado, habilitado y especializado, el cual puede ser ingeniero o arquitecto, según corresponda a la naturaleza de los trabajos, con no menos de dos (2) años de experiencia en la especialidad, en función de la naturaleza, envergadura y complejidad de la obra.

²⁰ El residente de la obra debe cumplir con las calificaciones y la experiencia mínima establecida en el artículo 179 del Reglamento. En ese sentido, el residente de la obra debe ser un profesional colegiado, habilitado y especializado, el cual puede ser ingeniero o arquitecto, según corresponda a la naturaleza de los trabajos, con no menos de dos (2) años de experiencia en la especialidad, en función de la naturaleza, envergadura y complejidad de la obra.

Ingeniero Especialista en Estructuras	Ingeniero Civil titulado	Tiempo de experiencia no menor de 24 meses desempeñado deberá acreditar como Especialista en Estructuras y/o Ingeniero de Estructuras y/o Especialista Estructural, etc. en la ejecución y/o supervisión de obras en general, que se computa desde la colegiatura.
Ing. Especialista en Instalaciones Mecánicas-Eléctricas	Ingeniero Electromecánico o Ingeniero Mecánico Eléctrico o Ingeniero Mecánico Electricista	Experiencia acumulada no menor de 24 meses como: Especialista y/o Ingeniero y/o Supervisor y/o Responsable y/o Coordinador y/o Jefe y/o la combinación de las mismas en Mecánico Eléctrico y/o Mecánico Electricista y/o Mecánico y Electricista y/o Electromecánico y/o Instalaciones Electromecánicas y/o Instalaciones Mecánicas-Eléctricas y/o Instalaciones Mecánicas y Eléctricas y/o Instalaciones Eléctricas y Electromecánicas y/o Instalaciones Mecánicas e Instalaciones Eléctricas, en la ejecución y/o supervisión de obras general al objeto de la convocatoria, que se computa desde la colegiatura.
Ing. Especialista en Metrados y Valorizaciones	Ingeniero Civil	Experiencia acumulada no menor de (24) meses como: Especialista en Metrados y Valorizaciones y/o Mediciones y/o liquidaciones y/o especialista en costos, presupuestos y valorizaciones y/o Especialista de costos, presupuestos y programación y/o especialista en Costos y presupuestos y/o especialista en costos y/o Ingeniero de Valorizaciones y programación en obras y/o especialista en costos, presupuestos y programación y/o Ingeniero de Valorizaciones y Programación de obras y/o supervisión general, que se computa desde la colegiatura.
Ing. De Seguridad e Impacto ambiental	Ingeniero civil o Ingeniero Industrial	Tiempo de experiencia no menor de 24 meses desempeñado el cargo de Especialista, ingeniero, supervisor, jefe, responsable, coordinador o la combinación de estos, en seguridad y salud ocupacional o seguridad e higiene ocupacional o seguridad de obra o seguridad en el trabajo o seguridad y salud ocupacional y medio ambiente o SSOMA y/o Especialista en seguridad y/o Ingeniero de Seguridad y/o especialista Ambiental y seguridad y/o Especialista en Seguridad y Medio Ambiente y/o Jefe SSOMA y/o Especialista en Prevención y/o Prevencionista y/o Especialista en Impacto Ambiental y/o Especialista Ambiental y/o Ingeniero Ambiental de obras y/o supervisión general, que se computa desde la colegiatura.

Acreditación:

De conformidad con el numeral 49.3 del artículo 49 y el literal e) del numeral 139.1 del artículo 139 del Reglamento este requisito de calificación se acredita para la suscripción del contrato.

B EXPERIENCIA DEL POSTOR EN LA ESPECIALIDAD

Requisitos:

El postor debe acreditar un monto facturado acumulado equivalente a UNA (01) VEZ EL VALOR REFERENCIAL DE LA CONTRATACIÓN, en la ejecución de obras similares, durante los 10 años anteriores a la fecha de la presentación de ofertas que se computarán desde la suscripción del acta de recepción de obra.

Se considerará obra similar a: construcción y/o creación y/o mejoramiento y/o ampliación y/o recuperación y/o reconstrucción y/o adecuación y/o rehabilitación y/o remodelación y/o renovación y/o instalación de: obras de sistema de riego y/u canales de riego.

Acreditación:

La experiencia del postor se acreditará con copia simple de: (i) contratos y sus respectivas actas de recepción de obra; (ii) contratos y sus respectivas resoluciones de liquidación; o (iii) contratos y sus respectivas constancias de prestación o cualquier otra documentación²¹ de la cual se desprenda fehacientemente que la obra fue concluida, así como el monto total que implicó su ejecución; correspondientes a un máximo de veinte (20) contrataciones.

En los casos que se acredite experiencia adquirida en consorcio, debe presentarse la promesa de consorcio o el contrato de consorcio del cual se desprenda fehacientemente el porcentaje de las obligaciones que se asumió en el contrato presentado; de lo contrario, no se computará la experiencia proveniente de dicho contrato.

Asimismo, cuando se presenten contratos derivados de procesos de selección convocados antes del 20.09.2012, la calificación se ceñirá al método descrito en la Directiva "Participación de Proveedores en Consorcio en las Contrataciones del Estado", debiendo presumirse que el porcentaje de las obligaciones equivale al porcentaje de participación de la promesa de consorcio o del contrato de consorcio. En caso que en dichos documentos no se consigne el porcentaje de participación se presumirá que las obligaciones se ejecutaron en partes iguales.

Si el titular de la experiencia no es el postor, consignar si dicha experiencia corresponde a la matriz en caso que el postor sea sucursal, o fue transmitida por reorganización societaria, debiendo acompañar la documentación sustentatoria correspondiente.

Si el postor acredita experiencia de otra persona jurídica como consecuencia de una reorganización societaria, debe presentar adicionalmente el **Anexo N° 9**.

Cuando los contratos presentados se encuentren expresados en moneda extranjera, debe indicarse el tipo de cambio venta publicado por la Superintendencia de Banca, Seguros y AFP correspondiente a la fecha de suscripción.

²¹ De acuerdo con la **Opinión N° 185-2017/DTN** "cualquier otra documentación", se entiende como tal a todo documento emitido por la Entidad contratante con ocasión de la ejecución de la obra que cumpla con demostrar de manera indubitante aquello que se acredita, por ejemplo, mediante las resoluciones de liquidación de obra, las actas de recepción de conformidad, entre otros.

Sin perjuicio de lo anterior, los postores deben llenar y presentar el **Anexo N° 10** referido a la experiencia del postor en la especialidad.

Importante

En el caso de consorcios, la calificación de la experiencia se realiza conforme a la Directiva "Participación de Proveedores en Consorcio en las Contrataciones del Estado".

Importante

- Si como resultado de una consulta u observación corresponde precisarse o ajustarse el requerimiento, se solicita la autorización del área usuaria y se pone de conocimiento de tal hecho a la dependencia que aprobó el expediente de contratación, de conformidad con el numeral 72.3 del artículo 72 del Reglamento.
- Los requisitos de calificación determinan si los postores cuentan con las capacidades necesarias para ejecutar el contrato, lo que debe ser acreditado documentalmente, y no mediante declaración jurada.

CAPÍTULO IV
FACTORES DE EVALUACIÓN

La evaluación se realiza sobre la base de cien (100) puntos.

Para determinar la oferta con el mejor puntaje y el orden de prelación de las ofertas, se considera lo siguiente:

FACTOR DE EVALUACIÓN	PUNTAJE / METODOLOGÍA PARA SU ASIGNACIÓN
A. PRECIO	
<p><u>Evaluación:</u> Se evaluará considerando el precio ofertado por el postor.</p> <p><u>Acreditación:</u> Se acreditará mediante el documento que contiene el precio de la oferta (Anexo N° 6).</p>	<p>La evaluación consistirá en otorgar el máximo puntaje a la oferta de precio más bajo y se otorga a las demás ofertas puntajes inversamente proporcionales a sus respectivos precios, según la siguiente fórmula:</p> $P_i = \frac{O_m \times PMP}{O_i}$ <p>I = Oferta Pi = Puntaje de la oferta a evaluar Oi = Precio i Om = Precio de la oferta más baja PMP = Puntaje máximo del precio</p> <p>[95]²² puntos</p>

Importante para la Entidad

De conformidad con el artículo 51 del Reglamento, adicionalmente, se **pueden** consignar los siguientes factores de evaluación, según corresponda a la naturaleza y características del objeto del procedimiento, su finalidad y a la necesidad de la Entidad:

Esta nota deberá ser eliminada una vez culminada la elaboración de las bases, así como los factores de evaluación que no se incluyan

OTROS FACTORES DE EVALUACIÓN	[Hasta 5] puntos ²³
B. SOSTENIBILIDAD AMBIENTAL Y SOCIAL	
<p><u>Evaluación:</u> Se evaluará que el postor cuente con una (1) práctica de sostenibilidad ambiental o social</p>	<p>(Máximo 3 puntos) Acredita una (1) de las prácticas de sostenibilidad</p>

²² De 83 a 100 puntos, en el caso de obras bajo la modalidad de ejecución llave en mano en las que se puede incluir adicionalmente el factor capacitación.

²³ Hasta 17 puntos, en el caso de obras bajo la modalidad de ejecución llave en mano en las que se puede incluir adicionalmente el factor capacitación.

OTROS FACTORES DE EVALUACIÓN	[Hasta 5] puntos ²³
<p>En caso que el postor se presente en consorcio, cada uno de sus integrantes, debe acreditar alguna de las prácticas de sostenibilidad ambiental o social para obtener el puntaje.</p>	<p>[03] puntos No acredita ninguna práctica en sostenibilidad 0 puntos</p>
<p>B.1 Práctica: Certificación del sistema de gestión de la seguridad y salud en el trabajo</p> <p><u>Acreditación:</u> Copia simple del certificado que acredita que se ha implementado un sistema de gestión de seguridad y salud en el trabajo acorde con la norma ISO 45001:2018 o con la Norma Técnica Peruana equivalente (NTP-ISO 45001:2018) o norma que la sustituya, cuyo alcance o campo de aplicación considere Obras de irrigación tales como: Sistema de canal de riego.</p> <p>El certificado debe haber sido emitido por un Organismo de Certificación acreditado para dicho sistema de gestión, ya sea ante el INACAL (antes INDECOPI) u otro organismo acreditador que cuente con reconocimiento internacional.²⁴</p> <p>El referido certificado debe corresponder a la sede, filial u oficina a cargo de la prestación²⁵, y estar vigente²⁶ a la fecha de presentación de ofertas.</p>	
<p>B.2 Práctica: Certificación del sistema de gestión de la responsabilidad social</p> <p><u>Acreditación:</u> Copia simple del certificado que acredita que se ha implementado un sistema de gestión de la responsabilidad social acorde con el estándar SA 8000:2014²⁷.</p> <p>El certificado debe haber sido emitido por un Organismo de Certificación acreditado ante el "Social Accountability Accreditation Services" (SAAS).</p> <p>El referido certificado debe corresponder a la sede, filial u oficina a cargo de la prestación²⁸, y estar vigente²⁹ a la fecha de presentación de ofertas.</p>	
<p>B.3 Práctica: Certificación del sistema de gestión ambiental.</p> <p><u>Acreditación:</u> Copia simple del certificado que acredita que se ha implementado un sistema de gestión ambiental acorde con la norma ISO 14001:2015, o con la Norma Técnica Peruana equivalente (NTP-ISO 14001:2015), cuyo alcance o campo de aplicación considere Obras de irrigación tales como: Sistema de canal de riego.</p>	

²⁴ Sea firmante/signatario del Acuerdo de Reconocimiento Mutuo (MLA) del International Accreditation Forum-IAF (<http://www.iaf.nu>) o del InterAmerican Accreditation Cooperation-IAAC (<http://www.iaac.org.mx>) o del European co-operation for Accreditation-EA (<http://www.european-accreditation.org/>) o del Pacific Accreditation Cooperation-PAC (<http://www.apec-pac.org/>).

²⁵ En el certificado debe estar consignada la dirección exacta de la sede, filial u oficina a cargo de la prestación.

²⁶ Se refiere al periodo de vigencia que señala el certificado presentado.

²⁷ Entre las certificaciones voluntarias más difundidas mundialmente, referidas al desempeño social en aspectos de la responsabilidad social en los lugares de trabajo, se encuentra la correspondiente al estándar SA 8000, propuesto por la Social Accountability International (SAI). La certificación bajo este estándar refiere que una organización ha demostrado mediante una evaluación (Auditoría de Tercera Parte) que cumple con sus requisitos en los siguientes aspectos: Trabajo infantil, trabajo forzoso o bajo coacción, salud y seguridad, libertad de asociación y derecho a la negociación colectiva, discriminación, prácticas disciplinarias, horas de trabajo y remuneración.

²⁸ En el certificado debe estar consignada la dirección exacta de la sede, filial u oficina a cargo de la prestación.

²⁹ Se refiere al periodo de vigencia que señala el certificado presentado.

OTROS FACTORES DE EVALUACIÓN	[Hasta 5] puntos ²³
<p>El certificado debe haber sido emitido por un Organismo de Certificación acreditado para dicho sistema de gestión, ya sea ante el INACAL (antes INDECOPI) u otro organismo acreditador que cuente con reconocimiento internacional³⁰.</p> <p>El referido certificado debe corresponder a la sede, filial u oficina a cargo de la prestación³¹, y estar vigente³² a la fecha de presentación de ofertas.</p>	
<p>B.4 Práctica: Responsabilidad hídrica</p> <p><u>Acreditación:</u> Copia simple del Certificado Azul emitido por la Autoridad Nacional del Agua que lo reconoce como empresa hídricamente responsable del "Programa Huella Hídrica" (http://www.ana.gob.pe/certificado_azul).</p>	
<p>B.5 Práctica: Certificación del sistema de gestión de la energía</p> <p><u>Acreditación:</u> Copia simple del certificado que acredita que se ha implementado un SGE acorde con la norma ISO 50001:2018, o con la Norma Técnica Peruana equivalente (NTP ISO 50001) o norma que la sustituya, cuyo alcance o campo de aplicación considere Obras de irrigación tales como: Sistema de canal de riego.</p> <p>El certificado debe haber sido emitido por un Organismo de Certificación acreditado para dicho sistema de gestión, ya sea ante el INACAL (antes INDECOPI) u otro organismo acreditador que cuente con reconocimiento internacional.³³</p> <p>El referido certificado debe corresponder a la sede, filial u oficina a cargo de la prestación³⁴, y estar vigente³⁵ a la fecha de presentación de ofertas.</p>	
<p>C. INTEGRIDAD EN LA CONTRATACIÓN PÚBLICA</p>	
<p><u>Evaluación:</u> Se evaluará que el postor cuente con certificación del sistema de gestión antisoborno</p> <p><u>Acreditación:</u> Copia simple del certificado que acredita que se ha implementado un sistema de gestión antisoborno acorde con la norma ISO 37001:2016 o con la Norma Técnica Peruana equivalente (NTP-ISO37001:2017), cuyo alcance o campo de aplicación considere</p>	<p>(Máximo 2 puntos)</p> <p>Presenta Certificado ISO 37001 [02] puntos</p> <p>No presenta Certificado ISO 37001 0 puntos</p>

³⁰ Sea firmante/signatario del Acuerdo de Reconocimiento Mutuo (MLA) del International Accreditation Forum-IAF (<http://www.iaf.nu>) o del InterAmerican Accreditation Cooperation-IAAC (<http://www.iaac.org.mx>) o del European co-operation for Accreditation-EA (<http://www.european-accreditation.org>) o del Pacific Accreditation Cooperation-PAC (<http://www.apec-pac.org/>).

³¹ En el certificado debe estar consignada la dirección exacta de la sede, filial u oficina a cargo de la prestación.

³² Se refiere al periodo de vigencia que señala el certificado presentado.

³³ Sea firmante/signatario del Acuerdo de Reconocimiento Mutuo (MLA) del International Accreditation Forum-IAF (<http://www.iaf.nu>) o del InterAmerican Accreditation Cooperation-IAAC (<http://www.iaac.org.mx>) o del European co-operation for Accreditation-EA (<http://www.european-accreditation.org>) o del Pacific Accreditation Cooperation-PAC (<http://www.apec-pac.org/>).

³⁴ En el certificado debe estar consignada la dirección exacta de la sede, filial u oficina a cargo de la prestación.

³⁵ Se refiere al periodo de vigencia que señala el certificado presentado.

OTROS FACTORES DE EVALUACIÓN	[Hasta 5] puntos ²³
<p>Obras de irrigación tales como: Sistema de canal de riego.</p> <p>El certificado debe haber sido emitido por un Organismo de Certificación acreditado para dicho sistema de gestión, ya sea ante el INACAL (antes INDECOPI) u otro organismo acreditador que cuente con reconocimiento internacional.³⁶</p> <p>El referido certificado debe corresponder a la sede, filial u oficina a cargo de la prestación ³⁷, y estar vigente ³⁸ a la fecha de presentación de ofertas.</p> <p>En caso que el postor se presente en consorcio, cada uno de sus integrantes, debe acreditar que cuenta con la certificación para obtener el puntaje.</p>	
PUNTAJE TOTAL	100 puntos³⁹

Importante

Los factores de evaluación elaborados por el comité de selección deben ser objetivos y guardan vinculación, razonabilidad y proporcionalidad con el objeto de la contratación. Asimismo, estos no pueden calificar con puntaje el cumplimiento del Expediente Técnico ni los requisitos de calificación.

³⁶ Sea firmante/signatario del Acuerdo de Reconocimiento Mutuo (MLA) del International Accreditation Forum-IAF (<http://www.iaf.nu>) o del InterAmerican Accreditation Cooperation-IAAC (<http://www.iaac.org.mx>) o del European co-operation for Accreditation-EA (<http://www.european-accreditation.org/>) o del Pacific Accreditation Cooperation-PAC (<http://www.apec-pac.org/>).

³⁷ En el certificado debe estar consignada la dirección exacta de la sede, filial u oficina a cargo de la prestación.

³⁸ Se refiere al periodo de vigencia que señala el certificado presentado.

³⁹ Es la suma de los puntajes de todos los factores de evaluación.

CAPÍTULO V PROFORMA DEL CONTRATO

Importante

- *Dependiendo del objeto del contrato, de resultar indispensable, puede incluirse cláusulas adicionales o la adecuación de las propuestas en el presente documento, las que en ningún caso pueden contemplar disposiciones contrarias a la normativa vigente ni a lo señalado en este capítulo.*
- *En el caso de contratación de obras por paquete, se debe suscribir un contrato por cada obra incluida en el paquete.*

Conste por el presente documento, la contratación de la ejecución de la obra [CONSIGNAR LA DENOMINACIÓN DE LA CONVOCATORIA], que celebra de una parte [CONSIGNAR EL NOMBRE DE LA ENTIDAD], en adelante LA ENTIDAD, con RUC N° [.....], con domicilio legal en [.....], representada por [.....], identificado con DNI N° [.....], y de otra parte [.....], con RUC N° [.....], con domicilio legal en [.....], inscrita en la Ficha N° [.....] Asiento N° [.....] del Registro de Personas Jurídicas de la ciudad de [.....], debidamente representado por su Representante Legal, [.....], con DNI N° [.....], según poder inscrito en la Ficha N° [.....], Asiento N° [.....] del Registro de Personas Jurídicas de la ciudad de [.....], a quien en adelante se le denominará EL CONTRATISTA en los términos y condiciones siguientes:

CLÁUSULA PRIMERA: ANTECEDENTES

Con fecha [.....], el comité de selección adjudicó la buena pro de la **LICITACIÓN PÚBLICA N° [CONSIGNAR NOMENCLATURA DEL PROCEDIMIENTO DE SELECCIÓN]** para la contratación de la ejecución de la obra [CONSIGNAR LA DENOMINACIÓN DE LA CONVOCATORIA], a [INDICAR NOMBRE DEL GANADOR DE LA BUENA PRO], cuyos detalles e importe constan en los documentos integrantes del presente contrato.

CLÁUSULA SEGUNDA: OBJETO

El presente contrato tiene por objeto [CONSIGNAR EL OBJETO DE LA CONTRATACIÓN].

CLÁUSULA TERCERA: MONTO CONTRACTUAL

El monto total del presente contrato asciende a [CONSIGNAR MONEDA Y MONTO], que incluye todos los impuestos de Ley.

Este monto comprende el costo de la ejecución de la obra, todos los tributos, seguros, transporte, inspecciones, pruebas y, de ser el caso, los costos laborales conforme a la legislación vigente, así como cualquier otro concepto que pueda tener incidencia sobre la ejecución de la prestación materia del presente contrato.

CLÁUSULA CUARTA: DEL PAGO⁴⁰

LA ENTIDAD se obliga a pagar la contraprestación a EL CONTRATISTA en [INDICAR MONEDA], en periodos de valorización [CONSIGNAR MENSUALES U OTRO TIPO DE PERIODO], conforme a lo previsto en la sección específica de las bases. Asimismo, LA ENTIDAD o EL CONTRATISTA, según corresponda, se obligan a pagar el monto correspondiente al saldo de la liquidación del contrato de obra, en el plazo de [CONSIGNAR PLAZO EN DÍAS] días calendario, computados desde el día siguiente del consentimiento de la liquidación.

En caso de retraso en el pago de las valorizaciones, por razones imputables a LA ENTIDAD, EL CONTRATISTA tiene derecho al reconocimiento de los intereses legales efectivos, de conformidad con el artículo 39 de la Ley de Contrataciones del Estado y los artículos 1244, 1245 y 1246 del

⁴⁰ En cada caso concreto, dependiendo de la naturaleza del contrato, podrá adicionarse la información que resulte pertinente a efectos de generar el pago.

Código Civil. Para tal efecto, se formulará una valorización de intereses y el pago se efectuará en las valorizaciones siguientes.

CLÁUSULA QUINTA: DEL PLAZO DE LA EJECUCIÓN DE LA PRESTACIÓN

El plazo de ejecución del presente contrato es de [150] días calendario, el mismo que se computa desde el día siguiente de cumplidas las condiciones previstas en el artículo 176 del Reglamento.

Importante para la Entidad

- Cuando en el expediente de contratación se establezca que la obra debe ejecutarse bajo la modalidad de ejecución llave en mano, en lugar del párrafo anterior, deberá considerarse lo siguiente, según corresponda:

"El plazo de ejecución de la obra, el equipamiento, mobiliario y montaje hasta la puesta en servicio, materia de la presente convocatoria, es de [CONSIGNAR EL PLAZO DE EJECUCIÓN DE ESTA PRESTACIÓN, EL CUAL DEBE ESTAR EXPRESADO EN DÍAS CALENDARIO] días calendario, el mismo que se computa desde el día siguiente de cumplidas las condiciones previstas en el artículo 176 del Reglamento." ⁴¹

"El plazo de ejecución de la obra, el equipamiento, mobiliario y montaje hasta la puesta en servicio, materia de la presente convocatoria, es de [CONSIGNAR EL PLAZO DE EJECUCIÓN DE ESTA PRESTACIÓN, EL CUAL DEBE ESTAR EXPRESADO EN DÍAS CALENDARIO] días calendario, el mismo que se computa desde el día siguiente de cumplidas las condiciones previstas en el artículo 176 del Reglamento y el plazo de la operación asistida de la obra es de [CONSIGNAR EL PLAZO DE EJECUCIÓN DE LA PRESTACIÓN ASISTIDA DE LA OBRA, EL CUAL DEBE ESTAR EXPRESADO EN DÍAS CALENDARIO] días calendario." ⁴²

Incorporar a las bases o eliminar, según corresponda

CLÁUSULA SEXTA: PARTES INTEGRANTES DEL CONTRATO

El presente contrato está conformado por las bases integradas, la oferta ganadora, así como los documentos derivados del procedimiento de selección que establezcan obligaciones para las partes.

CLÁUSULA SÉTIMA: GARANTÍAS

EL CONTRATISTA entregó al perfeccionamiento del contrato la respectiva garantía incondicional, solidaria, irrevocable, y de realización automática en el país al solo requerimiento, a favor de LA ENTIDAD, por los conceptos, montos y vigencias siguientes:

- De fiel cumplimiento del contrato: [CONSIGNAR EL MONTO], a través de la [INDICAR EL TIPO DE GARANTÍA PRESENTADA] N° [INDICAR NÚMERO DEL DOCUMENTO] emitida por [SEÑALAR EMPRESA QUE LA EMITE]. Monto que es equivalente al diez por ciento (10%) del monto del contrato original, la misma que debe mantenerse vigente hasta el consentimiento de la liquidación final.

En el caso que corresponda, consignar lo siguiente:

- Garantía fiel cumplimiento por prestaciones accesorias: [CONSIGNAR EL MONTO], a través de la [INDICAR EL TIPO DE GARANTÍA PRESENTADA] N° [INDICAR NÚMERO DEL DOCUMENTO] emitida por [SEÑALAR EMPRESA QUE LA EMITE], la misma que debe mantenerse vigente hasta el cumplimiento total de las obligaciones garantizadas.

⁴¹ Este párrafo debe ser incluido en el caso de obras que se ejecuten bajo la modalidad de ejecución llave en mano que no incluya operación asistida.

⁴² Este párrafo debe ser incluido en el caso de obras que se ejecuten bajo la modalidad de ejecución llave en mano que incluya operación asistida.

CLÁUSULA OCTAVA: EJECUCIÓN DE GARANTÍAS POR FALTA DE RENOVACIÓN

LA ENTIDAD puede solicitar la ejecución de las garantías cuando EL CONTRATISTA no las hubiere renovado antes de la fecha de su vencimiento, conforme a lo dispuesto en el literal a) del numeral 155.1 del artículo 155 del Reglamento de la Ley de Contrataciones del Estado.

CLÁUSULA NOVENA: ADELANTO DIRECTO

"La Entidad otorgará 01 adelantos directos por el diez 10% del monto del contrato original.

El contratista debe solicitar formalmente el adelanto directo dentro de los ocho (8) días siguientes a la suscripción del contrato, adjuntando a su solicitud la garantía por adelantos⁴³ mediante carta fianza o póliza de caución y el comprobante de pago correspondiente. La Entidad debe entregar el monto solicitado dentro de los siete (7) días contados a partir del día siguiente de recibida la solicitud del contratista.

Vencido el plazo para solicitar el adelanto no procede la solicitud.

CLÁUSULA DÉCIMA: ADELANTO PARA MATERIALES E INSUMOS

"La Entidad otorgará adelantos para materiales e insumos por el veinte (20 %) del monto del contrato original, conforme al calendario de adquisición de materiales e insumos presentado por el contratista.

La entrega de los adelantos se realizará en un plazo de siete (07) días calendarios previos a la fecha prevista en el calendario de adquisición de materiales e insumos para cada adquisición, con la finalidad que EL CONTRATISTA pueda disponer de los materiales e insumos en la oportunidad prevista en el calendario de avance de obra valorizado. Para tal efecto, EL CONTRATISTA debe solicitar la entrega del adelanto en un plazo de ocho (08) días calendario anteriores al inicio del plazo antes mencionado, adjuntando a su solicitud la garantía por adelantos⁴⁴ mediante carta fianza o póliza de caución y el comprobante de pago respectivo".

CLÁUSULA UNDÉCIMA: CONFORMIDAD DE LA OBRA

La conformidad de la obra será dada con la suscripción del Acta de Recepción de Obra.

CLÁUSULA DUODÉCIMA: DECLARACIÓN JURADA DEL CONTRATISTA

EL CONTRATISTA declara bajo juramento que se compromete a cumplir las obligaciones derivadas del presente contrato, bajo sanción de quedar inhabilitado para contratar con el Estado en caso de incumplimiento.

⁴³ De conformidad con el artículo 153 del Reglamento, esta garantía debe ser emitida por idéntico monto y un plazo mínimo de vigencia de tres (3) meses, renovable por un plazo idéntico hasta la amortización total del adelanto otorgado. Cuando el plazo de ejecución contractual sea menor a tres (3) meses, las garantías pueden ser emitidas con una vigencia menor, siempre que cubra la fecha prevista para la amortización total del adelanto otorgado.

⁴⁴ De conformidad con el artículo 153 del Reglamento, esta garantía debe ser emitida por idéntico monto y un plazo mínimo de vigencia de tres (3) meses, renovable por un plazo idéntico hasta la amortización total del adelanto otorgado. Cuando el plazo de ejecución contractual sea menor a tres (3) meses, las garantías pueden ser emitidas con una vigencia menor, siempre que cubra la fecha prevista para la amortización total del adelanto otorgado.

CLÁUSULA DÉCIMA TERCERA: ASIGNACIÓN DE RIESGOS DEL CONTRATO DE OBRA

Anexo N° 03									
Formato para asignar los riesgos									
NOMBRE Y FIRMA DEL DOCUMENTO		Número	1	2 DATOS GENERALES DEL PROYECTO		Ámbito del Proyecto	3 DATOS GENERALES DEL PROYECTO		
		Fecha	30/08/2024			Ubicación Geográfica	SECTOR LA TUNA - DISTRITO DE TUMBES DE LA PROVINCIA DE TUMBES DEL PERU		
INFORMACIÓN DEL RIESGO				PLAN DE RESPUESTA A LOS RIESGOS					
				4 ESTRATEGIA SELECCIONADA			5 RIESGO ASIGNADO A		
R#	DESCRIPCIÓN DEL RIESGO	Nivel de Prioridad	Impacto	Probabilidad	Exposición	Transferencia	Entidad	Costos	Responsable
R6	RIESGO 36: RIESGO AMBIENTAL POR INCUMPLIMIENTO DE NORMAS Y NORMAS (ESTUDIO DE IMPACTO AMBIENTAL)	Baja Prioridad	X				1. Asignar los procesos y métodos constructivos de manera que la edificación ambiental sea mínima y siempre dentro de los parámetros impuestos.		X
R7	RIESGO 37: RIESGO AMBIENTAL POR INCUMPLIMIENTO DE NORMAS Y NORMAS (ESTUDIO DE IMPACTO AMBIENTAL)	Baja Prioridad			X		1. Consultar a la supervisión. 2. Definir y definir en adecuados acuerdos con los arquitectos en el cargo de: Ministerio de Cultura.	X	
R8	RIESGO 38: RIESGO DE CONTAMINACIÓN DE PERMISO Y LICENCIAS	Prioridad Moderada			X		1. Informar y consultar a la población respecto a la obra, realizar de su beneficio social. 2. Regular los permisos y licencias de la obra.	X	
R9	RIESGO 39: RIESGO OPERATIVO DE EVENTOS DE FUERZA MAYOR O CASO FORTUITO	Prioridad Moderada			X		1. Elaboración de un plan de seguridad que debe tenerse por cuenta provocados por agua (fugas de agua), incendios, terremotos, explosiones, vandalismo, corrupción de la obra.		X
R10	RIESGO 40: RIESGO REGULATORIO O NORMATIVO QUE AFECTEN COSTO Y PLAZO	Prioridad Moderada			X		1. Monitoreo y monitoreo constante. 2. Complemento y asociación con el personal de la obra y la supervisión y cumplimiento de las actividades de construcción y seguridad. 3. Consultar a expertos y profesionales en el campo de regulaciones y normativas.		X
R11	RIESGO 41: RIESGO VOLCANADO A MODIFICAR DE CONSTRUCCIÓN Y DAÑO A TERCEROS	Prioridad Moderada			X		1. Contratación de seguros que incluyan coberturas por daños materiales y responsabilidad civil y mantener las vigencias a lo largo de todo el proceso hasta la recepción de la obra.		X

CONSORCIO IRRIGACIÓN LATINA
Yonder Uriarte Carrasco
DNI 80529023
REPRESENTANTE COMÚN

Nombre y Apellido del responsable de la obra

CONSORCIO IRRIGACIÓN LATINA
Pence García Nizama
CIP-110444
Jefe de Proyecto

Anexo N° 03										
Formato para asignar los riesgos										
NOMBRE Y FIRMA DEL DOCUMENTO		Número	1		2 DATOS GENERALES DEL PROYECTO		3 DATOS GENERALES DEL PROYECTO			
		Fecha	30/08/2024							
INFORMACIÓN DEL RIESGO				PLAN DE RESPUESTA A LOS RIESGOS						
				4 ESTRATEGIA SELECCIONADA				5 RIESGO ASIGNADO A		
R#	DESCRIPCIÓN DEL RIESGO	Nivel de Prioridad	Impacto	Probabilidad	Exposición	Transferencia	6 RIESGO ASIGNADO A		Entidad	Costos
R1	RIESGO 1: RIESGO DE EFECTOS QUE DEPENDAN DEL TIEMPO	Baja Prioridad	X	X			1. Mantener compatibilidad de la obra con el terreno y el ambiente local para minimizar impactos de construcción de la Edm de destino y otros proyectos de construcción y los recursos naturales.		X	
R2	RIESGO 2: RIESGO DE EFECTOS QUE DEPENDAN DEL TIEMPO	Prioridad Moderada			X		2. Realizar los estudios y análisis que sean necesarios para evaluar la obra de construcción y su impacto ambiental y social.		X	
R3	RIESGO 3: RIESGO DE EFECTOS QUE DEPENDAN DEL TIEMPO	Prioridad Moderada			X		3. Implementar una zona de amortiguamiento en la zona de destino de la obra.		X	
R4	RIESGO 4: RIESGO DE EFECTOS QUE DEPENDAN DEL TIEMPO	Prioridad Moderada			X		4. Definir la zona de destino de la obra de destino de la obra.		X	
R5	RIESGO 5: RIESGO DE EFECTOS QUE DEPENDAN DEL TIEMPO	Baja Prioridad	X	X			5. Mantener la zona de destino de la obra de destino de la obra.		X	
R6	RIESGO 6: RIESGO DE EFECTOS QUE DEPENDAN DEL TIEMPO	Prioridad Moderada			X		6. Mantener la zona de destino de la obra de destino de la obra.		X	
R7	RIESGO 7: RIESGO DE EFECTOS QUE DEPENDAN DEL TIEMPO	Prioridad Moderada			X		7. Mantener la zona de destino de la obra de destino de la obra.		X	
R8	RIESGO 8: RIESGO DE EFECTOS QUE DEPENDAN DEL TIEMPO	Prioridad Moderada			X		8. Mantener la zona de destino de la obra de destino de la obra.		X	
R9	RIESGO 9: RIESGO DE EFECTOS QUE DEPENDAN DEL TIEMPO	Prioridad Moderada			X		9. Mantener la zona de destino de la obra de destino de la obra.		X	
R10	RIESGO 10: RIESGO DE EFECTOS QUE DEPENDAN DEL TIEMPO	Prioridad Moderada			X		10. Mantener la zona de destino de la obra de destino de la obra.		X	
R11	RIESGO 11: RIESGO DE EFECTOS QUE DEPENDAN DEL TIEMPO	Prioridad Moderada			X		11. Mantener la zona de destino de la obra de destino de la obra.		X	
R12	RIESGO 12: RIESGO DE EFECTOS QUE DEPENDAN DEL TIEMPO	Prioridad Moderada			X		12. Mantener la zona de destino de la obra de destino de la obra.		X	
R13	RIESGO 13: RIESGO DE EFECTOS QUE DEPENDAN DEL TIEMPO	Prioridad Moderada			X		13. Mantener la zona de destino de la obra de destino de la obra.		X	
R14	RIESGO 14: RIESGO DE EFECTOS QUE DEPENDAN DEL TIEMPO	Prioridad Moderada			X		14. Mantener la zona de destino de la obra de destino de la obra.		X	
R15	RIESGO 15: RIESGO DE EFECTOS QUE DEPENDAN DEL TIEMPO	Prioridad Moderada			X		15. Mantener la zona de destino de la obra de destino de la obra.		X	
R16	RIESGO 16: RIESGO DE EFECTOS QUE DEPENDAN DEL TIEMPO	Prioridad Moderada			X		16. Mantener la zona de destino de la obra de destino de la obra.		X	
R17	RIESGO 17: RIESGO DE EFECTOS QUE DEPENDAN DEL TIEMPO	Prioridad Moderada			X		17. Mantener la zona de destino de la obra de destino de la obra.		X	
R18	RIESGO 18: RIESGO DE EFECTOS QUE DEPENDAN DEL TIEMPO	Prioridad Moderada			X		18. Mantener la zona de destino de la obra de destino de la obra.		X	
R19	RIESGO 19: RIESGO DE EFECTOS QUE DEPENDAN DEL TIEMPO	Prioridad Moderada			X		19. Mantener la zona de destino de la obra de destino de la obra.		X	
R20	RIESGO 20: RIESGO DE EFECTOS QUE DEPENDAN DEL TIEMPO	Prioridad Moderada			X		20. Mantener la zona de destino de la obra de destino de la obra.		X	
R21	RIESGO 21: RIESGO DE EFECTOS QUE DEPENDAN DEL TIEMPO	Prioridad Moderada			X		21. Mantener la zona de destino de la obra de destino de la obra.		X	
R22	RIESGO 22: RIESGO DE EFECTOS QUE DEPENDAN DEL TIEMPO	Prioridad Moderada			X		22. Mantener la zona de destino de la obra de destino de la obra.		X	
R23	RIESGO 23: RIESGO DE EFECTOS QUE DEPENDAN DEL TIEMPO	Prioridad Moderada			X		23. Mantener la zona de destino de la obra de destino de la obra.		X	
R24	RIESGO 24: RIESGO DE EFECTOS QUE DEPENDAN DEL TIEMPO	Prioridad Moderada			X		24. Mantener la zona de destino de la obra de destino de la obra.		X	
R25	RIESGO 25: RIESGO DE EFECTOS QUE DEPENDAN DEL TIEMPO	Prioridad Moderada			X		25. Mantener la zona de destino de la obra de destino de la obra.		X	
R26	RIESGO 26: RIESGO DE EFECTOS QUE DEPENDAN DEL TIEMPO	Prioridad Moderada			X		26. Mantener la zona de destino de la obra de destino de la obra.		X	
R27	RIESGO 27: RIESGO DE EFECTOS QUE DEPENDAN DEL TIEMPO	Prioridad Moderada			X		27. Mantener la zona de destino de la obra de destino de la obra.		X	
R28	RIESGO 28: RIESGO DE EFECTOS QUE DEPENDAN DEL TIEMPO	Prioridad Moderada			X		28. Mantener la zona de destino de la obra de destino de la obra.		X	
R29	RIESGO 29: RIESGO DE EFECTOS QUE DEPENDAN DEL TIEMPO	Prioridad Moderada			X		29. Mantener la zona de destino de la obra de destino de la obra.		X	
R30	RIESGO 30: RIESGO DE EFECTOS QUE DEPENDAN DEL TIEMPO	Prioridad Moderada			X		30. Mantener la zona de destino de la obra de destino de la obra.		X	
R31	RIESGO 31: RIESGO DE EFECTOS QUE DEPENDAN DEL TIEMPO	Prioridad Moderada			X		31. Mantener la zona de destino de la obra de destino de la obra.		X	
R32	RIESGO 32: RIESGO DE EFECTOS QUE DEPENDAN DEL TIEMPO	Prioridad Moderada			X		32. Mantener la zona de destino de la obra de destino de la obra.		X	
R33	RIESGO 33: RIESGO DE EFECTOS QUE DEPENDAN DEL TIEMPO	Prioridad Moderada			X		33. Mantener la zona de destino de la obra de destino de la obra.		X	
R34	RIESGO 34: RIESGO DE EFECTOS QUE DEPENDAN DEL TIEMPO	Prioridad Moderada			X		34. Mantener la zona de destino de la obra de destino de la obra.		X	
R35	RIESGO 35: RIESGO DE EFECTOS QUE DEPENDAN DEL TIEMPO	Prioridad Moderada			X		35. Mantener la zona de destino de la obra de destino de la obra.		X	
R36	RIESGO 36: RIESGO DE EFECTOS QUE DEPENDAN DEL TIEMPO	Prioridad Moderada			X		36. Mantener la zona de destino de la obra de destino de la obra.		X	
R37	RIESGO 37: RIESGO DE EFECTOS QUE DEPENDAN DEL TIEMPO	Prioridad Moderada			X		37. Mantener la zona de destino de la obra de destino de la obra.		X	
R38	RIESGO 38: RIESGO DE EFECTOS QUE DEPENDAN DEL TIEMPO	Prioridad Moderada			X		38. Mantener la zona de destino de la obra de destino de la obra.		X	
R39	RIESGO 39: RIESGO DE EFECTOS QUE DEPENDAN DEL TIEMPO	Prioridad Moderada			X		39. Mantener la zona de destino de la obra de destino de la obra.		X	
R40	RIESGO 40: RIESGO DE EFECTOS QUE DEPENDAN DEL TIEMPO	Prioridad Moderada			X		40. Mantener la zona de destino de la obra de destino de la obra.		X	
R41	RIESGO 41: RIESGO DE EFECTOS QUE DEPENDAN DEL TIEMPO	Prioridad Moderada			X		41. Mantener la zona de destino de la obra de destino de la obra.		X	
R42	RIESGO 42: RIESGO DE EFECTOS QUE DEPENDAN DEL TIEMPO	Prioridad Moderada			X		42. Mantener la zona de destino de la obra de destino de la obra.		X	
R43	RIESGO 43: RIESGO DE EFECTOS QUE DEPENDAN DEL TIEMPO	Prioridad Moderada			X		43. Mantener la zona de destino de la obra de destino de la obra.		X	
R44	RIESGO 44: RIESGO DE EFECTOS QUE DEPENDAN DEL TIEMPO	Prioridad Moderada			X		44. Mantener la zona de destino de la obra de destino de la obra.		X	
R45	RIESGO 45: RIESGO DE EFECTOS QUE DEPENDAN DEL TIEMPO	Prioridad Moderada			X		45. Mantener la zona de destino de la obra de destino de la obra.		X	
R46	RIESGO 46: RIESGO DE EFECTOS QUE DEPENDAN DEL TIEMPO	Prioridad Moderada			X		46. Mantener la zona de destino de la obra de destino de la obra.		X	
R47	RIESGO 47: RIESGO DE EFECTOS QUE DEPENDAN DEL TIEMPO	Prioridad Moderada			X		47. Mantener la zona de destino de la obra de destino de la obra.		X	
R48	RIESGO 48: RIESGO DE EFECTOS QUE DEPENDAN DEL TIEMPO	Prioridad Moderada			X		48. Mantener la zona de destino de la obra de destino de la obra.		X	
R49	RIESGO 49: RIESGO DE EFECTOS QUE DEPENDAN DEL TIEMPO	Prioridad Moderada			X		49. Mantener la zona de destino de la obra de destino de la obra.		X	
R50	RIESGO 50: RIESGO DE EFECTOS QUE DEPENDAN DEL TIEMPO	Prioridad Moderada			X		50. Mantener la zona de destino de la obra de destino de la obra.		X	
R51	RIESGO 51: RIESGO DE EFECTOS QUE DEPENDAN DEL TIEMPO	Prioridad Moderada			X		51. Mantener la zona de destino de la obra de destino de la obra.		X	
R52	RIESGO 52: RIESGO DE EFECTOS QUE DEPENDAN DEL TIEMPO	Prioridad Moderada			X		52. Mantener la zona de destino de la obra de destino de la obra.		X	
R53	RIESGO 53: RIESGO DE EFECTOS QUE DEPENDAN DEL TIEMPO	Prioridad Moderada			X		53. Mantener la zona de destino de la obra de destino de la obra.		X	
R54	RIESGO 54: RIESGO DE EFECTOS QUE DEPENDAN DEL TIEMPO	Prioridad Moderada			X		54. Mantener la zona de destino de la obra de destino de la obra.		X	
R55	RIESGO 55: RIESGO DE EFECTOS QUE DEPENDAN DEL TIEMPO	Prioridad Moderada			X		55. Mantener la zona de destino de la obra de destino de la obra.		X	
R56	RIESGO 56: RIESGO DE EFECTOS QUE DEPENDAN DEL TIEMPO	Prioridad Moderada			X		56. Mantener la zona de destino de la obra de destino de la obra.		X	
R57	RIESGO 57: RIESGO DE EFECTOS QUE DEPENDAN DEL TIEMPO	Prioridad Moderada			X		57. Mantener la zona de destino de la obra de destino de la obra.		X	
R58	RIESGO 58: RIESGO DE EFECTOS QUE DEPENDAN DEL TIEMPO	Prioridad Moderada			X		58. Mantener la zona de destino de la obra de destino de la obra.		X	
R59	RIESGO 59: RIESGO DE EFECTOS QUE DEPENDAN DEL TIEMPO	Prioridad Moderada			X		59. Mantener la zona de destino de la obra de destino de la obra.		X	
R60	RIESGO 60: RIESGO DE EFECTOS QUE DEPENDAN DEL TIEMPO	Prioridad Moderada			X		60. Mantener la zona de destino de la obra de destino de la obra.		X	
R61	RIESGO 61: RIESGO DE EFECTOS QUE DEPENDAN DEL TIEMPO	Prioridad Moderada			X		61. Mantener la zona de destino de la obra de destino de la obra.		X	
R62	RIESGO 62: RIESGO DE EFECTOS QUE DEPENDAN DEL TIEMPO	Prioridad Moderada			X		62. Mantener la zona de destino de la obra de destino de la obra.		X	
R63	RIESGO 63: RIESGO DE EFECTOS QUE DEPENDAN DEL TIEMPO	Prioridad Moderada			X		63. Mantener la zona de destino de la obra de destino de la obra.		X	
R64	RIESGO 64: RIESGO DE EFECTOS QUE DEPENDAN DEL TIEMPO	Prioridad Moderada			X		64. Mantener la zona de destino de la obra de destino de la obra.		X	
R65	RIESGO 65: RIESGO DE EFECTOS QUE DEPENDAN DEL TIEMPO	Prioridad Moderada			X		65. Mantener la zona de destino de la obra de destino de la obra.		X	
R66	RIESGO 66: RIESGO DE EFECTOS QUE DEPENDAN DEL TIEMPO	Prioridad Moderada			X		66. Mantener la zona de destino de la obra de destino de la obra.		X	
R67	RIESGO 67: RIESGO DE EFECTOS QUE DEPENDAN DEL TIEMPO	Prioridad Moderada			X		67. Mantener la zona de destino de la obra de destino de la obra.		X	
R68	RIESGO 68: RIESGO DE EFECTOS QUE DEPENDAN DEL TIEMPO	Prioridad Moderada			X		68. Mantener la zona de destino de la obra de destino de la obra.		X	
R69	RIESGO 69: RIESGO DE EFECTOS QUE DEPENDAN DEL TIEMPO	Prioridad Moderada			X		69. Mantener la zona de destino de la obra de destino de la obra.		X	
R70	RIESGO 70: RIESGO DE EFECTOS QUE DEPENDAN DEL TIEMPO	Prioridad Moderada			X		70. Mantener la zona de destino de la obra de destino de la obra.		X	
R71	RIESGO 71: RIESGO DE EFECTOS QUE DEPENDAN DEL TIEMPO	Prioridad Moderada			X		71. Mantener la zona de destino de la obra de destino de la obra.		X	
R72	RIESGO 72: RIESGO DE EFECTOS QUE DEPENDAN DEL TIEMPO	Prioridad Moderada			X		72. Mantener la zona de destino de la obra de destino de la obra.		X	
R73	RIESGO 73: RIESGO DE EFECTOS QUE DEPENDAN DEL TIEMPO	Prioridad Moderada			X		73. Mantener la zona de destino de la obra de destino de la obra.		X	
R74	RIESGO 74: RIESGO DE EFECTOS QUE DEPENDAN DEL TIEMPO	Prioridad Moderada			X		74. Mantener la zona de destino de la obra de destino de la obra.		X	
R75	RIESGO 75: RIESGO DE EFECTOS QUE DEPENDAN DEL TIEMPO	Prioridad Moderada			X		75. Mantener la zona de destino de la obra de destino de la obra.		X	
R76	RIESGO 76: RIESGO DE EFECTOS QUE DEPENDAN DEL TIEMPO	Prioridad Moderada			X		76. Mantener la zona de destino de la obra de destino de la obra.		X	
R77	RIESGO 77: RIESGO DE EFECTOS QUE DEPENDAN DEL TIEMPO	Prioridad Moderada			X		77. Mantener la zona de destino de la obra de destino de la obra.		X	
R78	RIESGO 78: RIESGO DE EFECTOS QUE DEPENDAN DEL TIEMPO	Prioridad Moderada			X		78. Mantener la zona de destino de la obra de destino de la obra.		X	
R79	RIESGO 79: RIESGO DE EFECTOS QUE DEPENDAN DEL TIEMPO	Prioridad Moderada			X		79. Mantener la zona de destino de la obra de destino de la obra.		X	
R80	RIESGO 80: RIESGO DE EFECTOS QUE DEPENDAN DEL TIEMPO	Prioridad Moderada			X		80. Mantener la zona de destino de la obra de destino de la obra.		X	
R81	RIESGO 81: RIESGO DE EFECTOS QUE DEPENDAN DEL TIEMPO	Prioridad Moderada			X		81. Mantener la zona de destino de la obra de destino de la obra.		X	
R82	RIESGO 82: RIESGO DE EFECTOS QUE DEPENDAN DEL TIEMPO	Prioridad Moderada			X		82. Mantener la zona de destino de la obra de destino de la obra.		X	
R83	RIESGO 83: RIESGO DE EFECTOS QUE DEPENDAN DEL TIEMPO	Prioridad Moderada			X		83. Mantener la zona de destino de la obra de destino de la obra.		X	
R84	RIESGO 84: RIESGO DE EFECTOS QUE DEPENDAN DEL TIEMPO	Prioridad Moderada			X		84. Mantener la zona de destino de la obra de destino de la obra.		X	
R85	RIESGO 85: RIESGO DE EFECTOS QUE DEPENDAN DEL TIEMPO	Prioridad Moderada			X		85. Mantener la zona de destino de la obra de destino de la obra.		X	
R86	RIESGO 86: RIESGO DE EFECTOS QUE DEPENDAN DEL TIEMPO	Prioridad Moderada			X		86. Mantener la zona de destino de la obra de destino de la obra.		X	
R87	RIESGO 87: RIESGO DE EFECTOS QUE DEPENDAN DEL TIEMPO	Prioridad Moderada			X		87. Mantener la zona de destino de la obra de destino de la obra.		X	
R88	RIESGO 88: RIESGO DE EFECTOS QUE DEPENDAN DEL TIEMPO	Prioridad Moderada			X		88. Mantener la zona de destino de la obra de destino de la obra.		X	
R89	RIESGO 89: RIESGO DE EFECTOS QUE DEPENDAN DEL TIEMPO	Prioridad Moderada			X		89. Mantener la zona de destino de la obra de destino de la obra.		X	
R90	RIESGO 90: RIESGO DE EFECTOS QUE DEPENDAN DEL TIEMPO	Prioridad Moderada			X		90. Mantener la zona de destino de la obra de destino de la obra.		X	
R91	RIESGO 91: RIESGO DE EFECTOS QUE DEPENDAN DEL TIEMPO	Prioridad Moderada			X		91. Mantener la zona de destino de la obra de destino de la obra.		X	
R92	RIESGO 92: RIESGO DE EFECTOS QUE DEPENDAN DEL TIEMPO	Prioridad Moderada			X		92. Mantener la zona de destino de la obra de destino de la obra.		X	
R93	RIESGO 93: RIESGO DE EFECTOS QUE DEPENDAN DEL TIEMPO	Prioridad Moderada			X		93. Mantener la zona de destino de la obra de destino de la obra.		X	
R94	RIESGO 94: RIESGO DE EFECTOS QUE DEPENDAN DEL TIEMPO	Prioridad Moderada			X		94. Mantener la zona de destino de la obra de destino de la obra.		X	
R95	RIESGO 95: RIESGO DE EFECTOS QUE DEPENDAN DEL TIEMPO	Prioridad Moderada			X		95. Mantener la zona de destino de la obra de destino de la obra.		X	
R96	RIESGO 96: RIESGO DE EFECTOS QUE DEPENDAN DEL TIEMPO	Prioridad Moderada			X		96. Mantener la zona de destino de la obra de destino de la obra.		X	
R97	RIESGO 97: RIESGO DE EFECTOS QUE DEPENDAN DEL TIEMPO	Prioridad Moderada			X		97. Mantener la zona de destino de la obra de destino de la obra.		X	
R98	RIESGO 98: RIESGO DE EFECTOS QUE DEPENDAN DEL TIEMPO	Prioridad Moderada			X		98. Mantener la zona de destino de la obra de destino de la obra.		X	
R99	RIESGO 99: RIESGO DE EFECTOS QUE DEPENDAN DEL TIEMPO	Prioridad Moderada			X		99. Mantener la zona de destino de la obra de destino de la obra.		X	
R100	RIESGO 100: RIESGO DE EFECTOS QUE DEPENDAN DEL TIEMPO	Prioridad Moderada			X		100. Mantener la zona de destino de la obra de destino de la obra.		X	

CONSORCIO IRRIGACIÓN LATINA
Yonder Uriarte Carrasco
DNI 80529023
REPRESENTANTE COMÚN

CONSORCIO IRRIGACIÓN LATINA
Pence García Nizama
CIP-110444
Jefe de Proyecto

CLÁUSULA DÉCIMA CUARTA: RESPONSABILIDAD POR VICIOS OCULTOS

Ni la suscripción del Acta de Recepción de Obra, ni el consentimiento de la liquidación del contrato de obra, enervan el derecho de LA ENTIDAD a reclamar, posteriormente, por defectos o vicios ocultos, conforme a lo dispuesto por los artículos 40 de la Ley de Contrataciones del Estado y 173 de su Reglamento.

El plazo máximo de responsabilidad de EL CONTRATISTA es de [CONSIGNAR TIEMPO EN

AÑOS, NO MENOR DE 7 AÑOS] años, contados a partir de la conformidad de la recepción [INDICAR TOTAL O PARCIAL, SEGÚN CORRESPONDA] de la obra.

CLÁUSULA DÉCIMA QUINTA: PENALIDADES

Si EL CONTRATISTA incurre en retraso injustificado en la ejecución de las prestaciones objeto del contrato, LA ENTIDAD le aplica automáticamente una penalidad por mora por cada día de atraso, de acuerdo a la siguiente fórmula:

$$\text{Penalidad Diaria} = \frac{0.10 \times \text{monto vigente}}{F \times \text{plazo vigente en días}}$$

Donde:

F = 0.15 para plazos mayores a sesenta (60) días o;

F = 0.40 para plazos menores o iguales a sesenta (60) días.

El retraso se justifica a través de la solicitud de ampliación de plazo debidamente aprobado. Adicionalmente, se considera justificado el retraso y en consecuencia no se aplica penalidad, cuando EL CONTRATISTA acredite, de modo objetivamente sustentado, que el mayor tiempo transcurrido no le resulta imputable. En este último caso la calificación del retraso como justificado por parte de LA ENTIDAD no da lugar al pago de gastos generales ni costos directos de ningún tipo, conforme el numeral 162.5 del artículo 162 del Reglamento de la Ley de Contrataciones del Estado.

Adicionalmente a la penalidad por mora se aplicarán las siguientes penalidades:

Penalizaciones			
N°	Supuestos de aplicación de penalidad	Forma de calculo	Procedimiento
1	Cuando el personal acreditado permanece menos de sesenta (60) días desde el inicio de su participación en la ejecución del contrato o del íntegro del plazo de ejecución si esta es menor a los sesenta (60) días de conformidad con las disposiciones establecidas en el numeral 190.2 del artículo 190 del Reglamento.	(0.5 UIT) por cada día de ausencia del personal en obra en el plazo previsto	Según informe del supervisor de la obra
2	En caso el contratista incumpla con su obligación de ejecutar la prestación con el personal acreditado o debidamente sustituido.	(0.5 UIT) por cada día de ausencia del personal en obra	Según informe del supervisor de la obra
3	Si el contratista o su personal no permiten el acceso al cuaderno de obra al supervisor de obra impidiéndole anotar las ocurrencias. (siempre y cuando en el lugar donde se ejecuta la obra no hay acceso a internet)	Cinco por mil (5/1000) del monto de la valorización del periodo por cada día de dicho impedimento.	Según informe del supervisor de la obra
4	INDUMENTARIA E IMPLEMENTOS DE PROTECCION PERSONAL , (incluye lo dispuesto en la R.M. N° 9-2020 SALUD) Cuando el Contratista permita que el trabajador labore sin ellas o que las tenga incompletas.	(0.05 UIT) por cada día de que el personal labore sin ellas	Según informe del supervisor de la obra
5	EQUIPOS DEL CONTRATISTA: Cuando el Contratista no cuenta con los equipos mínimos requeridos o que los tenga incompletos para la ejecución de la obra.	(0.05 UIT) por cada día de que no cuente con los equipos mínimos.	Según informe del supervisor de la obra
6	CALIDAD DE EJECUCION DE OBRA: Cuando el Residente apruebe un trabajo mal ejecutado. Además de la penalidad EL CONTRATISTA deberá corregir dicho trabajo sin costo alguno para LA ENTIDAD.	Cinco por mil (5/1000) por cada vez que se apruebe.	Según informe del supervisor de la obra

7	CALIDAD DE MATERIALES: Cuando el Contratista emplee materiales que no cumplan los requisitos de las especificaciones técnicas. La penalidad será por cada caso detectado. EL CONTRATISTA deberá retirar dicho material y reemplazarlo por otro que cumpla con las especificaciones técnicas siendo dicho reemplazo sin costo alguno para la Entidad.	(0.5 UIT) por cada caso detectado	Según informe del supervisor de la obra
8	USO DE MATERIALES SIN ENSAYOS DE CALIDAD PREVIOS: Cuando el Contratista emplee materiales que no cuenten con los certificados y/o ensayos de calidad previos a su utilización EL CONTRATISTA deberá retirar dicho material y reemplazarlo por otro que cuente con los respectivos certificados y/o ensayos de control de calidad, siendo dicho reemplazo sin costo alguno para la Entidad.	(0.5 UIT) por cada caso detectado	Según informe del supervisor de la obra
9	SEGURIDAD DEL SERVICIO Y SEÑALIZACION: Cuando el Contratista no emplee los dispositivos de seguridad peatonal y vehicular y las señalizaciones especificadas en el expediente técnico.	(0.05 UIT) por cada caso detectado	Según informe del supervisor de la obra
10	POR NO CONTAR CON LOS PROFESIONALES QUE PARTICIPAN EN LA EJECUCION DE LA OBRA CON EL CERTIFICADO DE HABILIDAD VIGENTE DURANTE LA EJECUCION DE LA OBRA. Cuando el contratista no presente los certificados de habilidad de los profesionales que participan en la ejecución de la obra en cada valorización o la Entidad detecte que no está habilitado durante el periodo de ejecución de la obra. La multa será por cada día que demore en presentar el certificado de habilidad por cada día que se detecte que no está o no estuvo habilitado respectivamente.	(0.5 UIT) por cada día que demore en presentar el certificado.	Según informe del supervisor de la obra
11	RESIDENTE DE OBRA Cuando el Ingeniero Residente no se encuentra en forma permanente en la obra. La multa es por cada día. Cuando se realice el cambio del profesional antes del plazo indicado en la normativa vigente.	1/1000 Del monto contratado	Según informe del supervisor de la obra
12	Cuando el CONTRATISTA no cumpla con subsanar las observaciones efectuadas por el comité de recepción de obra dentro del plazo establecido por el Reglamento de la Ley de Contrataciones del Estado.	0.5 UIT por cada día de incumplimiento	Según informe del supervisor de la obra
13	CARTEL DE OBRA Cuando el contratista no coloque el cartel de obra dentro de los 10 días calendarios del inicio contractual de la obra, la penalidad es por día de atraso. Hay obligación de mantener el cartel de obra durante la ejecución de la obra.	1/1000 Del monto contratado	Según informe del supervisor de la obra

Importante

De haberse previsto otras penalidades a las previstas, incluir los supuestos de aplicación de penalidad, la forma de cálculo de la penalidad para cada supuesto y el procedimiento mediante el cual se verifica el supuesto a penalizar, conforme el artículo 163 del Reglamento de la Ley de Contrataciones del Estado.

Estas penalidades se deducen de las valorizaciones o en la liquidación final, según corresponda; o si fuera necesario, se cobra del monto resultante de la ejecución de la garantía de fiel cumplimiento.

La penalidad por mora y las otras penalidades pueden alcanzar cada una un monto máximo equivalente al diez por ciento (10%) del monto del contrato vigente, o de ser el caso, del ítem que debió ejecutarse.

Cuando se llegue a cubrir el monto máximo de la penalidad por mora o el monto máximo para otras penalidades, LA ENTIDAD puede resolver el contrato por incumplimiento.

CLÁUSULA DÉCIMA SEXTA: RESOLUCIÓN DEL CONTRATO

Cualquiera de las partes puede resolver el contrato, de conformidad con el numeral 32.3 del artículo 32 y artículo 36 de la Ley de Contrataciones del Estado, y el artículo 164 de su Reglamento. De darse el caso, LA ENTIDAD procederá de acuerdo a lo establecido en los artículos 165 y 207 del Reglamento de la Ley de Contrataciones del Estado.

CLÁUSULA DÉCIMA SÉTIMA: RESPONSABILIDAD DE LAS PARTES

Cuando se resuelva el contrato por causas imputables a algunas de las partes, se debe resarcir los daños y perjuicios ocasionados, a través de la indemnización correspondiente. Ello no obsta la aplicación de las sanciones administrativas, penales y pecuniarias a que dicho incumplimiento diere lugar, en el caso que éstas correspondan.

Lo señalado precedentemente no exime a ninguna de las partes del cumplimiento de las demás obligaciones previstas en el presente contrato.

CLÁUSULA DÉCIMA OCTAVA: ANTICORRUPCIÓN

EL CONTRATISTA declara y garantiza no haber, directa o indirectamente, o tratándose de una persona jurídica a través de sus socios, integrantes de los órganos de administración, apoderados, representantes legales, funcionarios, asesores o personas vinculadas a las que se refiere el artículo 7 del Reglamento de la Ley de Contrataciones del Estado, ofrecido, negociado o efectuado, cualquier pago o, en general, cualquier beneficio o incentivo ilegal en relación al contrato.

Asimismo, el CONTRATISTA se obliga a conducirse en todo momento, durante la ejecución del contrato, con honestidad, probidad, veracidad e integridad y de no cometer actos ilegales o de corrupción, directa o indirectamente o a través de sus socios, accionistas, participacionistas, integrantes de los órganos de administración, apoderados, representantes legales, funcionarios, asesores y personas vinculadas a las que se refiere el artículo 7 del Reglamento de la Ley de Contrataciones del Estado.

Además, EL CONTRATISTA se compromete a i) comunicar a las autoridades competentes, de manera directa y oportuna, cualquier acto o conducta ilícita o corrupta de la que tuviera conocimiento; y ii) adoptar medidas técnicas, organizativas y/o de personal apropiadas para evitar los referidos actos o prácticas.

Finalmente, EL CONTRATISTA se compromete a no colocar a los funcionarios públicos con los que deba interactuar, en situaciones reñidas con la ética. En tal sentido, reconoce y acepta la prohibición de ofrecerles a éstos cualquier tipo de obsequio, donación, beneficio y/o gratificación, ya sea de bienes o servicios, cualquiera sea la finalidad con la que se lo haga.

CLÁUSULA DÉCIMA NOVENA: MARCO LEGAL DEL CONTRATO

Sólo en lo no previsto en este contrato, en la Ley de Contrataciones del Estado y su Reglamento, en las directivas que emita el OSCE y demás normativa especial que resulte aplicable, serán de aplicación supletoria las disposiciones pertinentes del Código Civil vigente, cuando corresponda, y demás normas de derecho privado.

CLÁUSULA VIGÉSIMA: SOLUCIÓN DE CONTROVERSIAS⁴⁵

Las controversias que surjan entre las partes durante la ejecución del contrato se resuelven

⁴⁵ De acuerdo con el numeral 225.3 del artículo 225 del Reglamento, las partes pueden recurrir al arbitraje ad hoc cuando las controversias deriven de procedimientos de selección cuyo valor referencial sea menor o igual a cinco millones con 00/100 soles (S/ 5 000 000,00).

mediante conciliación o arbitraje, según el acuerdo de las partes.

Cualquiera de las partes tiene derecho a iniciar el arbitraje a fin de resolver dichas controversias dentro del plazo de caducidad previsto en la Ley de Contrataciones del Estado y su Reglamento.

Facultativamente, cualquiera de las partes tiene el derecho a solicitar una conciliación dentro del plazo de caducidad correspondiente, según lo señalado en el artículo 224 del Reglamento de la Ley de Contrataciones del Estado, sin perjuicio de recurrir al arbitraje, en caso no se llegue a un acuerdo entre ambas partes o se llegue a un acuerdo parcial. Las controversias sobre nulidad del contrato solo pueden ser sometidas a arbitraje.

El Laudo arbitral emitido es inapelable, definitivo y obligatorio para las partes desde el momento de su notificación, según lo previsto en el numeral 45.21 del artículo 45 de la Ley de Contrataciones del Estado.

Importante para la Entidad

De acuerdo con lo dispuesto en el numeral 243.4 del artículo 243 del Reglamento, la obligatoriedad de someter a Junta de Resolución de Disputas las controversias en los contratos de obra por montos superiores a veinte millones con 00/100 Soles (S/ 20 000 000,00), es obligatoria. Asimismo, el sometimiento de la solución de controversias a una Junta de Resolución de Disputas en los contratos cuyos montos sean iguales o menores a veinte millones con 00/100 Soles (S/ 20 000 000,00) es facultativa. En tal sentido, según lo previsto en el Anexo N° 2 de la Directiva N° 012-2019-OSCE/CD incluir la siguiente cláusula, según corresponda:

CLÁUSULA VIGÉSIMA PRIMERA: JUNTA DE RESOLUCIÓN DE DISPUTAS

Las partes acuerdan para la solución de las controversias derivadas del presente Contrato de Obra conformar una Junta de Resolución de Disputas (en adelante, la JRD) de acuerdo a las disposiciones de la Ley de Contrataciones del Estado, su Reglamento y las directivas que emita OSCE al respecto (en adelante, las "Normas Aplicables a la JRD"); encargando su organización y administración al [DENOMINACIÓN O RAZÓN SOCIAL DEL CENTRO DE ADMINISTRACIÓN DESIGNADO POR LAS PARTES AL CUAL ENCARGAN LA ORGANIZACIÓN DE LA JRD].

La JRD estará compuesta por [TRES (3) MIEMBROS / UN (1) MIEMBRO], los/el cual/es será/n designado/s conforme a las Normas Aplicables a la JRD.

Todas las controversias generadas entre las partes con ocasión al presente Contrato de Obra deben ser sometidas, en primer lugar, a la decisión de la JRD de conformidad con las Normas Aplicables a las JRD.

La decisión que emita la JRD es vinculante y, por tanto, de inmediato y obligatorio cumplimiento para las partes conforme a lo establecido en las Normas Aplicables a la JRD. El incumplimiento de la decisión otorga a la parte afectada la potestad de resolver el contrato, previo aviso requiriendo el cumplimiento.

En caso alguna de las Partes no esté de acuerdo con la decisión emitida por la JRD, podrá someter la controversia a arbitraje conforme a lo establecido en las Normas Aplicables a la JRD. Las Partes acuerdan que es condición obligatoria para el inicio del arbitraje el haber concluido de modo previo el procedimiento ante la JRD.

Si una Parte no manifiesta su disconformidad con una decisión emitida por la JRD en el plazo previsto en las Normas Aplicables a las JRD, entonces dicha decisión adquiere el carácter de definitiva y no podrá ser sometida a arbitraje. Si una Parte manifiesta su disconformidad con una decisión emitida por la JRD en el plazo previsto en las Normas Aplicables a las JRD, pero no inicia el arbitraje respectivo en el plazo previsto en dichas Normas, aquella adquiere la calidad de definitiva.

Incorporar o eliminar, según corresponda

CLÁUSULA VIGÉSIMA SEGUNDA: FACULTAD DE ELEVAR A ESCRITURA PÚBLICA

Cualquiera de las partes puede elevar el presente contrato a Escritura Pública corriendo con todos los gastos que demande esta formalidad.

CLÁUSULA VIGÉSIMA TERCERA: DOMICILIO PARA EFECTOS DE LA EJECUCIÓN

CONTRACTUAL

Las partes declaran el siguiente domicilio para efecto de las notificaciones que se realicen durante la ejecución del presente contrato:

DOMICILIO DE LA ENTIDAD: [.....]

DOMICILIO DEL CONTRATISTA: [CONSIGNAR EL DOMICILIO SEÑALADO POR EL POSTOR GANADOR DE LA BUENA PRO AL PRESENTAR LOS REQUISITOS PARA EL PERFECCIONAMIENTO DEL CONTRATO]

La variación del domicilio aquí declarado de alguna de las partes debe ser comunicada a la otra parte, formalmente y por escrito, con una anticipación no menor de quince (15) días calendario.

De acuerdo con las bases integradas, la oferta y las disposiciones del presente contrato, las partes lo firman por duplicado en señal de conformidad en la ciudad de [.....] al [CONSIGNAR FECHA].

"LA ENTIDAD"

"EL CONTRATISTA"

Importante

Este documento puede firmarse digitalmente si ambas partes cuentan con firma digital, según la Ley N° 27269, Ley de Firmas y Certificados Digitales⁴⁶.

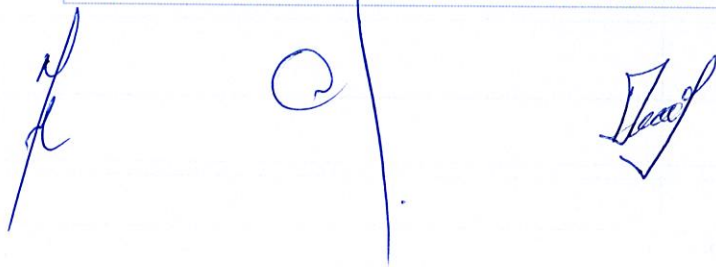

⁴⁶ Para mayor información sobre la normativa de firmas y certificados digitales ingresar a:
<https://www.indecopi.gob.pe/web/firmas-digitales/firmar-y-certificados-digitales>

CAPÍTULO VI CONSTANCIA DE PRESTACIÓN DE EJECUCIÓN DE OBRA

De conformidad con el artículo 169 del Reglamento, se deja expresa constancia de la culminación de la prestación derivada del contrato mencionado en el numeral 3 del presente documento.

1	DATOS DEL DOCUMENTO	Número del documento			
		Fecha de emisión del documento			
2	DATOS DEL CONTRATISTA	Nombre, denominación o razón social			
		RUC			
		EN CASO EL CONTRATISTA SEA UN CONSORCIO, ADEMÁS SE DEBERÁ REGISTRAR LA SIGUIENTE INFORMACIÓN:			
		Nombre o razón social del integrante del consorcio	RUC	%	Descripción de las obligaciones
3	DATOS DEL CONTRATO	Número del contrato			
		Tipo y número del procedimiento de selección			
		Descripción del objeto del contrato			
		Fecha de suscripción del contrato			
		Monto del contrato			
4	DATOS DE LA OBRA	Denominación de la obra			
		Ubicación de la obra (Región, Provincia y Distrito)			
		Nombres y apellidos del Supervisor de la Obra			
		Plazo de ejecución de la obra	Plazo original	días calendario	
			Ampliación(es) de plazo	días calendario	
			Total plazo	días calendario	
			Fecha de culminación de la obra		
			Fecha de recepción de la obra		
			Fecha de liquidación de la obra		
		Monto de la obra	Número de adicionales de obra		
			Monto total de los adicionales		
			Número de deductivos		
			Monto total de los deductivos		
			Monto total de la obra (sólo componente de obra)		

5 APLICACIÓN DE PENALIDADES	Monto de las penalidades por mora				
	Monto de otras penalidades				
	Monto total de las penalidades aplicadas				
6 SOLUCIÓN DE CONTROVERSIAS DEL CONTRATO	Junta de Resolución de Disputas	Si		No	
	Arbitraje	Si		No	
	N° de arbitrajes				
7 DATOS DE LA ENTIDAD	Nombre de la Entidad				
	RUC de la Entidad				
	Nombres y apellidos del funcionario que emite la constancia				
	Cargo que ocupa en la Entidad				
	Teléfono de contacto				
8	NOMBRE, FIRMA Y SELLO DEL FUNCIONARIO COMPETENTE				



ANEXOS

ANEXO N° 1

DECLARACIÓN JURADA DE DATOS DEL POSTOR

Señores

COMITÉ DE SELECCIÓN

LICITACION PUBLICA N° 05-2024-MIDAGRI-DVDAFIR-PEBPT-DE - PRIMERA CONVOCATORIA

Presente.-

El que se suscribe, [.....], postor y/o Representante Legal de [CONSIGNAR EN CASO DE SER PERSONA JURÍDICA], identificado con [CONSIGNAR TIPO DE DOCUMENTO DE IDENTIDAD] N° [CONSIGNAR NÚMERO DE DOCUMENTO DE IDENTIDAD], con poder inscrito en la localidad de [CONSIGNAR EN CASO DE SER PERSONA JURÍDICA] en la Ficha N° [CONSIGNAR EN CASO DE SER PERSONA JURÍDICA] Asiento N° [CONSIGNAR EN CASO DE SER PERSONA JURÍDICA], **DECLARO BAJO JURAMENTO** que la siguiente información se sujeta a la verdad:

Nombre, Denominación o Razón Social :			
Domicilio Legal :			
RUC :	Teléfono(s) :		
Correo electrónico :			

Autorización de notificación por correo electrónico:

Autorizo que se notifiquen al correo electrónico indicado las siguientes actuaciones:

1. Solicitud de reducción de la oferta económica.
2. Solicitud de subsanación de los requisitos para perfeccionar el contrato.
3. Solicitud para presentar los documentos para perfeccionar el contrato, según orden de prelación, de conformidad con lo previsto en el artículo 141 del Reglamento.
4. Respuesta a la solicitud de acceso al expediente de contratación.

Asimismo, me comprometo a remitir la confirmación de recepción, en el plazo máximo de dos (2) días hábiles de recibida la comunicación.

[CONSIGNAR CIUDAD Y FECHA]

.....
Firma, Nombres y Apellidos del postor o Representante legal, según corresponda

Importante

La notificación dirigida a la dirección de correo electrónico consignada se entenderá válidamente efectuada cuando la Entidad reciba acuse de recepción.

Importante

Cuando se trate de consorcios, la declaración jurada es la siguiente:

ANEXO N° 1

DECLARACIÓN JURADA DE DATOS DEL POSTOR

Señores

COMITÉ DE SELECCIÓN

LICITACION PUBLICA N° 05-2024-MIDAGRI-DVDAFIR-PEBPT-DE - PRIMERA CONVOCATORIA

Presente.-

El que se suscribe, [.....], representante común del consorcio [CONSIGNAR EL NOMBRE DEL CONSORCIO], identificado con [CONSIGNAR TIPO DE DOCUMENTO DE IDENTIDAD] N° [CONSIGNAR NÚMERO DE DOCUMENTO DE IDENTIDAD], **DECLARO BAJO JURAMENTO** que la siguiente información se sujeta a la verdad:

Datos del consorciado 1			
Nombre, Denominación o Razón Social :			
Domicilio Legal :			
RUC :	Teléfono(s) :		
Correo electrónico :			

Datos del consorciado 2			
Nombre, Denominación o Razón Social :			
Domicilio Legal :			
RUC :	Teléfono(s) :		
Correo electrónico :			

Datos del consorciado ...			
Nombre, Denominación o Razón Social :			
Domicilio Legal :			
RUC :	Teléfono(s) :		
Correo electrónico :			

Autorización de notificación por correo electrónico:

Correo electrónico del consorcio:

Autorizo que se notifiquen al correo electrónico indicado las siguientes actuaciones:

1. Solicitud de reducción de la oferta económica.
2. Solicitud de subsanación de los requisitos para perfeccionar el contrato.
3. Solicitud para presentar los documentos para perfeccionar el contrato, según orden de prelación, de conformidad con lo previsto en el artículo 141 del Reglamento.
4. Respuesta a la solicitud de acceso al expediente de contratación.

Asimismo, me comprometo a remitir la confirmación de recepción, en el plazo máximo de dos (2) días hábiles de recibida la comunicación.

[CONSIGNAR CIUDAD Y FECHA]

.....
**Firma, Nombres y Apellidos del representante
común del consorcio**

Importante

La notificación dirigida a la dirección de correo electrónico consignada se entenderá válidamente efectuada cuando la Entidad reciba acuse de recepción.

ANEXO N° 2

**DECLARACIÓN JURADA
(ART. 52 DEL REGLAMENTO DE LA LEY DE CONTRATACIONES DEL ESTADO)**

Señores

COMITÉ DE SELECCIÓN

LICITACION PUBLICA N° 05-2024-MIDAGRI-DVDAFIR-PEBPT-DE - PRIMERA CONVOCATORIA

Presente.-

Mediante el presente el suscrito, postor y/o Representante Legal de [CONSIGNAR EN CASO DE SER PERSONA JURÍDICA], declaro bajo juramento:

- i. No haber incurrido y me obligo a no incurrir en actos de corrupción, así como a respetar el principio de integridad.
- ii. No tener impedimento para postular en el procedimiento de selección ni para contratar con el Estado, conforme al artículo 11 de la Ley de Contrataciones del Estado.
- iii. Conocer las sanciones contenidas en la Ley de Contrataciones del Estado y su Reglamento, así como las disposiciones aplicables de la Ley N° 27444, Ley del Procedimiento Administrativo General.
- iv. Participar en el presente proceso de contratación en forma independiente sin mediar consulta, comunicación, acuerdo, arreglo o convenio con ningún proveedor; y, conocer las disposiciones del Decreto Legislativo N° 1034, Decreto Legislativo que aprueba la Ley de Represión de Conductas Anticompetitivas.
- v. Conocer, aceptar y someterme a las bases, condiciones y reglas del procedimiento de selección.
- vi. Ser responsable de la veracidad de los documentos e información que presento en el presente procedimiento de selección.
- vii. Comprometerme a mantener la oferta presentada durante el procedimiento de selección y a perfeccionar el contrato, en caso de resultar favorecido con la buena pro.

[CONSIGNAR CIUDAD Y FECHA]



.....
**Firma, Nombres y Apellidos del postor o
Representante legal, según corresponda**



Importante

En el caso de consorcios, cada integrante debe presentar esta declaración jurada, salvo que sea presentada por el representante común del consorcio.

ANEXO N° 3

DECLARACIÓN JURADA DE CUMPLIMIENTO DEL EXPEDIENTE TÉCNICO

Señores

COMITÉ DE SELECCIÓN

LICITACION PUBLICA N° 05-2024-MIDAGRI-DVDAFIR-PEBPT-DE - PRIMERA CONVOCATORIA

Presente.-

Es grato dirigirme a usted, para hacer de su conocimiento que luego de haber examinado las bases y demás documentos del procedimiento de la referencia y, conociendo todos los alcances y las condiciones detalladas en dichos documentos, el postor que suscribe ofrece la ejecución de la obra [CONSIGNAR EL OBJETO DE LA CONVOCATORIA], de conformidad con el respectivo Expediente Técnico y las demás condiciones que se indican en el numeral 3.1 del Capítulo III de la sección específica de las bases y los documentos del procedimiento.

[CONSIGNAR CIUDAD Y FECHA]



.....
**Firma, Nombres y Apellidos del postor o
Representante legal o común, según corresponda**

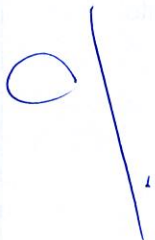

ANEXO N° 4

DECLARACIÓN JURADA DE PLAZO DE EJECUCIÓN DE LA OBRA

Señores

COMITÉ DE SELECCIÓN

LICITACION PUBLICA N° 05-2024-MIDAGRI-DVDAFIR-PEBPT-DE - PRIMERA CONVOCATORIA

Presente.-

Mediante el presente, con pleno conocimiento de las condiciones que se exigen en las bases del procedimiento de la referencia, me comprometo a ejecutar la obra [CONSIGNAR LA DENOMINACIÓN DE LA CONVOCATORIA] en el plazo de [CONSIGNAR EL PLAZO OFERTADO, EL CUAL DEBE SER EXPRESADO EN DÍAS CALENDARIO] días calendario.

[CONSIGNAR CIUDAD Y FECHA]

.....
**Firma, Nombres y Apellidos del postor o
Representante legal o común, según corresponda**

Importante para la Entidad

- Cuando en el expediente de contratación establezca que la obra debe ejecutarse bajo la modalidad de ejecución llave en mano, considerar lo siguiente, según corresponda.

*"Mediante el presente, con pleno conocimiento de las condiciones que se exigen en las bases del procedimiento de la referencia, me comprometo a ejecutar la obra [CONSIGNAR LA DENOMINACIÓN DE LA CONVOCATORIA], su equipamiento, mobiliario y montaje hasta la puesta en servicio, en el plazo de [CONSIGNAR EL PLAZO OFERTADO, EL CUAL DEBE ESTAR EXPRESADO EN DÍAS CALENDARIO] días calendario"*⁴⁷

*"Mediante el presente, con pleno conocimiento de las condiciones que se exigen en las bases del procedimiento de la referencia, me comprometo a ejecutar la obra [CONSIGNAR LA DENOMINACIÓN DE LA CONVOCATORIA], su equipamiento, mobiliario y montaje hasta la puesta en servicio, en el plazo de [CONSIGNAR EL PLAZO OFERTADO, EL CUAL DEBE ESTAR EXPRESADO EN DÍAS CALENDARIO] días calendario, y la ejecución de la operación asistida de la obra en el plazo de [CONSIGNAR EL PLAZO OFERTADO DE LA PRESTACIÓN ASISTIDA DE LA OBRA, EL CUAL DEBE ESTAR EXPRESADO EN DÍAS CALENDARIO] días calendario."*⁴⁸

Incluir las disposiciones, según corresponda. Una vez culminada la elaboración de las bases, las notas que no se incorporen deben ser eliminadas

⁴⁷ Este párrafo debe ser incluido en el caso de obras que se ejecuten bajo la modalidad de ejecución llave en mano que no incluya operación asistida.

⁴⁸ Este párrafo debe ser incluido en el caso de obras que se ejecuten bajo la modalidad de ejecución llave en mano que incluya operación asistida.

ANEXO N° 5

PROMESA DE CONSORCIO

(Sólo para el caso en que un consorcio se presente como postor)

Señores

COMITÉ DE SELECCIÓN

LICITACION PUBLICA N° 05-2024-MIDAGRI-DVDAFIR-PEBPT-DE - PRIMERA CONVOCATORIA

Presente.-

Los suscritos declaramos expresamente que hemos convenido en forma irrevocable, durante el lapso que dure el procedimiento de selección, para presentar una oferta conjunta a la **LICITACION PUBLICA N° 04-2024-MIDAGRI-DVDAFIR-PEBPT-DE - PRIMERA CONVOCATORIA**.

Asimismo, en caso de obtener la buena pro, nos comprometemos a formalizar el contrato de consorcio, de conformidad con lo establecido por el artículo 140 del Reglamento de la Ley de Contrataciones del Estado, bajo las siguientes condiciones:

a) Integrantes del consorcio

1. [NOMBRE, DENOMINACIÓN O RAZÓN SOCIAL DEL CONSORCIADO 1].
2. [NOMBRE, DENOMINACIÓN O RAZÓN SOCIAL DEL CONSORCIADO 2].

b) Designamos a [CONSIGNAR NOMBRES Y APELLIDOS DEL REPRESENTANTE COMÚN], identificado con [CONSIGNAR TIPO DE DOCUMENTO DE IDENTIDAD] N° [CONSIGNAR NÚMERO DE DOCUMENTO DE IDENTIDAD], como representante común del consorcio para efectos de participar en todos los actos referidos al procedimiento de selección, suscripción y ejecución del contrato correspondiente con [CONSIGNAR NOMBRE DE LA ENTIDAD].

Asimismo, declaramos que el representante común del consorcio no se encuentra impedido, inhabilitado ni suspendido para contratar con el Estado.

c) Fijamos nuestro domicilio legal común en [.....].

d) Las obligaciones que corresponden a cada uno de los integrantes del consorcio son las siguientes:

1. OBLIGACIONES DE [NOMBRE, DENOMINACIÓN O RAZÓN SOCIAL DEL CONSORCIADO 1] [%]⁴⁹

[DESCRIBIR LAS OBLIGACIONES DEL CONSORCIADO 1]

2. OBLIGACIONES DE [NOMBRE, DENOMINACIÓN O RAZÓN SOCIAL DEL CONSORCIADO 2] [%]⁵⁰

[DESCRIBIR LAS OBLIGACIONES DEL CONSORCIADO 2]

TOTAL OBLIGACIONES

100%⁵¹

[CONSIGNAR CIUDAD Y FECHA]

⁴⁹ Consignar únicamente el porcentaje total de las obligaciones, el cual debe ser expresado en número entero, sin decimales.

⁵⁰ Consignar únicamente el porcentaje total de las obligaciones, el cual debe ser expresado en número entero, sin decimales.

⁵¹ Este porcentaje corresponde a la sumatoria de los porcentajes de las obligaciones de cada uno de los integrantes del consorcio.

.....
Consortiado 1
Nombres, apellidos y firma del Consortiado 1
o de su Representante Legal
Tipo y N° de Documento de Identidad

.....
Consortiado 2
Nombres, apellidos y firma del Consortiado 2
o de su Representante Legal
Tipo y N° de Documento de Identidad

Importante

De conformidad con el artículo 52 del Reglamento, las firmas de los integrantes del consorcio deben ser legalizadas.



Importante para la Entidad

*En caso de la contratación de la ejecución de una obra bajo el sistema a precios unitarios **incluir el siguiente anexo:***

Esta nota deberá ser eliminada una vez culminada la elaboración de las bases

**ANEXO N° 6
PRECIO DE LA OFERTA
ÍTEM N° [INDICAR NÚMERO]**

Señores
COMITÉ DE SELECCIÓN
LICITACION PUBLICA N° 05-2024-MIDAGRI-DVDAFIR-PEBPT-DE - PRIMERA CONVOCATORIA
Presente.-

Es grato dirigirme a usted, para hacer de su conocimiento que, de acuerdo con las bases, mi oferta es la siguiente:

[INCLUIR LA ESTRUCTURA DEL PRESUPUESTO DE OBRA, A FIN DE QUE EL POSTOR CONSIGNE LOS PRECIOS UNITARIOS Y EL PRECIO TOTAL DE SU OFERTA, TAL COMO SE MUESTRA DE MANERA REFERENCIAL EN EL SIGUIENTE EJEMPLO:

N° ITEM	PARTIDA	UNIDAD	METRADO	PU	SUB TOTAL

1	Total costo directo (A)	
2	Gastos generales	
2.1	Gastos fijos	
2.2	Gastos variables	
	Total gastos generales (B)	
3	Utilidad (C)	
	SUBTOTAL (A+B+C)	
4	IGV ⁵²	
5	Monto total de la oferta	

...]

El precio de la oferta en [CONSIGNAR LA MONEDA DE LA CONVOCATORIA] incluye todos los tributos, seguros, transporte, inspecciones, pruebas y, de ser el caso, los costos laborales conforme a la legislación vigente, así como cualquier otro concepto que pueda tener incidencia sobre el costo de la obra a ejecutar; excepto la de aquellos postores que gocen de alguna exoneración legal, no incluirán en el precio de su oferta los tributos respectivos.

[CONSIGNAR CIUDAD Y FECHA]

⁵² Para el cálculo del IGV, aplica el redondeo previsto en la Resolución de Superintendencia SUNAT N° 025-2000/SUNAT o norma que la reemplace. En ese sentido, el porcentaje se calcula considerando dos (2) decimales. Para efectos del redondeo
i) Si el primer decimal siguiente es inferior a cinco (5), el valor permanecerá igual, suprimiéndose los decimales posteriores
y ii) Si el primer decimal siguiente es igual o superior a cinco (5), el valor será incrementado en un centésimo.

.....
**Firma, Nombres y Apellidos del postor o
Representante legal o común, según corresponda**

El comité de selección confirma que los, no es obligatorio que los postores deban indicar el porcentaje de gastos generales (fijos y variables) ni porcentaje de utilidad en el Anexo N°06.

El comité de selección confirma que los postores si deben indicar la fecha del precio de su oferta en el Anexo N°06, de acuerdo con la fecha de determinación del valor referencial.

El comité de selección sugiere a los postores tener en cuenta lo siguiente: que para el cálculo del subtotal del IGV deberá tener en cuenta lo establecido en la Resolución de Superintendencia SUNAT N° 025-2000/SUNAT u norma supletoria. Para el caso de los precios unitarios a ofertar tener en cuenta la resolución N° 3626-2023-TCE-S2. Finalmente, el precio total de la oferta y los subtotales que lo componen deben ser expresados con dos (2) decimales. Los precios unitarios pueden ser expresados con más de dos (2) decimales, según art. 35° del RLCE.

El comité de selección confirma que los, si es obligatorio que los postores deban indicar en numeros y letras el precio de la oferta en el Anexo N°06.

Importante

- *En caso que el postor reduzca su oferta, según lo previsto en el artículo 68 del Reglamento, debe presentar nuevamente este Anexo.*
- *El postor que goce de alguna exoneración legal, debe indicar que su oferta no incluye el tributo materia de la exoneración, debiendo incluir el siguiente texto:

"Mi oferta no incluye [CONSIGNAR EL TRIBUTO MATERIA DE LA EXONERACIÓN]".*
- *El análisis de precios unitarios y el detalle de los gastos generales fijos y variables no se presentan en la oferta, sino para el perfeccionamiento del contrato.*

Importante para la Entidad

- *A fin de facilitar la labor del comité de selección, se recomienda publicar conjuntamente con las bases un archivo en Excel del presupuesto de la obra conforme el expediente técnico a fin de que los postores puedan utilizarlo al momento de elaborar su oferta. En tal caso, consignar lo siguiente:

"Adicionalmente al documento escaneado del presente anexo, el postor puede adjuntar el archivo en Excel del presupuesto de la obra (que fue publicado conjuntamente con las bases), completando la información que sustenta el precio de su oferta. En caso de divergencia prevalece el documento escaneado del precio de la oferta".*
- *En caso de procedimientos según relación de ítems, consignar lo siguiente:

"El postor debe presentar el precio de su oferta en forma independiente, en los ítems que se presente".*
- *En caso de contratación de obras por paquete, consignar lo siguiente:

"El postor debe presentar el precio de su oferta con el detalle de cada obra incluida en el paquete".*
- *En caso de contrataciones que conllevan la ejecución de prestaciones accesorias, consignar lo siguiente:

"El postor debe detallar en el precio de su oferta, el monto correspondiente a la prestación principal y las prestaciones accesorias".*

- Si durante la fase de actos preparatorios, las Entidades advierten que es posible la participación de proveedores que gozan del beneficio de la exoneración del IGV prevista en la Ley N° 27037, Ley de Promoción de la Inversión en la Amazonía, consignar lo siguiente:

*"La oferta de los postores que presenten la Declaración Jurada de cumplimiento de condiciones para la aplicación de la exoneración del IGV (**Anexo N° 7**), debe encontrarse dentro de los límites del valor referencial sin IGV".*

Incluir las disposiciones, según corresponda. Una vez culminada la elaboración de las bases, las notas que no se incorporen deben ser eliminadas

Importante para la Entidad

En caso de la contratación de la ejecución de una obra bajo el sistema a suma alzada incluir el siguiente anexo:

Esta nota deberá ser eliminada una vez culminada la elaboración de las bases

**ANEXO N° 6
PRECIO DE LA OFERTA
ÍTEM N° [INDICAR NÚMERO]**

Señores
COMITÉ DE SELECCIÓN
LICITACION PUBLICA N° 05-2024-MIDAGRI-DVDAFIR-PEBPT-DE - PRIMERA CONVOCATORIA
Presente.-

Es grato dirigirme a usted, para hacer de su conocimiento que, de acuerdo con las bases, mi oferta es la siguiente:

CONCEPTO	PRECIO TOTAL
TOTAL	

El precio de la oferta [CONSIGNAR LA MONEDA DE LA CONVOCATORIA] incluye todos los tributos, seguros, transporte, inspecciones, pruebas y, de ser el caso, los costos laborales conforme a la legislación vigente, así como cualquier otro concepto que pueda tener incidencia sobre el costo de la obra a ejecutar; excepto la de aquellos postores que gocen de alguna exoneración legal, no incluirán en el precio de su oferta los tributos respectivos.

[CONSIGNAR CIUDAD Y FECHA]

.....
**Firma, Nombres y Apellidos del postor o
Representante legal o común, según corresponda**

Importante

- El postor debe adjuntar el desagregado de partidas que sustenta su oferta, tal como se muestra de manera referencial en el siguiente ejemplo:*

N° ITEM	PARTIDA	UNIDAD	METRADO	PU	SUB TOTAL
1	Total costo directo (A)				
2	Gastos generales				
2.1	Gastos fijos				
2.2	Gastos variables				
	Total gastos generales (B)				
3	Utilidad (C)				

	SUBTOTAL (A+B+C)	
4	IGV ⁵³	
5	Monto total de la oferta	

- En caso que el postor reduzca su oferta, según lo previsto en el artículo 68 del Reglamento, debe presentar nuevamente este Anexo.
- El postor que goce de alguna exoneración legal, debe indicar que su oferta no incluye el tributo materia de la exoneración, debiendo incluir el siguiente texto:
"Mi oferta no incluye [CONSIGNAR EL TRIBUTO MATERIA DE LA EXONERACIÓN]".
- De ser el caso, el análisis de precios unitarios y el detalle de los gastos generales fijos y variables no se presentan en la oferta, sino para el perfeccionamiento del contrato.

Importante para la Entidad

- A fin de facilitar la labor del comité de selección, se recomienda publicar conjuntamente con las bases un archivo en Excel del presupuesto de la obra conforme el expediente técnico a fin de que los postores puedan utilizarlo al momento de elaborar su oferta. En tal caso, consignar lo siguiente:

"Adicionalmente al documento escaneado del presente anexo, el postor puede adjuntar el archivo en Excel del presupuesto de la obra (que fue publicado conjuntamente con las bases), completando la información que sustenta el precio de su oferta. En caso de divergencia prevalece el documento escaneado del precio de la oferta".

- En caso de procedimientos según relación de ítems, consignar lo siguiente:

"El postor debe presentar el precio de su oferta en forma independiente, en los ítems que se presente".

- En caso de contratación de obras por paquete, consignar lo siguiente:

"El postor debe presentar el precio de su oferta con el detalle de cada obra incluida en el paquete".

- En caso de contrataciones que conllevan la ejecución de prestaciones accesorias, consignar lo siguiente:

"El postor debe detallar en el precio de su oferta, el monto correspondiente a la prestación principal y las prestaciones accesorias".

- Si durante la fase de actos preparatorios, las Entidades advierten que es posible la participación de proveedores que gozan del beneficio de la exoneración del IGV prevista en la Ley N° 27037, Ley de Promoción de la Inversión en la Amazonía, consignar lo siguiente:

"La oferta de los postores que presenten la Declaración Jurada de cumplimiento de condiciones para la aplicación de la exoneración del IGV (**Anexo N° 7**), debe encontrarse dentro de los límites del valor referencial sin IGV".

Incluir las disposiciones, según corresponda. Una vez culminada la elaboración de las bases, las notas que no se incorporen deben ser eliminadas

⁵³ Para el cálculo del IGV, aplica el redondeo previsto en la Resolución de Superintendencia SUNAT N° 025-2000/SUNAT o norma que la reemplace. En ese sentido, el porcentaje se calcula considerando dos (2) decimales. Para efectos del redondeo i) Si el primer decimal siguiente es inferior a cinco (5), el valor permanecerá igual, suprimiéndose los decimales posteriores y ii) Si el primer decimal siguiente es igual o superior a cinco (5), el valor será incrementado en un centésimo.

Importante para la Entidad

En caso de la contratación de la ejecución de una obra bajo el esquema mixto de suma alzada y precios unitarios incluir el siguiente anexo:

Esta nota deberá ser eliminada una vez culminada la elaboración de las bases

ANEXO N° 6

PRECIO DE LA OFERTA

ÍTEM N° [INDICAR NÚMERO]

Señores

COMITÉ DE SELECCIÓN

LICITACION PUBLICA N° 05-2024-MIDAGRI-DVDAFIR-PEBPT-DE - PRIMERA CONVOCATORIA
Presente.-

Es grato dirigirme a usted, para hacer de su conocimiento que, de acuerdo con las bases, mi oferta es la siguiente:

[INCLUIR LA ESTRUCTURA DEL PRESUPUESTO DE OBRA EXTRAIDA DEL EXPEDIENTE TÉCNICO DE LOS COMPONENTES, CUYAS CANTIDADES Y MAGNITUDES ESTÁN DEFINIDAS, A FIN DE QUE EL POSTOR CONSIGNE LOS PRECIOS UNITARIOS Y EL PRECIO TOTAL DE SU OFERTA, TAL COMO SE MUESTRA DE MANERA REFERENCIAL EN EL SIGUIENTE EJEMPLO:

OFERTA A PRECIOS UNITARIOS DE LOS COMPONENTES SIGUIENTES:

N° ITEM	PARTIDA	UNIDAD	METRADO	PU	SUB TOTAL

1	Total costo directo (A)	
2	Gastos generales	
2.1	Gastos fijos	
2.2	Gastos variables	
	Total gastos generales (B)	
3	Utilidad (C)	
	SUBTOTAL (A+B+C)	
4	IGV ⁵⁴	
5	Monto del componente a precios unitarios	

OFERTA A SUMA ALZADA DE LOS COMPONENTES SIGUIENTES:

CONCEPTO	PRECIO
Monto del componente a suma alzada	

Asimismo, el postor debe adjuntar el desagregado de partidas que sustenta su oferta a suma alzada, tal como se muestra de manera referencial en el siguiente ejemplo:

⁵⁴ Para el cálculo del IGV, aplica el redondeo previsto en la Resolución de Superintendencia SUNAT N° 025-2000/SUNAT o norma que la reemplace. En ese sentido, el porcentaje se calcula considerando dos (2) decimales. Para efectos del redondeo i) Si el primer decimal siguiente es inferior a cinco (5), el valor permanecerá igual, suprimiéndose los decimales posteriores y ii) Si el primer decimal siguiente es igual o superior a cinco (5), el valor será incrementado en un centésimo.

N° ITEM	PARTIDA	UNIDAD	METRADO	PU	SUB TOTAL

1	Total costo directo (A)	
2	Gastos generales	
2.1	Gastos fijos	
2.2	Gastos variables	
	Total gastos generales (B)	
3	Utilidad (C)	
	SUBTOTAL (A+B+C)	
4	IGV ⁵⁵	
5	Monto de la oferta a suma alzada	

Monto total de la oferta	
--------------------------	--

El precio de la oferta [CONSIGNAR LA MONEDA DE LA CONVOCATORIA] incluye todos los tributos, seguros, transporte, inspecciones, pruebas y, de ser el caso, los costos laborales conforme a la legislación vigente, así como cualquier otro concepto que pueda tener incidencia sobre el costo de la obra a ejecutar; excepto la de aquellos postores que gocen de alguna exoneración legal, no incluirán en el precio de su oferta los tributos respectivos.

[CONSIGNAR CIUDAD Y FECHA]

.....
**Firma, Nombres y Apellidos del postor o
Representante legal o común, según corresponda**

Importante

- En caso que el postor reduzca su oferta, según lo previsto en el artículo 68 del Reglamento, debe presentar nuevamente este Anexo.
- El postor que goce de alguna exoneración legal, debe indicar que su oferta no incluye el tributo materia de la exoneración, debiendo incluir el siguiente texto:

"Mi oferta no incluye [CONSIGNAR EL TRIBUTO MATERIA DE LA EXONERACIÓN]".
- El análisis de precios unitarios y el detalle de los gastos generales fijos y variables no se presentan en la oferta, sino para el perfeccionamiento del contrato.

Importante para la Entidad

- A fin de facilitar la labor del comité de selección, se recomienda publicar conjuntamente con las bases un archivo en Excel del presupuesto de la obra conforme el expediente técnico a fin de

⁵⁵ Para el cálculo del IGV, aplica el redondeo previsto en la Resolución de Superintendencia SUNAT N° 025-2000/SUNAT o norma que la reemplace. En ese sentido, el porcentaje se calcula considerando dos (2) decimales. Para efectos del redondeo i) Si el primer decimal siguiente es inferior a cinco (5), el valor permanecerá igual, suprimiéndose los decimales posteriores y ii) Si el primer decimal siguiente es igual o superior a cinco (5), el valor será incrementado en un centésimo.

que los postores puedan utilizarlo al momento de elaborar su oferta. En tal caso, consignar lo siguiente:

"Adicionalmente al documento escaneado del presente anexo, el postor puede adjuntar el archivo en Excel del presupuesto de la obra (que fue publicado conjuntamente con las bases), completando la información que sustenta el precio de su oferta. En caso de divergencia prevalece el documento escaneado del precio de la oferta".

- En caso de procedimientos según relación de ítems, consignar lo siguiente:

"El postor debe presentar el precio de su oferta en forma independiente, en los ítems que se presente".

- En caso de contratación de obras por paquete, consignar lo siguiente:

"El postor debe presentar el precio de su oferta con el detalle de cada obra incluida en el paquete".

- En caso de contrataciones que conllevan la ejecución de prestaciones accesorias, consignar lo siguiente:

"El postor debe detallar en el precio de su oferta, el monto correspondiente a la prestación principal y las prestaciones accesorias".

- Si durante la fase de actos preparatorios, las Entidades advierten que es posible la participación de proveedores que gozan del beneficio de la exoneración del IGV prevista en la Ley N° 27037, Ley de Promoción de la Inversión en la Amazonía, consignar lo siguiente:

"La oferta de los postores que presenten la Declaración Jurada de cumplimiento de condiciones para la aplicación de la exoneración del IGV (**Anexo N° 8**), debe encontrarse dentro de los límites del valor referencial sin IGV".

Incluir las disposiciones, según corresponda. Una vez culminada la elaboración de las bases, las notas que no se incorporen deben ser eliminadas

Importante para la Entidad

Si durante la fase de actos preparatorios, las Entidades advierten que es posible la participación de proveedores que gozan del beneficio de la exoneración del IGV prevista en la Ley N° 27037, Ley de Promoción de la Inversión en la Amazonía, incluir el siguiente anexo:

Esta nota deberá ser eliminada una vez culminada la elaboración de las bases

ANEXO N° 7

DECLARACIÓN JURADA DE CUMPLIMIENTO DE CONDICIONES PARA LA APLICACIÓN DE LA EXONERACIÓN DEL IGV

Señores

COMITÉ DE SELECCIÓN

LICITACION PUBLICA N° 05-2024-MIDAGRI-DVDAFIR-PEBPT-DE - PRIMERA CONVOCATORIA

Presente.-

Mediante el presente el suscrito, postor y/o Representante Legal de [CONSIGNAR EN CASO DE SER PERSONA JURÍDICA], declaro bajo juramento que gozo del beneficio de la exoneración del IGV previsto en la Ley N° 27037, Ley de Promoción de la Inversión en la Amazonía, dado que cumplo con las condiciones siguientes:

- 1.- Que el domicilio fiscal de la empresa⁵⁶ se encuentra ubicada en la Amazonía y coincide con el lugar establecido como sede central (donde tiene su administración y lleva su contabilidad);
- 2.- Que la empresa se encuentra inscrita en las Oficinas Registrales de la Amazonía (exigible en caso de personas jurídicas);
- 3.- Que, al menos el setenta por ciento (70%) de los activos fijos de la empresa se encuentran en la Amazonía; y
- 4.- Que la empresa no ejecuta obras fuera de la Amazonía.

[CONSIGNAR CIUDAD Y FECHA]

.....
Firma, Nombres y Apellidos del postor o Representante legal, según corresponda

Importante

Quando se trate de consorcios, esta declaración jurada será presentada por cada uno de los integrantes del consorcio, salvo que se trate de consorcios con contabilidad independiente, en cuyo caso debe ser suscrita por el representante común, debiendo indicar su condición de consorcio con contabilidad independiente y el número de RUC del consorcio.

⁵⁶ En el artículo 1 del "Reglamento de las Disposiciones Tributarias contenidas en la Ley de Promoción de la Inversión en la Amazonía" se define como "empresa" a las "Personas naturales, sociedades conyugales, sucesiones indivisas y personas consideradas jurídicas por la Ley del Impuesto a la Renta, generadoras de rentas de tercera categoría, ubicadas en la Amazonía. Las sociedades conyugales son aquellas que ejerzan la opción prevista en el Artículo 16 de la Ley del Impuesto a la Renta."

Importante para la Entidad

En el caso de procedimientos por relación de ítems cuando la obra se ejecute fuera de la provincia de Lima y Callao y el monto del valor referencial de algún ítem no supere los novecientos mil Soles (S/ 900,000.00) debe considerarse el siguiente anexo:

Esta nota deberá ser eliminada una vez culminada la elaboración de las bases.

ANEXO N° 8

**SOLICITUD DE BONIFICACIÓN DEL DIEZ POR CIENTO (10%) POR OBRAS EJECUTADAS FUERA DE LA PROVINCIA DE LIMA Y CALLAO
(DE SER EL CASO, SOLO PRESENTAR ESTA SOLICITUD EN EL ÍTEM [CONSIGNAR EL N° DEL ÍTEM O ÍTEMS CUYO VALOR REFERENCIAL NO SUPERA LOS NOVECIENTOS MIL SOLES (S/ 900,000.00)])**

Señores

COMITÉ DE SELECCIÓN

LICITACION PUBLICA N° 05-2024-MIDAGRI-DVDAFIR-PEBPT-DE - PRIMERA CONVOCATORIA

Presente.-

Mediante el presente el suscrito, postor y/o Representante Legal de [CONSIGNAR EN CASO DE SER PERSONA JURIDICA], solicito la asignación de la bonificación del diez por ciento (10%) sobre el puntaje total en [CONSIGNAR EL ÍTEM O ÍTEMS, SEGÚN CORRESPONDA, EN LOS QUE SE SOLICITA LA BONIFICACIÓN] debido a que el domicilio de mi representada se encuentra ubicado en la provincia o provincia colindante donde se ejecuta la obra.

[CONSIGNAR CIUDAD Y FECHA]



.....
Firma, Nombres y Apellidos del postor o Representante legal, según corresponda

Importante

- Para asignar la bonificación, el comité de selección, verifica el domicilio consignado por el postor en el Registro Nacional de Proveedores (RNP).
- Para que el postor pueda acceder a la bonificación, debe cumplir con las condiciones establecidas en el literal f) del artículo 50 del Reglamento.



Importante

Cuando se trate de consorcios, la declaración jurada es la siguiente:

ANEXO N° 8

SOLICITUD DE BONIFICACIÓN DEL DIEZ POR CIENTO (10%) POR OBRAS EJECUTADAS FUERA DE LA PROVINCIA DE LIMA Y CALLAO
(DE SER EL CASO, SOLO PRESENTAR ESTA SOLICITUD EN EL ÍTEM [CONSIGNAR EL N° DEL ÍTEM O ÍTEMS CUYO VALOR REFERENCIAL NO SUPERA LOS NOVECIENTOS MIL SOLES (S/ 900,000.00)])

Señores

COMITÉ DE SELECCIÓN

LICITACION PUBLICA N° 05-2024-MIDAGRI-DVDAFIR-PEBPT-DE - PRIMERA CONVOCATORIA

Presente.-

Mediante el presente el que se suscribe, [.....], representante común del consorcio [CONSIGNAR EL NOMBRE DEL CONSORCIO], solicito la asignación de la bonificación del diez por ciento (10%) sobre el puntaje total en [CONSIGNAR EL ÍTEM O ÍTEMS, SEGÚN CORRESPONDA, EN LOS QUE SE SOLICITA LA BONIFICACIÓN] debido a que los domicilios de todos los integrantes del consorcio se encuentran ubicados en la provincia o provincias colindantes donde se ejecuta la obra.

[CONSIGNAR CIUDAD Y FECHA]

.....
**Firma, Nombres y Apellidos del representante
común del consorcio**

Importante

- *Para asignar la bonificación, el comité de selección, verifica el domicilio consignado de los integrantes del consorcio, en el Registro Nacional de Proveedores (RNP).*
- *Para que un consorcio pueda acceder a la bonificación, cada uno de sus integrantes debe cumplir con las condiciones establecidas en el literal f) del artículo 50 del Reglamento.*

ANEXO N° 9

**DECLARACIÓN JURADA
(NUMERAL 49.4 DEL ARTÍCULO 49 DEL REGLAMENTO)**

Señores

COMITÉ DE SELECCIÓN

LICITACION PUBLICA N° 05-2024-MIDAGRI-DVDAFIR-PEBPT-DE - PRIMERA CONVOCATORIA

Presente.-

Mediante el presente el suscrito, postor y/o Representante Legal de [CONSIGNAR EN CASO DE SER PERSONA JURÍDICA], declaro que la experiencia que acredito de la empresa [CONSIGNAR LA DENOMINACIÓN DE LA PERSONA JURÍDICA] como consecuencia de una reorganización societaria, no se encuentra en el supuesto establecido en el numeral 49.4 del artículo 49 del Reglamento.

[CONSIGNAR CIUDAD Y FECHA]

.....
**Firma, Nombres y Apellidos del postor o
Representante legal, según corresponda**

Importante

A efectos de cautelar la veracidad de esta declaración, el postor puede verificar la información de la Relación de Proveedores Sancionados por el Tribunal de Contrataciones del Estado con Sanción Vigente en <http://portal.osce.gob.pe/rnp/content/relación-de-proveedores-sancionados>.

También le asiste dicha facultad al órgano encargado de las contrataciones o al órgano de la Entidad al que se le haya asignado la función de verificación de la oferta presentada por el postor ganador de la buena pro.

ANEXO N° 10
EXPERIENCIA DEL POSTOR EN LA ESPECIALIDAD

Señores
COMITÉ DE SELECCIÓN
LICITACION PUBLICA N° 05-2024-MIDAGRI-DVDAFIR-PEBPT-DE - PRIMERA CONVOCATORIA
Presente.-

Mediante el presente, el suscrito detalla lo siguiente como EXPERIENCIA EN OBRAS SIMILARES:

N°	CLIENTE	OBJETO DEL CONTRATO	N° CONTRATO	FECHA DEL CONTRATO ⁵⁷	FECHA DE RECEPCIÓN DE LA OBRA	EXPERIENCIA PROVENIENTE ⁵⁸ DE:	MONEDA	IMPORTE ⁵⁹	TIPO DE CAMBIO VENTA ⁶⁰	MONTO FACTURADO ACUMULADO ⁶¹
1										
2										
3										
4										
5										
6										

⁵⁷ Se refiere a la fecha de suscripción del contrato.

⁵⁸ Si el titular de la experiencia no es el postor, consignar si dicha experiencia corresponde a la matriz en caso que el postor sea sucursal, o fue transmitida por reorganización societaria, debiendo acompañar la documentación sustentatoria correspondiente. Al respecto, según la Opinión N° 216-2017/DTN "Considerando que la sociedad matriz y la sucursal constituyen la misma persona jurídica, la sucursal puede acreditar como suya la experiencia de su matriz". Del mismo modo, según lo previsto en la Opinión N° 010-2013/DTN, "... en una operación de reorganización societaria que comprende tanto una fusión como una escisión, la sociedad resultante podrá acreditar como suya la experiencia de la sociedad incorporada o absorbida, que se extingue producto de la fusión; asimismo, si en virtud de la escisión se transfiere un bloque patrimonial consistente en una línea de negocio completa, la sociedad resultante podrá acreditar como suya la experiencia de la sociedad escindida, correspondiente a la línea de negocio transmitida. De esta manera, la sociedad resultante podrá emplear la experiencia transmitida, como consecuencia de la reorganización societaria antes descrita, en los futuros procesos de selección en los que participe".

⁵⁹ Se refiere al monto del contrato ejecutado incluido adicionales y reducciones, de ser el caso.

⁶⁰ El tipo de cambio venta debe corresponder al publicado por la SBS correspondiente a la fecha de suscripción del contrato.

⁶¹ Consignar en la moneda establecida para el valor referencial.

PROYECTO ESPECIAL BINACIONAL PUYANGO TUMBI
LICITACION PUBLICA N° 05-2024-MIDAGRI-DVDAFIR-PEBPT-DE - PRIMERA CONVOCATORIA

N°	CLIENTE	OBJETO DEL CONTRATO	N° CONTRATO	FECHA DEL CONTRATO ⁵⁷	FECHA DE RECEPCIÓN DE LA OBRA	EXPERIENCIA PROVENIENTE ⁵⁸ DE:	MONEDA	IMPORTE ⁵⁹	TIPO DE CAMBIO VENTA ⁶⁰	MONTO FACTURADO ACUMULADO ⁶¹
7										
8										
9										
10										
TOTAL										

[CONSIGNAR CIUDAD Y FECHA]

.....
Firma, Nombres y Apellidos del postor o
Representante legal o común, según corresponda

ANEXO N° 12

**AUTORIZACIÓN DE NOTIFICACIÓN DE LA DECISIÓN DE LA ENTIDAD SOBRE LA
SOLICITUD DE AMPLIACIÓN DE PLAZO MEDIANTE MEDIOS ELECTRÓNICOS DE
COMUNICACIÓN**

(DOCUMENTO A PRESENTAR EN EL PERFECCIONAMIENTO DEL CONTRATO)

Señores

COMITÉ DE SELECCIÓN

LICITACION PUBLICA N° 05-2024-MIDAGRI-DVDAFIR-PEBPT-DE - PRIMERA CONVOCATORIA

Presente.-

El que se suscribe, [.....], postor adjudicado y/o Representante Legal de [CONSIGNAR EN CASO DE SER PERSONA JURÍDICA], identificado con [CONSIGNAR TIPO DE DOCUMENTO DE IDENTIDAD] N° [CONSIGNAR NÚMERO DE DOCUMENTO DE IDENTIDAD], autorizo que durante la ejecución del contrato se me notifique al correo electrónico [INDICAR EL CORREO ELECTRÓNICO] lo siguiente:

✓ Notificación de la decisión de la Entidad respecto a la solicitud de ampliación de plazo.

[CONSIGNAR CIUDAD Y FECHA]

.....
**Firma, Nombres y Apellidos del postor o
Representante legal o común, según
corresponda**

Importante

La notificación de la decisión de la Entidad respecto a la solicitud de ampliación de plazo se efectúa por medios electrónicos de comunicación, siempre que se cuente con la autorización correspondiente y sea posible obtener un acuse de recibo a través del mecanismo utilizado.