

# BASES ESTÁNDAR DE ADJUDICACIÓN SIMPLIFICADA PARA LA CONTRATACIÓN DE LA EJECUCIÓN DE OBRAS

*Aprobado mediante Directiva N°001-2019-OSCE/CD*



**SUB DIRECCIÓN DE NORMATIVIDAD – DIRECCIÓN TÉCNICO NORMATIVA**  
**ORGANISMO SUPERVISOR DE LAS CONTRATACIONES DEL ESTADO - OSCE**

## SIMBOLOGÍA UTILIZADA:

Nº	Símbolo	Descripción
1	[ABC] / [.....]	La información solicitada dentro de los corchetes sombreados debe ser completada por la Entidad durante la elaboración de las bases.
2	[ABC] / [.....]	Es una indicación, o información que deberá ser completada por la Entidad con posterioridad al otorgamiento de la buena pro para el caso específico de la elaboración de la PROFORMA DEL CONTRATO; o por los proveedores, en el caso de los ANEXOS de la oferta.
3	Importante • Abc	Se refiere a consideraciones importantes a tener en cuenta por el órgano encargado de las contrataciones o comité de selección, según corresponda, y por los proveedores.
4	Advertencia • Abc	Se refiere a advertencias a tener en cuenta por el órgano encargado de las contrataciones o comité de selección, según corresponda, y por los proveedores.
5	Importante para la Entidad • Xyz	Se refiere a consideraciones importantes a tener en cuenta por el órgano encargado de las contrataciones o comité de selección, según corresponda, y deben ser eliminadas una vez culminada la elaboración de las bases.

## CARACTERÍSTICAS DEL DOCUMENTO:

Las bases estándar deben ser elaboradas en formato WORD, y deben tener las siguientes características:

Nº	Características	Parámetros
1	Márgenes	Superior : 2.5 cm Inferior: 2.5 cm Izquierda: 2.5 cm Derecha: 2.5 cm
2	Fuente	Arial
3	Estilo de Fuente	Normal: Para el contenido en general Cursiva: Para el encabezado y pie de página Para las Consideraciones importantes (Ítem 3 del cuadro anterior)
4	Color de Fuente	Automático: Para el contenido en general Azul : Para las Consideraciones importantes (Ítem 3 del cuadro anterior)
5	Tamaño de Letra	16 : Para las dos primeras hojas de las Secciones General y Específica 11 : Para el nombre de los Capítulos. 10 : Para el cuerpo del documento en general 9 : Para el encabezado y pie de página Para el contenido de los cuadros, pudiendo variar, según la necesidad 8 : Para las Notas al pie
6	Alineación	Justificada: Para el contenido en general y notas al pie. Centrada : Para la primera página, los títulos de las Secciones y nombres de los Capítulos)
7	Interlineado	Sencillo
8	Espaciado	Anterior : 0 Posterior : 0
9	Subrayado	Para los nombres de las Secciones y para resaltar o hacer hincapié en algún concepto

## INSTRUCCIONES DE USO:

- Una vez registrada la información solicitada dentro de los corchetes sombreados en gris, el texto deberá quedar en letra tamaño 10, con estilo normal, sin formato de negrita y sin sombrear.
- La nota **IMPORTANTE** no puede ser modificada ni eliminada en la Sección General. En el caso de la Sección Específica debe seguirse la instrucción que se indica en dicha nota.



**BASES ESTÁNDAR DE ADJUDICACIÓN SIMPLIFICADA  
PARA LA CONTRATACIÓN DE LA EJECUCIÓN DE OBRAS<sup>1</sup>**

**ADJUDICACIÓN SIMPLIFICADA N° 002-2023-MDC/CS – 1**

**PRIMERA CONVOCATORIA**

**CONTRATACIÓN DE LA EJECUCIÓN DE LA OBRA**

**CONSTRUCCION DE PUENTE; EN EL (LA) SOBRE LA  
QUEBRADA RAYA DE LA CC.NN. PUERTO OCOPA  
DISTRITO DE CONSTITUCION, PROVINCIA OXAPAMPA,  
DEPARTAMENTO DE PASCO CUI N° 2527790.**

<sup>1</sup> Estas bases se utilizarán para la contratación de la ejecución de obras. Para tal efecto, se deberá tener en cuenta la siguiente definición:

**Obra:** Construcción, reconstrucción, rehabilitación, remodelación, mejoramiento, demolición, renovación, ampliación y habilitación de bienes inmuebles, tales como edificaciones, estructuras, excavaciones, perforaciones, carreteras, puentes, entre otros, que requieren dirección técnica, expediente técnico, mano de obra, materiales y/o equipos.



## DEBER DE COLABORACIÓN

La Entidad y todo proveedor que se someta a las presentes Bases, sea como participante, postor y/o contratista, deben conducir su actuación conforme a los principios previstos en la Ley de Contrataciones del Estado.

En este contexto, se encuentran obligados a prestar su colaboración al OSCE y a la Secretaría Técnica de la Comisión de Defensa de la Libre Competencia del INDECOPI, en todo momento según corresponda a sus competencias, a fin de comunicar presuntos casos de fraude, colusión y corrupción por parte de los funcionarios y servidores de la Entidad, así como los proveedores y demás actores que participan en el proceso de contratación.

De igual forma, deben poner en conocimiento del OSCE y a la Secretaría Técnica de la Comisión de Defensa de la Libre Competencia del INDECOPI los indicios de conductas anticompetitivas que se presenten durante el proceso de contratación, en los términos del Decreto Legislativo N° 1034, "Ley de Represión de Conductas Anticompetitivas", o norma que la sustituya, así como las demás normas de la materia.

La Entidad y todo proveedor que se someta a las presentes Bases, sea como participante, postor y/o contratista del proceso de contratación deben permitir al OSCE o a la Secretaría Técnica de la Comisión de Defensa de la Libre Competencia del INDECOPI el acceso a la información referida a las contrataciones del Estado que sea requerida, prestar testimonio o absolución de posiciones que se requieran, entre otras formas de colaboración.





## SECCIÓN GENERAL

### DISPOSICIONES COMUNES DEL PROCEDIMIENTO DE SELECCIÓN

(ESTA SECCIÓN NO DEBE SER MODIFICADA EN NINGÚN EXTREMO, BAJO SANCIÓN DE NULIDAD)

## CAPÍTULO I ETAPAS DEL PROCEDIMIENTO DE SELECCIÓN

### 1.1. REFERENCIAS

Cuando en el presente documento se mencione la palabra Ley, se entiende que se está haciendo referencia a la Ley N° 30225, Ley de Contrataciones del Estado, y cuando se mencione la palabra Reglamento, se entiende que se está haciendo referencia al Reglamento de la Ley de Contrataciones del Estado aprobado por Decreto Supremo N° 344-2018-EF.

Las referidas normas incluyen sus respectivas modificaciones, de ser el caso.

### 1.2. CONVOCATORIA

Se realiza a través de su publicación en el SEACE de conformidad con lo señalado en el artículo 54 del Reglamento, en la fecha señalada en el calendario del procedimiento de selección, debiendo adjuntar las bases.

### 1.3. REGISTRO DE PARTICIPANTES

El registro de participantes se realiza conforme al artículo 55 del Reglamento. En el caso de un consorcio, basta que se registre uno (1) de sus integrantes.

#### Importante

- *Para registrarse como participante en un procedimiento de selección convocado por las Entidades del Estado Peruano, es necesario que los proveedores cuenten con inscripción vigente y estar habilitados ante el Registro Nacional de Proveedores (RNP) que administra el Organismo Supervisor de las Contrataciones del Estado (OSCE). Para obtener mayor información, se puede ingresar a la siguiente dirección electrónica: [www.rnp.gob.pe](http://www.rnp.gob.pe).*
- *Los proveedores que deseen registrar su participación deben ingresar al SEACE utilizando su Certificado SEACE (usuario y contraseña). Asimismo, deben observar las instrucciones señaladas en el documento de orientación "Guía para el registro de participantes electrónico" publicado en <https://www2.seace.gob.pe/>.*
- *En caso los proveedores no cuenten con inscripción vigente en el RNP y/o se encuentren inhabilitados o suspendidos para ser participantes, postores y/o contratistas, el SEACE restringirá su registro, quedando a potestad de estos intentar nuevamente registrar su participación en el procedimiento de selección en cualquier otro momento, dentro del plazo establecido para dicha etapa, siempre que haya obtenido la vigencia de su inscripción o quedado sin efecto la sanción que le impuso el Tribunal de Contrataciones del Estado.*

### 1.4. FORMULACIÓN DE CONSULTAS Y OBSERVACIONES A LAS BASES

La formulación de consultas y observaciones a las bases se efectúa de conformidad con lo establecido en los numerales 72.1 y 72.2 del artículo 72 del Reglamento, así como el literal a) del artículo 89 del Reglamento.

#### Importante

*No pueden formularse consultas ni observaciones respecto del contenido de una ficha de homologación aprobada. Las consultas y observaciones que se formulen sobre el particular, se tienen como no presentadas.*



### 1.5. ABSOLUCIÓN DE CONSULTAS, OBSERVACIONES E INTEGRACIÓN DE BASES

La absolución de consultas, observaciones e integración de las bases se realizan conforme a las disposiciones previstas en el numeral 72.4 y el literal a) del artículo 89 del Reglamento.

#### Importante

- No se absolverán consultas y observaciones a las bases que se presenten en forma física.
- Cuando exista divergencia entre lo indicado en el pliego de absolución de consultas y observaciones y la integración de bases, prevalece lo absuelto en el referido pliego; sin perjuicio, del deslinde de responsabilidades correspondiente.

### 1.6. FORMA DE PRESENTACIÓN DE OFERTAS

Las ofertas se presentan conforme lo establecido en el artículo 59 y en el artículo 90 del Reglamento.

Las declaraciones juradas, formatos o formularios previstos en las bases que conforman la oferta deben estar debidamente firmados por el postor (firma manuscrita o digital, según la Ley N° 27269, Ley de Firmas y Certificados Digitales<sup>2</sup>). Los demás documentos deben ser visados por el postor. En el caso de persona jurídica, por su representante legal, apoderado o mandatario designado para dicho fin y, en el caso de persona natural, por este o su apoderado. No se acepta el pegado de la imagen de una firma o visto. Las ofertas se presentan foliadas.

#### Importante

- Los formularios electrónicos que se encuentran en el SEACE y que los proveedores deben llenar para presentar sus ofertas, tienen carácter de declaración jurada.
- En caso la información contenida en los documentos escaneados que conforman la oferta no coincida con lo declarado a través del SEACE, prevalece la información declarada en los documentos escaneados.
- No se tomarán en cuenta las ofertas que se presenten en físico a la Entidad.

### 1.7. PRESENTACIÓN Y APERTURA DE OFERTAS

El participante presentará su oferta de manera electrónica a través del SEACE, desde las 00:01 horas hasta las 23:59 horas del día establecido para el efecto en el cronograma del procedimiento; adjuntando el archivo digitalizado que contenga los documentos que conforman la oferta de acuerdo a lo requerido en las bases.

El participante debe verificar antes de su envío, bajo su responsabilidad, que el archivo pueda ser descargado y su contenido sea legible.

#### Importante

Los integrantes de un consorcio no pueden presentar ofertas individuales ni conformar más de un consorcio en un procedimiento de selección, o en un determinado ítem cuando se trate de procedimientos de selección según relación de ítems.

En la apertura electrónica de la oferta, el órgano encargado de las contrataciones o comité de selección, según corresponda, verifica la presentación de lo exigido en la sección específica de

<sup>2</sup> Para mayor información sobre la normativa de firmas y certificados digitales ingresar a: <https://www.indecopi.gob.pe/web/firmas-digitales/firmar-y-certificados-digitales>



las bases de conformidad con el numeral 73.2 del artículo 73 del Reglamento. De no cumplir con lo requerido, la oferta se considera no admitida.

Asimismo, el órgano encargado de las contrataciones o comité de selección, según corresponda, declara no admitidas las ofertas que se encuentran por debajo del noventa por ciento (90%) del valor referencial o que excedan en más del diez por ciento (10%) del valor referencial.

### 1.8. EVALUACIÓN DE LAS OFERTAS

La evaluación consiste en la aplicación de los factores de evaluación previstos en el Capítulo IV de la sección específica de las bases a las ofertas admitidas, con el objeto de determinar la oferta con el mejor puntaje y el orden de prelación de las ofertas.

Para determinar la oferta con el mejor puntaje, se toma en cuenta lo indicado en el numeral 74.2 del artículo 74 del Reglamento.

En el supuesto de que dos (2) o más ofertas empaten, la determinación del orden de prelación de las ofertas empatadas se efectúa siguiendo estrictamente el orden establecido en el numeral 91.1 del artículo 91 del Reglamento.

El desempate mediante sorteo se realiza de manera electrónica a través del SEACE.

#### Importante

*En el caso de contratación de obras que se ejecuten fuera de la provincia de Lima y Callao, cuyo valor referencial no supere los novecientos mil Soles (S/ 900,000.00), a solicitud del postor se asigna una bonificación equivalente al diez por ciento (10%) sobre el puntaje total obtenido por los postores con domicilio en la provincia donde se ejecuta la obra, o en las provincias colindantes, sean o no pertenecientes al mismo departamento o región. El domicilio es el consignado en la constancia de inscripción ante el RNP<sup>3</sup>. Lo mismo aplica en el caso de procedimientos de selección por relación de ítems, cuando algún ítem no supera el monto señalado anteriormente.*

### 1.9. CALIFICACIÓN DE OFERTAS

Luego de culminada la evaluación, el órgano encargado de las contrataciones o comité de selección, según corresponda califica a los postores que obtuvieron el primer, segundo, tercer y cuarto lugar, según el orden de prelación, verificando que cumplan con los requisitos de calificación detallados en el numeral 3.2 del Capítulo III de la sección específica de las bases. La oferta del postor que no cumpla con los requisitos de calificación es descalificada.

Si alguno de los cuatro (4) postores no cumple con los requisitos de calificación, se aplica lo establecido en los numerales 75.2 y 75.3 del artículo 75 del Reglamento.

### 1.10. SUBSANACIÓN DE LAS OFERTAS

La subsanación de las ofertas se sujeta a lo establecido en el artículo 60 del Reglamento. La corrección aritmética a la que hace referencia el numeral 60.4 de dicho artículo procede para la ejecución de obras a suma alzada.

El plazo que se otorgue para la subsanación no puede ser inferior a un (1) día hábil.

La solicitud de subsanación se realiza de manera electrónica a través del SEACE y será remitida al correo electrónico consignado por el postor al momento de realizar su inscripción en el RNP, siendo su responsabilidad el permanente seguimiento de las notificaciones a dicho

<sup>3</sup> La constancia de inscripción electrónica se visualizará en el portal web del Registro Nacional de Proveedores: [www.rnp.gob.pe](http://www.rnp.gob.pe)



correo. La notificación de la solicitud se entiende efectuada el día de su envío al correo electrónico.

La presentación de las subsanaciones se realiza a través del SEACE. No se tomará en cuenta la subsanación que se presente en físico a la Entidad.

#### 1.11. RECHAZO DE LAS OFERTAS

Previo al otorgamiento de la buena pro, el comité de selección revisa las ofertas económicas que cumplen los requisitos de calificación, de conformidad con lo establecido para el rechazo de ofertas, previsto en el artículo 68 del Reglamento, de ser el caso.

De rechazarse alguna de las ofertas calificadas, el órgano encargado de las contrataciones o comité de selección, según corresponda, revisa el cumplimiento de los requisitos de calificación de los postores que siguen en el orden de prelación, en caso las hubiere.

#### 1.12. OTORGAMIENTO DE LA BUENA PRO

Definida la oferta ganadora, el órgano encargado de las contrataciones o comité de selección, según corresponda, otorga la buena pro, mediante su publicación en el SEACE, incluyendo el cuadro comparativo y las actas debidamente motivadas de los resultados de la admisión, no admisión, evaluación, calificación, descalificación, rechazo y el otorgamiento de la buena pro.

#### 1.13. CONSENTIMIENTO DE LA BUENA PRO

Cuando se hayan presentado dos (2) o más ofertas, el consentimiento de la buena pro se produce a los cinco (5) días hábiles siguientes de la notificación de su otorgamiento, sin que los postores hayan ejercido el derecho de interponer el recurso de apelación.

En caso que se haya presentado una sola oferta, el consentimiento de la buena pro se produce el mismo día de la notificación de su otorgamiento.

El consentimiento del otorgamiento de la buena pro se publica en el SEACE al día hábil siguiente de producido.

##### Importante

*Una vez consentido el otorgamiento de la buena pro, el órgano encargado de las contrataciones o el órgano de la Entidad al que se haya asignado tal función realiza la verificación de la oferta presentada por el postor ganador de la buena pro conforme lo establecido en el numeral 64.6 del artículo 64 del Reglamento.*



## CAPÍTULO II SOLUCIÓN DE CONTROVERSIAS DURANTE EL PROCEDIMIENTO DE SELECCIÓN

### 2.1. RECURSO DE APELACIÓN

A través del recurso de apelación se pueden impugnar los actos dictados durante el desarrollo del procedimiento de selección hasta antes del perfeccionamiento del contrato.

El recurso de apelación se presenta ante la Entidad convocante, y es conocido y resuelto por su Titular, cuando el valor referencial sea igual o menor a cincuenta (50) UIT. Cuando el valor referencial sea mayor a dicho monto, el recurso de apelación se presenta ante y es resuelto por el Tribunal de Contrataciones del Estado.

En los procedimientos de selección según relación de ítems, el valor referencial total del procedimiento determina ante quién se presenta el recurso de apelación.

Los actos que declaren la nulidad de oficio, la cancelación del procedimiento de selección y otros actos emitidos por el Titular de la Entidad que afecten la continuidad de este, se impugnan ante el Tribunal de Contrataciones del Estado.

#### Importante

- Una vez otorgada la buena pro, el órgano encargado de las contrataciones o comité de selección, según corresponda, está en la obligación de permitir el acceso de los participantes y postores al expediente de contratación, salvo la información calificada como secreta, confidencial o reservada por la normativa de la materia, a más tardar dentro del día siguiente de haberse solicitado por escrito.

Luego de otorgada la buena pro no se da a conocer las ofertas cuyos requisitos de calificación no fueron analizados y revisados por el órgano encargado de las contrataciones o comité de selección, según corresponda.

- A efectos de recoger la información de su interés, los postores pueden valerse de distintos medios, tales como: (i) la lectura y/o toma de apuntes, (ii) la captura y almacenamiento de imágenes, e incluso (iii) pueden solicitar copia de la documentación obrante en el expediente, siendo que, en este último caso, la Entidad deberá entregar dicha documentación en el menor tiempo posible, previo pago por tal concepto.
- El recurso de apelación se presenta ante la Mesa de Partes del Tribunal o ante las oficinas desconcentradas del OSCE o en la Unidad de Trámite Documentario de la Entidad, según corresponda.

### 2.2. PLAZOS DE INTERPOSICIÓN DEL RECURSO DE APELACIÓN

La apelación contra el otorgamiento de la buena pro o contra los actos dictados con anterioridad a ella se interpone dentro de los cinco (5) días hábiles siguientes de haberse notificado el otorgamiento de la buena pro.

La apelación contra los actos dictados con posterioridad al otorgamiento de la buena pro, contra la declaración de nulidad, cancelación y declaratoria de desierto del procedimiento, se interpone dentro de los cinco (5) días hábiles siguientes de haberse tomado conocimiento del acto que se desea impugnar.





### CAPÍTULO III DEL CONTRATO

#### 3.1. PERFECCIONAMIENTO DEL CONTRATO

Los plazos y el procedimiento para perfeccionar el contrato se realiza conforme a lo indicado en el artículo 141 del Reglamento.

Para perfeccionar el contrato, el postor ganador de la buena pro debe presentar los documentos señalados en los artículos 139 y 175 del Reglamento, así como los previstos en la sección específica de las bases.

#### 3.2. GARANTÍAS

Las garantías que deben otorgar los postores y/o contratistas, según corresponda, son las de fiel cumplimiento del contrato y por los adelantos.

##### 3.2.1. GARANTÍA DE FIEL CUMPLIMIENTO

Como requisito indispensable para perfeccionar el contrato, el postor ganador debe entregar a la Entidad la garantía de fiel cumplimiento del mismo por una suma equivalente al diez por ciento (10%) del monto del contrato original. Esta se mantiene vigente hasta el consentimiento de la liquidación final.

##### Importante

*En los contratos de ejecución de obras que celebren las Entidades con las micro y pequeñas empresas, estas últimas pueden otorgar como garantía de fiel cumplimiento el diez por ciento (10%) del monto del contrato original, porcentaje que es retenido por la Entidad durante la primera mitad del número total de pagos a realizarse, de forma prorrateada en cada pago, con cargo a ser devuelto a la finalización del mismo, conforme lo establece el artículo 149 del Reglamento, siempre que:*

- a) El procedimiento de selección original del cual derive el contrato a suscribirse sea una Adjudicación Simplificada.*
- b) El plazo de ejecución de la obra sea igual o mayor a sesenta (60) días calendario; y,*
- c) El pago a favor del contratista considere, al menos, dos (2) valorizaciones periódicas, en función del avance de obra.*

##### 3.2.2. GARANTÍA DE FIEL CUMPLIMIENTO POR PRESTACIONES ACCESORIAS

En las contrataciones que conllevan la ejecución de prestaciones accesorias, tales como mantenimiento, reparación o actividades afines, se otorga una garantía adicional por una suma equivalente al diez por ciento (10%) del monto del contrato de la prestación accesorio, la misma que debe ser renovada periódicamente hasta el cumplimiento total de las obligaciones garantizadas.

##### 3.2.3. GARANTÍA POR ADELANTO

En caso se haya previsto en la sección específica de las bases la entrega de adelantos, el contratista debe presentar una garantía emitida por idéntico monto conforme a lo estipulado en el artículo 153 del Reglamento.

#### 3.3. REQUISITOS DE LAS GARANTÍAS

Las garantías que se presenten deben ser incondicionales, solidarias, irrevocables y de

realización automática en el país, al solo requerimiento de la Entidad. Asimismo, deben ser emitidas por empresas que se encuentren bajo la supervisión directa de la Superintendencia de Banca, Seguros y Administradoras Privadas de Fondos de Pensiones, y que cuenten con clasificación de riesgo B o superior. Asimismo, deben estar autorizadas para emitir garantías; o estar consideradas en la última lista de bancos extranjeros de primera categoría que periódicamente publica el Banco Central de Reserva del Perú.

#### **Importante**

*Corresponde a la Entidad verificar que las garantías presentadas por el postor ganador de la buena pro y/o contratista cumplan con los requisitos y condiciones necesarios para su aceptación y eventual ejecución; sin perjuicio de la determinación de las responsabilidades funcionales que correspondan.*

#### **Advertencia**

*Los funcionarios de las Entidades no deben aceptar garantías emitidas bajo condiciones distintas a las establecidas en el presente numeral, debiendo tener en cuenta lo siguiente:*

- 1. La clasificadora de riesgo que asigna la clasificación a la empresa que emite la garantía debe encontrarse listada en el portal web de la SBS (<http://www.sbs.gob.pe/sistema-financiero/clasificadoras-de-riesgo>).*
- 2. Se debe identificar en la página web de la clasificadora de riesgo respectiva, cuál es la clasificación vigente de la empresa que emite la garantía, considerando la vigencia a la fecha de emisión de la garantía.*
- 3. Para fines de lo establecido en el artículo 148 del Reglamento, la clasificación de riesgo B, incluye las clasificaciones B+ y B.*
- 4. Si la empresa que otorga la garantía cuenta con más de una clasificación de riesgo emitida por distintas empresas listadas en el portal web de la SBS, bastará que en una de ellas cumpla con la clasificación mínima establecida en el Reglamento.*

*En caso exista alguna duda sobre la clasificación de riesgo asignada a la empresa emisora de la garantía, se deberá consultar a la clasificadora de riesgos respectiva.*

*De otro lado, además de cumplir con el requisito referido a la clasificación de riesgo, a efectos de verificar si la empresa emisora se encuentra autorizada por la SBS para emitir garantías, debe revisarse el portal web de dicha Entidad (<http://www.sbs.gob.pe/sistema-financiero/relacion-de-empresas-que-se-encuentran-autorizadas-a-emitar-cartas-fianza>).*

*Los funcionarios competentes deben verificar la autenticidad de la garantía a través de los mecanismos establecidos (consulta web, teléfono u otros) por la empresa emisora.*

### **3.4. EJECUCIÓN DE GARANTÍAS**

La Entidad puede solicitar la ejecución de las garantías conforme a los supuestos contemplados en el artículo 155 del Reglamento.

### **3.5. ADELANTOS**

La Entidad puede establecer la entrega de adelantos directos y adelantos para materiales e insumos, y en el caso de contratos bajo la modalidad llave en mano, para equipamiento y mobiliario, de conformidad con el artículo 180 del Reglamento, siempre que ello haya sido previsto en la sección específica de las bases.

### **3.6. VALORIZACIONES**

Las valorizaciones son la cuantificación económica de un avance físico en la ejecución de la obra, realizada en un período determinado, tienen el carácter de pagos a cuenta y son elaboradas





el último día de cada período previsto en la sección específica de las bases, por el inspector o supervisor, según corresponda y el contratista.

En caso se haya suscrito contrato con un consorcio, el pago de las valorizaciones se realizará a quien se indique en el contrato de consorcio.

#### **Advertencia**

*En caso de retraso en los pagos a cuenta o pago final por parte de la Entidad, salvo que se deba a caso fortuito o fuerza mayor, esta reconoce al contratista los intereses legales correspondientes, de conformidad con el artículo 39 de la Ley y los artículos 1244, 1245 y 1246 del Código Civil, debiendo repetir contra los responsables de la demora injustificada.*

### **3.7. REAJUSTES**

Los reajustes se calculan conforme lo indicado en el numeral 38.3 del artículo 38 y el artículo 195 del Reglamento.

#### **Importante**

*Tanto la elaboración como la aplicación de las fórmulas polinómicas se sujetan a lo dispuesto en el Decreto Supremo N° 011-79-VC y sus modificatorias, ampliatorias y complementarias.*

### **3.8. PENALIDADES**

#### **3.8.1. PENALIDAD POR MORA EN LA EJECUCIÓN DE LA PRESTACIÓN**

En caso de retraso injustificado del contratista en la ejecución de las prestaciones objeto del contrato, la Entidad le aplica automáticamente una penalidad por mora por cada día de atraso, de conformidad con el artículo 162 del Reglamento.

#### **3.8.2. OTRAS PENALIDADES**

La Entidad puede establecer penalidades distintas a la mencionada en el numeral precedente, según lo previsto en el artículo 163 del Reglamento y lo indicado en la sección específica de las bases.

Estos dos tipos de penalidades se calculan en forma independiente y pueden alcanzar cada una un monto máximo equivalente al diez por ciento (10%) del monto del contrato vigente, o de ser el caso, del ítem que debió ejecutarse.

### **3.9. INCUMPLIMIENTO DEL CONTRATO**

Las causales para la resolución del contrato, serán aplicadas de conformidad con el artículo 36 de la Ley y 164 del Reglamento.

### **3.10. DISPOSICIONES FINALES**

Todos los demás aspectos del presente procedimiento no contemplados en las bases se regirán supletoriamente por la Ley y su Reglamento, así como por las disposiciones legales vigentes.





**SECCIÓN ESPECÍFICA**

**CONDICIONES ESPECIALES DEL PROCEDIMIENTO DE  
SELECCIÓN**

(EN ESTA SECCIÓN LA ENTIDAD DEBERÁ COMPLETAR LA INFORMACIÓN EXIGIDA, DE ACUERDO A LAS INSTRUCCIONES INDICADAS)



## CAPÍTULO I GENERALIDADES

### 1.1. ENTIDAD CONVOCANTE

RUC N.º : 20207763820  
Domicilio legal : AV. FERNANDO BELAUNDE TERRY NRO. S/N OTR. IV  
ETAPA PASCO - OXAPAMPA - CONSTITUCION  
Teléfono: : .....  
Correo electrónico: : mesadepartes@municonstitucion.gob.pe

### 1.2. OBJETO DE LA CONVOCATORIA

El presente procedimiento de selección tiene por objeto la contratación de la ejecución de la obra **CONSTRUCCIÓN DE PUENTE; EN EL(LA) SOBRE LA QUEBRADA RAYA DE LA CC.NN. PUERTO OCOPA DISTRITO DE CONSTITUCION, PROVINCIA OXAPAMPA, DEPARTAMENTO PASCO CON CUI N°2527790.**

### 1.3. VALOR REFERENCIAL<sup>4</sup>

El valor referencial asciende a **UN MILLÓN SEISCIENTOS SESENTA Y CUATRO MIL, NOVECIENTOS TREINTA Y OCHO CON 21/100 SOLES S/. 1,664,938.21** incluidos los impuestos de Ley y cualquier otro concepto que incida en el costo total de la ejecución de la obra. El valor referencial ha sido calculado al mes de **NOVIEMBRE 2022.**

Valor Referencial (VR)	Límites <sup>5</sup>	
	Inferior	Superior
S/. 1,664,938.21 (UN MILLÓN SEISCIENTOS SESENTA Y CUATRO MIL, NOVECIENTOS TREINTA Y OCHO CON 21/100 SOLES) VALOR REFERENCIAL TOTAL ÚNICO, INCLUYE IGV	S/.1 498,444.39 (UN MILLÓN CUATROCIENTOS NOVENTA Y OCHO MIL CUATROCIENTOS CUARENTA Y CUATRO CON 39/100 SOLES) 90% DEL VALOR REFERENCIAL]	S/.1 831,432.03 (UN MILLON OCHOCIENTOS TREINTA Y UN MIL CUATROCIENTOS TREINTA Y DOS CON 03/100 SOLES) LÍMITE, 110% DEL VALOR REFERENCIAL]

#### Importante

- El precio de las ofertas no puede exceder los límites del valor referencial de conformidad con el numeral 28.2 del artículo 28 de la Ley.

<sup>4</sup> El monto del valor referencial indicado en esta sección de las bases no debe diferir del monto del valor referencial consignado en la ficha del procedimiento en el SEACE. No obstante, de existir contradicción entre estos montos, primará el monto del valor referencial indicado en las bases aprobadas.

<sup>5</sup> De acuerdo a lo señalado en el artículo 48 del Reglamento, estos límites se calculan considerando dos (2) decimales. Para ello, si el límite inferior tiene más de dos (2) decimales, se aumenta en un dígito el valor del segundo decimal; en el caso del límite superior, se considera el valor del segundo decimal sin efectuar el redondeo.



### Importante para la Entidad

- Cuando se trate de una contratación por relación de ítems, se debe consignar los valores referenciales de cada ítem.
- Si durante la fase de actuaciones preparatorias, las Entidades advierten que es posible la participación de ejecutores de obras que gozan del beneficio de la exoneración del IGV prevista en la Ley N° 27037, Ley de Promoción de la Inversión en la Amazonía, debe tomarse en cuenta la regulación de la Cuarta Disposición Complementaria Final del Reglamento.

De conformidad con lo señalado en el numeral 2 de la citada Disposición Complementaria Final, en las bases se debe establecer además del valor referencial, los límites de este, con y sin IGV, tal como se indica a continuación:

Valor Referencial (VR)	Límite Inferior		Límite Superior	
	Con IGV	Sin IGV	Con IGV	Sin IGV
SI. 1,664,938.21 (UN MILLÓN SEISCIENTOS SESENTA Y CUATRO MIL, NOVECIENTOS TREINTA Y OCHO CON 21/100 SOLES) VALOR REFERENCIAL TOTAL ÚNICO, INCLUYE IGV	SI. 1 498,444.39 (UN MILLÓN CUATROCIENTOS NOVENTA Y OCHO MIL CUATROCIENTOS CUARENTA Y CUATRO CON 39/100 SOLES) LÍMITE, 90% DEL VALOR REFERENCIAL CON IGV	SI. 1 231,732.53 (UN MILLÓN DOSCIENTOS TREINTA Y UN MIL SETECIENTOS TREINTA Y DOS CON 53/100 SOLES) LÍMITE, 90% DEL VALOR REFERENCIAL SIN IGV	SI. 1 831,432.03 (UN MILLÓN OCHOCIENTOS TREINTA Y UN MIL CUATROCIENTOS TREINTA Y DOS CON 03/100 SOLES) LÍMITE, 110% DEL VALOR REFERENCIAL CON IGV	SI. 1 505,450.87 (UN MILLÓN QUINIENTOS CINCO MIL CUATROCIENTOS CINCUENTA CON 87/100 SOLES) LÍMITE, 110% DEL VALOR REFERENCIAL SIN IGV

### 1.4. EXPEDIENTE DE CONTRATACIÓN

Documento y fecha de aprobación del expediente de contratación	: Memorando N° 107-2023-MDC/ALC 21/06/23
Documento y fecha de aprobación del expediente técnico	: Resolución Gerencial N° 296-2022-MDC/GM 12/12/2022.
Documento y fecha de actualización del expediente técnico, de corresponder	: Resolución de Alcaldía N° 069-2023-MDC/A 20/03/2023.
Tipo y número del procedimiento de selección que se convocó para la elaboración del expediente técnico, de corresponder	: Menores a 8 UIT

### 1.5. FUENTE DE FINANCIAMIENTO

00 Recursos Ordinarios

### 1.6. SISTEMA DE CONTRATACIÓN

El presente procedimiento se rige por el sistema de **PRECIOS UNITARIOS**, de acuerdo con lo establecido en el expediente de contratación respectivo.





### 1.7. MODALIDAD DE EJECUCIÓN

SIN MODALIDAD

### 1.8. ALCANCES DEL REQUERIMIENTO

El alcance de la ejecución de la obra está definido en el Capítulo III de la presente sección de las bases.

### 1.9. PLAZO DE EJECUCIÓN DE LA OBRA

El plazo de ejecución de la obra materia de la presente convocatoria, es de **120 DIAS CALENDARIOS**, en concordancia con lo establecido en el expediente de contratación y en el expediente técnico de obra.

### 1.10. COSTO DE REPRODUCCIÓN Y ENTREGA DE BASES Y DEL EXPEDIENTE TÉCNICO DE LA OBRA

Los participantes registrados tienen el derecho a recabar las bases y el expediente técnico de la obra en versión impresa o digital, según su elección, para cuyo efecto deben:

Pagar en : Av. Fernando Belaunde Terry Nro. S/N IV Etapa – Constitución – Oxapampa – Pasco Caja de la Municipalidad Distrital de Constitucion.

Recoger en : Sub Gerencia de Logística

Costo de bases : Impresa: S/ 5.00 (Cinco con 00/100 Soles)

Costo del expediente técnico : Impreso: S/ 254.00 (Doscientos cincuenta y cuatro con 00/100 Soles)  
Digital: S/ 10.00 (Diez con 00/100 Soles)

Las bases y el expediente técnico se entregan inmediatamente después de realizado el pago correspondiente. Excepcionalmente, el expediente técnico en versión impresa puede ser entregado dentro del plazo máximo de un (1) día hábil de efectuado el pago.

#### Importante

- La Entidad debe entregar una constancia o formulario de cargos en donde consta que el participante recibió el expediente técnico completo. Dicha constancia o formulario debe incluir un índice del contenido del expediente técnico y número de folios correspondientes.
- El costo de entrega del ejemplar de las bases y del expediente técnico, no puede exceder el costo de su reproducción.

#### Advertencia

Las Entidades deben cautelar bajo responsabilidad que la versión impresa y digital del expediente técnico correspondan a la versión original del expediente técnico aprobado.

### 1.11. ACCESO VIRTUAL AL EXPEDIENTE TÉCNICO DE LA OBRA

El expediente técnico de la obra en versión digital se encuentra publicado en el SEACE, obligatoriamente, desde la fecha de la convocatoria del presente procedimiento de selección.

Adicionalmente, el expediente técnico se encuentra publicado en SEACE, el cual es de acceso

libre y gratuito.

#### **1.12. BASE LEGAL**

- Ley N° 31638, Ley de Presupuesto del Sector Público para el Año Fiscal 2023.
- Ley N° 31639, Ley de Equilibrio Financiero del Presupuesto del Sector Público del año fiscal 2023.
- Ley N° 31640, Ley de Endeudamiento del Sector Publico para el año fiscal 2023.
- Decreto Supremo N° 082-2019-EF – Que aprueba el Texto Único Ordenado de la Ley N° 30225 Ley de Contrataciones del Estado.
- Decreto Supremo N° 344-2018-EF que aprueba el Reglamento de la Ley de Contrataciones del Estado, modificado, mediante Decreto Supremo N° 377-2019-EF y Decreto Supremo N° 168-2020-EFy sus modificatorias, en adelante el Reglamento.
- Directivas del OSCE. - Ley N.º 27806, Ley de Transparencia y de Acceso a la Información Pública.
- Decreto Supremo N.º 008-2008-TR, Reglamento de la Ley MYPE.
- Decreto Supremo N.º 304-2012-EF, TUO de la Ley General del Sistema Nacional del Presupuesto.
- Decreto Supremo N.º 006-2017-JUS, TUO de la Ley N.º 27444 - Ley del Procedimiento Administrativo General.
- Código Civil
- Decreto Supremo N° 011-79-VC.

Las referidas normas incluyen sus respectivas modificaciones, de ser el caso.





## CAPÍTULO II DEL PROCEDIMIENTO DE SELECCIÓN

### 2.1. CALENDARIO DEL PROCEDIMIENTO DE SELECCIÓN

Según el cronograma de la ficha de selección de la convocatoria publicada en el SEACE.

#### Importante

*De conformidad con la vigesimosegunda Disposición Complementaria Final del Reglamento, en caso la Entidad (Ministerios y sus organismos públicos, programas o proyectos adscritos) haya difundido el requerimiento a través del SEACE siguiendo el procedimiento establecido en dicha disposición, no procede formular consultas u observaciones al requerimiento.*

### 2.2. CONTENIDO DE LAS OFERTAS

La oferta contendrá, además de un índice de documentos<sup>6</sup>, la siguiente documentación:

#### 2.2.1. Documentación de presentación obligatoria

##### 2.2.1.1. Documentos para la admisión de la oferta

- Declaración jurada de datos del postor. (**Anexo N° 1**)
- Documento que acredite la representación de quien suscribe la oferta.

En caso de persona jurídica, copia del certificado de vigencia de poder del representante legal, apoderado o mandatario designado para tal efecto.

En caso de persona natural, copia del documento nacional de identidad o documento análogo, o del certificado de vigencia de poder otorgado por persona natural, del apoderado o mandatario, según corresponda.

En el caso de consorcios, este documento debe ser presentado por cada uno de los integrantes del consorcio que suscriba la promesa de consorcio, según corresponda.

#### Advertencia

*De acuerdo con el artículo 4 del Decreto Legislativo N° 1246, las Entidades están prohibidas de exigir a los administrados o usuarios la información que puedan obtener directamente mediante la interoperabilidad a que se refieren los artículos 2 y 3 de dicho Decreto Legislativo. En esa medida, si la Entidad es usuaria de la Plataforma de Interoperabilidad del Estado – PIDE<sup>7</sup> y siempre que el servicio web se encuentre activo en el Catálogo de Servicios de dicha plataforma, no corresponderá exigir el certificado de vigencia de poder y/o documento nacional de identidad.*

- Declaración jurada de acuerdo con el literal b) del artículo 52 del Reglamento. (**Anexo N° 2**)
- Declaración jurada de cumplimiento del Expediente Técnico, según el numeral 3.1 del Capítulo III de la presente sección. (**Anexo N° 3**)

<sup>6</sup> La omisión del índice no determina la no admisión de la oferta.

<sup>7</sup> Para mayor información de las Entidades usuarias y del Catálogo de Servicios de la Plataforma de Interoperabilidad del Estado – PIDE ingresar al siguiente enlace <https://www.gobiernodigital.gob.pe/interoperabilidad/>

- e) Declaración jurada de plazo de ejecución de la obra. **(Anexo N° 4)**
- f) Promesa de consorcio con firmas legalizadas, de ser el caso, en la que se consigne los integrantes, el representante común, el domicilio común y las obligaciones a las que se compromete cada uno de los integrantes del consorcio, así como el porcentaje equivalente a dichas obligaciones. **(Anexo N° 5)**
- g) El precio de la oferta en **SOLES** y:

- ✓ Los precios unitarios, considerando las partidas según lo previsto en el último párrafo del literal b) del artículo 35 del Reglamento.

Asimismo, la oferta incluye el monto de la prestación accesoria, cuando corresponda. **(Anexo N° 6)**

El precio total de la oferta y los subtotales que lo componen deben ser expresados con dos (2) decimales. Los precios unitarios pueden ser expresados con más de dos (2) decimales.

#### Importante

- El órgano encargado de las contrataciones o comité de selección, según corresponda, no puede incorporar documentos adicionales para la admisión de la oferta a los establecidos en este acápite.
- El análisis de precios unitarios y el detalle de los gastos generales fijos y variables de la oferta se presentan para el perfeccionamiento del contrato.
- El órgano encargado de las contrataciones o comité de selección, según corresponda, declara no admitidas las ofertas que no se encuentren dentro de los límites del valor referencial previstos en el numeral 28.2 del artículo 28 de la Ley. Asimismo, verifica la presentación de los documentos requeridos. De no cumplir con lo requerido, la oferta se considera no admitida.

#### 2.2.1.2. Documentos para acreditar los requisitos de calificación

Incorporar en la oferta los documentos que acreditan los **"Requisitos de Calificación"** que se detallan en el numeral 3.2 del Capítulo III de la presente sección de las bases.

#### 2.2.2. Documentación de presentación facultativa:

- a) En el caso de microempresas y pequeñas empresas integradas por personas con discapacidad, o en el caso de consorcios conformados en su totalidad por estas empresas, deben presentar la constancia o certificado con el cual acredite su inscripción en el Registro de Empresas Promocionales para Personas con Discapacidad<sup>8</sup>.
- b) Solicitud de bonificación del cinco por ciento (5%) por tener la condición de micro y pequeña empresa **(Anexo N°11)**.

#### Importante para la Entidad

- En caso el órgano encargado de las contrataciones o comité de selección, según corresponda, considere evaluar otros factores además del precio, incluir el siguiente literal:
- c) Incorporar en la oferta los documentos que acreditan los **"Factores de Evaluación"** establecidos en el Capítulo IV de la presente sección de las bases, a efectos de obtener el puntaje previsto en dicho Capítulo para cada factor.

<sup>8</sup> Dicho documento se tendrá en consideración en caso de empate, conforme a lo previsto en el artículo 91 del Reglamento.





- Si durante la fase de actos preparatorios, las Entidades advierten que es posible la participación de proveedores que gozan del beneficio de la exoneración del IGV prevista en la Ley N° 27037, Ley de Promoción de la Inversión en la Amazonía, consignar el siguiente literal:
- d) Los postores que apliquen el beneficio de la exoneración del IGV previsto en la Ley N° 27037, Ley de Promoción de la Inversión en la Amazonía, deben presentar la Declaración Jurada de cumplimiento de condiciones para la aplicación de la exoneración del IGV. (Anexo N° 7)
- En el caso de contratación de obras que se ejecuten fuera de la provincia de Lima y Callao, cuyo valor referencial del procedimiento de selección no supere los novecientos mil Soles (S/. 900,000.00), consignar el siguiente literal:
- e) Los postores con domicilio en la provincia donde se ejecutará la obra, o en las provincias colindantes, sean o no pertenecientes al mismo departamento o región, pueden presentar la solicitud de bonificación por obras ejecutadas fuera de la provincia de Lima y Callao, según Anexo N° 8.

Lo mismo aplica en el caso de procedimientos por relación de ítems cuando el monto del valor referencial de algún ítem no supere dicho monto, en cuyo caso debe consignarse el o los ítems, en los cuales los postores pueden solicitar la referida bonificación, adicionando el siguiente párrafo:

Dicha solicitud se puede presentar en el [CONSIGNAR EL ÍTEM O ÍTEMS, SEGÚN CORRESPONDA, EN LOS QUE SE PUEDE SOLICITAR LA BONIFICACIÓN].

Incorporar a las bases o eliminar, según corresponda.

#### Advertencia

El órgano encargado de las contrataciones o comité de selección, según corresponda, no podrá exigir al postor la presentación de documentos que no hayan sido indicados en los acápites "Documentos para la admisión de la oferta", "Requisitos de calificación" y "Factores de evaluación".

### 2.3. REQUISITOS PARA PERFECCIONAR EL CONTRATO

El postor ganador de la buena pro debe presentar los siguientes documentos para perfeccionar el contrato:

- a) Garantía de fiel cumplimiento del contrato.
- b) Garantía de fiel cumplimiento por prestaciones accesorias, de ser el caso.
- c) Solicitud para la constitución del fideicomiso, en el marco de lo establecido en el literal a) del numeral 184.9 del artículo 184 del Reglamento, de ser el caso<sup>9</sup>.
- d) Contrato de consorcio con firmas legalizadas ante Notario de cada uno de los integrantes, de ser el caso.
- e) Código de cuenta interbancaria (CCI) o, en el caso de proveedores no domiciliados, el número de su cuenta bancaria y la entidad bancaria en el exterior.
- f) Copia de la vigencia del poder del representante legal de la empresa que acredite que cuenta con facultades para perfeccionar el contrato, cuando corresponda.
- g) Copia de DNI del postor en caso de persona natural, o de su representante legal en caso de persona jurídica.

#### Advertencia

<sup>9</sup> Cuando la Entidad no haya incorporado en las bases la obligación de constituir un fideicomiso para la administración de los adelantos destinados a la ejecución de obra, el postor adjudicado puede presentar la solicitud para la constitución del fideicomiso.



*De acuerdo con el artículo 4 del Decreto Legislativo N° 1246, las Entidades están prohibidas de exigir a los administrados o usuarios la información que puedan obtener directamente mediante la interoperabilidad a que se refieren los artículos 2 y 3 de dicho Decreto Legislativo. En esa medida, si la Entidad es usuaria de la Plataforma de Interoperabilidad del Estado – PIDE<sup>10</sup> y siempre que el servicio web se encuentre activo en el Catálogo de Servicios de dicha plataforma, no corresponderá exigir los documentos previstos en los literales e) y f).*

- h) Domicilio para efectos de la notificación durante la ejecución del contrato.
- i) Autorización de notificación de la decisión de la Entidad sobre la solicitud de ampliación de plazo mediante medios electrónicos de comunicación <sup>11</sup>. **(Anexo N°12)**
- j) Constancia de capacidad libre de contratación expedida por el RNP<sup>12</sup>.
- k) Programa de Ejecución de Obra (CPM) el cual presenta la ruta crítica y el calendario de avance de obra valorizado.
- l) Calendario de adquisición de materiales e insumos necesarios para la ejecución de obra, en concordancia con el calendario de avance de obra valorizado. Este calendario se actualiza con cada ampliación de plazo otorgada, en concordancia con el calendario de avance de obra valorizado vigente.

#### **Importante para la Entidad**

*En el caso de obras bajo la modalidad de ejecución llave en mano, cuando se haya previsto otorgar adelanto para equipamiento y mobiliario, con respecto al literal anterior, considerar el siguiente texto:*

- l) *Calendario de adquisición de materiales e insumos necesarios para la ejecución de obra, que incluye el equipamiento y mobiliario cuando corresponda, de acuerdo con el calendario de avance de obra valorizado. Este calendario se actualiza con cada ampliación de plazo otorgada, en concordancia con el calendario de avance de obra valorizado vigente.*

*Incorporar a las bases o eliminar, según corresponda.*

- m) Calendario de utilización de equipo, en caso la naturaleza de la contratación lo requiera.
- n) Memoria en la que se señalen las consideraciones que se han tomado en cuenta para la elaboración de los documentos indicados en los literales k), l) y m).
- o) Análisis de precios unitarios de las partidas y detalle de los gastos generales fijos y variables de la oferta, en caso de obras sujetas a precios unitarios<sup>13</sup>.
- p) Desagregado por partidas que dio origen a la oferta, en caso de obras a suma alzada.
- q) Copia de documentos que sustenten la propiedad, la posesión, el compromiso de compra venta o alquiler u otro documento que acredite la disponibilidad del requisito de calificación equipamiento estratégico. En el caso que el postor ganador sea un consorcio los documentos de acreditación de este requisito pueden estar a nombre del consorcio o de uno de sus integrantes.
- r) Copia de los diplomas que acrediten la formación académica requerida del plantel profesional clave, en caso que el grado o título profesional requerido no se encuentre publicado en el Registro Nacional de Grados Académicos y Títulos Profesionales a cargo de la de la Superintendencia Nacional de Educación Superior Universitaria – SUNEDU<sup>14</sup>.
- s) Copia de (i) contratos y su respectiva conformidad o (ii) constancias o (iii) certificados o (iv) cualquier otra documentación que, de manera fehaciente demuestre la experiencia del personal que conforma el plantel profesional clave.

<sup>10</sup> Para mayor información de las Entidades usuarias y del Catálogo de Servicios de la Plataforma de Interoperabilidad del Estado – PIDE ingresar al siguiente enlace <https://www.gobiernodigital.gob.pe/interoperabilidad/>

<sup>11</sup> En tanto se implemente la funcionalidad en el SEACE, de conformidad con la Primera Disposición Complementaria Transitoria del Decreto Supremo N° 234-2022-EF.

<sup>12</sup> Este requisito no aplica para procedimientos de contratación directa por la causal de carácter de secreto, secreto militar o por razones de orden interno.

<sup>13</sup> La Entidad puede requerir este documento en caso de obras a suma alzada.

<sup>14</sup> <https://enlinea.sunedu.gob.pe/>





### Importante

- La Entidad debe aceptar las diferentes denominaciones utilizadas para acreditar la carrera profesional requerida, aun cuando no coincida literalmente con aquella prevista en los requisitos de calificación (por ejemplo Ingeniería Ambiental, Ingeniería en Gestión Ambiental, Ingeniería y Gestión Ambiental u otras denominaciones).
- Los documentos que acreditan la experiencia del personal deben incluir como mínimo los nombres y apellidos del profesional, el cargo desempeñado, el plazo de la prestación indicando el día, mes y año de inicio y culminación, el nombre de la Entidad u organización que emite el documento, la fecha de emisión y nombres y apellidos de quien suscribe el documento.

En caso estos documentos establezcan el plazo de la experiencia adquirida por el profesional en meses sin especificar los días la Entidad debe considerar el mes completo.

De presentarse experiencia ejecutada paralelamente (traslape), para el cómputo del tiempo de dicha experiencia sólo se considerará una vez el periodo traslapado. No obstante, de presentarse periodos traslapados en el residente de obra, no se considera ninguna de las experiencias acreditadas, salvo la ejecución de obras por paquete.

Se considerará aquella experiencia que no tenga una antigüedad mayor a veinticinco (25) años anteriores a la fecha de la presentación de ofertas.

Asimismo, la Entidad debe valorar de manera integral los documentos presentados para acreditar dicha experiencia. En tal sentido, aun cuando en los documentos presentados la denominación del cargo o puesto no coincida literalmente con aquella prevista en los requisitos de calificación, se deberá validar la experiencia si las actividades que realizó el profesional corresponden con la función propia del cargo o puesto requerido.

- Cuando el postor ganador de la buena pro presenta como plantel profesional clave a profesionales que se encuentren prestando servicios como residente o supervisor en obras contratadas por la Entidad que no cuentan con recepción, procede otorgar plazo adicional para subsanar, conforme lo previsto en el literal a) del artículo 141 del Reglamento.
- En caso que el postor ganador de la buena pro sea un consorcio, las garantías que presente este para el perfeccionamiento del contrato, así como durante la ejecución contractual, de ser el caso, además de cumplir con las condiciones establecidas en el artículo 33 de la Ley y en el artículo 148 del Reglamento, deben consignar expresamente el nombre completo o la denominación o razón social de los integrantes del consorcio, en calidad de garantizados, de lo contrario no podrán ser aceptadas por las Entidades. No se cumple el requisito antes indicado si se consigna únicamente la denominación del consorcio, conforme lo dispuesto en la Directiva "Participación de Proveedores en Consorcio en las Contrataciones del Estado".
- En los contratos de ejecución de obras que celebren las Entidades con las micro y pequeñas empresas, estas últimas pueden otorgar como garantía de fiel cumplimiento el diez por ciento (10%) del monto del contrato, porcentaje que es retenido por la Entidad durante la primera mitad del número total de pagos a realizarse, de forma prorrateada en cada pago, con cargo a ser devuelto a la finalización del mismo, conforme lo establece el numeral 149.4 del artículo 149 del Reglamento y numeral 151.3 del artículo 151 del Reglamento, siempre que:
  - a) El procedimiento de selección original del cual derive el contrato a suscribirse sea una Adjudicación Simplificada.
  - b) El plazo de ejecución de la obra sea igual o mayor a sesenta (60) días calendario; y,
  - c) El pago a favor del contratista considere, al menos, dos (2) valorizaciones periódicas, en función del avance de obra.

Para dicho efecto los postores deben encontrarse registrados en el REMYPE, consignando en la Declaración Jurada de Datos del Postor (Anexo N° 1) o en la solicitud de retención de la garantía durante el perfeccionamiento del contrato, que tienen la condición de MYPE, lo cual será verificado por la Entidad en el link <http://www2.trabajo.gob.pe/servicios-en-linea-2-2> opción consulta de empresas acreditadas en el REMYPE.

### Importante para la Entidad



En caso se determine que adicionalmente se puede considerar otro tipo de documentación a ser presentada para el perfeccionamiento del contrato, consignar el siguiente literal:

- t) [DE ACUERDO AL OBJETO CONTRACTUAL CONVOCADO REQUERIR LA PRESENTACIÓN DE OTROS DOCUMENTOS, SEGÚN CORRESPONDA].

Incorporar a las bases o eliminar, según corresponda.

#### Importante

- Corresponde a la Entidad verificar que las garantías presentadas por el postor ganador de la buena pro cumplan con los requisitos y condiciones necesarios para su aceptación y eventual ejecución; sin perjuicio de la determinación de las responsabilidades funcionales que correspondan.
- De conformidad con el Reglamento Consular del Perú aprobado mediante Decreto Supremo N° 076-2005-RE para que los documentos públicos y privados extendidos en el exterior tengan validez en el Perú, deben estar legalizados por los funcionarios consulares peruanos y refrendados por el Ministerio de Relaciones Exteriores del Perú, salvo que se trate de documentos públicos emitidos en países que formen parte del Convenio de la Apostilla, en cuyo caso bastará con que estos cuenten con la Apostilla de la Haya<sup>15</sup>.
- La Entidad no puede exigir documentación o información adicional a la consignada en el presente numeral para el perfeccionamiento del contrato.

## 2.4. PERFECCIONAMIENTO DEL CONTRATO

El contrato se perfecciona con la suscripción del documento que lo contiene. Para dicho efecto el postor ganador de la buena pro, dentro del plazo previsto en el artículo 141 del Reglamento, debe presentar la documentación requerida en **Av. Fernando Belaunde Terry Nro. S/N Otr. IV Etapa – Constitución – Oxapampa – Pasco.**

#### Importante

En el caso de contratación de obras por paquete, se debe suscribir un contrato por cada obra incluida en el paquete.

#### Importante para la Entidad

### 2.5. ADELANTOS<sup>16</sup>

#### 2.5.1. ADELANTO DIRECTO

“La Entidad otorgará un (01) adelantos directos por el (10%) del monto del contrato original.

El contratista debe solicitar formalmente el ADELANTO DIRECTO dentro de **los ocho (8) días siguientes** a la suscripción del contrato, adjuntando a su solicitud la garantía por adelantos<sup>17</sup> mediante carta fianza o póliza de caución y el comprobante de pago correspondiente. La Entidad debe entregar el monto solicitado dentro de los **siete (7) días** contados a partir del día siguiente de recibida la solicitud del contratista.

Asimismo, el contratista debe solicitar la entrega de los demás adelantos directos en mesa de partes de la Municipalidad Distrital de Constitución. **Av. Fernando Belaunde Terry Nro. S/N IV Etapa – Constitución – Oxapampa – Pasco.**

<sup>15</sup> Según lo previsto en la Opinión N° 009-2016/DTN.

<sup>16</sup> Si la Entidad ha previsto la entrega de adelantos, debe prever el procedimiento para su entrega, conforme a lo previsto en los artículos 181 y 182 del Reglamento.

<sup>17</sup> De conformidad con el artículo 153 del Reglamento, esta garantía debe ser emitida por idéntico monto y un plazo mínimo de vigencia de tres (3) meses, renovable por un plazo idéntico hasta la amortización total del adelanto otorgado. Cuando el plazo de ejecución contractual sea menor a tres (3) meses, las garantías pueden ser emitidas con una vigencia menor, siempre que cubra la fecha prevista para la amortización total del adelanto otorgado.





Vencido el plazo para solicitar el adelanto no procede la solicitud.

## 2.5.2. ADELANTO PARA MATERIALES E INSUMOS

“La Entidad otorgará adelantos para materiales e insumos por el **20%** del monto del contrato original, conforme al calendario de adquisición de materiales e insumos presentado por el contratista.

La entrega de los adelantos se realizará en un plazo de **10 días** calendario previos a la fecha prevista en el calendario de adquisición de materiales e insumos para cada adquisición, con la finalidad que EL CONTRATISTA pueda disponer de los materiales e insumos en la oportunidad prevista en el calendario de avance de obra valorizado. Para tal efecto, EL CONTRATISTA debe solicitar la entrega del adelanto en un plazo de **15 días** calendario anteriores al inicio del plazo antes mencionado, adjuntando a su solicitud la garantía por adelantos<sup>18</sup> mediante carta fianza o póliza de caución y el comprobante de pago respectivo.

Asimismo, en el caso de obras bajo la modalidad de ejecución llave en mano, cuando se haya previsto otorgar adelanto para equipamiento y mobiliario, consignar el siguiente numeral:

## 2.6. VALORIZACIONES

El periodo de valorización será **PERIODO MENSUAL**.

### Importante

- Cuando el periodo de valorización establecido por la Entidad sea el mensual, el plazo del pago de la valorización se regirá por lo dispuesto en el numeral 194.7 del artículo 194 del Reglamento. En cambio, si la Entidad prevé un periodo de valorización distinto al mensual, se debe establecer los plazos y procedimiento aplicables para la valorización, teniendo en consideración lo dispuesto en el numeral 194.6 del referido artículo, así como el plazo para el pago de las valorizaciones.
- Las valorizaciones de obra se presentan a través del módulo de ejecución contractual del SEACE. Dicha obligación aplica a los contratos de obra que deriven de procedimientos de selección para la ejecución de obras, convocados a partir de la entrada en vigencia de la Directiva N° 001-2022-OSCE/CD “Gestión de las valorizaciones de obra a través del SEACE”<sup>19</sup>. Mediante comunicado el OSCE publica y difunde la relación de Entidades obligadas a usar la sección de valorizaciones electrónicas como medio para la gestión de las valorizaciones de obra. El primer listado de entidades obligadas se encuentra publicado en el siguiente enlace:

<https://www.gob.pe/institucion/osce/noticias/575017-comunicado-n-001-2022-osce>.

## 2.7. PLAZO PARA EL PAGO DEL SALDO DE LA LIQUIDACIÓN DEL CONTRATO DE OBRA

La Entidad o el contratista, según corresponda, deben efectuar el pago del monto correspondiente al saldo de la liquidación del contrato de obra, en el **plazo de 60 días** calendario, computados desde el día siguiente del consentimiento de la liquidación. Para tal efecto, la parte que solicita el pago debe presentar el comprobante de pago respectivo.

<sup>18</sup> De conformidad con el artículo 153 del Reglamento, esta garantía debe ser emitida por idéntico monto y un plazo mínimo de vigencia de tres (3) meses, renovable por un plazo idéntico hasta la amortización total del adelanto otorgado. Cuando el plazo de ejecución contractual sea menor a tres (3) meses, las garantías pueden ser emitidas con una vigencia menor, siempre que cubra la fecha prevista para la amortización total del adelanto otorgado.

<sup>19</sup> Aprobada mediante Resolución N° 002-2022-OSCE-PRE y modificada mediante Resolución N° 042-2022-OSCE/PRE, publicadas en el Diario Oficial El Peruano el 10 de enero de 2022 y 5 de marzo de 2022, respectivamente.



### CAPÍTULO III REQUERIMIENTO

#### Importante

*Es responsabilidad de la Entidad cautelar la adecuada formulación del expediente técnico, debiendo asegurar la calidad técnica y reducir la necesidad de su reformulación por errores o deficiencias técnicas que repercutan en el proceso de contratación y en la ejecución de la obra.*

#### 3.1. EXPEDIENTE TÉCNICO E INFORMACIÓN COMPLEMENTARIA DEL EXPEDIENTE TÉCNICO

1

2

3





"CONSTRUCCIÓN DE PUENTE; EN EL(LA) SOBRE LA QUEBRADA RAYA DE LA  
CC.NN. PUERTO OCOPA DISTRITO DE CONSTITUCION, PROVINCIA OXAPAMPA,  
DEPARTAMENTO PASCO" CON CUI N°2527790.

**MUNICIPALIDAD DISTRITAL DE CONSTITUCION**



**TERMINO DE REFERENCIA**

**CONTRATACION DE LA EJECION DE OBRAS:**

"CONSTRUCCIÓN DE PUENTE; EN EL(LA) SOBRE LA QUEBRADA RAYA DE LA  
CC.NN. PUERTO OCOPA DISTRITO DE CONSTITUCION, PROVINCIA  
OXAPAMPA, DEPARTAMENTO PASCO" CON CUI N°2527790.

**CONSTITUCION, JUNIO 2023**



SECTOR: INICIACION Y MAQUINARIA  
PESADA

"Año de la unidad, la paz y el desarrollo" - 2023



"CONSTRUCCION DE PUENTE: EN EL (LA) SOBRE LA QUEBRADA RAYA DE LA  
CC.NN. PUERTO OCOPA DISTRITO DE CONSTITUCION, PROVINCIA OXAPAMPA,  
DEPARTAMENTO DE PASCO" CUI N° 2527790.

I. TERMINOS DE REFERENCIA

1. DENOMINACION DE LA CONTRATACION

CONTRATACION DE LA EJECUCION DE LA OBRA DEL PROYECTO DENOMINADO  
"CONSTRUCCION DE PUENTE: EN EL(LA) SOBRE LA QUEBRADA RAYA DE LA CC.NN.  
PUERTO OCOPA DISTRITO DE CONSTITUCION, PROVINCIA OXAPAMPA,  
DEPARTAMENTO PASCO" CON CUI N°2527790.

2. FINALIDAD PÚBLICA DEL PROYECTO

La presente contratación de ejecución de obra, busca mejorar las condiciones de  
transitabilidad en la CC.NN. Puerto Ocopa del Distrito de Constitución-Oxapampa-  
Pasco, para así mejorar las condiciones de tránsito de la Comunidad, construyendo  
un Puente de Menores Luces de 15.50 ml, con la finalidad de garantizar el  
desplazamiento de vehículos con productos que se cosechan en la comunidad  
para el mercado local y afuera.

3. ANTECEDENTES

La Municipalidad Distrital de Constitución; en respuesta a la necesidad sentida de  
la Comunidad Nativa y las condiciones de transitabilidad en el tramo CC.NN. Puerto  
Ocopa -Constitución, por deterioro de las vías de acceso y en algunos casos la  
inexistencia de infraestructura vial adecuada para el tránsito rural y urbano. Por tal  
razón, mediante RESOLUCION DE ALCALDIA N° 069- 2023-MDC/A, del 20 de Marzo  
del 2023. Resuelve: aprobar el Expediente Técnico del Proyecto "CONSTRUCCION  
DE PUENTE: EN EL(LA) SOBRE LA QUEBRADA RAYA DE LA CC.NN. PUERTO OCOPA  
DISTRITO DE CONSTITUCION, PROVINCIA OXAPAMPA, DEPARTAMENTO PASCO" CON  
CUI N°2527790, con un presupuesto total de S/ 1,925,900.98 (Un millón novecientos  
mil, novecientos con 98/100 Soles) con precios a Noviembre del 2022, con un plazo  
de ejecución de 120(ciento veinte) días calendarios y a ejecutarse por la  
modalidad de CONTRATA.

De fecha 26 de abril del 2023, mediante Resolución de Alcaldía N° 121-2023-MDC/A  
se resuelve la Desagregación de Recursos aprobados mediante Ley N° 31728 ley  
que autoriza créditos para el financiamiento de gastos en el marco de la  
reactivación económica, donde se considera el financiamiento del proyecto:  
"CONSTRUCCION DE PUENTE: EN EL (LA) SOBRE LA QUEBRADA RAYA CC.NN. PUERTO  
OCOPA DISTRITO DE CONSTITUCION, PROVINCIA OXAPAMPA, DEPARTAMENTO DE  
PASCO" CUI N° 2527790, con un presupuesto total de S/ 1,925,900.98 (Un millón  
novecientos veinticinco mil, novecientos con 98/100 Soles), con lo que a mérito de  
la Resolución de Alcaldía N° 069-2023-MDC/A de fecha 20 de marzo 2023 en su  
artículo segundo responsabiliza al Ing. Marcos Daniel Serrano Castillo, Gerente de  
Infraestructura Desarrollo Urbano y Rural, el cumplimiento de los dispuesto, bajo  
responsabilidad funcional y administrativa.







SUB GERENCIA DE OBRAS, LIQUIDACIÓN Y MAQUINARIA  
PESADA

"Año de la unidad, la paz y el desarrollo" - 2023



4. OBJETIVO DE LA CONTRATACION

4.1. OBJETIVO GENERAL

Contratar mediante el Sistema de Contratación **Costos unitarios**, y modalidad de ejecución **Por contrato** a la persona natural o jurídica con amplia experiencia para la Ejecución de obra, con inscripción en el Registro Nacional de Proveedores en el capítulo de Ejecutor de Obra, para la Ejecución de la Obra del proyecto "CONSTRUCCIÓN DE PUENTE: EN EL(LA) SOBRE LA QUEBRADA RAYA DE LA CC.NN. PUERTO OCOPA DISTRITO DE CONSTITUCION, PROVINCIA OXAPAMPA, DEPARTAMENTO PASCO" CON CUI N°2527790.

El mismo que deberá ejecutarse sobre la base de la información técnica desarrollada en los estudios definitivos a nivel de Expediente Técnico, el mismo que fue aprobado mediante Acto Resolutivo de la Municipalidad Distrital de Constitución, Oxapampa Pasco, con el objetivo de contribuir con el desarrollo de la calidad de vida en toda la población de la Comunidad de Puerto Ocopa.

4.2. OBJETIVOS ESPECIFICOS

- Mejorar la prestación de la transitabilidad del camino vecinal existente, para el traslado de productos del sector.
- Ampliar la cobertura del servicio de Transitabilidad en forma segura y estable.
- Incrementar la continuidad del servicio de transitabilidad en el camino vecinal entre la Comunidad Nativa de Puerto Ocopa - Capital del Distrito de Constitución y otros.

5. ALCANCES Y DESCRIPCION DE LA EJECUCIÓN DE OBRA

Los alcances y descripción de la ejecución de obra que se hace a continuación, no son limitativa y servirán para la ejecución de obra del proyecto en mención. La ejecución de obra será ejecutada tal y cual lo indica el Expediente técnico elaborado por el Ing. Brando Jairo De La Cruz Luyo con Reg. CIP N° 239479 para lo cual los Pastores que se registren deberán recabar el CD del Expediente Técnico en la Sub Gerencia de Logística de la Municipalidad Distrital de Constitución.



5.1. INFORMACIÓN DEL PROYECTO DE INVERSIÓN A EJECUTAR

Código Único de : 2527790.

Inversiones (CUI)

Nombre del Proyecto : "CONSTRUCCIÓN DE PUENTE: EN EL(LA) LA QUEBRADA RAYA DE LA CC.NN. PUERTO OCOPA DISTRITO DE CONSTITUCION, PROVINCIA OXAPAMPA, DEPARTAMENTO PASCO"

Ubicación : El lugar de ejecución de la obra es el siguiente:

- Región : Pasco
- Departamento : Pasco
- Provincia : Oxapampa
- Distrito : Constitución
- Localidad : C.N. Puerto Ocopa.

Del Expediente : Fecha de Aprobación: 20/03/2023

Técnico : Doc. de Aprob.: RESOLUCION DE ALCALDIA N° 069-2023-MDC/A



PROYECTO DE LIQUIDACION Y MAQUINARIA  
PESADA

"Año de la unidad, la paz y el desarrollo" - 2023



- Monto de Aprob. Total: 1,925,900.98
- Plazo Ejecución: 120 días calendarios
- Modalidad de Ejecución: Administración Indirecta
- Fecha de Ppto. Base: 11/2022

Sistema de Contratación de la Ejecución de la Obra : Sistema de Precios Unitarios

- El Postor ofertara a Precios Unitarios cada una de las partidas según expediente técnico
- No hay orden de prelación de ejecución de la obra.

Modalidad de Ejecución : Por contrata

Tipo de Proceso de Selección : Adjudicación Simplificada

## 5.2. FINANCIAMIENTO

El financiamiento proviene del Sector Público, 00 Recursos Ordinarios, garantizando la entidad de acuerdo a las bases, las condiciones de financiamiento, la misma que debe ser certificada por el área de presupuesto.

## 5.3. VALOR REFERENCIAL

El valor referencial considera la Ejecución de la Obra en su integridad, Costos Directos, Gastos Generales Fijos, Gastos Generales Variables, Utilidad del Contratista, incluye el IGV, tributos, seguros, impuestos, pólizas, beneficios sociales, Liquidaciones, SENCICO, Impuesto a la Renta, Imprevistos, así como todo aquello que sea necesario para la correcta ejecución y funcionamiento de la obra.

El total del Valor referencial es de S/ 1,664,938.21 (Un millón Seiscientos Sesenta y cuatro mil, Novecientos Treinta y Ocho con 21/100 Soles).

### PRESUPUESTO SEGÚN EXPEDIENTE TÉCNICO

El Valor referencial de Obra, asciende al Monto de S/ 1,664,938.21 (Un millón Seiscientos Sesenta y cuatro, Novecientos Treinta y Ocho con 21/100 Soles), con precios vigentes al mes de **Noviembre del 2022**, de conformidad al siguiente detalle:

Costo Directo		1,014,800.45
Gastos Generales	24.863154%	252,311.20
Utilidades	10.00%	101,480.05
<b>Sub Total</b>		<b>1,368,591.70</b>
IGV	18.00%	246,346.51
<b>Presupuesto de Obra</b>		<b>1,614,938.21</b>
Plan de Afectaciones y Compensación (PAC)		50,000.00
<b>Valor Referencial</b>		<b>1,664,938.21</b>







OBRA DE OBRAS, LIQUIDACION Y MAQUINARIA  
PESADA

"Año de la unidad, la paz y el desarrollo" - 2023



5.4. ACTIVIDADES A EJECUTAR SEGÚN EL EXPEDIENTE TÉCNICO

El proyecto involucra atender las necesidades de infraestructura vial en la CC.NN. Puerto Ocopa en el Distrito de Constitución, Provincia de Oxapampa, Región Pasco del cual comprende las siguientes metas físicas:

• **Construcciones Provisionales**

El Contratista deberá acondicionar ambientes temporales que permitan, tanto al Contratista y la Supervisión, el normal desarrollo de sus actividades, debiendo incluir oficinas, almacenes de equipos y materiales, los mismos que deberán quedar habilitados y equipados dentro de los quince (15) días calendario de iniciado el plazo de ejecución de la obra y conservarse hasta la recepción de la obra.

Estos ambientes ofrecerán adecuadas condiciones de estabilidad, aislamiento, ventilación e iluminación y deberán estar provistos de adecuadas instalaciones eléctricas, sanitarias y comunicaciones de ser necesarias.

Asimismo, el Contratista instalará las facilidades en función de la magnitud de la obra a realizar, debiendo reunir en cualquier caso las siguientes condiciones:

- El almacenaje de los materiales excepto los no perecederos se realizará bajo parte cubierta, exigiéndose cerramientos laterales que tengan ventilación natural mediante aberturas practicables.
- La obra dispondrá de servicios sanitarios adecuados a la cantidad de personal obrero empleado.
- Los depósitos o almacenes, talleres, casilla de vigilancia, vestuarios para el personal, servicios higiénicos, etc., cumplirán con las condiciones de higiene imprescindible para su uso, a criterio del Supervisor.

Los gastos, que demande la instalación, el funcionamiento y conservación de los ambientes para la ejecución de la Obra, se extenderán hasta la recepción de la obra y corren por cuenta del Contratista.

Estas prescripciones no son excluyentes de otras previsiones que pudiera adoptar el Contratista para el más eficaz desarrollo de las operaciones, pero, en cualquier caso, deberá mantener informado al Supervisor de las modificaciones que sobre el particular llevará a cabo, debiendo merecer su visto bueno.

El Contratista será responsable de la vigilancia general de las obras en forma continua, para prevenir sustracciones o deterioros de los materiales, enseres, estructuras y otros bienes propios o ajenos; en caso de pérdida correrá con los gastos que demande su sustitución.

El Contratista deberá colocar cercos, protecciones, barreras, letreros, señales y luces de peligro y tomar las demás precauciones necesarias en todas las maquinarias y partes del campamento donde puedan producirse accidentes.

• **Trabajos Preliminares**

• **Mantenimiento de accesos provisional al puente**

Esta actividad comprende el mantenimiento de tránsito en la vía, desvíos y accesos, limpieza y mantenimiento del sistema de drenaje y señalización y





TRABAJO DE LIQUIDACION Y MAQUINARIA  
PESADA

"Año de la unidad, la paz y el desarrollo" - 2023



seguridad vial necesarios para la ejecución de obras para no afectar el tránsito vehicular.

Los trabajos de mantenimiento de tránsito y seguridad vial incluyen:

- Mantenimiento de accesos para la ejecución el puente
- La seguridad necesaria para garantizar al usuario de la vía, de un tránsito seguro a lo largo de la ejecución del puente.

**CONSIDERACIONES GENERALES**

**Plan de manteniendo de vías (PMV)**

Antes del inicio de los obras el contratista presentará al supervisor un PLAN DE MANTENIMIENTO DE VIAS para todo el periodo de ejecución de la obra y aplicable a cada una de las fases de construcciones que será revisado y aprobado por escrito por el supervisor. Sin este requisito y sin la disponibilidad de todas las señales y dispositivos en obra, que se indican en la sección Materiales de esta partida, no se pondrá iniciar los trabajos de construcción.

• **Demolición y Desmontaje.**

este ítem se refiere al desmonte de todos los elementos que constituyen la estructura en madera para cubierta como son el listón, la viga cumbreira, puntal, riostra, correas, viguetas, cercha y demás accesorios que la componen, incluyendo el retiro de los escombros o residuos generados.

• **Puente de Concreto Armado (L=15.50m)**

Consistirá en la excavación a máquina de los cauces d entrada y salida de puentes, corrección y limpieza de cauces existentes de acuerdo con los planos longitudinales y secciones transversales o indicados por la supervisión, para cada caso de limpieza o apertura de cauces la supervisión señalará en terreno el alineamiento, pendiente y longitud antes d empezar los trabajos

• **Accesos**

Consiste en la apertura de una tracha que permitirá el acceso a la ejecución de obra con la finalidad de desarrollar todas las partidas. Asimismo, genera los accesos a los botaderos correspondientes.

• **Defensa Riveraña (Enrocado)**

Se refiere la construcción de enrocado con una sección constante de 4.58m, con una altura de 2.25m, se proyectó enrocadas en ambas márgenes del puente, en la margen izquierda con una longitud de 40.00 m. y en la margen derecha con una longitud de 42.12m.

• **Señalización y Seguridad Vial.**

El Contratista está obligado no sólo a la correcta ejecución de la obra, sino también a la conservación de ésta, hasta la finalización de dicha ejecución. La responsabilidad del Contratista por faltas que en la obra pudieran advertirse, se extiende al supuesto de que tales faltas se deban tanto a una defectuosa







OBRA: LIQUIDACION Y MAQUINARIA  
PESADA

"Año de la unidad, la paz y el desarrollo" - 2023



construcción imputable al Contratista como a una indebida conservación de las unidades de obra, aunque éstas hayan sido examinadas y encontradas conformes por la Supervisión, inmediatamente después de su construcción o en cualquier otro momento dentro del periodo de vigencia del contrato. Asimismo, queda obligado a señalizar la obra objeto del contrato, con arreglo a lo dispuesto en la normativa vigente. Los gastos que origine la señalización se abonarán en la forma que se establezca en el proyecto.

En caso de que fuese necesaria la realización de trabajos nocturnos estos deberán ser previamente autorizados por el Supervisor de Obra y realizados solamente en las unidades de obra que él indique. El Contratista deberá instalar los equipos de iluminación, del tipo e intensidad que el Supervisor ordene y mantenerlos en perfecto estado mientras duren los trabajos nocturnos.

• **Prueba de Concreto de Calidad**

Las pruebas de aceptación de concreto se realizan para conocer si cumplen las especificaciones de la obra, el concreto debe cumplir con las propiedades de resistencia, consistencia, flexibilidad y tensión. Estas propiedades pueden variar en la elaboración y el tipo de concreto que se va utilizar en la obra.

• **Plan de Monitoreo Arqueológico**

Consiste en que durante el desarrollo de las obras y actividades de ingeniería se cuente con arqueólogo que este permanente, para las actividades que involucren excavaciones y remoción de tierras en las obras en general por ejecutar.

Plan de monitoreo arqueológico se presenta como medida de mitigación a fin de evitar la afectación de posibles sitios arqueológicos o cualquier otro resto arqueológico en el trazo de los trabajos a ejecutarse, insertándose en el estudio de impacto ambiental para la ejecución de la obra

• **Plan de Manejo Ambiental**

Comprenden de partidas que debe ejecutar para mitigar y controlar los impactos negativos, en la ejecución de la obra y en el proceso de funcionamiento que va controlar el impacto como la siembra de bambú en áreas deforestadas y zanjas de infiltración.

- ✓ Restauración las áreas deforestadas con bambú
- ✓ Excavación de hoyos para relleno provisional de 1.50 m por h=2 m
- ✓ Instalación de letrinas temporales
- ✓ Clausura de relleno provisional
- ✓ Clausura de letrinas provisionales

• **Seguridad y Salud en el Trabajo**

Comprende las actividades y recursos que corresponda el desarrollo, implementación y administración del plan de seguridad y salud en el trabajo, debe considerarse sin llegar a limitarse; el personal destinado a desarrollar, implementar y administrar el plan de seguridad y salud de la obra, así como los equipos y facilidades necesarias para desempeñar de manera efectiva sus labores

5.5. PROCEDIMIENTO DE EJECUCIÓN DE OBRA

El procedimiento a seguir para la ejecución de la obra se detalla en los planos y



OBRAS, LIQUIDACION Y MAQUINARIA  
PESADA

"Año de la unidad, la paz y el desarrollo" - 2023



especificaciones técnicas del estudio definitivo-Expediente técnico, en el cual se explica detalladamente el procedimiento y la descripción técnica según el tipo de meta y/o partida a ejecutar.

**5.5.1.- DEL EXPEDIENTE TÉCNICO DE OBRA:**

Para la ejecución de la obra, el Contratista podrá revisar, validar, mejorar y/o complementar los estudios definitivos existentes, que serán proporcionados por la Entidad. Las modificaciones que plantee el contratista deberán estar de acuerdo con los alcances del proyecto original y según los estudios de Pre inversión a Nivel de Perfil y aprobado por la supervisión de obra, Sub Gerencia de Supervisión y Liquidación de Obras y Sub Gerencia de Ejecución de Obras Públicas, obedeciendo así mismo a los lineamientos de control externo.

El presente documento que forma parte integrante de las bases del concurso, planos y toda otra documentación referente a la obra, constituyen partes esenciales de los documentos de contrato y tienen por finalidad complementarse mutuamente. Y para fines de interpretación del Contrato se tendrá en cuenta lo siguiente:

- La normativa pertinente (TUO de la Ley 30225 y su Reglamento).
- Contrato.
- Bases del Concurso.
- Propuesta del CONTRATISTA.
- Otros documentos que forman parte del Contrato.

Las metas físicas del proyecto a construir, se encuentran detalladas en el Expediente técnico, el cual será entregado en 01 ejemplar en físico (visado por la Sub Gerencia de Formulación de Estudios y Proyectos) y en versión digital para efectos de inicio de obra.

**5.5.2.-DE LAS ACCIONES PREVIAS A LA CONSTRUCCIÓN, AUTORIZACIÓN, PERMISOS, DE LA EJECUCIÓN DE LA OBRA.**

El Contratista realizará los trámites necesarios para la obtención de las licencias, autorizaciones, permisos, servidumbres y similares para la ejecución de la obra que se encuentran previstas en el expediente técnico, en coordinación con la Municipalidad Distrital de Constitución.

**5.5.3.- DEL TERRENO Y LÍMITES DEL PROYECTO.**

Los límites del proyecto están definidos por la línea imaginaria que incluya los requerimientos del proyecto en el Expediente Técnico, no pudiendo cambiar la ubicación o aumentar metas el ejecutor sin autorización del proyectista o la entidad, si no hubiera respuesta del proyectista.

El Contratista limitará sus operaciones a las áreas del proyecto. Los materiales de construcción podrán ser depositados para su utilización inmediata sobre las áreas correspondientes al derecho de vía, siempre que éstos no interrumpan el tránsito, impidan el drenaje o restrinjan el progreso de la Obra.







#### 5.5.4.- DEL SUMINISTRO DE SERVICIOS Y COORDINACION CON ENTIDADES PÚBLICAS Y EMPRESAS DE SERVICIO.

El Contratista inmediatamente después de la firma del contrato, está obligado a efectuar las respectivas coordinaciones con las Entidades Públicas y Empresas Concesionarias de Servicios Públicos, mediante Cartas y gestiones a fin de asegurar la correcta y oportuna ejecución de los trabajos contratados, siempre que éstos se encuentren supeditados a autorizaciones y aceptación de dichas empresas para su realización.

La inobservancia de contratista de realizar dichas coordinaciones con las Entidades Públicas y las Entidades Concesionarias de Servicios Públicos, acerca de los trabajos en la vía pública de instalaciones de servicio, ampliaciones, modificaciones, mejoramiento, será de entera y exclusiva responsabilidad, por lo que corresponde bajo su cuenta la adopción de acciones necesarias que eviten daños a los trabajos proyectados.

El suministro de energía eléctrica, así como el abastecimiento de agua y uso de desagües, que sean necesarios para la ejecución de las obras, serán de cuenta y responsabilidad total del Contratista.

#### 5.5.5.- REPOSICIÓN DE SERVICIOS PÚBLICOS AFECTADOS

El CONTRATISTA deberá efectuar un inventario detallado de las instalaciones de servicios público ubicadas en el área de influencia del proyecto, para lo cual por medio de consultas a las empresas correspondientes deberá conseguir la información de ubicaciones de las redes principales y secundarias de las redes subterráneas y aéreas, así como de las acometidas domiciliarias, estado de conservación, vida útil remanente, etc.

#### 5.5.6.- DEL REPLANTEO:

El Contratista deberá realizar el replanteo del proyecto definitivo, documentando los puntos que resulten de importancia para la buena ejecución de la obra.

#### 5.5.7.- DEL ALMACENAMIENTO DE MATERIALES

Las zonas destinadas a acopios requerirán la aprobación del Supervisor de Obra, debiendo ser acondicionados a completa satisfacción de éste, una vez hayan cumplido su misión, de forma tal que recuperen su aspecto original.

El almacenamiento se realizará de forma que se garantice la conservación de los materiales en perfectas condiciones de utilización y siguiendo en todo caso las instrucciones de la Supervisión.

La limpieza de la obra y retirada de los materiales acopiados y no utilizados corresponde al Contratista, de tal modo que deberán ser efectuados a medida que se realicen los trabajos.

#### 5.5.8.- DE LOS EQUIPOS, MAQUINARIA Y MEDIOS AUXILIARES





**PESADA**

**"Año de la unidad, la paz y el desarrollo" - 2023**



El Contratista situará en la obra el equipo o maquinaria y medios auxiliares que sean precisos para la correcta ejecución de aquella en el plazo establecido, y en todo caso, los equipos que se propusieron en su oferta y/o Bases, en los mismos términos y características. Dichos equipos, adscritos a la obra, deberán estar en perfectas condiciones de funcionamiento, debiendo repararse inmediatamente los elementos averiados, y asumiendo el Contratista la obligación de reemplazarlos cuando así lo ordene la Supervisión y/o Inspección de obra. En caso de discordar con la solicitud de la Supervisión, tendrá el Contratista derecho a reclamar ante la MUNICIPALIDAD en el plazo de hasta 7 días calendario, de efectuada la solicitud de la Supervisión.

Si el equipo o la dotación previstos en el proyecto fuesen insuficientes para la ejecución de la obra en los plazos establecidos, la Supervisión notificará de la situación al Contratista y procederá con las sanciones que correspondan. El Contratista no tendrá derecho a reclamación alguna ante la Entidad Contratante.

El período de movilización de la maquinaria y equipos a la obra se deberá realizar como máximo dentro de los siete (7) días calendario a partir de la fecha en que se entregue el terreno al CONTRATISTA o reciba el adelanto, lo que ocurra en fecha más temprana.

#### **5.5.9.- DE LA CONSERVACIÓN Y SEÑALIZACIÓN DE LA OBRA**

El Contratista está obligado no sólo a la correcta ejecución de la obra, sino también a la conservación de ésta, hasta la finalización de dicha ejecución.

La responsabilidad del Contratista por faltas que en la obra pudieran advertirse, se extiende al supuesto de que tales faltas se deban tanto a una defectuosa construcción imputable al Contratista como a una indebida conservación de las unidades de obra, aunque éstas hayan sido examinadas y encontradas conformes por la Supervisión, inmediatamente después de su construcción o en cualquier otro momento dentro del período de vigencia del contrato. Asimismo, queda obligado a señalizar la obra objeto del contrato, con arreglo a lo dispuesto en la normativa vigente. Los gastos que origine la señalización se abonarán en la forma que se establezca en el proyecto.

En caso de que fuese necesaria la realización de trabajos nocturnos estos deberán ser previamente autorizados por el Supervisor de Obra y realizados solamente en las unidades de obra que él indique. El Contratista deberá instalar los equipos de iluminación, del tipo e intensidad que el Supervisor ordene y mantenerlos en perfecto estado mientras duren los trabajos nocturnos.

#### **5.5.10.- DEL MANTENIMIENTO DE LA OBRA EN EJECUCION**

El Contratista deberá mantener la obra en ejecución y todas sus partes terminadas, en buenas condiciones de mantenimiento, evitando que la acción de los agentes atmosféricos o el tránsito de su personal o equipo ocasionen daños al Proyecto o a propiedades de terceros que, de producirse, deberán ser inmediatamente reparados a satisfacción del Supervisor. La negligencia del Contratista en el cumplimiento de esta obligación dará lugar a que las cantidades de obra afectadas sean descontadas de los volúmenes de obra ejecutados hasta que su reconstrucción haya sido satisfactoriamente realizada.





OBRA DE LIQUIDACION Y MAQUINARIA  
PESADA

"Año de la unidad, la paz y el desarrollo" - 2023



Asimismo, su incumplimiento determinará la aplicación de una penalidad diaria, a partir del día siguiente de concluido el plazo otorgado por el Supervisor según asiento del Cuaderno de Obra (plazo máximo 10 días calendario).

**5.5.11.- SONDEOS Y EXCAVACIONES EXPLORATORIAS**

El Contratista deberá efectuar los sondeos y excavaciones exploratorias que fueran requeridas durante la ejecución de la Obra minimamente de acuerdo a lo establecido en el expediente técnico.

**5.5.12.- DE LOS TRABAJOS TOPOGRÁFICOS**

Consisten en la ejecución de todos los servicios topográficos al trazo y replanteo de los trabajos a realizar, lo que será sometido a la aprobación de la supervisión, y servirán de base para la elaboración de las órdenes de trabajo. Este replanteo debe ser expuesto y coordinado con los propietarios colindantes a la vía, sin generar conflictos sociales buscando la participación de los beneficiarios y concertación dentro de un ambiente de buen trato, para lograr esto el contratista de señalar el trazo geométrico y ubicar las obras de arte definiendo su ubicación con progresivas.

Quedarán a cargo del Contratista, todos los trabajos topográficos complementarios relativos a la ejecución y terminación de la Obra, los que consistirán en la colocación de estacas de construcción y puntos topográficos de referencia, y otras indicadas por el Supervisor. Estas estacas y puntos fijos constituirán el control en el campo o en la obra, por cuyo intermedio y de acuerdo con los cuales el Contratista deberá dirigir y ejecutar la Obra.

El Supervisor verificará todas y cada una de las mediciones realizadas por el Contratista para la correcta ejecución de la Obra. El Contratista proporcionará al Supervisor todas las facilidades y cooperación necesarias para esta verificación.

La verificación de cualquier trazado o de cualquier línea a nivel por el Supervisor, no relevará de ninguna manera al Contratista de su responsabilidad por la exactitud de los mismos.

El Contratista deberá preparar y guardar las notas de campo y otros registros de acuerdo con la práctica corrientemente aceptada en Ingeniería. Tales notas y registros deberán estar a disposición del Supervisor en todo momento.

**5.5.13.- LIMPIEZA GENERAL Y RETIRO DE OBRAS PROVISIONALES**

Cuando la obra se haya terminado, todas las instalaciones provisionales, depósitos y ambientes construidos deberán ser removidos y/o restablecidos a su forma original para adquirir un aspecto limpio, debiendo el Contratista efectuar dichos trabajos con cargo a sus gastos generales.

**5.5.14.- DE LOS TRABAJOS DEFECTUOSOS O MAL EJECUTADOS**



TRABAJO DE MANO DE OBRERO Y MAQUINARIA  
PESADA

"Año de la unidad, la paz y el desarrollo" - 2023



El Contratista es exclusivamente responsable de la ejecución y conservación de las obras objeto del presente contrato y de las faltas que en ellas pudieran notarse, sin que le exima de responsabilidad la circunstancia de que la Supervisión de obra haya examinado y reconocido la obra durante su construcción o los materiales empleados, ni que las distintas partes de obra hayan sido incluidas en las mediciones o certificaciones parciales.

Si la obra no se sujetara estrictamente a los planos y demás documentos del proyecto, si los materiales utilizados no fueran de la calidad requerida, si se advierten vicios o defectos en la construcción o se tienen razones fundadas para creer que existen vicios ocultos en la obra ejecutada, el contratista deberá demolerla y rehacerla hasta dejarla a completa satisfacción de la Supervisión de obra.

Los gastos de estas operaciones serán a cuenta del Contratista salvo en el caso de que se hubieran realizado en base a sospechas de la Supervisión de obra de existir vicios ocultos y éstos no pudieran ser comprobados.

Si la Supervisión de obra estima que las unidades de obra defectuosas son admisibles puede proponer al Contratante la aceptación de las mismas, con la consiguiente rebaja de precios.

#### 5.5.15.- DE LOS ERRORES O CONTRADICCIONES

El Contratista debe hacer notar a la entidad cualquier error o contradicción en los documentos, poniéndolo de inmediato en conocimiento del Supervisor.

Se entiende que, para realizar su propuesta, el postor ha analizado el expediente técnico, por lo que su propuesta económica deberá considerar todos los gastos para desarrollar la obra incluso de aquellos no considerados en el desglosado de gastos generales.



#### 5.5.16.- DE LA RECEPCIÓN DE LA OBRA

La recepción de la Obra, se hará de conformidad con lo establecido en el artículo 208° del Reglamento de la Ley de Contrataciones del Estado. De existir observaciones se consignarán en el acta respectiva o pliego de observaciones, y no se recibirá la Obra.

Una vez comunicada el término de la obra, por parte del contratista, este deberá presentar los planos post-construcción, metrados finales, dossier de calidad con todas las pruebas, ensayos, análisis de campo y las secciones aprendidas en un plazo de diez (10) días calendario de comunicado el término de la obra.

#### 5.5.17.- DE LA LIQUIDACION DE OBRA

El contratista presenta la liquidación debidamente sustentada con la documentación y cálculos detallados de conformidad con lo establecido en el artículo 209° del Reglamento de la Ley de Contrataciones del Estado, el cual como mínimo deberá contener la siguiente plantilla:

##### CONTENIDO LIQUIDACIÓN TÉCNICO DE CONTRATO DE OBRA:

###### CARATULA

- Nombre de la Entidad.
- Nombre del Contratista.





OBRA DE LIQUIDACION Y MAQUINARIA  
PESADA

"Año de la unidad, la paz y el desarrollo" - 2023



- Nombre de la obra y código de proyecto: el mismo que aparece en el contrato.
- Lugar de Ejecución de la Obra (Departamento, Provincia, Distrito y Localidad donde se ubica la obra).
- Título "Liquidación de Contrato de Obra N°...."
- Nombre del Contratista y su Residente.
- Nombre del Inspector ó Supervisor
- Período de ejecución de la obra
- Fecha de presentación de Liquidación.
- Sede de la Entidad establecida en el Contrato

I. **ÍNDICE**, donde el contenido de la documentación será ordenada y numerado.

II. **GENERALIDADES**

De la Aprobación de la Ejecución del Proyecto, indicar la Existencia de los Estudios de Pre Inversión y Comparar con el Estudio definitivo, Declaratoria de Viabilidad, Código de Banco de Proyectos, Indicar la Resolución de Expediente Técnico.

- 2.1. N° De Contrato y Fecha:
- 2.2 Sistema de contratación
- 2.3 Monto Contratado (Original)
- 2.4 Entrega de Terreno
- 2.5 Fecha de Inicio.
- 2.6 Plazo de Ejecución Original
- 2.7 Ampliación de Plazo Obra:
- 2.8 Plazo total
- 2.9 Fin del Plazo Contractual:
- 2.10 Término Real de Obra:
- 2.11 Atraso en entrega de obra:
- 2.12 Fecha Recepción de obra:

III. **OBJETIVO**

Evaluar y cuantificar el grado de cumplimiento de las metas ejecutadas en el proyecto.

IV. **FICHA TÉCNICA**

- 4.1 DATOS GENERALES.
- 4.2 NOMBRE DEL PROYECTO.
- 4.3 CÓDIGO SNIP DE LA OBRA.
- 4.4 ENTIDAD EJECUTORA.
  - 4.4.1. Metas de la Obra.
  - 4.4.2. Año Fiscal.
  - 4.4.3. Función.
  - 4.4.4. Programa.
  - 4.4.5. Sub Programa.
  - 4.4.6. Fuente de Financiamiento.
- 4.5 MODALIDAD
  - 4.5.1. Ejecutores Obra.
  - 4.5.2. Ejecutor
  - 4.5.3. Representante legal
  - 4.5.4. Gerente de Infraestructura
  - 4.5.5. Sub Gerencia de Supervisión y Liquidación de Obras
  - 4.5.6. Proyectista del Exp. Téc.





4.5.7. Coordinador de Obra

4.5.8. Supervisor de Obra

4.5.9. Residente de Obra

4.6 DATOS DE LA EJECUCIÓN DE OBRA.

4.6.1. Resolución que aprueba el Expediente Técnico de la Obra

4.6.2. Resolución de actualización del Expediente Técnico de la Obra

4.6.3. Costo de Obra Según Exp. Téc.

4.6.4. Presupuesto aprobado

4.6.5. Adicionales de obra N°1, 2, 3. (SI HUBIESE)

4.6.6. Deductivos de obra N°1, 2, 3... (SI HUBIESE).

4.6.7. Ampliación de Plazo N°01, 02, 03... (SI HUBIESE)

4.6.8. Penalizaciones al contratista. (SI HUBIESE).

4.6.9. Intervención económica (SI HUBIESE).

4.6.10. Resolución de Contrato de obra (SI HUBIESE).

4.6.11. Arbitrajes producidos (SI HUBIESE).

4.6.12. Ejecución de cartas fianzas (SI HUBIESE).

4.6.13. Fecha de entrega de terreno

4.6.14. Fecha de inicio de Obra

4.6.15. Fecha de término de Obra

4.6.16. Fecha de término Real de Obra.

4.6.17. Valorización física final de la Obra.

4.7 Del Financiamiento.

4.7.1. Presupuesto Autorizado

4.7.2. Presupuesto Ejecutado

4.7.3. Gasto Final de Contrato de Obra

V. BASE LEGAL.

VI. UBICACIÓN DEL PROYECTO

VII. DOCUMENTOS SUTENTATORIOS (todo el documento que sustente el contenido de la Liquidación, descriptivo, los mismos deberán ser adjuntados en los anexos).

VIII. DESCRIPCIÓN DE LA PARTE RESALTANTE DEL CUADERNO DE OBRA

IX. DESCRIPCIÓN DE LA OBRA EJECUTADA

X. GRADO DE CUMPLIMIENTO DE LAS PARTIDAS Y/O COMPONENTES.

XI. RESUMEN PRESUPUESTAL

XII. METRADOS REALMENTE EJECUTADOS

XIII. CUADRO DE RESUMEN DE TODAS LAS VALORIZACIONES TRAMITADOS CON SUS RESPECTIVAS CONFORMIDADES DE PAGO.

XIV. RESUMEN DE VALORIZACIONES FINALES Y MENSUALES

XV. CUADRO DE CONTROL DE LOS ADELANTOS Y AMORTIZACIONES

XVI. EL CALENDARIO DE AVANCE DE LA OBRA PROGRAMADA

XVII. INFORME DEL PLAN DE MANEJO AMBIENTAL IMPLEMENTADO EN LA ZONA DE LAS OBRAS.

XVIII. OBSERVACIONES

XIX CONCLUSIONES

XX. RECOMENDACIÓN

XXI. ANEXOS

1.- ACTA DE RECEPCIÓN DE OBRA

2.- FORMATO DE VIABILIDAD

3.- RESOLUCIONES







ANEXOS LIQUIDACION Y MAQUINARIA  
PESADA

"Año de la unidad, la paz y el desarrollo" - 2023



- 3.1 APROBACIÓN DE EXPEDIENTE TÉCNICO
- 3.2 APROBACIÓN DE ADICIONALES DE OBRA
- 3.4 APROBACIÓN DE DEDUCTIVOS
- 3.3 APROBACIÓN DE AMPLIACIONES DE PLAZO
- 4.- PRUEBAS DE CONTROL DE CALIDAD, ROTURAS DE PROBETAS DE CONCRETO.
- 5.- ACTA DE ENTREGA DE TERRENO
- 6.- ACTA DE INICIO DE OBRA
- 7.- ACTA DE TERMINO DE OBRA
- 8.- DESIGNACIÓN Y/O CONTRATO SUPERVISOR Y/O INSPECTOR DE OBRA
- 9.- PANEL FOTOGRÁFICO (desde el inicio hasta el final de la ejecución de obra, en cada foto su descripción)
- 10.- PLANOS DE REPLANTEO DE TODAS LAS ESPECIALIDADES
- 11.- CUADERNOS DE OBRA ORIGINAL
- 12.- CONTRATO DE OBRA Y ADENDAS (DE SER EL CASO)
- 13.- RESOLUCIÓN DE CONTRATO DE OBRA (DE SER EL CASO)
- 14.- ACTA DE CONCILIACIÓN (DE SER EL CASO)
- 15.- SENTENCIA DE LAUDO ARBITRAL (DE SER EL CASO)
- 17.- OTROS QUE SEAN RELEVANTES DE ACUERDO A LA OBRA.
- 18.- EXPEDIENTE TECNICO ORIGINAL
- 19.- EXPEDIENTE DEL ADICIONAL DE OBRA.

**XXII. DEL CONTENIDO LIQUIDACIÓN FINANCIERO DE CONTRATO DE OBRA:**

- LITERAL (INTRODUCCIÓN, OBJETIVOS, BASE LEGAL, ANTECEDENTES PRESUPUESTALES, OBSERVACIONES, CONCLUSIONES Y RECOMENDACIONES.

- LIQUIDACIÓN FINANCIERA

- CONSOLIDADO DE LOS SALDOS.

**ANEXOS:**

1. CUADRO DE COSTOS DE INVERSIÓN.
2. CUADRO DE DESEMBOLSOS
3. REEMBOLSOS Y SALDO POR REEMBOLSAR AL MDRT
4. SALDO POR AMORTIZAR Y REINTEGROS
5. AMORTIZACIONES DE MATERIALES
6. AMORTIZACIONES DE ADELANTOS
7. SALDOS POR REEMBOLSAR E REINTEGROS DE SER EL CASO.

**XXIII. ANEXOS**

- a) Comprobantes de pago de todas sus valorizaciones con todo el sustento
- b) Constancia de no adeudo a sus proveedores y/o trabajadores, emitida por una autoridad de la zona (juez de paz y/o alcalde).
- c) Contratos y/o convenios.
- d) Carta de garantía de fiel cumplimiento actualizado.
- e) Certificado de no adeudo, expedido por la Autoridad ya sea el alcalde y juez paz del centro poblado donde se ejecutó la obra, con visto bueno de Sub Gerencia de Supervisión y liquidación de obras liquidación de Obras, Constancia de no adeudo a CONAFOVICER, SENCICO, y otros pagos relacionados a la construcción civil.
- f) Todos los documentos que sean relevantes que corresponda a la parte financiera y proceso constructivo.





OBRAS, LIQUIDACIÓN Y MAQUINARIA  
PESADA

"Año de la unidad, la paz y el desarrollo" - 2023



g) OTROS (de acuerdo a lo que amerite la obra).

**5.6. PLAN DE TRABAJO**

El postor a la firma del contrato, deberá de presentar un Plan de Trabajo y Cronograma en el que detallará todas las metas a ejecutar de acuerdo a los parámetros y normas técnicas establecidas para la ejecución de este tipo de obras.

**5.6.1.- Plan de Gestión Ambiental**

En concordancia con la Ley del Ambiente N° 28611, artículo III, el Plan de Gestión Ambiental deberá identificar los principales impactos ambientales que se generarán durante la ejecución de la obra de acuerdo al plan de trabajo y se ejecutarán las correspondientes acciones de mitigación ambiental con indicación expresa de los recursos y tiempos asignados para su ejecución, en diagrama PERT/CPM.

**5.6.2.- Plan de Gestión de Seguridad**

En concordancia con la Ley 29783, y modificaciones vigentes, el Plan de Gestión de Seguridad deberá identificar los principales peligros y riesgos asociados a la ejecución de la obra de acuerdo al plan de trabajo y propondrá las correspondientes medidas preventivas con indicación expresa de los recursos y tiempos asignados para su ejecución, en diagrama PERT/CPM.

**5.7. RECURSOS A SER PREVISTOS POR EL CONTRATISTA**

El postor deberá detallar el equipo que se asignará a la Obra indicando provisión (propio, alquilado, compromiso de alquiler), la misma, que a continuación se detalla:

- El equipo mínimo exigible en las presentes bases tendrá que estar en óptimas condiciones.
- Se adjuntará la documentación que acredite la disponibilidad de las maquinarias y equipos propios y/o de terceros (alquiler), que se emplearán en la ejecución de la Obra, de acuerdo con la relación de Maquinaria y Equipo Mínimo.
- En el caso de la Maquinarias y Equipos de propios, se presentarán copias de las Facturas o Registro del libro de Activos Fijos.
- En el caso de Maquinarias y Equipos de propiedad de terceros, se presentará la documentación que demuestre el compromiso del propietario de proporcionarlos para la presente Obra (Deberá ser presentado el compromiso de alquiler, lo cual será dirigido al postor).
- Del mismo modo serán descalificados las propuestas que presentan maquinarias y equipos que no tengan número de serie, así como el compromiso de la disponibilidad inmediata.
- La presentación del equipo incompleto o inferior en número, potencia, capacidad, etc..., dará lugar a rechazar la propuesta presentada.

Carretera Fernando Belaunde Terry SN - Constitución-Pasco

Página 16 de 41





ADJUDICACION Y MAQUINARIA  
PESADA

"Año de la unidad, la paz y el desarrollo" - 2023



Los maquinarias y equipos mínimo requeridos que debe sustentar el postor, para efectos de la ejecución de la obra, son los siguientes:

Todos estos equipos, maquinarias, herramientas e instrumentos serán puestos a disposición de la obra en óptimas condiciones de operación. La lista arriba indicada, no es limitativa, comprometiéndose por la presente a incrementarla y/o a optimizarla, en caso de que el avance de la obra así lo requiera, sin que ello represente pago adicional alguno.

5.8. RECURSOS Y FACILIDADES A SER PREVISTOS POR LA ENTIDAD

La Entidad entregará al Contratista 01 ejemplar en físico (visado por la Sub Gerencia de Formulación de Estudios y Proyectos) y en versión digital del Expediente técnico.

RESPONSABILIDAD DE LA ENTIDAD

La Entidad es responsable por las modificaciones que ordene o apruebe respecto del Expediente Técnico, estudios, informes o similares, o por aquellas que se generen debido a la necesidad de la ejecución de los mismos, sin perjuicio de las responsabilidades que corresponden a quienes elaboraron el proyecto.

5.9. REGLAMENTOS TÉCNICOS, NORMAS METROLOGICAS Y/O SANIT. NACIONALES

El Contratista está obligado a cumplir cabalmente durante la ejecución de la obra, todos los procedimientos que indiquen para la Ejecución de obras en el **Texto Único Ordenado de la Ley N° 30225, Ley de Contrataciones del Estado**. Aprobada mediante Decreto Supremo N° 082-2019-EF y su Reglamento aprobado con **Decreto Supremo N° 344-2018-EF**.

Así mismo EL CONTRATISTA debe conocer y cumplir estrictamente:

- Todas las leyes, reglamentos y ordenanzas que, en cualquier forma, estén relacionadas con la ejecución de los trabajos.  
En caso de existir divergencias entre estos TDR y las leyes, normas o reglamentos, es obligación del Contratista poner en conocimiento del Supervisor esta situación, previa a la realización de los trabajos, a fin de que éste determine la acción a seguir.
- Todas las normas técnicas y prescripciones de los presentes documentos referentes materiales y trabajos. Los daños y/o problemas causados por infracciones a este punto, corren por cuenta del Contratista y deberán ser reparados por éste sin derecho a pago alguno.  
EL CONTRATISTA tendrá a su cargo la confección de toda la documentación que fuera necesaria y su tramitación respectiva ante los entes que pudieran tener jurisdicción sobre el sitio de obra de acuerdo con el expediente técnico.
- Todas las normas laborales y las de seguridad e higiene ocupacional.

5.10. NORMAS TÉCNICAS

Carretera Fernando Belaunde Terry S/N - Constitución-Pasco

Página 17 de 41



OBRAS, LIQUIDACION Y MAQUINARIA  
PESADA

"Año de la unidad, la paz y el desarrollo" - 2023



La ejecución de obra del Proyecto, deberá de realizarse de acuerdo con las disposiciones Legales y Normas Técnicas vigentes. Las referidas normas incluyen sus respectivas modificaciones, de ser el caso:

- Ley General del Sistema Nacional del Presupuesto.
- Ley N° 30225, Ley de Contrataciones del Estado, en adelante la Ley y su modificatoria mediante D.L N° 1341.
- Decreto Supremo N° 344-2018-EF, Reglamento de la Ley de Contrataciones del Estado.
- Ley N° 27444, Ley del Procedimiento Administrativo General.
- Código Civil.
- Ley N° 27806, Ley de Transparencia y de Acceso a la Información Pública.
- Decreto Supremo N° 007-2008-TR, Texto Único Ordenado de la Ley de Promoción de la Competitividad, Formalización y Desarrollo de la Micro y Pequeña y del acceso al empleo decente, Ley MYPE.
- Decreto Supremo N° 008-2008-TR, Reglamento de la Ley MYPE.
- Ley N° 27050 Ley General de la Persona con Discapacidad y su Reglamento aprobado por Decreto Supremo N°003-2000-PROMUDEH.

#### 5.11. IMPACTO AMBIENTAL

El Contratista está obligado a realizar las visitas técnicas, mediciones y cualquier actividad, en estricta conformidad a las normas de Medio Ambiente.

El Contratista deberá cumplir con la normatividad legal, sobre Medio Ambiente de aplicación en su actividad.

El Contratista deberá identificar y utilizar botaderos autorizados para colocar los residuos de materiales que por efecto de la obra se genere, evitando en la posible el impacto negativo con el medio ambiente.

El Contratista tiene la obligación de velar por la conservación del Medio Ambiente, para lo cual deberá cumplir con todas las provisiones correspondientes.

El Contratista deberá asumir su responsabilidad por las infracciones que pudiera cometer, contra la legislación relacionada con la preservación del medio ambiente.

#### 5.12. SEGUROS

Complementando las actividades programadas se tomarán las medidas de seguridad durante la ejecución de la obra, la misma que deberá implementarse de tal manera que se den todas las condiciones necesarias para evitar accidentes. Las medidas de seguridad deben abarcar desde las labores de difusión de los desvíos hasta los avisos preventivos en el sitio de la obra. Durante las diversas etapas de la construcción, las obras se mantendrán, en todo momento, en perfectas condiciones.

El Contratista deberá atenerse a las disposiciones vigentes para la prevención y control de incendios, y a las Instrucciones complementarias que se dicten por el Supervisor de obra. En todo caso, se adoptarán las medidas necesarias y será





OBRAS, LIQUIDACION Y MAQUINARIA  
PESADA

"Año de la unidad, la paz y el desarrollo" - 2023



responsable de evitar la propagación de los que se requieran para la ejecución de las obras, así como de los daños y perjuicios que puedan producir.

**EN CASO DE ACCIDENTES DE OBRA.**

El Contratista proveerá, en el lugar de la obra, de todo el equipo y servicio que fuera necesario para proporcionar primeros auxilios al personal accidentado como consecuencia de la ejecución de la obra.

Dentro de las veinticuatro (24) horas, después de ocurrido un accidente o de otro acontecimiento, del que resultara o que pudieran resultar daños a persona o propiedades de terceros y que fueran consecuencia de alguna acción u omisión del Contratista o cualquier empleado de él, durante la ejecución del trabajo bajo el Contrato, el Contratista deberá enviar un informe escrito de tal accidente o acontecimiento a LA ENTIDAD Contratante por medio del Supervisor describiendo los hechos en forma precisa y completa.

Asimismo, el Contratista deberá enviar inmediatamente a LA ENTIDAD por medio del Supervisor, copias de cualquier comparendo, citación, notificación y otro documento oficial recibido por el Contratista en relación con cualquier causa y con cualquier acto, que fuera consecuencia de la ejecución de la obra contratada.

Nada de lo aquí incluido, eximirá al Contratista de la formulación de los informes oficiales sobre los accidentes, que sean requeridos por LA ENTIDAD Contratante, y el Ministerio de Trabajo.

**5.13. REQUERIMIENTOS DEL CONTRATISTA Y SU PERSONAL**

**REQUISITOS DEL CONTRATISTA**

Los postores podrán ser personas naturales o jurídicas debiendo contar su inscripción en el Registro Nacional de Proveedores en el capítulo de ejecutor de obras, según el artículo 9° del Reglamento de la Ley de Contrataciones del Estado.

En caso de presentarse en consorcio, de conformidad con el numeral 49.5 del artículo 49 del Reglamento "En el caso de consorcios, solo se considera la experiencia de aquellos integrantes que ejecutan conjuntamente el objeto del contrato. Asimismo, el área usuaria puede establecer: i) un número máximo de consorciados en función a la naturaleza de la prestación, ii) un porcentaje mínimo de participación de cada consorciado, y/o iii) que el integrante del consorcio que acredite mayor experiencia cumpla con un determinado porcentaje de participación", así como la Directiva N° 005 - 2019 - OSCE/CD, el consorcio es el contrato asociativo por el cual dos (2) o más personas se asocian, con el criterio de complementariedad de recursos, capacidades y aptitudes, para contratar con el Estado.

Considerar que el número máximo de consorciados sea de (2) integrantes y el porcentaje mínimo de participación de cada consorciado es de 20%. El porcentaje mínimo de participación en la ejecución del contrato, para el integrante del consorcio que acredite mayor experiencia, es de 50% cincuenta por ciento.





PROCESO DE ADJUDICACION Y MAQUINARIA  
PESADA

"Año de la unidad, la paz y el desarrollo" 2023



El detalle de los precios unitarios que el postor debe presentar en su oferta (físico), deberá especificar de manera precisa el rendimiento utilizado en estos (obtenido a partir de los equipos que participan en este trabajo), igualmente para las partidas en general cuando estén conformadas por subpartidas.

PERFIL DEL CONTRATISTA

• EXPERIENCIA EN OBRAS SIMILARES

Requisitos:

El postor debe acreditar un monto facturado acumulado equivalente a una (01) vez el valor referencial en la ejecución de obras similares, durante los 10 años anteriores a la fecha de la presentación de ofertas que se computaran desde la suscripción del acta de recepción de obra. Para acreditar la experiencia en la especialidad, se considera OBRAS SIMILARES:

Creación y/o Renovación de Puentes vehiculares o carrozables; no se incluye puentes peatonales.

Adicionalmente en un mismo contrato debe contener la ejecución de las siguientes partidas y/o actividades:

- 1) Obras provisionales
- 2) Trabajos preliminares
- 3) Construcción de sub estructura (zapatas y estribos)
- 4) Construcción de super estructura (Viga metálica, y/o viga de concreto, y/o Losa)
- 5) Losa de aproximación
- 6) Dispositivo Sísmico
- 7) Carpeta asfáltica
- 8) Juntas de Dilatación y Dispositivos de Apoyo
- 9) Drenaje
- 10) Señalización
- 11) Enrocado
- 12) Accesos
- 13) Plan de manejo ambiental

Nota: Para lo cual, el postor deberá indicar y/o señalar en su propuesta de forma clara las partidas y/o actividades mínimas solicitadas, caso contrario no se tomará como válida dicha propuesta.

Acreditación:

La experiencia del postor se acreditará con copia simple de: (i) contratos y sus respectivas actas de recepción de obra; (ii) contratos y sus respectivas resoluciones de liquidación; o (iii) contratos y sus respectivas constancias de prestación o cualquier otra documentación de la cual se desprenda fehacientemente que la obra fue concluida, así como el monto total que implicó su ejecución; correspondientes a un máximo de veinte (20) contrataciones.

PERFIL DEL PERSONAL CLAVE

El Contratista empleará obligatoriamente a los Profesionales propuestos para la Dirección Técnica de la Obra, salvo cambio autorizado por LA ENTIDAD por caso fortuito o fuerza mayor, el que solo procederá previa autorización escrita por





PESADA

"Año de la unidad, la paz y el desarrollo" - 2023



funcionario de la ENTIDAD que cuente con facultades suficientes para ello, debiendo los profesionales propuestos tener iguales o superiores características a los ofertados en la propuesta técnica, pudiéndose reemplazar al personal solo por incapacidad física y/o mental debidamente probada. La ENTIDAD deberá pronunciarse hasta los ocho (08) días hábiles siguientes de presentada la solicitud a la Entidad en favor o en contra. En caso de no pronunciarse, la solicitud se considerará aceptada.  
El plantel profesional clave para la ejecución de la obra debe estar conformado por el personal siguiente:

PLANTEL PROFESIONAL CLAVE		
Cargo	Profesión	Experiencia
Residente de obra	Ing. Civil y/o Arquitecto colegiado y habilitado	Experiencia mínima de (02) años, como residente y/o supervisor y/o inspector en la combinación de ejecución de obras en general, y como mínimo haber participado en ejecución de obras iguales y/o similares.
Especialista de suelos	Ing. Geólogo y/o Ingeniero civil titulado y colegiado	Experiencia mínima de (02) años como especialista en suelos y pavimentos en la ejecución y/o supervisión de obras en general.
Especialista en impacto ambiental	Ing. Ambiental, titulado	Experiencia mínima de (02) años como especialista en impacto ambiental, en la ejecución y/o supervisión de obras en general.
Especialista Arqueólogo	Arqueólogo titulado, colegiado y habilitado	Experiencia mínima de (02) años como especialista en arqueología en evaluaciones arqueológicas de proyectos viales y/o similares en general.
Especialista control de calidad	Ing. Civil, titulado	Experiencia mínima de (02) años como control de calidad en la ejecución de obras iguales o similares al objeto de la convocatoria.
Especialista en Topografía	Especialista en Topografía y/o Ingeniero Civil	Experiencia mínima de (02) años como especialista en topografía y/o civil en la elaboración de proyectos y/o supervisión de obras en general, calidad en la ejecución de obras iguales o similares al objeto de la convocatoria.



El profesional descrito líneas arriba deberán acreditar con los siguientes documentos:

- Copia simple del título profesional,
- Copia simple del diploma de colegiatura.





--- EQUIPOS, LIQUIDACION Y MAQUINARIA  
PESADA

"Año de la unidad, la paz y el desarrollo" - 2023



El mismo que será verificado por la entidad <https://cjpvisivai.cjp.org.pe/siccolegiacionweb/externo/comunacal/#> Y la pagina <https://enlinea.sunedu.gob.pe/>

Acreditación:

La experiencia del personal se acreditará con cualquiera de los siguientes documentos: (i) copia simple de contratos y su respectiva conformidad o (ii) constancias o (iii) certificadas o (iv) cualquier otra documentación que, de manera fehaciente demuestre la experiencia del personal clave propuesto. De presentarse experiencia ejecutada paralelamente (traslape), para el cómputo del tiempo de dicha experiencia sólo se considerará una vez el periodo traslapado.

Nota: para acreditar la experiencia del personal clave, se considerará obras similares a las siguientes: Creación y/o Construcción y/o Renovación y/o Reconstrucción y/o Mejoramiento y/o Rehabilitación y/o Ampliación y/o (incluyendo la combinación de estas obras), de Puentes vehiculares o carrozables y/o caminos vecinales que contengan puentes; no se incluye puentes peatonales.

EQUIPOS Y MAQUINARIAS

El equipo mecánico y/o maquinaria se utilizará en los trabajos de movimientos de tierra, eliminación de material excedentes y otras actividades proyectadas en la obra

ITEM	EQUIPO Y MAQUINARIA	UNIDAD	CANT.
1	CAMION BARANDA DE 3 TN-108 HP	UNID	1
2	CAMION CISTERNA 4X2(AGUA) 145-165 DE 2000 GL	UNID	1
3	CAMION VOLQUETE 380 HP 6X4 15 M3	UNID	1
4	CAMION VOLQUETE 4X2 210-280 HP 10 M3	UNID	2
5	CARGADOR SOBRE LLANTAS 200-250 HP 4-4, 1YD3	UND	1
6	COMPACTADOR VIBR. TIPO PLANCHA 7HP	UND	1
7	ESTACION TOTAL	UND	1
8	EXCAVADORA SOBRE ORUGA 170-250HP 1.1-2.75 YD3	UND	1
9	MOTOSOLDADORA DE 225 A	UND	1
10	MOTONIVELADORA DE 145-150 HP	UND	1
11	RETROEXCAVADORA SOBRE LLANTAS 58 HP 1 YD3	UND	1
12	RODILLO LISO VIBRATORIO AUTOPROPULSADO 101-135HP 10-12 TN	UND	1
13	TRACTOR DE ORUGAS DE 190-240 HP	UND	1





TRABAJO DE CONSTRUCCION Y MAQUINARIA  
PESADA

"Año de la unidad, la paz y el desarrollo" - 2023



La relación del equipo mínimo ofertada en la propuesta técnica deberá estar permanente en obra según el cronograma de ejecución de obra.

FUNCIONES Y ACTIVIDADES A DESARROLLAR POR EL PERSONAL CLAVE

RESIDENTE DE OBRA

Las actividades a desarrollar por el Residente de Obra son:

- El residente de obra estará en forma permanente en la obra requerida para garantizar su desarrollo conforme las normas técnicas, los planos, especificaciones, presupuesto y demás documentos que constituyen el proyecto correspondiente.
- El residente de obra velará el control sobre la totalidad de la calidad de los materiales, verificación de los equipos, la mano de obra y demás servicios que se empleen, cumpliendo las especificaciones técnicas pertinentes y las normas de seguridad.

5.14. LUGAR Y PLAZO DE EJECUCIÓN DE OBRA

LUGAR DE LA PRESTACIÓN

Lugar : CC.NN. Puerto Ocopa  
Distrito : Constitución  
Provincia : Oxapampa  
Región : Pasco  
Ubicación : Coordenadas Inicio (E 498604-N 8889274)-Fin (E 498614-N 8889282)  
Altitud : 255 msnm

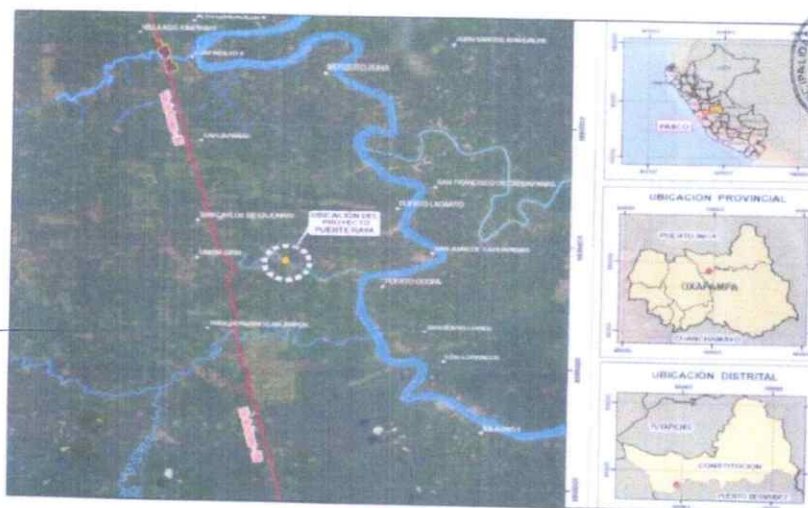

PLAZO DE EJECUCION:

El plazo establecido para la ejecución Total de la obra - es de: **Ciento Veinte y siete días calendario (120)**, el que se contabilizará desde el día siguiente en que se cumplan las condiciones enumeradas del Reglamento de la Ley de



CONTRATACION Y MAQUINARIA  
PESADA

"Año de la unidad, la paz y el desarrollo" - 2023



Contrataciones del Estado. El plazo constituye un requerimiento técnico de cumplimiento obligatorio.

El plazo de ejecución de obra inicia a partir del día siguiente de que se cumplan las condiciones establecidas en el artículo 176° (Inicio del plazo de ejecución de obra) del Reglamento de la Ley de Contrataciones del Estado.

La empresa contratista estará presente desde el día siguiente de la firma de contrato en la entidad para el cumplimiento de ítems precedentes en el 176° del RLCE.

5.15. DIRECCION PARA NOTIFICACIONES

El postor adjudicado, al momento de la suscripción del contrato, deberá acreditar mediante documento simple una dirección domiciliar en la ciudad de la **Capital de Constitución**, a la que la ENTIDAD le hará llegar las comunicaciones o notificaciones relacionadas con la ejecución del Proyecto; igualmente, deberá acreditar, mediante documento simple una **dirección electrónica** a la cual alternativamente se le hará llegar las notificaciones relacionadas con la ejecución de la obra, las cuales tendrán carácter oficial; del mismo modo deberá acreditar mediante documento simple el **directorio telefónico y correos electrónicos de todos sus especialistas y representantes** para las coordinaciones relacionadas con la ejecución del proyecto, el mismo que tendrá carácter de declaración jurada.

5.16. OTRAS OBLIGACIONES DEL CONTRATISTA

El CONTRATISTA está obligado a cumplir cabalmente, con lo ofrecido en su propuesta y en cualquier manifestación formal documentada, que hayan aportado adicionalmente, en el curso del proceso de selección o en la formalización del contrato, así como a lo dispuesto en los incisos 2) y 3) de los artículos 1774 del Código Civil.

Sin exclusión de las obligaciones que correspondan a El Contratista, conforme a los dispositivos legales y reglamentarios vigentes, y que son inherentes a la Ejecución de Obra contratada, éste se obliga minimamente y se compromete a cumplir con la realización de las siguientes actividades:

- Informar oportunamente sobre la normatividad técnica y reglamentaria vigente, aplicable al objeto de la Ejecución de la Obra.
- Efectuar las pruebas, ensayos, muestreos que el Comité de Recepción de Obra los solicite durante el proceso de recepción de obra.
- Efectuar, tramitar, solicitar y obtener los permisos, certificados, licencias u otros necesarios para el desarrollo de la obra, en cada uno de sus actividades que requiera.
- Prestar los servicios contratados de acuerdo a lo exigido en los presentes Términos de Referencia y Expediente Técnico.
- Visitar el área y terreno que será materia de aplicación de la Ejecución de Obra.
- Efectuar los trabajos de campo que sean necesarios para verificar el estado y características topográficas, geográficas, climáticas y de servicios básicos, análisis de impacto ambiental todos correspondientes a la localidad y al terreno sobre el que se ejecuta el proyecto.







OBRA DE OBRAS, LIQUIDACIÓN Y MAQUINARIA  
PESADA

"Año de la unidad, la paz y el desarrollo" - 2023



- g) Verificar las características y la capacidad portante del terreno, mediante la ejecución del Estudio de Mecánica de Suelos y otros que estime para su seguridad durante el desarrollo de la obra.
- h) Garantizar la participación del Personal Profesional en el frente de trabajo y a los que se exige en el presente documento, salvo que la Supervisión solicite su remoción, así como de los servicios, equipos y personal técnico y auxiliar.
- i) El Contratista deberá emplear personal técnico calificado, obreros especializados y demás personal necesario para la correcta realización de los trabajos.
- j) El Contratista tiene la obligación de reemplazar el personal no competente o no satisfactorio, de acuerdo a las órdenes del Supervisor.
- k) El Contratista tiene la obligación de suministrar a los trabajadores las condiciones más adecuadas de salubridad e higiene, así como dar el debido cumplimiento a lo dispuesto en la Ley 29783 de Salud y Seguridad en el Trabajo y su Reglamento, Convenio Colectivo vigente del Régimen Laboral especial en Construcción Civil, así como el Decreto Supremo N° 001-98-TR, y sus normas complementarias y modificatorias.
- l) El contratista se hará responsable por velar por la salud de su personal respecto a los acontecimientos suscitados respecto al nuevo coronavirus (contagios del SAR-COVID 19), para ello se ha considerado en el presupuesto del proyecto un desagregado que se incluye la prevención y protección de su personal a su cargo, la entidad no tendrá responsabilidad por el incumplimiento de la contratista en la implementación del Plan de Seguridad y Salud en el trabajo frente al COVID-19.
- m) El Contratista tiene la obligación de velar por la seguridad de los trabajadores durante la ejecución de todos y cada uno de los trabajos brindando el equipo y material necesario para tal efecto.
- n) Desarrollar las actividades para cumplir con los plazos parciales y con el plazo total programado para la Ejecución de la Obra.
- o) Coordinar permanentemente con La Entidad sobre los trabajos que se ejecuten.
- p) Evitar las fallas producto del inadecuado proceso constructivo, caso contrario El Contratista será legalmente responsable, en el campo administrativo, civil y penal, por los resultados que obtenga.
- q) Aplicar la reglamentación, directivas, ordenanzas municipales, parámetros urbanísticos y edificatorios, normas técnicas y demás documentos que sean de cumplimiento obligatorio para el desarrollo de la Ejecución de Obra, así como para sustentar adecuadamente la documentación técnica que formulará para La Entidad.
- r) Brindar las máximas facilidades para el cumplimiento de sus funciones al Supervisor de obra que designará La Entidad, así como a los funcionarios de la entidad que eventualmente, realizaran las inspecciones inopinadas y la revisión de los documentos que vaya elaborando El Contratista durante el desarrollo de la ejecución de obra.
- s) El contratista, mediante Carta Notarial, deberá designar a su representante con domicilio legal en la región Pasco-Provincia Oxapampa, donde la Entidad, deberá cursar toda la documentación oficial que se origine del





OBRA DE LIQUIDACION Y MAQUINARIA  
PESADA

"Año de la unidad, la paz y el desarrollo" - 2023



- proceso de elaboración, presentación, revisión de informes, cumplimiento de plazos, liquidación de Obra, etc.
- t) Elaborar el informe mensual en coordinación con el supervisor y la entidad.
  - u) El contratista está obligado a cumplir cabalmente, con lo ofrecido en su propuesta y en cualquier manifestación formal documentada, que hayan aportado adicionalmente, en el curso del proceso de selección o en la formalización del contrato, así como a lo dispuesto en los incisos 2) y 3) de los artículos 1774 del Código Civil.
  - v) Constituye obligación del Contratista el asumir los costos de reparación de los daños que ocasionen a las redes eléctricas, agua, desagüe, terrenos, teléfonos y demás terceros. La negativa del Contratista en reparar el daño causada será causal de resolución del contrato, sin perjuicio de LA MUNICIPALIDAD o las empresas de servicio ejecuten los trabajos con cargo a las valorizaciones del Contratista y/o Garantía de fiel cumplimiento, de ser el caso.
  - w) Es obligación y responsabilidad del Contratista, atender los juicios, reclamos, demandas o acciones imputables a él o a su personal directa o indirectamente por actividades ilícitas, daños, pérdidas, accidentes, lesiones o muertes, producidos dentro de la obra y/o áreas aledañas de su influencia, como consecuencia de la ejecución de trabajos o negligencia. Es obligación y responsabilidad del Contratista, inspeccionar los inmuebles aledaños en el perímetro de la construcción, cuyas instalaciones y/o cimentaciones queden comprendidas en el área de influencia de las excavaciones efectuadas para el Proyecto, y que puedan ver afectada su estabilidad o continuidad. Comprobará la necesidad de apuntalamientos, calzaduras, muros de contención o cualquier obra que sea necesario para evitar accidentes o demandas de los propietarios, por lo expuesto el postor deberá acreditar en su oferta un compromiso de la reparación e indemnización de la afectación a terceros.
  - x) Cuando la Obra se haya terminado, todos los campamentos, depósitos y edificios construidos deberán ser removidos y todos los lugares de su emplazamiento serán restablecidos a su forma original para adquirir un aspecto limpio, debiendo el Contratista efectuar dichos trabajos con cargo a sus gastos generales.

5.17. ADELANTOS

A solicitud del Contratista la Entidad podrá otorgar adelantos previa presentación de las garantías correspondientes de acuerdo al Artículo 180 del Reglamento de la Ley de Contrataciones del Estado aprobado por DS N° 344-2018-EF que incorpora las modificaciones posteriores.

**ADELANTO DIRECTO:**

La Entidad podrá otorgar al Ejecutor de Obra adelantos directos hasta el (10%).

El contratista dentro de los ocho (8) días siguientes a la suscripción del contrato, puede solicitar formalmente la entrega del mismo, adjuntando a su solicitud la garantía y el comprobante de pago correspondiente, vencido dicho plazo no procede la solicitud. La Entidad entrega el monto solicitado dentro de los siete



OBRAS, LIQUIDACION Y MAQUINARIA  
PESADA

"Año de la unidad, la paz y el desarrollo" - 2023



(7) días contados a partir del día siguiente de recibida la mencionada documentación

**ADELANTO PARA MATERIALES O INSUMOS:**

La Entidad podrá otorgar al Ejecutor de Obra adelantos para materiales hasta el (20%) del monto del contrato original.

La entrega de los adelantos se realizará en un plazo de quince (10) días calendarios previos a la fecha prevista de la adquisición de materiales o insumos establecido en el calendario de adquisición de materiales o insumos, con la finalidad que EL CONTRATISTA pueda disponer de los materiales o insumos en la oportunidad prevista en el calendario de avance de obra valorizado. Para tal efecto, **EL CONTRATISTA debe solicitar la entrega del adelanto en un plazo de veinte (15) días calendarios anteriores de la adquisición de materiales o insumos establecido en el calendario de adquisición de materiales o insumos**, adjuntando a su solicitud la garantía. La Entidad tendrá un plazo de cinco (05) días calendarios para su evaluación y pago del adelanto solicitado.

La Amortización del adelanto para materiales e insumos se realizará de acuerdo a lo dispuesto en el decreto supremo N°011-79-VC y sus modificatorias, ampliatorias complementarias.

**5.18. GARANTIAS**

Las garantías que deben otorgar los postores y/o contratistas, según corresponda, son las de fiel cumplimiento del contrato y por los adelantos.

**GARANTÍA DE FIEL CUMPLIMIENTO**

El postor ganador debe entregar a la Entidad la garantía de fiel cumplimiento del mismo por una suma equivalente al diez por ciento (10%) del monto del contrato original. Esta se mantiene vigente hasta la hasta el consentimiento de la liquidación final.



**GARANTÍA POR ADELANTO**

El contratista debe presentar una garantía emitida por idéntico monto al adelanto entregado conforme a lo estipulado en el artículo 153 del Reglamento.

**5.19. SUBCONTRATACIÓN**

No está permitido la sub-contratación de ninguna de las partes del contrato ejecución de la Obra.

**5.20. CONFIDENCIALIDAD**

Confidencialidad y reserva absoluta en el manejo de información y documentación a la que se tenga acceso relacionada con la prestación, queda expresamente prohibido revelar dicha información a terceros.

El ejecutor, deberá dar cumplimiento a todas las políticas y estándares definidos por la Entidad, en materia de seguridad de la información.

Dicha obligación comprende la información que se entrega, como también la que se genera durante la realización de las actividades y la información producida una vez que se haya concluido el contrato.

Dicha información puede consistir en mapas, dibujos, fotografías, mosaicos, planos, informes, recomendaciones, cálculos, documentos y demás datos compilados o recibidos por el contratista.





#### 5.21. PROPIEDAD INTELECTUAL

De corresponder, se deberá precisar que la Entidad tendrá todos los derechos de propiedad intelectual, incluidos sin limitación, las patentes, derechos de autor, nombres comerciales y marcas registradas respecto a los productos o documentos y otros materiales que guarden una relación directa con la ejecución del contrato o que se hubieren creado o producido como consecuencia a en el curso de la ejecución de la obra.

De ser el caso, a solicitud de la Entidad, el contratista tomará todas las medidas necesarias, y en general, asistirá a la Entidad para obtener esos derechos.

#### 5.22. MEDIDAS DE CONTROL DURANTE LA EJECUCIÓN CONTRACTUAL

Teniendo en cuenta el destino e importancia de la obra, es obligación del Contratista alcanzar la calidad necesaria, tanto de los materiales y equipos como de la ejecución de la obra, instalaciones y equipamiento, acorde a lo especificado en el estudio definitivo.

- A tal efecto el Supervisor establecerá los sistemas de control de ejecución y demás actividades de control de calidad.
- El Supervisor tendrá el derecho, cada vez que lo juzgue necesario, a realizar las pruebas o ensayos de los materiales, estructuras o equipos, previstos o no en las Especificaciones Técnicas. La ejecución de tales pruebas o ensayos no relevará al Contratista de ninguna de sus obligaciones estipuladas en el Contrato.
- En el caso que los materiales y equipos probados no cumplan con las Especificaciones Técnicas y las condiciones de funcionamiento, el costo de las pruebas correrá a cargo del Contratista.
- Los resultados de cualquier prueba, ensayo y/o análisis realizados serán comunicados por escrito al Contratista, tan pronto como sea posible, a fin de que tome las medidas correctivas que hubiese lugar.
- Toda obra ejecutada bajo el Contrato, podrá ser catalogada como no ejecutada por el Supervisor debido a su no conformidad o defectos, en cualquier etapa de construcción.
- Todo equipo suministrado y/o utilizado bajo el Contrato podrá estar sujeto a rechazo del Supervisor, debido a fallas en la calidad del trabajo o rendimiento insatisfactorio, no obstante, la aceptación previa.
- Toda obra, equipo o sus partes componentes que hayan sido rechazadas, deberán ser reparadas o reemplazadas por y a expensas del Contratista y deberán contar con la aprobación del Supervisor.
- El Contratista también será responsable de los costos de mano de obra, gastos varios, daños o pérdidas, ya sean directos o indirectos, que resulten del uso de materiales que el Supervisor considere con defectos de fabricación o como resultado de un defectuoso manipuleo o instalación.
- El costo de pruebas, así como los análisis de control de calidad de materiales y ejecución de trabajos, será por cuenta exclusiva del contratista, las cuales se efectuarán en laboratorios externos de universidades y/o instituciones de reconocido prestigio.
- El tipo y cantidad de las pruebas y análisis están indicados en el expediente técnico y/o reglamento nacional de construcciones y normas conexas, así





TRABAJO DE LIQUIDACION Y MAQUINARIA  
PESADA

"Año de la unidad, la paz y el desarrollo" - 2023



como aquellas que el inspector o supervisor consideren necesarias, para alcanzar una Obra con calidad y eficiencia.

- El contratista está obligado a presentar ante la Entidad, los certificados de calidad expedidos por los organismos competentes, de los materiales e insumos empleados en la construcción de la obra, copia de los cuales además deberán estar presentes en Obra.
- En el caso de materiales e insumos nacionales se deberá presentar la certificación de calidad expedida por laboratorio o fabricante dando cuenta de la norma técnica nacional INDECOPI vigente o su análoga extranjera autorizada por INDECOPI

CONTROLES INTERNOS

Obligatoriamente se deberá implementar el cuaderno de obra, su registro, control y administración se efectuará de conformidad con las normas vigentes y/o directivas que emita la Entidad; la ausencia del cuaderno de obra, en obra o su desactualización en los asientos será penalizada, tomando como referencia lo señalado en el Reglamento de Contrataciones del Estado.

Adicionalmente, el Contratista en coordinación con la Supervisión o la Inspección, implementarán los siguientes controles:

- Un (01) cuaderno de visitas, en la que se consignará las recomendaciones de funcionarios o servidores de la ENTIDAD; o personal a quien delegue el seguimiento respectivo.
- Un (01) cuaderno de autocontrol, en la que se señalará con precisión las razones de las eventuales salidas del residente o supervisor o especialistas de la obra.



Ambos cuadernos (Visita y de autocontrol) permanecerán adjuntos al cuaderno de obra; las anotaciones que en ella se registren constituirán, de ser el caso, antecedentes para el cálculo de penalidades o descuentos por incumplimiento de obligaciones del contratista (participación del plantel técnico propuesto; equipos y maquinaria; controles de calidad).

CUADERNO DE OBRA

En la fecha de entrega del terreno, el contratista entrega y abre el cuaderno de obra, el mismo que se encuentra legalizado y es firmado en todas sus páginas por el inspector o supervisor, según corresponda, y por el residente, a fin de evitar su adulteración. Dichos profesionales son los únicos autorizados para hacer anotaciones en el cuaderno de obra, salvo en los casos de ausencias excepcionales debidamente autorizadas por la Entidad, en los que puede autorizarse la firma del cuaderno de obra a otro profesional, el cual ejerce esta labor de forma exclusiva e indelegable.

El Cuaderno de Obra deberá tener un original con (3) copias desglosables, correspondiendo una de ellas a la Entidad. El original de dicho Cuaderno debe permanecer en obra, bajo custodia del residente. Concluida la ejecución de la obra, el original quedará en poder de la Entidad.



PRUEBAS, LIQUIDACION Y MAQUINARIA  
PESADA

"Año de la unidad, la paz y el desarrollo" - 2023



El cuaderno de obra, es el medio de comunicación ordenado entre el contratista y el supervisor; estará físicamente bajo la custodia y responsabilidad del contratista, y en condiciones de ser exhibido en cualquier momento ante la MUNICIPALIDAD.

El Cuaderno de Obra es el medio de registro de ocurrencias de la obra y será abierto el día de la entrega del terreno. Este documento constará de original y tres copias desglosables, correspondiendo una de ellas a LA MUNICIPALIDAD, otra al Contratista y la tercera al supervisor, será firmado en todas sus páginas por el supervisor y por residente de obra, quienes son los únicos autorizados para hacer anotaciones en el Cuaderno de Obra.

El original del cuaderno de obra permanecerá en todo momento en obra, bajo custodia y responsabilidad del residente y a disposición permanente del supervisor, hasta la recepción final de la obra, quedando a partir de ese entonces bajo custodia de LA MUNICIPALIDAD.

En el Cuaderno de Obra, se deberá registrar cronológicamente las consultas, autorizaciones, reclamos, modificaciones, metrados y otras ocurrencias de la obra.

**DISPOSICIONES DE LA DIRECTIVA N° 009-2020-OSCE/CD.**

El acceso y registro en el cuaderno de obra digital se realiza a través de internet, ingresando a <https://www.gob.pe/osce>. En ese sentido, las Entidades y los contratistas (ejecutores de obra y supervisores de obra) tienen la responsabilidad de contar y mantener el equipamiento y las condiciones que aseguren una conectividad oportuna y adecuada, sin perjuicio de lo previsto en el numeral 9.3 de la presente Directiva.



**OCURRENCIAS**

Son hechos relevantes relacionados con la ejecución de la obra que deben ser anotados en el Cuaderno de Obra, firmando al pie de cada anotación el Supervisor o el Residente, según quien sea el que efectúe la anotación. Las solicitudes a la Entidad que se realicen como consecuencia de las ocurrencias anotadas en el Cuaderno de Obra, se harán directamente a la Entidad, por medio de comunicación que deje constancia de dicha solicitud.

**PRUEBAS Y CERTIFICADOS DE CALIDAD**

El tipo y cantidad de las Pruebas y Análisis están indicados en el Expediente Técnico, de conformidad al Reglamento Nacional de Edificaciones y otras normas conexas, así como aquellas que el supervisor considere necesarias, para alcanzar una obra con calidad y la eficiencia requerida.

El Contratista está obligado a presentar ante LA MUNICIPALIDAD, los certificados de calidad expedidos por los organismos competentes, de los materiales e insumos empleados en la construcción de la obra, teniendo en cuenta la siguiente consideración: Materiales e Insumos Nacionales. Certificación de Calidad expedido por laboratorio dando cuenta de la Norma Técnica Nacional INDECOPI vigente o su análoga extranjera autorizada por INDECOPI, en el caso de Materiales e Insumos Importados.





OBRA DE LIQUIDACION Y MAQUINARIA  
PESADA

"Año de la unidad, la paz y el desarrollo" - 2023



Durante la ejecución de la obra, el contratista realizará las pruebas y ensayos necesarios de los trabajos realizados, de conformidad a lo dispuesto en las normas técnicas nacionales, las mismas que serán comparadas con los resultados de los ensayos obtenidos por el supervisor de obra. No se admitirán pruebas realizadas en forma conjunta, tampoco cuando el contratista y el supervisor contraten un mismo laboratorio.

El contratista no se podrá pasar de una partida a otra de la obra, mientras no se cuente con la respectiva conformidad de los resultados de los ensayos por parte del Supervisor de Obra.

### 5.23. FORMA DE PAGO

El pago se realizará según avance valorizado mensual, previa entrega de informe mensual (Valorización mensual); el área encargada de dar la conformidad será la Sub Gerencia de Obras Liquidación y Maquinaria Pesada previo informe de evaluación y aprobación del Supervisor o Inspector, y VºBº por la Gerencia de Infraestructura desarrollo urbano y rural, en cumplimiento del artículo 194 del reglamento de la ley de contrataciones del estado.

### VALORIZACIONES DE OBRA

Las valorizaciones serán preparadas por el Contratista en coordinación con el Supervisor.

El Contratista consignará en sus valorizaciones todos los trabajos ejecutados, de acuerdo a las cantidades establecidas en las mediciones.

Las valorizaciones periódicas se elaborarán el último de cada mes ante la supervisión, para que este a su vez comunique el resultado de la revisión, y evaluación a la Entidad durante los cinco (5) días, contados a partir del primer día hábil del mes siguiente al de la valorización respectiva, y es cancelada por la Entidad en fecha no posterior al último día de tal mes.

Las valorizaciones se presentarán en tres (3) ejemplares, acompañadas según el caso por los cómputos métricos resultantes de las mediciones de los trabajos ejecutados y sustentados con las planillas de sustento de metrados de manera que se pueda determinar el porcentaje de la partida ejecutada hasta la fecha y verificados por el Supervisor, la misma que debe demostrarse con fotografías. Las valorizaciones se realizarán de acuerdo a lo establecido en el Artículo 194º de la Ley de Contrataciones del Estado y su reglamento.

Conjuntamente con la valorización, el contratista presentará los siguientes documentos necesarios para el trámite de pago:

1. Certificados de ensayos y protocolos de control de calidad de los materiales y trabajos ejecutados.
2. Panel fotográfico que sustente la secuencia de la prestación.
3. Sustentación técnica de los metrados, mediante croquis, gráficos y/o esquemas que ilustren claramente lo realmente ejecutado.
4. Los informes mensuales de valorización presentados deben tener la siguiente estructura;





REQUISITOS DE OBRAS, LIQUIDACIÓN Y MAQUINARIA  
PESADA

"Año de la unidad, la paz y el desarrollo" - 2023



- ÍNDICE
- FICHA TÉCNICA DE IDENTIFICACIÓN DE OBRA
- MEMORIA DESCRIPTIVA
- ESTADO SITUACIONAL ACTUAL DEL PROYECTO
- RESUMEN DE LAS PRINCIPALES OCURRENCIAS
- RELACIÓN DE LOS RECURSOS HUMANOS, EQUIPO Y MAQUINARIAS UTILIZADAS
- PLANILLA DE METRADOS DETALLADOS (AVANCE EJECUTADO)
- RESUMEN DE METRADOS EJECUTADOS COMPARANDO CON LAS PARTIDAS PROGRAMADAS
- GRÁFICO DE AVANCE PROGRAMADO VS EJECUTADAS (CURVA "S")
- RESUMEN DE VALORIZACIÓN
- VALORIZACIÓN DE AVANCE DE OBRA
- REAJUSTE O CÁLCULO DE REINTEGROS Y/O AMORTIZACIONES RECALCULADOS
- CALENDARIO DE AVANCE DE OBRA
- CRONOGRAMA ACELERADO DE OBRA (DE SER EL CASO)
- INFORME DE COMPATIBILIDAD (SOLO EN LA PRIMERA VALORIZACIÓN)
- CONTROL FINANCIERO
- RESUMEN DE PAGOS EN PROCESOS EFECTUADOS
- ANÁLISIS, CONCLUSIONES Y RECOMENDACIONES
- COPIA DEL DESGLOSABLE DE CUADERNO DE OBRA ORIGINAL
- COPIA DE CERTIFICADO Y/O PROTOCOLOS DE CONTROL DE CALIDAD EN ORIGINAL (DISEÑO DE MEZCLA, ANÁLISIS GRANULOMÉTRICO, PRUEBAS DE ROTURA, PRUEBAS HIDRÁULICAS Y OTROS SEGÚN CORRESPONDA A LA OBRA)
- COPIA CERTIFICADO DE CALIDAD DE MATERIALES
- PANEL FOTOGRÁFICO EN FÍSICO Y DIGITAL
- COPIA DEL ACTA DE ENTREGA DE TERRENO
- COPIA DEL ACTA DE INICIO DE OBRA
- COPIA DEL ACTA DE TÉRMINO DE OBRA (ÚLTIMA VALORIZACIÓN)
- PLANOS DE REPLANTEO (DE SER EL CASO)
- COPIA DE CONTRATO DE OBRA
- COPIA DE ADENDAS AL CONTRATO (DE CORRESPONDER)
- COPIA DE RESOLUCIÓN DE AMPLIACIÓN DE PLAZO (DE SER EL CASO)
- COPIA DE RESOLUCIÓN DE ADICIONALES Y/O DEDUCTIVO DE OBRA (DE SER EL CASO)
- CONSTANCIA DE REMYPE (DE SER EL CASO)
- COPIA DE CERTIFICADO DE HABILIDAD DEL RESIDENTE DE OBRA,
- COPIA DE CONTRATO DE CONSORCIO NOTARIAL, (DE SER EL CASO)
- COPIA DE DECLARACIÓN JURADA DE RETENCIÓN DE FIEL CUMPLIMIENTO (DE CORRESPONDER)
- COPIA DE CARTA FIANZA DE FIEL CUMPLIMIENTO, VIGENTE (DE CORRESPONDER)
- COPIA DE CARTA FIANZA DE ADELANTO DE MATERIALES VIGENTE (DE CORRESPONDER)
- COPIA DE CARTA FIANZA DE ADELANTO DIRECTO VIGENTE (DE CORRESPONDER)
- PAGOS A CONAFOVICER, SENCICO, Y OTROS PAGOS RELACIONADOS A LA CONSTRUCCIÓN CIVIL.





OBRA, LIQUIDACION Y MAQUINARIA  
PESADA

"Año de la unidad, la paz y el desarrollo" - 2023



- CONSTANCIA DE NO ADEUDO FIRMADO POR EL REPRESENTANTE DE LA COMUNIDAD O AUTORIDAD RELACIONADO A LA OBRA EN EJECUCIÓN (ULTIMA VALORIZACIÓN)
- ANÁLISIS, CONCLUSIONES Y RECOMENDACIONES.

**NOTA:**

Todo informe se deberá hacer llegar de la siguiente manera: 02 juegos originales + 01 copia debidamente foliados + digital (CD, DVD, etc.).

Toda la documentación presentada tendrá el visto bueno del supervisor de obra, residente de obra y contratista.

Cada ITEM deberá tener su respectivo separador.

**5.24. DISCREPANCIAS RESPECTO DE VALORIZACIONES O METRADOS**

Si surgieran discrepancias respecto de la formulación, aprobación o valorización de los metrados, entre el Contratista y el supervisor y/o la Entidad, según sea el caso, se resolverán en la liquidación del contrato, sin perjuicio del cobro de la parte no controvertida.

Sólo será posible iniciar un procedimiento de conciliación o arbitraje dentro de los quince (15) días hábiles después de ocurrida la controversia si la valorización de la parte en discusión representa un monto superior al cinco por ciento (5 %) del contrato actualizado.

La iniciación de este procedimiento no implica la suspensión del contrato ni el incumplimiento de las obligaciones de las partes.

**5.25. FORMULA DE REAJUSTE**

Los reajustes se calculan conforme lo indicado en el numeral 38.3 del artículo 38 y el artículo 195 del Reglamento de la Ley de Contrataciones del Estado.

El reajuste automático de precios será aplicable solamente a las valorizaciones de obra en moneda nacional y se efectuará según el sistema de fórmulas polinómicas.

El reajuste de precios se efectuará mediante aplicación de las fórmulas polinómicas precisadas en el Expediente Técnico, conforme al Artículo 7° del Decreto Supremo N° 011-79 VC, sus modificatorias, ampliatorias y complementarias, así como lo establecido en el Decreto Supremo N° 155-90-EF, o las normas legales que lo sustituyan. El valor de los Reajustes estará incluido en los Pagos a Cuenta.

**5.26. PENALIDADES**

Estos dos tipos de penalidades se calculan en forma independiente y pueden alcanzar cada una un monto máximo equivalente al diez por ciento (10%) del monto del contrato vigente, o de ser el caso, del ítem que debió ejecutarse.

**PENALIDADES POR MORA**

En caso de retraso injustificado del contratista en la ejecución de las prestaciones objeto del contrato, la Entidad le aplica automáticamente una penalidad por







SEÑAL, LIQUIDACION Y MAQUINARIA  
PESADA

"Año de la unidad, la paz y el desarrollo" - 2023



mora por cada día de atraso, de conformidad con en el artículo 162 del Reglamento.

OTRAS PENALIDADES

De acuerdo con el artículo 163 del Reglamento, se pueden establecer otras penalidades, distintas al retraso o mora, las cuales deben ser objetivas, razonables, congruentes y proporcionales con el objeto de la contratación.

N°	SUPUESTOS DE APLICACIÓN DE PENALIDAD	FORMA DE CÁLCULO	PROCEDIMIENTO
1	Cuando el personal acreditado permanece menos de sesenta (60) días desde el inicio de su participación en la ejecución del contrato o del íntegro del plazo de ejecución, si este es menor a los sesenta (60) días, de conformidad con las disposiciones establecidas en el numeral 190.2 del artículo 190 del Reglamento.	UNA (1) UIT por cada día de ausencia del personal en obra en el plazo previsto	Según informe del supervisor de la obra o Sub Gerencia de Obras Liquidación y Maquinaria Pesada o Gerente de Infraestructura Desarrollo Urbano y Rural de la entidad.
2	En caso el contratista incumpla con su obligación de ejecutar la prestación con el personal acreditado o debidamente sustituido.	0.5 UIT por cada día de ausencia del personal en obra	Según informe del supervisor de la obra o Sub Gerencia de Obras Liquidación y Maquinaria Pesada o Gerente de Infraestructura Desarrollo Urbano y Rural de la entidad.
3	<b>PERSONAL DEL CONTRATISTA</b> En caso culmine la relación contractual entre el contratista y el personal ofertado y la Entidad no haya aprobado la sustitución del personal por no cumplir con las experiencias y calificaciones del profesional a ser reemplazado.	1.00 UIT Por cada día de ausencia del personal en obra.	Según informe del supervisor de la obra o Sub Gerencia de Obras Liquidación y Maquinaria Pesada o Gerente de Infraestructura Desarrollo Urbano y Rural de la entidad.
4	<b>CUADERNO DE OBRA</b> Si el contratista o su personal, no permite el acceso al cuaderno de obra al SUPERVISOR DE LA OBRA, impidiéndole anotar las ocurrencias, o cuando no se encuentre el cuaderno de obra en la oficina técnica de la obra.	0.5UIT Por cada día de impedimento.	Según informe del supervisor de la obra o Sub Gerencia de Obras Liquidación y Maquinaria Pesada o Gerente de Infraestructura Desarrollo Urbano y Rural de la entidad.
5	<b>CALIDAD DE LOS MATERIALES</b> Cuando el contratista ingrese materiales a la obra sin la autorización del supervisor o utilice para la ejecución de la obra materiales de menor calidad que los especificados en el Expediente Técnico. La multa es por cada material no autorizado o no adecuado.	1.00 UIT por cada evento	Según informe del supervisor de la obra o Sub Gerencia de Obras Liquidación y Maquinaria Pesada o Gerente de Infraestructura Desarrollo Urbano y Rural de la entidad.
6	<b>CRONOGRAMA VALORIZADO AL INICIO DEL PLAZO CONTRATUAL</b> Cuando el contratista no cumpla con entregar el calendario valorizado adecuado a la Fecha de inicio del plazo contractual, en un plazo de 07 días calendarios, o en el	1.00 UIT por cada evento	Según informe del supervisor de la obra o Sub Gerencia de Obras Liquidación y Maquinaria Pesada o Gerente de Infraestructura Desarrollo Urbano y Rural de la entidad.



GERENCIA DE OBRAS, LIQUIDACIÓN Y MAQUINARIA  
PESADA

"Año de la Unidad, la paz y el desarrollo" - 2023



caso de demoras injustificadas los cronogramas reprogramados o acelerados de trabajo, dentro del plazo indicado en la Ley de Contrataciones y su Reglamento.

- |    |   |  |   |
|----|---|--|---|
| 7  | <b>PRUEBAS y ENSAYOS</b><br>Cuando el contratista no presenta las pruebas o ensayos oportunamente para verificar la calidad del cálculo de concreto y materiales dentro de los trabajos ejecutados. La multa es por cada incumplimiento o cuando el contratista no disponga de los equipos de laboratorio de campo para las pruebas de calidad. | 1.00 UIT<br>por cada incumplimiento        | Según informe del supervisor de la obra o Sub Gerencia de Obras Liquidación y Maquinaria Pesada o Gerente de Infraestructura Desarrollo Urbano y Rural de la entidad. |
| 8  | <b>RESIDENTE DE OBRA</b><br>Cuando el Ingeniero Residente no se encuentra en forma permanente en la obra.   | 1.00 UIT<br>Por cada día de infracción.    | Según informe del supervisor de la obra o Sub Gerencia de Obras Liquidación y Maquinaria Pesada o Gerente de Infraestructura Desarrollo Urbano y Rural de la entidad. |
| 9  | <b>EQUIPOS DECLARADOS EN LA PROPUESTA TECNICA</b><br>El contratista no cumple con mantener en obra la totalidad de los equipos mínimos ofertados en su propuesta técnica, según el cronograma de ejecución de obra y/o cuando se ejecuten las partidas en las que se utilizan los equipos mínimos   | 1.00 UIT<br>por cada evento                | Según informe del supervisor de la obra o Sub Gerencia de Obras Liquidación y Maquinaria Pesada o Gerente de Infraestructura Desarrollo Urbano y Rural de la entidad  |
| 10 | El contratista no realiza la limpieza de la zona de trabajo, sea en propiedad pública o privada   | 1.00 UIT<br>por cada infracción            | Según informe del supervisor de la obra o Sub Gerencia de Obras Liquidación y Maquinaria Pesada o Gerente de Infraestructura Desarrollo Urbano y Rural de la entidad  |
| 11 | El contratista y/o personal modifique lo estipulado en el expediente técnico de obra sin autorización.  | 1.00 UIT<br>por cada infracción            | Según informe del supervisor de la obra o Sub Gerencia de Obras Liquidación y Maquinaria Pesada o Gerente de Infraestructura Desarrollo Urbano y Rural de la entidad  |
| 12 | Cuando el contratista no coloque el Cartel de Obra dentro del plazo establecido. Asimismo, tiene la obligación de mantener el cartel de obra durante la ejecución de la obra, se penalizará de la misma forma, cuando no se mantenga durante el tiempo establecido.   | 1.00 UIT<br>por cada día de Incumplimiento | Según informe del supervisor de la obra o Sub Gerencia de Obras Liquidación y Maquinaria Pesada o Gerente de Infraestructura Desarrollo Urbano y Rural de la entidad  |
| 13 | Se detecte que el cuaderno de obra no se encuentra al día. La penalidad se aplicará por cada día de atraso.   | 0.05 UIT<br>por cada día de Incumplimiento | Según informe del supervisor de la obra o Sub Gerencia de Obras Liquidación y Maquinaria Pesada o Gerente de Infraestructura Desarrollo Urbano y Rural de la entidad. |
| 14 | <b>ENTREGA DE INFORMACIÓN INCOMPLETA (*) O EXTEMPORÁNEA</b><br>Perjudicando el trámite normal de los mismos (Informe Técnico de revisión del expediente técnico de obra, solicitud de adelantos, valorizaciones, adicionales, informe   | 0.05 UIT<br>por cada Incumplimiento        | Según informe del supervisor de la obra o Sub Gerencia de Obras Liquidación y Maquinaria Pesada o Gerente de Infraestructura Desarrollo Urbano y Rural de la entidad. |





MULTAS, LIQUIDACION Y MAQUINARIA  
PESADA

"Año de la unidad, la paz y el desarrollo" - 2023



	final de liquidación de obra). La penalidad se aplicará por incumplimiento.		
15	El contratista deberá de cumplir con presentar la liquidación de obra o debería entregar dentro de los plazos establecidos por la normativa si el supervisor no lo hiciera.	(0.5 UIT) (por cada día de incumplimiento posterior al plazo respectivo o notificado por la oficina de supervisión y liquidación)	Según informe del supervisor de la obra o Sub Gerencia de Obras Liquidación y Maquinaria Pesada o Gerente de Infraestructura Desarrollo Urbano y Rural de la entidad.
16	No tener expediente técnico en obra	(0.5 UIT) por cada día de evento	Según informe del supervisor de la obra o Sub Gerencia de Obras Liquidación y Maquinaria Pesada o Gerente de Infraestructura Desarrollo Urbano y Rural de la entidad.
17	Desvirtuar el trámite administrativo correspondiente (valorizaciones, adicionales, adendas, procedimientos de recepción de obras, levantamiento de observaciones, informes técnicos solicitados, etc.), documentación que necesariamente requiere de opinión de la supervisión, salvo que presente documentación que demuestre la ausencia de la supervisión.	(1.00 UIT) por cada día de evento	Según informe del supervisor de la obra o Sub Gerencia de Obras Liquidación y Maquinaria Pesada o Gerente de Infraestructura Desarrollo Urbano y Rural de la entidad.
18	El contratista no cumple con subsanar las observaciones formuladas a valorizaciones, adicionales, adendas, procedimientos de recepción de obras, levantamiento de observaciones, informes técnicos solicitados	(1.00 UIT) por cada día de atraso	Según informe del supervisor de la obra o Sub Gerencia de Obras Liquidación y Maquinaria Pesada o Gerente de Infraestructura Desarrollo Urbano y Rural de la entidad.



Estas multas se cuantificarán tomando como referencia la Unidad Impositiva Tributaria (UIT) vigente al momento de cometerse la infracción.

Las penalidades establecidas en el presente numeral en su conjunto no deberán de exceder el 10 % del valor del contrato vigente, y se calcularán independientemente de la penalidad por mora.

Para el caso de las multas consideradas en los numerales 1, luego de la aceptación y aprobación por parte de LA ENTIDAD de la solicitud del cambio del profesional evaluado, están eximidos de la penalidad en los siguientes casos:

- Por fallecimiento del profesional.
- Por enfermedad que impide la permanencia del profesional, sustentado con certificado médico.
- Retiro del profesional por disposición de LA ENTIDAD.





OBRAS, LIQUIDACION Y MAQUINARIA  
PESADA

"Año de la unidad, la paz y el desarrollo" - 2023



Al respecto, es preciso señalar que cuando se solicite la remoción de alguno de los profesionales tanto el CONTRATISTA como el SUPERVISOR, deberán motivar su solicitud.

Estas penalidades y multas serán deducidas, en este orden, de los pagos a cuenta, del pago final o en la liquidación final; o si fuera insuficiente, se cobrará con cargo a la Garantía de Fiel Cumplimiento presentada por el contratista, sin perjuicio de que LA ENTIDAD exija el resarcimiento de los daños y perjuicios mediante la acción legal correspondiente.

#### 5.27. RESPONSABILIDADES POR VICIOS OCULTOS

Queda claramente establecido que el hecho de haber recepcionado las Obra no exonera al CONTRATISTA de sus responsabilidades, de acuerdo con lo dispuesto en el Código Civil y en el artículo 40° de la Ley de Contrataciones del Estado, que establece, "En los contratos de ejecución de obra, el plazo de responsabilidad no puede ser inferior a siete (7) años, contado a partir de la conformidad de la recepción total o parcial de la obra", por lo que, en caso de ser requerido por la Entidad, para absolver defectos, fallas y/o vicios ocultos que presenta la obra ejecutada, no podrá negar su participación y absolución de dichos requerimientos mencionados. En caso de no contestar por escrito y/o no concurrir a la citación antes indicada, se hará conocer su negativa al OSCE y a la Contraloría General de la República, a los efectos legales consiguientes, en razón de que el servicio prestado es un acto administrativo por el cual es responsable ante el Estado.



#### II. REQUISITOS DE CALIFICACIÓN

A CAPACIDAD TÉCNICA Y PROFESIONAL			
A.1 EQUIPAMIENTO ESTRATÉGICO			
Requisitos:			
ÍTEM	EQUIPO	UNIDAD	CANT.
1	CAMION BARANDA DE 3 TN-108 HP	UNID	1
2	CAMION CISTERNA 4X2(AGUA) 145-165 DE 2000 GL	UNID	1
3	CAMION VOLQUETE 380 HP 6X4 15 M3	UNID	1
4	CAMION VOLQUETE 4X2 210-280 HP 10 M3	UNID	2
5	CARGADOR SOBRE LLANTAS 200-250 HP 4.4. 1YD3	UND	1
6	COMPACTADOR VIBR. TIPO PLANCHA 7HP	UND	1
7	ESTACION TOTAL	UND	1
8	EXCAVADORA SOBRE ORUGA 170-250HP 1, 1-2,75 YD3	UND	1
9	MOTOSOLDADORA DE 225 A	UND	1



OBRAS, LIQUIDACION Y MAQUINARIA  
PESADA

\*\*Año de la unidad, la paz y el desarrollo\*\* - 2023



10	MOTONIVELADORA DE 145-150 HP	UND	1
11	RETROEXCAVADORA SOBRE LLANTAS 58 HP 1 YD3	UND	1
12	RODILLO LISO VIBRATORIO AUTOPROPULSADO 101-135HP 10-12 TN	UND	1
13	TRACTOR DE ORUGAS DE 190-240 HP	UND	1

**Acreditación:**

De conformidad con el numeral 49.3 del artículo 49 y el literal e) del numeral 139.1 del artículo 139 del Reglamento este requisito de calificación se acredita para la suscripción del contrato.

**A.2 CALIFICACIONES DEL PLANTEL PROFESIONAL CLAVE**

**FORMACIÓN ACADÉMICA DEL PLANTEL PROFESIONAL CLAVE**

**Requisitos:**

PLANTEL PROFESIONAL CLAVE		
Cargo	Profesión	Experiencia
Residente de obra	Ing. Civil y/o Arquitecto colegiado y habilitado	Experiencia mínima de (02) años como residente y/o supervisor y/o inspector en la combinación de ejecución de obras en general, y como mínimo haber participado en ejecución de obras iguales y/o similares.
Especialista de suelos	Ing. Geólogo y/o ingeniero civil titulado y colegiado	Experiencia mínima de (02) años como especialista en suelos y pavimentos en la ejecución y/o supervisión de obras en general.
Especialista en impacto ambiental	Ing. Ambiental, titulado	Experiencia mínima de (02) años como especialista en impacto ambiental, en la ejecución y/o supervisión de obras en general.
Especialista Arqueólogo	Arqueólogo titulado, colegiado y habilitado	Experiencia mínima de (02) años como especialista en arqueología en evaluaciones arqueológicas de proyectos viales y/o similares en general.
Especialista control de calidad	Ing. Civil, titulado	Experiencia mínima de (02) años como control de calidad en la ejecución de obras iguales o similares al objeto de la convocatoria.
Especialista en Topografía	Especialista en Topografía y/o Ingeniero Civil	Experiencia mínima de (02) años como especialista en topografía y/o ingeniero topográfico en la elaboración de proyectos y/o supervisión de obras en general, calidad en la ejecución de obras iguales o similares al objeto de la convocatoria.

**Acreditación:**



OBRAS, LIQUIDACION Y MAQUINARIA  
PESADA

"Año de la unidad, la paz y el desarrollo" - 2023



De conformidad con el numeral 49.3 del artículo 49 y el literal e) del numeral 139.1 del artículo 139 del Reglamento este requisito de calificación se acredita para la suscripción del contrato.

El mismo que será verificado por la entidad  
<https://civirtual.cip.org.pe/sice/coligacionweb/externo/consultaCol/#> Y la pagina  
<https://enlinea.sunedu.gob.pe/>

A.3 EXPERIENCIA DEL PLANTEL PROFESIONAL CLAVE

Requisitos:

**Residente de obra**

EXPERIENCIA MÍNIMA DE (2) AÑOS, COMO RESIDENTE Y/O SUPERVISOR Y/O INSPECTOR Y/O ASISTENTE DE SUPERVISIÓN O LA COMBINACIÓN DE EJECUCIÓN DE OBRAS EN GENERAL Y COMO MINIMO HABER PARTICIPADO EN OBRAS IGUALES Y/O SIMILARES, QUE SE COMPUTA DESDE SU COLEGIATURA.

**Especialista de suelos**

EXPERIENCIA MÍNIMA DE (02) AÑOS COMO ESPECIALISTA EN SUELOS Y PAVIMENTOS EN LA EJECUCIÓN Y/O SUPERVISIÓN DE OBRAS EN GENERAL.

**Especialista en impacto ambiental**

EXPERIENCIA MÍNIMA DE (02) AÑOS COMO ESPECIALISTA EN IMPACTO AMBIENTAL EN LA EJECUCIÓN Y/O SUPERVISIÓN DE OBRAS EN GENERAL.

**Especialista Arqueólogo**

EXPERIENCIA MÍNIMA DE (02) AÑOS COMO ESPECIALISTA EN ARQUEOLOGÍA EN EVALUACIONES ARQUEOLÓGICAS DE PROYECTOS VIALES Y/O SIMILARES EN GENERAL.

**Especialista control de calidad**

EXPERIENCIA MÍNIMA DE (02) AÑOS COMO CONTROL DE CALIDAD EN LA EJECUCIÓN DE OBRAS IGUALES O SIMILARES AL OBJETO DE LA CONVOCATORIA.

**Especialista en topografía**

EXPERIENCIA MÍNIMA DE (02) AÑOS COMO ESPECIALISTA EN TOPOGRAFÍA Y/O INGENIERO CIVIL EN LA ELABORACIÓN DE PROYECTOS Y/O SUPERVISIÓN DE OBRAS EN GENERAL, CALIDAD EN LA EJECUCIÓN DE OBRAS IGUALES O SIMILARES AL OBJETO DE LA CONVOCATORIA.

Acreditación:

De conformidad con el numeral 49.3 del artículo 49 y el literal e) del numeral 139.1 del artículo 139 del Reglamento este requisito de calificación se acredita para la suscripción del contrato.

El mismo que será verificado por la entidad  
<https://civirtual.cip.org.pe/sice/coligacionweb/externo/consultaCol/#> Y la pagina  
<https://enlinea.sunedu.gob.pe/>

B EXPERIENCIA DEL POSTOR EN LA ESPECIALIDAD

Requisitos:





MANEJO GENERAL DE OBRAS, LIQUIDACIÓN Y MAQUINARIA  
PESADA

"Año de la unidad, la paz y el desarrollo" - 2023



El postor debe acreditar un monto facturado acumulado equivalente a UNA (1) VEZ EL VALOR REFERENCIAL DEL ÍTEM, en la ejecución de obras similares, durante los 10 años anteriores a la fecha de la presentación de ofertas que se computarán desde la suscripción del acta de recepción de obra.

para acreditar la experiencia en la especialidad, se considera OBRAS SIMILARES: Creación y/o Renovación de Puentes vehiculares o carrozables; no se incluye puentes peatonales.

Adicionalmente en un mismo contrato debe contener la ejecución de las siguientes partidas y/o actividades:

- 1) Obras provisionales
- 2) Trabajos preliminares
- 3) Construcción de sub estructura (zapatos y estribos)
- 4) Construcción de super estructura (Viga metálica, y/o viga de concreto, y/o Losa)
- 5) Losa de aproximación
- 6) Dispositivo Sísmico
- 7) Carpea asfáltica
- 8) Juntas de Dilatación y Dispositivos de Apoyo
- 9) Drenaje
- 10) Señalización
- 11) Enrocado.
- 12) Accesos
- 13) Plan de manejo ambiental

Nota: Para lo cual, el postor deberá indicar y/o señalar en su propuesta de forma clara las partidas y/o actividades mínimas solicitadas, caso contrario no se tomará como válida dicha propuesta.

Acreditación:

La experiencia del postor se acreditará con copia simple de: (i) contratos y sus respectivas actas de recepción de obra; (ii) contratos y sus respectivas resoluciones de liquidación; o (iii) contratos y sus respectivas constancias de prestación o cualquier otra documentación de la cual se desprenda fehacientemente que la obra fue concluida, así como el monto total que implicó su ejecución; correspondientes a un máximo de veinte (20) contrataciones.

En los casos que se acredite experiencia adquirida en consorcio, debe presentarse la promesa de consorcio o el contrato de consorcio del cual se desprenda fehacientemente el porcentaje de las obligaciones que se asumió en el contrato presentado; de lo contrario, no se computará la experiencia proveniente de dicho contrato.

Asimismo, cuando se presenten contratos derivados de procesos de selección convocados antes del 20.09.2012, la calificación se ceñirá al método descrito en la Directiva "Participación de Proveedores en Consorcio en las Contrataciones del Estado", debiendo presumirse que el porcentaje de las obligaciones equivale al

\* De acuerdo con la Opinión N° 185-2017/DN "cualquier otra documentación", se entiende como tal a todo documento emitido por la Entidad contratante con ocasión de la ejecución de la obra que cumpla con demostrar de manera incontestable aquello que se acredita, por ejemplo mediante, las resoluciones de liquidación de obra, las actas de recepción de conformidad, entre otros.



SUB DIFERENCIA DE **LIBRAS, LIQUIDACIÓN Y MAQUINARIA**  
**PESADA**

"Año de la unidad, la paz y el desarrollo" - **2023**



porcentaje de participación de la promesa de consorcio o del contrato de consorcio. En caso que en dichos documentos no se consigne el porcentaje de participación se presumirá que las obligaciones se ejecutaron en partes iguales.

Si el titular de la experiencia no es el postor, consignar si dicha experiencia corresponde a la matriz en caso que el postor sea sucursal, o fue transmitida por reorganización societaria, debiendo acompañar la documentación sustentatoria correspondiente.

Si el postor acredita experiencia de una persona absorbida como consecuencia de una reorganización societaria, debe presentar adicionalmente el **Anexo N° 9**.

Cuando los contratos presentados se encuentren expresados en moneda extranjera, debe indicarse el tipo de cambio venta publicada por la Superintendencia de Banca, Seguros y AFP correspondiente a la fecha de suscripción.

Sin perjuicio de lo anterior, los postores deben llenar y presentar el **Anexo N° 10** referido a la experiencia del postor en la especialidad.

ALCALDESA DISTRITAL DE CONSTITUCION

Ing. Alan Alberto Alca Huerto

ALCALDE DISTRITAL DE CONSTITUCION



### 3.2. REQUISITOS DE CALIFICACIÓN

#### Importante para la Entidad

Los requisitos de calificación que la Entidad **debe** adoptar son los siguientes:

Esta nota deberá ser eliminada una vez culminada la elaboración de las bases.

<b>A</b>	<b>CAPACIDAD TÉCNICA Y PROFESIONAL</b>																																																								
<b>A.1</b>	<b>EQUIPAMIENTO ESTRATÉGICO</b>																																																								
Requisitos:																																																									
<table border="1"><thead><tr><th>ÍTEM</th><th>EQUIPO</th><th>UNIDAD</th><th>CANT.</th></tr></thead><tbody><tr><td>1</td><td>CAMION BARANDA DE 3 TN-108 HP</td><td>UNID</td><td>1</td></tr><tr><td>2</td><td>CAMION CISTERNA 4X2(AGUA) 145-165 DE 2000 GL</td><td>UNID</td><td>1</td></tr><tr><td>3</td><td>CAMION VOLQUETE 380 HP 6X4 15 M3</td><td>UNID</td><td>1</td></tr><tr><td>4</td><td>CAMION VOLQUETE 4X2 210-280 HP 10 M3</td><td>UNID</td><td>2</td></tr><tr><td>5</td><td>CARGADOR SOBRE LLANTAS 200-250 HP 4-4. 1YD3</td><td>UND</td><td>1</td></tr><tr><td>6</td><td>COMPACTADOR VIBR. TIPO PLANCHA 7HP</td><td>UND</td><td>1</td></tr><tr><td>7</td><td>ESTACION TOTAL</td><td>UND</td><td>1</td></tr><tr><td>8</td><td>EXCAVADORA SOBRE ORUGA 170-250HP 1,1-2.75 YD3</td><td>UND</td><td>1</td></tr><tr><td>9</td><td>MOTOSOLDADORA DE 225 A</td><td>UND</td><td>1</td></tr><tr><td>10</td><td>MOTONIVELADORA DE 145-150 HP</td><td>UND</td><td>1</td></tr><tr><td>11</td><td>RETROEXCAVADORA SOBRE LLANTAS 58 HP 1 YD3</td><td>UND</td><td>1</td></tr><tr><td>12</td><td>RODILLO LISO VIBRATORIO AUTOPROPULSADO 101-135HP 10-12 TN</td><td>UND</td><td>1</td></tr><tr><td>13</td><td>TRACTOR DE ORUGAS DE 190-240 HP</td><td>UND</td><td>1</td></tr></tbody></table>		ÍTEM	EQUIPO	UNIDAD	CANT.	1	CAMION BARANDA DE 3 TN-108 HP	UNID	1	2	CAMION CISTERNA 4X2(AGUA) 145-165 DE 2000 GL	UNID	1	3	CAMION VOLQUETE 380 HP 6X4 15 M3	UNID	1	4	CAMION VOLQUETE 4X2 210-280 HP 10 M3	UNID	2	5	CARGADOR SOBRE LLANTAS 200-250 HP 4-4. 1YD3	UND	1	6	COMPACTADOR VIBR. TIPO PLANCHA 7HP	UND	1	7	ESTACION TOTAL	UND	1	8	EXCAVADORA SOBRE ORUGA 170-250HP 1,1-2.75 YD3	UND	1	9	MOTOSOLDADORA DE 225 A	UND	1	10	MOTONIVELADORA DE 145-150 HP	UND	1	11	RETROEXCAVADORA SOBRE LLANTAS 58 HP 1 YD3	UND	1	12	RODILLO LISO VIBRATORIO AUTOPROPULSADO 101-135HP 10-12 TN	UND	1	13	TRACTOR DE ORUGAS DE 190-240 HP	UND	1
ÍTEM	EQUIPO	UNIDAD	CANT.																																																						
1	CAMION BARANDA DE 3 TN-108 HP	UNID	1																																																						
2	CAMION CISTERNA 4X2(AGUA) 145-165 DE 2000 GL	UNID	1																																																						
3	CAMION VOLQUETE 380 HP 6X4 15 M3	UNID	1																																																						
4	CAMION VOLQUETE 4X2 210-280 HP 10 M3	UNID	2																																																						
5	CARGADOR SOBRE LLANTAS 200-250 HP 4-4. 1YD3	UND	1																																																						
6	COMPACTADOR VIBR. TIPO PLANCHA 7HP	UND	1																																																						
7	ESTACION TOTAL	UND	1																																																						
8	EXCAVADORA SOBRE ORUGA 170-250HP 1,1-2.75 YD3	UND	1																																																						
9	MOTOSOLDADORA DE 225 A	UND	1																																																						
10	MOTONIVELADORA DE 145-150 HP	UND	1																																																						
11	RETROEXCAVADORA SOBRE LLANTAS 58 HP 1 YD3	UND	1																																																						
12	RODILLO LISO VIBRATORIO AUTOPROPULSADO 101-135HP 10-12 TN	UND	1																																																						
13	TRACTOR DE ORUGAS DE 190-240 HP	UND	1																																																						
Acreditación:																																																									
De conformidad con el numeral 49.3 del artículo 49 y el literal e) del numeral 139.1 del artículo 139 del Reglamento este requisito de calificación se acredita para la suscripción del contrato.																																																									
<b>Importante</b>																																																									
No corresponde solicitar como equipamiento que el postor cuente con oficinas, locales u otros espacios físicos. Asimismo, no se puede requerir características, años de antigüedad y demás condiciones del equipamiento que no consten en el expediente técnico.																																																									
<b>A.2</b>	<b>CALIFICACIONES DEL PLANTEL PROFESIONAL CLAVE</b>																																																								
<b>FORMACIÓN ACADÉMICA DEL PLANTEL PROFESIONAL CLAVE</b>																																																									
Requisitos:																																																									
<table border="1"><thead><tr><th colspan="2">PLANTEL PROFESIONAL CLAVE</th></tr><tr><th>Cargo</th><th>Profesión</th></tr></thead><tbody><tr><td>Residente de obra</td><td>Ing. Civil y/o Arquitecto colegiado y habilitado</td></tr><tr><td>Especialista de suelos</td><td>Ing. Geólogo y/o ingeniero civil titulado y colegiado</td></tr><tr><td>Especialista en impacto ambiental</td><td>Ing. Ambiental, titulado</td></tr><tr><td>Especialista Arqueólogo</td><td>Arqueólogo titulado, colegiado y habilitado</td></tr></tbody></table>		PLANTEL PROFESIONAL CLAVE		Cargo	Profesión	Residente de obra	Ing. Civil y/o Arquitecto colegiado y habilitado	Especialista de suelos	Ing. Geólogo y/o ingeniero civil titulado y colegiado	Especialista en impacto ambiental	Ing. Ambiental, titulado	Especialista Arqueólogo	Arqueólogo titulado, colegiado y habilitado																																												
PLANTEL PROFESIONAL CLAVE																																																									
Cargo	Profesión																																																								
Residente de obra	Ing. Civil y/o Arquitecto colegiado y habilitado																																																								
Especialista de suelos	Ing. Geólogo y/o ingeniero civil titulado y colegiado																																																								
Especialista en impacto ambiental	Ing. Ambiental, titulado																																																								
Especialista Arqueólogo	Arqueólogo titulado, colegiado y habilitado																																																								





Especialista control de calidad	Ing. Civil, titulado
Especialista en Topografía	Especialista en topografía y/o Ingeniero Civil

#### Acreditación

De conformidad con el numeral 49.3 del artículo 49 y el literal e) del numeral 139.1 del artículo 139 del Reglamento este requisito de calificación se acredita para la suscripción del contrato.

El mismo que será verificado por la entidad <https://cipvirtual.cip.org.pe/sicecolegiacionweb/externo/consultaCol/#> Y la página <https://enlinea.sunedu.gob.pe/>

#### Importante

*El residente de la obra debe cumplir las calificaciones establecidas en el artículo 179 del Reglamento.*

### **A.3 EXPERIENCIA DEL PLANTEL PROFESIONAL CLAVE**

#### Requisitos:

##### **Residente de obra**

EXPERIENCIA MÍNIMA DE (2) AÑOS, COMO RESIDENTE Y/O SUPERVISOR Y/O INSPECTOR Y/O ASISTENTE DE SUPERVISIÓN O LA COMBINACIÓN DE EJECUCIÓN DE OBRAS EN GENERAL Y COMO MINIMO HABER PARTICIPADO EN OBRAS IGUALES Y/O SIMILARES, QUE SE COMPUTA DESDE SU COLEGIATURA.

##### **Especialista de suelos**

EXPERIENCIA MÍNIMA DE (02) AÑOS COMO ESPECIALISTA EN SUELOS Y PAVIMENTOS EN LA EJECUCIÓN Y/O SUPERVISIÓN DE OBRAS EN GENERAL.

##### **Especialista en impacto ambiental**

EXPERIENCIA MÍNIMA DE (02) AÑOS COMO ESPECIALISTA EN IMPACTO AMBIENTAL, EN LA EJECUCIÓN Y/O SUPERVISIÓN DE OBRAS EN GENERAL.

##### **Especialista Arqueólogo**

EXPERIENCIA MÍNIMA DE (02) AÑOS COMO ESPECIALISTA EN ARQUEOLOGÍA EN EVALUACIONES ARQUEOLÓGICAS DE PROYECTOS VIALES Y/O SIMILARES EN GENERAL.

##### **Especialista control de calidad**

EXPERIENCIA MÍNIMA DE (02) AÑOS COMO CONTROL DE CALIDAD EN LA EJECUCIÓN DE OBRAS IGUALES O SIMILARES AL OBJETO DE LA CONVOCATORIA.

##### **Especialista en topografía**

EXPERIENCIA MÍNIMA DE (02) AÑOS COMO ESPECIALISTA EN TOPOGRAFÍA Y/O INGENIERO CIVIL, EN LA ELABORACIÓN DE PROYECTOS Y/O SUPERVISIÓN DE OBRAS EN GENERAL, CALIDAD EN LA EJECUCIÓN DE OBRAS IGUALES O SIMILARES AL OBJETO DE LA CONVOCATORIA.



**Acreditación:**

De conformidad con el numeral 49.3 del artículo 49 y el literal e) del numeral 139.1 del artículo 139 del Reglamento este requisito de calificación se acredita para la suscripción del contrato.

El mismo que será verificado por la entidad  
<https://cipvirtual.cip.org.pe/sicecolegiacionweb/externo/consultaCol/#> Y la pagina  
<https://enlinea.sunedu.gob.pe/>

**Importante**

*El residente de la obra debe cumplir la experiencia mínima establecida en el artículo 179 del Reglamento.*

**B EXPERIENCIA DEL POSTOR EN LA ESPECIALIDAD**

**Requisitos:**

El postor debe acreditar un monto facturado acumulado equivalente a **UNA (1) VEZ EL VALOR REFERENCIAL DEL ÍTEM**, en la ejecución de obras similares, durante los 10 años anteriores a la fecha de la presentación de ofertas que se computarán desde la suscripción del acta de recepción de obra.

Para acreditar la experiencia en la especialidad, se considera OBRAS SIMILARES:

Creación y/o Renovación de Puentes vehiculares o carrozables; no se incluye puentes peatonales.

Adicionalmente en un mismo contrato debe contener la ejecución de las siguientes partidas y/o actividades:

- 1) Obras provisionales
- 2) Trabajos preliminares
- 3) Construcción de sub estructura (zapatas y estribos)
- 4) Construcción de super estructura (Viga metálica, y/o viga de concreto, y/o Losa)
- 5) Losa de aproximación
- 6) Dispositivo Sísmico
- 7) Carpeta asfáltica
- 8) Juntas de Dilatación y Dispositivos de Apoyo
- 9) Drenaje
- 10) Señalización
- 11) Enrocado.
- 12) Accesos
- 13) Plan de manejo ambiental

Nota: Para lo cual, el postor deberá indicar y/o señalar en su propuesta de forma clara las partidas y/o actividades mínimas solicitadas, caso contrario no se tomará como válido dicha propuesta.

**Acreditación:**

La experiencia del postor se acreditará con copia simple de: (i) contratos y sus respectivas actas de recepción de obra; (ii) contratos y sus respectivas resoluciones de liquidación; o (iii) contratos y sus respectivas constancias de prestación o cualquier otra documentación<sup>20</sup> de la cual se desprenda fehacientemente que la obra fue

<sup>20</sup> De acuerdo con la Opinión N° 185-2017/DTN "cualquier otra documentación", se entiende como tal a todo documento emitido por la Entidad contratante con ocasión de la ejecución de la obra que cumpla con demostrar de manera indubitable aquello





concluida, así como el monto total que implicó su ejecución; correspondientes a un máximo de veinte (20) contrataciones.

En los casos que se acredite experiencia adquirida en consorcio, debe presentarse la promesa de consorcio o el contrato de consorcio del cual se desprenda fehacientemente el porcentaje de las obligaciones que se asumió en el contrato presentado; de lo contrario, no se computará la experiencia proveniente de dicho contrato.

Asimismo, cuando se presenten contratos derivados de procesos de selección convocados antes del 20.09.2012, la calificación se ceñirá al método descrito en la Directiva "Participación de Proveedores en Consorcio en las Contrataciones del Estado", debiendo presumirse que el porcentaje de las obligaciones equivale al porcentaje de participación de la promesa de consorcio o del contrato de consorcio. En caso que en dichos documentos no se consigne el porcentaje de participación se presumirá que las obligaciones se ejecutaron en partes iguales.

Si el titular de la experiencia no es el postor, consignar si dicha experiencia corresponde a la matriz en caso que el postor sea sucursal, o fue transmitida por reorganización societaria, debiendo acompañar la documentación sustentatoria correspondiente.

Si el postor acredita experiencia de una persona absorbida como consecuencia de una reorganización societaria, debe presentar adicionalmente el **Anexo N° 9**.

Cuando los contratos presentados se encuentren expresados en moneda extranjera, debe indicarse el tipo de cambio venta publicada por la Superintendencia de Banca, Seguros y AFP correspondiente a la fecha de suscripción.

Sin perjuicio de lo anterior, los postores deben llenar y presentar el **Anexo N° 10** referido a la experiencia del postor en la especialidad.

#### Importante

- Si como resultado de una consulta u observación corresponde precisarse o ajustarse el requerimiento, se solicita la autorización del área usuaria y se pone de conocimiento de tal hecho a la dependencia que aprobó el expediente de contratación, de conformidad con el numeral 72.3 del artículo 72 del Reglamento.
- Los requisitos de calificación determinan si los postores cuentan con las capacidades necesarias para ejecutar el contrato, lo que debe ser acreditado documentalmente, y no mediante declaración jurada.

que se acredita, por ejemplo mediante, las resoluciones de liquidación de obra, las actas de recepción de conformidad, entre otros.





## CAPÍTULO V PROFORMA DEL CONTRATO

### Importante

- Dependiendo del objeto del contrato, de resultar indispensable, puede incluirse cláusulas adicionales o la adecuación de las propuestas en el presente documento, las que en ningún caso pueden contemplar disposiciones contrarias a la normativa vigente ni a lo señalado en este capítulo.
- En el caso de contratación de obras por paquete, se debe suscribir un contrato por cada obra incluida en el paquete.

Conste por el presente documento, la contratación de la ejecución de la obra [CONSIGNAR LA DENOMINACIÓN DE LA CONVOCATORIA], que celebra de una parte [CONSIGNAR EL NOMBRE DE LA ENTIDAD], en adelante LA ENTIDAD, con RUC N° [.....], con domicilio legal en [.....], representada por [.....], identificado con DNI N° [.....], y de otra parte [.....], con RUC N° [.....], con domicilio legal en [.....], inscrita en la Ficha N° [.....] Asiento N° [.....] del Registro de Personas Jurídicas de la ciudad de [.....], debidamente representado por su Representante Legal, [.....], con DNI N° [.....], según poder inscrito en la Ficha N° [.....], Asiento N° [.....] del Registro de Personas Jurídicas de la ciudad de [.....], a quien en adelante se le denominará EL CONTRATISTA en los términos y condiciones siguientes:

### CLÁUSULA PRIMERA: ANTECEDENTES

Con fecha [.....], el órgano encargado de las contrataciones o comité de selección, según corresponda, adjudicó la buena pro de la **ADJUDICACIÓN SIMPLIFICADA N° [CONSIGNAR NOMENCLATURA DEL PROCEDIMIENTO DE SELECCIÓN]** para la contratación de la ejecución de la obra [CONSIGNAR LA DENOMINACIÓN DE LA CONVOCATORIA], a [INDICAR NOMBRE DEL GANADOR DE LA BUENA PRO], cuyos detalles e importe constan en los documentos integrantes del presente contrato.

### CLÁUSULA SEGUNDA: OBJETO

El presente contrato tiene por objeto [CONSIGNAR EL OBJETO DE LA CONTRATACIÓN].

### CLÁUSULA TERCERA: MONTO CONTRACTUAL

El monto total del presente contrato asciende a [CONSIGNAR MONEDA Y MONTO], que incluye todos los impuestos de Ley.

Este monto comprende el costo de la ejecución de la obra, todos los tributos, seguros, transporte, inspecciones, pruebas y, de ser el caso, los costos laborales conforme a la legislación vigente, así como cualquier otro concepto que pueda tener incidencia sobre la ejecución de la prestación materia del presente contrato.

### CLÁUSULA CUARTA: DEL PAGO<sup>22</sup>

LA ENTIDAD se obliga a pagar la contraprestación a EL CONTRATISTA en [INDICAR MONEDA], en periodos de valorización [CONSIGNAR MENSUALES U OTRO TIPO DE PERIODO], conforme a lo previsto en la sección específica de las bases. Asimismo, LA ENTIDAD o EL CONTRATISTA, según corresponda, se obligan a pagar el monto correspondiente al saldo de la liquidación del contrato de obra, en el plazo de [CONSIGNAR PLAZO EN DÍAS] días calendario, computados desde el día siguiente del consentimiento de la liquidación.

En caso de retraso en el pago de las valorizaciones, por razones imputables a LA ENTIDAD, EL CONTRATISTA tiene derecho al reconocimiento de los intereses legales efectivos, de conformidad

<sup>22</sup> En cada caso concreto, dependiendo de la naturaleza del contrato, podrá adicionarse la información que resulte pertinente a efectos de generar el pago.





con el artículo 39 de la Ley de Contrataciones del Estado y los artículos 1244, 1245 y 1246 del Código Civil. Para tal efecto, se formulará una valorización de intereses y el pago se efectuará en las valorizaciones siguientes.

#### **CLÁUSULA QUINTA: DEL PLAZO DE LA EJECUCIÓN DE LA PRESTACIÓN**

El plazo de ejecución del presente contrato es de [.....] días calendario, el mismo que se computa desde el día siguiente de cumplidas las condiciones previstas en el artículo 176 del Reglamento.

##### **Importante para la Entidad**

- Cuando en el expediente de contratación se establezca que la obra debe ejecutarse bajo la modalidad de ejecución llave en mano, en lugar del párrafo anterior, deberá considerarse lo siguiente, según corresponda:

"El plazo de ejecución de la obra, el equipamiento, mobiliario y montaje hasta la puesta en servicio, materia de la presente convocatoria, es de [CONSIGNAR EL PLAZO DE EJECUCIÓN DE ESTA PRESTACIÓN, EL CUAL DEBE ESTAR EXPRESADO EN DÍAS CALENDARIO] días calendario, el mismo que se computa desde el día siguiente de cumplidas las condiciones previstas en el artículo 176 del Reglamento." <sup>23</sup>

"El plazo de ejecución de la obra, el equipamiento, mobiliario y montaje hasta la puesta en servicio, materia de la presente convocatoria, es de [CONSIGNAR EL PLAZO DE EJECUCIÓN DE ESTA PRESTACIÓN, EL CUAL DEBE ESTAR EXPRESADO EN DÍAS CALENDARIO] días calendario, el mismo que se computa desde el día siguiente de cumplidas las condiciones previstas en el artículo 176 del Reglamento y el plazo de la operación asistida de la obra es de [CONSIGNAR EL PLAZO DE EJECUCIÓN DE LA PRESTACIÓN ASISTIDA DE LA OBRA, EL CUAL DEBE ESTAR EXPRESADO EN DÍAS CALENDARIO] días calendario." <sup>24</sup>

Incorporar a las bases o eliminar, según corresponda

#### **CLÁUSULA SEXTA: PARTES INTEGRANTES DEL CONTRATO**

El presente contrato está conformado por las bases integradas, la oferta ganadora, así como los documentos derivados del procedimiento de selección que establezcan obligaciones para las partes.

#### **CLÁUSULA SÉTIMA: GARANTÍAS**

EL CONTRATISTA entregó al perfeccionamiento del contrato la respectiva garantía incondicional, solidaria, irrevocable, y de realización automática en el país al solo requerimiento, a favor de LA ENTIDAD, por los conceptos, montos y vigencias siguientes:

- De fiel cumplimiento del contrato: [CONSIGNAR EL MONTO], a través de la [INDICAR EL TIPO DE GARANTÍA PRESENTADA] N° [INDICAR NÚMERO DEL DOCUMENTO] emitida por [SEÑALAR EMPRESA QUE LA EMITE]. Monto que es equivalente al diez por ciento (10%) del monto del contrato original, la misma que debe mantenerse vigente hasta el consentimiento de la liquidación final.

##### **Importante**

Al amparo de lo dispuesto en el numeral 149.4 del artículo 149 del Reglamento de la Ley de Contrataciones del Estado, en el caso de contratos de ejecución de obras que se sujeten a las condiciones establecidas en dicho artículo, si el postor ganador de la buena pro solicita la retención del diez por ciento (10%) del monto del contrato original como garantía de fiel cumplimiento de contrato, debe consignarse lo siguiente:

- "De fiel cumplimiento del contrato: [CONSIGNAR EL MONTO], a través de la retención que debe efectuar LA ENTIDAD, durante la primera mitad del número total de pagos a realizarse,

<sup>23</sup> Este párrafo debe ser incluido en el caso de obras que se ejecuten bajo la modalidad de ejecución llave en mano que no incluya operación asistida.

<sup>24</sup> Este párrafo debe ser incluido en el caso de obras que se ejecuten bajo la modalidad de ejecución llave en mano que incluya operación asistida.





de forma prorrateada, con cargo a ser devuelto a la finalización del mismo."

En el caso que corresponda, consignar lo siguiente:

- Garantía fiel cumplimiento por prestaciones accesorias: [CONSIGNAR EL MONTO], a través de la [INDICAR EL TIPO DE GARANTÍA PRESENTADA] N° [INDICAR NÚMERO DEL DOCUMENTO] emitida por [SEÑALAR EMPRESA QUE LA EMITE], la misma que debe mantenerse vigente hasta el cumplimiento total de las obligaciones garantizadas.

#### Importante

Al amparo de lo dispuesto en el numeral 151.3 del artículo 151 del Reglamento de la Ley de Contrataciones del Estado, si el postor ganador de la buena pro solicita la retención del diez por ciento (10%) del monto del contrato de la prestación accesorio como garantía de fiel cumplimiento de prestaciones accesorias, debe consignarse lo siguiente:

"De fiel cumplimiento por prestaciones accesorias: [CONSIGNAR EL MONTO], a través de la retención que debe efectuar LA ENTIDAD, durante la primera mitad del número total de pagos a realizarse, de forma prorrateada, con cargo a ser devuelto a la finalización del mismo."

#### CLÁUSULA OCTAVA: EJECUCIÓN DE GARANTÍAS POR FALTA DE RENOVACIÓN

LA ENTIDAD puede solicitar la ejecución de las garantías cuando EL CONTRATISTA no las hubiere renovado antes de la fecha de su vencimiento, conforme a lo dispuesto en el literal a) del numeral 155.1 del artículo 155 del Reglamento de la Ley de Contrataciones del Estado.

#### Importante para la Entidad

- Sólo en el caso que la Entidad hubiese previsto otorgar adelanto, se debe incluir la siguiente cláusula:

#### CLÁUSULA NOVENA: ADELANTO DIRECTO

"LA ENTIDAD otorgará [CONSIGNAR NÚMERO DE ADELANTOS A OTORGARSE] adelantos directos por el [CONSIGNAR PORCENTAJE QUE EN NINGÚN CASO EXCEDAN EN CONJUNTO EL 10% DEL MONTO DEL CONTRATO ORIGINAL] del monto del contrato original.

EL CONTRATISTA debe solicitar formalmente el [CONSIGNAR ADELANTO O PRIMER DESEMBOLSO DEL ADELANTO DIRECTO] dentro de los ocho (8) días siguientes a la suscripción del contrato, adjuntando a su solicitud la garantía por adelantos mediante carta fianza o póliza de caución y el comprobante de pago correspondiente. LA ENTIDAD debe entregar el monto solicitado dentro de los siete (7) días siguientes a la presentación de la solicitud de EL CONTRATISTA.

Asimismo, EL CONTRATISTA debe solicitar la entrega de los demás adelantos directos en [CONSIGNAR EL PLAZO Y OPORTUNIDAD PARA LA SOLICITUD]<sup>25</sup>. La entrega del o los adelantos se realizará en [CONSIGNAR PLAZO Y OPORTUNIDAD].<sup>26</sup>

Vencido el plazo para solicitar el adelanto no procederá la solicitud.

- Si LA ENTIDAD considera necesario entregar adelantos para materiales e insumos a EL CONTRATISTA, deberá consignar la siguiente cláusula:

#### CLÁUSULA DÉCIMA: ADELANTO PARA MATERIALES E INSUMOS

"LA ENTIDAD otorgará adelantos para materiales e insumos por el [CONSIGNAR

<sup>25</sup> Indicar el plazo y oportunidad conforme al expediente de contratación.

<sup>26</sup> Este párrafo solo deberá ser incluido cuando la Entidad prevea la entrega de más de un adelanto directo al contratista.



**PORCENTAJE<sup>27</sup>** del monto del contrato original, conforme al calendario de adquisición de materiales e insumos presentado por EL CONTRATISTA.

La entrega de los adelantos se realizará en un plazo de **[CONSIGNAR PLAZO]** días calendario previos a la fecha prevista en el calendario de adquisición de materiales e insumos para cada adquisición, con la finalidad que EL CONTRATISTA pueda disponer de los materiales e insumos en la oportunidad prevista en el calendario de avance de obra valorizado. Para tal efecto, EL CONTRATISTA debe solicitar la entrega del adelanto en un plazo de **[CONSIGNAR PLAZO]** días calendario anteriores al inicio del plazo antes mencionado, adjuntando a su solicitud la garantía por adelantos mediante carta fianza o póliza de caución y el comprobante de pago respectivo.

La primera solicitud de EL CONTRATISTA debe realizarse una vez iniciado el plazo de ejecución de la obra. No procede el otorgamiento del adelanto para materiales e insumos en los casos en que las solicitudes correspondientes sean realizadas con posterioridad a las fechas señaladas en el calendario de adquisición de materiales e insumos.

- Si LA ENTIDAD considera necesario entregar adelantos para equipamiento y mobiliario, en el caso de contratos bajo la modalidad de llave en mano, deberá consignar la siguiente cláusula:

**CLÁUSULA.....: ADELANTO PARA EQUIPAMIENTO Y MOBILIARIO, EN CONTRATOS BAJO LA MODALIDAD LLAVE EN MANO**

"LA ENTIDAD otorgará adelantos para equipamiento y mobiliario por el **[CONSIGNAR PORCENTAJE<sup>28</sup>]** del monto del contrato original, conforme al calendario de adquisición de materiales e insumos que incluye el equipamiento y mobiliario, presentado por EL CONTRATISTA.

La entrega de los adelantos se realizará en un plazo de **[CONSIGNAR PLAZO]** días calendario previos a la fecha prevista en el calendario de adquisición de materiales e insumos que incluye el equipamiento y mobiliario para cada adquisición, con la finalidad que EL CONTRATISTA pueda disponer del equipamiento y mobiliario en la oportunidad prevista en el calendario de avance de obra valorizado. Para tal efecto, EL CONTRATISTA debe solicitar la entrega del adelanto en un plazo de **[CONSIGNAR PLAZO]** días calendario anteriores al inicio del plazo antes mencionado, adjuntando a su solicitud la garantía por adelantos mediante carta fianza o póliza de caución y el comprobante de pago respectivo.

La primera solicitud de EL CONTRATISTA debe realizarse una vez iniciado el plazo de ejecución de la obra. No procede el otorgamiento del adelanto para equipamiento y mobiliario en los casos en que las solicitudes correspondientes sean realizadas con posterioridad a las fechas señaladas en el calendario de adquisición de materiales e insumos.

*Incorporar a las bases o eliminar, según corresponda.*

**Importante para la Entidad**

- En caso la Entidad hubiese previsto la obligación de constituir un fideicomiso para la administración de los adelantos, se debe incluir la siguiente cláusula:

**CLÁUSULA .....: FIDEICOMISO DE ADELANTOS<sup>29</sup>**

Para la administración de los adelantos destinados a la ejecución de la obra, se constituirá un fideicomiso conforme a lo establecido en los artículos 184 y 185 del Reglamento. El procedimiento

<sup>27</sup> De conformidad con el numeral 180.2 del artículo 180 del Reglamento, los adelantos para materiales e insumos, no pueden superar el veinte por ciento (20%) del monto del contrato original, y en el caso de contratos bajo la modalidad de llave en mano, en los que se haya previsto el adelanto para equipamiento y mobiliario, no pueden superar en conjunto dicho porcentaje.

<sup>28</sup> De conformidad con el numeral 180.2 del artículo 180 del Reglamento, los adelantos para materiales e insumos, no pueden superar el veinte por ciento (20%) del monto del contrato original, y en el caso de contratos bajo la modalidad de llave en mano, en los que se haya previsto el adelanto para equipamiento y mobiliario, no pueden superar en conjunto dicho porcentaje.

<sup>29</sup> Cabe precisar que, cuando la Entidad no haya incorporado en las bases la obligación de constituir un fideicomiso para la administración de los adelantos destinados a la ejecución de obra, las partes pueden acordar la incorporación de una cláusula en el contrato para la constitución del fideicomiso, de acuerdo a lo previsto en el numeral 184.9 del artículo 184 del Reglamento.





para la solicitud y entrega de los adelantos se rige por lo dispuesto en dichos artículos.

### ADELANTO DIRECTO

"La Entidad otorgará [CONSIGNAR NÚMERO DE ADELANTOS A OTORGARSE] adelantos directos por el [CONSIGNAR PORCENTAJE QUE EN NINGÚN CASO EXCEDAN EN CONJUNTO EL 10% DEL MONTO DEL CONTRATO ORIGINAL] del monto del contrato original.

### ADELANTO PARA MATERIALES E INSUMOS

"La Entidad otorgará adelantos para materiales e insumos por el [CONSIGNAR PORCENTAJE<sup>30</sup>] del monto del contrato original, conforme al calendario de adquisición de materiales e insumos presentado por el contratista.

- En el caso de obras bajo la modalidad de ejecución llave en mano, cuando se haya previsto otorgar adelanto para equipamiento y mobiliario, consignar lo siguiente:

### ADELANTO PARA EQUIPAMIENTO Y MOBILIARIO, EN CONTRATOS BAJO LA MODALIDAD LLAVE EN MANO

"La Entidad otorgará adelantos para equipamiento y mobiliario por el [CONSIGNAR PORCENTAJE<sup>31</sup>] del monto del contrato original, conforme al calendario de adquisición de materiales e insumos que incluye el equipamiento y mobiliario, presentado por el contratista.

Incorporar a las bases o eliminar, según corresponda

### CLÁUSULA UNDÉCIMA: CONFORMIDAD DE LA OBRA

La conformidad de la obra será dada con la suscripción del Acta de Recepción de Obra.

### CLÁUSULA DUODÉCIMA: DECLARACIÓN JURADA DEL CONTRATISTA

EL CONTRATISTA declara bajo juramento que se compromete a cumplir las obligaciones derivadas del presente contrato, bajo sanción de quedar inhabilitado para contratar con el Estado en caso de incumplimiento.

### CLÁUSULA DÉCIMA TERCERA: ASIGNACIÓN DE RIESGOS DEL CONTRATO DE OBRA

Matriz de probabilidad e impacto según Guía PMBOK							
1. PROBABILIDAD DE OCURRENCIA	Muy Alta	0.90	0.045	0.090	0.180	0.360	0.720
	Alta	0.70	0.035	0.070	0.140	0.280	0.560
	Moderada	0.50	0.025	0.050	0.100	0.200	0.400
	Baja	0.30	0.015	0.030	0.060	0.120	0.240
	Muy Baja	0.10	0.005	0.010	0.020	0.040	0.080
2. IMPACTO EN LA EJECUCIÓN DE LA OBRA			0.05	0.10	0.20	0.40	0.80
			Muy Bajo	Bajo	Moderado	Alto	Muy Alto
3. PRIORIDAD DEL RIESGO					Baja	Moderada	Alta

<sup>30</sup> De conformidad con el numeral 180.2 del artículo 180 del Reglamento, los adelantos para materiales e insumos, no pueden superar el veinte por ciento (20%) del monto del contrato original, y en el caso de contratos bajo la modalidad de llave en mano, en los que se haya previsto el adelanto para equipamiento y mobiliario, no pueden superar en conjunto dicho porcentaje.

<sup>31</sup> De conformidad con el numeral 180.2 del artículo 180 del Reglamento, los adelantos para materiales e insumos, no pueden superar el veinte por ciento (20%) del monto del contrato original, y en el caso de contratos bajo la modalidad de llave en mano, en los que se haya previsto el adelanto para equipamiento y mobiliario, no pueden superar en conjunto dicho porcentaje.



**CLÁUSULA DÉCIMA CUARTA: RESPONSABILIDAD POR VICIOS OCULTOS**

Ni la suscripción del Acta de Recepción de Obra, ni el consentimiento de la liquidación del contrato de obra, enervan el derecho de LA ENTIDAD a reclamar, posteriormente, por defectos o vicios ocultos, conforme a lo dispuesto por los artículos 40 de la Ley de Contrataciones del Estado y 173 de su Reglamento.

El plazo máximo de responsabilidad de EL CONTRATISTA es de **[CONSIGNAR TIEMPO EN AÑOS, NO MENOR DE 7 AÑOS]** años, contados a partir de la conformidad de la recepción **[INDICAR TOTAL O PARCIAL, SEGÚN CORRESPONDA]** de la obra.

**CLÁUSULA DÉCIMA QUINTA: PENALIDADES**

Si EL CONTRATISTA incurre en retraso injustificado en la ejecución de las prestaciones objeto del contrato, LA ENTIDAD le aplica automáticamente una penalidad por mora por cada día de atraso, de acuerdo a la siguiente fórmula:

$$\text{Penalidad Diaria} = \frac{0.10 \times \text{monto vigente}}{F \times \text{plazo vigente en días}}$$

Donde:

**F = 0.15 para plazos mayores a sesenta (60) días o;**  
**F = 0.40 para plazos menores o iguales a sesenta (60) días.**

El retraso se justifica a través de la solicitud de ampliación de plazo debidamente aprobado. Adicionalmente, se considera justificado el retraso y en consecuencia no se aplica penalidad, cuando EL CONTRATISTA acredite, de modo objetivamente sustentado, que el mayor tiempo transcurrido no le resulta imputable. En este último caso la calificación del retraso como justificado por parte de LA ENTIDAD no da lugar al pago de gastos generales ni costos directos de ningún tipo, conforme el numeral 162.5 del artículo 162 del Reglamento de la Ley de Contrataciones del Estado.

Adicionalmente a la penalidad por mora se aplicarán las siguientes penalidades:

N°	SUPUESTOS DE APLICACIÓN DE PENALIDAD	FORMA DE CÁLCULO	PROCEDIMIENTO
1	Cuando el personal acreditado permanece menos de sesenta (60) días desde el inicio de su participación en la ejecución del contrato o del íntegro del plazo de ejecución, si este es menor a los sesenta (60) días, de conformidad con las disposiciones establecidas en el numeral 190.2 del artículo 190 del Reglamento	UNA (1) UIT por cada día de ausencia del personal en obra en el plazo previsto	Según informe del supervisor de la obra o Sub Gerencia de Obras Liquidación y Maquinaria Pesada o Gerente de Infraestructura Desarrollo Urbano y Rural de la entidad.
2	En caso el contratista incumpla con su obligación de ejecutar la prestación con el personal acreditado o debidamente sustituido	0.5 UIT por cada día de ausencia del personal en obra	Según informe del supervisor de la obra o Sub Gerencia de Obras Liquidación y Maquinaria Pesada o Gerente de Infraestructura Desarrollo Urbano y Rural de la entidad.
3	<b>PERSONAL DEL CONTRATISTA</b> En caso culmine la relación contractual entre el contratista y el personal ofertado y la Entidad no haya aprobado la sustitución del personal por no cumplir con las experiencias y calificaciones del profesional a ser reemplazado.	1.00 UIT Por cada día de ausencia del personal en obra.	Según informe del supervisor de la obra o Sub Gerencia de Obras Liquidación y Maquinaria Pesada o Gerente de Infraestructura Desarrollo Urbano y Rural de la entidad.
4	<b>CUADERNO DE OBRA</b> Si el contratista o su personal, no permite el acceso al cuaderno de obra al SUPERVISOR DE LA OBRA,	0.5UIT Por cada día de impedimento.	Según informe del supervisor de la obra o Sub Gerencia de Obras Liquidación y Maquinaria Pesada o Gerente de Infraestructura Desarrollo





**MUNICIPALIDAD DISTRITAL DE CONSTITUCION**  
**ADJUDICACION SIMPLIFICADA N°002-2023-MDC-CS-Primera Convocatoria**

	impidiéndole anotar las ocurrencias, o cuando no se encuentre el cuaderno de obra en la oficina técnica de la obra.		Urbano y Rural de la entidad.
5	<b>CALIDAD DE LOS MATERIALES</b> Cuando el contratista ingrese materiales a la obra sin la autorización del supervisor o utilice para la ejecución de la obra materiales de menos calidad que los especificados en el Expediente Técnico. La multa es por cada material no autorizado o no adecuado.	1.00 UIT por cada evento	Según informe del supervisor de la obra o Sub Gerencia de Obras Liquidación y Maquinaria Pesada o Gerente de Infraestructura Desarrollo Urbano y Rural de la entidad.
6	<b>CRONOGRAMA VALORIZADO AL INICIO DEL PLAZO CONTRATUAL</b> Cuando el contratista no cumpla con entregar el calendario valorizado adecuado a la Fecha de inicio del plazo contractual, en un plazo de 07 días calendarios, o en el caso de demoras injustificadas los cronogramas reprogramados o acelerados de trabajo, dentro del plazo indicado en la Ley de Contrataciones y su Reglamento.	1.00 UIT por cada evento	Según informe del supervisor de la obra o Sub Gerencia de Obras Liquidación y Maquinaria Pesada o Gerente de Infraestructura Desarrollo Urbano y Rural de la entidad.
7	<b>PRUEBAS y ENSAYOS</b> Cuando el contratista no presenta las pruebas o ensayos oportunamente para verificar la calidad del cálculo de concreto y materiales dentro de los trabajos ejecutados. La multa es por cada incumplimiento o cuando el contratista no disponga de los equipos de laboratorio de campo para las pruebas de calidad.	1.00 UIT por cada incumplimiento	Según informe del supervisor de la obra o Sub Gerencia de Obras Liquidación y Maquinaria Pesada o Gerente de Infraestructura Desarrollo Urbano y Rural de la entidad.
8	<b>RESIDENTE DE OBRA</b> Cuando el Ingeniero Residente no se encuentra en forma permanente en la obra.	1.00 UIT Por cada día de infracción.	Según informe del supervisor de la obra o Sub Gerencia de Obras Liquidación y Maquinaria Pesada o Gerente de Infraestructura Desarrollo Urbano y Rural de la entidad.
9	<b>EQUIPOS DECLARADOS EN LA PROPUESTA TECNICA</b> El contratista no cumple con mantener en obra la totalidad de los equipos mínimos ofertados en su propuesta técnica, según el cronograma de ejecución de obra y/o cuando se ejecuten las partidas en las que se utilizan los equipos mínimos	1.00 UIT por cada evento	Según informe del supervisor de la obra o Sub Gerencia de Obras Liquidación y Maquinaria Pesada o Gerente de Infraestructura Desarrollo Urbano y Rural de la entidad
10	El contratista no realiza la limpieza de la zona de trabajo, sea en propiedad pública o privada	1.00 UIT por cada infracción	Según informe del supervisor de la obra o Sub Gerencia de Obras Liquidación y Maquinaria Pesada o Gerente de Infraestructura Desarrollo Urbano y Rural de la entidad
11	El contratista y/o personal modifique lo estipulado en el expediente técnico de obra sin autorización.	1.00 UIT por cada infracción	Según informe del supervisor de la obra o Sub Gerencia de Obras Liquidación y Maquinaria Pesada o Gerente de Infraestructura Desarrollo Urbano y Rural de la entidad
12	Cuando el contratista no coloque el Cartel de Obra dentro del plazo	1.00 UIT por cada día de	Según informe del supervisor de la obra o Sub Gerencia de Obras

**MUNICIPALIDAD DISTRITAL DE CONSTITUCION**  
**ADJUDICACION SIMPLIFICADA N°002-2023-MDC-CS-Primera Convocatoria**

	establecido. Asimismo, tiene la obligación de mantener el cartel de obra durante la ejecución de la obra, se penalizará de la misma forma, cuando no se mantenga durante el tiempo establecido.	Incumplimiento	Liquidación y Maquinaria Pesada o Gerente de Infraestructura Desarrollo Urbano y Rural de la entidad
13	Se detecte que el cuaderno de obra no se encuentra al día. La penalidad se aplicará por cada día de atraso.	0.05 UIT por cada día de Incumplimiento	Según informe del supervisor de la obra o Sub Gerencia de Obras Liquidación y Maquinaria Pesada o Gerente de Infraestructura Desarrollo Urbano y Rural de la entidad.
14	ENTREGA DE INFORMACIÓN INCOMPLETA (*) O EXTEMPORÁNEA Perjudicando el trámite normal de los mismos (Informe Técnico de revisión del expediente técnico de obra, solicitud de adelantos, valorizaciones, adicionales, informe final de liquidación de obra). La penalidad se aplicará por incumplimiento.	0.05 UIT por cada Incumplimiento	Según informe del supervisor de la obra o Sub Gerencia de Obras Liquidación y Maquinaria Pesada o Gerente de Infraestructura Desarrollo Urbano y Rural de la entidad.
15	El contratista deberá de cumplir con presentar la liquidación de obra o debería entregar dentro de los plazos establecidos por la normativa si el supervisor no lo hiciere.	(0.5 UIT) (por cada día de incumplimiento posterior al plazo respectivo o notificado por la oficina de supervisión y liquidación)	Según informe del supervisor de la obra o Sub Gerencia de Obras Liquidación y Maquinaria Pesada o Gerente de Infraestructura Desarrollo Urbano y Rural de la entidad.
16	No tener expediente técnico en obra	(0.5 UIT) por cada día de evento	Según informe del supervisor de la obra o Sub Gerencia de Obras Liquidación y Maquinaria Pesada o Gerente de Infraestructura Desarrollo Urbano y Rural de la entidad.
17	Desvirtuar el trámite administrativo correspondiente (valorizaciones, adicionales, adendas, procedimientos de recepción de obras, levantamiento de observaciones, informes técnicos solicitados, etc.), documentación que necesariamente requiere de opinión de la supervisión, salvo que presente documentación que demuestre la ausencia de la supervisión.	(1.00 UIT) por cada día de evento	Según informe del supervisor de la obra o Sub Gerencia de Obras Liquidación y Maquinaria Pesada o Gerente de Infraestructura Desarrollo Urbano y Rural de la entidad.
18	El contratista no cumple con subsanar las observaciones formuladas a valorizaciones, adicionales, adendas, procedimientos de recepción de obras, levantamiento de observaciones, informes técnicos solicitados	(1.00 UIT) por cada día de atraso	Según informe del supervisor de la obra o Sub Gerencia de Obras Liquidación y Maquinaria Pesada o Gerente de Infraestructura Desarrollo Urbano y Rural de la entidad.

**Importante**

*De haberse previsto otras penalidades a las previstas, incluir los supuestos de aplicación de penalidad, la forma de cálculo de la penalidad para cada supuesto y el procedimiento mediante el cual se verifica el supuesto a penalizar, conforme el artículo 163 del Reglamento de la Ley de Contrataciones del Estado.*





Estas multas se cuantificarán tomando como referencia la Unidad Impositiva Tributaria (UIT) vigente al momento de cometerse la infracción.

Las penalidades establecidas en el presente numeral en su conjunto no deberán de exceder el 10 % del valor del contrato vigente, y se calcularán independientemente de la penalidad por mora.

Para el caso de las multas consideradas en los numerales 1, luego de la aceptación y aprobación por parte de LA ENTIDAD de la solicitud del cambio del profesional evaluado, están eximidos de la penalidad en los siguientes casos:

- a) Por fallecimiento del profesional.
- b) Por enfermedad que impide la permanencia del profesional, sustentado con certificado médico.
- c) Retiro del profesional por disposición de LA ENTIDAD.

Al respecto, es preciso señalar que cuando se solicite la remoción de alguno de los profesionales tanto el CONTRATISTA como el SUPERVISOR, deberán motivar su solicitud.

Estas penalidades y multas serán deducidas, en este orden, de los pagos a cuenta, del pago final o en la liquidación final; o si fuera insuficiente, se cobrará con cargo a la Garantía de Fiel Cumplimiento presentada por el contratista, sin perjuicio de que LA ENTIDAD exija el resarcimiento de los daños y perjuicios mediante la acción legal correspondiente.

Estas penalidades se deducen de las valorizaciones o en la liquidación final, según corresponda; o si fuera necesario, se cobra del monto resultante de la ejecución de la garantía de fiel cumplimiento.

La penalidad por mora y las otras penalidades pueden alcanzar cada una un monto máximo equivalente al diez por ciento (10%) del monto del contrato vigente, o de ser el caso, del ítem que debió ejecutarse.

Cuando se llegue a cubrir el monto máximo de la penalidad por mora o el monto máximo para otras penalidades, LA ENTIDAD puede resolver el contrato por incumplimiento.

#### **CLÁUSULA DÉCIMA SEXTA: RESOLUCIÓN DEL CONTRATO**

Cualquiera de las partes puede resolver el contrato, de conformidad con el numeral 32.3 del artículo 32 y artículo 36 de la Ley de Contrataciones del Estado, y el artículo 164 de su Reglamento. De darse el caso, LA ENTIDAD procederá de acuerdo a lo establecido en los artículos 165 y 207 del Reglamento de la Ley de Contrataciones del Estado.

#### **CLÁUSULA DÉCIMA SÉTIMA: RESPONSABILIDAD DE LAS PARTES**

Cuando se resuelva el contrato por causas imputables a algunas de las partes, se debe resarcir los daños y perjuicios ocasionados, a través de la indemnización correspondiente. Ello no obsta la aplicación de las sanciones administrativas, penales y pecuniarias a que dicho incumplimiento diere lugar, en el caso que éstas correspondan.

Lo señalado precedentemente no exime a ninguna de las partes del cumplimiento de las demás obligaciones previstas en el presente contrato.

#### **CLÁUSULA DÉCIMA OCTAVA: ANTICORRUPCIÓN**

EL CONTRATISTA declara y garantiza no haber, directa o indirectamente, o tratándose de una persona jurídica a través de sus socios, integrantes de los órganos de administración, apoderados, representantes legales, funcionarios, asesores o personas vinculadas a las que se refiere el artículo 7 del Reglamento de la Ley de Contrataciones del Estado, ofrecido, negociado o efectuado, cualquier pago o, en general, cualquier beneficio o incentivo ilegal en relación al contrato.



Asimismo, el CONTRATISTA se obliga a conducirse en todo momento, durante la ejecución del contrato, con honestidad, probidad, veracidad e integridad y de no cometer actos ilegales o de corrupción, directa o indirectamente o a través de sus socios, accionistas, participacionistas, integrantes de los órganos de administración, apoderados, representantes legales, funcionarios, asesores y personas vinculadas a las que se refiere el artículo 7 del Reglamento de la Ley de Contrataciones del Estado.

Además, EL CONTRATISTA se compromete a i) comunicar a las autoridades competentes, de manera directa y oportuna, cualquier acto o conducta ilícita o corrupta de la que tuviera conocimiento; y ii) adoptar medidas técnicas, organizativas y/o de personal apropiadas para evitar los referidos actos o prácticas.

Finalmente, EL CONTRATISTA se compromete a no colocar a los funcionarios públicos con los que deba interactuar, en situaciones reñidas con la ética. En tal sentido, reconoce y acepta la prohibición de ofrecerles a éstos cualquier tipo de obsequio, donación, beneficio y/o gratificación, ya sea de bienes o servicios, cualquiera sea la finalidad con la que se lo haga.

#### **CLÁUSULA DÉCIMA NOVENA: MARCO LEGAL DEL CONTRATO**

Sólo en lo no previsto en este contrato, en la Ley de Contrataciones del Estado y su Reglamento, en las directivas que emita el OSCE y demás normativa especial que resulte aplicable, serán de aplicación supletoria las disposiciones pertinentes del Código Civil vigente, cuando corresponda, y demás normas de derecho privado.

#### **CLÁUSULA VIGÉSIMA: SOLUCIÓN DE CONTROVERSIAS<sup>32</sup>**

Las controversias que surjan entre las partes durante la ejecución del contrato se resuelven mediante conciliación o arbitraje, según el acuerdo de las partes.

Cualquiera de las partes tiene derecho a iniciar el arbitraje a fin de resolver dichas controversias dentro del plazo de caducidad previsto en la Ley de Contrataciones del Estado y su Reglamento.

Facultativamente, cualquiera de las partes tiene el derecho a solicitar una conciliación dentro del plazo de caducidad correspondiente, según lo señalado en el artículo 224 del Reglamento de la Ley de Contrataciones del Estado, sin perjuicio de recurrir al arbitraje, en caso no se llegue a un acuerdo entre ambas partes o se llegue a un acuerdo parcial. Las controversias sobre nulidad del contrato solo pueden ser sometidas a arbitraje.

El Laudo arbitral emitido es inapelable, definitivo y obligatorio para las partes desde el momento de su notificación, según lo previsto en el numeral 45.21 del artículo 45 de la Ley de Contrataciones del Estado.

##### **Importante para la Entidad**

*De acuerdo con lo dispuesto en el numeral 243.4 del artículo 243 del Reglamento, la obligatoriedad de someter a Junta de Resolución de Disputas las controversias en los contratos de obra por montos superiores a veinte millones con 00/100 Soles (S/ 20 000 000,00), es obligatoria. Asimismo, el sometimiento de la solución de controversias a una Junta de Resolución de Disputas en los contratos cuyos montos sean iguales o menores a veinte millones con 00/100 Soles (S/ 20 000 000,00) es facultativa. En tal sentido, según lo previsto en el Anexo N° 2 de la Directiva N° 012-2019-OSCE/CD incluir la siguiente cláusula, según corresponda:*

#### **CLÁUSULA VIGÉSIMA PRIMERA: JUNTA DE RESOLUCIÓN DE DISPUTAS**

*Las partes acuerdan para la solución de las controversias derivadas del presente Contrato de Obra conformar una Junta de Resolución de Disputas (en adelante, la JRD) de acuerdo a las disposiciones de la Ley de Contrataciones del Estado, su Reglamento y las directivas que emita OSCE al respecto (en adelante, las "Normas Aplicables a la JRD"); encargando su organización y*

<sup>32</sup> De acuerdo con el numeral 225.3 del artículo 225 del Reglamento, las partes pueden recurrir al arbitraje ad hoc cuando las controversias deriven de procedimientos de selección cuyo valor referencial sea menor o igual a cinco millones con 00/100 soles (S/ 5 000 000,00).





administración al [DENOMINACIÓN O RAZÓN SOCIAL DEL CENTRO DE ADMINISTRACIÓN DESIGNADO POR LAS PARTES AL CUAL ENCARGAN LA ORGANIZACIÓN DE LA JRD].

La JRD estará compuesta por [TRES (3) MIEMBROS / UN (1) MIEMBRO], los/el cual/es será/n designado/s conforme a las Normas Aplicables a la JRD.

Todas las controversias generadas entre las partes con ocasión al presente Contrato de Obra deben ser sometidas, en primer lugar, a la decisión de la JRD de conformidad con las Normas Aplicables a las JRD.

La decisión que emita la JRD es vinculante y, por tanto, de inmediato y obligatorio cumplimiento para las partes conforme a lo establecido en las Normas Aplicables a la JRD. El incumplimiento de la decisión otorga a la parte afectada la potestad de resolver el contrato, previo aviso requiriendo el cumplimiento.

En caso alguna de las Partes no esté de acuerdo con la decisión emitida por la JRD, podrá someter la controversia a arbitraje conforme a lo establecido en las Normas Aplicables a la JRD. Las Partes acuerdan que es condición obligatoria para el inicio del arbitraje el haber concluido de modo previo el procedimiento ante la JRD.

Si una Parte no manifiesta su disconformidad con una decisión emitida por la JRD en el plazo previsto en las Normas Aplicables a las JRD, entonces dicha decisión adquiere el carácter de definitiva y no podrá ser sometida a arbitraje. Si una Parte manifiesta su disconformidad con una decisión emitida por la JRD en el plazo previsto en las Normas Aplicables a las JRD, pero no inicia el arbitraje respectivo en el plazo previsto en dichas Normas, aquella adquiere la calidad de definitiva.

Incorporar o eliminar, según corresponda

#### **CLÁUSULA VIGÉSIMA SEGUNDA: FACULTAD DE ELEVAR A ESCRITURA PÚBLICA**

Cualquiera de las partes puede elevar el presente contrato a Escritura Pública corriendo con todos los gastos que demande esta formalidad.

#### **CLÁUSULA VIGÉSIMA TERCERA: DOMICILIO PARA EFECTOS DE LA EJECUCIÓN CONTRACTUAL**

Las partes declaran el siguiente domicilio para efecto de las notificaciones que se realicen durante la ejecución del presente contrato:

DOMICILIO DE LA ENTIDAD: [.....]

DOMICILIO DEL CONTRATISTA: [CONSIGNAR EL DOMICILIO SEÑALADO POR EL POSTOR GANADOR DE LA BUENA PRO AL PRESENTAR LOS REQUISITOS PARA EL PERFECCIONAMIENTO DEL CONTRATO]

La variación del domicilio aquí declarado de alguna de las partes debe ser comunicada a la otra parte, formalmente y por escrito, con una anticipación no menor de quince (15) días calendario.

De acuerdo con las bases integradas, la oferta y las disposiciones del presente contrato, las partes lo firman por duplicado en señal de conformidad en la ciudad de [.....] al [CONSIGNAR FECHA].

\_\_\_\_\_  
"LA ENTIDAD"

\_\_\_\_\_  
"EL CONTRATISTA"



**MUNICIPALIDAD DISTRITAL DE CONSTITUCION**  
**ADJUDICACION SIMPLIFICADA N°002-2023-MDC-CS-Primera Convocatoria**

**Importante**

*Este documento puede firmarse digitalmente si ambas partes cuentan con firma digital, según la Ley N° 27269, Ley de Firmas y Certificados Digitales<sup>33</sup>.*

↑

↓

↓

<sup>33</sup> Para mayor información sobre la normativa de firmas y certificados digitales ingresar a:  
<https://www.indecopi.gob.pe/web/firmas-digitales/firmar-y-certificados-digitales>





## CAPÍTULO VI CONSTANCIA DE PRESTACIÓN DE EJECUCIÓN DE OBRA

De conformidad con el artículo 169 del Reglamento, se deja expresa constancia de la culminación de la prestación derivada del contrato mencionado en el numeral 3 del presente documento.

<b>1 DATOS DEL DOCUMENTO</b>	Número del documento			
	Fecha de emisión del documento			
<b>2 DATOS DEL CONTRATISTA</b>	Nombre, denominación o razón social			
	RUC			
	EN CASO EL CONTRATISTA SEA UN CONSORCIO, ADEMÁS SE DEBERÁ REGISTRAR LA SIGUIENTE INFORMACIÓN:			
	Nombre o razón social del integrante del consorcio	RUC	%	Descripción de las obligaciones
<b>3 DATOS DEL CONTRATO</b>	Número del contrato			
	Tipo y número del procedimiento de selección			
	Descripción del objeto del contrato			
	Fecha de suscripción del contrato			
	Monto del contrato			
<b>4 DATOS DE LA OBRA</b>	Denominación de la obra			
	Ubicación de la obra (Región, Provincia y Distrito)			
	Nombres y apellidos del Supervisor de la Obra			
	Plazo de ejecución de la obra	Plazo original	días calendario	
		Ampliación(es) de plazo	días calendario	
		Total plazo	días calendario	
		Fecha de culminación de la obra		
		Fecha de recepción de la obra		
	Monto de la obra	Fecha de liquidación de la obra		
		Número de adicionales de obra		
		Monto total de los adicionales		
Número de deductivos				
Monto total de los deductivos				
Monto total de la obra (sólo componente de obra)				



**MUNICIPALIDAD DISTRITAL DE CONSTITUCION**  
**ADJUDICACION SIMPLIFICADA N°002-2023-MDC-CS-Primera Convocatoria**

<b>5 APLICACIÓN DE PENALIDADES</b>	Monto de las penalidades por mora			
	Monto de otras penalidades			
	Monto total de las penalidades aplicadas			
<b>6 SOLUCIÓN DE CONTROVERSIAS DEL CONTRATO</b>	Junta de Resolución de Disputas	Si		No
	Arbitraje	Si		No
	N° de arbitrajes			
<b>7 DATOS DE LA ENTIDAD</b>	Nombre de la Entidad			
	RUC de la Entidad			
	Nombres y apellidos del funcionario que emite la constancia			
	Cargo que ocupa en la Entidad			
	Teléfono de contacto			
<b>8</b>				
	<b>NOMBRE, FIRMA Y SELLO DEL FUNCIONARIO COMPETENTE</b>			





**ANEXOS**

**ANEXO N° 1**

**DECLARACIÓN JURADA DE DATOS DEL POSTOR**

Señores

**[CONSIGNAR ÓRGANO ENCARGADO DE LAS CONTRATACIONES O COMITÉ DE SELECCIÓN, SEGÚN CORRESPONDA]**

**ADJUDICACIÓN SIMPLIFICADA N° [CONSIGNAR NOMENCLATURA DEL PROCEDIMIENTO]**

Presente.-

El que se suscribe, [.....], postor y/o Representante Legal de [CONSIGNAR EN CASO DE SER PERSONA JURÍDICA], identificado con [CONSIGNAR TIPO DE DOCUMENTO DE IDENTIDAD] N° [CONSIGNAR NÚMERO DE DOCUMENTO DE IDENTIDAD], con poder inscrito en la localidad de [CONSIGNAR EN CASO DE SER PERSONA JURÍDICA] en la Ficha N° [CONSIGNAR EN CASO DE SER PERSONA JURÍDICA] Asiento N° [CONSIGNAR EN CASO DE SER PERSONA JURÍDICA], **DECLARO BAJO JURAMENTO** que la siguiente información se sujeta a la verdad:

Nombre, Denominación o Razón Social :			
Domicilio Legal :			
RUC :	Teléfono(s) :	Sí	No
MYPE <sup>34</sup>			
Correo electrónico :			

**Autorización de notificación por correo electrónico:**

Autorizo que se notifiquen al correo electrónico indicado las siguientes actuaciones:

1. Solicitud de reducción de la oferta económica.
2. Solicitud de subsanación de los requisitos para perfeccionar el contrato.
3. Solicitud para presentar los documentos para perfeccionar el contrato, según orden de prelación, de conformidad con lo previsto en el artículo 141 del Reglamento.
4. Respuesta a la solicitud de acceso al expediente de contratación.

Asimismo, me comprometo a remitir la confirmación de recepción, en el plazo máximo de dos (2) días hábiles de recibida la comunicación.

[CONSIGNAR CIUDAD Y FECHA]

.....  
**Firma, Nombres y Apellidos del postor o Representante legal, según corresponda**

**Importante**

*La notificación dirigida a la dirección de correo electrónico consignada se entenderá válidamente efectuada cuando la Entidad reciba acuse de recepción.*

<sup>34</sup> Esta información será verificada por la Entidad en la página web del Ministerio de Trabajo y Promoción del Empleo en la sección consulta de empresas acreditadas en el REMYPE en el link <http://www2.trabajo.gob.pe/servicios-en-linea-2-2/> y se tendrá en consideración, en caso el postor ganador de la buena pro solicite la retención del diez por ciento (10%) del monto del contrato, en calidad de garantía de fiel cumplimiento, según las condiciones previstas en el numeral 149.4 del artículo 149 y numeral 151.3 del artículo 151 del Reglamento. Asimismo, dicha información se tendrá en cuenta en caso de empate, conforme a lo previsto en el artículo 91 del Reglamento.





**Importante**

*Cuando se trate de consorcios, la declaración jurada es la siguiente:*

**ANEXO N° 1**

**DECLARACIÓN JURADA DE DATOS DEL POSTOR**

Señores

**[CONSIGNAR ÓRGANO ENCARGADO DE LAS CONTRATACIONES O COMITÉ DE SELECCIÓN, SEGÚN CORRESPONDA]**

**ADJUDICACIÓN SIMPLIFICADA N° [CONSIGNAR NOMENCLATURA DEL PROCEDIMIENTO]**

Presente.-

El que se suscribe, [...], representante común del consorcio **[CONSIGNAR EL NOMBRE DEL CONSORCIO]**, identificado con **[CONSIGNAR TIPO DE DOCUMENTO DE IDENTIDAD] N° [CONSIGNAR NÚMERO DE DOCUMENTO DE IDENTIDAD]**, **DECLARO BAJO JURAMENTO** que la siguiente información se sujeta a la verdad:

Datos del consorciado 1				
Nombre, Denominación o Razón Social :				
Domicilio Legal :				
RUC :	Teléfono(s) :			
MYPE <sup>35</sup>		Sí	No	
Correo electrónico :				
Datos del consorciado 2				
Nombre, Denominación o Razón Social :				
Domicilio Legal :				
RUC :	Teléfono(s) :			
MYPE <sup>36</sup>		Sí	No	
Correo electrónico :				
Datos del consorciado ...				
Nombre, Denominación o Razón Social :				
Domicilio Legal :				
RUC :	Teléfono(s) :			
MYPE <sup>37</sup>		Sí	No	
Correo electrónico :				

**Autorización de notificación por correo electrónico:**

Correo electrónico del consorcio:

<sup>35</sup> Esta información será verificada por la Entidad en la página web del Ministerio de Trabajo y Promoción del Empleo en la sección consulta de empresas acreditadas en el REMYPE en el link <http://www2.trabajo.gob.pe/servicios-en-linea-2-2/> y se tendrá en consideración, en caso el consorcio ganador de la buena pro solicite la retención del diez por ciento (10%) del monto del contrato, en calidad de garantía de fiel cumplimiento, según las condiciones previstas en el numeral 149.4 del artículo 149 y numeral 151.3 del artículo 151 del Reglamento. Asimismo, dicha información se tendrá en cuenta en caso de empate, conforme a lo previsto en el artículo 91 del Reglamento. Para dichos efectos, todos los integrantes del consorcio deben acreditar la condición de micro o pequeña empresa.

<sup>36</sup> Ibídem.

<sup>37</sup> Ibídem.



**MUNICIPALIDAD DISTRITAL DE CONSTITUCION**  
**ADJUDICACION SIMPLIFICADA N°002-2023-MDC-CS-Primera Convocatoria**

Autorizo que se notifiquen al correo electrónico indicado las siguientes actuaciones:

1. Solicitud de reducción de la oferta económica.
2. Solicitud de subsanación de los requisitos para perfeccionar el contrato.
3. Solicitud para presentar los documentos para perfeccionar el contrato, según orden de prelación, de conformidad con lo previsto en el artículo 141 del Reglamento.
4. Respuesta a la solicitud de acceso al expediente de contratación.

Asimismo, me comprometo a remitir la confirmación de recepción, en el plazo máximo de dos (2) días hábiles de recibida la comunicación.

[CONSIGNAR CIUDAD Y FECHA]

.....  
**Firma, Nombres y Apellidos del representante  
común del consorcio**

**Importante**

*La notificación dirigida a la dirección de correo electrónico consignada se entenderá válidamente efectuada cuando la Entidad reciba acuse de recepción.*





## ANEXO N° 2

### DECLARACIÓN JURADA (ART. 52 DEL REGLAMENTO DE LA LEY DE CONTRATACIONES DEL ESTADO)

Señores

**[CONSIGNAR ÓRGANO ENCARGADO DE LAS CONTRATACIONES O COMITÉ DE SELECCIÓN,  
SEGÚN CORRESPONDA]**  
**ADJUDICACIÓN SIMPLIFICADA N° [CONSIGNAR NOMENCLATURA DEL PROCEDIMIENTO]**  
Presente.-

Mediante el presente el suscrito, postor y/o Representante Legal de **[CONSIGNAR EN CASO DE SER PERSONA JURÍDICA]**, declaro bajo juramento:

- i. No haber incurrido y me obligo a no incurrir en actos de corrupción, así como a respetar el principio de integridad.
- ii. No tener impedimento para postular en el procedimiento de selección ni para contratar con el Estado, conforme al artículo 11 de la Ley de Contrataciones del Estado.
- iii. Conocer las sanciones contenidas en la Ley de Contrataciones del Estado y su Reglamento, así como las disposiciones aplicables de la Ley N° 27444, Ley del Procedimiento Administrativo General.
- iv. Participar en el presente proceso de contratación en forma independiente sin mediar consulta, comunicación, acuerdo, arreglo o convenio con ningún proveedor; y, conocer las disposiciones del Decreto Legislativo N° 1034, Decreto Legislativo que aprueba la Ley de Represión de Conductas Anticompetitivas.
- v. Conocer, aceptar y someterme a las bases, condiciones y reglas del procedimiento de selección.
- vi. Ser responsable de la veracidad de los documentos e información que presento en el presente procedimiento de selección.
- vii. Comprometerme a mantener la oferta presentada durante el procedimiento de selección y a perfeccionar el contrato, en caso de resultar favorecido con la buena pro.

**[CONSIGNAR CIUDAD Y FECHA]**

.....  
**Firma, Nombres y Apellidos del postor o  
Representante legal, según corresponda**

#### Importante

*En el caso de consorcios, cada integrante debe presentar esta declaración jurada, salvo que sea presentada por el representante común del consorcio.*



ANEXO N° 3

DECLARACIÓN JURADA DE CUMPLIMIENTO DEL EXPEDIENTE TÉCNICO

Señores

[CONSIGNAR ÓRGANO ENCARGADO DE LAS CONTRATACIONES O COMITÉ DE SELECCIÓN,  
SEGÚN CORRESPONDA]  
ADJUDICACIÓN SIMPLIFICADA N° [CONSIGNAR NOMENCLATURA DEL PROCEDIMIENTO]  
Presente.-

Es grato dirigirme a usted, para hacer de su conocimiento que luego de haber examinado las bases y demás documentos del procedimiento de la referencia y, conociendo todos los alcances y las condiciones detalladas en dichos documentos, el postor que suscribe ofrece la ejecución de la obra [CONSIGNAR EL OBJETO DE LA CONVOCATORIA], de conformidad con el respectivo Expediente Técnico y las demás condiciones que se indican en el numeral 3.1 del Capítulo III de la sección específica de las bases y los documentos del procedimiento.

[CONSIGNAR CIUDAD Y FECHA]

.....  
Firma, Nombres y Apellidos del postor o  
Representante legal o común, según corresponda





## ANEXO N° 4

### DECLARACIÓN JURADA DE PLAZO DE EJECUCIÓN DE LA OBRA

Señores

[CONSIGNAR ÓRGANO ENCARGADO DE LAS CONTRATACIONES O COMITÉ DE SELECCIÓN,  
SEGÚN CORRESPONDA]

ADJUDICACIÓN SIMPLIFICADA N° [CONSIGNAR NOMENCLATURA DEL PROCEDIMIENTO]

Presente.-

Mediante el presente, con pleno conocimiento de las condiciones que se exigen en las bases del procedimiento de la referencia, me comprometo a ejecutar la obra [CONSIGNAR LA DENOMINACIÓN DE LA CONVOCATORIA] en el plazo de [CONSIGNAR EL PLAZO OFERTADO, EL CUAL DEBE SER EXPRESADO EN DÍAS CALENDARIO] días calendario.

[CONSIGNAR CIUDAD Y FECHA]

.....  
Firma, Nombres y Apellidos del postor o  
Representante legal o común, según corresponda

#### Importante para la Entidad

- Cuando en el expediente de contratación establezca que la obra debe ejecutarse bajo la modalidad de ejecución llave en mano, considerar lo siguiente, según corresponda

"Mediante el presente, con pleno conocimiento de las condiciones que se exigen en las bases del procedimiento de la referencia, me comprometo a ejecutar la obra [CONSIGNAR LA DENOMINACIÓN DE LA CONVOCATORIA], su equipamiento, mobiliario y montaje hasta la puesta en servicio, en el plazo de [CONSIGNAR EL PLAZO OFERTADO, EL CUAL DEBE ESTAR EXPRESADO EN DÍAS CALENDARIO] días calendario" <sup>38</sup>

"Mediante el presente, con pleno conocimiento de las condiciones que se exigen en las bases del procedimiento de la referencia, me comprometo a ejecutar la obra [CONSIGNAR LA DENOMINACIÓN DE LA CONVOCATORIA], su equipamiento, mobiliario y montaje hasta la puesta en servicio, en el plazo de [CONSIGNAR EL PLAZO OFERTADO, EL CUAL DEBE ESTAR EXPRESADO EN DÍAS CALENDARIO] días calendario, y la ejecución de la operación asistida de la obra en el plazo de [CONSIGNAR EL PLAZO OFERTADO DE LA PRESTACIÓN ASISTIDA DE LA OBRA, EL CUAL DEBE ESTAR EXPRESADO EN DÍAS CALENDARIO] días calendario." <sup>39</sup>

Incluir las disposiciones, según corresponda. Una vez culminada la elaboración de las bases, las notas que no se incorporen deben ser eliminadas.

<sup>38</sup> Este párrafo debe ser incluido en el caso de obras que se ejecuten bajo la modalidad de ejecución llave en mano que no incluya operación asistida.

<sup>39</sup> Este párrafo debe ser incluido en el caso de obras que se ejecuten bajo la modalidad de ejecución llave en mano que incluya operación asistida.

ANEXO N° 5

PROMESA DE CONSORCIO

(Sólo para el caso en que un consorcio se presente como postor)

Señores

[CONSIGNAR ÓRGANO ENCARGADO DE LAS CONTRATACIONES O COMITÉ DE SELECCIÓN,  
SEGÚN CORRESPONDA]

ADJUDICACIÓN SIMPLIFICADA N° [CONSIGNAR NOMENCLATURA DEL PROCEDIMIENTO]

Presente.-

Los suscritos declaramos expresamente que hemos convenido en forma irrevocable, durante el lapso que dure el procedimiento de selección, para presentar una oferta conjunta a la **ADJUDICACIÓN SIMPLIFICADA N° [CONSIGNAR NOMENCLATURA DEL PROCEDIMIENTO]**.

Asimismo, en caso de obtener la buena pro, nos comprometemos a formalizar el contrato de consorcio, de conformidad con lo establecido por el artículo 140 del Reglamento de la Ley de Contrataciones del Estado, bajo las siguientes condiciones:

a) Integrantes del consorcio

1. [NOMBRE, DENOMINACIÓN O RAZÓN SOCIAL DEL CONSORCIADO 1].
2. [NOMBRE, DENOMINACIÓN O RAZÓN SOCIAL DEL CONSORCIADO 2].

b) Designamos a [CONSIGNAR NOMBRES Y APELLIDOS DEL REPRESENTANTE COMÚN], identificado con [CONSIGNAR TIPO DE DOCUMENTO DE IDENTIDAD] N° [CONSIGNAR NÚMERO DE DOCUMENTO DE IDENTIDAD], como representante común del consorcio para efectos de participar en todos los actos referidos al procedimiento de selección, suscripción y ejecución del contrato correspondiente con [CONSIGNAR NOMBRE DE LA ENTIDAD].

Asimismo, declaramos que el representante común del consorcio no se encuentra impedido, inhabilitado ni suspendido para contratar con el Estado.

c) Fijamos nuestro domicilio legal común en [.....].

d) Las obligaciones que corresponden a cada uno de los integrantes del consorcio son las siguientes:

1. OBLIGACIONES DE [NOMBRE, DENOMINACIÓN O RAZÓN SOCIAL DEL CONSORCIADO 1] [%]<sup>40</sup>

[DESCRIBIR LAS OBLIGACIONES DEL CONSORCIADO 1]

2. OBLIGACIONES DE [NOMBRE, DENOMINACIÓN O RAZÓN SOCIAL DEL CONSORCIADO 2] [%]<sup>41</sup>

[DESCRIBIR LAS OBLIGACIONES DEL CONSORCIADO 2]

TOTAL OBLIGACIONES 100%<sup>42</sup>

[CONSIGNAR CIUDAD Y FECHA]

<sup>40</sup> Consignar únicamente el porcentaje total de las obligaciones, el cual debe ser expresado en número entero, sin decimales.

<sup>41</sup> Consignar únicamente el porcentaje total de las obligaciones, el cual debe ser expresado en número entero, sin decimales.

<sup>42</sup> Este porcentaje corresponde a la sumatoria de los porcentajes de las obligaciones de cada uno de los integrantes del consorcio.



.....  
**Consortiado 1**  
Nombres, apellidos y firma del Consortiado 1  
o de su Representante Legal  
Tipo y N° de Documento de Identidad

.....  
**Consortiado 2**  
Nombres, apellidos y firma del Consortiado 2  
o de su Representante Legal  
Tipo y N° de Documento de Identidad

**Importante**

*De conformidad con el artículo 52 del Reglamento, las firmas de los integrantes del consorcio deben ser legalizadas.*

1  
2  
3



**Importante para la Entidad**

*En caso de la contratación de la ejecución de una obra bajo el sistema a precios unitarios incluir el siguiente anexo:*

*Esta nota deberá ser eliminada una vez culminada la elaboración de las bases*

**ANEXO N° 6**

**PRECIO DE LA OFERTA**

**ÍTEM N° [INDICAR NÚMERO]**

Señores

**[CONSIGNAR ÓRGANO ENCARGADO DE LAS CONTRATACIONES O COMITÉ DE SELECCIÓN, SEGÚN CORRESPONDA]**

**ADJUDICACIÓN SIMPLIFICADA N° [CONSIGNAR NOMENCLATURA DEL PROCEDIMIENTO]**

Presente.-

Es grato dirigirme a usted, para hacer de su conocimiento que, de acuerdo con las bases, mi oferta es la siguiente:

**[INCLUIR LA ESTRUCTURA DEL PRESUPUESTO DE OBRA, A FIN DE QUE EL POSTOR CONSIGNE LOS PRECIOS UNITARIOS Y EL PRECIO TOTAL DE SU OFERTA, TAL COMO SE MUESTRA DE MANERA REFERENCIAL EN EL SIGUIENTE EJEMPLO:**

N° ITEM	PARTIDA	UNIDAD	METRADO	PU	SUB TOTAL
1	Total costo directo (A)				
2	Gastos generales				
2.1	Gastos fijos				
2.2	Gastos variables				
	Total gastos generales (B)				
3	Utilidad (C)				
	SUBTOTAL (A+B+C)				
4	IGV <sup>43</sup>				
5	Monto total de la oferta				

...]

El precio de la oferta en **[CONSIGNAR LA MONEDA DE LA CONVOCATORIA]** incluye todos los tributos, seguros, transporte, inspecciones, pruebas y, de ser el caso, los costos laborales conforme a la legislación vigente, así como cualquier otro concepto que pueda tener incidencia sobre el costo de la obra a ejecutar; excepto la de aquellos postores que gocen de alguna exoneración legal, no incluirán en el precio de su oferta los tributos respectivos.

**[CONSIGNAR CIUDAD Y FECHA]**

<sup>43</sup> Para el cálculo del IGV, aplica el redondeo previsto en la Resolución de Superintendencia SUNAT N° 025-2000/SUNAT o norma que la reemplace. En ese sentido, el porcentaje se calcula considerando dos (2) decimales. Para efectos del redondeo i) Si el primer decimal siguiente es inferior a cinco (5), el valor permanecerá igual, suprimiéndose los decimales posteriores y ii) Si el primer decimal siguiente es igual o superior a cinco (5), el valor será incrementado en un centésimo.



Firma, Nombres y Apellidos del postor o  
Representante legal o común, según corresponda

#### Importante

- En caso que el postor reduzca su oferta, según lo previsto en el artículo 68 del Reglamento, debe presentar nuevamente este Anexo.
- El postor que goce de alguna exoneración legal, debe indicar que su oferta no incluye el tributo materia de la exoneración, debiendo incluir el siguiente texto:  
"Mi oferta no incluye [CONSIGNAR EL TRIBUTOS MATERIA DE LA EXONERACIÓN]".
- El análisis de precios unitarios y el detalle de los gastos generales fijos y variables no se presentan en la oferta, sino para el perfeccionamiento del contrato.

#### Importante para la Entidad

- A fin de facilitar la labor del órgano encargado de las contrataciones o comité de selección, según corresponda, se recomienda publicar conjuntamente con las bases un archivo en Excel del presupuesto de la obra conforme el expediente técnico a fin de que los postores puedan utilizarlo al momento de elaborar su oferta. En tal caso, consignar lo siguiente:

"Adicionalmente al documento escaneado del presente anexo, el postor puede adjuntar el archivo en Excel del presupuesto de la obra (que fue publicado conjuntamente con las bases), completando la información que sustenta el precio de su oferta. En caso de divergencia prevalece el documento escaneado del precio de la oferta".

- En caso de procedimientos según relación de ítems, consignar lo siguiente:

"El postor debe presentar el precio de su oferta en forma independiente, en los ítems que se presente".

- En caso de contratación de obras por paquete, consignar lo siguiente:

"El postor debe presentar el precio de su oferta con el detalle de cada obra incluida en el paquete".

- En caso de contrataciones que conllevan la ejecución de prestaciones accesorias, consignar lo siguiente:

"El postor debe detallar en el precio de su oferta, el monto correspondiente a la prestación principal y las prestaciones accesorias".

- Si durante la fase de actos preparatorios, las Entidades advierten que es posible la participación de proveedores que gozan del beneficio de la exoneración del IGV prevista en la Ley N° 27037, Ley de Promoción de la Inversión en la Amazonía, consignar lo siguiente:

"La oferta de los postores que presenten la Declaración Jurada de cumplimiento de condiciones para la aplicación de la exoneración del IGV (Anexo N° 7), debe encontrarse dentro de los límites del valor referencial sin IGV".

Incluir las disposiciones, según corresponda. Una vez culminada la elaboración de las bases, las notas que no se incorporen deben ser eliminadas



**Importante para la Entidad**

*En caso de la contratación de la ejecución de una obra bajo el sistema a suma alzada incluir el siguiente anexo:*

*Esta nota deberá ser eliminada una vez culminada la elaboración de las bases*

**ANEXO N° 6**

**PRECIO DE LA OFERTA**

**ÍTEM N° [INDICAR NÚMERO]**

Señores

**[CONSIGNAR ÓRGANO ENCARGADO DE LAS CONTRATACIONES O COMITÉ DE SELECCIÓN, SEGÚN CORRESPONDA]**

**ADJUDICACIÓN SIMPLIFICADA N° [CONSIGNAR NOMENCLATURA DEL PROCEDIMIENTO]**

Presente.-

Es grato dirigirme a usted, para hacer de su conocimiento que, de acuerdo con las bases, mi oferta es la siguiente:

CONCEPTO	PRECIO TOTAL
<b>TOTAL</b>	

El precio de la oferta [CONSIGNAR LA MONEDA DE LA CONVOCATORIA] incluye todos los tributos, seguros, transporte, inspecciones, pruebas y, de ser el caso, los costos laborales conforme a la legislación vigente, así como cualquier otro concepto que pueda tener incidencia sobre el costo de la obra a ejecutar; excepto la de aquellos postores que gocen de alguna exoneración legal, no incluirán en el precio de su oferta los tributos respectivos.

[CONSIGNAR CIUDAD Y FECHA]

.....  
**Firma, Nombres y Apellidos del postor o**  
**Representante legal o común, según corresponda**

**Importante**

- El postor debe adjuntar el desagregado de partidas que sustenta su oferta, tal como se muestra de manera referencial en el siguiente ejemplo:*

N° ÍTEM	PARTIDA	UNIDAD	METRADO	PU	SUB TOTAL
1	Total costo directo (A)				
2	Gastos generales				
2.1	Gastos fijos				





2.2	Gastos variables	
	Total gastos generales (B)	
3	Utilidad (C)	
	SUBTOTAL (A+B+C)	
4	IGV <sup>44</sup>	
5	Monto total de la oferta	

- En caso que el postor reduzca su oferta, según lo previsto en el artículo 68 del Reglamento, debe presentar nuevamente este Anexo.
- El postor que goce de alguna exoneración legal, debe indicar que su oferta no incluye el tributo materia de la exoneración, debiendo incluir el siguiente texto:  
"Mi oferta no incluye [CONSIGNAR EL TRIBUTO MATERIA DE LA EXONERACIÓN]".
- De ser el caso, el análisis de precios unitarios y el detalle de los gastos generales fijos y variables no se presentan en la oferta, sino para el perfeccionamiento del contrato.

### Importante para la Entidad

- A fin de facilitar la labor del órgano encargado de las contrataciones o comité de selección, según corresponda, se recomienda publicar conjuntamente con las bases un archivo en Excel del presupuesto de la obra conforme el expediente técnico a fin de que los postores puedan utilizarlo al momento de elaborar su oferta. En tal caso, consignar lo siguiente:

"Adicionalmente al documento escaneado del presente anexo, el postor puede adjuntar el archivo en Excel del presupuesto de la obra (que fue publicado conjuntamente con las bases), completando la información que sustenta el precio de su oferta. En caso de divergencia prevalece el documento escaneado del precio de la oferta".

En caso de procedimientos según relación de ítems, consignar lo siguiente:

"El postor debe presentar el precio de su oferta en forma independiente, en los ítems que se presente".

- En caso de contratación de obras por paquete, consignar lo siguiente:

"El postor debe presentar el precio de su oferta con el detalle de cada obra incluida en el paquete".

- En caso de contrataciones que conlleven la ejecución de prestaciones accesorias, consignar lo siguiente:

"El postor debe detallar en el precio de su oferta, el monto correspondiente a la prestación principal y las prestaciones accesorias".

- Si durante la fase de actos preparatorios, las Entidades advierten que es posible la participación de proveedores que gozan del beneficio de la exoneración del IGV prevista en la Ley N° 27037, Ley de Promoción de la Inversión en la Amazonía, consignar lo siguiente:

"La oferta de los postores que presenten la Declaración Jurada de cumplimiento de condiciones para la aplicación de la exoneración del IGV (**Anexo N° 7**), debe encontrarse dentro de los límites del valor referencial sin IGV".

Incluir las disposiciones, según corresponda. Una vez culminada la elaboración de las bases, las notas que no se incorporen deben ser eliminadas

<sup>44</sup> Para el cálculo del IGV, aplica el redondeo previsto en la Resolución de Superintendencia SUNAT N° 025-2000/SUNAT o norma que la reemplace. En ese sentido, el porcentaje se calcula considerando dos (2) decimales. Para efectos del redondeo i) Si el primer decimal siguiente es inferior a cinco (5), el valor permanecerá igual, suprimiéndose los decimales posteriores y ii) Si el primer decimal siguiente es igual o superior a cinco (5), el valor será incrementado en un centésimo.

**Importante para la Entidad**

En caso de la contratación de la ejecución de una obra bajo el esquema mixto de suma alzada y precios unitarios incluir el siguiente anexo:

Esta nota deberá ser eliminada una vez culminada la elaboración de las bases

**ANEXO N° 6**

**PRECIO DE LA OFERTA**

**[TEM N° [INDICAR NÚMERO]**

Señores

**[CONSIGNAR ÓRGANO ENCARGADO DE LAS CONTRATACIONES O COMITÉ DE SELECCIÓN, SEGÚN CORRESPONDA]**

**ADJUDICACIÓN SIMPLIFICADA N° [CONSIGNAR NOMENCLATURA DEL PROCEDIMIENTO]**

Presente.-

Es grato dirigirme a usted, para hacer de su conocimiento que, de acuerdo con las bases, mi oferta es la siguiente:

[INCLUIR LA ESTRUCTURA DEL PRESUPUESTO DE OBRA EXTRAIDA DEL EXPEDIENTE TÉCNICO DE LOS COMPONENTES, CUYAS CANTIDADES Y MAGNITUDES ESTÁN DEFINIDAS, A FIN DE QUE EL POSTOR CONSIGNE LOS PRECIOS UNITARIOS Y EL PRECIO TOTAL DE SU OFERTA, TAL COMO SE MUESTRA DE MANERA REFERENCIAL EN EL SIGUIENTE EJEMPLO:

OFERTA A PRECIOS UNITARIOS DE LOS COMPONENTES SIGUIENTES:

N° ITEM	PARTIDA	UNIDAD	METRADO	PU	SUB TOTAL

1	Total costo directo (A)				
2	Gastos generales				
2.1	Gastos fijos				
2.2	Gastos variables				
	Total gastos generales (B)				
3	Utilidad (C)				
	SUBTOTAL (A+B+C)				
4	IGV <sup>45</sup>				
5	Monto del componente a precios unitarios				

OFERTA A SUMA ALZADA DE LOS COMPONENTES SIGUIENTES:

CONCEPTO	PRECIO
Monto del componente a suma alzada	

Asimismo, el postor debe adjuntar el desagregado de partidas que sustenta su oferta a suma alzada, tal como se muestra de manera referencial en el siguiente ejemplo:

<sup>45</sup> Para el cálculo del IGV, aplica el redondeo previsto en la Resolución de Superintendencia SUNAT N° 025-2000/SUNAT o norma que la reemplace. En ese sentido, el porcentaje se calcula considerando dos (2) decimales. Para efectos del redondeo  
i) Si el primer decimal siguiente es inferior a cinco (5), el valor permanecerá igual, suprimiéndose los decimales posteriores  
y ii) Si el primer decimal siguiente es igual o superior a cinco (5), el valor será incrementado en un centésimo.





**MUNICIPALIDAD DISTRITAL DE CONSTITUCION**  
**ADJUDICACION SIMPLIFICADA N°002-2023-MDC-CS-Primera Convocatoria**

N° ITEM	PARTIDA	UNIDAD	METRADO	PU	SUB TOTAL

1	Total costo directo (A)	
2	Gastos generales	
2.1	Gastos fijos	
2.2	Gastos variables	
	Total gastos generales (B)	
3	Utilidad (C)	
	SUBTOTAL (A+B+C)	
4	IGV <sup>46</sup>	
5	Monto de la oferta a suma alzada	

Monto total de la oferta	
--------------------------	--

El precio de la oferta [CONSIGNAR LA MONEDA DE LA CONVOCATORIA] incluye todos los tributos, seguros, transporte, inspecciones, pruebas y, de ser el caso, los costos laborales conforme a la legislación vigente, así como cualquier otro concepto que pueda tener incidencia sobre el costo de la obra a ejecutar; excepto la de aquellos postores que gocen de alguna exoneración legal, no incluirán en el precio de su oferta los tributos respectivos.

[CONSIGNAR CIUDAD Y FECHA]

.....  
**Firma, Nombres y Apellidos del postor o  
Representante legal o común, según corresponda**

**Importante**

- En caso que el postor reduzca su oferta, según lo previsto en el artículo 68 del Reglamento, debe presentar nuevamente este Anexo.
- El postor que goce de alguna exoneración legal, debe indicar que su oferta no incluye el tributo materia de la exoneración.  
"Mi oferta no incluye [CONSIGNAR EL TRIBUTO MATERIA DE LA EXONERACIÓN]".
- El análisis de precios unitarios y el detalle de los gastos generales fijos y variables no se presentan en la oferta, sino para el perfeccionamiento del contrato.

**Importante para la Entidad**

- A fin de facilitar la labor del órgano encargado de las contrataciones o comité de selección, según corresponda, se recomienda publicar conjuntamente con las bases un archivo en Excel del presupuesto de la obra conforme el expediente técnico a fin de que los postores puedan utilizarlo al momento de elaborar su oferta. En tal caso, consignar lo siguiente:

<sup>46</sup> Para el cálculo del IGV, aplica el redondeo previsto en la Resolución de Superintendencia SUNAT N° 025-2000/SUNAT o norma que la reemplace. En ese sentido, el porcentaje se calcula considerando dos (2) decimales. Para efectos del redondeo i) Si el primer decimal siguiente es inferior a cinco (5), el valor permanecerá igual, suprimiéndose los decimales posteriores y ii) Si el primer decimal siguiente es igual o superior a cinco (5), el valor será incrementado en un centésimo.





**MUNICIPALIDAD DISTRITAL DE CONSTITUCION**  
**ADJUDICACION SIMPLIFICADA N°002-2023-MDC-CS-Primera Convocatoria**

"Adicionalmente al documento escaneado del presente anexo, el postor puede adjuntar el archivo en Excel del presupuesto de la obra (que fue publicado conjuntamente con las bases), completando la información que sustenta el precio de su oferta. En caso de divergencia prevalece el documento escaneado del precio de la oferta".

- En caso de procedimientos según relación de ítems, consignar lo siguiente:

"El postor debe presentar el precio de su oferta en forma independiente, en los ítems que se presente".

- En caso de contratación de obras por paquete, consignar lo siguiente:

"El postor debe presentar el precio de su oferta con el detalle de cada obra incluida en el paquete".

- En caso de contrataciones que conllevan la ejecución de prestaciones accesorias, consignar lo siguiente:

"El postor debe detallar en el precio de su oferta, el monto correspondiente a la prestación principal y las prestaciones accesorias".

- Si durante la fase de actos preparatorios, las Entidades advierten que es posible la participación de proveedores que gozan del beneficio de la exoneración del IGV prevista en la Ley N° 27037, Ley de Promoción de la Inversión en la Amazonía, consignar lo siguiente:

"La oferta de los postores que presenten la Declaración Jurada de cumplimiento de condiciones para la aplicación de la exoneración del IGV (**Anexo N° 8**), debe encontrarse dentro de los límites del valor referencial sin IGV".

Incluir las disposiciones, según corresponda. Una vez culminada la elaboración de las bases, las notas que no se incorporen deben ser eliminadas



### Importante para la Entidad

Si durante la fase de actos preparatorios, las Entidades advierten que es posible la participación de proveedores que gozan del beneficio de la exoneración del IGV prevista en la Ley N° 27037, Ley de Promoción de la Inversión en la Amazonía, incluir el siguiente anexo:

Esta nota deberá ser eliminada una vez culminada la elaboración de las bases.

### ANEXO N° 7

#### DECLARACIÓN JURADA DE CUMPLIMIENTO DE CONDICIONES PARA LA APLICACIÓN DE LA EXONERACIÓN DEL IGV

Señores

[CONSIGNAR ÓRGANO ENCARGADO DE LAS CONTRATACIONES O COMITÉ DE SELECCIÓN, SEGÚN CORRESPONDA]

ADJUDICACIÓN SIMPLIFICADA N° [CONSIGNAR NOMENCLATURA DEL PROCEDIMIENTO]

Presente.-

Mediante el presente el suscrito, postor y/o Representante Legal de [CONSIGNAR EN CASO DE SER PERSONA JURÍDICA], declaro bajo juramento que gozo del beneficio de la exoneración del IGV previsto en la Ley N° 27037, Ley de Promoción de la Inversión en la Amazonía, dado que cumplo con las condiciones siguientes:

- 1.- Que el domicilio fiscal de la empresa<sup>47</sup> se encuentra ubicada en la Amazonía y coincide con el lugar establecido como sede central (donde tiene su administración y lleva su contabilidad);
- 2.- Que la empresa se encuentra inscrita en las Oficinas Registrales de la Amazonía (exigible en caso de personas jurídicas);
- 3.- Que, al menos el setenta por ciento (70%) de los activos fijos de la empresa se encuentran en la Amazonía; y
- 4.- Que la empresa no ejecuta obras fuera de la Amazonía.

[CONSIGNAR CIUDAD Y FECHA]

.....  
Firma, Nombres y Apellidos del postor o  
Representante legal, según corresponda

### Importante

Cuando se trate de consorcios, esta declaración jurada será presentada por cada uno de los integrantes del consorcio, salvo que se trate de consorcios con contabilidad independiente, en cuyo caso debe ser suscrita por el representante común, debiendo indicar su condición de consorcio con contabilidad independiente y el número de RUC del consorcio.

<sup>47</sup> En el artículo 1 del "Reglamento de las Disposiciones Tributarias contenidas en la Ley de Promoción de la Inversión en la Amazonía" se define como "empresa" a las "Personas naturales, sociedades conyugales, sucesiones indivisas y personas consideradas jurídicas por la Ley del Impuesto a la Renta, generadoras de rentas de tercera categoría, ubicadas en la Amazonía. Las sociedades conyugales son aquellas que ejerzan la opción prevista en el Artículo 16 de la Ley del Impuesto a la Renta."





**Importante para la Entidad**

*En el caso de contratación de obras que se ejecuten fuera de las provincias de Lima y Callao, cuyo valor referencial del procedimiento de selección o de algún ítem no supere los novecientos mil Soles (S/. 900,000.00) debe considerarse el siguiente anexo:*

*Esta nota deberá ser eliminada una vez culminada la elaboración de las bases.*

**ANEXO N° 8**

**SOLICITUD DE BONIFICACIÓN DEL DIEZ POR CIENTO (10%) POR OBRAS EJECUTADAS FUERA DE LA PROVINCIA DE LIMA Y CALLAO (DE SER EL CASO, SOLO PRESENTAR ESTA SOLICITUD EN EL ÍTEM [INCLUIR EN CASO CORRESPONDA, EN PROCEDIMIENTOS POR RELACIÓN DE ÍTEMS, CONSIGNANDO EL N° DEL ÍTEM O ÍTEMS CUYO VALOR REFERENCIAL NO SUPERA LOS NOVECIENTOS MIL SOLES (S/ 900,000.00)])**

Señores

**[CONSIGNAR ÓRGANO ENCARGADO DE LAS CONTRATACIONES O COMITÉ DE SELECCIÓN, SEGÚN CORRESPONDA]**

**ADJUDICACIÓN SIMPLIFICADA N° [CONSIGNAR NOMENCLATURA DEL PROCEDIMIENTO]**

Presente.-

Mediante el presente el suscrito, postor y/o Representante Legal de [CONSIGNAR EN CASO DE SER PERSONA JURIDICA], solicito la asignación de la bonificación del diez por ciento (10%) sobre el puntaje total en [CONSIGNAR EL ÍTEM O ÍTEMS, SEGÚN CORRESPONDA, EN LOS QUE SE SOLICITA LA BONIFICACIÓN] debido a que el domicilio de mi representada se encuentra ubicado en la provincia o provincia colindante donde se ejecuta la obra.

[CONSIGNAR CIUDAD Y FECHA]

.....  
**Firma, Nombres y Apellidos del postor o Representante legal, según corresponda**

**Importante**

- *Para asignar la bonificación, el órgano encargado de las contrataciones o comité de selección, según corresponda, verifica el domicilio consignado por el postor en el Registro Nacional de Proveedores (RNP).*
- *Para que el postor pueda acceder a la bonificación, debe cumplir con las condiciones establecidas en el literal f) del artículo 50 del Reglamento.*



**Importante**

*Cuando se trate de consorcios, la declaración jurada es la siguiente:*

**ANEXO N° 8**

**SOLICITUD DE BONIFICACIÓN DEL DIEZ POR CIENTO (10%) POR OBRAS EJECUTADAS FUERA DE LA PROVINCIA DE LIMA Y CALLAO  
(DE SER EL CASO, SOLO PRESENTAR ESTA SOLICITUD EN EL ÍTEM [INCLUIR EN CASO CORRESPONDA, EN PROCEDIMIENTOS POR RELACIÓN DE ÍTEMS, CONSIGNANDO EL N° DEL ÍTEM O ÍTEMS CUYO VALOR REFERENCIAL NO SUPERA LOS NOVECIENTOS MIL SOLES (S/ 900,000.00)])**

Señores

**[CONSIGNAR ÓRGANO ENCARGADO DE LAS CONTRATACIONES O COMITÉ DE SELECCIÓN, SEGÚN CORRESPONDA]**

**ADJUDICACIÓN SIMPLIFICADA N° [CONSIGNAR NOMENCLATURA DEL PROCEDIMIENTO]**

Presente.-

Mediante el presente el que se suscribe, [.....], representante común del consorcio [CONSIGNAR EL NOMBRE DEL CONSORCIO], solicito la asignación de la bonificación del diez por ciento (10%) sobre el puntaje total en [CONSIGNAR EL ÍTEM O ÍTEMS, SEGÚN CORRESPONDA, EN LOS QUE SE SOLICITA LA BONIFICACIÓN] debido a que los domicilios de todos los integrantes del consorcio se encuentran ubicados en la provincia o provincias colindantes donde se ejecuta la obra.

[CONSIGNAR CIUDAD Y FECHA]

.....  
**Firma, Nombres y Apellidos del representante  
común del consorcio**

**Importante**

- Para asignar la bonificación, el órgano encargado de las contrataciones o comité de selección, según corresponda, verifica el domicilio consignado de los integrantes del consorcio, en el Registro Nacional de Proveedores (RNP).
- Para que un consorcio pueda acceder a la bonificación, cada uno de sus integrantes debe cumplir con las condiciones establecidas en el literal f) del artículo 50 del Reglamento.



**ANEXO N° 9**

**DECLARACIÓN JURADA  
(NUMERAL 49.4 DEL ARTÍCULO 49 DEL REGLAMENTO)**

Señores

**[CONSIGNAR ÓRGANO ENCARGADO DE LAS CONTRATACIONES O COMITÉ DE SELECCIÓN,  
SEGÚN CORRESPONDA]**

**ADJUDICACIÓN SIMPLIFICADA N° [CONSIGNAR NOMENCLATURA DEL PROCEDIMIENTO]**

Presente.-

1  
Mediante el presente el suscrito, postor y/o Representante Legal de [CONSIGNAR EN CASO DE SER PERSONA JURÍDICA], declaro que la experiencia que acredito de la empresa [CONSIGNAR LA DENOMINACIÓN DE LA PERSONA JURÍDICA] como consecuencia de una reorganización societaria, no se encuentra en el supuesto establecido en el numeral 49.4 del artículo 49 del Reglamento.

2  
[CONSIGNAR CIUDAD Y FECHA]

.....  
**Firma, Nombres y Apellidos del postor o  
Representante legal, según corresponda**

**Importante**

*A efectos de cautelar la veracidad de esta declaración, el postor puede verificar la información de la Relación de Proveedores Sancionados por el Tribunal de Contrataciones del Estado con Sanción Vigente en <http://portal.osce.gob.pe/rnp/content/relación-de-proveedores-sancionados>.*

*También le asiste dicha facultad al órgano encargado de las contrataciones o al órgano de la Entidad al que se le haya asignado la función de verificación de la oferta presentada por el postor ganador de la buena pro.*



ANEXO N° 10

EXPERIENCIA DEL POSTOR EN LA ESPECIALIDAD

Señores  
[CONSIGNAR ÓRGANO ENCARGADO DE LAS CONTRATACIONES O COMITÉ DE SELECCIÓN, SEGÚN CORRESPONDA]  
ADJUDICACIÓN SIMPLIFICADA N° [CONSIGNAR NOMENCLATURA DEL PROCEDIMIENTO]  
Presente.-

Mediante el presente, el suscrito detalla lo siguiente como EXPERIENCIA EN OBRAS SIMILARES:

N°	CLIENTE	OBJETO DEL CONTRATO	N° CONTRATO	FECHA DEL CONTRATO <sup>48</sup>	FECHA DE RECEPCIÓN DE LA OBRA	EXPERIENCIA PROVENIENTE <sup>49</sup> DE:	MONEDA	IMPORTE <sup>50</sup>	TIPO DE CAMBIO VENTA <sup>51</sup>	MONTO FACTURADO ACUMULADO <sup>52</sup>
1										
2										
3										
4										
5										

<sup>48</sup> Se refiere a la fecha de suscripción del contrato.

<sup>49</sup> Si el titular de la experiencia no es el postor, consignar si dicha experiencia corresponde a la matriz en caso que el postor sea sucursal, o fue transmitida por reorganización societaria, debiendo acompañar la documentación sustentatoria correspondiente. Al respecto, según la Opinión N° 216-2017/DTN "Considerando que la sociedad matriz y la sucursal constituyen la misma persona jurídica, la sucursal puede acreditar como suya la experiencia de su matriz". Del mismo modo, según lo previsto en la Opinión N° 010-2013/DTN, "... en una operación de reorganización societaria que comprende tanto una fusión como una escisión, la sociedad resultante podrá acreditar como suya la experiencia de la sociedad incorporada o absorbida, que se extingue producto de la fusión; asimismo, si en virtud de la escisión se transfiere un bloque patrimonial consistente en una línea de negocio completa, la sociedad resultante podrá acreditar como suya la experiencia de la sociedad escindida, correspondiente a la línea de negocio transmitida. De esta manera, la sociedad resultante podrá emplear la experiencia transmitida, como consecuencia de la reorganización societaria antes descrita, en los futuros procesos de selección en los que participe".

<sup>50</sup> Se refiere al monto del contrato ejecutado incluido adicionales y reducciones, de ser el caso.

<sup>51</sup> El tipo de cambio venta debe corresponder al publicado por la SBS correspondiente a la fecha de suscripción del contrato.

<sup>52</sup> Consignar en la moneda establecida para el valor referencial.





MUNICIPALIDAD DISTRITAL DE CONSTITUCION  
ADJUDICACION SIMPLIFICADA N°002-2023-MDC-CS-Primera Convocatoria

N°	CLIENTE	OBJETO DEL CONTRATO	N° CONTRATO	FECHA DEL CONTRATO <sup>48</sup>	FECHA DE RECEPCIÓN DE LA OBRA	EXPERIENCIA PROVENIENTE <sup>49</sup> DE:	MONEDA	IMPORTE <sup>50</sup>	TIPO DE CAMBIO VENTA <sup>51</sup>	MONTO FACTURADO ACUMULADO <sup>52</sup>
6										
7										
8										
9										
10										
TOTAL										

[CONSIGNAR CIUDAD Y FECHA]

.....  
Firma, Nombres y Apellidos del postor o  
Representante legal o común, según corresponda



ANEXO N° 11

SOLICITUD DE BONIFICACIÓN DEL CINCO POR CIENTO (5%) POR TENER LA CONDICIÓN DE MICRO Y PEQUEÑA EMPRESA

Señores

[CONSIGNAR ÓRGANO ENCARGADO DE LAS CONTRATACIONES O COMITÉ DE SELECCIÓN, SEGÚN CORRESPONDA]

ADJUDICACIÓN SIMPLIFICADA N° [CONSIGNAR NOMENCLATURA DEL PROCEDIMIENTO]

Presente.-

Mediante el presente el suscrito, postor y/o Representante legal de [CONSIGNAR EN CASO DE SER PERSONA JURÍDICA], solicito la asignación de la bonificación del cinco por ciento (5%) sobre el puntaje total obtenido, debido a que mi representada cuenta con la condición de micro y pequeña empresa.

[CONSIGNAR CIUDAD Y FECHA]

.....  
Firma, Nombres y Apellidos del postor o  
Representante legal o común, según corresponda

**Importante**

- Para asignar la bonificación, el órgano encargado de las contrataciones o comité de selección, según corresponda, verifica la página web del Ministerio de Trabajo y Promoción del Empleo en la sección consulta de empresas acreditadas en el REMYPE en el link <http://www2.trabajo.gob.pe/servicios-en-linea-2-2/>.
- Para que un consorcio pueda acceder a la bonificación, cada uno de sus integrantes debe cumplir con la condición de micro y pequeña empresa.





ANEXO N° 12

AUTORIZACIÓN DE NOTIFICACIÓN DE LA DECISIÓN DE LA ENTIDAD SOBRE LA  
SOLICITUD DE AMPLIACIÓN DE PLAZO MEDIANTE MEDIOS ELECTRÓNICOS DE  
COMUNICACIÓN

(DOCUMENTO A PRESENTAR EN EL PERFECCIONAMIENTO DEL CONTRATO)

Señores

[CONSIGNAR ÓRGANO ENCARGADO DE LAS CONTRATACIONES O COMITÉ DE SELECCIÓN,  
SEGÚN CORRESPONDA]

ADJUDICACIÓN SIMPLIFICADA N° [CONSIGNAR NOMENCLATURA DEL PROCEDIMIENTO]

Presente.-

El que se suscribe, [...], postor adjudicado y/o Representante Legal de [CONSIGNAR EN CASO DE SER PERSONA JURÍDICA], identificado con [CONSIGNAR TIPO DE DOCUMENTO DE IDENTIDAD] N° [CONSIGNAR NÚMERO DE DOCUMENTO DE IDENTIDAD], autorizo que durante la ejecución del contrato se me notifique al correo electrónico [INDICAR EL CORREO ELECTRÓNICO] lo siguiente:

- ✓ Notificación de la decisión de la Entidad respecto a la solicitud de ampliación de plazo.

[CONSIGNAR CIUDAD Y FECHA]

.....  
Firma, Nombres y Apellidos del postor o  
Representante legal o común, según  
corresponda

**Importante**

La notificación de la decisión de la Entidad respecto a la solicitud de ampliación de plazo se efectúa por medios electrónicos de comunicación, siempre que se cuente con la autorización correspondiente y sea posible obtener un acuse de recibo a través del mecanismo utilizado.