

# **BASES ESTÁNDAR DE ADJUDICACIÓN SIMPLIFICADA PARA LA CONTRATACIÓN DEL SERVICIO DE CONSULTORÍA DE OBRA**

*Aprobado mediante Directiva N° 001-2019-OSCE/CD*



**SUB DIRECCIÓN DE NORMATIVIDAD – DIRECCIÓN TÉCNICO NORMATIVA**  
ORGANISMO SUPERVISOR DE LAS CONTRATACIONES DEL ESTADO - OSCE

**SIMBOLOGÍA UTILIZADA:**

N°	Símbolo	Descripción
1	[ABC] / [.....]	La información solicitada dentro de los corchetes sombreados debe ser completada por la Entidad durante la elaboración de las bases.
2	[ABC] / [.....]	Es una indicación, o información que deberá ser completada por la Entidad con posterioridad al otorgamiento de la buena pro para el caso específico de la elaboración de la PROFORMA DEL CONTRATO; o por los proveedores, en el caso de los ANEXOS de la oferta.
3	<div>Importante</div> <div>• Abc</div>	Se refiere a consideraciones importantes a tener en cuenta por el órgano encargado de las contrataciones o comité de selección, según corresponda y por los proveedores.
4	<div>Advertencia</div> <div>• Abc</div>	Se refiere a advertencias a tener en cuenta por el órgano encargado de las contrataciones o comité de selección, según corresponda y por los proveedores.
5	<div>Importante para la Entidad</div> <div>• Xyz</div>	Se refiere a consideraciones importantes a tener en cuenta por el órgano encargado de las contrataciones o comité de selección, según corresponda y deben ser eliminadas una vez culminada la elaboración de las bases.

**CARACTERÍSTICAS DEL DOCUMENTO:**

Las bases estándar deben ser elaboradas en formato WORD, y deben tener las siguientes características:

N°	Características	Parámetros
1	Márgenes	Superior : 2.5 cm      Inferior: 2.5 cm Izquierda: 2.5 cm      Derecha: 2.5 cm
2	Fuente	Arial
3	Estilo de Fuente	Normal: Para el contenido en general Cursiva: Para el encabezado y pie de página Para las Consideraciones importantes (Ítem 3 del cuadro anterior)
4	Color de Fuente	Automático: Para el contenido en general Azul : Para las Consideraciones importantes (Ítem 3 del cuadro anterior)
5	Tamaño de Letra	16 : Para las dos primeras hojas de las Secciones General y Específica 11 : Para el nombre de los Capítulos. 10 : Para el cuerpo del documento en general 9 : Para el encabezado y pie de página Para el contenido de los cuadros, pudiendo variar, según la necesidad 8 : Para las Notas al pie
6	Alineación	Justificada: Para el contenido en general y notas al pie. Centrada : Para la primera página, los títulos de las Secciones y nombres de los Capítulos)
7	Interlineado	Sencillo
8	Espaciado	Anterior : 0 Posterior : 0
9	Subrayado	Para los nombres de las Secciones y para resaltar o hacer hincapié en algún concepto

**INSTRUCCIONES DE USO:**

- Una vez registrada la información solicitada dentro de los corchetes sombreados en gris, el texto deberá quedar en letra tamaño 10, con estilo normal, sin formato de negrita y sin sombrear.
- La nota **IMPORTANTE** no puede ser modificada ni eliminada en la Sección General. En el caso de la Sección Específica debe seguirse la instrucción que se indica en dicha nota.



## **BASES ESTANDAR DE ADJUDICACIÓN SIMPLIFICADA PARA LA CONTRATACIÓN DEL SERVICIO DE CONSULTORÍA DE OBRA<sup>1</sup>**

**ADJUDICACIÓN SIMPLIFICADA N°69-2023-MDY-CS-3**

**TERCERA CONVOCATORIA**

**CONTRATACIÓN: DE SERVICIO PARA LA ELABORACION  
DEL EXPEDIENTE TECNICO DEL IOARR: REPARACION DE  
SUPERFICIE DE RODADURA; CONSTRUCCION DE  
ALCANTARILLA; EN EL(LA) JR. SAN BORJA DESDE LA  
CARRETERA FEDERICO BASADRE HASTA JR. SAN  
MARTIN, DISTRITO DE YARINACocha, PROVINCIA DE  
CORONEL PORTILLO, DEPARTAMENTO DE UCAYALI CUI  
2600271**

<sup>1</sup> Estas Bases se utilizarán para la contratación del servicio de consultoría de obra. Para tal efecto, se deberá tener en cuenta la siguiente definición:

**Consultoría de obra:** Servicios profesionales altamente calificados consistente en la elaboración del expediente técnico de obras, en la supervisión de la elaboración del expediente técnico de obra o en la supervisión de obras.

## **DEBER DE COLABORACIÓN**

La Entidad y todo proveedor que se someta a las presentes Bases, sea como participante, postor y/o contratista, deben conducir su actuación conforme a los principios previstos en la Ley de Contrataciones del Estado.

En este contexto, se encuentran obligados a prestar su colaboración al OSCE y a la Secretaría Técnica de la Comisión de Defensa de la Libre Competencia del INDECOPI, en todo momento según corresponda a sus competencias, a fin de comunicar presuntos casos de fraude, colusión y corrupción por parte de los funcionarios y servidores de la Entidad, así como los proveedores y demás actores que participan en el proceso de contratación.

De igual forma, deben poner en conocimiento del OSCE y a la Secretaría Técnica de la Comisión de Defensa de la Libre Competencia del INDECOPI los indicios de conductas anticompetitivas que se presenten durante el proceso de contratación, en los términos del Decreto Legislativo N° 1034, "Ley de Represión de Conductas Anticompetitivas", o norma que la sustituya, así como las demás normas de la materia.

La Entidad y todo proveedor que se someta a las presentes Bases, sea como participante, postor y/o contratista del proceso de contratación deben permitir al OSCE o a la Secretaría Técnica de la Comisión de Defensa de la Libre Competencia del INDECOPI el acceso a la información referida a las contrataciones del Estado que sea requerida, prestar testimonio o absolución de posiciones que se requieran, entre otras formas de colaboración.



## **SECCIÓN GENERAL**

### **DISPOSICIONES COMUNES DEL PROCEDIMIENTO DE SELECCIÓN**

(ESTA SECCIÓN NO DEBE SER MODIFICADA EN NINGÚN EXTREMO, BAJO SANCIÓN DE NULIDAD)

## CAPÍTULO I ETAPAS DEL PROCEDIMIENTO DE SELECCIÓN

### 1.1. REFERENCIAS

Cuando en el presente documento se mencione la palabra Ley, se entiende que se está haciendo referencia a la Ley N° 30225, Ley de Contrataciones del Estado, y cuando se mencione la palabra Reglamento, se entiende que se está haciendo referencia al Reglamento de la Ley de Contrataciones del Estado aprobado por Decreto Supremo N° 344-2018-EF.

Las referidas normas incluyen sus respectivas modificaciones, de ser el caso.

### 1.2. CONVOCATORIA

Se realiza a través de su publicación en el SEACE de conformidad con lo señalado en el artículo 54 del Reglamento, en la fecha señalada en el calendario del procedimiento de selección, debiendo adjuntar las bases y resumen ejecutivo.

### 1.3. REGISTRO DE PARTICIPANTES

El registro de participantes se realiza conforme al artículo 55 del Reglamento. En el caso de un consorcio, basta que se registre uno (1) de sus integrantes.

#### Importante

- *Para registrarse como participante en un procedimiento de selección convocado por las Entidades del Estado Peruano, es necesario que los proveedores cuenten con inscripción vigente y estar habilitados ante el Registro Nacional de Proveedores (RNP) que administra el Organismo Supervisor de las Contrataciones del Estado (OSCE). Para obtener mayor información, se puede ingresar a la siguiente dirección electrónica: [www.rnp.gob.pe](http://www.rnp.gob.pe).*
- *Los proveedores que deseen registrar su participación deben ingresar al SEACE utilizando su Certificado SEACE (usuario y contraseña). Asimismo, deben observar las instrucciones señaladas en el documento de orientación "Guía para el registro de participantes electrónico" publicado en <https://www2.seace.gob.pe/>.*
- *En caso los proveedores no cuenten con inscripción vigente en el RNP y/o se encuentren inhabilitados o suspendidos para ser participantes, postores y/o contratistas, el SEACE restringirá su registro, quedando a potestad de estos intentar nuevamente registrar su participación en el procedimiento de selección en cualquier otro momento, dentro del plazo establecido para dicha etapa, siempre que haya obtenido la vigencia de su inscripción o quedado sin efecto la sanción que le impuso el Tribunal de Contrataciones del Estado.*

### 1.4. FORMULACIÓN DE CONSULTAS Y OBSERVACIONES A LAS BASES

La formulación de consultas y observaciones a las bases se efectúa de conformidad con lo establecido en los numerales 72.1 y 72.2 del artículo 72 del Reglamento, así como el literal a) del artículo 89 del Reglamento.

#### Importante

*No pueden formularse consultas ni observaciones respecto del contenido de una ficha de homologación aprobada. Las consultas y observaciones que se formulen sobre el particular, se tienen como no presentadas.*

### 1.5. ABSOLUCIÓN DE CONSULTAS, OBSERVACIONES E INTEGRACIÓN DE BASES

La absolución de consultas, observaciones e integración de las bases se realizan conforme a las disposiciones previstas en el numeral 72.4 del artículo 72 y el literal a) del artículo 89 del Reglamento.

#### Importante

- *No se absolverán consultas y observaciones a las bases que se presenten en forma física.*
- *Cuando exista divergencia entre lo indicado en el pliego de absolución de consultas y observaciones y la integración de bases, prevalece lo absuelto en el referido pliego; sin perjuicio, del deslinde de responsabilidades correspondiente.*

### 1.6. FORMA DE PRESENTACIÓN DE OFERTAS

Las ofertas se presentan conforme lo establecido en el artículo 59 y en el artículo 90 del Reglamento.

Las declaraciones juradas, formatos o formularios previstos en las bases que conforman la oferta deben estar debidamente firmados por el postor (firma manuscrita o digital, según la Ley N° 27269, Ley de Firmas y Certificados Digitales<sup>2</sup>). Los demás documentos deben ser visados por el postor. En el caso de persona jurídica, por su representante legal, apoderado o mandatario designado para dicho fin y, en el caso de persona natural, por este o su apoderado. No se acepta el pegado de la imagen de una firma o visto. Las ofertas se presentan foliadas.

#### Importante

- *Los formularios electrónicos que se encuentran en el SEACE y que los proveedores deben llenar para presentar sus ofertas, tienen carácter de declaración jurada.*
- *En caso la información contenida en los documentos escaneados que conforman la oferta no coincida con lo declarado a través del SEACE, prevalece la información declarada en los documentos escaneados.*
- *No se tomará en cuenta las ofertas que se presenten en físico a la Entidad.*

### 1.7. PRESENTACIÓN Y APERTURA DE OFERTAS

El participante presentará su oferta de manera electrónica a través del SEACE, desde las 00:01 horas hasta las 23:59 horas del día establecido para el efecto en el cronograma del procedimiento; adjuntando el archivo digitalizado que contenga los documentos que conforman la oferta de acuerdo a lo requerido en las bases.

El participante debe verificar antes de su envío, bajo su responsabilidad, que el archivo pueda ser descargado y su contenido sea legible.

#### Importante

*Los integrantes de un consorcio no pueden presentar ofertas individuales ni conformar más de un consorcio en un procedimiento de selección, o en un determinado ítem cuando se trate de procedimientos de selección según relación de ítems.*

<sup>2</sup> Para mayor información sobre la normativa de firmas y certificados digitales ingresar a: <https://www.indecopi.gob.pe/web/firmas-digitales/firmar-y-certificados-digitales>

En la apertura electrónica de la oferta técnica, el órgano encargado de las contrataciones o el comité de selección, según corresponda, verifica la presentación de lo exigido en la sección específica de las bases de conformidad con el numeral 81.2 del artículo 81 del Reglamento y determina si las ofertas responden a las características y/o requisitos y condiciones de los Términos de Referencia, detallados en la sección específica de las bases. De no cumplir con lo requerido, la oferta se considera no admitida.

## 1.8. CALIFICACIÓN Y EVALUACIÓN DE LAS OFERTAS

La calificación y evaluación de los postores se realiza conforme los requisitos de calificación y factores de evaluación que se indican en la sección específica de las bases.

La evaluación técnica y económica se realiza sobre la base de:

Oferta técnica : 100 puntos  
Oferta económica : 100 puntos

### 1.8.1 CALIFICACIÓN DE LAS OFERTAS TÉCNICAS

La calificación de las ofertas técnicas se realiza conforme a lo establecido en el numeral 82.1 del artículo 82 del Reglamento.

### 1.8.2 EVALUACIÓN DE LAS OFERTAS TÉCNICAS

La evaluación de las ofertas técnicas se realiza conforme a lo establecido en los numerales 82.2 y 82.3 del artículo 82 del Reglamento.

### 1.8.3 APERTURA Y EVALUACIÓN DE OFERTAS ECONÓMICAS

El órgano encargado de las contrataciones o el comité de selección, según corresponda, evalúa las ofertas económicas y determina el puntaje total de las ofertas conforme a lo dispuesto en el artículo 83 del Reglamento así como los coeficientes de ponderación previstos en la sección específica de las bases.

#### Importante

*En el caso de contratación de consultorías de obras a ser prestadas fuera de la provincia de Lima y Callao, cuyo valor referencial no supere los doscientos mil Soles (S/200,000.00), a solicitud del postor se asigna una bonificación equivalente al diez por ciento (10%) sobre el puntaje total obtenido por los postores con domicilio en la provincia donde prestará el servicio, o en las provincias colindantes, sean o no pertenecientes al mismo departamento o región. El domicilio es el consignado en la constancia de inscripción ante el RNP<sup>3</sup>. Lo mismo aplica en el caso de procedimientos de selección por relación de ítems, cuando algún ítem no supera el monto señalado anteriormente.*

## 1.9. SUBSANACIÓN DE LAS OFERTAS

La subsanación de las ofertas se sujeta a lo establecido en el artículo 60 del Reglamento. El plazo que se otorgue para la subsanación no puede ser inferior a un (1) día hábil.

La solicitud de subsanación se realiza de manera electrónica a través del SEACE y será remitida al correo electrónico consignado por el postor al momento de realizar su inscripción en el RNP, siendo su responsabilidad el permanente seguimiento de las notificaciones a dicho

<sup>3</sup> La constancia de inscripción electrónica se visualizará en el portal web del Registro Nacional de Proveedores: [www.rnp.gob.pe](http://www.rnp.gob.pe)

correo. La notificación de la solicitud se entiende efectuada el día de su envío al correo electrónico.

La presentación de las subsanaciones se realiza a través del SEACE. No se tomará en cuenta la subsanación que se presente en físico a la Entidad.

#### 1.10. OTORGAMIENTO DE LA BUENA PRO

La buena pro se otorga luego de la evaluación correspondiente según lo indicado en el numeral 1.8.3 de la presente sección.

Previo al otorgamiento de la buena pro, el órgano encargado de las contrataciones o el comité de selección, según corresponda, aplica lo dispuesto en el artículo 68 del Reglamento, sobre el rechazo de las ofertas, de ser el caso.

En el supuesto de que dos (2) o más ofertas empaten, el otorgamiento de la buena pro se efectúa siguiendo estrictamente el orden señalado en el numeral 91.2 del artículo 91 del Reglamento.

El desempate mediante sorteo se realiza de manera electrónica a través del SEACE.

Definida la oferta ganadora, el órgano encargado de las contrataciones o el comité de selección, según corresponda, otorga la buena pro, mediante su publicación en el SEACE, incluyendo el cuadro comparativo y las actas debidamente motivadas de los resultados de la admisión, no admisión, calificación, descalificación, evaluación, rechazo y el otorgamiento de la buena pro.

#### 1.11. CONSENTIMIENTO DE LA BUENA PRO

Cuando se hayan presentado dos (2) o más ofertas, el consentimiento de la buena pro se produce a los cinco (5) días hábiles siguientes de la notificación de su otorgamiento, sin que los postores hayan ejercido el derecho de interponer el recurso de apelación.

En caso que se haya presentado una sola oferta, el consentimiento de la buena pro se produce el mismo día de la notificación de su otorgamiento.

El consentimiento del otorgamiento de la buena pro se publica en el SEACE al día hábil siguiente de producido.

##### Importante

*Una vez consentido el otorgamiento de la buena pro, el órgano encargado de las contrataciones o el órgano de la Entidad al que se haya asignado tal función realiza la verificación de la oferta presentada por el postor ganador de la buena pro conforme lo establecido en el numeral 64.6 del artículo 64 del Reglamento.*

## CAPÍTULO II SOLUCIÓN DE CONTROVERSIAS DURANTE EL PROCEDIMIENTO DE SELECCIÓN

### 2.1. RECURSO DE APELACIÓN

A través del recurso de apelación se pueden impugnar los actos dictados durante el desarrollo del procedimiento de selección hasta antes del perfeccionamiento del contrato.

El recurso de apelación se presenta ante la Entidad convocante, y es conocido y resuelto por su Titular, cuando el valor referencial sea igual o menor a cincuenta (50) UIT. Cuando el valor referencial sea mayor a dicho monto, el recurso de apelación se presenta ante y es resuelto por el Tribunal de Contrataciones del Estado.

En los procedimientos de selección según relación de ítems, el valor referencial total del procedimiento determina ante quién se presenta el recurso de apelación.

Los actos que declaren la nulidad de oficio, la cancelación del procedimiento de selección y otros actos emitidos por el Titular de la Entidad que afecten la continuidad de este, se impugnan ante el Tribunal de Contrataciones del Estado.

#### Importante

- *Una vez otorgada la buena pro, el órgano encargado de las contrataciones o el comité de selección, según corresponda, está en la obligación de permitir el acceso de los participantes y postores al expediente de contratación, salvo la información calificada como secreta, confidencial o reservada por la normativa de la materia, a más tardar dentro del día siguiente de haberse solicitado por escrito.*
- *A efectos de recoger la información de su interés, los postores pueden valerse de distintos medios, tales como: (i) la lectura y/o toma de apuntes, (ii) la captura y almacenamiento de imágenes, e incluso (iii) pueden solicitar copia de la documentación obrante en el expediente, siendo que, en este último caso, la Entidad deberá entregar dicha documentación en el menor tiempo posible, previo pago por tal concepto.*
- *El recurso de apelación se presenta ante la Mesa de Partes del Tribunal o ante las oficinas desconcentradas del OSCE o en la Unidad de Trámite Documentario de la Entidad, según corresponda.*

### 2.2. PLAZOS DE INTERPOSICIÓN DEL RECURSO DE APELACIÓN

La apelación contra el otorgamiento de la buena pro o contra los actos dictados con anterioridad a ella se interpone dentro de los cinco (5) días hábiles siguientes de haberse notificado el otorgamiento de la buena pro.

La apelación contra los actos dictados con posterioridad al otorgamiento de la buena pro, contra la declaración de nulidad, cancelación y declaratoria de desierto del procedimiento, se interpone dentro de los cinco (5) días hábiles siguientes de haberse tomado conocimiento del acto que se desea impugnar.

### CAPÍTULO III DEL CONTRATO

#### 3.1. PERFECCIONAMIENTO DEL CONTRATO

Los plazos y el procedimiento para perfeccionar el contrato se realiza conforme a lo indicado en el artículo 141 del Reglamento.

Para perfeccionar el contrato, el postor ganador de la buena pro debe presentar los documentos señalados en el artículo 139 del Reglamento y los previstos en la sección específica de las bases.

#### 3.2. GARANTÍAS

Las garantías que deben otorgar los postores y/o contratistas, según corresponda, son las de fiel cumplimiento del contrato y por los adelantos.

##### 3.2.1. GARANTÍA DE FIEL CUMPLIMIENTO

Como requisito indispensable para perfeccionar el contrato, el postor ganador debe entregar a la Entidad la garantía de fiel cumplimiento del mismo por una suma equivalente al diez por ciento (10%) del monto del contrato original. Esta se mantiene vigente hasta el consentimiento de la liquidación final.

##### 3.2.2. GARANTÍA DE FIEL CUMPLIMIENTO POR PRESTACIONES ACCESORIAS

En las contrataciones que conllevan la ejecución de prestaciones accesorias, tales como mantenimiento, reparación o actividades afines, se otorga una garantía adicional por una suma equivalente al diez por ciento (10%) del monto del contrato de la prestación accesorio, la misma que debe ser renovada periódicamente hasta el cumplimiento total de las obligaciones garantizadas.

##### Importante

*En los contratos de consultorías de obras que celebren las Entidades con las micro y pequeñas empresas, estas últimas pueden otorgar como garantía de fiel cumplimiento el diez por ciento (10%) del monto del contrato, porcentaje que es retenido por la Entidad durante la primera mitad del número total de pagos a realizarse, de forma prorrateada en cada pago, con cargo a ser devuelto a la finalización del mismo, conforme lo establecen los numerales 149.4 y 149.5 del artículo 149 del Reglamento y numeral 151.2 del artículo 151 del Reglamento.*

##### 3.2.3. GARANTÍA POR ADELANTO

En caso se haya previsto en la sección específica de las bases la entrega de adelantos, el contratista debe presentar una garantía emitida por idéntico monto conforme a lo estipulado en el artículo 153 del Reglamento.

#### 3.3. REQUISITOS DE LAS GARANTÍAS

Las garantías que se presenten deben ser incondicionales, solidarias, irrevocables y de realización automática en el país, al solo requerimiento de la Entidad. Asimismo, deben ser emitidas por empresas que se encuentren bajo la supervisión directa de la Superintendencia de Banca, Seguros y Administradoras Privadas de Fondos de Pensiones y que cuenten con clasificación de riesgo B o superior. Asimismo, deben estar autorizadas para emitir garantías; o estar consideradas en la última lista de bancos extranjeros de primera categoría que

periódicamente publica el Banco Central de Reserva del Perú.

#### Importante

*Corresponde a la Entidad verificar que las garantías presentadas por el postor ganador de la buena pro y/o contratista cumplan con los requisitos y condiciones necesarios para su aceptación y eventual ejecución; sin perjuicio de la determinación de las responsabilidades funcionales que correspondan.*

#### Advertencia

*Los funcionarios de las Entidades no deben aceptar garantías emitidas bajo condiciones distintas a las establecidas en el presente numeral, debiendo tener en cuenta lo siguiente:*

*1. La clasificadora de riesgo que asigna la clasificación a la empresa que emite la garantía debe encontrarse listada en el portal web de la SBS (<http://www.sbs.gob.pe/sistema-financiero/clasificadoras-de-riesgo>).*

*2. Se debe identificar en la página web de la clasificadora de riesgo respectiva, cuál es la clasificación vigente de la empresa que emite la garantía, considerando la vigencia a la fecha de emisión de la garantía.*

*3. Para fines de lo establecido en el artículo 148 del Reglamento, la clasificación de riesgo B, incluye las clasificaciones B+ y B.*

*4. Si la empresa que otorga la garantía cuenta con más de una clasificación de riesgo emitida por distintas empresas listadas en el portal web de la SBS, bastará que en una de ellas cumpla con la clasificación mínima establecida en el Reglamento.*

*En caso exista alguna duda sobre la clasificación de riesgo asignada a la empresa emisora de la garantía, se deberá consultar a la clasificadora de riesgos respectiva.*

*De otro lado, además de cumplir con el requisito referido a la clasificación de riesgo, a efectos de verificar si la empresa emisora se encuentra autorizada por la SBS para emitir garantías, debe revisarse el portal web de dicha Entidad (<http://www.sbs.gob.pe/sistema-financiero/relacion-de-empresas-que-se-encuentran-autorizadas-a-emitir-cartas-fianza>).*

*Los funcionarios competentes deben verificar la autenticidad de la garantía a través de los mecanismos establecidos (consulta web, teléfono u otros) por la empresa emisora.*

### 3.4. EJECUCIÓN DE GARANTÍAS

La Entidad puede solicitar la ejecución de las garantías conforme a los supuestos contemplados en el artículo 155 del Reglamento.

### 3.5. ADELANTOS

La Entidad puede entregar adelantos directos al contratista, los que en ningún caso exceden en conjunto del treinta por ciento (30%) del monto del contrato original, siempre que ello haya sido previsto en la sección específica de las bases.

### 3.6. PENALIDADES

#### 3.6.1. PENALIDAD POR MORA EN LA EJECUCIÓN DE LA PRESTACIÓN

En caso de retraso injustificado del contratista en la ejecución de las prestaciones objeto del contrato, la Entidad le aplica automáticamente una penalidad por mora por cada día de atraso, de conformidad con el artículo 162 del Reglamento.



### 3.6.2. OTRAS PENALIDADES

La Entidad puede establecer penalidades distintas a la mencionada en el numeral precedente, según lo previsto en el artículo 163 del Reglamento y lo indicado en la sección específica de las bases.

Estos dos tipos de penalidades se calculan en forma independiente y pueden alcanzar cada una un monto máximo equivalente al diez por ciento (10%) del monto del contrato vigente, o de ser el caso, del ítem que debió ejecutarse.

### 3.7. PAGOS

El pago se realiza después de ejecutada la respectiva prestación, pudiendo contemplarse pagos a cuenta, según la forma establecida en la sección específica de las bases o en el contrato.

La Entidad paga las contraprestaciones pactadas a favor del contratista dentro de los diez (10) días calendario siguientes de otorgada la conformidad de los servicios, siempre que se verifiquen las condiciones establecidas en el contrato para ello, bajo responsabilidad del funcionario competente.

La conformidad se emite en un plazo máximo de quince (15) días, bajo responsabilidad del funcionario que debe emitir la conformidad.

En el caso que se haya suscrito contrato con un consorcio, el pago se realizará de acuerdo a lo que se indique en el contrato de consorcio.

#### **Advertencia**

*En caso de retraso en los pagos a cuenta o pago final por parte de la Entidad, salvo que se deba a caso fortuito o fuerza mayor, esta reconoce al contratista los intereses legales correspondientes, de conformidad con el artículo 39 de la Ley y 171 del Reglamento, debiendo repetir contra los responsables de la demora injustificada.*

### 3.8. INCUMPLIMIENTO DEL CONTRATO

Las causales para la resolución del contrato, serán aplicadas de conformidad con el artículo 36 de la Ley y 164 del Reglamento.

### 3.9. DISPOSICIONES FINALES

Todos los demás aspectos del presente procedimiento no contemplados en las bases se regirán supletoriamente por la Ley y su Reglamento, así como por las disposiciones legales vigentes.

## **SECCIÓN ESPECÍFICA**

### **CONDICIONES ESPECIALES DEL PROCEDIMIENTO DE SELECCIÓN**

(EN ESTA SECCIÓN LA ENTIDAD DEBERÁ COMPLETAR LA INFORMACIÓN EXIGIDA, DE ACUERDO A LAS INSTRUCCIONES INDICADAS)

## CAPÍTULO I GENERALIDADES

### 1.1. ENTIDAD CONVOCANTE

Nombre : MUNICIPALIDAD DISRITAL DE YARINACocha  
RUC N° : 20154435965  
Domicilio legal : JR 2 DE MAYO N°277-DISTRITO DE YARINACocha  
Teléfono: : 061-596407  
Correo electrónico: : [processos.seleccion@muniyarinacocha.gob.pe](mailto:processos.seleccion@muniyarinacocha.gob.pe)  
[muniyarinacocha.procesos@gmail.com](mailto:muniyarinacocha.procesos@gmail.com)  
[logisticayarinacocha@gmail.com](mailto:logisticayarinacocha@gmail.com)

### 1.2. OBJETO DE LA CONVOCATORIA

El presente procedimiento de selección tiene por objeto la contratación del servicio de consultoría de obra para la **ELABORACION DEL EXPEDIENTE TECNICO DEL IOARR: REPARACION DE SUPERFICIE DE RODADURA; CONSTRUCCION DE ALCANTARILLA; EN EL(LA) JR. SAN BORJA DESDE LA CARRETERA FEDERICO BASADRE HASTA JR. SAN MARTIN, DISTRITO DE YARINACocha, PROVINCIA DE CORONEL PORTILLO, DEPARTAMENTO DE UCAYALI CUI 2600271.**

### 1.3. VALOR REFERENCIAL<sup>4</sup>

El valor referencial asciende a **S/ 83,544.00 (Ochenta y Tres Mil Quinientos Cuarenta y Cuatro con 00/100 soles)**., incluidos los impuestos de Ley y cualquier otro concepto que incida en el costo total del servicio de consultoría de obra. El valor referencial ha sido calculado al mes de mayo

Valor Referencial (VR)	Límites <sup>5</sup>	
	Inferior	Superior
<b>S/ 83,544.00 (Ochenta y Tres Mil Quinientos Cuarenta y Cuatro con 00/100 soles)</b>	<b>75,189.60 (Setenta y Cinco Mil Ciento Ochenta y Nueve con 60/100 soles)</b>	<b>91,898.40 (Noventa y Un Mil Ochocientos Noventa y Ocho con 40/100 soles)</b>

#### Importante

*Las ofertas económicas no pueden exceder los límites del valor referencial de conformidad con el numeral 28.2 del artículo 28 de la Ley.*

#### Importante para la Entidad

- En caso de contrataciones que conlleven la ejecución de prestaciones accesorias, además se debe detallar el valor referencial de la prestación principal y el valor referencial de la prestación accesoria.*

<sup>4</sup> El monto del valor referencial indicado en esta sección de las bases no debe diferir del monto del valor referencial consignado en la ficha del procedimiento en el SEACE. No obstante, de existir contradicción entre estos montos, primará el monto del valor referencial indicado en las bases aprobadas.

<sup>5</sup> De acuerdo a lo señalado en el artículo 48 del Reglamento, estos límites se calculan considerando dos (2) decimales. Para ello, si el límite inferior tiene más de dos decimales, se aumenta en un dígito el valor del segundo decimal; en el caso del límite superior, se considera el valor del segundo decimal sin efectuar el redondeo.

- Si durante la fase de actos preparatorios, las Entidades advierten que es posible la participación de proveedores que gozan del beneficio de la exoneración del IGV prevista en la Ley N° 27037, Ley de Promoción de la Inversión en la Amazonía, debe tomarse en cuenta la regulación de la Cuarta Disposición Complementaria Final del Reglamento.

De conformidad con lo señalado en el numeral 2 de la citada Disposición Complementaria Final, en las bases se debe establecer además del valor referencial, los límites de este, con y sin IGV, tal como se indica a continuación:

Valor Referencial (VR)	Límite Inferior		Límite Superior	
	Con IGV	Sin IGV	Con IGV	Sin IGV
S/ 83,544.00 (Ochenta y Tres Mil Quinientos Cuarenta y Cuatro con 00/100 soles).	75,189.60 (Setenta y Cinco Mil Ciento Ochenta y Nueve con 60/100 soles)	63,720.00 (Sesenta y Tres Mil Setecientos Veinte con 00/100 soles)	91,898.40 (Noventa y Un Mil Ochocientos Noventa y Ocho con 40/100 soles)	77,880.00 (Setenta y Siete Mil Ochocientos Ochenta con 00/100 soles)

#### 1.4. EXPEDIENTE DE CONTRATACIÓN

El expediente de contratación fue aprobado mediante **FORMATO 02- N° 10-2024-MDY-GM/AEC** el 18 de marzo del 2024.

#### 1.5. FUENTE DE FINANCIAMIENTO

05 RECURSOS DETERMINADOS

#### 1.6. SISTEMA DE CONTRATACIÓN

El presente procedimiento se rige por el sistema de **SUMA ALZADA** de acuerdo con lo establecido en el expediente de contratación respectivo.

#### 1.7. ALCANCES DEL REQUERIMIENTO

El alcance de la prestación está definido en el Capítulo III de la presente sección de las bases.

#### 1.8. PLAZO DE PRESTACIÓN DEL SERVICIO DE CONSULTORÍA DE OBRA

Los servicios de consultoría de obra materia de la presente convocatoria se prestarán en el plazo de **SESENTA (60)** días calendarios, en concordancia con lo establecido en el expediente de contratación.

#### 1.9. COSTO DE REPRODUCCIÓN Y ENTREGA DE BASES

Los participantes registrados tienen el derecho de recabar un ejemplar de las bases, para cuyo efecto deben cancelar **S/ 10.00 en Caja de la entidad - municipalidad Distrital de Yarinacocha, Ubicado en el Jr. 02 de mayo N° 277-Yarinacocha-pucallpa** en el horario de 08:00 a 13:00 horas y 14:00 a las 16:00 horas.

#### 1.10. BASE LEGAL

- Ley N° 31953- Ley General del Sistema Nacional de Presupuesto.
- Ley de Presupuesto del Sector Público para el Año Fiscal 2024.
- Ley N° 30225, Ley de Contrataciones del Estado, modificado por Decreto Legislativo N°1341 y Decreto Legislativo N°1444.
- Ley N° 31954 Equilibrio Financiero del Presupuesto del Sector Público del año 2024.

- Reglamento de la Ley de Contrataciones del Estado, aprobado mediante Decreto Supremo N°344-2018-EF, modificado por Decreto Supremo N°377-2019-EF, Decreto Supremo N°162-2021-EF y Decreto Supremo N°234-2022-EF
- Decreto Supremo N°004-2019-JUS, que aprueba el Texto Único Ordenado de la Ley 27444, Ley de Procedimiento Administrativo General.
- Ley N° 27806 Ley de Transparencia y de acceso a la Información Pública
- Competitividad, Formalización y desarrollo de la Micro y Pequeña Empresa y del acceso al Empleo decente Ley MYPE.
- Directivas y opiniones del Organismo Supervisor de Contrataciones del Estado (OSCE).

Las referidas normas incluyen sus respectivas modificaciones, de ser el caso.

## CAPÍTULO II DEL PROCEDIMIENTO DE SELECCIÓN

### 2.1. CALENDARIO DEL PROCEDIMIENTO DE SELECCIÓN

Según el cronograma de la ficha de selección de la convocatoria publicada en el SEACE.

#### Importante

*De conformidad con la vigesimosegunda Disposición Complementaria Final del Reglamento, en caso la Entidad (Ministerios y sus organismos públicos, programas o proyectos adscritos) haya difundido el requerimiento a través del SEACE siguiendo el procedimiento establecido en dicha disposición, no procede formular consultas u observaciones al requerimiento.*

### 2.2. CONTENIDO DE LAS OFERTAS

#### 2.2.1. OFERTA TÉCNICA

La oferta contendrá, además de un índice de documentos<sup>6</sup>, la siguiente documentación:

##### 2.2.1.1. Documentación de presentación obligatoria

##### A. Documentos para la admisión de la oferta

- a.1) Declaración jurada de datos del postor. (**Anexo N° 1**)
- a.2) Documento que acredite la representación de quien suscribe la oferta.

En caso de persona jurídica, copia del certificado de vigencia de poder del representante legal, apoderado o mandatario designado para tal efecto.

En caso de persona natural, copia del documento nacional de identidad o documento análogo, o del certificado de vigencia de poder otorgado por persona natural, del apoderado o mandatario, según corresponda.

En el caso de consorcios, este documento debe ser presentado por cada uno de los integrantes del consorcio que suscriba la promesa de consorcio, según corresponda.

#### Advertencia

*De acuerdo con el artículo 4 del Decreto Legislativo N° 1246, las Entidades están prohibidas de exigir a los administrados o usuarios la información que puedan obtener directamente mediante la interoperabilidad a que se refieren los artículos 2 y 3 de dicho Decreto Legislativo. En esa medida, si la Entidad es usuaria de la Plataforma de Interoperabilidad del Estado – PIDE<sup>7</sup> y siempre que el servicio web se encuentre activo en el Catálogo de Servicios de dicha plataforma, no corresponderá exigir el certificado de vigencia de poder y/o documento nacional de identidad.*

- a.3) Declaración jurada de acuerdo con el literal b) del artículo 52 del Reglamento. (**Anexo N° 2**)

<sup>6</sup> La omisión del índice no determina la no admisión de la oferta.

<sup>7</sup> Para mayor información de las Entidades usuarias y del Catálogo de Servicios de la Plataforma de Interoperabilidad del Estado – PIDE ingresar al siguiente enlace <https://www.gobiernodigital.gob.pe/interoperabilidad/>

- a.4) Declaración jurada de cumplimiento de los Términos de Referencia contenidos en el numeral 3.1 del Capítulo III de la presente sección. (**Anexo N° 3**)
- a.5) Declaración jurada de plazo de prestación del servicio de consultoría de obra. (**Anexo N° 4**).
- a.6) Promesa de consorcio con firmas legalizadas, de ser el caso, en la que se consigne los integrantes, el representante común, el domicilio común y las obligaciones a las que se compromete cada uno de los integrantes del consorcio así como el porcentaje equivalente a dichas obligaciones. (**Anexo N° 5**)

**Importante**

*El órgano encargado de las contrataciones o el comité de selección, según corresponda, verifica la presentación de los documentos requeridos. De no cumplir con lo requerido, la oferta se considera no admitida.*

**B. Documentos para acreditar los requisitos de calificación**

Incorporar en la oferta los documentos que acreditan los “**Requisitos de Calificación**” que se detallan en el numeral 3.2 del Capítulo III de la presente sección de las bases.

**2.2.1.2. Documentación de presentación facultativa:**

- a) En el caso de microempresas y pequeñas empresas integradas por personas con discapacidad, o en el caso de consorcios conformados en su totalidad por estas empresas, deben presentar la constancia o certificado con el cual acredite su inscripción en el Registro de Empresas Promocionales para Personas con Discapacidad<sup>8</sup>.
- b) Incorporar en la oferta los documentos que acreditan los “**Factores de Evaluación**” establecidos en el Capítulo IV de la presente sección de las bases, a efectos de obtener el puntaje previsto en dicho Capítulo para cada factor.
- c) Solicitud de bonificación por tener la condición de micro y pequeña empresa. (**Anexo N° 11**)

**Importante para la Entidad**

- *Si durante la fase de actos preparatorios, las Entidades advierten que es posible la participación de proveedores que gozan del beneficio de la exoneración del IGV prevista en la Ley N° 27037, Ley de Promoción de la Inversión en la Amazonía, consignar el siguiente literal:*
  - d) *Los postores que apliquen el beneficio de la exoneración del IGV previsto en la Ley N° 27037, Ley de Promoción de la Inversión en la Amazonía, deben presentar la Declaración Jurada de cumplimiento de condiciones para la aplicación de la exoneración del IGV (**Anexo N° 7**).*
- *En el caso de contratación de consultorías de obra que se presten fuera de la provincia de Lima y Callao, cuyo valor referencial del procedimiento de selección no supere los doscientos mil Soles (S/ 200,000.00), consignar el siguiente literal:*
  - e) *Los postores con domicilio en la provincia donde se prestará el servicio de consultoría de obra, o en las provincias colindantes, sean o no pertenecientes al mismo departamento o región, pueden presentar la solicitud de bonificación por servicios prestados fuera de la provincia de Lima y Callao, según **Anexo N° 10**.*

<sup>8</sup> Dicho documento se tendrá en consideración en caso de empate, conforme a lo previsto en el artículo 91 del Reglamento.

*Lo mismo aplica en el caso de procedimientos por relación de ítems cuando el monto del valor referencial de algún ítem no supere dicho monto, en cuyo caso debe consignarse el o los ítems, en los cuales los postores pueden solicitar la referida bonificación, adicionando el siguiente párrafo:*

**Advertencia**

*El órgano encargado de las contrataciones o el comité de selección, según corresponda, no podrá exigir al postor la presentación de documentos que no hayan sido indicados en los acápites "Documentos para la admisión de la oferta", "Requisitos de calificación" y "Factores de evaluación".*

### 2.2.2. OFERTA ECONÓMICA

La oferta económica expresada en SOLES, Adjuntar obligatoriamente el **Anexo N° 6**.

El monto total de la oferta económica y los subtotales que lo componen deben ser expresados con dos (2) decimales. Los precios unitarios o tarifas pueden ser expresados con más de dos (2) decimales.

**Importante**

- El órgano encargado de las contrataciones o el comité de selección, según corresponda, declara no admitidas las ofertas que no se encuentren dentro de los límites del valor referencial previstos en el numeral 28.2 del artículo 28 de la Ley.*
- La estructura de costos, se presenta para el perfeccionamiento del contrato.*

### 2.3. DETERMINACIÓN DEL PUNTAJE TOTAL DE LAS OFERTAS

Una vez evaluadas las ofertas técnica y económica se procederán a determinar el puntaje total de las mismas.

El puntaje total de las ofertas es el promedio ponderado de ambas evaluaciones, obtenido de la aplicación de la siguiente fórmula:

$$PTP_i = c_1 PT_i + c_2 Pe_i$$

Donde:

PTP<sub>i</sub> = Puntaje total del postor i  
PT<sub>i</sub> = Puntaje por evaluación técnica del postor i  
Pe<sub>i</sub> = Puntaje por evaluación económica del postor i  
c<sub>1</sub> = Coeficiente de ponderación para la evaluación técnica.  
c<sub>2</sub> = Coeficiente de ponderación para la evaluación económica.

**Se aplicarán las siguientes ponderaciones:**

c<sub>1</sub> = [0.80]  
c<sub>2</sub> = [0.20]

Donde: c<sub>1</sub> + c<sub>2</sub> = 1.00



#### Importante para la Entidad

*Esta disposición solo debe ser incluida en el caso de procedimientos de selección cuyo valor referencial sea igual o menor a cincuenta (50) UIT:*

#### 2.4. PRESENTACIÓN DEL RECURSO DE APELACIÓN

*“El recurso de apelación se presenta ante la Unidad de Trámite Documentario de la Entidad.*

*En caso el participante o postor opte por presentar recurso de apelación y por otorgar la garantía mediante depósito en cuenta bancaria, se debe realizar el abono en:*

N ° de Cuenta : 20154435965  
Banco : BANCO DE LA NACION  
N° CCP : 01851200051210496749

”

#### 2.5. REQUISITOS PARA PERFECCIONAR EL CONTRATO

El postor ganador de la buena pro debe presentar los siguientes documentos para perfeccionar el contrato:

- Garantía de fiel cumplimiento del contrato.
- Garantía de fiel cumplimiento por prestaciones accesorias, de ser el caso.
- Contrato de consorcio con firmas legalizadas ante Notario de cada uno de los integrantes, de ser el caso.
- Código de cuenta interbancaria (CCI) o, en el caso de proveedores no domiciliados, el número de su cuenta bancaria y la entidad bancaria en el exterior.
- Copia de la vigencia del poder del representante legal de la empresa que acredite que cuenta con facultades para perfeccionar el contrato, cuando corresponda.
- Copia de DNI del postor en caso de persona natural, o de su representante legal en caso de persona jurídica.

#### Advertencia

*De acuerdo con el artículo 4 del Decreto Legislativo N° 1246, las Entidades están prohibidas de exigir a los administrados o usuarios la información que puedan obtener directamente mediante la interoperabilidad a que se refieren los artículos 2 y 3 de dicho Decreto Legislativo. En esa medida, si la Entidad es usuaria de la Plataforma de Interoperabilidad del Estado – PIDE<sup>10</sup> y siempre que el servicio web se encuentre activo en el Catálogo de Servicios de dicha plataforma, no corresponderá exigir los documentos previstos en los literales e) y f).*

- Domicilio para efectos de la notificación durante la ejecución del contrato.
- Autorización de notificación de la decisión de la Entidad sobre la solicitud de ampliación de plazo mediante medios electrónicos de comunicación<sup>11</sup>. **(Anexo N° 12)**
- Detalle de los precios unitarios de la oferta económica<sup>12</sup>.
- Estructura de costos de la oferta económica.
- Detalle del monto de la oferta económica de cada uno de los servicios de consultoría de obra que conforman el paquete<sup>13</sup>.

<sup>9</sup> En caso de transferencia interbancaria.

<sup>10</sup> Para mayor información de las Entidades usuarias y del Catálogo de Servicios de la Plataforma de Interoperabilidad del Estado – PIDE ingresar al siguiente enlace <https://www.gobiernodigital.gob.pe/interoperabilidad/>

<sup>11</sup> En tanto se implemente la funcionalidad en el SEACE, de conformidad con la Primera Disposición Complementaria Transitoria del Decreto Supremo N° 234-2022-EF.

<sup>12</sup> Incluir solo en caso de la contratación bajo el sistema a suma alzada.

<sup>13</sup> Incluir solo en caso de contrataciones por paquete.

- l) Copia de los diplomas que acrediten la formación académica requerida del personal clave, en caso que el grado o título profesional requerido no se encuentren publicados en el Registro Nacional de Grados Académicos y Títulos Profesionales a cargo de la de la Superintendencia Nacional de Educación Superior Universitaria – SUNEDU<sup>14</sup>.
- m) Copia de (i) contratos y su respectiva conformidad o (ii) constancias o (iii) certificados o (iv) cualquier otra documentación que, de manera fehaciente demuestre la experiencia del personal clave.
- n) Copia de documentos que sustenten la propiedad, la posesión, el compromiso de compra venta o alquiler u otro documento que acredite la disponibilidad del requisito de calificación equipamiento estratégico. En el caso que el postor ganador sea un consorcio los documentos de acreditación de este requisito pueden estar a nombre del consorcio o de uno de sus integrantes<sup>15</sup>.

#### Importante

- *La Entidad debe aceptar las diferentes denominaciones utilizadas para acreditar la carrera profesional requerida, aun cuando no coincida literalmente con aquella prevista en los requisitos de calificación (por ejemplo Ingeniería Ambiental, Ingeniería en Gestión Ambiental, Ingeniería y Gestión Ambiental u otras denominaciones).*

- *Los documentos que acreditan la experiencia del personal clave deben incluir como mínimo los nombres y apellidos del personal, el cargo desempeñado, el plazo de la prestación indicando el día, mes y año de inicio y culminación, el nombre de la Entidad u organización que emite el documento, la fecha de emisión y nombres y apellidos de quien suscribe el documento.*

*En caso estos documentos establezcan el plazo de la experiencia adquirida por el personal clave en meses sin especificar los días la Entidad debe considerar el mes completo.*

*De presentarse experiencia ejecutada paralelamente (traslape), para el cómputo del tiempo de dicha experiencia sólo se considerará una vez el periodo traslapado. No obstante, de presentarse periodos traslapados en el supervisor de obra, no se considera ninguna de las experiencias acreditadas, salvo la supervisión de obras por paquete.*

*Se considerará aquella experiencia que no tenga una antigüedad mayor a veinticinco (25) años anteriores a la fecha de la presentación de ofertas.*

*Asimismo, la Entidad debe valorar de manera integral los documentos presentados para acreditar dicha experiencia. En tal sentido, aun cuando en los documentos presentados la denominación del cargo o puesto no coincida literalmente con aquella prevista en los requisitos de calificación, se deberá validar la experiencia si las actividades que realizó el profesional corresponden con la función propia del cargo o puesto requerido.*

- *Cuando el postor ganador de la buena pro presenta como personal clave a profesionales que se encuentren prestando servicios como residente o supervisor en obras contratadas por la Entidad que no cuentan con recepción, procede otorgar plazo adicional para subsanar, conforme lo previsto en el literal a) del artículo 141 del Reglamento.*
- *En caso que el postor ganador de la buena pro sea un consorcio, las garantías que presente este para el perfeccionamiento del contrato, así como durante la ejecución contractual, de ser el caso, además de cumplir con las condiciones establecidas en el artículo 33 de la Ley y en el artículo 148 del Reglamento, deben consignar expresamente el nombre completo o la denominación o razón social de los integrantes del consorcio, en calidad de garantizados, de lo contrario no podrán ser aceptadas por las Entidades. No se cumple el requisito antes indicado si se consigna únicamente la denominación del consorcio, conforme lo dispuesto en la Directiva "Participación de Proveedores en Consorcio en las Contrataciones del Estado".*
- *En los contratos de consultoría de obras que celebren las Entidades con las micro y pequeñas empresas, estas últimas pueden otorgar como garantía de fiel cumplimiento el diez por ciento*

<sup>14</sup> <https://enlinea.sunedu.gob.pe/>

<sup>15</sup> Incluir solo en caso se haya incluido el equipamiento estratégico como requisito de calificación.

(10%) del monto del contrato, porcentaje que es retenido por la Entidad durante la primera mitad del número total de pagos a realizarse, de forma prorrateada en cada pago, con cargo a ser devuelto a la finalización del mismo, conforme lo establece el numeral 149.4 del artículo 149 y el numeral 151.2 del artículo 151 del Reglamento. Para dicho efecto los postores deben encontrarse registrados en el REMYPE, consignando en la Declaración Jurada de Datos del Postor (Anexo N° 1) o en la solicitud de retención de la garantía durante el perfeccionamiento del contrato, que tienen la condición de MYPE, lo cual será verificado por la Entidad en el link <http://www2.trabajo.gob.pe/servicios-en-linea-2-2> opción consulta de empresas acreditadas en el REMYPE.

#### Importante

- *Corresponde a la Entidad verificar que las garantías presentadas por el postor ganador de la buena pro cumplan con los requisitos y condiciones necesarios para su aceptación y eventual ejecución; sin perjuicio de la determinación de las responsabilidades funcionales que correspondan.*
- *De conformidad con el Reglamento Consular del Perú aprobado mediante Decreto Supremo N° 076-2005-RE para que los documentos públicos y privados extendidos en el exterior tengan validez en el Perú, deben estar legalizados por los funcionarios consulares peruanos y refrendados por el Ministerio de Relaciones Exteriores del Perú, salvo que se trate de documentos públicos emitidos en países que formen parte del Convenio de la Apostilla, en cuyo caso bastará con que estos cuenten con la Apostilla de la Haya<sup>16</sup>.*
- *La Entidad no puede exigir documentación o información adicional a la consignada en el presente numeral para el perfeccionamiento del contrato.*

## 2.6. PERFECCIONAMIENTO DEL CONTRATO

El contrato se perfecciona con la suscripción del documento que lo contiene. Para dicho efecto el postor ganador de la buena pro, dentro del plazo previsto en el artículo 141 del Reglamento, debe presentar la documentación requerida en **en Mesa de partes de la municipalidad Distrital de Yarinacocha con atención a la Sub Gerencia de Logística y control patrimonial, Ubicado en el Jr. 02 de mayo n°277-Yarinacocha-pucallpa en el horario de 08:00 a 13:00 horas y 14:00 a las 16:00 horas.**

## 2.7. FORMA DE PAGO

La Entidad realizará el pago de la contraprestación pactada a favor del contratista en Pagos Parciales.

Dicho pago se efectuará en dos (2) partes, que corresponderán a porcentajes respecto del total del contrato, según el siguiente detalle:

**Primer Pago. - A la aprobación del Primer Entregable se pagará el 40 % del monto del contrato,** los documentos deben ser aprobados por la Sub Gerencia de Estudio del área de la Gerencia de Infraestructura.

**Segundo Pago. - A la aprobación del Segundo Entregable se pagará el 60 % del monto del contrato,** los documentos deben ser aprobados por la Sub Gerencia de Estudio del área de la Gerencia de Infraestructura, con la previa aprobación del evaluador.

Para efectos del pago de las contraprestaciones ejecutadas por el contratista, la Entidad debe contar con la siguiente documentación:

<sup>16</sup> Según lo previsto en la Opinión N° 009-2016/DTN.

- Informe del funcionario responsable del área de la Sub Gerencia de Estudio, emitiendo la conformidad de la prestación efectuada.
- Comprobante de pago.
- Carta dirigida a la máxima autoridad de LA ENTIDAD, emitida por el representante legal de EL CONTRATISTA.
- Copia del cargo de presentación del respectivo entregable y del levantamiento de observaciones (en caso corresponda).
- Conformidad del entregable correspondiente emitido por LA ENTIDAD.

Dicha documentación se debe presentar en **en Mesa de partes de la municipalidad Distrital de Yarinacocha con atención a la Sub Gerencia de Logística y control patrimonial, Ubicado en el Jr. 02 de mayo n°277-Yarinacocha-pucallpa en el horario de 08:00 a 13:00 horas y 14:00 a las 16:00 horas.**

**CAPÍTULO III  
REQUERIMIENTO**

**TERMINOS DE REFERENCIA**



**MUNICIPALIDAD DISTRITAL DE YARINACocha**

AV. DOS DE MAYO 401 PUERTO CALLAO-YARINACocha - CORONEL PORTILLO- UCAYALI  
GERENCIA DE INFRAESTRUCTURA  
SUB GERENCIA DE ESTUDIOS



***MUNICIPALIDAD DISTRITAL DE  
YARINACocha***



TERMINO DE REFERENCIA PARA LA ELABORACION DEL  
EXPEDIENTE TECNICO DEL IOARR: "REPARACION DE  
SUPERFICIE DE RODADURA; CONSTRUCCION DE  
ALCANTARILLA; EN EL(LA) JR. SAN BORJA DESDE LA  
CARRETERA FEDERICO BASADRE HASTA JR. SAN  
MARTIN, DISTRITO DE YARINACocha, PROVINCIA  
CORONEL PORTILLO, DEPARTAMENTO UCAYALI" CUI  
2600271

2023





## MUNICIPALIDAD DISTRITAL DE YARINACocha

AV. DOS DE MAYO 401 PUERTO CALLAO-YARINACocha - CORONEL PORTILLO- UCAYALI  
GERENCIA DE INFRAESTRUCTURA  
SUB GERENCIA DE ESTUDIOS



### TERMINOS DE REFERENCIA

#### 1. NOMBRE DEL PROYECTO

TERMINO DE REFERENCIA PARA LA ELABORACION DEL EXPEDIENTE TECNICO:  
"REPARACION DE SUPERFICIE DE RODADURA; CONSTRUCCION DE ALCANTARILLA; EN EL(LA) JR. SAN BORJA DESDE LA CARRETERA FEDERICO BASADRE HASTA JR. SAN MARTIN, DISTRITO DE YARINACocha, PROVINCIA CORONEL PORTILLO, DEPARTAMENTO UCAYALI" CUI 2600271.

#### 2. FINALIDAD DEL PROYECTO

La Entidad tiene por objetivo realizara la Elaboración del Expediente Técnico, que se encuentra alineado con los objetivos institucionales.

En tal sentido, se necesita Elaborar el Expediente Técnico de acorde con las necesidades para la optimización de la Transitabilidad del JR. SAN BORJA DESDE LA CARRETERA FEDERICO BASADRE HASTA JR. SAN MARTIN a nivel de sub rasante.

Debido a la limitada oferta existente y demanda no satisfecha identificada, la finalidad pública del proyecto es el "REPARACION DE SUPERFICIE DE RODADURA; CONSTRUCCION DE ALCANTARILLA; EN EL(LA) JR. SAN BORJA DESDE LA CARRETERA FEDERICO BASADRE HASTA JR. SAN MARTIN, DISTRITO DE YARINACocha, PROVINCIA CORONEL PORTILLO, DEPARTAMENTO UCAYALI" CUI 2600271, de solucionar el problema central, se ha desarrollado la alternativa elegida en la etapa de ficha técnica, lo cual tiene coherencia con el objetivo planteado en el estudio. Consiguiéndose un servicio de transporte a menores costos, con una infraestructura vial cómoda y segura.

#### 3. ANTECEDENTES

##### 3.1 UBICACIÓN

La ubicación del terreno para la elaboración del expediente técnico es la siguiente:

Departamento	:	Ucayali
Provincia	:	Coronel Portillo
Distrito	:	Yarinacocha
Lugar	:	Jr. San Borja



Gráfico N° 01



## MUNICIPALIDAD DISTRITAL DE YARINACocha

AV. DOS DE MAYO 401 PUERTO CALLAO-YARINACocha - CORONEL PORTILLO- UCAYALI  
GERENCIA DE INFRAESTRUCTURA  
SUB GERENCIA DE ESTUDIOS

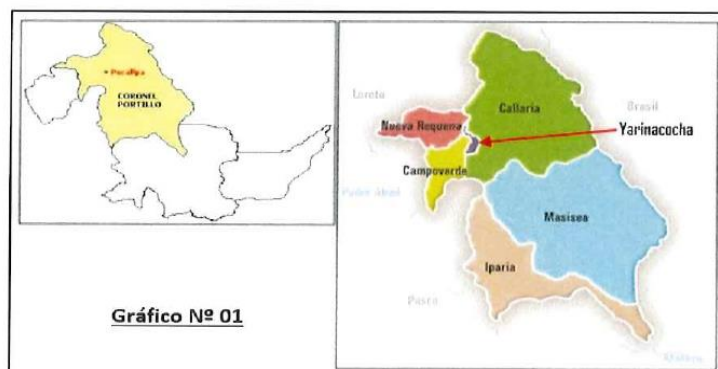

### Ubicación Geográfica del Proyecto

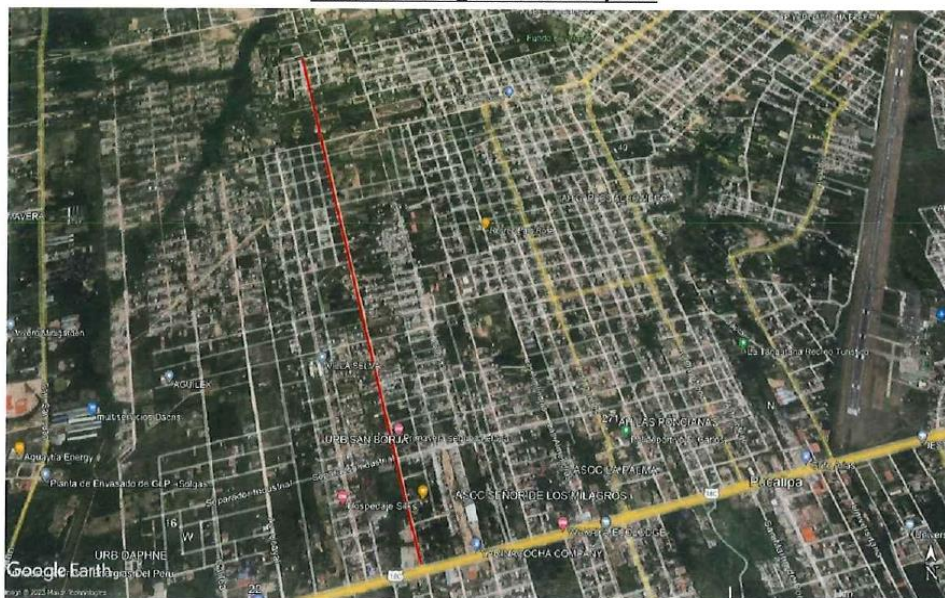

### 3.2 ANTECEDENTES DOCUMENTARIOS

Con fecha 26/06/2023 se realiza el registro y viabilización del Formato 7C de la ficha IOARR, debido a la alta necesidad de mejorar la transitabilidad urbana en el JR. SAN BORJA DESDE LA CARRETERA FEDERICO BASADRE HASTA JR. SAN MARTIN, debido a que el CBR es menor a 10% y estas no brinda el servicio adecuado para su transitabilidad perjudicando al transeúnte y a la población aledaña que transita.

### 3.3 BENEFICIARIOS

- La población que vive en el área de influencia del proyecto proviene en la zona Vía Urbana del Distrito de Yarinacocha y de los Asentamientos Humanos que colindan a estas y de esta manera se mejorara el traslado de los moradores hacia otros lugares se hace dificultoso por el estado actual de la vía ocasionando también incomodidad de los moradores por las constantes enfermedades en las vías respiratorias (debido al polvo del tránsito), pérdida en tiempo de transporte, mayores costos de transporte y accidentes de tránsito.

Los beneficiados directamente son aquellas que están dentro del Área de Estudio y donde se realizaran las obras de mejoramiento de vías a nivel de sub rasante en el Jr. San Borja desde la Carretera Federico Basadre hasta Jr. San Martin.

## 4. OBJETIVOS DEL PROYECTO

### 4.1 OBJETIVO GENERAL

Con este Proyecto se busca principalmente, elaborar el expediente técnico a fin de cumplir con los procedimientos de responsabilidad funcional y mejorar los servicios de transitabilidad.





## MUNICIPALIDAD DISTRITAL DE YARINACCOCHA

AV. DOS DE MAYO 401 PUERTO CALLAO-YARINACCOCHA - CORONEL PORTILLO- UCAYALI

GERENCIA DE INFRAESTRUCTURA  
SUB GERENCIA DE ESTUDIOS



Se concluye de lo descrito que se requiere elaborar los términos de referencia para la elaboración del Expediente Técnico "limitada oferta existente y demanda no satisfecha identificada, la finalidad pública del proyecto es el **"REPARACION DE SUPERFICIE DE RODADURA; CONSTRUCCION DE ALCANTARILLA; EN EL(LA) JR. SAN BORJA DESDE LA CARRETERA FEDERICO BASADRE HASTA JR. SAN MARTIN, DISTRITO DE YARINACCOCHA, PROVINCIA CORONEL PORTILLO, DEPARTAMENTO UCAYALI"** CUI 2600271.

### 4.2 OBJETIVOS ESPECÍFICOS

- Contribuir a la mejora de la calidad de vida de la población, al dotarles de una vía de transporte funcional, que evite los congestionamientos vehiculares, con señalización y mejorando la transitabilidad vehicular, en base a la normativa vigente de transporte urbanos y el reglamento nacional de edificaciones.

### 5. DESCRIPCION DEL AREA DE ESTUDIO

El proyecto a realizarse en la fase de elaboración del expediente técnico sea determinado realizar los trabajos de levantamiento topográfico del terreno in situ, para cumplir las metas señaladas para la elaboración del expediente técnico:

Para tal efecto se ha identificado en el jirón más relevante con las siguientes características y actividades definidas:

El proyecto consiste en la intervención del JR. SAN BORJA DESDE LA CARRETERA FEDERICO BASADRE HASTA JR. SAN MARTIN. nivel de mejoramiento de la sub rasante estabilizada en todo el trayecto rectilíneo desde el inicio hasta la parte final del proyecto.

- Considerar un aproximado el ancho de la calzada se considera de 7.20 m, sin berma considerando del eje de la vía 3.60m lado derecho y lado izquierdo, con un bombeo del 3% y con una pendiente longitudinal variable.
- Cuneta de forma triangular con medidas de 0.80 m x 0.50 m, terreno natural
- Considerar en la zona de intervención adecuadamente la ubicación de alcantarillas en los puntos indicados en el Formato 7C de la ficha IOARR.
- 15 cm de subrasante mejorada, la misma que será reemplazada para mejorar la calidad de subrasante que cuenta con un CBR < 6%
- Una base de afirmado bien granulado y compactado en una proporción de material de cantera de cerro.

### 6. ESTUDIOS BÁSICOS DE INGENIERÍA A REALIZAR.

#### 6.1 ESTUDIO TOPOGRÁFICO.

Se incluyen en esta actividad los levantamientos topográficos que se efectuarán con estación total y GPS diferencial. Para los mejoramientos puntuales se realizará los puntos de control referidos al Sistema de Coordenadas UTM Datum WGS 84 para el control planimétrico, y al sistema geoidal para el control altimétrico. Los levantamientos serán ejecutados por radiación a partir de los vértices de las poligonales.

Se nivelarán todas las estacas del eje del trazo, levantándose el perfil longitudinal del terreno tomando como punto de referencia las cotas de los BMs para el diseño de la rasante correspondiente.

Se incluyen los levantamientos topográficos requeridos para la evaluación de puentes, diseño de muros, obras de arte, áreas afectadas, áreas de fuentes de materiales, botaderos, etc.

Se presentará información topográfica de los cauces donde se producen erosión de riberas que afectan o puedan afectar a la vía.





## MUNICIPALIDAD DISTRITAL DE YARINACocha

AV. DOS DE MAYO 401 PUERTO CALLAO-YARINACocha - CORONEL PORTILLO- UCAVALI  
GERENCIA DE INFRAESTRUCTURA  
SUB GERENCIA DE ESTUDIOS



Se realizará un inventario de todas las obras de arte, alcantarillas, pontones, muros de contención, etc., indicando su ubicación, su diámetro o dimensiones, las cotas del fondo a la entrada y salida y se definirán las obras complementarias que se requieran.

Se tomarán secciones, perfiles y niveles en los cruces con otras vías, intersección de calles, canales, acequias y otros que tengan incidencia en el trazo, para poder definir las soluciones más convenientes.

Los planos serán elaborados en coordenadas topográficas a partir del Sistema de Coordenadas UTM Datum WGS 84.

Memoria Descriptiva del trabajo realizado y resultados obtenidos (incluye data de los puntos tomados, panel fotográfico).

El estudio de topografía deberá elaborarse sobre la base de un BM oficial o un BM Auxiliar, para lo cual deberá contar con la cartilla del IGN correspondiente. Deberán definirse las curvas de nivel cada metro de desnivel, en toda la extensión del proyecto. En el caso de líneas de conducción, aducción y/o impulsión, sólo será necesario que se delimite su recorrido, considerando un ancho de todo espacio del jirón por lado.

Asimismo, para los planos de los perfiles longitudinales de la vía, se dibujarán a escalas horizontal 1/500 y vertical 1/50 incluyendo la ubicación de cruces e interferencias de las redes de agua, alcantarillado, redes telefónicas, eléctricas, etc., considerar los desvíos de la vía, si las hubiera, para considerar en el presupuesto su protección durante la ejecución de las obras.

Todo estudio topográfico deberá contar con un informe topográfico, diseño geométrico y señalización vial, los planos topográficos de la zona de estudio. El informe debe contar con toda la información recopilada in situ:

### Objetivo.

- Metodología - memoria de cálculo (Incluir Equipamiento Utilizado).
- Levantamiento Topográfico: Trabajos de Campo y Trabajos de Gabinete.
- Fotos de BM.
- Coordenadas UTM.
- Progresivas
- Plano Topográfico.
- Conclusiones recomendaciones

Nota: El plano topográfico deberá representar el Norte magnético de manera perpendicular al ancho del plano.

## 6.2 ESTUDIO DE MECÁNICA DE SUELOS

El Consultor deberá presentar un informe del Estudio de Mecánica de Suelos, canteras y fuentes de agua acorde a lo señalado en la norma E050 del Reglamento Nacional de Edificaciones, proporcionando la clasificación del suelo, perfil estratigráfico señalando el nivel freático, capacidad portante, etc. de ser el caso.

El Informe de Estudio de Suelos y Canteras deberá acompañarse de los respectivos certificados de los ensayos de laboratorio, planos de ubicación de sondajes y calicatas, perfil estratigráfico por cada sondaje, etc.

### a) Trabajo de campo Calicatas

Los trabajos deben efectuarse tanto, en campo, laboratorio y gabinete; están orientados a desarrollar las actividades que permitan evaluar y establecer las características físico-mecánicas del terreno natural y la estructura de la subrasante:



## MUNICIPALIDAD DISTRITAL DE YARINACocha

AV. DOS DE MAYO 401 PUERTO CALLAO-YARINACocha - CORONEL PORTILLO- UCAYALI

GERENCIA DE INFRAESTRUCTURA  
SUB GERENCIA DE ESTUDIOS



El CONTRATISTA CONSERVADOR deberá establecer el Perfil Estratigráfico de la carretera; horizontal 1:10000 y vertical 1:12.5, para lo cual deberá efectuar prospecciones de estudio; cuyo distanciamiento no debe ser mayor de 500 m.; en caso de haber diferenciación en las características de los estratos entre calicatas contiguas se hará una calicata adicional entre ambas. La profundidad de estudio será como mínimo de 1.50 m debajo de la línea de subrasante proyectada. Presentará para cada calicata los correspondientes registros de excavación con las descripciones de los suelos encontrados empleando la nomenclatura ASTM D-2488 y las respectivas vistas fotográficas (como mínimo una panorámica y una del tipo de material encontrado).

El CONTRATISTA CONSERVADOR representará en forma gráfica el Perfil Estratigráfico de la carretera, de acuerdo a lo señalado por la Highway Research Board: tipos de suelos, espesor de los diferentes estratos, características físico — mecánicas de cada uno de los estratos, de acuerdo a resultados de ensayos de laboratorio, nivel freático y demás observaciones que considere el CONTRATISTA CONSERVADOR.

Los ensayos de Mecánica de Suelos se efectuarán a las muestras de cada estrato encontrado en cada prospección, de acuerdo al Manual de Ensayos de Materiales para Carreteras del MTC (EM-2000), y serán: Análisis Granulométrico por tamizado - Humedad Natural - Límites de Atterberg (Límite Líquido, Límite Plástico, índice de Plasticidad) Clasificación de Suelos por los Métodos SUCS y AASHTO

El CONTRATISTA CONSERVADOR además de los Certificados de ensayos debe presentar cuadros Resúmenes de los Resultados de Ensayos, en donde se indique: Numero de Calicata, Progresiva, Muestra, Profundidad del Estrato, Porcentajes de Material Retenido en las Mallas: 3/4", 3/8", Ng 04, Ng 10, Ng 40, Ng 100 y Ng 200, Constantes Físicas (Límite líquido, Límite Plástico y índice de Plasticidad), Humedad Natural, Clasificación SUCS y AASHTO, Proctor (Máxima Densidad Seca y Optimo Contenido de Humedad) y CBR (al 95 y 100% de la MDS).

Las calicatas deben ser protegidas, para su evaluación y estar debidamente referidas al sistema de poligonal para su ubicación. Por seguridad vial las calicatas serán debidamente rellenadas y compactadas una vez que haya sido concluida la evaluación y el muestreo de cada uno de los estratos encontrados en cantidades suficientes que permita la ejecución de los ensayos de laboratorio y de verificación cuando se requiera, en especial de los estratos seleccionados para la ejecución de Proctor y CBR.

- o Mecanismo de excavación de calicatas (01 calicata por cuadra), de 1.50 - 2.50 m. (Cabe indicar que si fuera necesario se excavará hasta encontrar suelo firme) de profundidad según las estructuras a cimentar, la distancia y ubicación de los sondeos podrá variar en función de la homogeneidad del suelo y de las estructuras a proyectar.
- o Toma de muestras alteradas representativas de cada uno de los estratos encontrados en los sondeos.
- o Registro del perfil del suelo en cada sondeo, ubicando el nivel freático en caso de ser hallado.

### b) Ensayo de Laboratorio

- o En muestras alteradas
- o Clasificación de Suelos SUCS y AASTHO.
- o Granulometría
- o Ensayos de Humedad natural.
- o Límites de Atterberg (Límite líquido, límite plástico, índice de plasticidad).
- o Ensayo de Corte Directo.
- o Ensayo de California Bearing Ratio (CBR) – Proctor
- o Análisis Químicos de los Suelos (contenido orgánico, Ph., sales solubles totales, cloruros, sulfatos).

### c) Trabajo de Gabinete

- o Análisis e interpretación de los resultados de campo y laboratorio.





## MUNICIPALIDAD DISTRITAL DE YARINACocha

AV. DOS DE MAYO 401 PUERTO CALLAO-YARINACocha - CORONEL PORTILLO- UCAYALI

GERENCIA DE INFRAESTRUCTURA  
SUB GERENCIA DE ESTUDIOS



- o Registro de los perfiles de suelos de los sondeos, de acuerdo con los resultados de los ensayos de laboratorio, ubicando el nivel freático en caso de haber sido detectado.
- o Recomendaciones de drenaje en caso necesario.

### d) Estudios de Canteras

- o Se determinará las canteras, potencia y las características de los materiales, por medio de ensayos de laboratorio (análisis granulométrico, contenido de humedad, peso unitario, peso específico, abrasión y densidad relativa). Indicar la ubicación, accesibilidad, disponibilidad y condiciones de explotación.
- o Se realizará diseño para mezcla de concreto, para las diferentes resistencias propuestas en el proyecto.
- o Se determinará las fuentes de agua, se tomarán muestras para determinar el caudal para la ejecución de la obra.

### e) Deberá contener lo siguiente:

1. Nombre del Proyecto
2. Alcance
3. Objetivos
4. Descripción del Proyecto
  - 4.1. Ubicación
  - 4.2. Características Locales
  - 4.3. Descripción
5. Descripción de la Cantera
6. Tipo de Ensayo Para Ejecutar
7. Investigaciones de Laboratorio
8. Resultados de cada muestra ensayada
9. Conclusiones y Recomendaciones
10. Anexos. Plano de Canteras, desvíos de vía y de caños naturales

Presentación del Informe Técnico del Estudio de Mecánica de Suelos Se presentará en Duplicado y deberá contener lo siguiente:

1. Nombre del Proyecto
2. Alcance
3. Objetivos
4. Descripción del Proyecto
  - 4.1. Ubicación
  - 4.2. Características Locales
  - 4.3. Metas
5. Determinación del Número de Calicatas y Ubicación
  - 5.1. Números de Calicatas (Mencionar la Norma y justificar el número de calicatas)
  - 5.2. Ubicación de las Calicatas (Número de Calicata, Kilometraje y Profundidad)
6. Tipo de Ensayo Para Ejecutar
7. Descripción de las Calicatas
8. Cuadro de Resumen de Calicatas
9. Diseño de Mezcla.
10. Conclusiones y Recomendaciones
11. Perfil Estratigráficos
12. Resultados de cada muestra ensayada
13. Plano de la Ubicación de las Calicatas
14. Panel Fotográfico
15. Calibraciones de los equipos utilizados en cada muestra analizada
16. Anexos: plano de calicatas.

### 6.3 ESTUDIO HIDROLOGICO

El Estudio de Hidrología e Hidráulica, se enfocará en la determinación de los parámetros hidrológicos e hidráulicos a considerar en el diseño de las nuevas estructuras que requieran incorporarse en el tramo como mejoras puntuales, o la reparación de las existentes; para ello



**MUNICIPALIDAD DISTRITAL DE YARINACocha**  
AV. DOS DE MAYO 401 PUERTO CALLAO-YARINACocha - CORONEL PORTILLO- UCAYALI  
**GERENCIA DE INFRAESTRUCTURA**  
**SUB GERENCIA DE ESTUDIOS**



deberán tomar en cuenta las conclusiones y recomendaciones del estudio de preinversión a nivel de Perfil del Proyecto.

Revisión del estudio existente de pre inversión a nivel de perfil y recopilación de información hidrometeorológica y cartográfica disponibles en la zona de estudio (elaboradas o monitoreadas por instituciones autorizadas: SENAMHI, MINAG, IGN, etc). Presentarán el inventario y las conclusiones de la revisión del estudio existente; así mismo presentarán los registros históricos de las estaciones meteorológicas analizadas (precipitación y/o caudal los cuales deben de estar sustentadas con sus respectivas planillas de datos otorgadas por la institución responsable).

Reconocimiento global de las cuencas que interceptan y/o inciden en la vía. Determinarán los parámetros físicos de cuenca de cada una de ellas (progresiva, nombre del curso C/-rd principal, área, longitud del curso principal, pendiente, coeficiente de escorrentía, tiempo de concentración caudal de diseño, cobertura vegetal, etc). Presentarán el plano de cuencas en impresión CAD y digital en formato original, identificando el nombre de quebradas y obras de arte existente.

El CONTRATISTA CONSERVADOR efectuará el análisis hidrológico, el cual deberá desarrollar como mínimo, análisis estadístico de datos hidrológicos y/o precipitación máxima en 24 horas, análisis de distribución de frecuencias, pruebas de ajustes (Smirnov — Kolgomorov), determinación de tormentas de diseño y curvas IDF, determinación de tiempos de concentración; elaboración de hidrogramas, estimación de caudales de diseño para los diferentes periodos de retorno, y presentará memoria de cálculo y conclusiones del análisis.

Se determinará el período de retorno y el caudal de diseño para el dimensionamiento de las obras de drenaje consideradas; el período de retorno dependerá de la importancia de la estructura, considerando las consecuencias de su falla y análisis de riesgo en función a la vida útil del proyecto.

Presentará un Informe detallado del reconocimiento de campo; donde se describirá las condiciones topográficas, climáticas, hidrológicas, estado actual de la carretera, obras de arte existentes debidamente sustentada con su ficha técnica de campo, requerimiento de obras de drenaje y comportamiento hidrodinámico de los ríos, caños naturales que de alguna manera inciden en la estabilidad de la plataforma vial.

El Informe de reconocimiento de campo, estará acompañado de vistas fotográficas, se indicará las progresivas y magnitud de todos los sectores críticos que inciden en la estabilidad de la vía como: flujos de huaycos, erosión de riberas, zonas inundables, zonas de taludes afectadas por filtraciones de agua, cruce de quebradas importantes, posibles variantes, etc. y plantearan soluciones de ingeniería adecuadas desde el punto de vista hidráulico — drenaje, del estudio integral y previendo las temporadas de lluvia y estiaje.

Presentar el inventario de obras de arte mayores y menores existentes señalando su ubicación (progresivas y coordenadas UTM WGS 84), tipo de estructura, material, dimensión hidráulica (luz, ancho, altura, diámetro), estado, observación y recomendación. Describir el estado hidráulico actual de cada una de ellas y establecer los tratamientos necesarios, considerando su conservación, mejoramiento o reemplazo según corresponda.

Presentar el cuadro de inventario de estructuras de obras de arte y drenaje debidamente ordenada de manera secuencial a la progresiva y también ese orden las fichas técnicas de campo.

Deberá proporcionar el inventario de cursos de agua (quebradas, ríos, etc.) indicando sus principales características existentes (ancho, niveles máximos, pendientes, tipo de flujo, régimen de caudal, etc.).

Se coordinará oportunamente con el especialista en suelos para definir los estudios necesarios a fin de definir las características granulométricas de cauces naturales y determinación de niveles freáticos en sectores donde se proyectarán elementos de drenaje y/o subdrenaje vial.





## MUNICIPALIDAD DISTRITAL DE YARINACocha

AV. DOS DE MAYO 401 PUERTO CALLAO-YARINACocha - CORONEL PORTILLO- UCAVALI

GERENCIA DE INFRAESTRUCTURA  
SUB GERENCIA DE ESTUDIOS



Para ello se efectuarán excavaciones, muestreos, ensayos y evaluaciones necesarias para la determinación de los parámetros (permeabilidad, PH del agua, tipo de suelo, % humedad, diámetro medio, etc.), que servirán para diseñar los elementos de drenaje.

Las características hidráulicas y geométricas de los elementos de drenaje, puentes, pontones, obras de encauzamiento, limpieza y protección deberán ser presentadas con planos a detalle con prestación de plantas, perfiles, secciones y cortes, según corresponda.

La solución adoptada para el drenaje vial deberá ser presentada con planos a detalle tanto en planta, perfil, secciones y cortes, según corresponda.

El CONTRATISTA CONSERVADOR deberá presentar la memoria descriptiva, planos, memoria de cálculo de las estructuras de los elementos de drenaje, de manera impresa debidamente firmado por el Jefe de Proyecto y el profesional Especialista y de manera digital en formato original (Autocad, Word, Excel, GIS, corridas de programas utilizados, etc.) y escaneado con las firmas de los profesionales mencionados.

### 6.4 ESTUDIO AMBIENTAL

Considerando que la dimensión ambiental es factor clave del desarrollo social y económico, el Ministerio del Ambiente enfoca sus acciones en los ejes estratégicos de Perú Limpio, Perú Natural y Perú Inclusivo, a través de los cuales se promueve la incorporación de la variable ambiental en las políticas y programas sectoriales y en los diferentes niveles de gobierno.

El Ministerio del Ambiente MINAM a través de la Ley N° 27446 Ley del Sistema de Evaluación de Impacto Ambiental (SEIA) y su Reglamento es un sistema único y coordinado de identificación, prevención, supervisión, control y corrección anticipada de los impactos ambientales negativos derivados de las acciones humanas expresadas por medio del proyecto de inversión.

Los proyectos de inversión públicos y privados que impliquen actividades, construcciones u obras que puedan causar impactos ambientales negativos, según disponga el Reglamento de la Ley antes mencionada no podrá iniciarse la ejecución de proyectos y ninguna autoridad nacional, sectorial, regional o local podrá aprobarlas, autorizarlas, permitir las, concederlas o habilitarlas si no cuentan previamente con el estudio ambiental contenida en la Resolución expedida por la respectiva autoridad competente.

Por lo que se considera primordial y parte del proyecto el Instrumento de Gestión Ambiental, que debe ser clasificada según Art. 4° Categorización de proyectos de acuerdo al riesgo ambiental así mismo emitir aprobación o resolución de certificación Ambiental por Art. 17° Autoridad competente para Otorgar la Certificación Ambiental. Si no obstante lo dispuesto en los párrafos anteriores se generará un conflicto o vacío de competencia, el MINAM determinará la Autoridad Competente según lo dispuesto en la normatividad vigente.

Para el presente del Expediente Técnico se debe de elaborar y presentar una FICHA TÉCNICA AMBIENTAL (FTA).

Ingresando a la página web de la Dirección General de Asuntos Ambientales (<https://nike.vivienda.gob.pe/sica/modulos/fta.aspx>)

1. Responder las preguntas previas
2. Realizar el llenado del Campo 1: DATOS GENERALES
3. Realizar el llenado del Campo 2: LOCALIZACIÓN DEL PROYECTO
4. Realizar el llenado del Campo 3: ANTECEDENTES DEL PROYECTO
5. Realizar el llenado del Campo 4: DESCRIPCIÓN DEL PROYECTO
6. Realizar el llenado del Campo 5: CONDICIONES AMBIENTALES Y SOCIALES DEL ENTORNO DEL PROYECTO
7. Realizar el llenado del Campo 6: IDENTIFICACIÓN DE IMPACTOS AMBIENTALES



## MUNICIPALIDAD DISTRITAL DE YARINACocha

AV. DOS DE MAYO 401 PUERTO CALLAO-YARINACocha - CORONEL PORTILLO- UCAYALI

GERENCIA DE INFRAESTRUCTURA

SUB GERENCIA DE ESTUDIOS



8. Realizar el llenado del Campo 7: MEDIDAS DE PREVENCIÓN Y DE CONTROL (etapa de ejecución de obra, operación y mantenimiento, cierre y abandono)
9. Realizar el llenado del Campo 8: PROGRAMA DE MANEJO DE RESIDUOS SÓLIDOS
10. Realizar el llenado del Campo 10: PLANES Y CRONOGRAMA DEL PROYECTO

El campo 9: PROGRAMA DE MONITOREO AMBIENTAL, se obvia ya que, el proyecto no contempla una PTAR.

### 6.5 ESTUDIO DE TRAFICO

Presentación de un informe con la Metodología para el estudio de la demanda de tránsito Índice Medio Diario Anual de Tránsito (IMDA)

Identificación de "tramos homogéneos" de la demanda; identificación de los nodos y su naturaleza que generan estos tramos homogéneos.

Conteos de tráfico en ubicaciones acordadas con el CONTRATANTE. Los conteos serán volumétricos y clasificados por tipo de vehículo.

Los conteos se realizarán durante un mínimo de 7 días continuos por 24 horas en cada estación. Con los correspondientes factores de corrección estacional, se obtendrá el Índice Medio Diario Anual (IMDA) de tráfico que corresponda al tramo o subtramo, por tipo de vehículo y total.

Encuesta de origen - destino (O/D) en estaciones acordadas con el CONTRATANTE, con un mínimo de 24 horas por estación. La encuesta incluirá tipo de vehículo, marca, modelo, año, número de asientos, número de ocupantes, tipo de combustible, origen, destino, propósito de viaje, frecuencia de viaje, peso vacío, peso cargado, carga útil, producto transportado, costo de viaje al usuario (pasajeros y/o carga transportada).

Censo de carga por tipo de vehículo pesado y por eje (camiones y buses). El censo se efectuará durante 6 días y un mínimo de 12 horas cada día (turno día y noche) hasta completar dos días, a los efectos de obtener las cargas, factores de carga reales actuantes sobre el pavimento, la presión de llantas para obtener el factor de ajuste a los factores de carga y el factor carril y direccional de carga que permita determinar, para el diseño de pavimentos, el número de ejes equivalentes de 8.2 TN y el número de repeticiones de EE para el período de diseño así como la composición del tráfico. Se incluirá un análisis de los problemas de sobrecarga. Para calcular los factores de carga se debe emplear el método de AASHTO.

Se diferenciarán los flujos locales de los regionales, estableciendo tasas de crecimiento para ambos flujos, por tipo de vehículo y principales O/D. Censo de carga vehicular se considerará a los vehículos (Moto lineal, Motokar, auto y otros vehículos menores)

Se analizará la posibilidad de cambios cualitativos en la demanda (composición vehicular, para ambos flujos, por ejemplo, nuevos servicios de transporte de pasajeros, carga en vehículos de mayor capacidad), debido a la mejoramiento de la carretera.

### 6.6 ESTUDIO DE INEXISTENCIA DE RESTOS ARQUEOLÓGICOS (CIRA)

El profesional especialista sea persona natural o jurídica, deberá presentar la certificación, son exigencias que los organismos especializados del estado otorguen y tengan como objetivo la protección de los Restos Arqueológicos.

Dichos permisos están en concordancia con las normativas de carácter y los permisos ambientales de los diversos sectores.

El certificado de inexistencia de restos Arqueológicos (CIRA) es un documento oficial emitido por el Instituto Nacional de Cultura mediante el cual se pronuncia de manera oficial y de manera técnica en relación al contenido o no de vestigios arqueológicos en una determinada área terreno a intervenir.





## MUNICIPALIDAD DISTRITAL DE YARINACocha

AV. DOS DE MAYO 401 PUERTO CALLAO-YARINACocha - CORONEL PORTILLO- UCAyALI  
GERENCIA DE INFRAESTRUCTURA  
SUB GERENCIA DE ESTUDIOS



CONTRATACIÓN DEL SERVICIO DE CONSULTORÍA PARA LA ELABORACION DEL EXPEDIENTE TECNICO DEL IOARR: "REPARACION DE SUPERFICIE DE RODADURA; CONSTRUCCION DE ALCANTARILLA; EN EL(LA) JR. SAN BORJA DESDE LA CARRETERA FEDERICO BASADRE HASTA JR. SAN MARTIN, DISTRITO DE YARINACocha, PROVINCIA CORONEL PORTILLO, DEPARTAMENTO UCAyALI" CUI 2600271.

Por lo general el recurrente solicita la expedición de CIRA con la finalidad de usar el predio objeto del trámite para actividades mineras, de explotación energética, vías de comunicación, obras hidráulicas, instalación o plantas de producción, desarrollo agrícola, etc.

### Documentos Complementarios que garantizan la Libre Disponibilidad del Terreno.

- Secciones Viales y libre disponibilidad de estas para la ejecución de las obras.

### 7. MARCO LEGAL

- Constitución Política del Perú
- Ley N° 28411 - Ley General del Sistema Nacional de Presupuesto.
- Ley N° 27792 D.S. - 001-2010 - Ministerio de Vivienda, Construcción y Saneamiento
- Ley N° 27444 Ley de procedimiento administrativo general
- Ley N° 27972 Ley Orgánica de Municipalidades y sus modificatorias.
- Ley N° 30225, Ley de Contrataciones del Estado y su Reglamento aprobado mediante D.S. N° 344.2018-EF/D. S modificado por el D.S. N° 377-2019-EF.
- Ley N° 27446 Ley del Sistema Nacional de Evaluación de Impacto Ambiental.
- Ley N° 29338 ley de Recursos Hídricos y su Reglamento.
- Ley N° 27806, Ley de Transparencia y de Acceso a la Información Pública, aprobado por Decreto Supremo N° 043-2003-PCM.
- Ley N° 29783, Ley de Seguridad y Salud en el Trabajo y modificatorias.
- Ley N° 31638- Ley De Presupuesto Del Sector Público Para El Año Fiscal 2023.
- Ley N° 31639- Equilibrio Financiero del Presupuesto del Sector Público para el año fiscal 2023.
- D.L. N° 1486, Decreto Legislativo que establece disposiciones para mejorar y optimizar la ejecución de las inversiones públicas.
- D.L. N 1252 que crea el sistema nacional de programación multianual y gestión de inversiones y deroga Ley N° 27293 -Ley del Sistema Nacional de Inversión Pública, Reglamento y Directiva.
- D.S. N° 284-2018-EF, que aprueba el Reglamento del Decreto Legislativo N° 1252.
- D.S. N° 034-2008 -MTC -Reglamento Nacional de Gestión de Infraestructura Vial - Manual de Carreteras: Suelos, Geología, Geotecnia y Pavimentos. Vigente del 09.04.2014.
- Modificación de la Norma técnica GH. 020 Componentes del Diseño Urbano
- Decreto Supremo N° 011-2019-TR, Decreto Supremo que aprueba el Reglamento de Seguridad y Salud en el Trabajo para el Sector Construcción.
- R.D. N° 004-2019-EF/63.01, Publicada en el Diario Oficial "El Peruano" el 24 de septiembre de 2019, que aprueba la directiva N°001-2019-EF/63.01 Directiva General del Sistema Nacional De Inversión Pública.
- Ley 28611 Ley General del Ambiente.
- Norma Técnica de Edificaciones G-050 (Seguridad durante Construcción) RM N° 290-2005 MTC.
- Resoluciones emitidas por el Tribunal de Contrataciones del Estado.
- Directivas del Organismo Supervisor de las Contrataciones del Estado (OSCE).
- Directiva N° 005-2020-OSCE/CD
- Reglamento Nacional de Edificaciones.
- Código Civil.



## MUNICIPALIDAD DISTRITAL DE YARINACocha

AV. DOS DE MAYO 401 PUERTO CALLAO-YARINACocha - CORONEL PORTILLO- UCAYALI

GERENCIA DE INFRAESTRUCTURA

SUB GERENCIA DE ESTUDIOS



### 8. MECANISMO DE EVALUACION Y CONFORMIDAD DEL EXPEDIENTE TECNICO.

La evaluación se realizará por parte de la Entidad en el área de la sub gerencia de Estudio, designado de un personal de planta y/o de la misma entidad, siendo el responsable de la aprobación final bajo un informe completo y detallado de todo el consolidado del expediente técnico.

### 9. DURACIÓN DEL SERVICIO

El plazo de ejecución de la consultoría para la elaboración del Expediente Técnico es de cuarenta y cinco (45) días calendarios.

### 10.PRODUCTOS

**PRIMER INFORME:** Se presentará dentro de los Veinte (20) días calendario de suscrito el contrato, el Primer Informe se Presentará a la sub gerencia de estudios en original para la aprobación de la Entidad, y contendrá lo siguiente:

- Plan de Trabajo a los 5 días suscrito el contrato.
- Estudios Básicos:
  - Estudio Topográfico
  - Estudio de Mecánica de Suelos.
  - Estudio de Trafico

El consultor debe realizar un planteamiento preliminar del diseño de todos los componentes del proyecto para ser aprobado por la Entidad y desarrollar en la siguiente etapa

**SEGUNDO INFORME:** Se presentará a los (25) días calendarios luego de haber sido conforme el primer entregable por la sub gerencia de estudios de la Gerencia de Infraestructura. Se deberá presentar el expediente técnico Completo. Se presentará en original, debidamente sustentada en el Plazo establecido, correspondiente a los trabajos de campo y gabinete:

El expediente técnico es un instrumento elaborado por el Consultor, para los fines de contratación de la obra pública. El expediente técnico se deberá definir el objeto, el costo, plazo y demás condiciones del proyecto, por lo que su elaboración deberá contar con el respaldo técnico necesario (Estudio Topográfico, Estudio de mecánica de Suelos, Estudio Hidrológico, Estudio Ambiental, Estudio CIRA y Estudio de Trafico y otros estudios), verificando que corresponda a la naturaleza y condiciones especiales del proyecto.

El Consultor suscribirá firmas por los especialistas, folios todas las páginas del Expediente Técnico, en señal de conformidad y responsabilidad respecto a su calidad técnica e integridad física.

Estará conformado por los siguientes documentos:

1. Índice Numerado.
2. Resumen Ejecutivo
3. Memoria Descriptiva.
4. Memoria de Cálculo.
  - 4.1 Parámetros de diseño.
  - 4.2 Diseño y Cálculo Hidráulico
  - 4.3 Diseño y Cálculo Estructural
5. Planilla de Metrados.
6. Presupuesto
  - 6.1 Presupuesto de Obra.
  - 6.2 Análisis de Precios Unitarios
  - 6.3 Relación de Insumos.
  - 6.4 Fórmula Polinómica.
  - 6.5 Cotizaciones de Materiales.
7. Especificaciones Técnicas.
8. Cronograma de Obra
  - 8.1 Cronograma de Ejecución de Obras
  - 8.2 Calendario de Adquisición de Materiales
  - 8.3 Calendario de Avance de Obra Valorizado.
9. Planos.





## MUNICIPALIDAD DISTRITAL DE YARINACocha

AV. DOS DE MAYO 401 PUERTO CALLAO-YARINACocha - CORONEL PORTILLO- UCAYALI

GERENCIA DE INFRAESTRUCTURA  
SUB GERENCIA DE ESTUDIOS



- 9.1 Índice de planos
- 9.2 Planos de ubicación
- 9.3 Plano del ámbito de influencia del proyecto
- 9.4 Plano topográfico
- 9.5 Plano de sección de vías
- 9.6 Plano de Detalles
- 9.7 otros

### 10. ESTUDIOS BASICOS DE INGENIERIA

- 10.1 Estudio Topográfico
- 10.2 Estudio De Mecanica De Suelos
- 10.3 Estudio Hidrologico
- 10.4 Estudio De Trafico
- 10.5 Estudio Ambiental
- 10.6 Estudio De Inexistencia De Restos Arqueologicos – Cira
- 10.7 Estudio de Gestión de Riesgos (Directiva N° 012-2017-OSCE/DE)
- 10.8 Estudio de Vulnerabilidad

### 11. ANEXOS

- 11.1 PANEL FOTOGRAFICO
- 11.2 DOCUMENTOS QUE GARANTICEN LA OPERACIÓN Y EL MANTENIMIENTO DEL PROYECTO
- 11.3 DOCUMENTOS QUE GARANTICEN LA LIBRE DISPONIBILIDAD DEL TERRENO.

12. ANEXOS: Incluir como anexos toda información que sustente cada uno de los puntos considerados en el estudio.

Entre otros que se juzguen relevantes para la estructuración del Estudio, debiendo adjuntar:

- Dos (02) ejemplar del Estudio Completo en Original (Expediente Técnico, Anexos y otros), sellados y firmados por el (los) profesional(es) responsable(s) y Dos (02) copias del mismo.
- Formatos y Anexos de información técnica que el Consultor y/o Entidad crean conveniente.
- Dos (2) ejemplar del estudio completo en Formato Electrónico (CD, DVD, etc.).

#### Nota:

La formulación y levantamiento de observaciones no generan ampliación de plazo.

### 11. PLAZO DE REVISION Y LEVANTAMIENTO DE OBSERVACIONES

INFORME	FORMA DE PAGO	PLAZO DE ENTREGA	PRODUCTO	PLAZO DE REVISION DEL PRODUCTO	PLAZO DE LEVANTAMIENTO DE OBSERVACIONES
PRIMER ENTREGABLE	40% del monto contractual del contrato	20 días calendarios a partir del siguiente día suscrito el contrato	Los estudios básicos de ingeniería.	Máximo 10 días calendarios, a partir del día siguiente de la recepción del primer entregable	Máximo 10 días calendarios
SEGUNDO ENTREGABLE	60% del monto contractual del contrato	25 días calendarios a partir de la conformidad del primer entregable	Expediente Técnico Completo, 2 Originales Y 1 Copia	Máximo 10 días calendarios, a partir del día siguiente de la recepción del segundo entregable	Máximo 10 días calendarios



## MUNICIPALIDAD DISTRITAL DE YARINACocha

AV. DOS DE MAYO 401 PUERTO CALLAO-YARINACocha - CORONEL PORTILLO- UCAYALI  
GERENCIA DE INFRAESTRUCTURA  
SUB GERENCIA DE ESTUDIOS



NOTA: Si en caso no cumpliera con el levantamiento de observaciones en el plazo establecido, se le comunicará dos (02) veces con carta simple, y una tercera con Carta Notarial que deberá entregar los volúmenes de la Ficha Técnica Simplificada en un máximo de 05 días calendarios, al no cumplir con el plazo indicado se procederá a resolver el contrato.

### 12.COSTO DEL SERVICIO Y/O VALOR REFERENCIAL

El costo y/o valor referencial del servicio de elaboración del expediente técnico sera de acuerdo con el estudio de mercado.

#### GASTO DEL PERSONAL TECNICO

Nº	DESCRIPCION	PERFIL	COEF. INCID.	CANTIDAD MESES	UNIDAD	PRECIO UNIT.	COSTO TOTAL S/.
<b>I. PERSONAL PROFESIONAL</b>							
1.1	Jefe de Proyecto	Ingeniero Civil.	1	1.5	Mes		
1.2	Especialista en Diseño Geométrico y Pavimentos	Ingeniero Civil	1	1.5	Mes		
1.3	Especialista en Costos y Presupuesto	Ingeniero Civil	0.75	1.5	Mes		
<b>II. PERSONAL TECNICO</b>							
2.1	Asistente en Diseño vial	Bachiller en ingeniería civil y/o técnico en construcción civil	1	1.5	Mes		
2.2	Asistente Técnico en Metrados	Bachiller en ingeniería civil y/o técnico en construcción civil	0.50	1.5	Mes		
<b>III. ESTUDIOS BASICOS DE INGENIERIA</b>							
3.1	Estudio Topográfico		1	1	GLB		
3.2	Estudios de Mecánica de Suelos		1	1	GLB		
3.3	Estudio Hidrológico		1	1	GLB		
3.4	Estudio Ambiental		1	1	GLB		
3.5	Estudio de Inexistencia de Restos Arqueológicos - CIRA		1	1	GLB		
3.6	Estudio de Trafico		1	1	GLB		
						<b>Sub Total</b>	
						Gastos Generales (%)	
						Utilidad (%)	
						Total S/.	
						IGV. 18%	
						Total del Costo de Elaboración del expediente técnico S/.	

### 13.FORMA DE PAGO

**Primer Pago.** - A la aprobación del Primer Entregable se pagará el 40 % del monto del contrato, los documentos deben ser aprobados por la Sub Gerencia de Estudio del área de la Gerencia de Infraestructura.

**Segundo Pago.** - A la aprobación del Segundo Entregable se pagará el 60 % del monto del contrato, los documentos deben ser aprobados por la Sub Gerencia de Estudio del área de la Gerencia de Infraestructura, con la previa aprobación del evaluador.

- Informe del funcionario responsable del área usuaria emitiendo la conformidad de la prestación efectuada.
- Comprobante de pago.
- Copia de Contrato.
- Factura electrónica





## MUNICIPALIDAD DISTRITAL DE YARINACocha

AV. DOS DE MAYO 401 PUERTO CALLAO-YARINACocha - CORONEL PORTILLO- UCAYALI

GERENCIA DE INFRAESTRUCTURA  
SUB GERENCIA DE ESTUDIOS



Para la aprobación del entregable debe cumplir con lo expuesto en el TDR, dicho esto se dará por **aprobado** el expediente y viable en el banco de inversiones para proceder con el segundo pago.

### 14. CONSIDERACIONES ESPECIFICAS

#### a) De la especialidad y categoría del consultor de obra

El consultor de obra debe contar con inscripción vigente en el RNP en la especialidad de obras urbanas edificaciones y afines, en la Categoría B o superior.

#### Condiciones de los consorcios

- El número máximo de consorciados es de 02 integrantes.
- El porcentaje mínimo de participación de cada consorciado es de 40%
- El porcentaje mínimo de participación en la ejecución del contrato, para el integrante del consorcio que acredite mayor experiencia, es de 40%.

#### b) Del personal

##### - Personal Clave – Experiencia

Cuya acreditación se realizará en los Requisitos de Calificación

Personal clave		
Cargo	Profesión	Experiencia
Jefe de Proyecto	Ingeniero Civil	Experiencia mínima de veinte y cuatro (24) meses como jefe de Proyecto y/o jefe de Estudio y/o jefe de Equipo y/o Proyectista y/o Coordinador de proyecto en servicios de Consultorías de obras iguales o similares; que se computa desde la colegiatura.
Especialista en Diseño Vial y/o Carreteras	Ingeniero Civil	Experiencia mínima de doce (12) meses, como especialista en diseño vial y/o en Estructura vial y/o especialista estructural en Estudios y/o consultoría de obras en general, que se computa desde la colegiatura.
Especialista en Costos y Presupuestos	Ingeniero Civil	Experiencia mínima de dieciocho (18) meses como especialista en costos y/o especialista en metrados y/o costos y/o presupuestos y/o programación y/o la combinación de estos en la elaboración y/o formulación y/o supervisión de expedientes técnicos en general; que se computa desde la colegiatura

- ❖ Solo se puede establecer el cómputo de la experiencia desde la colegiatura, cuando la normativa de determinada profesión establezca que la función que desempeñará el profesional, requiere de la habilitación en el colegio profesional.
- ❖ La colegiatura y habilitación de los profesionales debe requerirse para el inicio de su participación efectiva en la ejecución de la prestación, tanto para los profesionales titulados en el Perú como para los titulados en el extranjero.
- ❖ Se consideran servicios de consultoría de obra similares a los siguientes: Elaboración y/o reformulación y/o evaluación y/o ampliación y/o mejoramiento y/o reconstrucción y/o rehabilitación y/o reparación y/o renovación y/o mejoramiento de caminos vecinales y/o vías departamentales y/o carreteras en zonas urbanas y/o trocha carrozable.

#### c) Actividades a desarrollar por el Personal Clave

##### - Jefe de Proyecto:

Encargado de dirigir, interpretar y monitorear, partiendo de los resultados de los estudios básicos de ingeniería, verificando los productos por especialidad y coordinando de manera permanente con los integrantes del personal profesional técnico de la entidad sobre dudas



## MUNICIPALIDAD DISTRITAL DE YARINACocha

AV. DOS DE MAYO 401 PUERTO CALLAO-YARINACocha - CORONEL PORTILLO- UCAYALI

GERENCIA DE INFRAESTRUCTURA  
SUB GERENCIA DE ESTUDIOS



inconvenientes que se presentan durante el proceso de elaboración del expediente técnico.

Encargado de compatibilizar la información de las especialidades entre cada especialista a fin de tener un proyecto sólido.

Realizar coordinaciones multisectoriales con el fin de obtener aprobaciones, autorizaciones y documentos que sean necesarios según la tipología del proyecto.

- **Especialista en Diseño Vial y/o Carreteras**

Responsable de consolidar, analizar e interpretar los resultados de los estudios básicos de ingeniería, responsable del diseño y cálculo en las vías y/o carreteras, con consideraciones técnicas en toda la trayectoria rectilínea del proyecto en base al D.S. N° 034-2008-MTC-Reglamento Nacional de Gestión de Infraestructura Vial - Manual de Carreteras.

- **Especialista en Costos y Presupuestos:**

Responsable en la interpretación del plano con conocimientos, para elaborar el presupuesto de obra y programación de obras civiles.

d) **Del equipamiento**

- **Equipamiento Estratégico**

- 02 Equipos de cómputo (PC de escritorio o laptop)
- 01 Impresora multifuncional
- 01 cámara digital
- 01 Estación total

Los equipos se acreditarán en los Requisitos de Calificación.

e) **De la experiencia del consultor de obra en la especialidad**

El postor debe acreditar un monto facturado acumulado equivalente a 1 vez EL VALOR REFERENCIAL DE LA CONTRATACIÓN, por la contratación de servicios de consultoría de obra iguales o similares al objeto de la convocatoria, durante los diez (10) años anteriores a la fecha de la presentación de ofertas que se computarán desde la fecha de la conformidad o emisión del comprobante de pago, según corresponda.

Se consideran servicios de consultoría de obra similares a los siguientes: Elaboración y/o reformulación y/o evaluación y/o ampliación y/o mejoramiento y/o reconstrucción y/o rehabilitación y/o reparación y/o renovación y/o mejoramiento de caminos vecinales y/o vías departamentales y/o carreteras en zonas urbanas y/o trocha carrozable.

Se define una vía urbana como una vía pública dentro de poblado, es decir, dentro de una localidad como puede ser un pueblo o una ciudad. Se diferencian de las vías fuera de poblado porque tienen distintas normas, adaptadas a los peligros, seguridad y ordenanzas municipales.

La acreditación se hará en los requisitos de calificación.

La experiencia del postor utilizada como requisito de calificación podrá ser utilizada para el factor experiencia en la especialidad.

Acreditación:

La experiencia del postor en la especialidad se acreditará con copia simple de:

- I. Contratos u órdenes de servicios y su respectiva conformidad o constancia de prestación.
- II. Comprobantes de pago cuya cancelación se acredite documental y fehacientemente, con Boucher de depósito, nota de abono, reporte de estado de cuenta, cualquier otro documento emitido por Entidad del sistema financiero que acredite el abono o mediante cancelación en el mismo comprobante de pago<sup>1</sup>.

Los postores pueden presentar hasta un máximo de veinte (20) contrataciones para





## MUNICIPALIDAD DISTRITAL DE YARINACocha

AV. DOS DE MAYO 401 PUERTO CALLAO-YARINACocha - CORONEL PORTILLO- UCAVALI  
GERENCIA DE INFRAESTRUCTURA  
SUB GERENCIA DE ESTUDIOS



acreditar el requisito de calificación y el factor "Experiencia de Postor en la Especialidad".  
**15. PENALIDADES**

Si el contrato incurriera en retraso injustificado en la prestación objeto del contrato, la entidad le aplicara al contratista una penalidad por cada día de atraso, hasta por un monto máximo equivalente al diez por ciento (10%) del monto del contrato vigente en concordancia con el Art. 162 Reglamento de la Ley N° 30225.

En todos los casos, la penalidad se aplicará automáticamente y se calculará de acuerdo con la siguiente formula:

$$\text{Penalidad diaria} = \frac{0.10 \times \text{monto}}{\text{F} \times \text{plazo vigente en días}}$$

Donde F tiene los siguientes valores:

- a) Para plazos menores o iguales a sesenta (60) días, para bienes, servicios en general, consultorías y ejecución de obras: F= 0.40.
- b) Para plazos mayores a sesenta (60) días:
  - b.1) Para bienes, servicios en general y consultorías: F= 0.25

### • De las otras penalidades

Adicionalmente a la penalidad por retraso del Expediente técnico, se ha implemento un cuadro de penalidades, que ayudará a evitar retrasos de la Elaboración y Evaluación del Expediente Técnico. De acuerdo con el artículo 163° del Reglamento de la Ley de Contrataciones del Estado se pueden establecer penalidades distintas a la penalidad por mora en la ejecución de la prestación. Para dicho efecto, se debe incluir un listado detallado de los supuestos de aplicación de penalidad, la forma de cálculo de la penalidad para cada supuesto y el procedimiento mediante el cual se verifica en el supuesto a penalizar.

Según lo previsto en el artículo 190 del Reglamento de la ley de contrataciones del Estado, en este tipo de penalidades se debe incluir las siguientes penalidades:

Otras penalidades			
N°	Supuestos de aplicación de penalidad	Forma de cálculo	Procedimiento
1	Cuando el personal clave permanece menos de sesenta (60) días calendario o del íntegro del plazo de ejecución de la prestación, si este es menor a los sesenta (60) días calendario, de conformidad con las disposiciones establecidas en el numeral 190.2 del artículo 190 del Reglamento.	0.5 UIT Por cada día de ausencia del personal en el plazo previsto.	Según informe del ÁREA USUARIA A CARGO DE LA SUPERVISIÓN DEL CONTRATO.
2	En caso culmine la relación contractual entre el contratista y el personal ofertado y la Entidad no haya aprobado la sustitución del personal por no cumplir con la experiencia y calificaciones requeridas.	0.5 UIT por cada día de ausencia del personal.	Según informe del ÁREA USUARIA A CARGO DE LA SUPERVISIÓN DEL CONTRATO
3	No responder las solicitudes escritas de la Entidad en el plazo establecido.	0.5 UIT Cada vez que suceda	Según informe del ÁREA USUARIA A CARGO DE LA SUPERVISIÓN DEL CONTRATO.



## MUNICIPALIDAD DISTRITAL DE YARINACocha

AV. DOS DE MAYO 401 PUERTO CALLAO-YARINACocha - CORONEL PORTILLO- UCAYALI

GERENCIA DE INFRAESTRUCTURA  
SUB GERENCIA DE ESTUDIOS



Otras penalidades			
N°	Supuestos de aplicación de penalidad	Forma de cálculo	Procedimiento
4	Por inasistencia a las reuniones técnicas convocadas por la Supervisión y/o la Entidad	0.5 UIT Cada vez que suceda	Según informe del ÁREA USUARIA A CARGO DE LA SUPERVISIÓN DEL CONTRATO.
5	La omisión de levantar las actas de las reuniones convocadas por la Supervisión.	0.5 UIT Cada vez que suceda	Según informe del ÁREA USUARIA A CARGO DE LA SUPERVISIÓN DEL CONTRATO.
6	La omisión de exposiciones, si fuera el caso.	0.5 UIT Cada vez que suceda	Según informe del ÁREA USUARIA A CARGO DE LA SUPERVISIÓN DEL CONTRATO.
7	Reemplazar a cualquiera de los profesionales en las reuniones técnicas convocadas por la Supervisión y/o la Entidad	0.5 UIT Cada vez que suceda	Según informe del ÁREA USUARIA A CARGO DE LA SUPERVISIÓN DEL CONTRATO.
8	Subcontratar en forma parcial el servicio de consultoría, sin previa autorización de la Entidad	0.5 UIT Cada vez que suceda	Según informe del ÁREA USUARIA A CARGO DE LA SUPERVISIÓN DEL CONTRATO.
9	Por la presentación incompleta del expediente técnico o entregables (de acuerdo a los Términos de Referencia).	0.5 UIT Cada vez que suceda	Según informe del ÁREA USUARIA A CARGO DE LA SUPERVISIÓN DEL CONTRATO.
10	Por la presentación del Expediente Técnico o entregables sin haber levantado las observaciones realizadas.	0.5 UIT Cada vez que suceda	Según informe del ÁREA USUARIA A CARGO DE LA SUPERVISIÓN DEL CONTRATO.
11	Por la presentación del Expediente Técnico o entregable sin la firma de los profesionales o especialista propuestos.	0.5 UIT Cada vez que suceda	Según informe del ÁREA USUARIA A CARGO DE LA SUPERVISIÓN DEL CONTRATO.
12	Por presentar el CD, sin la información completa de acuerdo a los Términos de Referencia.	0.5 UIT por presentación de CD incompleto	Según informe del revisor o evaluador designado por ÁREA USUARIA, debidamente convalidado por esta.
13	En caso de no realizar los estudios básicos de ingeniería y otros, conforme a la normativa correspondiente.	0.5 UIT	Según informe del revisor o evaluador designado por ÁREA USUARIA, debidamente convalidado por esta.
14	Por no cumplir con el cronograma establecido en el Plan de trabajo aprobado por la Entidad.	0.1 UIT, por cada día de retraso	Según informe del ÁREA USUARIA.
15	Por no presentar el CD, en el momento de la presentación del entregables.	0.5 UIT Cada vez que suceda	Según informe del ÁREA USUARIA A CARGO DE LA SUPERVISIÓN DEL CONTRATO.
16	Por no presentación del Plan de Trabajo o cuando la entidad lo considere como no presentado y/o por no subsanar las observaciones del Plan de Trabajo	0.1 UIT, por cada día de retraso	Según informe del ÁREA USUARIA.





## MUNICIPALIDAD DISTRITAL DE YARINACocha

AV. DOS DE MAYO 401 PUERTO CALLAO-YARINACocha - CORONEL PORTILLO- UCAYALI

GERENCIA DE INFRAESTRUCTURA  
SUB GERENCIA DE ESTUDIOS



### Advertencia

*No se puede incluir como otras penalidades la sola presentación de la solicitud de autorización de sustitución del personal propuesto. La penalidad por sustitución del personal aplica siempre y cuando la Entidad no haya autorizado su sustitución por no cumplir con la experiencia y calificaciones requeridas*

Cabe precisar que la penalidad por mora y otras penalidades pueden alcanzar cada una un monto máximo equivalente al diez por ciento (10%) del monto del contrato vigente, o de ser el caso, del ítem que debió ejecutarse.

*Está prohibida la subcontratación, de acuerdo a lo señalado en el artículo 35 de la Ley de contrataciones del Estado*

### Importante

*Para determinar que los postores cuentan con las capacidades necesarias para ejecutar el contrato, el comité de selección incorpora los requisitos de calificación previstos por el área usuaria en el requerimiento, no pudiendo incluirse requisitos adicionales, ni distintos a los siguientes:*

## 16. CONFIDENCIALIDAD



La información obtenida del Contratante y la documentación elaborada dentro de los alcances del servicio no podrán ser divulgadas a terceros o usada para otros fines que no sean los del presente contrato.

Confidencialidad y reserva absoluta en el manejo de información y documentación a la que se tenga acceso relacionada con la prestación, queda expresamente prohibido revelar dicha información a terceros.

El Consultor, deberá dar cumplimiento a todas las políticas y estándares definidos por la Entidad, en materia de seguridad de la información.

Dicha obligación comprende la información que se entrega, como también la que se genera durante la realización de las actividades y la información producida una vez que se haya concluido el servicio. Dicha información puede consistir en mapas, dibujos, fotografías, mosaicos, planos, informes, recomendaciones, cálculos, documentos y demás datos compilados o recibidos por el contratista.

## 17. RESPONSABILIDAD DEL CONSULTOR

Sin exclusión de las obligaciones que correspondan a EL CONSULTOR, conforme a los dispositivos legales y reglamentarios vigentes y que son inherentes a la elaboración del expediente técnico contratado, este se obliga y compromete a cumplir con lo siguiente:

- Informarse oportunamente sobre la normatividad técnica y reglamento vigente, aplicable al objeto de la Elaboración del Expediente Técnico.
- Prestar los servicios contratados de conformidad con lo exigido en los presentes Términos de Referencia.
- Posterior a la firma del contrato, el Consultor visitará el terreno que será materia de aplicación en la elaboración del expediente técnico, previa coordinación con el Coordinador, para lo cual suscribirá el Acta de Reconocimiento del Terreno. En dicho reconocimiento participará el jefe de Proyecto y el Coordinador nombrado por la oficina de Infraestructura.
- Tomar conocimiento de los alcances del Estudio de Pre inversión aprobada, efectuando oportunamente ante la Entidad, las observaciones o consultas que correspondan, lo que podrá efectuar en los primeros 5 días de iniciado el plazo contractual.
- Efectuar los trabajos de campo que sean necesarios para verificar el estado y características topográficas, geográficas, batimetría, climáticas, Estudio de Suelos, Canteras y Fuente de Agua y de servicios básicos, análisis de impacto ambiental todos correspondientes a la localidad y al



## MUNICIPALIDAD DISTRITAL DE YARINACocha

AV. DOS DE MAYO 401 PUERTO CALLAO-YARINACocha - CORONEL PORTILLO- UCAYALI

GERENCIA DE INFRAESTRUCTURA  
SUB GERENCIA DE ESTUDIOS



terreno sobre el que se ejecuta de la Actividad.

- f. El Consultor es responsable por presentar la Actividad Definitivo ante la Entidad efectuando los trámites que correspondan, así como le seguimiento respectivo hasta obtener la conformidad de estos, subsanando las observaciones que esta Entidad le puedan hacer.
- g. Determinar las características y la capacidad portante del terreno, mediante la ejecución del Estudio del Mecánica de Suelo, canteras y fuentes de agua.
- h. Garantizar la participación del personal profesional mínimo que se exige en el presente documento, así como de los servicios, equipos y personal técnico y auxiliar que garanticen la buena y oportuna elaboración del expediente técnico.
- i. Es de su exclusiva responsabilidad, cumplir con los plazos parciales y con el plazo total programado para la elaboración del expediente técnico.
- j. Asumir la responsabilidad, total y exclusiva, por la calidad del expediente técnico, ejecutado, para lo cual mantendrá coordinación permanente con la Entidad sobre los trabajos a elaborar.
- k. El Consultor legalmente responsable, en el campo administrativo, civil y penal; por los resultados que obtenga y que puedan fallas en la obra que recomiende ejecutar como producto de los estudios efectuados.
- l. El Consultor está obligado a aplicar la reglamentación, directivas, ordenanzas municipales, parámetros urbanísticos y edificatorios, normas técnicas y demás documentos que sean de cumplimiento obligatorio para el desarrollo del expediente técnico, así como para sustentar adecuadamente la documentación técnica que formulara para La Entidad.
- m. De ser necesario, el Consultor brindará las máximas facilidades para el cumplimiento de sus funciones al coordinador que designará La Entidad, así como al Equipo Revisor que, eventualmente, tendrá a su cargo a revisión de los documentos que vaya elaborando el Consultor.
- n. El Contrato establecerá las demás responsabilidades y obligaciones de El Consultor; las que se complementaran los aquí listadas.
- o. En atención a que el Consultor es el responsable absoluto del Estudio que realiza, deberá garantizar su calidad y responder por el trabajo realizado, dentro de los términos que establecen las normas durante los siguientes tres (3) años, contado a partir de la conformidad otorgada, por lo que en caso de ser requerido por la MUNICIPALIDAD DISTRITAL DE YARINACocha, para cualquier aclaración durante la etapa de ejecución de la obra, no podrá negar su contestación y/o concurrencia.
- p. En caso de no contestar por escrito en un plazo máximo de 05 días y/o no concurrir a la citación antes indicada, se hará conocer su negativa al OSCE, para los efectos legales consiguientes, debido a que el servicio prestado es un acto administrativo por el cual es responsable ante el estado.
- q. Es responsabilidad del Consultor, identificar las instituciones, tipos y requisitos de trámites necesarios para las aprobaciones y/o autorizaciones, previos a la ejecución de obra.
- r. Es responsabilidad del Consultor la presentación completa y oportuna de la documentación establecida para cada una de las Etapas de esta consultoría.
- s. Es responsabilidad del Consultor la presentación completa y oportuna de la Liquidación de Consultoría, posterior a la notificación de la Resolución del expediente técnico, lo cual debe presentar en un plazo de Quince (15) días Calendarios ello de acuerdo con lo señalado y de conformidad del Reglamento de la Ley de Contrataciones del Estado.

### 18. REQUISITOS DE CALIFICACION

A	CAPACIDAD LEGAL
	HABILITACIÓN
	Requisitos:
	RNP – ESTAR HABILITADO EN EL RNP COMO CONSULTORÍA EN OBRAS URBANAS EDIFICACIONES Y AFINES en la Categoría B o superior
	Importante
	De conformidad con la Opinión N° 186-2016/DTN, la habilitación de un postor, está relacionada con cierta atribución con la cual debe contar el proveedor para poder llevar a cabo la actividad materia de contratación, este es el caso de las actividades reguladas por normas en las cuales se establecen determinados requisitos que las empresas deben cumplir a efectos de estar habilitadas para la





## MUNICIPALIDAD DISTRITAL DE YARINACocha

AV. DOS DE MAYO 401 PUERTO CALLAO-YARINACocha - CORONEL PORTILLO- UCAVALI  
GERENCIA DE INFRAESTRUCTURA  
SUB GERENCIA DE ESTUDIOS



*ejecución de determinado servicio o estar autorizadas para la comercialización de ciertos bienes en el mercado.*

### Acreditación:

- ❖ Acreditar con copia simple del documento que lo contiene.

### Importante

*En el caso de consorcios, todos los integrantes deben acreditar este requisito.*

## B CAPACIDAD TÉCNICA Y PROFESIONAL

### B.1 CALIFICACIONES DEL PERSONAL CLAVE

#### FORMACIÓN ACADÉMICA

#### Requisitos:

- **Jefe de Proyecto:** Ingeniero Civil titulado colegiado y habilitado
- **Especialista en Diseño Vial y/o Carreteras:** Ingeniero Civil titulado colegiado y habilitado
- **Especialista en Costos y Presupuesto:** Ingeniero Civil titulado colegiado y habilitado

#### Acreditación:

De conformidad con el numeral 49.3 del artículo 49 y el literal e) del artículo 139 del Reglamento este requisito de calificación se acredita para la suscripción del contrato.

### Importante

*De conformidad con el artículo 186 del Reglamento el supervisor, debe cumplir con las mismas calificaciones profesionales establecidas para el residente de obra. Asimismo, el jefe del proyecto para la elaboración del expediente técnico debe cumplir con las calificaciones exigidas en el artículo 188 del Reglamento.*

### B.2 EXPERIENCIA DEL PERSONAL CLAVE

#### Requisitos:

Personal clave		
Cargo	Profesión	Experiencia
Jefe de Proyecto	Ingeniero Civil	Experiencia mínima de veinte y cuatro (24) meses como jefe de Proyecto y/o jefe de Estudio y/o jefe de Equipo y/o Proyectista y/o Coordinador de proyecto en servicios de Consultorías de obras iguales o similares; que se computa desde la colegiatura.
Especialista en Diseño Vial y/o Carreteras	Ingeniero Civil	Experiencia mínima de doce (12) meses, como especialista en diseño vial y/o en Estructura vial y/o especialista estructural en Estudios y/o consultoría de obras en general, que se computa desde la colegiatura.
Especialista en Costos y Presupuestos	Ingeniero Civil	Experiencia mínima de dieciocho (18) meses como especialista en costos y/o especialista en metrados y/o costos y/o presupuestos y/o programación y/o la combinación de estos en la elaboración y/o formulación y/o supervisión de expedientes técnicos en general; que se computa desde la colegiatura.



## MUNICIPALIDAD DISTRITAL DE YARINACocha

AV. DOS DE MAYO 401 PUERTO CALLAO-YARINACocha - CORONEL PORTILLO- UCAYALI

GERENCIA DE INFRAESTRUCTURA

SUB GERENCIA DE ESTUDIOS



### Acreditación:

De conformidad con el numeral 49.3 del artículo 49 y el literal e) del artículo 139 del Reglamento de la Ley de Contrataciones del Estado este requisito de calificación se acredita para la suscripción del contrato.

### Importante

*De conformidad con el artículo 186 del Reglamento el supervisor, debe cumplir con la misma experiencia establecida para el residente de obra. Asimismo, el jefe del proyecto para la elaboración de la ficha técnica, expediente técnico debe cumplir con la experiencia exigida en el artículo 188 del Reglamento.*

## **B CAPACIDAD TÉCNICA Y PROFESIONAL**

### **B.3 EQUIPAMIENTO ESTRATÉGICO**

#### Requisitos:

- 02 Equipos de cómputo (PC de escritorio o laptop)
- 01 Impresora multifuncional
- 01 cámara digital
- 01 Estación total

## **C EXPERIENCIA DEL POSTOR EN LA ESPECIALIDAD**

#### Requisitos:

El postor debe acreditar un monto facturado acumulado equivalente a UNA VEZ EL VALOR REFERENCIAL de la contratación, por la contratación de servicios de consultoría de obra iguales o similares al objeto de la convocatoria, durante los diez (10) años anteriores a la fecha de la presentación de ofertas que se computarán desde la fecha de la conformidad o emisión del comprobante de pago, según corresponda.

Se consideran servicios de consultoría de obra similares a los siguientes: Elaboración y/o reformulación y/o evaluación y/o ampliación y/o mejoramiento y/o reconstrucción y/o rehabilitación y/o reparación y/o renovación y/o mejoramiento de caminos vecinales y/o vías departamentales y/o carreteras en zonas urbanas y/o trocha carrozable.

Se define una vía urbana como una vía pública dentro de poblado, es decir, dentro de una localidad como puede ser un pueblo o una ciudad. Se diferencian de las vías fuera de poblado porque tienen distintas normas, adaptadas a los peligros, seguridad y ordenanzas municipales.

#### Acreditación:

La experiencia del postor en la especialidad se acreditará con copia simple de:

- I. contratos u órdenes de servicios y su respectiva conformidad o constancia de prestación;
- II. comprobantes de pago cuya cancelación se acredite documental y fehacientemente, con voucher de depósito, nota de abono, reporte de estado de cuenta, cualquier otro documento emitido por Entidad del sistema financiero que acredite el abono o mediante cancelación en el mismo comprobante de pago<sup>2</sup>.

**Los postores pueden presentar hasta un máximo de veinte (20) contrataciones para acreditar el requisito de calificación y el factor "Experiencia de Postor en la Especialidad".**

En caso los postores presenten varios comprobantes de pago para acreditar una sola contratación, se debe acreditar que corresponden a dicha contratación; de lo contrario, se asumirá que los comprobantes acreditan contrataciones independientes, en cuyo caso solo se considerará, las veinte (20) primeras contrataciones indicadas en el **Anexo N°8** referido a la Experiencia del Postor en la Especialidad.

En el caso de servicios de supervisión en ejecución, solo se considera como experiencia la parte del contrato que haya sido ejecutada a la fecha de presentación de ofertas, debiendo adjuntarse copia de las conformidades correspondientes a tal parte o los respectivos comprobantes de pago cancelados.





## MUNICIPALIDAD DISTRITAL DE YARINACocha

AV. DOS DE MAYO 401 PUERTO CALLAO-YARINACocha - CORONEL PORTILLO- UCAVALI  
GERENCIA DE INFRAESTRUCTURA  
SUB GERENCIA DE ESTUDIOS



En los casos que se acredite experiencia adquirida en consorcio, debe presentarse la promesa de consorcio o el contrato de consorcio del cual se desprenda fehacientemente el porcentaje de las obligaciones que se asumió en el contrato presentado; de lo contrario, no se computará la experiencia proveniente de dicho contrato.

Asimismo, cuando se presenten contratos derivados de procesos de selección convocados antes del 20.09.2012, la calificación se ceñirá al método descrito en la Directiva "Participación de Proveedores en Consorcio en las Contrataciones del Estado", debiendo presumirse que el porcentaje de las obligaciones equivale al porcentaje de participación de la promesa de consorcio o del contrato de consorcio. En caso que en dichos documentos no se consigne el porcentaje de participación se presumirá que las obligaciones se ejecutaron en partes iguales.

Si el titular de la experiencia no es el postor, consignar si dicha experiencia corresponde a la matriz en caso que el postor sea sucursal, o fue transmitida por reorganización societaria, debiendo acompañar la documentación sustentaria correspondiente.

Si el postor acredita experiencia de una persona absorbida como consecuencia de una reorganización societaria, debe presentar adicionalmente el **Anexo N°9**.

Cuando en los contratos, órdenes de servicio o comprobantes de pago el monto facturado se encuentre expresado en moneda extranjera, debe indicarse el tipo de cambio venta publicado por la Superintendencia de Banca, Seguros y AFP correspondiente a la fecha de suscripción del contrato, de emisión de la orden de servicio o de cancelación del comprobante de pago, según corresponda.

Sin perjuicio de lo anterior, los postores deben llenar y presentar el **Anexo N° 8** referido a la Experiencia del Postor en la Especialidad.

### Importante

- El comité de selección debe valorar de manera integral los documentos presentados por el postor para acreditar la experiencia. En tal sentido, aun cuando en los documentos presentados la denominación del objeto contractual no coincida literalmente con el previsto en las bases, se deberá validar la experiencia si las actividades que ejecutó el postor corresponden a la experiencia requerida.
- En el caso de consorcios, la calificación de la experiencia se realiza conforme a la Directiva "Participación de Proveedores en Consorcio en las Contrataciones del Estado".

### Importante

- Si como resultado de una consulta u observación corresponde precisarse o ajustarse el requerimiento, se solicita la autorización del área usuaria y se pone de conocimiento de tal hecho a la dependencia que aprobó el expediente de contratación, de conformidad con el numeral 72.3 del artículo 72 del Reglamento.
- El cumplimiento de los Términos de Referencia se realiza mediante la presentación de una declaración jurada. De ser el caso, adicionalmente la Entidad puede solicitar documentación que acredite el cumplimiento del algún componente de estos. Para dicho efecto consignará de manera detallada los documentos que deben presentar los postores en el literal a.5) del numeral 2.2.1.1 de esta sección de las bases.
- Los requisitos de calificación determinan si los postores cuentan con las capacidades necesarias para ejecutar el contrato, lo que debe ser acreditado documentalente, y no mediante declaración jurada.

**importante**

*Para determinar que los postores cuentan con las capacidades necesarias para ejecutar el contrato, el órgano encargado de las contrataciones o el comité de selección, según corresponda, incorpora los requisitos de calificación previstos por el área usuaria en el requerimiento, no pudiendo incluirse requisitos adicionales, ni distintos a los siguientes:*

**3.1. REQUISITOS DE CALIFICACIÓN**

<b>A</b>	<b>CAPACIDAD LEGAL</b>
	<b>HABILITACIÓN</b>
	<p><u>Requisitos:</u></p> <p>RNP – ESTAR HABILITADO EN EL RNP COMO CONSULTORÍA EN OBRAS URBANAS EDIFICACIONES Y AFINES en la Categoría B o superior</p>
	<p><b>Importante</b></p> <p><i>De conformidad con la Opinión N° 186-2016/DTN, la habilitación de un postor, está relacionada con cierta atribución con la cual debe contar el proveedor para poder llevar a cabo la actividad materia de contratación, este es el caso de las actividades reguladas por normas en las cuales se establecen determinados requisitos que las empresas deben cumplir a efectos de estar habilitadas para la ejecución de determinado servicio o estar autorizadas para la comercialización de ciertos bienes en el mercado.</i></p>
	<p><u>Acreditación:</u></p> <p>❖ Acreditar con copia simple del documento que lo contiene.</p>
	<p><b>Importante</b></p> <p><i>En el caso de consorcios, todos los integrantes deben acreditar este requisito.</i></p>

<b>B</b>	<b>CAPACIDAD TÉCNICA Y PROFESIONAL</b>
<b>B.1</b>	<b>CALIFICACIONES DEL PERSONAL CLAVE</b>
	<b>FORMACIÓN ACADÉMICA</b>
	<p><u>Requisitos:</u></p> <ul style="list-style-type: none"> <li>• <b>Jefe de Proyecto:</b> Ingeniero Civil titulado colegiado y habilitado</li> <li>• <b>Especialista en Diseño Vial y/o Carreteras:</b> Ingeniero Civil titulado colegiado y habilitado</li> <li>• <b>Especialista en Costos y Presupuesto:</b> Ingeniero Civil titulado colegiado y habilitado</li> </ul> <p><u>Acreditación:</u></p> <p>De conformidad con el numeral 49.3 del artículo 49 y el literal e) del numeral 139.1 del artículo 139 del Reglamento este requisito de calificación se acredita para la suscripción del contrato.</p>
	<p><b>Importante</b></p> <p><i>De conformidad con el artículo 186 del Reglamento el supervisor, debe cumplir con las mismas calificaciones profesionales establecidas para el residente de obra. Asimismo, el jefe del proyecto para la elaboración del expediente técnico debe cumplir con las calificaciones exigidas en el artículo 188 del Reglamento.</i></p>
<b>B.2</b>	<b>EXPERIENCIA DEL PERSONAL CLAVE</b>

	<u>Requisitos:</u>		
	<b>Personal clave</b>		
	<b>Cargo</b>	<b>Profesión</b>	<b>Experiencia</b>
	Jefe de Proyecto	Ingeniero Civil	Experiencia mínima de veinte y cuatro (24) meses como jefe de Proyecto y/o jefe de Estudio y/o jefe de Equipo y/o Proyectista y/o Coordinador de proyecto en servicios de Consultorías de obras iguales o similares; que se computa desde la colegiatura
	Especialista en Diseño Vial y/o Carreteras	Ingeniero Civil	Experiencia mínima de doce (12) meses, como especialista en diseño vial y/o en Estructura vial y/o especialista estructural en Estudios y/o consultoría de obras en general, que se computa desde la colegiatura.
	Especialista en Costos y Presupuestos:	Ingeniero Civil	Experiencia mínima de dieciocho (18) meses como especialista en costos y/o especialista en metrados y/o costos y/o presupuestos y/o programación y/o la combinación de estos en la elaboración y/o formulación y/o supervisión de expedientes técnicos en general; que se computa desde la colegiatura
	<u>Acreditación:</u>		
	De conformidad con el numeral 49.3 del artículo 49 y el literal e) del numeral 139.1 del artículo 139 del Reglamento este requisito de calificación se acredita para la suscripción del contrato.		
	<b>Importante</b>		
	<i>De conformidad con el artículo 186 del Reglamento el supervisor, debe cumplir con la misma experiencia establecida para el residente de obra. Asimismo, el jefe del proyecto para la elaboración del expediente técnico debe cumplir con la experiencia exigida en el artículo 188 del Reglamento.</i>		

<b>B</b>	<b>CAPACIDAD TÉCNICA Y PROFESIONAL</b>
<b>B.3</b>	<b>EQUIPAMIENTO ESTRATÉGICO</b>
	<u>Requisitos:</u> <ul style="list-style-type: none"> <li>▪ Dos (02) Computadoras o Laptops</li> <li>▪ Un (01) Plotter A0</li> <li>▪ Un (01) Impresora Multifuncional A3</li> <li>▪ Un 01 cámara digital</li> </ul> <u>Acreditación:</u> <p>De conformidad con el numeral 49.3 del artículo 49 y el literal e) del numeral 139.1 del artículo 139 del Reglamento este requisito de calificación se acredita para la suscripción del contrato.</p>
<b>C</b>	<b>EXPERIENCIA DEL POSTOR EN LA ESPECIALIDAD</b>
	<u>Requisitos:</u> <p>El postor debe acreditar un monto facturado acumulado equivalente a una (1) VECES EL VALOR REFERENCIAL DE LA CONTRATACIÓN, por la contratación de servicios de consultoría de obra iguales o similares al objeto de la convocatoria, durante los diez (10) años anteriores a la fecha de la presentación de ofertas que se computarán desde la fecha de la conformidad o emisión del comprobante de pago, según corresponda.</p> <p>Se consideran servicios de consultoría de obra similares a los siguientes Elaboración y/o reformulación y/o evaluación y/o ampliación y/o mejoramiento y/o reconstrucción y/o rehabilitación y/o reparación y/o renovación y/o mejoramiento de caminos vecinales y/o vías departamentales y/o carreteras en zonas urbanas y/o trocha carrozable.</p>

<p>Se define una vía urbana como una vía pública dentro de poblado, es decir, dentro de una localidad como puede ser un pueblo o una ciudad. Se diferencian de las vías fuera de poblado porque tienen distintas normas, adaptadas a los peligros, seguridad y ordenanzas municipales</p> <p><u>Acreditación:</u></p> <p>La experiencia del postor en la especialidad se acreditará con copia simple de (i) contratos u órdenes de servicios y su respectiva conformidad, constancia de prestación o liquidación del contrato; o (ii) comprobantes de pago cuya cancelación se acredite documental y fehacientemente, con voucher de depósito, nota de abono, reporte de estado de cuenta, cualquier otro documento emitido por Entidad del sistema financiero que acredite el abono o mediante cancelación en el mismo comprobante de pago<sup>17</sup>.</p> <p><b>Los postores pueden presentar hasta un máximo de veinte (20) contrataciones para acreditar el requisito de calificación y el factor “Experiencia de Postor en la Especialidad”.</b></p> <p>En caso los postores presenten varios comprobantes de pago para acreditar una sola contratación, se debe acreditar que corresponden a dicha contratación; de lo contrario, se asumirá que los comprobantes acreditan contrataciones independientes, en cuyo caso solo se considerará, las veinte (20) primeras contrataciones indicadas en el <b>Anexo N° 8</b> referido a la Experiencia del Postor en la Especialidad.</p> <p>En el caso de servicios de supervisión en ejecución, solo se considera como experiencia la parte del contrato que haya sido ejecutada durante los diez (10) años anteriores a la fecha de presentación de ofertas, debiendo adjuntarse copia de las conformidades correspondientes a tal parte o los respectivos comprobantes de pago cancelados.</p> <p>En los casos que se acredite experiencia adquirida en consorcio, debe presentarse la promesa de consorcio o el contrato de consorcio del cual se desprenda fehacientemente el porcentaje de las obligaciones que se asumió en el contrato presentado; de lo contrario, no se computará la experiencia proveniente de dicho contrato.</p> <p>Asimismo, cuando se presenten contratos derivados de procesos de selección convocados antes del 20.09.2012, la calificación se ceñirá al método descrito en la Directiva “Participación de Proveedores en Consorcio en las Contrataciones del Estado”, debiendo presumirse que el porcentaje de las obligaciones equivale al porcentaje de participación de la promesa de consorcio o del contrato de consorcio. En caso que en dichos documentos no se consigne el porcentaje de participación se presumirá que las obligaciones se ejecutaron en partes iguales.</p> <p>Si el titular de la experiencia no es el postor, consignar si dicha experiencia corresponde a la matriz en caso que el postor sea sucursal, o fue transmitida por reorganización societaria, debiendo acompañar la documentación sustentatoria correspondiente.</p> <p>Si el postor acredita experiencia de otra persona jurídica como consecuencia de una reorganización societaria, debe presentar adicionalmente el <b>Anexo N° 9</b>.</p> <p>Cuando en los contratos, órdenes de servicio o comprobantes de pago el monto facturado se encuentre expresado en moneda extranjera, debe indicarse el tipo de cambio venta publicado por la Superintendencia de Banca, Seguros y AFP correspondiente a la fecha de suscripción del contrato, de emisión de la orden de servicio o de cancelación del comprobante de pago, según corresponda.</p> <p>Sin perjuicio de lo anterior, los postores deben llenar y presentar el <b>Anexo N° 8</b> referido a la Experiencia del Postor en la Especialidad.</p> <p><b>Importante</b></p>
---

<sup>17</sup> Cabe precisar que, de acuerdo con la **Resolución N° 0065-2018-TCE-S1 del Tribunal de Contrataciones del Estado**:

*“... el solo sello de cancelado en el comprobante, cuando ha sido colocado por el propio postor, no puede ser considerado como una acreditación que produzca fehaciencia en relación a que se encuentra cancelado. Admitir ello equivaldría a considerar como válida la sola declaración del postor afirmando que el comprobante de pago ha sido cancelado”*

*(...)*

*“Situación diferente se suscita ante el sello colocado por el cliente del postor [sea utilizando el término “cancelado” o “pagado”] supuesto en el cual sí se contaría con la declaración de un tercero que brinde certeza, ante la cual debiera reconocerse la validez de la experiencia”.*

	<ul style="list-style-type: none"><li>• <i>El órgano encargado de las contrataciones o el comité de selección, según corresponda, debe valorar de manera integral los documentos presentados por el postor para acreditar la experiencia. En tal sentido, aun cuando en los documentos presentados la denominación del objeto contractual no coincida literalmente con el previsto en las bases, se deberá validar la experiencia si las actividades que ejecutó el postor corresponden a la experiencia requerida.</i></li><li>• <i>En el caso de consorcios, la calificación de la experiencia se realiza conforme a la Directiva "Participación de Proveedores en Consorcio en las Contrataciones del Estado".</i></li></ul>
--	---

#### Importante

- *Si como resultado de una consulta u observación corresponde precisarse o ajustarse el requerimiento, se solicita la autorización del área usuaria y se pone de conocimiento de tal hecho a la dependencia que aprobó el expediente de contratación, de conformidad con el numeral 72.3 del artículo 72 del Reglamento.*
- *El cumplimiento de los Términos de Referencia se realiza mediante la presentación de una declaración jurada. De ser el caso, adicionalmente la Entidad puede solicitar documentación que acredite el cumplimiento del algún componente de estos. Para dicho efecto consignará de manera detallada los documentos que deben presentar los postores en el literal a.5) del numeral 2.2.1.1 de esta sección de las bases.*
- *Los requisitos de calificación determinan si los postores cuentan con las capacidades necesarias para ejecutar el contrato, lo que debe ser acreditado documentalmente, y no mediante declaración jurada.*



**CAPÍTULO IV  
FACTORES DE EVALUACIÓN**

**EVALUACIÓN TÉCNICA (Puntaje: 100 Puntos)**

**Importante para la Entidad**

De acuerdo con el artículo 51 del Reglamento, se **deben** establecer los siguientes factores de evaluación:

FACTORES DE EVALUACIÓN		PUNTAJE / METODOLOGÍA PARA SU ASIGNACIÓN
<b>A.</b>	<b>EXPERIENCIA DEL POSTOR EN LA ESPECIALIDAD</b>	<b>[50] puntos</b>
	<p><u>Evaluación:</u></p> <p>El postor debe acreditar un monto facturado acumulado equivalente a dos (2) VECES EL VALOR REFERENCIAL DE LA CONTRATACIÓN, por la contratación de servicios de consultoría de obra iguales o similares al objeto de la convocatoria, durante los diez (10) años anteriores a la fecha de la presentación de ofertas que se computarán desde la fecha de la conformidad o emisión del comprobante de pago, según corresponda.</p> <p><u>Acreditación:</u></p> <p>La experiencia en la especialidad se acreditará con copia simple de (i) contratos u órdenes de servicios y su respectiva conformidad, constancia de prestación o liquidación del contrato; o (ii) comprobantes de pago cuya cancelación se acredite documental y fehacientemente, con voucher de depósito, nota de abono, reporte de estado de cuenta, cualquier otro documento emitido por Entidad del sistema financiero que acredite el abono o mediante cancelación en el mismo comprobante de pago<sup>18</sup>.</p> <p>Las disposiciones sobre el requisito de calificación "Experiencia del postor en la especialidad" previstas en el literal C del numeral 3.2 del Capítulo III de la presente sección de las bases resultan aplicables para el presente factor.</p>	<p><b>M =</b> Monto facturado acumulado por el postor por la prestación de servicios de consultoría en la especialidad</p> <p>M <math>\geq</math> [2]<sup>19</sup> veces el valor referencial: <b>[50] puntos</b></p> <p>M <math>\geq</math> [1.5] veces el valor referencial y &lt; [2] veces el valor referencial: <b>[30] puntos</b></p> <p>M &gt; [1]<sup>20</sup> veces el valor referencial y &lt; [1.5] veces el valor referencial: <b>[20] puntos</b></p>

<sup>18</sup> Cabe precisar que, de acuerdo con la **Resolución N° 0065-2018-TCE-S1 del Tribunal de Contrataciones del Estado**:

"... el solo sello de cancelado en el comprobante, cuando ha sido colocado por el propio postor, no puede ser considerado como una acreditación que produzca fehaciencia en relación a que se encuentra cancelado. Admitir ello equivaldría a considerar como válida la sola declaración del postor afirmando que el comprobante de pago ha sido cancelado"

(...)

"Situación diferente se suscita ante el sello colocado por el cliente del postor [sea utilizando el término "cancelado" o "pagado"] supuesto en el cual sí se contaría con la declaración de un tercero que brinde certeza, ante la cual debiera reconocerse la validez de la experiencia".

<sup>19</sup> El monto no puede ser mayor a tres (3) veces el valor referencial.

<sup>20</sup> El monto debe ser mayor al requerido como requisito de calificación. En ese sentido, si por ejemplo se solicitó como requisito de calificación una (1) vez el valor referencial la metodología del factor de evaluación podría ser la siguiente:

M $\geq$ 2 veces el valor referencial	[...] puntos
M $\geq$ 1.5 veces el valor referencial y < 2 veces el valor referencial	[...] puntos
M > 1 vez el valor referencial y < 1.5 veces el valor referencial	[...] puntos



FACTORES DE EVALUACIÓN		PUNTAJE / METODOLOGÍA PARA SU ASIGNACIÓN
<b>B.</b>	<b>METODOLOGÍA PROPUESTA</b>	<b>[50] puntos</b>
	<p><u>Evaluación:</u></p> <p>Se evaluará la metodología propuesta por el postor para la ejecución de la consultoría de obra, cuyo contenido mínimo es el siguiente:</p> <p><b>METODOLOGIA PARA LA ELABORACIÓN DE EXPEDIENTE TECNICO</b></p> <ul style="list-style-type: none"> <li>Mejoras el desempeño funcional del equipo técnico</li> <li>Mejoras al contenido del proyecto</li> <li>Organización del Equipo Técnico</li> <li>Descripción de las Actividades de Control de los Sistemas de Seguridad y Salud</li> <li>Descripción detallada de las Condiciones de acceso a la ubicación de la zona del proyecto. <ul style="list-style-type: none"> <li>Facilidades</li> <li>Dificultades</li> <li>Propuestas de Solución</li> </ul> </li> <li>Descripción del sistema actual del sistema <ul style="list-style-type: none"> <li>Facilidades</li> <li>Dificultades</li> <li>Propuestas de Solución</li> </ul> </li> <li>Diseño del sistema proyectado <ul style="list-style-type: none"> <li>Facilidades</li> <li>Dificultades</li> <li>Propuestas de Solución</li> </ul> </li> <li>Sensibilización y difusión del proyecto ante la Entidad y de la población beneficiaria <ul style="list-style-type: none"> <li>Facilidades</li> <li>Dificultades</li> <li>Propuestas de Solución</li> </ul> </li> <li>Topografía <ul style="list-style-type: none"> <li>Facilidades</li> <li>Dificultades</li> <li>Propuestas de Solución</li> </ul> </li> <li>Suelos y Geotecnia. <ul style="list-style-type: none"> <li>Facilidades</li> <li>Dificultades</li> <li>Propuestas de Solución</li> </ul> </li> <li>Mitigación de Impacto Ambiental. <ul style="list-style-type: none"> <li>Facilidades</li> <li>Dificultades</li> <li>Propuestas de Solución</li> </ul> </li> </ul> <p>La descripción y análisis del tópico que no guarde relación con el servicio requerido o muestre incoherencia no será evaluado.</p> <p>Se evaluará la metodología del proyecto e identificación de facilidades, dificultades y propuestas de solución formuladas por el postor para la ejecución de la consultoría,</p>	<p>Desarrolla la metodología que sustenta la oferta <b>[50] puntos</b></p> <p>No desarrolla la metodología que sustente la oferta <b>0 puntos</b></p>

FACTORES DE EVALUACIÓN		PUNTAJE / METODOLOGÍA PARA SU ASIGNACIÓN
	<u>Acreditación:</u>  Se acreditará mediante la presentación del documento que sustente la metodología propuesta.	
<b>PUNTAJE TOTAL</b>		<b>100 puntos<sup>21</sup></b>

Para acceder a la etapa de evaluación económica, el postor debe obtener un **puntaje técnico mínimo de ochenta (80) puntos**.

**Importante**

- *Los factores de evaluación elaborados por el órgano encargado de contrataciones o el comité de selección, según corresponda, guardan vinculación, razonabilidad y proporcionalidad con el objeto de la contratación. Asimismo, estos no pueden calificar con puntaje el cumplimiento de los Términos de Referencia ni los requisitos de calificación.*
- *Las ofertas técnicas que no alcancen el puntaje mínimo especificado son descalificadas.*

**EVALUACIÓN ECONÓMICA (Puntaje: 100 Puntos)**

FACTOR DE EVALUACIÓN	PUNTAJE / METODOLOGÍA PARA SU ASIGNACIÓN
<b>A. PRECIO</b>	
<u>Evaluación:</u>  Se evaluará considerando la oferta económica del postor.  <u>Acreditación:</u>  Se acreditará mediante el documento que contiene la oferta económica ( <b>Anexo N° 6</b> ).	La evaluación consistirá en asignar un puntaje de cien (100) puntos a la oferta de precio más bajo y otorga a las demás ofertas puntajes inversamente proporcionales a sus respectivos precios, según la siguiente fórmula:  $P_i = \frac{O_m \times PMP}{O_i}$  Donde: I = Oferta P <sub>i</sub> = Puntaje de la oferta a evaluar O <sub>i</sub> = Precio i O <sub>m</sub> = Precio de la oferta más baja PMP = Puntaje máximo del precio
<b>PUNTAJE TOTAL</b>	<b>100 puntos</b>

<sup>21</sup> Es la suma de los puntajes de todos los factores de evaluación, incluyendo los opcionales.

## CAPÍTULO V PROFORMA DEL CONTRATO

### Importante

*Dependiendo del objeto del contrato, de resultar indispensable, puede incluirse cláusulas adicionales o la adecuación de las propuestas en el presente documento, las que en ningún caso pueden contemplar disposiciones contrarias a la normativa vigente ni a lo señalado en este capítulo.*

Conste por el presente documento, la contratación del servicio de consultoría de obra para la **ELABORACION DEL EXPEDIENTE TECNICO DEL IOARR: REPARACION DE SUPERFICIE DE RODADURA; CONSTRUCCION DE ALCANTARILLA; EN EL(LA) JR. SAN BORJA DESDE LA CARRETERA FEDERICO BASADRE HASTA JR. SAN MARTIN, DISTRITO DE YARINACocha, PROVINCIA DE CORONEL PORTILLO, DEPARTAMENTO DE UCAYALI CUI 2600271**, que celebra de una parte [CONSIGNAR EL NOMBRE DE LA ENTIDAD], en adelante LA ENTIDAD, con RUC N° [.....], con domicilio legal en [.....], representada por [.....], identificado con DNI N° [.....], y de otra parte [.....], con RUC N° [.....], con domicilio legal en [.....], inscrita en la Ficha N° [.....] Asiento N° [.....] del Registro de Personas Jurídicas de la ciudad de [.....], debidamente representado por su Representante Legal, [.....], con DNI N° [.....], según poder inscrito en la Ficha N° [.....], Asiento N° [.....] del Registro de Personas Jurídicas de la ciudad de [.....], a quien en adelante se le denominará EL CONTRATISTA en los términos y condiciones siguientes:

### **CLÁUSULA PRIMERA: ANTECEDENTES**

Con fecha [.....], el órgano encargado de las contrataciones o el comité de selección, según corresponda, adjudicó la buena pro de la **ADJUDICACIÓN SIMPLIFICADA N°69-2023-MDY-CS-3**, para la contratación de consultoría de obra para la **ELABORACION DEL EXPEDIENTE TECNICO DEL IOARR: REPARACION DE SUPERFICIE DE RODADURA; CONSTRUCCION DE ALCANTARILLA; EN EL(LA) JR. SAN BORJA DESDE LA CARRETERA FEDERICO BASADRE HASTA JR. SAN MARTIN, DISTRITO DE YARINACocha, PROVINCIA DE CORONEL PORTILLO, DEPARTAMENTO DE UCAYALI CUI 2600271**, a [INDICAR NOMBRE DEL GANADOR DE LA BUENA PRO], cuyos detalles e importe constan en los documentos integrantes del presente contrato.

### **CLÁUSULA SEGUNDA: OBJETO**

El presente contrato tiene por objeto contratación del servicio de consultoría de obra para la **ELABORACION DEL EXPEDIENTE TECNICO DEL IOARR: REPARACION DE SUPERFICIE DE RODADURA; CONSTRUCCION DE ALCANTARILLA; EN EL(LA) JR. SAN BORJA DESDE LA CARRETERA FEDERICO BASADRE HASTA JR. SAN MARTIN, DISTRITO DE YARINACocha, PROVINCIA DE CORONEL PORTILLO, DEPARTAMENTO DE UCAYALI CUI 2600271**.

### **CLÁUSULA TERCERA: MONTO CONTRACTUAL**

El monto total del presente contrato asciende a [CONSIGNAR MONEDA Y MONTO], que incluye todos los impuestos de Ley.

Este monto comprende el costo del servicio de consultoría de obra, todos los tributos, seguros, transporte, inspecciones, pruebas y, de ser el caso, los costos laborales conforme a la legislación vigente, así como cualquier otro concepto que pueda tener incidencia sobre la ejecución del servicio de consultoría de obra materia del presente contrato.

### **CLÁUSULA CUARTA: DEL PAGO<sup>22</sup>**

LA ENTIDAD se obliga a pagar la contraprestación a EL CONTRATISTA en [INDICAR MONEDA], en [INDICAR SI SE TRATA DE PAGO UNICO, PAGOS PARCIALES O PAGOS PERIÓDICOS O SEGÚN TARIFA EN EL CASO DE PROCEDIMIENTOS DE SUPERVISIÓN DE LA ELABORACIÓN

<sup>22</sup> En cada caso concreto, dependiendo de la naturaleza del contrato, podrá adicionarse la información que resulte pertinente a efectos de generar el pago.

DE EXPEDIENTES TÉCNICOS Y SUPERVISIÓN DE OBRAS CONVOCADOS BAJO EL SISTEMA DE CONTRATACIÓN DE TARIFAS], luego de la recepción formal y completa de la documentación correspondiente, según lo establecido en el artículo 171 del Reglamento de la Ley de Contrataciones del Estado.

Para tal efecto, el responsable de otorgar la conformidad de la prestación deberá hacerlo en un plazo que no excederá de los quince (15) días, bajo responsabilidad de dicho funcionario.

LA ENTIDAD debe efectuar el pago dentro de los diez (10) días calendario siguientes de otorgada la conformidad de los servicios, siempre que se verifiquen las condiciones establecidas en el contrato para ello, bajo responsabilidad del funcionario competente.

En caso de retraso en el pago por parte de LA ENTIDAD, salvo que se deba a caso fortuito o fuerza mayor, EL CONTRATISTA tendrá derecho al pago de intereses legales conforme a lo establecido en el artículo 39 de la Ley de Contrataciones del Estado y en el artículo 171 de su Reglamento, los que se computan desde la oportunidad en que el pago debió efectuarse.

#### **CLÁUSULA QUINTA: DEL PLAZO DE LA EJECUCIÓN DE LA PRESTACIÓN**

El plazo de ejecución del presente contrato es de [.....], el mismo que se computa desde [CONSIGNAR SI ES DEL DÍA SIGUIENTE DEL PERFECCIONAMIENTO DEL CONTRATO, DESDE LA FECHA QUE SE ESTABLEZCA EN EL CONTRATO O DESDE LA FECHA EN QUE SE CUMPLAN LAS CONDICIONES PREVISTAS EN EL CONTRATO PARA EL INICIO DE LA EJECUCIÓN, DEBIENDO INDICAR LAS MISMAS EN ESTE ULTIMO CASO].

##### **Importante para la Entidad**

*De preverse en los Términos de Referencia la ejecución de actividades de instalación, implementación u otros que deban realizarse de manera previa al inicio del plazo de ejecución, se debe consignar lo siguiente:*

*“El plazo para la [CONSIGNAR LAS ACTIVIDADES PREVIAS PREVISTAS EN LOS TÉRMINOS DE REFERENCIA] es de [.....], el mismo que se computa desde [INDICAR CONDICIÓN CON LA QUE DICHAS ACTIVIDADES SE INICIAN].”*

*Incorporar a las bases o eliminar, según corresponda.*

##### **Importante para la Entidad**

*En el caso de contratación de prestaciones accesorias, se puede incluir la siguiente cláusula:*

#### **CLÁUSULA ...: PRESTACIONES ACCESORIAS<sup>23</sup>**

*“Las prestaciones accesorias tienen por objeto [CONSIGNAR EL OBJETO DE LAS PRESTACIONES ACCESORIAS].*

*El monto de las prestaciones accesorias asciende a [CONSIGNAR MONEDA Y MONTO], que incluye todos los impuestos de Ley.*

*El plazo de ejecución de las prestaciones accesorias es de [.....], el mismo que se computa desde [CONSIGNAR SI ES DEL DÍA SIGUIENTE DEL CUMPLIMIENTO DE LAS PRESTACIONES PRINCIPALES, DESDE LA FECHA QUE SE ESTABLEZCA EN EL CONTRATO O DESDE LA FECHA EN QUE SE CUMPLAN LAS CONDICIONES PREVISTAS EN EL CONTRATO PARA EL INICIO DE LA EJECUCIÓN DE LAS PRESTACIONES ACCESORIAS, DEBIENDO INDICAR LAS MISMAS EN ESTE ULTIMO CASO].*

*[DE SER EL CASO, INCLUIR OTROS ASPECTOS RELACIONADOS A LA EJECUCIÓN DE LAS PRESTACIONES ACCESORIAS].”*

*Incorporar a las bases o eliminar, según corresponda*

<sup>23</sup> De conformidad con la Directiva sobre prestaciones accesorias, los contratos relativos al cumplimiento de la(s) prestación(es) principal(es) y de la(s) prestación(es) accesorias, pueden estar contenidos en uno o dos documentos. En el supuesto que ambas prestaciones estén contenidas en un mismo documento, estas deben estar claramente diferenciadas, debiendo indicarse entre otros aspectos, el precio y plazo de cada prestación.

#### **CLÁUSULA SEXTA: PARTES INTEGRANTES DEL CONTRATO**

El presente contrato está conformado por las bases integradas, la oferta ganadora<sup>24</sup>, así como los documentos derivados del procedimiento de selección que establezcan obligaciones para las partes.

#### **CLÁUSULA SÉTIMA: GARANTÍAS**

EL CONTRATISTA entregó al perfeccionamiento del contrato la respectiva garantía incondicional, solidaria, irrevocable, y de realización automática en el país al solo requerimiento, a favor de LA ENTIDAD, por los conceptos, montos y vigencias siguientes:

- De fiel cumplimiento del contrato: [CONSIGNAR EL MONTO], a través de la [INDICAR EL TIPO DE GARANTÍA PRESENTADA] N° [INDICAR NÚMERO DEL DOCUMENTO] emitida por [SEÑALAR EMPRESA QUE LA EMITE]. Monto que es equivalente al diez por ciento (10%) del monto del contrato original, la misma que debe mantenerse vigente hasta el consentimiento de la liquidación final.

##### **Importante**

*Al amparo de lo dispuesto en el numeral 149.4 del artículo 149 del Reglamento de la Ley de Contrataciones del Estado, en los contratos de consultoría de obra, si el postor ganador de la buena pro solicita la retención del diez por ciento (10%) del monto del contrato original como garantía de fiel cumplimiento de contrato, debe consignarse lo siguiente:*

*"De fiel cumplimiento del contrato: [CONSIGNAR EL MONTO], a través de la retención que debe efectuar LA ENTIDAD, durante la primera mitad del número total de pagos a realizarse, de forma prorrateada, con cargo a ser devuelto a la finalización del mismo."*

En el caso que corresponda, consignar lo siguiente:

- Garantía fiel cumplimiento por prestaciones accesorias: [CONSIGNAR EL MONTO], a través de la [INDICAR EL TIPO DE GARANTÍA PRESENTADA] N° [INDICAR NÚMERO DEL DOCUMENTO] emitida por [SEÑALAR EMPRESA QUE LA EMITE], la misma que debe mantenerse vigente hasta el cumplimiento total de las obligaciones garantizadas.

##### **Importante**

*Al amparo de lo dispuesto en el numeral 151.2 del artículo 151 del Reglamento de la Ley de Contrataciones del Estado, si el postor ganador de la buena pro solicita la retención del diez por ciento (10%) del monto del contrato de la prestación accesorio como garantía de fiel cumplimiento de prestaciones accesorias, debe consignarse lo siguiente:*

*"De fiel cumplimiento por prestaciones accesorias: [CONSIGNAR EL MONTO], a través de la retención que debe efectuar LA ENTIDAD, durante la primera mitad del número total de pagos a realizarse, de forma prorrateada, con cargo a ser devuelto a la finalización del mismo."*

#### **CLÁUSULA OCTAVA: EJECUCIÓN DE GARANTÍAS POR FALTA DE RENOVACIÓN**

LA ENTIDAD puede solicitar la ejecución de las garantías cuando EL CONTRATISTA no las hubiere renovado antes de la fecha de su vencimiento, conforme a lo dispuesto en el literal a) del numeral 155.1 del artículo 155 del Reglamento de la Ley de Contrataciones del Estado.

##### **Importante para la Entidad**

*Sólo en el caso que la Entidad hubiese previsto otorgar adelanto, se debe incluir la siguiente cláusula:*

#### **CLÁUSULA NOVENA: ADELANTO DIRECTO**

*"LA ENTIDAD otorgará [CONSIGNAR NÚMERO DE ADELANTOS A OTORGARSE] adelantos*

<sup>24</sup> La oferta ganadora comprende a la oferta técnica y oferta económica del postor ganador de la buena pro.

directos por el [CONSIGNAR PORCENTAJE QUE NO DEBE EXCEDER DEL 30% DEL MONTO DEL CONTRATO ORIGINAL] del monto del contrato original.

EL CONTRATISTA debe solicitar los adelantos dentro de [CONSIGNAR EL PLAZO Y OPORTUNIDAD PARA LA SOLICITUD], adjuntando a su solicitud la garantía por adelantos mediante carta fianza o póliza de caución acompañada del comprobante de pago correspondiente. Vencido dicho plazo no procederá la solicitud.

LA ENTIDAD debe entregar el monto solicitado dentro de [CONSIGNAR EL PLAZO] siguientes a la presentación de la solicitud del contratista."

*Incorporar a las bases o eliminar, según corresponda.*

#### **CLÁUSULA DÉCIMA: CONFORMIDAD DE LA PRESTACIÓN DEL SERVICIO**

La conformidad de la prestación del servicio se regula por lo dispuesto en el artículo 168 del Reglamento de la Ley de Contrataciones del Estado. La conformidad será otorgada por [CONSIGNAR EL ÁREA O UNIDAD ORGÁNICA QUE OTORGARÁ LA CONFORMIDAD].

De existir observaciones, LA ENTIDAD las comunica al CONTRATISTA, indicando claramente el sentido de estas, otorgándole un plazo para subsanar no menor de cinco (5) ni mayor de quince (15) días. Si pese al plazo otorgado, EL CONTRATISTA no cumpliera a cabalidad con la subsanación, LA ENTIDAD puede otorgar al CONTRATISTA periodos adicionales para las correcciones pertinentes. En este supuesto corresponde aplicar la penalidad por mora desde el vencimiento del plazo para subsanar.

Este procedimiento no resulta aplicable cuando la consultoría manifiestamente no cumpla con las características y condiciones ofrecidas, en cuyo caso LA ENTIDAD no otorga la conformidad, debiendo considerarse como no ejecutada la prestación, aplicándose la penalidad que corresponda por cada día de atraso.

#### **CLÁUSULA UNDÉCIMA: DECLARACIÓN JURADA DEL CONTRATISTA**

EL CONTRATISTA declara bajo juramento que se compromete a cumplir las obligaciones derivadas del presente contrato, bajo sanción de quedar inhabilitado para contratar con el Estado en caso de incumplimiento.

#### **Importante para la Entidad**

*En los contratos de consultoría de obras para elaborar los expedientes técnicos de obra, se debe incluir obligatoriamente esta cláusula:*

#### **CLÁUSULA ...: OBLIGACIÓN DE ATENDER LAS CONSULTAS**

*EL CONTRATISTA asume la obligación de atender las consultas que le remita LA ENTIDAD, dentro de plazo previsto en el numeral 193.7 del artículo 193 del Reglamento de la Ley de Contrataciones del Estado. Ante la falta de absolución de dichas consultas, LA ENTIDAD adopta las acciones correspondientes.*

#### **Advertencia**

*Constituye infracción pasible de sanción según lo previsto en el literal h) del numeral 50.1 del artículo 50 de la Ley, negarse injustificadamente a cumplir las obligaciones derivadas del contrato que deben ejecutarse con posterioridad al pago.*

*Incorporar a las bases de consultoría de obras para la elaboración de expedientes técnicos o eliminar, según corresponda.*

#### **CLÁUSULA DUODÉCIMA: RESPONSABILIDAD POR VICIOS OCULTOS**

La conformidad del servicio por parte de LA ENTIDAD no enerva su derecho a reclamar posteriormente por defectos o vicios ocultos, conforme a lo dispuesto por los artículos 40 de la Ley de Contrataciones del Estado y 173 de su Reglamento.

El plazo máximo de responsabilidad del contratista es de [CONSIGNAR TIEMPO EN AÑOS,



SEGÚN CORRESPONDA] año(s) contado a partir de la conformidad otorgada por LA ENTIDAD.

#### Importante para la Entidad

*En los contratos de consultoría de obras para elaborar los expedientes técnicos de obra, se debe reemplazar el último párrafo de esta cláusula por el siguiente:*

*“El plazo máximo de responsabilidad del contratista por errores o deficiencias o por vicios ocultos puede ser reclamada por la Entidad por [CONSIGNAR TIEMPO EN AÑOS, NO MENOR DE TRES (3) AÑOS] años después de la conformidad de obra otorgada por LA ENTIDAD”.*

*En los contratos de consultoría de obras para la supervisión de obra, se debe reemplazar el último párrafo de esta cláusula por el siguiente:*

*“El plazo máximo de responsabilidad del contratista puede ser reclamada por la Entidad por [CONSIGNAR TIEMPO EN AÑOS, NO MENOR DE SIETE (7) AÑOS] años después de la conformidad de obra otorgada por LA ENTIDAD”.*

*Incorporar a las bases de consultoría de obras para la elaboración de expedientes técnicos o eliminar, según corresponda.*

#### CLÁUSULA DÉCIMA TERCERA: PENALIDADES

Si EL CONTRATISTA incurre en retraso injustificado en la ejecución de las prestaciones objeto del contrato, LA ENTIDAD le aplica automáticamente una penalidad por mora por cada día de atraso, de acuerdo a la siguiente fórmula:

$$\text{Penalidad Diaria} = \frac{0.10 \times \text{monto vigente}}{F \times \text{plazo vigente en días}}$$

Donde:

**F = 0.25 para plazos mayores a sesenta (60) días o;**

**F = 0.40 para plazos menores o iguales a sesenta (60) días.**

El retraso se justifica a través de la solicitud de ampliación de plazo debidamente aprobado. Adicionalmente, se considera justificado el retraso y en consecuencia no se aplica penalidad, cuando EL CONTRATISTA acredite, de modo objetivamente sustentado, que el mayor tiempo transcurrido no le resulta imputable. En este último caso la calificación del retraso como justificado por parte de LA ENTIDAD no da lugar al pago de gastos generales ni costos directos de ningún tipo, conforme el numeral 162.5 del artículo 162 del Reglamento de la Ley de Contrataciones del Estado.

Adicionalmente a la penalidad por mora se aplicarán las siguientes penalidades:

Otras penalidades			
N°	Supuestos de aplicación de penalidad	Forma de cálculo	Procedimiento
1	Cuando el personal acreditado permanece menos de sesenta (60) días desde el inicio de su participación en la ejecución del contrato o del íntegro del plazo de ejecución, si este es menor a los sesenta (60) días, de conformidad con las disposiciones establecidas en el numeral 190.2 del artículo 190 del Reglamento.	[INCLUIR LA FORMA DE CÁLCULO, QUE NO PUEDE SER MENOR A LA MITAD DE UNA UNIDAD IMPOSITIVA TRIBUTARIA (0.5 UIT) NI MAYOR A UNA (1) UIT] por cada día de ausencia del personal en el plazo previsto.	Según informe del [CONSIGNAR EL ÁREA USUARIA A CARGO DE LA SUPERVISIÓN DEL CONTRATO].
2	En caso el contratista incumpla con su obligación de ejecutar la prestación con el personal acreditado o debidamente sustituido.	[INCLUIR LA FORMA DE CÁLCULO, QUE NO PUEDE SER MENOR A LA MITAD DE UNA	Según informe del [CONSIGNAR EL ÁREA USUARIA A CARGO DE LA SUPERVISIÓN DEL

		UNIDAD IMPOSITIVA TRIBUTARIA (0.5 UIT) NI MAYOR A UNA (1) UIT] por cada día de ausencia del personal.	CONTRATO].
3	Si como consecuencia de verificar el funcionamiento u operatividad de la infraestructura culminada y las instalaciones y equipos en caso corresponda, el comité de recepción advierte que la obra no se encuentra culminada.	[INCLUIR LA FORMA DE CÁLCULO, QUE NO PUEDE SER MENOR A 1% NI MAYOR A 5%] al monto del contrato de supervisión.	Según informe del comité de recepción.
4	En caso el supervisor de obra no absuelva las consultas o las absuelva fuera del plazo señalado en el numeral 193.3 del artículo 193 del Reglamento. <sup>25</sup>	Una (1) UIT por no atender las consultas formuladas por el residente de obra, según lo dispuesto en el literal b) del numeral 193.10 del artículo 193 del Reglamento.	Según informe del [CONSIGNAR EL ÁREA USUARIA A CARGO DE LA SUPERVISIÓN DEL CONTRATO].
	(...)		

#### Importante

*De haberse previsto establecer penalidades distintas a la penalidad por mora, incluir dichas penalidades, los supuestos de aplicación de penalidad, la forma de cálculo de la penalidad para cada supuesto y el procedimiento mediante el cual se verifica el supuesto a penalizar, conforme el artículo 163 del Reglamento de la Ley de Contrataciones del Estado.*

Estas penalidades se deducen de los pagos a cuenta o del pago final, según corresponda; o si fuera necesario, se cobra del monto resultante de la ejecución de la garantía de fiel cumplimiento.

Estos dos (2) tipos de penalidades pueden alcanzar cada una un monto máximo equivalente al diez por ciento (10%) del monto del contrato vigente, o de ser el caso, del ítem que debió ejecutarse.

Cuando se llegue a cubrir el monto máximo de la penalidad por mora o el monto máximo para otras penalidades, de ser el caso, LA ENTIDAD puede resolver el contrato por incumplimiento.

#### **CLÁUSULA DÉCIMA CUARTA: RESOLUCIÓN DEL CONTRATO**

Cualquiera de las partes puede resolver el contrato, de conformidad con el numeral 32.3 del artículo 32 y artículo 36 de la Ley de Contrataciones del Estado, y el artículo 164 de su Reglamento. De darse el caso, LA ENTIDAD procederá de acuerdo a lo establecido en el artículo 165 del Reglamento de la Ley de Contrataciones del Estado.

#### **CLÁUSULA DÉCIMA QUINTA: RESPONSABILIDAD DE LAS PARTES**

Cuando se resuelva el contrato por causas imputables a algunas de las partes, se debe resarcir los daños y perjuicios ocasionados, a través de la indemnización correspondiente. Ello no obsta la aplicación de las sanciones administrativas, penales y pecuniarias a que dicho incumplimiento diere lugar, en el caso que éstas correspondan.

Lo señalado precedentemente no exime a ninguna de las partes del cumplimiento de las demás obligaciones previstas en el presente contrato.

#### **CLÁUSULA DÉCIMA SEXTA: ANTICORRUPCIÓN**

EL CONTRATISTA declara y garantiza no haber, directa o indirectamente, o tratándose de una persona jurídica a través de sus socios, integrantes de los órganos de administración, apoderados, representantes legales, funcionarios, asesores o personas vinculadas a las que se refiere el artículo 7 del Reglamento de la Ley de Contrataciones del Estado, ofrecido, negociado o efectuado, cualquier pago o, en general, cualquier beneficio o incentivo ilegal en relación al contrato.

<sup>25</sup> En caso que el objeto de la contratación sea la supervisión de la obra, incluir obligatoriamente esta penalidad.

Asimismo, el CONTRATISTA se obliga a conducirse en todo momento, durante la ejecución del contrato, con honestidad, probidad, veracidad e integridad y de no cometer actos ilegales o de corrupción, directa o indirectamente o a través de sus socios, accionistas, participacionistas, integrantes de los órganos de administración, apoderados, representantes legales, funcionarios, asesores y personas vinculadas a las que se refiere el artículo 7 del Reglamento de la Ley de Contrataciones del Estado.

Además, EL CONTRATISTA se compromete a i) comunicar a las autoridades competentes, de manera directa y oportuna, cualquier acto o conducta ilícita o corrupta de la que tuviera conocimiento; y ii) adoptar medidas técnicas, organizativas y/o de personal apropiadas para evitar los referidos actos o prácticas.

Finalmente, EL CONTRATISTA se compromete a no colocar a los funcionarios públicos con los que deba interactuar, en situaciones reñidas con la ética. En tal sentido, reconoce y acepta la prohibición de ofrecerles a éstos cualquier tipo de obsequio, donación, beneficio y/o gratificación, ya sea de bienes o servicios, cualquiera sea la finalidad con la que se lo haga.

#### **CLÁUSULA DÉCIMA SÉTIMA: MARCO LEGAL DEL CONTRATO**

Sólo en lo no previsto en este contrato, en la Ley de Contrataciones del Estado y su Reglamento, en las directivas que emita el OSCE y demás normativa especial que resulte aplicable, serán de aplicación supletoria las disposiciones pertinentes del Código Civil vigente, cuando corresponda, y demás normas de derecho privado.

#### **CLÁUSULA DÉCIMA OCTAVA: SOLUCIÓN DE CONTROVERSIAS<sup>26</sup>**

Las controversias que surjan entre las partes durante la ejecución del contrato se resuelven mediante conciliación o arbitraje, según el acuerdo de las partes.

Cualquiera de las partes tiene derecho a iniciar el arbitraje a fin de resolver dichas controversias dentro del plazo de caducidad previsto en la Ley de Contrataciones del Estado y su Reglamento.

Facultativamente, cualquiera de las partes tiene el derecho a solicitar una conciliación dentro del plazo de caducidad correspondiente, según lo señalado en el artículo 224 del Reglamento de la Ley de Contrataciones del Estado, sin perjuicio de recurrir al arbitraje, en caso no se llegue a un acuerdo entre ambas partes o se llegue a un acuerdo parcial. Las controversias sobre nulidad del contrato solo pueden ser sometidas a arbitraje.

El Laudo arbitral emitido es inapelable, definitivo y obligatorio para las partes desde el momento de su notificación, según lo previsto en el numeral 45.21 del artículo 45 de la Ley de Contrataciones del Estado.

#### **CLÁUSULA DÉCIMA NOVENA: FACULTAD DE ELEVAR A ESCRITURA PÚBLICA**

Cualquiera de las partes puede elevar el presente contrato a Escritura Pública corriendo con todos los gastos que demande esta formalidad.

#### **CLÁUSULA VIGÉSIMA: DOMICILIO PARA EFECTOS DE LA EJECUCIÓN CONTRACTUAL**

Las partes declaran el siguiente domicilio para efecto de las notificaciones que se realicen durante la ejecución del presente contrato:

DOMICILIO DE LA ENTIDAD: [.....]

DOMICILIO DEL CONTRATISTA: [CONSIGNAR EL DOMICILIO SEÑALADO POR EL POSTOR GANADOR DE LA BUENA PRO AL PRESENTAR LOS REQUISITOS PARA EL PERFECCIONAMIENTO DEL CONTRATO]

La variación del domicilio aquí declarado de alguna de las partes debe ser comunicada a la otra

<sup>26</sup> De acuerdo con el numeral 225.3 del artículo 225 del Reglamento, las partes pueden recurrir al arbitraje ad hoc cuando las controversias deriven de procedimientos de selección cuyo valor referencial sea menor o igual a cinco millones con 00/100 soles (S/ 5 000 000,00).

parte, formalmente y por escrito, con una anticipación no menor de quince (15) días calendario.

De acuerdo con las bases integradas, la oferta y las disposiciones del presente contrato, las partes lo firman por duplicado en señal de conformidad en la ciudad de [.....] al [CONSIGNAR FECHA].

“LA ENTIDAD”

“EL CONTRATISTA”

**Importante**

*Este documento puede firmarse digitalmente si ambas partes cuentan con firma digital, según la Ley N° 27269, Ley de Firmas y Certificados Digitales<sup>27</sup>.*

**CAPÍTULO VI  
CONSTANCIA DE PRESTACIÓN DE CONSULTORÍA DE OBRA**

De conformidad con el artículo 169 del Reglamento, se deja expresa constancia de la culminación de la prestación derivada del contrato mencionado en el numeral 3 del presente documento.

<b>1 DATOS DEL DOCUMENTO</b>	Número del documento				
	Fecha de emisión del documento				

<b>2 DATOS DEL CONTRATISTA</b>	Nombre, denominación o razón social				
	RUC				
	EN CASO EL CONTRATISTA SEA UN CONSORCIO, ADEMÁS SE DEBERÁ REGISTRAR LA SIGUIENTE INFORMACIÓN:				
	Nombre o razón social del integrante del consorcio	RUC	%	Descripción de las obligaciones	

<b>3 DATOS DEL CONTRATO</b>	Número del contrato					
	Tipo y número del procedimiento de selección					
	Objeto del contrato	Elaboración de Expediente Técnico	Supervisión de la elaboración del Expediente Técnico	Supervisión de Obra		
	Descripción del objeto del contrato					
	Fecha de suscripción del contrato					

<sup>27</sup> Para mayor información sobre la normativa de firmas y certificados digitales ingresar a: <https://www.indecopi.gob.pe/web/firmas-digitales/firmar-y-certificados-digitales>



	Monto total ejecutado del contrato		
	Plazo de ejecución contractual	Plazo original	días calendario
		Ampliación(es) de plazo	días calendario
		Total plazo	días calendario
		Fecha de inicio de la consultoría de obra	
		Fecha final de la consultoría de obra	

En caso de elaboración de Expediente Técnico

<b>4 DATOS DEL EXPEDIENTE TÉCNICO</b>	Denominación del proyecto	
	Ubicación del proyecto	
	Monto del presupuesto	

En caso de Supervisión de Obras

<b>5 DATOS DE LA OBRA</b>	Denominación de la obra	
	Ubicación de la obra	
	Número de adicionales de obra	
	Monto total de los adicionales	
	Número de deductivos	
	Monto total de los deductivos	
	Monto total de la obra	

<b>6 APLICACIÓN DE PENALIDADES</b>	Monto de las penalidades por mora	
	Monto de otras penalidades	
	Monto total de las penalidades aplicadas	

<b>7 DATOS DE LA ENTIDAD</b>	Nombre de la Entidad	
	RUC de la Entidad	
	Nombres y apellidos del funcionario que emite la constancia	
	Cargo que ocupa en la Entidad	
	Teléfono de contacto	

<b>8</b>	
	<b>NOMBRE, FIRMA Y SELLO DEL FUNCIONARIO COMPETENTE</b>

## **ANEXOS**

ANEXO N° 1

DECLARACIÓN JURADA DE DATOS DEL POSTOR

Señores

COMITÉ DE SELECCION

ADJUDICACIÓN SIMPLIFICADA N° 69-2023-MDY-CS-3

Presente. -

El que se suscribe, [...], postor y/o Representante Legal de [CONSIGNAR EN CASO DE SER PERSONA JURÍDICA], identificado con [CONSIGNAR TIPO DE DOCUMENTO DE IDENTIDAD] N° [CONSIGNAR NÚMERO DE DOCUMENTO DE IDENTIDAD], con poder inscrito en la localidad de [CONSIGNAR EN CASO DE SER PERSONA JURÍDICA] en la Ficha N° [CONSIGNAR EN CASO DE SER PERSONA JURÍDICA] Asiento N° [CONSIGNAR EN CASO DE SER PERSONA JURÍDICA], **DECLARO BAJO JURAMENTO** que la siguiente información se sujeta a la verdad:

Nombre, Denominación o Razón Social :			
Domicilio Legal :			
RUC :	Teléfono(s) :		
MYPE <sup>28</sup>		Sí	No
Correo electrónico :			

**Autorización de notificación por correo electrónico:**

Autorizo que se notifiquen al correo electrónico indicado las siguientes actuaciones:

1. Solicitud de reducción de la oferta económica.
2. Solicitud de subsanación de los requisitos para perfeccionar el contrato.
3. Solicitud para presentar los documentos para perfeccionar el contrato, según orden de prelación, de conformidad con lo previsto en el artículo 141 del Reglamento.
4. Respuesta a la solicitud de acceso al expediente de contratación.

Asimismo, me comprometo a remitir la confirmación de recepción, en el plazo máximo de dos (2) días hábiles de recibida la comunicación.

[CONSIGNAR CIUDAD Y FECHA]

.....  
**Firma, Nombres y Apellidos del postor o Representante legal, según corresponda**

**Importante**

*La notificación dirigida a la dirección de correo electrónico consignada se entenderá válidamente efectuada cuando la Entidad reciba acuse de recepción.*

**Importante**

<sup>28</sup> Esta información será verificada por la Entidad en la página web del Ministerio de Trabajo y Promoción del Empleo en la sección consulta de empresas acreditadas en el REMYPE en el link <http://www2.trabajo.gob.pe/servicios-en-linea-2-2/> y se tendrá en consideración, en caso el postor ganador de la buena pro solicite la retención del diez por ciento (10%) del monto del contrato, en calidad de garantía de fiel cumplimiento, según lo señalado en el numeral 149.4 del artículo 149 y el numeral 151.2 del artículo 151 del Reglamento. Asimismo, dicha información se tendrá en cuenta en caso de empate, conforme a lo previsto en el artículo 91 del Reglamento.

Cuando se trate de consorcios, la declaración jurada es la siguiente:

## ANEXO N° 1

### DECLARACIÓN JURADA DE DATOS DEL POSTOR

Señores

**COMITÉ DE SELECCION**

**ADJUDICACIÓN SIMPLIFICADA N° 69-2023-MDY-CS-3**

Presente.-

El que se suscribe, [...], representante común del consorcio [CONSIGNAR EL NOMBRE DEL CONSORCIO], identificado con [CONSIGNAR TIPO DE DOCUMENTO DE IDENTIDAD] N° [CONSIGNAR NÚMERO DE DOCUMENTO DE IDENTIDAD], **DECLARO BAJO JURAMENTO** que la siguiente información se sujeta a la verdad:

Datos del consorciado 1					
Nombre, Denominación o Razón Social :					
Domicilio Legal :					
RUC :		Teléfono(s) :			
MYPE <sup>29</sup>		Sí		No	
Correo electrónico :					

Datos del consorciado 2					
Nombre, Denominación o Razón Social :					
Domicilio Legal :					
RUC :		Teléfono(s) :			
MYPE <sup>30</sup>		Sí		No	
Correo electrónico :					

Datos del consorciado ...					
Nombre, Denominación o Razón Social :					
Domicilio Legal :					
RUC :		Teléfono(s) :			
MYPE <sup>31</sup>		Sí		No	
Correo electrónico :					

#### Autorización de notificación por correo electrónico:

Correo electrónico del consorcio:

Autorizo que se notifiquen al correo electrónico indicado las siguientes actuaciones:

1. Solicitud de reducción de la oferta económica.
2. Solicitud de subsanación de los requisitos para perfeccionar el contrato.
3. Solicitud para presentar los documentos para perfeccionar el contrato, según orden de prelación,

<sup>29</sup> Esta información será verificada por la Entidad en la página web del Ministerio de Trabajo y Promoción del Empleo en la sección consulta de empresas acreditadas en el REMYPE en el link <http://www2.trabajo.gob.pe/servicios-en-linea-2-2/> y se tendrá en consideración, en caso el consorcio ganador de la buena pro solicite la retención del diez por ciento (10%) del monto del contrato, en calidad de garantía de fiel cumplimiento, según lo señalado en el numeral 149.4 del artículo 149 y el numeral 151.2 del artículo 151 del Reglamento. Asimismo, dicha información se tendrá en cuenta en caso de empate, conforme a lo previsto en el artículo 91 del Reglamento. Para dichos efectos, todos los integrantes del consorcio deben acreditar la condición de micro o pequeña empresa.

<sup>30</sup> Ibídem.

<sup>31</sup> Ibídem.

- de conformidad con lo previsto en el artículo 141 del Reglamento.  
4. Respuesta a la solicitud de acceso al expediente de contratación.

Asimismo, me comprometo a remitir la confirmación de recepción, en el plazo máximo de dos (2) días hábiles de recibida la comunicación.

[CONSIGNAR CIUDAD Y FECHA]

.....  
**Firma, Nombres y Apellidos del representante  
común del consorcio**

**Importante**

*La notificación dirigida a la dirección de correo electrónico consignada se entenderá válidamente efectuada cuando la Entidad reciba acuse de recepción.*



**ANEXO N° 2**

**DECLARACIÓN JURADA  
(ART. 52 DEL REGLAMENTO DE LA LEY DE CONTRATACIONES DEL ESTADO)**

Señores

**COMITÉ DE SELECCION**

**ADJUDICACIÓN SIMPLIFICADA N° 69-2023-MDY-CS-3**

Presente. -

Mediante el presente el suscrito, postor y/o Representante Legal de [CONSIGNAR EN CASO DE SER PERSONA JURÍDICA], declaro bajo juramento:

- i. No haber incurrido y me obligo a no incurrir en actos de corrupción, así como a respetar el principio de integridad.
- ii. No tener impedimento para postular en el procedimiento de selección ni para contratar con el Estado, conforme al artículo 11 de la Ley de Contrataciones del Estado.
- iii. Conocer las sanciones contenidas en la Ley de Contrataciones del Estado y su Reglamento, así como las disposiciones aplicables de la Ley N° 27444, Ley del Procedimiento Administrativo General.
- iv. Participar en el presente proceso de contratación en forma independiente sin mediar consulta, comunicación, acuerdo, arreglo o convenio con ningún proveedor; y, conocer las disposiciones del Decreto Legislativo N° 1034, Decreto Legislativo que aprueba la Ley de Represión de Conductas Anticompetitivas.
- v. Conocer, aceptar y someterme a las bases, condiciones y reglas del procedimiento de selección.
- vi. Ser responsable de la veracidad de los documentos e información que presento en el presente procedimiento de selección.
- vii. Comprometerme a mantener la oferta presentada durante el procedimiento de selección y a perfeccionar el contrato, en caso de resultar favorecido con la buena pro.

[CONSIGNAR CIUDAD Y FECHA]

.....  
**Firma, Nombres y Apellidos del postor o  
Representante legal, según corresponda**

**Importante**

*En el caso de consorcios, cada integrante debe presentar esta declaración jurada, salvo que sea presentada por el representante común del consorcio.*

**ANEXO N° 3**

**DECLARACIÓN JURADA DE CUMPLIMIENTO DE LOS TÉRMINOS DE REFERENCIA**

Señores

**COMITÉ DE SELECCION**

**ADJUDICACIÓN SIMPLIFICADA N° 69-2023-MDY-CS-3**

Presente.-

Es grato dirigirme a usted, para hacer de su conocimiento que luego de haber examinado las bases y demás documentos del procedimiento de la referencia y, conociendo todos los alcances y las condiciones detalladas en dichos documentos, el postor que suscribe ofrece el servicio de consultoría de obra [CONSIGNAR EL OBJETO DE LA CONVOCATORIA], de conformidad con los Términos de Referencia que se indican en el numeral 3.1 del Capítulo III de la sección específica de las bases y los documentos del procedimiento.

[CONSIGNAR CIUDAD Y FECHA]

.....  
**Firma, Nombres y Apellidos del postor o  
Representante legal o común, según corresponda**

**Importante**

*Adicionalmente, puede requerirse la presentación de documentación que acredite el cumplimiento de los términos de referencia, conforme a lo indicado en el acápite relacionado al contenido de las ofertas de la presente sección de las bases.*

**ANEXO N° 4**

**DECLARACIÓN JURADA DE PLAZO DE PRESTACIÓN DEL SERVICIO DE CONSULTORÍA DE OBRA**

Señores  
**COMITÉ DE SELECCION**  
**ADJUDICACIÓN SIMPLIFICADA N° 69-2023-MDY-CS-3**  
Presente.-

Mediante el presente, con pleno conocimiento de las condiciones que se exigen en las bases del procedimiento de la referencia, me comprometo a prestar el servicio de consultoría de obra objeto del presente procedimiento de selección en el plazo de [CONSIGNAR EL PLAZO OFERTADO].

[CONSIGNAR CIUDAD Y FECHA]

.....  
**Firma, Nombres y Apellidos del postor o**  
**Representante legal o común, según corresponda**

## ANEXO N° 5

### PROMESA DE CONSORCIO

(Sólo para el caso en que un consorcio se presente como postor)

Señores

**COMITÉ DE SELECCION**

**ADJUDICACIÓN SIMPLIFICADA N° 69-2023-MDY-CS-3**

Presente.-

Los suscritos declaramos expresamente que hemos convenido en forma irrevocable, durante el lapso que dure el procedimiento de selección, para presentar una oferta conjunta a la **ADJUDICACIÓN SIMPLIFICADA N° [CONSIGNAR NOMENCLATURA DEL PROCEDIMIENTO]**.

Asimismo, en caso de obtener la buena pro, nos comprometemos a formalizar el contrato de consorcio, de conformidad con lo establecido por el artículo 140 del Reglamento de la Ley de Contrataciones del Estado, bajo las siguientes condiciones:

a) Integrantes del consorcio

1. [NOMBRE, DENOMINACIÓN O RAZÓN SOCIAL DEL CONSORCIADO 1].
2. [NOMBRE, DENOMINACIÓN O RAZÓN SOCIAL DEL CONSORCIADO 2].

b) Designamos a [CONSIGNAR NOMBRES Y APELLIDOS DEL REPRESENTANTE COMÚN], identificado con [CONSIGNAR TIPO DE DOCUMENTO DE IDENTIDAD] N° [CONSIGNAR NÚMERO DE DOCUMENTO DE IDENTIDAD], como representante común del consorcio para efectos de participar en todos los actos referidos al procedimiento de selección, suscripción y ejecución del contrato correspondiente con [CONSIGNAR NOMBRE DE LA ENTIDAD].

Asimismo, declaramos que el representante común del consorcio no se encuentra impedido, inhabilitado ni suspendido para contratar con el Estado.

c) Fijamos nuestro domicilio legal común en [.....].

d) Las obligaciones que corresponden a cada uno de los integrantes del consorcio son las siguientes:

1. OBLIGACIONES DE [NOMBRE, DENOMINACIÓN O RAZÓN SOCIAL DEL CONSORCIADO 1] [ % ]<sup>32</sup>

[DESCRIBIR LAS OBLIGACIONES DEL CONSORCIADO 1]

2. OBLIGACIONES DE [NOMBRE, DENOMINACIÓN O RAZÓN SOCIAL DEL CONSORCIADO 2] [ % ]<sup>33</sup>

[DESCRIBIR LAS OBLIGACIONES DEL CONSORCIADO 2]

TOTAL OBLIGACIONES

100%<sup>34</sup>

<sup>32</sup> Consignar únicamente el porcentaje total de las obligaciones, el cual debe ser expresado en número entero, sin decimales.

<sup>33</sup> Consignar únicamente el porcentaje total de las obligaciones, el cual debe ser expresado en número entero, sin decimales.

<sup>34</sup> Este porcentaje corresponde a la sumatoria de los porcentajes de las obligaciones de cada uno de los integrantes del consorcio.

[CONSIGNAR CIUDAD Y FECHA]

.....  
**Consortiado 1**  
Nombres, apellidos y firma del Consortiado 1  
o de su Representante Legal  
Tipo y N° de Documento de Identidad

.....  
**Consortiado 2**  
Nombres, apellidos y firma del Consortiado 2  
o de su Representante Legal  
Tipo y N° de Documento de Identidad

**Importante**

*De conformidad con el artículo 52 del Reglamento, las firmas de los integrantes del consorcio deben ser legalizadas.*



**Importante para la Entidad**

*En caso de procedimientos bajo el sistema a suma alzada incluir el siguiente anexo:*

*Esta nota deberá ser eliminada una vez culminada la elaboración de las bases*

**ANEXO N° 6**

**OFERTA ECONÓMICA**

**ÍTEM N° [INDICAR NÚMERO]**

Señores  
**COMITÉ DE SELECCION**  
**ADJUDICACIÓN SIMPLIFICADA N° 69-2023-MDY-CS-3**  
Presente.-

Es grato dirigirme a usted, para hacer de su conocimiento que, de acuerdo con las bases, mi oferta económica es la siguiente:

CONCEPTO	OFERTA ECONÓMICA
<b>TOTAL</b>	

La oferta económica [CONSIGNAR LA MONEDA DE LA CONVOCATORIA] incluye todos los tributos, seguros, transporte, inspecciones, pruebas y, de ser el caso, los costos laborales conforme a la legislación vigente, así como cualquier otro concepto que pueda tener incidencia sobre el costo del servicio de consultoría a contratar; excepto la de aquellos postores que gocen de alguna exoneración legal, no incluirán en su oferta económica los tributos respectivos.

[CONSIGNAR CIUDAD Y FECHA]

.....  
**Firma, Nombres y Apellidos del postor o**  
**Representante legal o común, según corresponda**

**Importante**

- El postor debe consignar el monto total de la oferta económica, sin perjuicio, que de resultar favorecido con la buena pro, presente el detalle de precios unitarios y la estructura de costos para el perfeccionamiento del contrato.*
- En caso que el postor reduzca su oferta, según lo previsto en el artículo 68 del Reglamento, debe presentar nuevamente este Anexo.*
- El postor que goce de alguna exoneración legal, debe indicar que su oferta no incluye el tributo materia de la exoneración, debiendo incluir el siguiente texto:*

*"Mi oferta no incluye [CONSIGNAR EL TRIBUTO MATERIA DE LA EXONERACIÓN]"*

**Importante para la Entidad**

- En caso de procedimientos según relación de ítems, consignar lo siguiente:*  
*"El postor debe presentar su oferta económica en documentos independientes, en los ítems que*

*se presente”.*

- *En caso de contrataciones que conlleven la ejecución de prestaciones accesorias, consignar lo siguiente:  
“El postor debe detallar en su oferta económica, el monto correspondiente a la prestación principal y las prestaciones accesorias”.*
- *Si durante la fase de actos preparatorios, las Entidades advierten que es posible la participación de proveedores que gozan del beneficio de la exoneración del IGV prevista en la Ley N° 27037, Ley de Promoción de la Inversión en la Amazonía, consignar lo siguiente:  
“La oferta económica de los postores que presenten la Declaración Jurada de cumplimiento de condiciones para la aplicación de la exoneración del IGV (**Anexo N° 7**), debe encontrarse dentro de los límites del valor referencial sin IGV”.*

*Incluir las disposiciones, según corresponda. Una vez culminada la elaboración de las bases, las notas que no se incorporen deben ser eliminadas.*

**Importante para la Entidad**

*Si durante la fase de actos preparatorios, las Entidades advierten que es posible la participación de proveedores que gozan del beneficio de la exoneración del IGV prevista en la Ley N° 27037, Ley de Promoción de la Inversión en la Amazonía, incluir el siguiente anexo:*

*Esta nota deberá ser eliminada una vez culminada la elaboración de las bases.*

**ANEXO N° 7**

**DECLARACIÓN JURADA DE CUMPLIMIENTO DE CONDICIONES PARA LA APLICACIÓN DE LA EXONERACIÓN DEL IGV**

Señores

**COMITÉ DE SELECCION**

**ADJUDICACIÓN SIMPLIFICADA N° 69-2023-MDY-CS-3**

Presente.-

Mediante el presente el suscrito, postor y/o Representante Legal de [CONSIGNAR EN CASO DE SER PERSONA JURÍDICA], declaro bajo juramento que gozo del beneficio de la exoneración del IGV previsto en la Ley N° 27037, Ley de Promoción de la Inversión en la Amazonía, dado que cumplo con las condiciones siguientes:

- 1.- Que el domicilio fiscal de la empresa<sup>35</sup> se encuentra ubicada en la Amazonía y coincide con el lugar establecido como sede central (donde tiene su administración y lleva su contabilidad);
- 2.- Que la empresa se encuentra inscrita en las Oficinas Registrales de la Amazonía (exigible en caso de personas jurídicas);
- 3.- Que, al menos el setenta por ciento (70%) de los activos fijos de la empresa se encuentran en la Amazonía; y
- 4.- Que la empresa no presta servicios fuera de la Amazonía.

[CONSIGNAR CIUDAD Y FECHA]

.....  
**Firma, Nombres y Apellidos del postor o  
Representante legal, según corresponda**

**Importante**

*Cuando se trate de consorcios, esta declaración jurada será presentada por cada uno de los integrantes del consorcio, salvo que se trate de consorcios con contabilidad independiente, en cuyo caso debe ser suscrita por el representante común, debiendo indicar su condición de consorcio con contabilidad independiente y el número de RUC del consorcio.*

<sup>35</sup> En el artículo 1 del "Reglamento de las Disposiciones Tributarias contenidas en la Ley de Promoción de la Inversión en la Amazonía" se define como "empresa" a las "Personas naturales, sociedades conyugales, sucesiones indivisas y personas consideradas jurídicas por la Ley del Impuesto a la Renta, generadoras de rentas de tercera categoría, ubicadas en la Amazonía. Las sociedades conyugales son aquellas que ejerzan la opción prevista en el Artículo 16 de la Ley del Impuesto a la Renta."

ANEXO N° 8

EXPERIENCIA DEL POSTOR EN LA ESPECIALIDAD

Señores  
**COMITÉ DE SELECCION**  
**ADJUDICACIÓN SIMPLIFICADA N° 69-2023-MDY-CS-3**  
Presente.-

Mediante el presente, el suscrito detalla la siguiente EXPERIENCIA EN LA ESPECIALIDAD:

Nº	CLIENTE	OBJETO DEL CONTRATO	Nº CONTRATO / O/S / COMPROBANTE DE PAGO	FECHA DEL CONTRATO O CP <sup>36</sup>	FECHA DE LA CONFORMIDAD DE SER EL CASO <sup>37</sup>	EXPERIENCIA PROVENIENTE <sup>38</sup> DE:	MONEDA	IMPORTE <sup>39</sup>	TIPO DE CAMBIO VENTA <sup>40</sup>	MONTO FACTURADO ACUMULADO <sup>41</sup>
1										
2										

<sup>36</sup> Se refiere a la fecha de suscripción del contrato, de la emisión de la Orden de Servicios o de cancelación del comprobante de pago, según corresponda.

<sup>37</sup> Únicamente, cuando la fecha del perfeccionamiento del contrato, sea previa a los diez (10) años anteriores a la fecha de presentación de ofertas, caso en el cual el postor debe acreditar que la conformidad se emitió dentro de dicho periodo.

<sup>38</sup> Si el titular de la experiencia no es el postor, consignar si dicha experiencia corresponde a la matriz en caso que el postor sea sucursal, o fue transmitida por reorganización societaria, debiendo acompañar la documentación sustentatoria correspondiente. Al respecto, según la Opinión N° 216-2017/DTN *"Considerando que la sociedad matriz y la sucursal constituyen la misma persona jurídica, la sucursal puede acreditar como suya la experiencia de su matriz"*. Del mismo modo, según lo previsto en la Opinión N° 010-2013/DTN, *"... en una operación de reorganización societaria que comprende tanto una fusión como una escisión, la sociedad resultante podrá acreditar como suya la experiencia de la sociedad incorporada o absorbida, que se extingue producto de la fusión; asimismo, si en virtud de la escisión se transfiere un bloque patrimonial consistente en una línea de negocio completa, la sociedad resultante podrá acreditar como suya la experiencia de la sociedad escindida, correspondiente a la línea de negocio transmitida. De esta manera, la sociedad resultante podrá emplear la experiencia transmitida, como consecuencia de la reorganización societaria antes descrita, en los futuros procesos de selección en los que participe"*.

<sup>39</sup> Se refiere al monto del contrato ejecutado incluido adicionales y reducciones, de ser el caso.

<sup>40</sup> El tipo de cambio venta debe corresponder al publicado por la SBS correspondiente a la fecha de suscripción del contrato, de la emisión de la Orden de Servicios o de cancelación del comprobante de pago, según corresponda.

<sup>41</sup> Consignar en la moneda establecida en las bases.

Nº	CLIENTE	OBJETO DEL CONTRATO	Nº CONTRATO / O/S / COMPROBANTE DE PAGO	FECHA DEL CONTRATO O CP <sup>36</sup>	FECHA DE LA CONFORMIDAD DE SER EL CASO <sup>37</sup>	EXPERIENCIA PROVENIENTE <sup>38</sup> DE:	MONEDA	IMPORTE <sup>39</sup>	TIPO DE CAMBIO VENTA <sup>40</sup>	MONTO FACTURADO ACUMULADO <sup>41</sup>
3										
4										
5										
6										
7										
8										
9										
10										
...										
20										
TOTAL										

[CONSIGNAR CIUDAD Y FECHA]

.....  
Firma, Nombres y Apellidos del postor o  
Representante legal o común, según corresponda



ANEXO N° 9

DECLARACIÓN JURADA  
(NUMERAL 49.4 DEL ARTÍCULO 49 DEL REGLAMENTO)

Señores  
**COMITÉ DE SELECCION**  
**ADJUDICACIÓN SIMPLIFICADA N° 69-2023-MDY-CS-3**

Mediante el presente el suscrito, postor y/o Representante Legal de [CONSIGNAR EN CASO DE SER PERSONA JURÍDICA], declaro que la experiencia que acredito de la empresa [CONSIGNAR LA DENOMINACIÓN DE LA PERSONA JURÍDICA] como consecuencia de una reorganización societaria, no se encuentra en el supuesto establecido en el numeral 49.4 del artículo 49 del Reglamento.

[CONSIGNAR CIUDAD Y FECHA]

.....  
**Firma, Nombres y Apellidos del postor o  
Representante legal, según corresponda**

**Importante**

*A efectos de cautelar la veracidad de esta declaración, el postor puede verificar la información de la Relación de Proveedores Sancionados por el Tribunal de Contrataciones del Estado con Sanción Vigente en <http://portal.osce.gob.pe/rnp/content/relación-de-proveedores-sancionados>.*

*También le asiste dicha facultad al órgano encargado de las contrataciones o al órgano de la Entidad al que se le haya asignado la función de verificación de la oferta presentada por el postor ganador de la buena pro.*

**Importante para la Entidad**

*En el caso de contratación de servicios consultoría de obra que se presten fuera de la provincia de Lima y Callao, cuyo valor referencial no supere los doscientos mil Soles (S/ 200,000.00) o en procedimientos de selección según relación de ítems cuando algún ítem no supere dicho monto, se debe considerar el siguiente anexo:*

*Esta nota deberá ser eliminada una vez culminada la elaboración de las bases.*

**ANEXO N° 10**

**SOLICITUD DE BONIFICACIÓN DEL DIEZ POR CIENTO (10%) POR SERVICIOS PRESTADOS FUERA DE LA PROVINCIA DE LIMA Y CALLAO  
(DE SER EL CASO, SOLO PRESENTAR ESTA SOLICITUD EN EL ÍTEM [INCLUIR EN CASO CORRESPONDA, EN PROCEDIMIENTOS POR RELACIÓN DE ÍTEMS, CONSIGNANDO EL N° DEL ÍTEM O ÍTEMS CUYO VALOR REFERENCIAL NO SUPERA LOS DOSCIENTOS MIL SOLES (S/ 200,000.00)])**

Señores  
**COMITÉ DE SELECCION**  
**ADJUDICACIÓN SIMPLIFICADA N° 69-2023-MDY-CS-3**  
Presente.-

Mediante el presente el suscrito, postor y/o Representante Legal de [CONSIGNAR EN CASO DE SER PERSONA JURÍDICA], solicito la asignación de la bonificación del diez por ciento (10%) sobre el puntaje total en [EN EL CASO DE PROCEDIMIENTOS DE SELECCIÓN SEGÚN RELACIÓN DE ÍTEMS, CONSIGNAR EL ÍTEM O ÍTEMS, SEGÚN CORRESPONDA, EN LOS QUE SE SOLICITA LA BONIFICACIÓN] debido a que el domicilio de mi representada se encuentra ubicado en la provincia o provincia colindante donde se ejecuta la prestación.

[CONSIGNAR CIUDAD Y FECHA]

.....  
**Firma, Nombres y Apellidos del postor o Representante legal, según corresponda**

**Importante**

- Para asignar la bonificación, el órgano encargado de las contrataciones o el comité de selección, según corresponda, verifica el domicilio consignado por el postor en el Registro Nacional de Proveedores (RNP).*
- Para que el postor pueda acceder a la bonificación, debe cumplir con las condiciones establecidas en el literal f) del artículo 50 del Reglamento.*

**Importante**

*Cuando se trate de consorcios, la declaración jurada es la siguiente:*

**ANEXO N° 10**

**SOLICITUD DE BONIFICACIÓN DEL DIEZ POR CIENTO (10%) POR SERVICIOS PRESTADOS FUERA DE LA PROVINCIA DE LIMA Y CALLAO  
(DE SER EL CASO, SOLO PRESENTAR ESTA SOLICITUD EN EL ÍTEM [INCLUIR EN CASO CORRESPONDA, EN PROCEDIMIENTOS POR RELACIÓN DE ÍTEMS, CONSIGNANDO EL N° DEL ÍTEM O ÍTEMS CUYO VALOR REFERENCIAL NO SUPERA LOS DOSCIENTOS MIL SOLES (S/ 200,000.00)])**

Señores  
**COMITÉ DE SELECCION**  
**ADJUDICACIÓN SIMPLIFICADA N° 69-2023-MDY-CS-3**  
Presente.-

Mediante el presente el que se suscribe, [.....], representante común del consorcio [CONSIGNAR EL NOMBRE DEL CONSORCIO], solicito la asignación de la bonificación del diez por ciento (10%) sobre el puntaje total en [CONSIGNAR EL ÍTEM O ÍTEMS, SEGÚN CORRESPONDA, EN LOS QUE SE SOLICITA LA BONIFICACIÓN] debido a que los domicilios de todos los integrantes del consorcio se encuentran ubicados en la provincia o provincias colindantes donde se ejecuta la prestación.

[CONSIGNAR CIUDAD Y FECHA]

.....  
**Firma, Nombres y Apellidos del representante  
común del consorcio**

**Importante**

- *Para asignar la bonificación, el órgano encargado de las contrataciones o el comité de selección, según corresponda, verifica el domicilio consignado de los integrantes del consorcio, en el Registro Nacional de Proveedores (RNP).*
- *Para que un consorcio pueda acceder a la bonificación, cada uno de sus integrantes debe cumplir con las condiciones establecidas en el literal f) del artículo 50 del Reglamento.*

ANEXO N° 11

SOLICITUD DE BONIFICACIÓN DEL CINCO POR CIENTO (5%) POR TENER LA CONDICIÓN DE MICRO Y PEQUEÑA EMPRESA

Señores  
**COMITÉ DE SELECCION**  
**ADJUDICACIÓN SIMPLIFICADA N° 69-2023-MDY-CS-3**  
Presente.-

Mediante el presente el suscrito, postor y/o Representante legal de [CONSIGNAR EN CASO DE SER PERSONA JURÍDICA], solicito la asignación de la bonificación del cinco por ciento (5%) sobre el puntaje total obtenido, debido a que mi representada cuenta con la condición de micro y pequeña empresa.

[CONSIGNAR CIUDAD Y FECHA]

.....  
**Firma, Nombres y Apellidos del postor o**  
**Representante legal o común, según corresponda**

**Importante**

- *Para asignar la bonificación, el órgano encargado de las contrataciones o comité de selección, según corresponda, verifica la página web del Ministerio de Trabajo y Promoción del Empleo en la sección consulta de empresas acreditadas en el REMYPE en el link <http://www2.trabajo.gob.pe/servicios-en-linea-2-2/>.*
- *Para que un consorcio pueda acceder a la bonificación, cada uno de sus integrantes debe cumplir con la condición de micro y pequeña empresa.*



ANEXO N° 12

**AUTORIZACIÓN DE NOTIFICACIÓN DE LA DECISIÓN DE LA ENTIDAD SOBRE LA  
SOLICITUD DE AMPLIACIÓN DE PLAZO MEDIANTE MEDIOS ELECTRÓNICOS DE  
COMUNICACIÓN**

**(DOCUMENTO A PRESENTAR EN EL PERFECCIONAMIENTO DEL CONTRATO)**

Señores  
**COMITÉ DE SELECCION**  
**ADJUDICACIÓN SIMPLIFICADA N° 69-2023-MDY-CS-3**  
Presente.-

El que se suscribe, [.....], postor adjudicado y/o Representante Legal de [CONSIGNAR EN CASO DE SER PERSONA JURÍDICA], identificado con [CONSIGNAR TIPO DE DOCUMENTO DE IDENTIDAD] N° [CONSIGNAR NÚMERO DE DOCUMENTO DE IDENTIDAD], autorizo que durante la ejecución del contrato se me notifique al correo electrónico [INDICAR EL CORREO ELECTRÓNICO] lo siguiente:

✓ Notificación de la decisión de la Entidad respecto a la solicitud de ampliación de plazo.

[CONSIGNAR CIUDAD Y FECHA]

.....  
**Firma, Nombres y Apellidos del postor o  
Representante legal o común, según  
corresponda**

**Importante**

*La notificación de la decisión de la Entidad respecto a la solicitud de ampliación de plazo se efectúa por medios electrónicos de comunicación, siempre que se cuente con la autorización correspondiente y sea posible obtener un acuse de recibo a través del mecanismo utilizado.*