



JORGE BASADRE

Trabajo y desarrollo!

BASES INTEGRADAS DE ADJUDICACIÓN SIMPLIFICADA PARA LA CONTRATACIÓN DE BIENES

ADJUDICACIÓN SIMPLIFICADA N°
009-2023-OEC/MPJB

PRIMERA CONVOCATORIA

CONTRATACIÓN DE BIENES

ADQUISICION DE BALANZA PLATAFORMA; REPARACION DE INFRAESTRUCTURA
PARA ADMINISTRACION; EN EL (LA) ESTACION DE PESAJE PARA CAMIONES
PUENTE CAMIARA, DISTRITO DE LOCUMBA, PROVINCIA JORGE BASADRE,
DEPARTAMENTO TACNA

DEBER DE COLABORACIÓN

La Entidad y todo proveedor que se someta a las presentes Bases, sea como participante, postor y/o contratista, deben conducir su actuación conforme a los principios previstos en la Ley de Contrataciones del Estado.

En este contexto, se encuentran obligados a prestar su colaboración al OSCE y a la Secretaría Técnica de la Comisión de Defensa de la Libre Competencia del INDECOPI, en todo momento según corresponda a sus competencias, a fin de comunicar presuntos casos de fraude, colusión y corrupción por parte de los funcionarios y servidores de la Entidad, así como los proveedores y demás actores que participan en el proceso de contratación.

De igual forma, deben poner en conocimiento del OSCE y a la Secretaría Técnica de la Comisión de Defensa de la Libre Competencia del INDECOPI los indicios de conductas anticompetitivas que se presenten durante el proceso de contratación, en los términos del Decreto Legislativo N° 1034, "Ley de Represión de Conductas Anticompetitivas", o norma que la sustituya, así como las demás normas de la materia.

La Entidad y todo proveedor que se someta a las presentes Bases, sea como participante, postor y/o contratista del proceso de contratación deben permitir al OSCE o a la Secretaría Técnica de la Comisión de Defensa de la Libre Competencia del INDECOPI el acceso a la información referida a las contrataciones del Estado que sea requerida, prestar testimonio o absolución de posiciones que se requieran, entre otras formas de colaboración.

SECCIÓN GENERAL

DISPOSICIONES COMUNES DEL PROCEDIMIENTO DE SELECCIÓN

(ESTA SECCIÓN NO DEBE SER MODIFICADA EN NINGÚN EXTREMO, BAJO SANCIÓN DE NULIDAD)

CAPÍTULO I ETAPAS DEL PROCEDIMIENTO DE SELECCIÓN

1.1. REFERENCIAS

Cuando en el presente documento se mencione la palabra Ley, se entiende que se está haciendo referencia a la Ley N° 30225, Ley de Contrataciones del Estado, y cuando se mencione la palabra Reglamento, se entiende que se está haciendo referencia al Reglamento de la Ley de Contrataciones del Estado aprobado por Decreto Supremo N° 344-2018-EF.

Las referidas normas incluyen sus respectivas modificaciones, de ser el caso.

1.2. CONVOCATORIA

Se realiza a través de su publicación en el SEACE de conformidad con lo señalado en el artículo 54 del Reglamento, en la fecha señalada en el calendario del procedimiento de selección, debiendo adjuntar las bases y resumen ejecutivo.

1.3. REGISTRO DE PARTICIPANTES

El registro de participantes se realiza conforme al artículo 55 del Reglamento. En el caso de un consorcio, basta que se registre uno (1) de sus integrantes.

Importante

- *Para registrarse como participante en un procedimiento de selección convocado por las Entidades del Estado Peruano, es necesario que los proveedores cuenten con inscripción vigente y estar habilitados ante el Registro Nacional de Proveedores (RNP) que administra el Organismo Supervisor de las Contrataciones del Estado (OSCE). Para obtener mayor información, se puede ingresar a la siguiente dirección electrónica: www.rnp.gob.pe.*
- *Los proveedores que deseen registrar su participación deben ingresar al SEACE utilizando su Certificado SEACE (usuario y contraseña). Asimismo, deben observar las instrucciones señaladas en el documento de orientación "Guía para el registro de participantes electrónico" publicado en <https://www2.seace.gob.pe/>.*
- *En caso los proveedores no cuenten con inscripción vigente en el RNP y/o se encuentren inhabilitados o suspendidos para ser participantes, postores y/o contratistas, el SEACE restringirá su registro, quedando a potestad de estos intentar nuevamente registrar su participación en el procedimiento de selección en cualquier otro momento, dentro del plazo establecido para dicha etapa, siempre que haya obtenido la vigencia de su inscripción o quedado sin efecto la sanción que le impuso el Tribunal de Contrataciones del Estado.*

1.4. FORMULACIÓN DE CONSULTAS Y OBSERVACIONES A LAS BASES

La formulación de consultas y observaciones a las bases se efectúa de conformidad con lo establecido en los numerales 72.1 y 72.2 del artículo 72 del Reglamento, así como el literal a) del artículo 89 del Reglamento.

Importante

No pueden formularse consultas ni observaciones respecto del contenido de una ficha de homologación aprobada. Las consultas y observaciones que se formulen sobre el particular, se tienen como no presentadas.

1.5. ABSOLUCIÓN DE CONSULTAS, OBSERVACIONES E INTEGRACIÓN DE BASES

La absolución de consultas, observaciones e integración de las bases se realizan conforme a las disposiciones previstas en el numeral 72.4 del artículo 72 del Reglamento y el literal a) del artículo 89 del Reglamento.

Importante

- *No se absolverán consultas y observaciones a las bases que se presenten en forma física.*
- *Cuando exista divergencia entre lo indicado en el pliego de absolución de consultas y observaciones y la integración de bases, prevalece lo absuelto en el referido pliego; sin perjuicio, del deslinde de responsabilidades correspondiente.*

1.6. FORMA DE PRESENTACIÓN DE OFERTAS

Las ofertas se presentan conforme lo establecido en el artículo 59 y en el artículo 90 del Reglamento.

Las declaraciones juradas, formatos o formularios previstos en las bases que conforman la oferta deben estar debidamente firmados por el postor (firma manuscrita o digital, según la Ley N° 27269, Ley de Firmas y Certificados Digitales¹). Los demás documentos deben ser visados por el postor. En el caso de persona jurídica, por su representante legal, apoderado o mandatario designado para dicho fin y, en el caso de persona natural, por este o su apoderado. No se acepta el pegado de la imagen de una firma o visto. Las ofertas se presentan foliadas.

Importante

- *Los formularios electrónicos que se encuentran en el SEACE y que los proveedores deben llenar para presentar sus ofertas, tienen carácter de declaración jurada.*
- *En caso la información contenida en los documentos escaneados que conforman la oferta no coincida con lo declarado a través del SEACE, prevalece la información declarada en los documentos escaneados.*
- *No se tomarán en cuenta las ofertas que se presenten en físico a la Entidad.*

1.7. PRESENTACIÓN Y APERTURA DE OFERTAS

El participante presentará su oferta de manera electrónica a través del SEACE, desde las 00:01 horas hasta las 23:59 horas del día establecido para el efecto en el cronograma del procedimiento; adjuntando el archivo digitalizado que contenga los documentos que conforman la oferta de acuerdo a lo requerido en las bases.

El participante debe verificar antes de su envío, bajo su responsabilidad, que el archivo pueda ser descargado y su contenido sea legible.

Importante

Los integrantes de un consorcio no pueden presentar ofertas individuales ni conformar más de un consorcio en un procedimiento de selección, o en un determinado ítem cuando se trate de procedimientos de selección según relación de ítems.

¹ Para mayor información sobre la normativa de firmas y certificados digitales ingresar a: <https://www.indecopi.gob.pe/web/firmas-digitales/firmar-y-certificados-digitales>

En la apertura electrónica de la oferta, el órgano encargado de las contrataciones o el comité de selección, según corresponda, verifica la presentación de lo exigido en la sección específica de las bases de conformidad con el numeral 73.2 del artículo 73 del Reglamento y determina si las ofertas responden a las características y/o requisitos funcionales y condiciones de las Especificaciones Técnicas, detallados en la sección específica de las bases. De no cumplir con lo requerido, la oferta se considera no admitida.

1.8. EVALUACIÓN DE LAS OFERTAS

La evaluación de las ofertas se realiza conforme a lo establecido en el numeral 74.1 y el literal a) del numeral 74.2 del artículo 74 del Reglamento.

En el supuesto de que dos (2) o más ofertas empaten, la determinación del orden de prelación de las ofertas empatadas se efectúa siguiendo estrictamente el orden establecido en el numeral 91.1 del artículo 91 del Reglamento.

El desempate mediante sorteo se realiza de manera electrónica a través del SEACE.

1.9. CALIFICACIÓN DE OFERTAS

La calificación de las ofertas se realiza conforme a lo establecido en los numerales 75.1 y 75.2 del artículo 75 del Reglamento.

1.10. SUBSANACIÓN DE LAS OFERTAS

La subsanación de las ofertas se sujeta a lo establecido en el artículo 60 del Reglamento. El plazo que se otorgue para la subsanación no puede ser inferior a un (1) día hábil.

La solicitud de subsanación se realiza de manera electrónica a través del SEACE y será remitida al correo electrónico consignado por el postor al momento de realizar su inscripción en el RNP, siendo su responsabilidad el permanente seguimiento de las notificaciones a dicho correo. La notificación de la solicitud se entiende efectuada el día de su envío al correo electrónico.

La presentación de las subsanaciones se realiza a través del SEACE. No se tomará en cuenta la subsanación que se presente en físico a la Entidad.

1.11. RECHAZO DE LAS OFERTAS

Previo al otorgamiento de la buena pro, el órgano encargado de las contrataciones o el comité de selección, según corresponda, revisa las ofertas económicas que cumplen los requisitos de calificación, de conformidad con lo establecido para el rechazo de ofertas, previsto en el artículo 68 del Reglamento, de ser el caso.

De rechazarse alguna de las ofertas calificadas, el órgano encargado de las contrataciones o el comité de selección, según corresponda, revisa el cumplimiento de los requisitos de calificación de los postores que siguen en el orden de prelación, en caso las hubiere.

1.12. OTORGAMIENTO DE LA BUENA PRO

Definida la oferta ganadora, el órgano encargado de las contrataciones o el comité de selección, según corresponda, otorga la buena pro mediante su publicación en el SEACE, incluyendo el cuadro comparativo y las actas debidamente motivadas de los resultados de la admisión, no admisión, evaluación, calificación, descalificación, rechazo y el otorgamiento de la buena pro.

1.13. CONSENTIMIENTO DE LA BUENA PRO

Cuando se hayan presentado dos (2) o más ofertas, el consentimiento de la buena pro se produce a los cinco (5) días hábiles siguientes de la notificación de su otorgamiento, sin que los postores hayan ejercido el derecho de interponer el recurso de apelación.

En caso que se haya presentado una sola oferta, el consentimiento de la buena pro se produce el mismo día de la notificación de su otorgamiento.

El consentimiento del otorgamiento de la buena pro se publica en el SEACE al día hábil siguiente de producido.

Importante

Una vez consentido el otorgamiento de la buena pro, el órgano encargado de las contrataciones o el órgano de la Entidad al que se haya asignado tal función realiza la verificación de la oferta presentada por el postor ganador de la buena pro conforme lo establecido en el numeral 64.6 del artículo 64 del Reglamento.

CAPÍTULO II SOLUCIÓN DE CONTROVERSIAS DURANTE EL PROCEDIMIENTO DE SELECCIÓN

2.1. RECURSO DE APELACIÓN

A través del recurso de apelación se pueden impugnar los actos dictados durante el desarrollo del procedimiento de selección hasta antes del perfeccionamiento del contrato.

El recurso de apelación se presenta ante la Entidad convocante, y es conocido y resuelto por su Titular, cuando el valor estimado sea igual o menor a cincuenta (50) UIT. Cuando el valor estimado sea mayor a dicho monto, el recurso de apelación se presenta ante y es resuelto por el Tribunal de Contrataciones del Estado.

En los procedimientos de selección según relación de ítems, el valor estimado total del procedimiento determina ante quién se presenta el recurso de apelación.

Los actos que declaren la nulidad de oficio, la cancelación del procedimiento de selección y otros actos emitidos por el Titular de la Entidad que afecten la continuidad de este, se impugnan ante el Tribunal de Contrataciones del Estado.

Importante

- *Una vez otorgada la buena pro, el órgano encargado de las contrataciones o el comité de selección, según corresponda, está en la obligación de permitir el acceso de los participantes y postores al expediente de contratación, salvo la información calificada como secreta, confidencial o reservada por la normativa de la materia, a más tardar dentro del día siguiente de haberse solicitado por escrito.*

Luego de otorgada la buena pro no se da a conocer las ofertas cuyos requisitos de calificación no fueron analizados y revisados por el órgano encargado de las contrataciones o el comité de selección, según corresponda.

- *A efectos de recoger la información de su interés, los postores pueden valerse de distintos medios, tales como: (i) la lectura y/o toma de apuntes, (ii) la captura y almacenamiento de imágenes, e incluso (iii) pueden solicitar copia de la documentación obrante en el expediente, siendo que, en este último caso, la Entidad deberá entregar dicha documentación en el menor tiempo posible, previo pago por tal concepto.*
- *El recurso de apelación se presenta ante la Mesa de Partes del Tribunal o ante las oficinas desconcentradas del OSCE, o en la Unidad de Trámite Documentario de la Entidad, según corresponda.*

2.2. PLAZOS DE INTERPOSICIÓN DEL RECURSO DE APELACIÓN

La apelación contra el otorgamiento de la buena pro o contra los actos dictados con anterioridad a ella se interpone dentro de los cinco (5) días hábiles siguientes de haberse notificado el otorgamiento de la buena pro.

La apelación contra los actos dictados con posterioridad al otorgamiento de la buena pro, contra la declaración de nulidad, cancelación y declaratoria de desierto del procedimiento, se interpone dentro de los cinco (5) días hábiles siguientes de haberse tomado conocimiento del acto que se desea impugnar.

CAPÍTULO III DEL CONTRATO

3.1. PERFECCIONAMIENTO DEL CONTRATO

Los plazos y el procedimiento para perfeccionar el contrato se realiza conforme a lo indicado en el artículo 141 del Reglamento.

El contrato se perfecciona con la suscripción del documento que lo contiene, salvo en los contratos cuyo monto del valor estimado no supere los doscientos mil Soles (S/ 200,000.00), en los que se puede perfeccionar con la recepción de la orden de compra, conforme a lo previsto en la sección específica de las bases.

En el caso de procedimientos de selección por relación de ítems, se puede perfeccionar el contrato con la suscripción del documento o con la recepción de una orden de compra, cuando el valor estimado del ítem corresponda al parámetro establecido en el párrafo anterior.

Importante

El órgano encargado de las contrataciones o el comité de selección, según corresponda, debe consignar en la sección específica de las bases la forma en que se perfeccionará el contrato, sea con la suscripción del contrato o la recepción de la orden de compra. En caso la Entidad perfeccione el contrato con la recepción de la orden de compra no debe incluir la proforma del contrato establecida en el Capítulo V de la sección específica de las bases.

Para perfeccionar el contrato, el postor ganador de la buena pro debe presentar los documentos señalados en el artículo 139 del Reglamento y los previstos en la sección específica de las bases.

3.2. GARANTÍAS

Las garantías que deben otorgar los postores y/o contratistas, según corresponda, son las de fiel cumplimiento del contrato y por los adelantos.

3.2.1. GARANTÍA DE FIEL CUMPLIMIENTO

Como requisito indispensable para perfeccionar el contrato, el postor ganador debe entregar a la Entidad la garantía de fiel cumplimiento del mismo por una suma equivalente al diez por ciento (10%) del monto del contrato original. Esta se mantiene vigente hasta la conformidad de la recepción de la prestación a cargo del contratista.

3.2.2. GARANTÍA DE FIEL CUMPLIMIENTO POR PRESTACIONES ACCESORIAS

En las contrataciones que conllevan la ejecución de prestaciones accesorias, tales como mantenimiento, reparación o actividades afines, se otorga una garantía adicional por una suma equivalente al diez por ciento (10%) del monto del contrato de la prestación accesoría, la misma que debe ser renovada periódicamente hasta el cumplimiento total de las obligaciones garantizadas.

Importante

En los contratos cuyos montos sean iguales o menores a doscientos mil Soles (S/ 200,000.00), no corresponde presentar garantía de fiel cumplimiento de contrato ni garantía de fiel cumplimiento por prestaciones accesorias. Dicha excepción también aplica a los contratos derivados de procedimientos de selección por relación de ítems, cuando el monto del ítem adjudicado o la sumatoria de los montos de los ítems adjudicados no superen el monto señalado anteriormente, conforme a lo dispuesto en el literal a) del artículo 152 del Reglamento.

3.2.3. GARANTÍA POR ADELANTO

En caso se haya previsto en la sección específica de las bases la entrega de adelantos, el contratista debe presentar una garantía emitida por idéntico monto conforme a lo estipulado en el artículo 153 del Reglamento.

3.3. REQUISITOS DE LAS GARANTÍAS

Las garantías que se presenten deben ser incondicionales, solidarias, irrevocables y de realización automática en el país, al solo requerimiento de la Entidad. Asimismo, deben ser emitidas por empresas que se encuentren bajo la supervisión directa de la Superintendencia de Banca, Seguros y Administradoras Privadas de Fondos de Pensiones y que cuenten con clasificación de riesgo B o superior. Asimismo, deben estar autorizadas para emitir garantías; o estar consideradas en la última lista de bancos extranjeros de primera categoría que periódicamente publica el Banco Central de Reserva del Perú.

Importante

Corresponde a la Entidad verificar que las garantías presentadas por el postor ganador de la buena pro y/o contratista cumplan con los requisitos y condiciones necesarios para su aceptación y eventual ejecución, sin perjuicio de la determinación de las responsabilidades funcionales que correspondan.

Advertencia

Los funcionarios de las Entidades no deben aceptar garantías emitidas bajo condiciones distintas a las establecidas en el presente numeral, debiendo tener en cuenta lo siguiente:

- 1. La clasificadora de riesgo que asigna la clasificación a la empresa que emite la garantía debe encontrarse listada en el portal web de la SBS (<http://www.sbs.gob.pe/sistema-financiero/clasificadoras-de-riesgo>).*
- 2. Se debe identificar en la página web de la clasificadora de riesgo respectiva, cuál es la clasificación vigente de la empresa que emite la garantía, considerando la vigencia a la fecha de emisión de la garantía.*
- 3. Para fines de lo establecido en el artículo 148 del Reglamento, la clasificación de riesgo B, incluye las clasificaciones B+ y B.*
- 4. Si la empresa que otorga la garantía cuenta con más de una clasificación de riesgo emitida por distintas empresas listadas en el portal web de la SBS, bastará que en una de ellas cumpla con la clasificación mínima establecida en el Reglamento.*

En caso exista alguna duda sobre la clasificación de riesgo asignada a la empresa emisora de la garantía, se deberá consultar a la clasificadora de riesgos respectiva.

De otro lado, además de cumplir con el requisito referido a la clasificación de riesgo, a efectos de verificar si la empresa emisora se encuentra autorizada por la SBS para emitir garantías, debe revisarse el portal web de dicha Entidad (<http://www.sbs.gob.pe/sistema-financiero/relacion-de-empresas-que-se-encuentran-autorizadas-a-emitar-cartas-fianza>).

Advertencia

Los funcionarios competentes deben verificar la autenticidad de la garantía a través de los mecanismos establecidos (consulta web, teléfono u otros) por la empresa emisora.

3.4. EJECUCIÓN DE GARANTÍAS

La Entidad puede solicitar la ejecución de las garantías conforme a los supuestos contemplados en el artículo 155 del Reglamento.

3.5. ADELANTOS

La Entidad puede entregar adelantos directos al contratista, los que en ningún caso exceden en conjunto del treinta por ciento (30%) del monto del contrato original, siempre que ello haya sido previsto en la sección específica de las bases.

3.6. PENALIDADES

3.6.1. PENALIDAD POR MORA EN LA EJECUCIÓN DE LA PRESTACIÓN

En caso de retraso injustificado del contratista en la ejecución de las prestaciones objeto del contrato, la Entidad le aplica automáticamente una penalidad por mora por cada día de atraso, de conformidad con el artículo 162 del Reglamento.

3.6.2. OTRAS PENALIDADES

La Entidad puede establecer penalidades distintas a la mencionada en el numeral precedente, según lo previsto en el artículo 163 del Reglamento y lo indicado en la sección específica de las bases.

Estos dos tipos de penalidades se calculan en forma independiente y pueden alcanzar cada una un monto máximo equivalente al diez por ciento (10%) del monto del contrato vigente, o de ser el caso, del ítem que debió ejecutarse.

3.7. INCUMPLIMIENTO DEL CONTRATO

Las causales para la resolución del contrato, serán aplicadas de conformidad con el artículo 36 de la Ley y 164 del Reglamento.

3.8. PAGOS

El pago se realiza después de ejecutada la respectiva prestación, pudiendo contemplarse pagos a cuenta, según la forma establecida en la sección específica de las bases o en el contrato.

La Entidad paga las contraprestaciones pactadas a favor del contratista dentro de los diez (10) días calendario siguientes de otorgada la conformidad de los bienes, siempre que se verifiquen las condiciones establecidas en el contrato para ello, bajo responsabilidad del funcionario competente.

La conformidad se emite en un plazo máximo de siete (7) días de producida la recepción salvo que se requiera efectuar pruebas que permitan verificar el cumplimiento de la obligación, en cuyo caso la conformidad se emite en un plazo máximo de quince (15) días, bajo responsabilidad del funcionario que debe emitir la conformidad.

En el caso que se haya suscrito contrato con un consorcio, el pago se realizará de acuerdo a lo que se indique en el contrato de consorcio.

Advertencia

En caso de retraso en los pagos a cuenta o pago final por parte de la Entidad, salvo que se deba a caso fortuito o fuerza mayor, esta reconoce al contratista los intereses legales correspondientes, de conformidad con el artículo 39 de la Ley y 171 del Reglamento, debiendo repetir contra los responsables de la demora injustificada.

3.9. DISPOSICIONES FINALES

Todos los demás aspectos del presente procedimiento no contemplados en las bases se regirán supletoriamente por la Ley y su Reglamento, así como por las disposiciones legales vigentes.

SECCIÓN ESPECÍFICA

CONDICIONES ESPECIALES DEL PROCEDIMIENTO DE SELECCIÓN

(EN ESTA SECCIÓN LA ENTIDAD DEBERÁ COMPLETAR LA INFORMACIÓN EXIGIDA, DE ACUERDO A LAS INSTRUCCIONES INDICADAS)

CAPÍTULO I GENERALIDADES

1.1. ENTIDAD CONVOCANTE

Nombre : MUNICIPALIDAD PROVINCIAL JORGE BASADRE
RUC N° : 20194735384
Domicilio legal : PLAZA BOLOGNESI S/N LOCUMBA - JORGE BASADRE – TACNA
Teléfono: : 052-475001
Correo electrónico: : Adquisiciones1@munijorgebasadre.gob.pe

1.2. OBJETO DE LA CONVOCATORIA

El presente procedimiento de selección tiene por objeto la contratación de ADQUISICION DE BALANZA PLATAFORMA; REPARACION DE INFRAESTRUCTURA PARA ADMINISTRACION; EN EL (LA) ESTACION DE PESAJE PARA CAMIONES PUENTE CAMIARA, DISTRITO DE LOCUMBA, PROVINCIA JORGE BASADRE, DEPARTAMENTO TACNA.

1.3. EXPEDIENTE DE CONTRATACIÓN

El expediente de contratación fue aprobado mediante MEMORANDO N° 141-2023-GAF-GM/MPJB el 09 DE JUNIO DEL 2023.

1.4. FUENTE DE FINANCIAMIENTO

RECURSOS DETERMINADOS

Importante

La fuente de financiamiento debe corresponder a aquella prevista en la Ley de Equilibrio Financiero del Presupuesto del Sector Público del año fiscal en el cual se convoca el procedimiento de selección.

1.5. SISTEMA DE CONTRATACIÓN

El presente procedimiento se rige por el sistema de A SUMA ALZADA, de acuerdo con lo establecido en el expediente de contratación respectivo.

1.6. MODALIDAD DE EJECUCIÓN

LLAVE EN MANO

1.7. DISTRIBUCIÓN DE LA BUENA PRO

NO APLICA

1.8. ALCANCES DEL REQUERIMIENTO

El alcance de la prestación está definido en el Capítulo III de la presente sección de las bases.

1.9. PLAZO DE ENTREGA

Los bienes materia de la presente convocatoria se entregarán en el plazo de SESENTA (60) DIAS CALENDARIO, en concordancia con lo establecido en el expediente de contratación, desagregado de la siguiente manera:

- ✓ 25 días calendarios como máximo, para la entrega y transporte de paneles estructurales
- ✓ 25 días calendarios como máximo, para la instalación electrónica de la balanza camionera digital y todo lo que comprende dentro de la instalación.
- ✓ 03 días calendarios como Máximo, para la Prueba de funcionamiento, en el cual se levantara un acta de funcionamiento donde deberá de firmar el responsable del proyecto, el inspector de obra y el representante de la empresa.
- ✓ 07 días, para realizar dos capacitaciones de la operatividad de los equipos, manejo y administración de la balanza y todos sus componentes en un periodo de 4 horas por día, previa coordinación con el responsable del proyecto.

1.10. COSTO DE REPRODUCCIÓN Y ENTREGA DE BASES

Los participantes registrados tienen el derecho de recabar un ejemplar de las bases, para cuyo efecto deben cancelar S/ 10.00 (DIEZ CON 00/100 SOLES) en CAJA DE LA ENTIDAD y recabar las bases en LA SUBGERENCIA DE LOGISTICA, GESTION PATRIMONIAL Y SERVICIOS AUXILIARES.

Importante

El costo de entrega de un ejemplar de las bases no puede exceder el costo de su reproducción.

1.11. BASE LEGAL

- Ley N° 31638 - Ley de Presupuesto del Sector Público para el Año Fiscal del 2023.
- Ley N° 31639 - Ley de Equilibrio Financiero del Presupuesto del Sector Público del año fiscal 2023
- Texto Único Ordenado de la Ley N° 30225, Ley de Contrataciones del Estado. Aprobado mediante Decreto Supremo N° 082-2019-EF.
- Decreto Legislativo N° 1444, que modifica la Ley N° 30225 (vigente desde el 30 de enero de 2019).
- Decreto Supremo N° 344-2018-EF, que aprueba el Reglamento de la Ley N° 30225 (vigente desde el 30 de enero de 2019), Modificado por Decreto Supremo N° 377-2019-EF y Decreto Supremo N° 168-2020-EF publicada el 10/07/2020).
- Decreto Supremo N° 004-2019-JUS que aprueba el TUO de la Ley N° 27444
- Ley del Procedimiento Administrativo General.
- Decreto Supremo N° 043-2003-PCM que aprueba el TÚO de la Ley N° 27806, Ley de Transparencia y de Acceso a la Información Pública.
- Decreto Supremo N° 007-2008-TR
- Texto Único Ordenado de la Ley de Promoción de la Competitividad, Formalización y Desarrollo de la Micro y Pequeña Empresa y del acceso al empleo decente, Ley MYPE
- Decreto Supremo N° 008-2008-TR, Reglamento de la Ley MYPE.
- Decreto Supremo N° 013-2013-PRODUCE
- Texto Único Ordenado de la Ley de Impulso al Desarrollo Productivo y al Crecimiento Empresarial
- Código Civil Peruano Vigente.
- Directivas, Pronunciamientos y Opiniones del OSCE

Las referidas normas incluyen sus respectivas modificaciones, de ser el caso.

CAPÍTULO II DEL PROCEDIMIENTO DE SELECCIÓN

2.1. CALENDARIO DEL PROCEDIMIENTO DE SELECCIÓN

Según el cronograma de la ficha de selección de la convocatoria publicada en el SEACE.

Importante

De conformidad con la vigesimosegunda Disposición Complementaria Final del Reglamento, en caso la Entidad (Ministerios y sus organismos públicos, programas o proyectos adscritos) haya difundido el requerimiento a través del SEACE siguiendo el procedimiento establecido en dicha disposición, no procede formular consultas u observaciones al requerimiento.

2.2. CONTENIDO DE LAS OFERTAS

La oferta contendrá, además de un índice de documentos², la siguiente documentación:

2.2.1. Documentación de presentación obligatoria

2.2.1.1. Documentos para la admisión de la oferta

- Declaración jurada de datos del postor. (**Anexo N° 1**)
- Documento que acredite la representación de quien suscribe la oferta.

En caso de persona jurídica, copia del certificado de vigencia de poder del representante legal, apoderado o mandatario designado para tal efecto.

En caso de persona natural, copia del documento nacional de identidad o documento análogo, o del certificado de vigencia de poder otorgado por persona natural, del apoderado o mandatario, según corresponda.

En el caso de consorcios, este documento debe ser presentado por cada uno de los integrantes del consorcio que suscriba la promesa de consorcio, según corresponda.

Advertencia

De acuerdo con el artículo 4 del Decreto Legislativo N° 1246, las Entidades están prohibidas de exigir a los administrados o usuarios la información que puedan obtener directamente mediante la interoperabilidad a que se refieren los artículos 2 y 3 de dicho Decreto Legislativo. En esa medida, si la Entidad es usuaria de la Plataforma de Interoperabilidad del Estado – PIDE³ y siempre que el servicio web se encuentre activo en el Catálogo de Servicios de dicha plataforma, no corresponderá exigir el certificado de vigencia de poder y/o documento nacional de identidad.

- Declaración jurada de acuerdo con el literal b) del artículo 52 del Reglamento. (**Anexo N° 2**)
- Declaración jurada de cumplimiento de las Especificaciones Técnicas contenidas en el numeral 3.1 del Capítulo III de la presente sección. (**Anexo N° 3**)

² La omisión del índice no determina la no admisión de la oferta.

³ Para mayor información de las Entidades usuarias y del Catálogo de Servicios de la Plataforma de Interoperabilidad del Estado – PIDE ingresar al siguiente enlace <https://www.gobiernodigital.gob.pe/interoperabilidad/>

- e) Ficha técnica y/o folleto y/o instructivo y/o manual y/o catalogo y/o brochure u otros similares, indicando la marca, procedencia y acreditación de las especificaciones técnicas de la Balanza ofertada **(formato libre)**.
- f) Carta de compromiso de brindar 02 capacitaciones en la operatividad de los equipos, manejo y administración de la balanza y todos sus componentes en un tiempo de 04 horas.
- g) Declaración jurada de plazo de entrega. **(Anexo N° 4)**⁴
- h) Promesa de consorcio con firmas legalizadas, de ser el caso, en la que se consigne los integrantes, el representante común, el domicilio común y las obligaciones a las que se compromete cada uno de los integrantes del consorcio así como el porcentaje equivalente a dichas obligaciones. **(Anexo N° 5)**
- i) El precio de la oferta en SOLES. Adjuntar obligatoriamente el **Anexo N° 6**.

El precio total de la oferta y los subtotales que lo componen son expresados con dos (2) decimales. Los precios unitarios pueden ser expresados con más de dos (2) decimales.

Importante

El órgano encargado de las contrataciones o el comité de selección según corresponda, verifica la presentación de los documentos requeridos. De no cumplir con lo requerido, la oferta se considera no admitida.

2.2.1.2. Documentos para acreditar los requisitos de calificación

Incorporar en la oferta los documentos que acreditan los “**Requisitos de Calificación**” que se detallan en el numeral 3.2 del Capítulo III de la presente sección de las bases.

2.2.2. Documentación de presentación facultativa:

- a) En el caso de microempresas y pequeñas empresas integradas por personas con discapacidad, o en el caso de consorcios conformados en su totalidad por estas empresas, deben presentar la constancia o certificado con el cual acredite su inscripción en el Registro de Empresas Promocionales para Personas con Discapacidad⁵.
- b) Solicitud de bonificación del cinco por ciento (5%) por tener la condición de micro y pequeña empresa **(Anexo N° 10)**.

Advertencia

El órgano encargado de las contrataciones o el comité de selección, según corresponda, no podrá exigir al postor la presentación de documentos que no hayan sido indicados en los acápite “Documentos para la admisión de la oferta”, “Requisitos de calificación” y “Factores de evaluación”.

2.3. REQUISITOS PARA PERFECCIONAR EL CONTRATO

El postor ganador de la buena pro debe presentar los siguientes documentos para perfeccionar el contrato:

⁴ En caso de considerar como factor de evaluación la mejora del plazo de entrega, el plazo ofertado en dicho anexo servirá también para acreditar este factor.

⁵ Dicho documento se tendrá en consideración en caso de empate, conforme a lo previsto en el artículo 91 del Reglamento.

- a) Garantía de fiel cumplimiento del contrato
- b) Garantía de fiel cumplimiento por prestaciones accesorias, de ser el caso.
- c) Contrato de consorcio con firmas legalizadas ante Notario de cada uno de los integrantes, de ser el caso.
- d) Código de cuenta interbancaria (CCI) o, en el caso de proveedores no domiciliados, el número de su cuenta bancaria y la entidad bancaria en el exterior.
- e) Copia de la vigencia del poder del representante legal de la empresa que acredite que cuenta con facultades para perfeccionar el contrato, cuando corresponda.
- f) Copia de DNI del postor en caso de persona natural, o de su representante legal en caso de persona jurídica.

Advertencia

De acuerdo con el artículo 4 del Decreto Legislativo N° 1246, las Entidades están prohibidas de exigir a los administrados o usuarios la información que puedan obtener directamente mediante la interoperabilidad a que se refieren los artículos 2 y 3 de dicho Decreto Legislativo. En esa medida, si la Entidad es usuaria de la Plataforma de Interoperabilidad del Estado – PIDE⁶ y siempre que el servicio web se encuentre activo en el Catálogo de Servicios de dicha plataforma, no corresponderá exigir los documentos previstos en los literales e) y f).

- g) Domicilio para efectos de la notificación durante la ejecución del contrato.
- h) Autorización de notificación de la decisión de la Entidad sobre la solicitud de ampliación de plazo mediante medios electrónicos de comunicación⁷ (**Anexo N° 11**).
- i) Detalle de los precios unitarios del precio ofertado⁸.
- j) Detalle del precio de la oferta de cada uno de los bienes que conforman el paquete⁹.
- k) Certificado y/o Constancia de Habilidad y Colegiatura del Personal Clave Ofertado.

Importante

- *En caso que el postor ganador de la buena pro sea un consorcio, las garantías que presente este para el perfeccionamiento del contrato, así como durante la ejecución contractual, de ser el caso, además de cumplir con las condiciones establecidas en el artículo 33 de la Ley y en el artículo 148 del Reglamento, deben consignar expresamente el nombre completo o la denominación o razón social de los integrantes del consorcio, en calidad de garantizados, de lo contrario no podrán ser aceptadas por las Entidades. No se cumple el requisito antes indicado si se consigna únicamente la denominación del consorcio, conforme lo dispuesto en la Directiva “Participación de Proveedores en Consorcio en las Contrataciones del Estado”.*
- *En los contratos cuyos montos sean iguales o menores a doscientos mil Soles (S/200,000.00), no corresponde presentar garantía de fiel cumplimiento de contrato ni garantía de fiel cumplimiento por prestaciones accesorias. Dicha excepción también aplica a los contratos derivados de procedimientos de selección por relación de ítems, cuando el monto del ítem adjudicado o la sumatoria de los montos de los ítems adjudicados no supere el monto señalado anteriormente, conforme a lo dispuesto en el literal a) del artículo 152 del Reglamento.*

Importante

- *Corresponde a la Entidad verificar que las garantías presentadas por el postor ganador de la buena pro cumplan con los requisitos y condiciones necesarios para su aceptación y eventual ejecución, sin perjuicio de la determinación de las responsabilidades funcionales que correspondan.*
- *De conformidad con el Reglamento Consular del Perú aprobado mediante Decreto Supremo N° 076-2005-RE para que los documentos públicos y privados extendidos en el exterior*

⁶ Para mayor información de las Entidades usuarias y del Catálogo de Servicios de la Plataforma de Interoperabilidad del Estado – PIDE ingresar al siguiente enlace <https://www.gobiernodigital.gob.pe/interoperabilidad/>

⁷ En tanto se implemente la funcionalidad en el SEACE, de conformidad con la Primera Disposición Complementaria Transitoria del Decreto Supremo N° 234-2022-EF.

⁸ Incluir solo en caso de la contratación bajo el sistema a suma alzada.

⁹ Incluir solo en caso de contrataciones por paquete.

tengan validez en el Perú, deben estar legalizados por los funcionarios consulares peruanos y refrendados por el Ministerio de Relaciones Exteriores del Perú, salvo que se trate de documentos públicos emitidos en países que formen parte del Convenio de la Apostilla, en cuyo caso bastará con que estos cuenten con la Apostilla de la Haya¹⁰.

- *La Entidad no puede exigir documentación o información adicional a la consignada en el presente numeral para el perfeccionamiento del contrato.*

2.4. PERFECCIONAMIENTO DEL CONTRATO

El contrato se perfecciona con la suscripción del documento que lo contiene. Para dicho efecto el postor ganador de la buena pro, dentro del plazo previsto en el artículo 141 del Reglamento, debe presentar la documentación requerida en MESA DE PARTES DE LA MUNICIPALIDAD PROVINCIAL JORGE BASADRE, SITO EN PLAZA BOLOGNESI S/N LOCUMBA – JORGE BASADRE – TACNA.

2.5. FORMA DE PAGO

La Entidad realizará el pago de la contraprestación pactada a favor del contratista en PAGOS A CUENTA, de acuerdo al siguiente detalle:

- 50% A LA ENTREGA DE LAS 04 PLATAFORMAS METALICAS Y SU POSTERIOR VACIADO DE CONCRETO ARMADO FC=280KG/M2.
- 50% A LA INSTALACION, PUESTA EN OPERATIVIDAD Y CAPACITACION.

Para efectos del pago de las contraprestaciones ejecutadas por el contratista, la Entidad debe contar con la siguiente documentación:

- Recepción del AREA DE ALMACEN CENTRAL
- Informe del funcionario responsable del PROYECTO emitiendo la conformidad de la prestación efectuada, CON V°B° DEL INSPECTOR DE OBRA.
- Guia de remisión de la recepción de las plataformas metálicas y equipos electrónicos.
- Comprobante de pago

¹⁰ Según lo previsto en la Opinión N° 009-2016/DTN.

CAPÍTULO III REQUERIMIENTO

Importante

De conformidad con el numeral 29.8 del artículo 29 del Reglamento, el área usuaria es responsable de la adecuada formulación del requerimiento, debiendo asegurar la calidad técnica y reducir la necesidad de su reformulación por errores o deficiencias técnicas que repercutan en el proceso de contratación.

3.1. ESPECIFICACIONES TÉCNICAS



MUNICIPALIDAD PROVINCIAL JORGE BASADRE
GERENCIA DE DESARROLLO ECONOMICO



ESPECIFICACIONES TECNICAS ADQUISICIÓN DE BALANZA DE 100 TN

1. DATOS GENERALES

UNIDAD EJECUTORA	: Municipalidad Provincial Jorge Basadre
UNIDAD ORGANICA	: Gerencia de Desarrollo Económico
PROYECTO IOARR	: "Adquisición de Balanza Plataforma; Reparación de Infraestructura para Administración; en el (la) Estación de Pesaje para Camiones Puente Camiara Distrito de Locumba, Provincia Jorge Basadre, Departamento Tacna" con CUI N° 2526636
RESPONSABLE DE PROYECTO	: Ing. Juan Vizcarra Chambi
PARTIDA PRESUPUESTAL	: 2 6 3 2 9 5
META	: 123
TAREA	: Costo Directo

2. DENOMINACIÓN DE LA CONTRATACIÓN

Se requiere la ADQUISICION DE BALANZA DE 100 TON INCLUYE INSTALACION Y PUESTO EN OPERATIVIDAD. para el IOARR: "ADQUISICIÓN DE BALANZA PLATAFORMA; REPARACIÓN DE INFRAESTRUCTURA PARA ADMINISTRACIÓN; EN EL (LA) ESTACIÓN DE PESAJE PARA CAMIONES PUENTE CAMIARA DISTRITO DE LOCUMBA, PROVINCIA JORGE BASADRE, DEPARTAMENTO TACNA."

- ✓ El sistema de contratación será a SUMA ALZADA.
- ✓ La Modalidad de contratación será a LLAVE EN MANO.

3. FINALIDAD PUBLICA

La presente compra tiene como finalidad beneficiar a más de 1,379 agricultores que están inscritos en el padrón de usuarios del sector hidráulico de Locumba clase A. para ello se requiere de la ADQUISICION DE UNA BALANZA DE 100 TON INCLUYE INSTALACION Y PUESTO EN OPERATIVIDAD, la adquisición consiste en contar con una balanza compuesta por plataformas de concreto armado, que estarán debidamente calibrados y certificado, para que los agricultores cada vez que hagan uso de dicho servicio recibirán un peso real, del valor de la cosecha producida, obteniendo así un precio justo por la mercadería vendida.

4. ANTECEDENTES

La Municipalidad Provincial Jorge Basadre a través de la Gerencia de Desarrollo Económico viene ejecutando el proyecto: IOARR "ADQUISICIÓN DE BALANZA PLATAFORMA; REPARACIÓN DE INFRAESTRUCTURA PARA ADMINISTRACIÓN; EN EL (LA) ESTACIÓN DE PESAJE PARA CAMIONES PUENTE CAMIARA DISTRITO DE LOCUMBA, PROVINCIA JORGE BASADRE, DEPARTAMENTO TACNA", en cumplimiento a los trabajos correspondientes a la ejecución del IOARR, es que se origina la necesidad de la solicitud de servicio de SUMINISTRO E INSTALACION DE EQUIPO DE BALANZA DE 100 TN (INCLUYE EQUIPOS Y ACCESORIOS ELECTRICOS).

5. OBJETIVO DEL SERVICIO

Realizar la ADQUISICION DE BALANZA DE 100 TON QUE INCLUYE INSTALACION Y PUESTO EN OPERATIVIDAD para el proyecto: IOARR "ADQUISICIÓN DE BALANZA PLATAFORMA; REPARACIÓN DE INFRAESTRUCTURA PARA ADMINISTRACIÓN; EN EL (LA) ESTACIÓN DE PESAJE PARA CAMIONES PUENTE CAMIARA DISTRITO DE LOCUMBA, PROVINCIA JORGE BASADRE, DEPARTAMENTO TACNA."

IOARR: "ADQUISICION DE BALANZA PLATAFORMA; REPARACION DE INFRAESTRUCTURA PARA ADMINISTRACION; EN EL (LA) ESTACION DE PESAJE PARA CAMIONES PUENTE CAMIARA DISTRITO DE LOCUMBA, PROVINCIA JORGE BASADRE, DEPARTAMENTO TACNA" con CUI N° 2526636

Juan Norberto Vizcarra Chambi
INGENIERO MECANICO
CIP 130881



MUNICIPALIDAD PROVINCIAL JORGE BASADRE
GERENCIA DE DESARROLLO ECONOMICO



6. DESCRIPCIÓN DEL BIEN

De la presente adquisición se detalla lo siguiente:

ÍTEM	CANT	U.M.	DESCRIPCIÓN
001	01	UNIDAD	BALANZA DE PLATAFORMA

La siguiente compra corresponde a una ADQUISICION DE BALANZA DE 100 TON, INCLUYE INSTALACION Y PUESTO EN OPERATIVIDAD, el precio de la adquisición y prestación del servicio prestación debe incluir todos los tributos, seguros, transporte, inspecciones, pruebas y, de ser el caso, los costos laborales conforme a la legislación vigente, así como cualquier otro concepto que pueda tener incidencia sobre el costo del bien a contratar.

6.1. REQUISITOS MINIMOS QUE DEBE CUMPLIR EL PROVEEDOR

- ✓ Persona natural o jurídica.
- ✓ El proveedor debe contar con RUC activo y condición de habido.
- ✓ El proveedor debe estar en el Registro Nacional de Proveedores (RNP)
- ✓ El proveedor no deberá de estar inhabilitado para contratar con el Estado.

6.2. EXPERIENCIA DE CALIFICACIÓN

El proveedor deberá acreditar un monto facturado equivalente a S/ 300,000.00 Soles (Trescientos Mil con 00/100 Soles), por la venta de los bienes iguales o similares al objeto de la convocatoria, durante los Ocho (8) años anteriores a la fecha de la presentación de Ofertas que se computaran desde la conformidad o emisión del comprobante de pago, según corresponda.

En el caso de postores que declaren tener la condición de micro y pequeña empresa, se acredita una experiencia de S/ 50,000.00 Soles (Cincuenta mil con 00/100soles), por la venta de bienes iguales o similares al objeto de la convocatoria, durante los ocho (8) años anteriores a la fecha de la presentación de ofertas que se computarán desde la fecha de la conformidad o emisión del comprobante de pago, según corresponda. En el caso de consorcios, todos los integrantes deben contar con la condición de micro y pequeña empresa.

Se considerarán bienes similares a los siguientes: todo tipo de BALANZAS PARA CAMIONES y/o BALANZA DE PLATAFORMA DE CUALQUIER CAPACIDAD y/o ADQUISICIÓN DE EQUIPOS E INSTRUMENTOS DE MEDICIÓN y/o SERVICIO DE ACONDICIONAMIENTO DEL ÁREA DE PESAJE PARA LA INSTALACIÓN DE BASCULA Y ACCESORIOS QUE CORRESPONDEN A LA BALANZA DINÁMICA.

6.3. PERSONAL CLAVE

Se requiere dos (02) especialistas para efectuar el objeto de la contratación y la puesta en funcionamiento de la adquisición la plataforma de la Balanza Camionera Digital, siendo:

- ✓ Un (01) Ingeniero Civil, deberá contar con un año de experiencia desde su colegiatura como residente de obra y/o responsable del proyecto y/o Responsable de elaboración, construcción y/o fabricación de plataformas de concreto armado para Balanzas camionera.
- ✓ Un (01) Ingeniero Mecánico y/o Ing. Electrónico y/o Ing. Industrial, deberá contar con un mínimo de un año de experiencia desde su colegiatura en trabajos de instalación y/o calibración de plataforma de Balanza Camionera y/o instrumentos de medición y/o instalación de equipos de pesaje (caseta de control).

.....
Juan Norberto Vizcarra Chambi
INGENIERO MECANICO
CIP 130881

IOARR: "ADQUISICION DE BALANZA PLATAFORMA; REPARACION DE INFRAESTRUCTURA PARA ADMINISTRACION; EN EL (LA) ESTACION DE PESAJE PARA CAMIONES PUENTE CAMIARA DISTRITO DE LOCUMBA, PROVINCIA JORGE BASADRE, DEPARTAMENTO TACNA" con CUI N° 2526636



MUNICIPALIDAD PROVINCIAL JORGE BASADRE
GERENCIA DE DESARROLLO ECONOMICO



El contratista deberá de presentar para el inicio de las prestaciones la colegiatura y la habilidad profesional de los profesionales propuestos.

6.4. ALCANCES Y DESCRIPCIÓN DE LA COMPRA.

6.4.1. BIENES Y EQUIPOS DE ADQUISICIÓN DE BALANZA DE PLATAFORMA.

a) BALANZA CAMIONERA DIGITAL

- ✓ Capacidad : 100 Toneladas.
- ✓ Cantidad : 10 celdas de cargas, digitales
- ✓ Grado Protección : IP 69K – Hermética
- ✓ Construcción : Acero inoxidable, soldado laser.
- ✓ Capacidad : 40 000Kg como mínimo por cada celda.
- ✓ Certificaciones : ISO 9001.
- ✓ Eje x Eje : Software para pesaje ejes de camiones.
- ✓ Reglamentación : D.S. 058-2003-MTC y 006-2008-MTC de pesos y dimensiones (Reglamento Nacional de Vehículos), R.D. N° 2253-2008-mtc/20 (Aplicación de la Norma)

b) 10 CELDAS DE CARGA DIGITAL

- ✓ Cantidad: (10) Diez celdas digitales
- ✓ Las celdas de carga son DIGITALES, tendrán incluida protección IP69K y deberán resistir a un 100% de su capacidad. Además, deberá contar con recubrimiento enmallado para protección contra roedores.
- ✓ La celda deberá estar construida en acero inoxidable herméticamente cerrado, resistente al agua, humedad condensada, polvo, corrosión y ambientes hostiles.
- ✓ Deberá ser de montajes no complicados, ofreciendo versatilidad, calidad y alta capacidad en el pesado.
- ✓ Deberá Incluir accesorios de montaje superior e inferior.
- ✓ La señal de las Celdas de Carga deberá ser totalmente inmune a interferencias de radio, electromagnéticas, rayos y vibraciones.

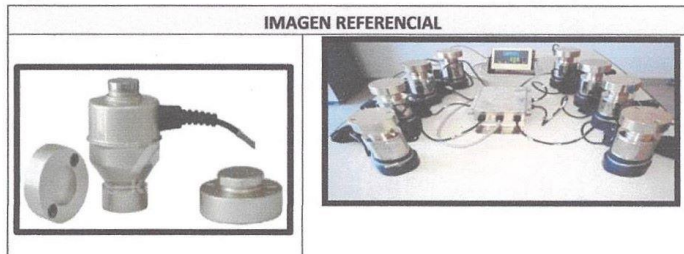

El Sistema de Integración deberá comunicarse en tiempo real con la computadora y/o indicador de peso.

c) 01 CAJA DIGITAL DE DIAGNOSTICO DE CELDAS

- ✓ Evaluación de cada uno de las celdas de carga en simultáneo en todo momento.
- ✓ El ajuste de calibración no requiere de potenciómetros, la señal que sale es digital.
- ✓ Es compatible con diversas celdas de carga comerciales.
- ✓ Trasmisión encriptado de datos para pesaje legal.

IOARR: "ADQUISICION DE BALANZA PLATAFORMA; REPARACION DE INFRAESTRUCTURA PARA ADMINISTRACION; EN EL (LA) ESTACION DE PESAJE PARA CAMIONES PUENTE CAMIARA DISTRITO DE LOCUMBA, PROVINCIA JORGE BASADRE, DEPARTAMENTO TACNA" con CUI N° 2526636

Juan Norberto Vizcarra Chambi
INGENIERO MECANICO
CIP 130881



MUNICIPALIDAD PROVINCIAL JORGE BASADRE
GERENCIA DE DESARROLLO ECONOMICO



- ✓ Grado Protección: IP 68
- ✓ Construcción: Acero inoxidable

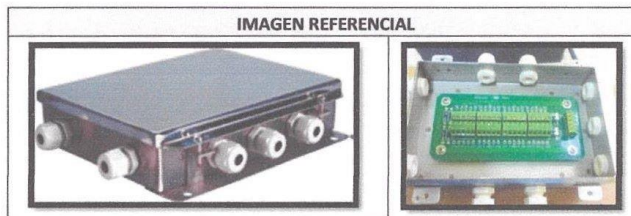

d) **01 INDICADOR DIGITAL DE PESAJE**

- ✓ Cantidad: 01 pieza.
- ✓ La Pantalla táctil deberá ser a full color o pantalla en LCD o pantalla LED.
- ✓ Alta velocidad de conversión.
- ✓ Configuración y calibración totalmente DIGITAL, controlada desde el indicador de peso.
- ✓ Alimentación a 220VAC+/-10% - 50/60Hz.
- ✓ Alimenta hasta 16 celdas de carga.
- ✓ Salida serial RS232C para comunicación a impresora y PC.
- ✓ Interfase serial RS485C, para la comunicación con las celdas de carga digitales.
- ✓ Grado Protección: IP 66.
- ✓ Construcción: Acero inoxidable.
- ✓ Certificaciones: ISO 9001.



e) **01 DISPLAY REMOTO DE PESOS PANORÁMICOS:**

La caseta de Pesaje contará con un Display Remoto de Pesos Panorámico, con las siguientes características:

- ✓ Dimensiones (78 cm x 26 cm)
- ✓ Dígitos de 12.5 cm (5" pulgadas) en matriz de puntos.
- ✓ Visibilidad: 35 metros.
- ✓ Para ser colocado bajo techo o en exteriores.
- ✓ Construcción metálica con protección epoxica y recubrimiento de pintura mate para evitar reflejos de luz indeseada.
- ✓ Gran pantalla electrónica LED para visualización de los pesos aun en la oscuridad.

Juan Norberto Vizcarra Chambi
INGENIERO MECANICO
CIP 130881

IOARR: "ADQUISICION DE BALANZA PLATAFORMA; REPARACION DE INFRAESTRUCTURA PARA ADMINISTRACION; EN EL (LA) ESTACION DE PESAJE PARA CAMIONES PUENTE CAMIARA DISTRITO DE LOCUMBA, PROVINCIA JORGE BASADRE, DEPARTAMENTO TACNA" con CUI N° 2526636



MUNICIPALIDAD PROVINCIAL JORGE BASADRE
GERENCIA DE DESARROLLO ECONOMICO

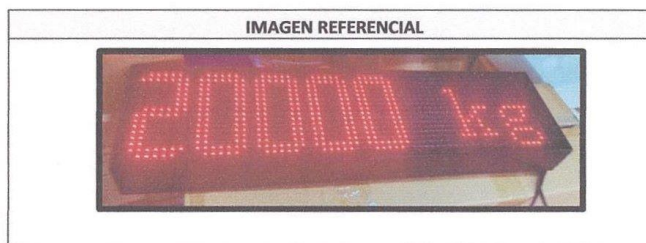

f) 01 TABLERO DE PROTECCIÓN ELÉCTRICA DE 1500 KVA:

El tablero de protección eléctrica de 1500KVA, deberá contar con las siguientes características:

- ✓ 01 transformador de aislamiento
- ✓ 01 UPS interactivo
- ✓ Material del tablero será de poliéster no conductivo
- ✓ El tablero deberá tener: llave térmica, ventilador de entrada de aire y ventilador de extracción de aire.

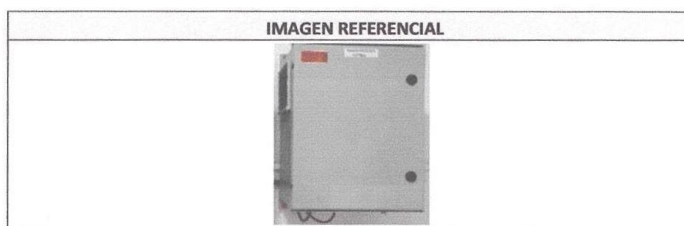

g) 01 KIT DE EQUIPAMIENTO DE CASETA

- ✓ La empresa proporcionará una computadora compatible, para uso exclusivo del programa de pesaje y reportes; impresora multifuncional y una impresora para imprimir tickets.

	EQUIPAMIENTO MINIMO	IMAGEN REFERENCIAL
01 COMPUTADORA	<ul style="list-style-type: none"> ✓ Procesador : Intel Core i5 ✓ Memoria Ram : 8GB DDR3 ✓ Disco Solido : 120 GB SSD ✓ Disco Duro : 500 GB HDD ✓ Monitor : 19.5" ✓ Teclado/mouse : USB ✓ Sistema Operativo : Windows 11 	

IOARR: "ADQUISICION DE BALANZA PLATAFORMA; REPARACION DE INFRAESTRUCTURA PARA ADMINISTRACION; EN EL (LA) ESTACION DE PESAJE PARA CAMIONES PUENTE CAMIARA DISTRITO DE LOCUMBA, PROVINCIA JORGE BASADRE, DEPARTAMENTO TACNA" con CUI N° 2526636

Juan Norberto Vizcarra Chambi
INGENIERO MECANICO
CIP/130881



MUNICIPALIDAD PROVINCIAL JORGE BASADRE
GERENCIA DE DESARROLLO ECONOMICO



	EQUIPAMIENTO MINIMO	IMAGEN REFERENCIAL
01 IMPRESORA	<ul style="list-style-type: none">✓ Impresora Multifuncional de sistema continuo✓ Fácil configuración, facilidad de uso, funcionalidad todo en uno.✓ Impresión, copiado y escaneo.✓ Velocidad: Bk 10.8 ipm; Color: 6.0 ipm	
01 IMPRESORA DE TICKET	<ul style="list-style-type: none">✓ Impresora de tickets para puntos de venta asequible, de alta velocidad de impresión y con funciones para ahorro de costes.✓ Económica: Función de reducción automática del papel.✓ Fiable: Vida útil del mecanismo de 15 millones de líneas✓ Velocidad de impresión rápida: Velocidad de impresión de 200 mm/s✓ Conectividad USB✓ Capacidad de columnas Papel de 80 mm de ancho: 48/64, Papel de 58 mm de ancho: 35/46	

h) **SOFTWARE DE CONTROL PARA PESAJE DE CAMIONES:**

- ✓ El software de pesaje es un sistema para el registro y control para los pesajes de vehículos.
- ✓ El software dispone de claves de acceso al momento que el usuario ingresa al sistema.
- ✓ El software controlara las entradas, salidas, reportes por día, semanal, mensual y total.
- ✓ El software de pesaje permite ingresar e imprimir los siguientes datos: Fecha y hora de pesada, numero correlativo de ticket, placa de vehículo, transportista, razón social del cliente, producto, guía de transportista y observaciones. (PROGRAMA BASICO DE PESAJE).

Juan Norberto Vizcarra Chambi
INGENIERO MECANICO
CIP 130881

IOARR: "ADQUISICION DE BALANZA PLATAFORMA; REPARACION DE INFRAESTRUCTURA PARA ADMINISTRACION; EN EL (LA) ESTACION DE PESAJE PARA CAMIONES PUENTE CAMIARA DISTRITO DE LOCUMBA, PROVINCIA JORGE BASADRE, DEPARTAMENTO TACNA" con CUI N° 2526636





MUNICIPALIDAD PROVINCIAL JORGE BASADRE
GERENCIA DE DESARROLLO ECONOMICO



Refuerzo de acero corrugado, según planos del proveedor.

Vaciado de concreto (se tendrá que entregar el certificado de calidad y diseño de mezcla de la planta concretera)

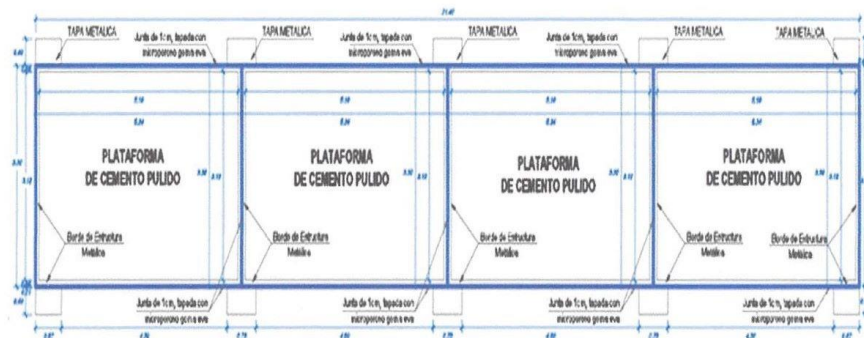

EL PROCESO CONSTRUCTIVO DE LAS PLATAFORMAS METÁLICAS:

El proveedor determinará si serán ensambladas in situ o en taller.

Será ensamblado utilizando pernos y/o soldadura para las uniones de las piezas.

El perfil mínimo a utilizar será 12" x 26 lbs.

El tipo de acero a utilizar será ASTM-A36.

El proveedor deberá presentar un informe del ensamblado ya sea por soldadura o pernos; el cual será firmado por el profesional responsable propuesto.

Gráfico N° 01: Planimetría de una plataforma (referencial)

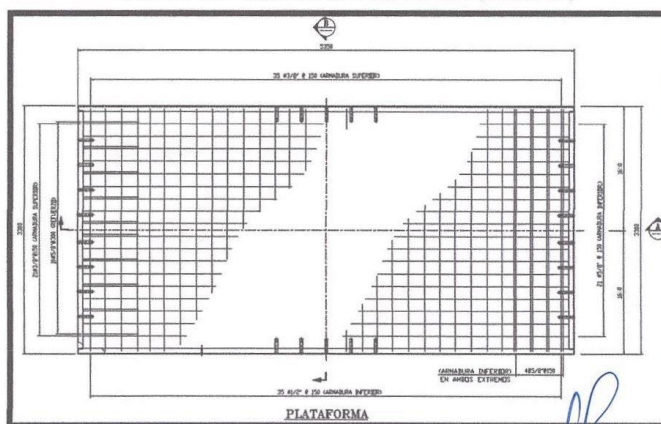

Juan Norberto X. Xarxa Chambi
INGENIERO MECANICO
CIP 130881

IOARR: "ADQUISICION DE BALANZA PLATAFORMA; REPARACION DE INFRAESTRUCTURA PARA ADMINISTRACION; EN EL (LA) ESTACION DE PESAJE PARA CAMIONES PUENTE CAMIARA DISTRITO DE LOCUMBA, PROVINCIA JORGE BASADRE, DEPARTAMENTO TACNA" con CUI N° 2526636



MUNICIPALIDAD PROVINCIAL JORGE BASADRE
GERENCIA DE DESARROLLO ECONOMICO



Gráfico N° 02: Sección "A" de una plataforma



Gráfico N° 03: Sección "B" de una plataforma



Las dimensiones de las plataformas metálicas serán, de acuerdo a una fosa existente de 21.45m x 3.33m (largo x ancho).

Para el apoyo de las celdas de carga, será sobre las zapatas; el cliente deberá garantizar el correcto anclaje de las placas base a la zapata; además, de utilizar aditivos como puentes de adherencia entre concretos.

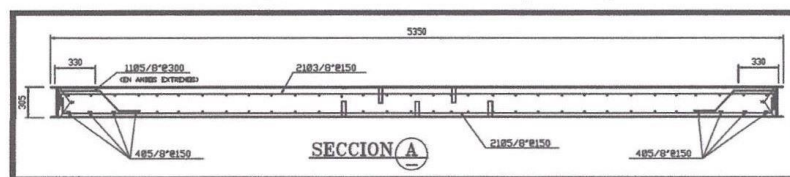
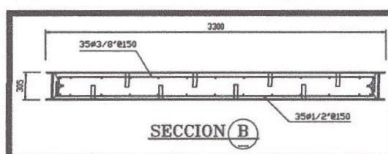
Las plataformas metálicas recibirán un tratamiento previo al proceso de pintura el que consta de la aplicación de una base de producto anticorrosivo y epóxido de rápido secado de buenas propiedades a la corrosión en ambientes industriales (5 manos).

IMAGEN REFERENCIAL

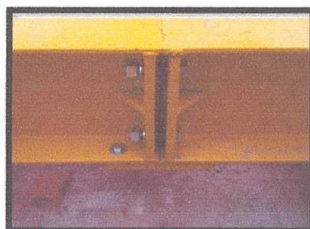

Empalme o union de vigas principales

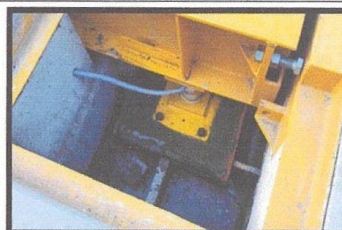

Instalacion de celdas de carga

b) **BASES GUIA:**

El proveedor deberá suministrar:

- ✓ 20 bases metálicas guías para las celdas de carga en acero ASTM A-36.

Juan Norberto Vizcarra Chambi
INGENIERO MECANICO
CIP 130881

IOARR: "ADQUISICION DE BALANZA PLATAFORMA; REPARACION DE INFRAESTRUCTURA PARA ADMINISTRACION; EN EL (LA) ESTACION DE PESAJE PARA CAMIONES PUENTE CAMIARA DISTRITO DE LOCUMBA, PROVINCIA JORGE BASADRE, DEPARTAMENTO TACNA" con CUI N° 2526636



MUNICIPALIDAD PROVINCIAL JORGE BASADRE
GERENCIA DE DESARROLLO ECONOMICO



c) **PARACHOQUES DE ENTRADA Y SALIDA:**

- ✓ Para absorber las frenadas de los vehículos y mantener las plataformas metálicas alineadas, el proveedor deberá proponer la utilización de pernos de regulación como mínimo de grado cinco, los que interactuarán con los guardacantos de perfil angular que están anclados a los muros frontales a la entrada y salida de la fosa.

d) **TAPAS DE INSPECCION:**

- ✓ Se instalará 10 tapas metálicas de inspección para cubrir los 10 buzones de inspección donde estarán ubicadas las Celdas de carga.
- ✓ Serán de tipo pesado que permitirán el paso de camiones cargados sobre las tapas, serán fabricados con acero ASTM A-36.
- ✓ Las tapas metálicas deberán estar diseñadas para el paso de camiones de tal forma de hacerlas indeformables, evitando que las tapas se doblen o hundan y que puedan ocurrir accidentes que puedan afectar a los peatones y camiones.

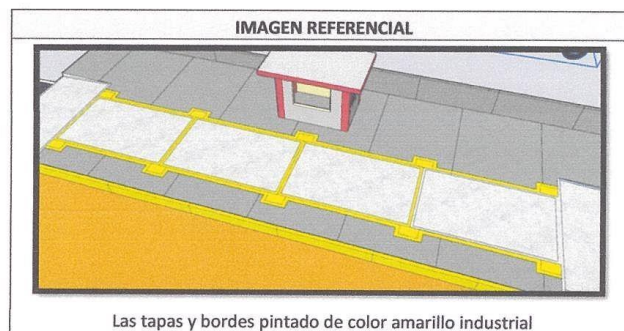

Las tapas y bordes pintado de color amarillo industrial

e) **INSTALACIÓN DE LAS PLATAFORMAS METÁLICAS:**

Será ejecutado por personal especializado de la empresa o proveedor, contará con sus propias herramientas y sistema hidráulico para el izaje y montaje de las plataformas metálicas.

El montaje se realiza en tres etapas como mínimo:

- ✓ Etapa 1: Ensamblaje de plataformas metálicas, colocación de acero corrugado de refuerzo y vaciado de concreto, curado de concreto y fraguado según diseño de mezcla.
- ✓ Etapa 2: Montaje de plataformas, colocación placas de anclaje en zapatas, instalación de celdas de carga, colocación de aditivo puente de adherencia y fraguado.
- ✓ Etapa 3: Instalación de componentes electrónicos al interior de la caseta de control, calibración, pruebas de funcionamiento y capacitación.

Juan Norberto Jicarra Chambi
INGENIERO MECANICO
CIP 130881



MUNICIPALIDAD PROVINCIAL JORGE BASADRE
GERENCIA DE DESARROLLO ECONOMICO



IMAGEN REFERENCIAL



Instalación de plataforma



Movilización de plataforma

f) **CALIBRACION.**

La calibración de la Balanza se realizará mediante comparación de cargas, la manipulación y medición serán realizados por los especialistas por parte del proveedor.

La calibración incluida se hará con un camión pre pesado que proporcionará LA ENTIDAD, de 20 toneladas como mínimo.

Adicionalmente para la prueba de esquinas, la entidad suministrara un vehículo que ingrese en una plataforma como un montacarga o una camioneta pick up para determinar un peso exacto de peso del vehículo y el peso de la carga.

La ENTIDAD, realizara posteriormente la certificación de la Balanza Plataforma por INACAL u otro ente autorizado y/u homologado.

6.4.4. CONSIDERACIONES DE LA INSTALACIÓN Y ENTREGA DE LA BALANZA PLATAFORMA

a) **PLAN DE TRABAJO:**

El PROVEEDOR elaborará el "Plan de Trabajo"; indicando en cronograma de entregas de los componentes metálicos, componentes electrónicos y las instalaciones correspondientes, este plan de trabajo deberá ceñirse estrictamente al procedimiento que indique la correspondiente norma, método y especificación técnica.

- ✓ La presentación del Plan de Trabajo, será considerado como una actividad del Presupuesto del proveedor y será firmado por el especialista propuesto en todas sus páginas.
- ✓ El Plan de Trabajo, se presentará en versión impresa (03 originales) y electrónicamente en CD (03 copias). Las hojas de textos se presentarán en formato A4.
- ✓ El proveedor tendrá un plazo de 3 días calendarios a la notificación de la orden de compra.
- ✓ Una vez aprobado el "Plan de Trabajo" por parte del Responsable de Proyecto e Inspector de Obra, el contratista dará inicio a la ejecución de los trabajos de la ADQUISICIÓN DE UNA BALANZA DE 100 TON, INCLUYE INSTALACION Y PUESTO EN OPERATIVIDAD.

b) **RECURSOS A SER PREVISTOS POR EL PROVEEDOR:**

El Suministro e Instalación será a todo costo, el proveedor asumirá el costo total del AQUISICION DE BALANZA DE 100 TON, INCLUYE INSTALACION Y PUESTO EN OPERATIVIDAD; (materiales, mano de obra, herramientas, alimentación del personal, estadía de su personal a cargo, pago de operadores calificado y otros gastos que generen serán asumidos por el proveedor)

IOARR: "ADQUISICION DE BALANZA PLATAFORMA; REPARACION DE INFRAESTRUCTURA PARA ADMINISTRACION; EN EL LA ESTACION DE PESAJE PARA CAMIONES PUENTE CAMIARA DISTRITO DE LOCUMBA, PROVINCIA JORGE BASADRE, DEPARTAMENTO TACNA" con CUI N° 2526636

Juan Norberto Vizcarra Chambi
INGENIERO MECANICO
CIP 130881



MUNICIPALIDAD PROVINCIAL JORGE BASADRE
GERENCIA DE DESARROLLO ECONOMICO



- ✓ Mano de Obra: el personal propuesto encargado en realizar el trabajo deberá tener experiencia en la realización de los trabajos similares, así como implementos de seguridad adecuados (cascos, guantes, arnés, chalecos de seguridad, zapatos de seguridad) los cuales los utilizarán en todo momento durante la ejecución de los trabajos.
- ✓ Todo el personal durante la ejecución de los trabajos deberá contar con seguro contra todo riesgo – SCTR, el cual será asumido por el proveedor.
- ✓ Transporte: el proveedor deberá tener la capacidad operativa para ejecutar concluir la compra asegurando sus equipos necesarios para la instalación de equipo de balanza plataforma de 100 toneladas.
- ✓ El contratista deberá contar con las medidas de seguridad necesarias para la ejecución de este tipo de servicios, EPP'S en todos sus trabajadores.
- ✓ Ante cualquier duda deberá consultar al área usuaria.

c) **REGLAMENTOS TECNICOS, NORMAS METEOROLOGICAS Y/O SANITARIAS NACIONALES**

Todas las empresas que brindan suministros y/o servicios a la Entidad deberán estar enmarcadas de acuerdo a los niveles de riesgo que indica la R.M N° 1275-2021.

- ✓ El SERVIDOR es responsable del cumplimiento de las normas, protocolos y/o medidas de bioseguridad y/o control sanitario emitidas por el Estado como prevención y control de la propagación del COVID 19. Estos deberán ser aplicados al inicio, durante y hasta la finalización de la ejecución del servicio, en los extremos que correspondan teniendo en cuenta el tipo de servicio a ejecutar.
- ✓ El uso de mascarilla y/o respirador es obligatorio al ingreso y durante toda la jornada de trabajo.
- ✓ Mantener la distancia social no menor de dos (02) metros entre personas mientras permanecen en las instalaciones del IOARR.
- ✓ Practicar la higiene respiratoria, toser o estornudar sobre la flexura del codo (cubriendo la nariz y la boca) o con un pañuelo desechable al toser o estornudar y luego botarlo a la basura, aun cuando tenga la mascarilla puesta debiendo lavarse las manos inmediatamente.
- ✓ Al ingresar al centro de trabajo y al finalizar la jornada laboral el colaborador deberá pasar por el control de temperatura corporal, en caso algún trabajador de la contratista presente una temperatura igual o mayor a 38°C se les indicará que no podrán ingresar y se les recomendará retornar a sus domicilios, considerando que dicha temperatura podría ser un signo de alarma para identificar la necesidad de atención medica en casos de COVID-19.
- ✓ Lavarse las manos con agua y jabón por un tiempo mínimo de 20 segundos o usar alcohol en gel.
- ✓ Evitar aglomeraciones o permanecer mayor tiempo del necesario en los pasadizos, servicios higiénicos, etc.
- ✓ Si ingresan herramientas de trabajo, estas tendrán que ser desinfectadas en la puerta de ingreso.

.....
Juan Norberto Vizcarra Chambi
INGENIERO MECANICO
CIP 130881

IOARR: "ADQUISICION DE BALANZA PLATAFORMA; REPARACION DE INFRAESTRUCTURA PARA ADMINISTRACION; EN EL (LA) ESTACION DE PESAJE PARA CAMIONES PUENTE CAMIARA DISTRITO DE LOCUMBA, PROVINCIA JORGE BASADRE, DEPARTAMENTO TACNA" con CUI N° 2526636



MUNICIPALIDAD PROVINCIAL JORGE BASADRE
GERENCIA DE DESARROLLO ECONOMICO



control de calidad del acero, control de calidad de la soldadura e insumos relacionados a la estructura metálica de la plataforma de la balanza.

j) **GARANTÍAS**

- ✓ Estructura metálica y concreto armado: Siete (7) años
- ✓ Equipos electrónicos un (1) año.

7. **LUGAR DE PRESTACION DE LA COMPRA:**

La ejecución del servicio se realizará en la zona del Asentamiento Humano Puente Camiara, Distrito de Locumba – Departamento Tacna, el servicio de instalación de plataformas y calibrado de balanza se realizará en coordinación con el responsable del proyecto: IOARR "ADQUISICIÓN DE BALANZA PLATAFORMA; REPARACIÓN DE INFRAESTRUCTURA PARA ADMINISTRACIÓN; EN EL (LA) ESTACIÓN DE PESAJE PARA CAMIONES PUENTE CAMIARA DISTRITO DE LOCUMBA, PROVINCIA JORGE BASADRE, DEPARTAMENTO TACNA".

8. **PLAZO DE ENTREGA**

El contratista tendrá un plazo de 60 días calendarios, contados a partir del día siguiente de ejecución del contrato, para la ejecución de la prestación de la adquisición e instalación de la plataforma de la Balanza y equipos, los mismos que se contabilizarán de la siguiente manera:

- ✓ 25 días calendarios como máximo, para la entrega y transporte de paneles estructurales
- ✓ 25 días calendarios como máximo, para la instalación electrónica de la balanza camionera digital y todo lo que comprende dentro de la instalación.
- ✓ 03 días calendarios como Máximo, para la Prueba de funcionamiento, en el cual se levantará un acta de funcionamiento donde deberá de firmar el responsable del proyecto, el inspector de obra y el representante de la empresa.
- ✓ 07 días, para realizar dos capacitaciones de la operatividad de los equipos, manejo y administración de la balanza y todos sus componentes en un periodo de 4 horas por día, previa coordinación con el responsable del proyecto.

En caso de presentarse observaciones estas deberán ser subsanadas en un plazo mínimo de 2 días calendario y un máximo de 8 días calendarios de luego de haber sido notificado.

9. **CONFIDENCIALIDAD**

El proveedor deberá guardar confidencialidad sobre los aspectos relacionados a la prestación, no encontrándose autorizado por la entidad para divulgación de la información.

10. **PROPIEDAD INTELECTUAL**

Los derechos de propiedad, derechos de autor y otros derechos de cualquier naturaleza sobre el servicio, serán concedidos exclusivamente a la entidad.

11. **MEDIDAS DE CONTROL DURANTE LA EJECUCIÓN CONTRACTUAL**

Las medidas de ejecución contractual estarán a cargo del responsable del área usuaria quien otorgará conformidad al cumplimiento del servicio en el plazo establecido.

12. **CONFORMIDAD**

La recepción y conformidad de la prestación se regula por lo dispuesto en el artículo 168 de la Ley de contrataciones del Estado. La recepción será otorgada por el área de almacén y la conformidad será otorgada por el responsable del proyecto con firma del inspector en el plazo de 07 días de producida la recepción.

IOARR: "ADQUISICION DE BALANZA PLATAFORMA; REPARACION DE INFRAESTRUCTURA PARA ADMINISTRACION; EN EL (LA) ESTACION DE PESAJE PARA CAMIONES PUENTE CAMIARA DISTRITO DE LOCUMBA, PROVINCIA JORGE BASADRE, DEPARTAMENTO TACNA" con CUI N° 2526636

Juan Norberto Xizgarra Chambi
INGENIERO MECANICO
CIP 130881



MUNICIPALIDAD PROVINCIAL JORGE BASADRE
GERENCIA DE DESARROLLO ECONOMICO



13. PAGO

Se realizará el Pago en dos Armadas:

El primer pago: será del 50% a la entrega de las 04 plataformas metálicas y su posterior vaciado de concreto armado de $f'c=280\text{Kg/cm}^2$, previa conformidad otorgada por el responsable de proyecto (área usuaria) con el V°B° del inspector de obra en señal de conformidad, previa presentación de solicitud de primer pago del bien por parte del proveedor mediante mesa de partes de la entidad.

Segundo pago: será del 50% a la instalación, puesta en operatividad y capacitación de la Balanza Plataforma de 100 toneladas, previa presentación de:

- Informe Técnico Sustentatorio de la entrega, instalación, operatividad y capacitación de la Balanza Plataforma de 100 toneladas, emitido por el proveedor y firmado por los profesionales propuestos.
- Conformidad otorgada por el responsable de proyecto (área usuaria) con el V°B° del inspector de obra en señal de conformidad.
- Guías de Remisión de la recepción de las plataformas metálicas y equipos electrónicos.
- Factura autorizada por Sunat

EL INFORME TÉCNICO SUSTENTATORIO DEL PROVEEDOR DEBERÁ CONTENER LO SIGUIENTE:

- ✓ Memoria Descriptiva.
- ✓ Relación de personal, equipos y herramientas utilizadas.
- ✓ Desarrollo de la ejecución de trabajos correspondientes.
- ✓ Panel Fotográfico (Antes, Durante y Después).

14. PENALIDADES:

Si el proveedor incurre en retraso injustificado en la presente Adquisición, la entidad le aplicará al proveedor una penalidad, por cada día de atraso, hasta por un monto máximo equivalente al 10% del monto del contrato vigente la penalidad se aplica automáticamente y se calcula de acuerdo a la siguiente fórmula:

$$\text{Penalidad Diaria} : \quad 0.10 \times \text{Monto} \\ \text{F x Plazo en días}$$

Dónde: F = 0.40 para plazos menores o iguales a sesenta (60) días.

Dónde: F = 0.25 para plazos mayores a sesenta (60) días.

15. RESPONSABILIDAD POR VICIOS OCULTOS

El plazo máximo de responsabilidad del contratista es de un (1) año contado a partir de la conformidad otorgada por la entidad.

16. FUENTE DE FINANCIAMIENTO/AFECCION PRESUPUESTAL

FUENTE DE FINANCIAMIENTO	: 5 Recursos Determinados
	18 Canon y Sobre Canon Y Regalías Mineras.
PARTIDA PRESUPUESTAL	: 2 6 3 2 9 5
META	: 123
TAREA	: Costo Directo. Componente 02

IOARR: "ADQUISICION DE BALANZA PLATAFORMA; REPARACION DE INFRAESTRUCTURA PARA ADMINISTRACION; EN EL(LA) ESTACION DE PESAJE PARA CAMIONES PUENTE CAMIARA DISTRITO DE LOCUMBA, PROVINCIA JORGE BASADRE, DEPARTAMENTO TACNA" con CUI N° 2526636

Juan Norberto Vizcarra Chambi
INGENIERO MECANICO
CIF 130881

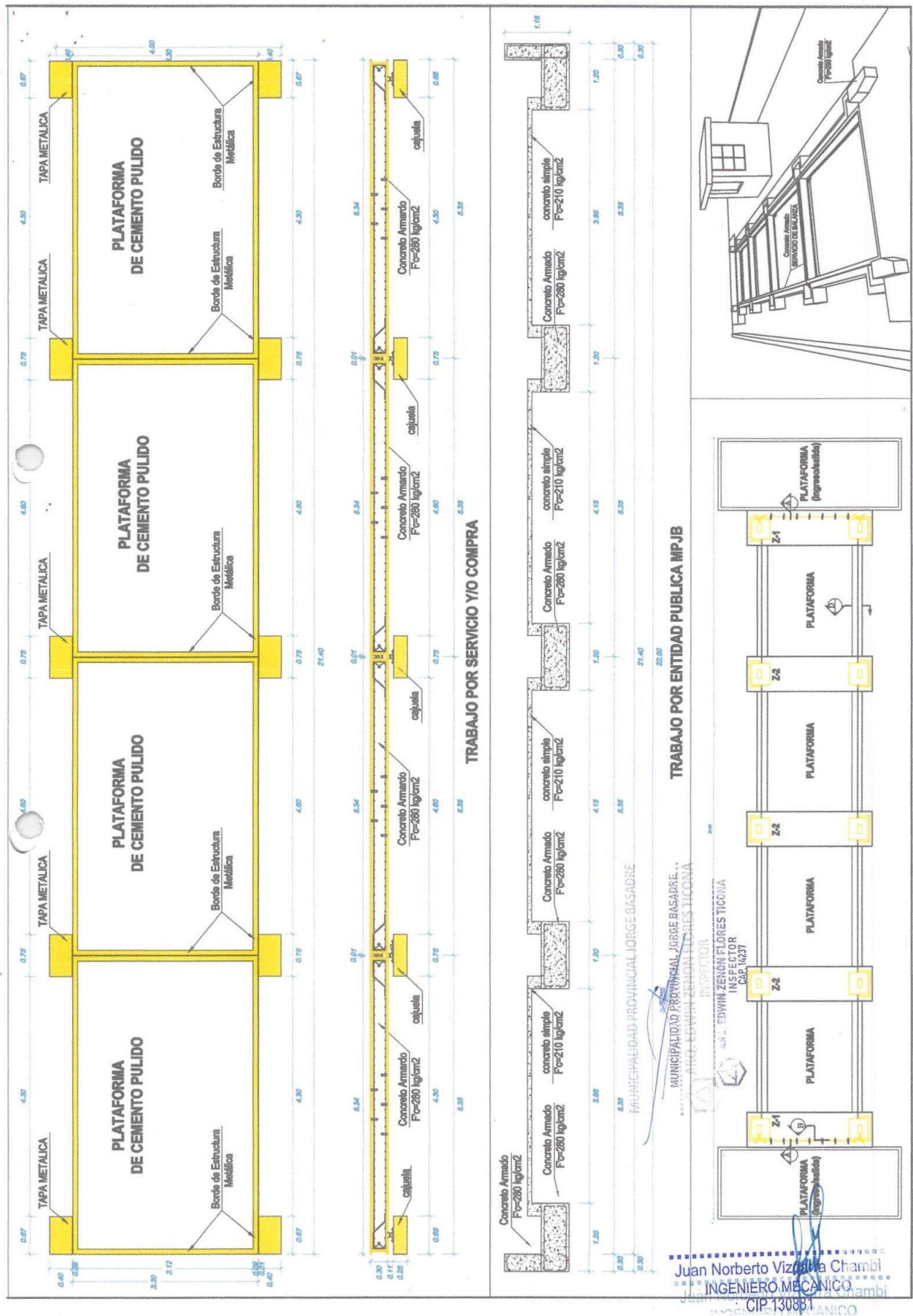

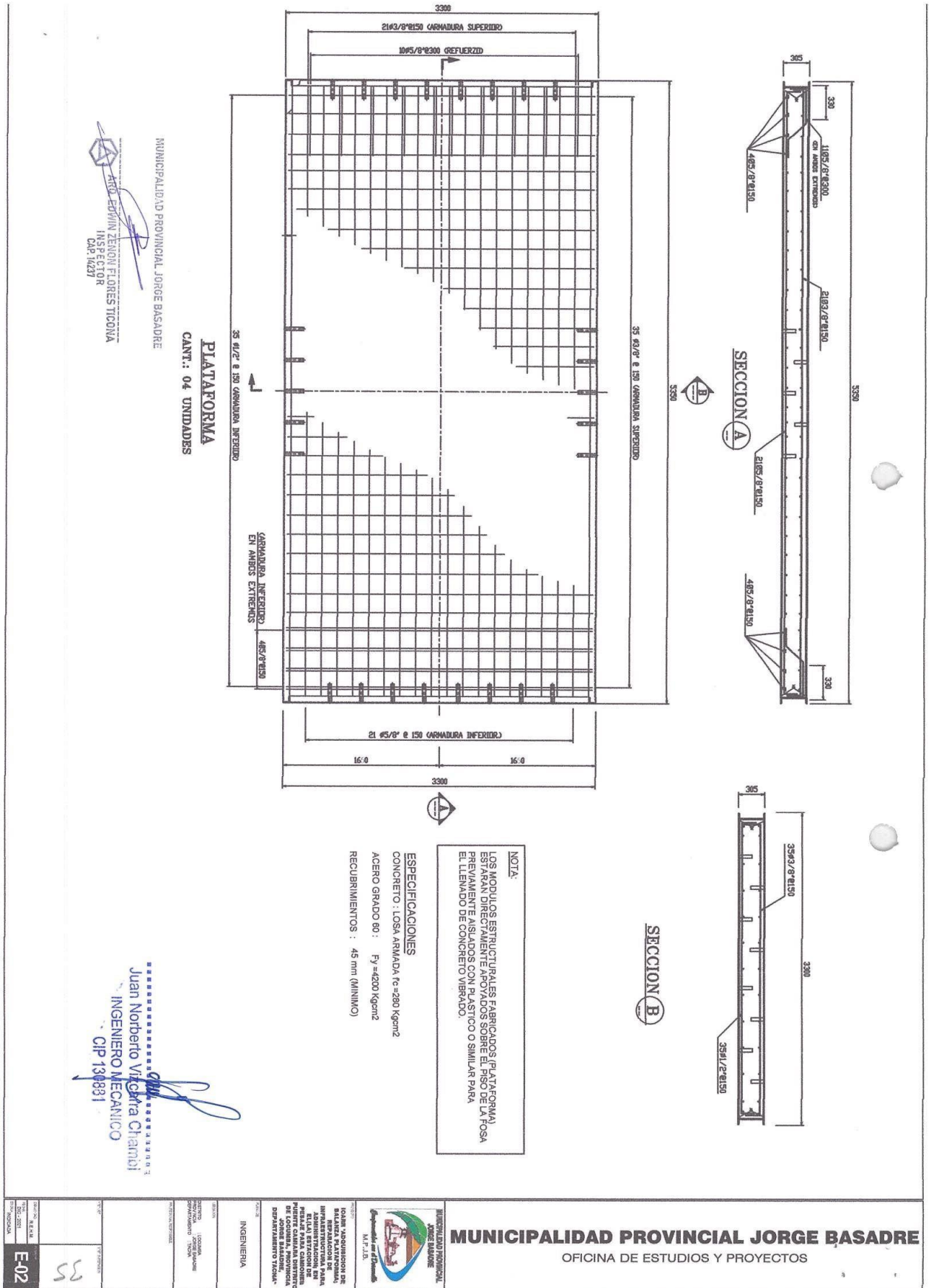

Importante

Para determinar que los postores cuentan con las capacidades necesarias para ejecutar el contrato, el órgano encargado de las contrataciones o el comité de selección, según corresponda, incorpora los requisitos de calificación previstos por el área usuaria en el requerimiento, no pudiendo incluirse requisitos adicionales, ni distintos a los siguientes:

3.2. REQUISITOS DE CALIFICACIÓN

B.	EXPERIENCIA DEL POSTOR EN LA ESPECIALIDAD
	<p><u>Requisitos:</u></p> <p>El postor debe acreditar un monto facturado acumulado equivalente a S/ 300,000.00 (TRESCIENTOS MIL CON 00/100 SOLES, por la venta de bienes iguales o similares al objeto de la convocatoria, durante los ocho (8) años anteriores a la fecha de la presentación de ofertas que se computarán desde la fecha de la conformidad o emisión del comprobante de pago, según corresponda.</p> <p>En el caso de postores que declaren en el Anexo N° 1 tener la condición de micro y pequeña empresa, se acredita una experiencia de S/ 50,000.00 (CINCUENTA MIL CON 00/100 SOLES), por la venta de bienes iguales o similares al objeto de la convocatoria, durante los ocho (8) años anteriores a la fecha de la presentación de ofertas que se computarán desde la fecha de la conformidad o emisión del comprobante de pago, según corresponda. En el caso de consorcios, todos los integrantes deben contar con la condición de micro y pequeña empresa.</p> <p>Se consideran bienes similares a los siguientes: BALANZAS PARA CAMIONES Y/O BALANZA DE PLATAFORMA DE CUALQUIER CAPACIDAD Y/O ADQUISICION DE EQUIPOS E INSTRUMENTOS DE MEDICION Y/O SERVICIO DE ACONDICIONAMIENTO DEL AREA DE PESAJE PARA LA INSTALACION DE BASCULA Y ACCESORIOS QUE CORRESPONDEN A LA BALANZA DINAMICA.</p> <p><u>Acreditación:</u></p> <p>La experiencia del postor en la especialidad se acreditará con copia simple de (i) contratos u órdenes de compra, y su respectiva conformidad o constancia de prestación; o (ii) comprobantes de pago cuya cancelación se acredite documental y fehacientemente, con voucher de depósito, nota de abono, reporte de estado de cuenta, cualquier otro documento emitido por Entidad del sistema financiero que acredite el abono o mediante cancelación en el mismo comprobante de pago¹¹ correspondientes a un máximo de veinte (20) contrataciones.</p> <p>En caso los postores presenten varios comprobantes de pago para acreditar una sola contratación, se debe acreditar que corresponden a dicha contratación; de lo contrario, se asumirá que los comprobantes acreditan contrataciones independientes, en cuyo caso solo se considerará, para la evaluación, las veinte (20) primeras contrataciones indicadas en el Anexo N° 8 referido a la Experiencia del Postor en la Especialidad.</p> <p>En el caso de suministro, solo se considera como experiencia la parte del contrato que haya sido ejecutada durante los ocho (8) años anteriores a la fecha de presentación de ofertas, debiendo adjuntarse copia de las conformidades correspondientes a tal parte o los respectivos comprobantes de pago cancelados.</p> <p>En los casos que se acredite experiencia adquirida en consorcio, debe presentarse la promesa de consorcio o el contrato de consorcio del cual se desprenda fehacientemente el porcentaje de las obligaciones que se asumió en el contrato presentado; de lo contrario, no se computará la experiencia proveniente de dicho contrato.</p> <p>Asimismo, cuando se presenten contratos derivados de procesos de selección convocados antes del 20.09.2012, la calificación se ceñirá al método descrito en la Directiva "Participación de Proveedores en Consorcio en las Contrataciones del Estado", debiendo presumirse que el porcentaje de las obligaciones</p>

¹¹ Cabe precisar que, de acuerdo con la **Resolución N° 0065-2018-TCE-S1 del Tribunal de Contrataciones del Estado**:

"... el solo sello de cancelado en el comprobante, cuando ha sido colocado por el propio postor, no puede ser considerado como una acreditación que produzca fehaciencia en relación a que se encuentra cancelado. Admitir ello equivaldría a considerar como válida la sola declaración del postor afirmando que el comprobante de pago ha sido cancelado"

(...)

"Situación diferente se suscita ante el sello colocado por el cliente del postor [sea utilizando el término "cancelado" o "pagado"] supuesto en el cual sí se contaría con la declaración de un tercero que brinde certeza, ante la cual debiera reconocerse la validez de la experiencia".

	<p>equivale al porcentaje de participación de la promesa de consorcio o del contrato de consorcio. En caso que en dichos documentos no se consigne el porcentaje de participación se presumirá que las obligaciones se ejecutaron en partes iguales.</p> <p>Si el titular de la experiencia no es el postor, consignar si dicha experiencia corresponde a la matriz en caso que el postor sea sucursal, o fue transmitida por reorganización societaria, debiendo acompañar la documentación sustentatoria correspondiente.</p> <p>Si el postor acredita experiencia de otra persona jurídica como consecuencia de una reorganización societaria, debe presentar adicionalmente el Anexo N° 9.</p> <p>Cuando en los contratos, órdenes de compra o comprobantes de pago el monto facturado se encuentre expresado en moneda extranjera, debe indicarse el tipo de cambio venta publicado por la Superintendencia de Banca, Seguros y AFP correspondiente a la fecha de suscripción del contrato, de emisión de la orden de compra o de cancelación del comprobante de pago, según corresponda.</p> <p>Sin perjuicio de lo anterior, los postores deben llenar y presentar el Anexo N° 8 referido a la Experiencia del Postor en la Especialidad.</p> <div> <p>Importante</p> <p><i>En el caso de consorcios, solo se considera la experiencia de aquellos integrantes que se hayan comprometido, según la promesa de consorcio, a ejecutar el objeto materia de la convocatoria, conforme a la Directiva "Participación de Proveedores en Consorcio en las Contrataciones del Estado".</i></p> </div>
C.	CAPACIDAD TÉCNICA Y PROFESIONAL
C.1	EXPERIENCIA DEL PERSONAL CLAVE
	<p><u>Requisitos:</u></p> <p>01 INGENIERO CIVIL: CON UN (01) AÑO DE EXPERIENCIA (CONTABILIZADO DESDE SU COLEGIATURA) COMO RESIDENTE DE OBRA Y/O RESPONSABLE DE PROYECTO Y/O RESPONSABLE DE ELABORACION, CONSTRUCCION Y/O FABRICACION DE PLATAFORMAS DE CONCRETO ARMADO PARA BALANZA CAMIONERA.</p> <p>01 INGENIERO MECANICO Y/O INGENIERO ELECTRONICO Y/O INGENIERO INDUSTRIAL: CON UN (01) AÑO DE EXPERIENCIA (CONTABILIZADO DESDE SU COLEGIATURA) EN TRABAJOS DE INSTALACION Y/O CALIBRACION DE PLATAFORMA DE BALANZA CAMIONERA Y/O INSTRUMENTOS DE MEDICION Y/O INSTALACION DE EQUIPOS DE PESAJE (CASETA DE CONTROL).</p> <p><u>Acreditación:</u></p> <p>La experiencia del personal clave se acreditará con cualquiera de los siguientes documentos: (i) copia simple de contratos y su respectiva conformidad o (ii) constancias o (iii) certificados o (iv) cualquier otra documentación que, de manera fehaciente demuestre la experiencia del personal propuesto.</p> <div> <p>Importante</p> <ul style="list-style-type: none"> <i>El tiempo de experiencia mínimo debe ser razonable y congruente con el periodo en el cual el personal ejecutará las actividades para las que se le requiere, de forma tal que no constituya una restricción a la participación de postores.</i> <i>Los documentos que acreditan la experiencia deben incluir los nombres y apellidos del personal clave, el cargo desempeñado, el plazo de la prestación indicando el día, mes y año de inicio y culminación, el nombre de la Entidad u organización que emite el documento y la fecha de emisión y nombres y apellidos de quien suscribe el documento.</i> <i>En caso los documentos para acreditar la experiencia establezcan el plazo de la experiencia adquirida por el personal clave en meses sin especificar los días se debe considerar el mes completo.</i> <i>Se considerará aquella experiencia que no tenga una antigüedad mayor a veinticinco (25) años anteriores a la fecha de la presentación de ofertas.</i> </div>

--	--

Importante

- *Si como resultado de una consulta u observación corresponde precisarse o ajustarse el requerimiento, se solicita la autorización del área usuaria y se pone de conocimiento de tal hecho a la dependencia que aprobó el expediente de contratación, de conformidad con el numeral 72.3 del artículo 72 del Reglamento.*
- *El cumplimiento de las Especificaciones Técnicas se realiza mediante la presentación de una declaración jurada. De ser el caso, adicionalmente la Entidad puede solicitar documentación que acredite el cumplimiento del algún componente de las características y/o requisitos funcionales. Para dicho efecto, consignará de manera detallada los documentos que deben presentar los postores en el literal e) del numeral 2.2.1.1 de esta sección de las bases.*
- *Los requisitos de calificación determinan si los postores cuentan con las capacidades necesarias para ejecutar el contrato, lo que debe ser acreditado documentalmente, y no mediante declaración jurada.*

CAPÍTULO IV
FACTORES DE EVALUACIÓN

La evaluación se realiza sobre la base de cien (100) puntos.

Para determinar la oferta con el mejor puntaje y el orden de prelación de las ofertas, se considera lo siguiente:

FACTOR DE EVALUACIÓN	PUNTAJE / METODOLOGÍA PARA SU ASIGNACIÓN
A. PRECIO	
<p><u>Evaluación:</u> Se evaluará considerando el precio ofertado por el postor.</p> <p><u>Acreditación:</u> Se acreditará mediante el documento que contiene el precio de la oferta (Anexo N° 6).</p>	<p>La evaluación consistirá en otorgar el máximo puntaje a la oferta de precio más bajo y otorgar a las demás ofertas puntajes inversamente proporcionales a sus respectivos precios, según la siguiente fórmula:</p> $P_i = \frac{O_m \times PMP}{O_i}$ <p>i = Oferta Pi = Puntaje de la oferta a evaluar Oi = Precio i Om = Precio de la oferta más baja PMP = Puntaje máximo del precio</p> <p style="text-align: right;">100 puntos</p>
PUNTAJE TOTAL	100 puntos¹²

Importante

Los factores de evaluación elaborados por el órgano encargado de las contrataciones o el comité de selección, según corresponda, son objetivos y guardan vinculación, razonabilidad y proporcionalidad con el objeto de la contratación. Asimismo, estos no pueden calificar con puntaje el cumplimiento de las Especificaciones Técnicas ni los requisitos de calificación.

¹² Es la suma de los puntajes de todos los factores de evaluación.

CAPÍTULO V PROFORMA DEL CONTRATO

Importante

Dependiendo del objeto del contrato, de resultar indispensable, puede incluirse cláusulas adicionales o la adecuación de las propuestas en el presente documento, las que en ningún caso pueden contemplar disposiciones contrarias a la normativa vigente ni a lo señalado en este capítulo.

Conste por el presente documento, la contratación de **ADQUISICION DE BALANZA PLATAFORMA; REPARACION DE INFRAESTRUCTURA PARA ADMINISTRACION; EN EL (LA) ESTACION DE PESAJE PARA CAMIONES PUENTE CAMIARA, DISTRITO DE LOCUMBA, PROVINCIA JORGE BASADRE, DEPARTAMENTO TACNA**, que celebra de una parte **[CONSIGNAR EL NOMBRE DE LA ENTIDAD]**, en adelante LA ENTIDAD, con RUC N° [.....], con domicilio legal en [.....], representada por [.....], identificado con DNI N° [.....], y de otra parte [.....], con RUC N° [.....], con domicilio legal en [.....], inscrita en la Ficha N° [.....] Asiento N° [.....] del Registro de Personas Jurídicas de la ciudad de [.....], debidamente representado por su Representante Legal, [.....], con DNI N° [.....], según poder inscrito en la Ficha N° [.....], Asiento N° [.....] del Registro de Personas Jurídicas de la ciudad de [.....], a quien en adelante se le denominará EL CONTRATISTA en los términos y condiciones siguientes:

CLÁUSULA PRIMERA: ANTECEDENTES

Con fecha [.....], el órgano encargado de las contrataciones o el comité de selección, según corresponda, adjudicó la buena pro de la **ADJUDICACIÓN SIMPLIFICADA N° [CONSIGNAR NOMENCLATURA DEL PROCEDIMIENTO DE SELECCIÓN]** para la contratación de **[CONSIGNAR LA DENOMINACIÓN DE LA CONVOCATORIA]**, a **[INDICAR NOMBRE DEL GANADOR DE LA BUENA PRO]**, cuyos detalles e importe constan en los documentos integrantes del presente contrato.

CLÁUSULA SEGUNDA: OBJETO

El presente contrato tiene por objeto **[CONSIGNAR EL OBJETO DE LA CONTRATACIÓN]**.

CLÁUSULA TERCERA: MONTO CONTRACTUAL

El monto total del presente contrato asciende a **[CONSIGNAR MONEDA Y MONTO]**, que incluye todos los impuestos de Ley.

Este monto comprende el costo del bien, todos los tributos, seguros, transporte, inspecciones, pruebas y, de ser el caso, los costos laborales conforme a la legislación vigente, así como cualquier otro concepto que pueda tener incidencia sobre la ejecución de la prestación materia del presente contrato.

CLÁUSULA CUARTA: DEL PAGO¹³

LA ENTIDAD se obliga a pagar la contraprestación a EL CONTRATISTA en **[INDICAR MONEDA]**, en **[INDICAR EL DETALLE DEL PAGO ÚNICO O PAGOS A CUENTA, SEGÚN CORRESPONDA]**, luego de la recepción formal y completa de la documentación correspondiente, según lo establecido en el artículo 171 del Reglamento de la Ley de Contrataciones del Estado.

Para tal efecto, el responsable de otorgar la conformidad de la prestación deberá hacerlo en un plazo que no excederá de los siete (7) días de producida la recepción, salvo que se requiera efectuar pruebas que permitan verificar el cumplimiento de la obligación, en cuyo caso la conformidad se emite en un plazo máximo de quince (15) días, bajo responsabilidad de dicho funcionario.

LA ENTIDAD debe efectuar el pago dentro de los diez (10) días calendario siguientes de otorgada la conformidad de los bienes, siempre que se verifiquen las condiciones establecidas en el contrato para ello, bajo responsabilidad del funcionario competente.

¹³ En cada caso concreto, dependiendo de la naturaleza del contrato, podrá adicionarse la información que resulte pertinente a efectos de generar el pago.

En caso de retraso en el pago por parte de LA ENTIDAD, salvo que se deba a caso fortuito o fuerza mayor, EL CONTRATISTA tendrá derecho al pago de intereses legales conforme a lo establecido en el artículo 39 de la Ley de Contrataciones del Estado y en el artículo 171 de su Reglamento, los que se computan desde la oportunidad en que el pago debió efectuarse.

CLÁUSULA QUINTA: DEL PLAZO DE LA EJECUCIÓN DE LA PRESTACIÓN

El plazo de ejecución del presente contrato es de [.....], el mismo que se computa desde [CONSIGNAR SI ES DEL DÍA SIGUIENTE DEL PERFECCIONAMIENTO DEL CONTRATO, DESDE LA FECHA QUE SE ESTABLEZCA EN EL CONTRATO O DESDE LA FECHA EN QUE SE CUMPLAN LAS CONDICIONES PREVISTAS EN EL CONTRATO PARA EL INICIO DE LA EJECUCIÓN, DEBIENDO INDICAR LAS MISMAS EN ESTE ULTIMO CASO. EN LA MODALIDAD DE LLAVE EN MANO DETALLAR EL PLAZO DE ENTREGA, SU INSTALACIÓN Y PUESTA EN FUNCIONAMIENTO].

Importante para la Entidad

En el caso de contratación de prestaciones accesorias, se puede incluir la siguiente cláusula:

CLÁUSULA ...: PRESTACIONES ACCESORIAS¹⁴

“Las prestaciones accesorias tienen por objeto [CONSIGNAR EL OBJETO DE LAS PRESTACIONES ACCESORIAS].

El monto de las prestaciones accesorias asciende a [CONSIGNAR MONEDA Y MONTO], que incluye todos los impuestos de Ley.

El plazo de ejecución de las prestaciones accesorias es de [.....], el mismo que se computa desde [CONSIGNAR SI ES DEL DÍA SIGUIENTE DEL CUMPLIMIENTO DE LAS PRESTACIONES PRINCIPALES, DESDE LA FECHA QUE SE ESTABLEZCA EN EL CONTRATO O DESDE LA FECHA EN QUE SE CUMPLAN LAS CONDICIONES PREVISTAS EN EL CONTRATO PARA EL INICIO DE LA EJECUCIÓN DE LAS PRESTACIONES ACCESORIAS, DEBIENDO INDICAR LAS MISMAS EN ESTE ULTIMO CASO].

[DE SER EL CASO, INCLUIR OTROS ASPECTOS RELACIONADOS A LA EJECUCIÓN DE LAS PRESTACIONES ACCESORIAS].”

CLÁUSULA SEXTA: PARTES INTEGRANTES DEL CONTRATO

El presente contrato está conformado por las bases integradas, la oferta ganadora, así como los documentos derivados del procedimiento de selección que establezcan obligaciones para las partes.

CLÁUSULA SÉTIMA: GARANTÍAS

EL CONTRATISTA entregó al perfeccionamiento del contrato la respectiva garantía incondicional, solidaria, irrevocable, y de realización automática en el país al solo requerimiento, a favor de LA ENTIDAD, por los conceptos, montos y vigencias siguientes:

- De fiel cumplimiento del contrato: [CONSIGNAR EL MONTO], a través de la [INDICAR EL TIPO DE GARANTÍA PRESENTADA] N° [INDICAR NÚMERO DEL DOCUMENTO] emitida por [SEÑALAR EMPRESA QUE LA EMITE]. Monto que es equivalente al diez por ciento (10%) del monto del contrato original, la misma que debe mantenerse vigente hasta la conformidad de la recepción de la prestación.

En el caso que corresponda, consignar lo siguiente:

- Garantía fiel cumplimiento por prestaciones accesorias: [CONSIGNAR EL MONTO], a través de la [INDICAR EL TIPO DE GARANTÍA PRESENTADA] N° [INDICAR NÚMERO DEL DOCUMENTO] emitida por [SEÑALAR EMPRESA QUE LA EMITE], la misma que debe mantenerse vigente hasta el cumplimiento total de las obligaciones garantizadas.

¹⁴ De conformidad con la Directiva sobre prestaciones accesorias, los contratos relativos al cumplimiento de la(s) prestación(es) principal(es) y de la(s) prestación(es) accesorias, pueden estar contenidos en uno o dos documentos. En el supuesto que ambas prestaciones estén contenidas en un mismo documento, estas deben estar claramente diferenciadas, debiendo indicarse entre otros aspectos, el precio y plazo de cada prestación.

Importante

De conformidad con el artículo 152 del Reglamento, no se constituirá garantía de fiel cumplimiento del contrato ni garantía de fiel cumplimiento por prestaciones accesorias, en contratos cuyos montos sean iguales o menores a doscientos mil Soles (S/ 200,000.00). Dicha excepción también aplica a los contratos derivados de procedimientos de selección por relación de ítems, cuando el monto del ítem adjudicado o la sumatoria de los montos de los ítems adjudicados no supere el monto señalado anteriormente.

CLÁUSULA OCTAVA: EJECUCIÓN DE GARANTÍAS POR FALTA DE RENOVACIÓN

LA ENTIDAD puede solicitar la ejecución de las garantías cuando EL CONTRATISTA no las hubiere renovado antes de la fecha de su vencimiento, conforme a lo dispuesto en el literal a) del numeral 155.1 del artículo 155 del Reglamento de la Ley de Contrataciones del Estado.

CLÁUSULA DÉCIMA: RECEPCIÓN Y CONFORMIDAD DE LA PRESTACIÓN

La recepción y conformidad de la prestación se regula por lo dispuesto en el artículo 168 del Reglamento de la Ley de Contrataciones del Estado. La recepción será otorgada por [CONSIGNAR EL ÁREA O UNIDAD ORGÁNICA DE ALMACÉN O LA QUE HAGA SUS VECES] y la conformidad será otorgada por [CONSIGNAR EL ÁREA O UNIDAD ORGÁNICA QUE OTORGARÁ LA CONFORMIDAD] en el plazo máximo de [CONSIGNAR SIETE (7) DÍAS O MÁXIMO QUINCE (15) DÍAS, EN CASO SE REQUIERA EFECTUAR PRUEBAS QUE PERMITAN VERIFICAR EL CUMPLIMIENTO DE LA OBLIGACIÓN] días de producida la recepción.

De existir observaciones, LA ENTIDAD las comunica al CONTRATISTA, indicando claramente el sentido de estas, otorgándole un plazo para subsanar no menor de dos (2) ni mayor de ocho (8) días. Dependiendo de la complejidad o sofisticación de las subsanaciones a realizar el plazo para subsanar no puede ser menor de cinco (5) ni mayor de quince (15) días. Si pese al plazo otorgado, EL CONTRATISTA no cumpliera a cabalidad con la subsanación, LA ENTIDAD puede otorgar al CONTRATISTA periodos adicionales para las correcciones pertinentes. En este supuesto corresponde aplicar la penalidad por mora desde el vencimiento del plazo para subsanar.

Este procedimiento no resulta aplicable cuando los bienes manifiestamente no cumplan con las características y condiciones ofrecidas, en cuyo caso LA ENTIDAD no efectúa la recepción o no otorga la conformidad, según corresponda, debiendo considerarse como no ejecutada la prestación, aplicándose la penalidad que corresponda por cada día de atraso.

CLÁUSULA UNDÉCIMA: DECLARACIÓN JURADA DEL CONTRATISTA

EL CONTRATISTA declara bajo juramento que se compromete a cumplir las obligaciones derivadas del presente contrato, bajo sanción de quedar inhabilitado para contratar con el Estado en caso de incumplimiento.

CLÁUSULA DUODÉCIMA: RESPONSABILIDAD POR VICIOS OCULTOS

La recepción conforme de la prestación por parte de LA ENTIDAD no enerva su derecho a reclamar posteriormente por defectos o vicios ocultos, conforme a lo dispuesto por los artículos 40 de la Ley de Contrataciones del Estado y 173 de su Reglamento.

El plazo máximo de responsabilidad del contratista es de [CONSIGNAR TIEMPO EN AÑOS, NO MENOR DE UN (1) AÑO] año(s) contado a partir de la conformidad otorgada por LA ENTIDAD.

CLÁUSULA DÉCIMA TERCERA: PENALIDADES

Si EL CONTRATISTA incurre en retraso injustificado en la ejecución de las prestaciones objeto del contrato, LA ENTIDAD le aplica automáticamente una penalidad por mora por cada día de atraso, de acuerdo a la siguiente fórmula:

$$\text{Penalidad Diaria} = \frac{0.10 \times \text{monto vigente}}{F \times \text{plazo vigente en días}}$$

Donde:

F = 0.25 para plazos mayores a sesenta (60) días o;

F = 0.40 para plazos menores o iguales a sesenta (60) días.

El retraso se justifica a través de la solicitud de ampliación de plazo debidamente aprobado. Adicionalmente, se considera justificado el retraso, y en consecuencia no se aplica penalidad, cuando EL CONTRATISTA acredite, de modo objetivamente sustentado, que el mayor tiempo transcurrido no le resulta imputable. En este último caso la calificación del retraso como justificado por parte de LA ENTIDAD no da lugar al pago de gastos generales ni costos directos de ningún tipo, conforme el numeral 162.5 del artículo 162 del Reglamento de la Ley de Contrataciones del Estado.

Importante

De haberse previsto establecer penalidades distintas a la penalidad por mora, incluir dichas penalidades, los supuestos de aplicación de penalidad, la forma de cálculo de la penalidad para cada supuesto y el procedimiento mediante el cual se verifica el supuesto a penalizar, conforme el artículo 163 del Reglamento de la Ley de Contrataciones del Estado.

Estas penalidades se deducen de los pagos a cuenta o del pago final, según corresponda; o si fuera necesario, se cobra del monto resultante de la ejecución de la garantía de fiel cumplimiento.

Estos dos (2) tipos de penalidades pueden alcanzar cada una un monto máximo equivalente al diez por ciento (10%) del monto del contrato vigente, o de ser el caso, del ítem que debió ejecutarse.

Cuando se llegue a cubrir el monto máximo de la penalidad por mora o el monto máximo para otras penalidades, de ser el caso, LA ENTIDAD puede resolver el contrato por incumplimiento.

CLÁUSULA DÉCIMA CUARTA: RESOLUCIÓN DEL CONTRATO

Cualquiera de las partes puede resolver el contrato, de conformidad con el numeral 32.3 del artículo 32 y artículo 36 de la Ley de Contrataciones del Estado, y el artículo 164 de su Reglamento. De darse el caso, LA ENTIDAD procederá de acuerdo a lo establecido en el artículo 165 del Reglamento de la Ley de Contrataciones del Estado.

CLÁUSULA DÉCIMA QUINTA: RESPONSABILIDAD DE LAS PARTES

Cuando se resuelva el contrato por causas imputables a algunas de las partes, se debe resarcir los daños y perjuicios ocasionados, a través de la indemnización correspondiente. Ello no obsta la aplicación de las sanciones administrativas, penales y pecuniarias a que dicho incumplimiento diere lugar, en el caso que éstas correspondan.

Lo señalado precedentemente no exime a ninguna de las partes del cumplimiento de las demás obligaciones previstas en el presente contrato.

CLÁUSULA DÉCIMA SEXTA: ANTICORRUPCIÓN

EL CONTRATISTA declara y garantiza no haber, directa o indirectamente, o tratándose de una persona jurídica a través de sus socios, integrantes de los órganos de administración, apoderados, representantes legales, funcionarios, asesores o personas vinculadas a las que se refiere el artículo 7 del Reglamento de la Ley de Contrataciones del Estado, ofrecido, negociado o efectuado, cualquier pago o, en general, cualquier beneficio o incentivo ilegal en relación al contrato.

Asimismo, el CONTRATISTA se obliga a conducirse en todo momento, durante la ejecución del contrato, con honestidad, probidad, veracidad e integridad y de no cometer actos ilegales o de corrupción, directa o indirectamente o a través de sus socios, accionistas, participacionistas, integrantes de los órganos de administración, apoderados, representantes legales, funcionarios, asesores y personas vinculadas a las que se refiere el artículo 7 del Reglamento de la Ley de Contrataciones del Estado.

Además, EL CONTRATISTA se compromete a i) comunicar a las autoridades competentes, de manera directa y oportuna, cualquier acto o conducta ilícita o corrupta de la que tuviera conocimiento; y ii) adoptar medidas técnicas, organizativas y/o de personal apropiadas para evitar los referidos actos o prácticas.

Finalmente, EL CONTRATISTA se compromete a no colocar a los funcionarios públicos con los que deba interactuar, en situaciones reñidas con la ética. En tal sentido, reconoce y acepta la prohibición de ofrecerles a éstos cualquier tipo de obsequio, donación, beneficio y/o gratificación,

ya sea de bienes o servicios, cualquiera sea la finalidad con la que se lo haga.

CLÁUSULA DÉCIMA SÉTIMA: MARCO LEGAL DEL CONTRATO

Sólo en lo no previsto en este contrato, en la Ley de Contrataciones del Estado y su Reglamento, en las directivas que emita el OSCE y demás normativa especial que resulte aplicable, serán de aplicación supletoria las disposiciones pertinentes del Código Civil vigente, cuando corresponda, y demás normas de derecho privado.

CLÁUSULA DÉCIMA OCTAVA: SOLUCIÓN DE CONTROVERSIAS¹⁵

Las controversias que surjan entre las partes durante la ejecución del contrato se resuelven mediante conciliación o arbitraje, según el acuerdo de las partes.

Cualquiera de las partes tiene derecho a iniciar el arbitraje a fin de resolver dichas controversias dentro del plazo de caducidad previsto en la Ley de Contrataciones del Estado y su Reglamento.

Facultativamente, cualquiera de las partes tiene el derecho a solicitar una conciliación dentro del plazo de caducidad correspondiente, según lo señalado en el artículo 224 del Reglamento de la Ley de Contrataciones del Estado, sin perjuicio de recurrir al arbitraje, en caso no se llegue a un acuerdo entre ambas partes o se llegue a un acuerdo parcial. Las controversias sobre nulidad del contrato solo pueden ser sometidas a arbitraje.

El Laudo arbitral emitido es inapelable, definitivo y obligatorio para las partes desde el momento de su notificación, según lo previsto en el numeral 45.21 del artículo 45 de la Ley de Contrataciones del Estado.

CLÁUSULA DÉCIMA NOVENA: FACULTAD DE ELEVAR A ESCRITURA PÚBLICA

Cualquiera de las partes puede elevar el presente contrato a Escritura Pública corriendo con todos los gastos que demande esta formalidad.

CLÁUSULA VIGÉSIMA: DOMICILIO PARA EFECTOS DE LA EJECUCIÓN CONTRACTUAL

Las partes declaran el siguiente domicilio para efecto de las notificaciones que se realicen durante la ejecución del presente contrato:

DOMICILIO DE LA ENTIDAD: [.....]

DOMICILIO DEL CONTRATISTA: [CONSIGNAR EL DOMICILIO SEÑALADO POR EL POSTOR GANADOR DE LA BUENA PRO AL PRESENTAR LOS REQUISITOS PARA EL PERFECCIONAMIENTO DEL CONTRATO]

La variación del domicilio aquí declarado de alguna de las partes debe ser comunicada a la otra parte, formalmente y por escrito, con una anticipación no menor de quince (15) días calendario.

De acuerdo con las bases integradas, la oferta y las disposiciones del presente contrato, las partes lo firman por duplicado en señal de conformidad en la ciudad de [.....] al [CONSIGNAR FECHA].

"LA ENTIDAD"

"EL CONTRATISTA"

Importante

Este documento puede firmarse digitalmente si ambas partes cuentan con firma digital, según la Ley N° 27269, Ley de Firmas y Certificados Digitales¹⁶.

¹⁵ De acuerdo con el numeral 225.3 del artículo 225 del Reglamento, las partes pueden recurrir al arbitraje ad hoc cuando las controversias deriven de procedimientos de selección cuyo valor estimado sea menor o igual a cinco millones con 00/100 soles (S/ 5 000 000,00).

¹⁶ Para mayor información sobre la normativa de firmas y certificados digitales ingresar a: <https://www.indecopi.gob.pe/web/firmas-digitales/firmar-y-certificados-digitales>

ANEXOS

ANEXO N° 1

DECLARACIÓN JURADA DE DATOS DEL POSTOR

Señores

ORGANO ENCARGADO DE LAS CONTRATACIONES

ADJUDICACIÓN SIMPLIFICADA N° 009-2023-OEC/MPJB-1

Presente.-

El que se suscribe, [.....], postor y/o Representante Legal de [CONSIGNAR EN CASO DE SER PERSONA JURÍDICA], identificado con [CONSIGNAR TIPO DE DOCUMENTO DE IDENTIDAD] N° [CONSIGNAR NÚMERO DE DOCUMENTO DE IDENTIDAD], con poder inscrito en la localidad de [CONSIGNAR EN CASO DE SER PERSONA JURÍDICA] en la Ficha N° [CONSIGNAR EN CASO DE SER PERSONA JURÍDICA] Asiento N° [CONSIGNAR EN CASO DE SER PERSONA JURÍDICA], **DECLARO BAJO JURAMENTO** que la siguiente información se sujeta a la verdad:

Nombre, Denominación o Razón Social :			
Domicilio Legal :			
RUC :	Teléfono(s) :		
MYPE ¹⁷		Sí	No
Correo electrónico :			

Autorización de notificación por correo electrónico:

Autorizo que se notifiquen al correo electrónico indicado las siguientes actuaciones:

1. Solicitud de la descripción a detalle de todos los elementos constitutivos de la oferta.
2. Solicitud de reducción de la oferta económica.
3. Solicitud de subsanación de los requisitos para perfeccionar el contrato.
4. Solicitud para presentar los documentos para perfeccionar el contrato, según orden de prelación, de conformidad con lo previsto en el artículo 141 del Reglamento.
5. Respuesta a la solicitud de acceso al expediente de contratación.
6. Notificación de la orden de compra¹⁸

Asimismo, me comprometo a remitir la confirmación de recepción, en el plazo máximo de dos (2) días hábiles de recibida la comunicación.

[CONSIGNAR CIUDAD Y FECHA]

.....
Firma, Nombres y Apellidos del postor o Representante legal, según corresponda

Importante

La notificación dirigida a la dirección de correo electrónico consignada se entenderá válidamente efectuada cuando la Entidad reciba acuse de recepción.

Importante

¹⁷ Esta información será verificada por la Entidad en la página web del Ministerio de Trabajo y Promoción del Empleo en la sección consulta de empresas acreditadas en el REMYPE en el link <http://www2.trabajo.gob.pe/servicios-en-linea-2-2/> y se tendrá en cuenta en caso de empate, conforme a lo previsto en el artículo 91 del Reglamento.

¹⁸ Cuando el monto del valor estimado del procedimiento o del ítem no supere los doscientos mil Soles (S/ 200,000.00), en caso se haya optado por perfeccionar el contrato con una orden de compra.

Cuando se trate de consorcios, la declaración jurada es la siguiente:

ANEXO N° 1

DECLARACIÓN JURADA DE DATOS DEL POSTOR

Señores

ORGANO ENCARGADO DE LAS CONTRATACIONES

ADJUDICACIÓN SIMPLIFICADA N° 009-2023-OEC/MPJB-1

Presente.-

El que se suscribe, [...], representante común del consorcio [CONSIGNAR EL NOMBRE DEL CONSORCIO], identificado con [CONSIGNAR TIPO DE DOCUMENTO DE IDENTIDAD] N° [CONSIGNAR NÚMERO DE DOCUMENTO DE IDENTIDAD], **DECLARO BAJO JURAMENTO** que la siguiente información se sujeta a la verdad:

Datos del consorciado 1				
Nombre, Denominación o Razón Social :				
Domicilio Legal :				
RUC :	Teléfono(s) :			
MYPE ¹⁹		Sí		No
Correo electrónico :				

Datos del consorciado 2				
Nombre, Denominación o Razón Social :				
Domicilio Legal :				
RUC :	Teléfono(s) :			
MYPE ²⁰		Sí		No
Correo electrónico :				

Datos del consorciado ...				
Nombre, Denominación o Razón Social :				
Domicilio Legal :				
RUC :	Teléfono(s) :			
MYPE ²¹		Sí		No
Correo electrónico :				

Autorización de notificación por correo electrónico:

Correo electrónico del consorcio:

Autorizo que se notifiquen al correo electrónico indicado las siguientes actuaciones:

1. Solicitud de la descripción a detalle de todos los elementos constitutivos de la oferta.
2. Solicitud de reducción de la oferta económica.

¹⁹ Esta información será verificada por la Entidad en la página web del Ministerio de Trabajo y Promoción del Empleo en la sección consulta de empresas acreditadas en el REMYPE en el link <http://www2.trabajo.gob.pe/servicios-en-linea-2-2/> y se tendrá en cuenta en caso de empate, conforme a lo previsto en el artículo 91 del Reglamento. Para dicho efecto, todos los integrantes del consorcio deben acreditar la condición de micro o pequeña empresa.

²⁰ Ibídem.

²¹ Ibídem.

3. Solicitud de subsanación de los requisitos para perfeccionar el contrato.
4. Solicitud para presentar los documentos para perfeccionar el contrato, según orden de prelación, de conformidad con lo previsto en el artículo 141 del Reglamento.
5. Respuesta a la solicitud de acceso al expediente de contratación.
6. Notificación de la orden de compra²²

Asimismo, me comprometo a remitir la confirmación de recepción, en el plazo máximo de dos (2) días hábiles de recibida la comunicación.

[CONSIGNAR CIUDAD Y FECHA]

.....
**Firma, Nombres y Apellidos del representante
común del consorcio**

Importante

La notificación dirigida a la dirección de correo electrónico consignada se entenderá válidamente efectuada cuando la Entidad reciba acuse de recepción.

²² Cuando el monto del valor estimado del procedimiento o del ítem no supere los doscientos mil Soles (S/ 200,000.00), en caso se haya optado por perfeccionar el contrato con una orden de compra.

ANEXO N° 2

**DECLARACIÓN JURADA
(ART. 52 DEL REGLAMENTO DE LA LEY DE CONTRATACIONES DEL ESTADO)**

Señores

**ORGANO ENCARGADO DE LAS CONTRATACIONES
ADJUDICACIÓN SIMPLIFICADA N° 009-2023-OEC/MPJB-1**
Presente.-

Mediante el presente el suscrito, postor y/o Representante Legal de [CONSIGNAR EN CASO DE SER PERSONA JURÍDICA], declaro bajo juramento:

- i. No haber incurrido y me obligo a no incurrir en actos de corrupción, así como a respetar el principio de integridad.
- ii. No tener impedimento para postular en el procedimiento de selección ni para contratar con el Estado, conforme al artículo 11 de la Ley de Contrataciones del Estado.
- iii. Conocer las sanciones contenidas en la Ley de Contrataciones del Estado y su Reglamento, así como las disposiciones aplicables de la Ley N° 27444, Ley del Procedimiento Administrativo General.
- iv. Participar en el presente proceso de contratación en forma independiente sin mediar consulta, comunicación, acuerdo, arreglo o convenio con ningún proveedor; y, conocer las disposiciones del Decreto Legislativo N° 1034, Decreto Legislativo que aprueba la Ley de Represión de Conductas Anticompetitivas.
- v. Conocer, aceptar y someterme a las bases, condiciones y reglas del procedimiento de selección.
- vi. Ser responsable de la veracidad de los documentos e información que presento en el presente procedimiento de selección.
- vii. Comprometerme a mantener la oferta presentada durante el procedimiento de selección y a perfeccionar el contrato, en caso de resultar favorecido con la buena pro.

[CONSIGNAR CIUDAD Y FECHA]

.....
**Firma, Nombres y Apellidos del postor o
Representante legal, según corresponda**

Importante

En el caso de consorcios, cada integrante debe presentar esta declaración jurada, salvo que sea presentada por el representante común del consorcio.

ANEXO N° 3

DECLARACIÓN JURADA DE CUMPLIMIENTO DE LAS ESPECIFICACIONES TÉCNICAS

Señores

ORGANO ENCARGADO DE LAS CONTRATACIONES
ADJUDICACIÓN SIMPLIFICADA N° 009-2023-OEC/MPJB-1
Presente.-

Es grato dirigirme a usted, para hacer de su conocimiento que luego de haber examinado las bases y demás documentos del procedimiento de la referencia y, conociendo todos los alcances y las condiciones detalladas en dichos documentos, el postor que suscribe ofrece el [CONSIGNAR EL OBJETO DE LA CONVOCATORIA], de conformidad con las Especificaciones Técnicas que se indican en el numeral 3.1 del Capítulo III de la sección específica de las bases y los documentos del procedimiento.

[CONSIGNAR CIUDAD Y FECHA]

.....
Firma, Nombres y Apellidos del postor o
Representante legal o común, según corresponda

Importante

Adicionalmente, puede requerirse la presentación de documentación que acredite el cumplimiento de las especificaciones técnicas, conforme a lo indicado en el acápite relacionado al contenido de las ofertas de la presente sección de las bases.

ANEXO N° 4

DECLARACIÓN JURADA DE PLAZO DE ENTREGA

Señores

ORGANO ENCARGADO DE LAS CONTRATACIONES
ADJUDICACIÓN SIMPLIFICADA N° 009-2023-OEC/MPJB-1
Presente.-

Mediante el presente, con pleno conocimiento de las condiciones que se exigen en las bases del procedimiento de la referencia, me comprometo a entregar los bienes objeto del presente procedimiento de selección en el plazo de [CONSIGNAR EL PLAZO OFERTADO. EN CASO DE LA MODALIDAD DE LLAVE EN MANO DETALLAR EL PLAZO DE ENTREGA, SU INSTALACIÓN Y PUESTA EN FUNCIONAMIENTO].

[CONSIGNAR CIUDAD Y FECHA]

.....
Firma, Nombres y Apellidos del postor o
Representante legal o común, según corresponda

ANEXO N° 5

PROMESA DE CONSORCIO

(Sólo para el caso en que un consorcio se presente como postor)

Señores

ORGANO ENCARGADO DE LAS CONTRATACIONES
ADJUDICACIÓN SIMPLIFICADA N° 009-2023-OEC/MPJB-1
Presente.-

Los suscritos declaramos expresamente que hemos convenido en forma irrevocable, durante el lapso que dure el procedimiento de selección, para presentar una oferta conjunta a la **ADJUDICACIÓN SIMPLIFICADA N° 009-2023-OEC/MPJB-1**.

Asimismo, en caso de obtener la buena pro, nos comprometemos a formalizar el contrato de consorcio, de conformidad con lo establecido por el artículo 140 del Reglamento de la Ley de Contrataciones del Estado, bajo las siguientes condiciones:

a) Integrantes del consorcio

1. [NOMBRE, DENOMINACIÓN O RAZÓN SOCIAL DEL CONSORCIADO 1].
2. [NOMBRE, DENOMINACIÓN O RAZÓN SOCIAL DEL CONSORCIADO 2].

b) Designamos a [CONSIGNAR NOMBRES Y APELLIDOS DEL REPRESENTANTE COMÚN], identificado con [CONSIGNAR TIPO DE DOCUMENTO DE IDENTIDAD] N° [CONSIGNAR NÚMERO DE DOCUMENTO DE IDENTIDAD], como representante común del consorcio para efectos de participar en todos los actos referidos al procedimiento de selección, suscripción y ejecución del contrato correspondiente con [CONSIGNAR NOMBRE DE LA ENTIDAD].

Asimismo, declaramos que el representante común del consorcio no se encuentra impedido, inhabilitado ni suspendido para contratar con el Estado.

c) Fijamos nuestro domicilio legal común en [.....].

d) Las obligaciones que corresponden a cada uno de los integrantes del consorcio son las siguientes:

1. OBLIGACIONES DE [NOMBRE, DENOMINACIÓN O RAZÓN SOCIAL DEL CONSORCIADO 1] [%]²³

[DESCRIBIR LAS OBLIGACIONES DEL CONSORCIADO 1]

2. OBLIGACIONES DE [NOMBRE, DENOMINACIÓN O RAZÓN SOCIAL DEL CONSORCIADO 2] [%]²⁴

[DESCRIBIR LAS OBLIGACIONES DEL CONSORCIADO 2]

TOTAL OBLIGACIONES 100%²⁵

[CONSIGNAR CIUDAD Y FECHA]

²³ Consignar únicamente el porcentaje total de las obligaciones, el cual debe ser expresado en número entero, sin decimales.

²⁴ Consignar únicamente el porcentaje total de las obligaciones, el cual debe ser expresado en número entero, sin decimales.

²⁵ Este porcentaje corresponde a la sumatoria de los porcentajes de las obligaciones de cada uno de los integrantes del consorcio.

.....
Consortiado 1
Nombres, apellidos y firma del Consortiado 1
o de su Representante Legal
Tipo y N° de Documento de Identidad

.....
Consortiado 2
Nombres, apellidos y firma del Consortiado 2
o de su Representante Legal
Tipo y N° de Documento de Identidad

Importante

De conformidad con el artículo 52 del Reglamento, las firmas de los integrantes del consorcio deben ser legalizadas.

ANEXO N° 6

PRECIO DE LA OFERTA

Señores

ORGANO ENCARGADO DE LAS CONTRATACIONES
ADJUDICACIÓN SIMPLIFICADA N° 009-2023-OEC/MPJB-1
Presente.-

Es grato dirigirme a usted, para hacer de su conocimiento que, de acuerdo con las bases, mi oferta es la siguiente:

CONCEPTO	PRECIO TOTAL
PRESTACIONES ACCESORIAS	
TOTAL	

El precio de la oferta [CONSIGNAR LA MONEDA DE LA CONVOCATORIA] incluye todos los tributos, seguros, transporte, inspecciones, pruebas y, de ser el caso, los costos laborales conforme a la legislación vigente, así como cualquier otro concepto que pueda tener incidencia sobre el costo del bien a contratar; excepto la de aquellos postores que gocen de alguna exoneración legal, no incluirán en el precio de su oferta los tributos respectivos.

[CONSIGNAR CIUDAD Y FECHA]

.....
Firma, Nombres y Apellidos del postor o
Representante legal o común, según corresponda

Importante

- *El postor debe consignar el precio total de la oferta, sin perjuicio que, de resultar favorecido con la buena pro, presente el detalle de precios unitarios para el perfeccionamiento del contrato.*
- ***“El postor debe detallar en el precio de su oferta, el monto correspondiente a la prestación principal y las prestaciones accesorias”.***
- *El postor que goce de alguna exoneración legal, debe indicar que su oferta no incluye el tributo materia de la exoneración, debiendo incluir el siguiente texto:*

“Mi oferta no incluye [CONSIGNAR EL TRIBUTO MATERIA DE LA EXONERACIÓN]”.

ANEXO N° 8

EXPERIENCIA DEL POSTOR EN LA ESPECIALIDAD

Señores
ORGANO ENCARGADO DE LAS CONTRATACIONES
ADJUDICACIÓN SIMPLIFICADA N° 009-2023-OEC/MPJB-1
Presente.-

Mediante el presente, el suscrito detalla la siguiente EXPERIENCIA EN LA ESPECIALIDAD:

Nº	CLIENTE	OBJETO DEL CONTRATO	N° CONTRATO / O/C / COMPROBANTE DE PAGO	FECHA DEL CONTRATO O CP ²⁶	FECHA DE LA CONFORMIDAD DE SER EL CASO ²⁷	EXPERIENCIA PROVENIENTE ²⁸ DE:	MONEDA	IMPORTE ²⁹	TIPO DE CAMBIO VENTA ³⁰	MONTO FACTURADO ACUMULADO ³¹
1										
2										
3										
4										

²⁶ Se refiere a la fecha de suscripción del contrato, de la emisión de la Orden de Compra o de cancelación del comprobante de pago, según corresponda.

²⁷ Únicamente, cuando la fecha del perfeccionamiento del contrato, sea previa a los ocho (8) años anteriores a la fecha de presentación de ofertas, caso en el cual el postor debe acreditar que la conformidad se emitió dentro de dicho periodo.

²⁸ Si el titular de la experiencia no es el postor, consignar si dicha experiencia corresponde a la matriz en caso que el postor sea sucursal, o fue transmitida por reorganización societaria, debiendo acompañar la documentación sustentatoria correspondiente. Al respecto, según la Opinión N° 216-2017/DTN "Considerando que la sociedad matriz y la sucursal constituyen la misma persona jurídica, la sucursal puede acreditar como suya la experiencia de su matriz". Del mismo modo, según lo previsto en la Opinión N° 010-2013/DTN, "... en una operación de reorganización societaria que comprende tanto una fusión como una escisión, la sociedad resultante podrá acreditar como suya la experiencia de la sociedad incorporada o absorbida, que se extingue producto de la fusión; asimismo, si en virtud de la escisión se transfiere un bloque patrimonial consistente en una línea de negocio completa, la sociedad resultante podrá acreditar como suya la experiencia de la sociedad escindida, correspondiente a la línea de negocio transmitida. De esta manera, la sociedad resultante podrá emplear la experiencia transmitida, como consecuencia de la reorganización societaria antes descrita, en los futuros procesos de selección en los que participe".

²⁹ Se refiere al monto del contrato ejecutado incluido adicionales y reducciones, de ser el caso.

³⁰ El tipo de cambio venta debe corresponder al publicado por la SBS correspondiente a la fecha de suscripción del contrato, de la emisión de la Orden de Compra o de cancelación del comprobante de pago, según corresponda.

³¹ Consignar en la moneda establecida en las bases.

Nº	CLIENTE	OBJETO DEL CONTRATO	N° CONTRATO / O/C / COMPROBANTE DE PAGO	FECHA DEL CONTRATO O CP ²⁶	FECHA DE LA CONFORMIDAD DE SER EL CASO ²⁷	EXPERIENCIA PROVENIENTE ²⁸ DE:	MONEDA	IMPORTE ²⁹	TIPO DE CAMBIO VENTA ³⁰	MONTO FACTURADO ACUMULADO ³¹
5										
6										
7										
8										
9										
10										
	...									
20										
TOTAL										

[CONSIGNAR CIUDAD Y FECHA]

.....
Firma, Nombres y Apellidos del postor o
Representante legal o común, según corresponda

ANEXO N° 9

**DECLARACIÓN JURADA
(NUMERAL 49.4 DEL ARTÍCULO 49 DEL REGLAMENTO)**

Señores
ORGANO ENCARGADO DE LAS CONTRATACIONES
ADJUDICACIÓN SIMPLIFICADA N° 009-2023-OEC/MPJB-1
Presente.-

Mediante el presente el suscrito, postor y/o Representante Legal de [CONSIGNAR EN CASO DE SER PERSONA JURÍDICA], declaro que la experiencia que acredito de la empresa [CONSIGNAR LA DENOMINACIÓN DE LA PERSONA JURÍDICA] como consecuencia de una reorganización societaria, no se encuentra en el supuesto establecido en el numeral 49.4 del artículo 49 del Reglamento.

[CONSIGNAR CIUDAD Y FECHA]

.....
**Firma, Nombres y Apellidos del postor o
Representante legal, según corresponda**

Importante

A efectos de cautelar la veracidad de esta declaración, el postor puede verificar la información de la Relación de Proveedores Sancionados por el Tribunal de Contrataciones del Estado con Sanción Vigente en <http://portal.osce.gob.pe/rnp/content/relación-de-proveedores-sancionados>.

También le asiste dicha facultad al órgano encargado de las contrataciones o al órgano de la Entidad al que se le haya asignado la función de verificación de la oferta presentada por el postor ganador de la buena pro.

ANEXO N° 10

SOLICITUD DE BONIFICACIÓN DEL CINCO POR CIENTO (5%) POR TENER LA CONDICIÓN DE MICRO Y PEQUEÑA EMPRESA

Señores

ORGANO ENCARGADO DE LAS CONTRATACIONES

ADJUDICACIÓN SIMPLIFICADA N° 009-2023-OEC/MPJB-1

Presente.-

Mediante el presente el suscrito, postor y/o Representante legal de [CONSIGNAR EN CASO DE SER PERSONA JURÍDICA], solicito la asignación de la bonificación del cinco por ciento (5%) sobre el puntaje total obtenido, debido a que mi representada cuenta con la condición de micro y pequeña empresa.

[CONSIGNAR CIUDAD Y FECHA]

.....
**Firma, Nombres y Apellidos del postor o
Representante legal o común, según corresponda**

Importante

- *Para asignar la bonificación, el órgano encargado de las contrataciones o comité de selección, según corresponda, verifica la página web del Ministerio de Trabajo y Promoción del Empleo en la sección consulta de empresas acreditadas en el REMYPE en el link <http://www2.trabajo.gob.pe/servicios-en-linea-2-2/>.*
- *Para que un consorcio pueda acceder a la bonificación, cada uno de sus integrantes debe cumplir con la condición de micro y pequeña empresa.*

ANEXO N° 11

**AUTORIZACIÓN DE NOTIFICACIÓN DE LA DECISIÓN DE LA ENTIDAD SOBRE LA
SOLICITUD DE AMPLIACIÓN DE PLAZO MEDIANTE MEDIOS ELECTRÓNICOS DE
COMUNICACIÓN**

(DOCUMENTO A PRESENTAR EN EL PERFECCIONAMIENTO DEL CONTRATO)

Señores

ORGANO ENCARGADO DE LAS CONTRATACIONES
ADJUDICACIÓN SIMPLIFICADA N° 009-2023-OEC/MPJB-1
Presente.-

El que se suscribe, [.....], postor adjudicado y/o Representante Legal de [CONSIGNAR EN CASO DE SER PERSONA JURÍDICA], identificado con [CONSIGNAR TIPO DE DOCUMENTO DE IDENTIDAD] N° [CONSIGNAR NÚMERO DE DOCUMENTO DE IDENTIDAD], autorizo que durante la ejecución del contrato se me notifique al correo electrónico [INDICAR EL CORREO ELECTRÓNICO] lo siguiente:

✓ Notificación de la decisión de la Entidad respecto a la solicitud de ampliación de plazo.

[CONSIGNAR CIUDAD Y FECHA]

.....
**Firma, Nombres y Apellidos del postor o
Representante legal o común, según
corresponda**

Importante

La notificación de la decisión de la Entidad respecto a la solicitud de ampliación de plazo se efectúa por medios electrónicos de comunicación, siempre que se cuente con la autorización correspondiente y sea posible obtener un acuse de recibo a través del mecanismo utilizado.