

# **BASES ESTÁNDAR DE ADJUDICACIÓN SIMPLIFICADA PARA LA CONTRATACIÓN DE SERVICIOS EN GENERAL**

*Aprobado mediante Directiva N°001-2019-OSCE/CD*



**SUB DIRECCIÓN DE NORMATIVIDAD – DIRECCIÓN TÉCNICO NORMATIVA**  
ORGANISMO SUPERVISOR DE LAS CONTRATACIONES DEL ESTADO - OSCE

**SIMBOLOGÍA UTILIZADA:**

N°	Símbolo	Descripción
1	[ABC] / [.....]	La información solicitada dentro de los corchetes sombreados debe ser completada por la Entidad durante la elaboración de las bases.
2	[ABC] / [.....]	Es una indicación, o información que deberá ser completada por la Entidad con posterioridad al otorgamiento de la buena pro para el caso específico de la elaboración de la PROFORMA DEL CONTRATO; o por los proveedores, en el caso de los ANEXOS de la oferta.
3	<div>Importante</div> <ul style="list-style-type: none"> <li>• Abc</li> </ul>	Se refiere a consideraciones importantes a tener en cuenta por el órgano encargado de las contrataciones o comité de selección, según corresponda y por los proveedores.
4	<div>Advertencia</div> <ul style="list-style-type: none"> <li>• Abc</li> </ul>	Se refiere a advertencias a tener en cuenta por el órgano encargado de las contrataciones o comité de selección, según corresponda y por los proveedores.
5	<div>Importante para la Entidad</div> <ul style="list-style-type: none"> <li>• Xyz</li> </ul>	Se refiere a consideraciones importantes a tener en cuenta por el órgano encargado de las contrataciones o comité de selección, según corresponda y deben ser eliminadas una vez culminada la elaboración de las bases.

**CARACTERÍSTICAS DEL DOCUMENTO:**

Las bases estándar deben ser elaboradas en formato WORD, y deben tener las siguientes características:

N°	Características	Parámetros
1	Márgenes	Superior : 2.5 cm      Inferior: 2.5 cm Izquierda: 2.5 cm      Derecha: 2.5 cm
2	Fuente	Arial
3	Estilo de Fuente	Normal: Para el contenido en general Cursiva: Para el encabezado y pie de página Para las Consideraciones importantes (Ítem 3 del cuadro anterior)
4	Color de Fuente	Automático: Para el contenido en general Azul : Para las Consideraciones importantes (Ítem 3 del cuadro anterior)
5	Tamaño de Letra	16 : Para las dos primeras hojas de las Secciones General y Específica 11 : Para el nombre de los Capítulos. 10 : Para el cuerpo del documento en general 9 : Para el encabezado y pie de página Para el contenido de los cuadros, pudiendo variar, según la necesidad 8 : Para las Notas al pie
6	Alineación	Justificada: Para el contenido en general y notas al pie. Centrada : Para la primera página, los títulos de las Secciones y nombres de los Capítulos)
7	Interlineado	Sencillo
8	Espaciado	Anterior : 0 Posterior : 0
9	Subrayado	Para los nombres de las Secciones y para resaltar o hacer hincapié en algún concepto

**INSTRUCCIONES DE USO:**

- Una vez registrada la información solicitada dentro de los corchetes sombreados en gris, el texto deberá quedar en letra tamaño 10, con estilo normal, sin formato de negrita y sin sombreado.
- La nota **IMPORTANTE** no puede ser modificada ni eliminada en la Sección General. En el caso de la Sección Específica debe seguirse la instrucción que se indica en dicha nota.

Elaboradas en enero de 2019

Modificadas en marzo, junio y diciembre de 2019, julio 2020, julio y diciembre 2021, junio y octubre de 2022



## **BASES INTEGRADAS DE ADJUDICACIÓN SIMPLIFICADA PARA LA CONTRATACIÓN DE SERVICIOS EN GENERAL**

**ADJUDICACIÓN SIMPLIFICADA N° 021 – 2023 – DRSPN/CS**

**PRIMERA CONVOCATORIA**

**CONTRATACIÓN DE SERVICIO DE:  
“SERVICIO DE MANTENIMIENTO DE LA COBERTURA DE  
TECHO POR LAS LLUVIAS INTENSAS DEL PUESTO DE  
SALUD CAMBIO PUENTE, DE LA RED DE SALUD PACÍFICO  
NORTE”.**



## **DEBER DE COLABORACIÓN**

La Entidad y todo proveedor que se someta a las presentes Bases, sea como participante, postor y/o contratista, deben conducir su actuación conforme a los principios previstos en la Ley de Contrataciones del Estado.

En este contexto, se encuentran obligados a prestar su colaboración al OSCE y a la Secretaría Técnica de la Comisión de Defensa de la Libre Competencia del INDECOPI, en todo momento según corresponda a sus competencias, a fin de comunicar presuntos casos de fraude, colusión y corrupción por parte de los funcionarios y servidores de la Entidad, así como los proveedores y demás actores que participan en el proceso de contratación.

De igual forma, deben poner en conocimiento del OSCE y a la Secretaría Técnica de la Comisión de Defensa de la Libre Competencia del INDECOPI los indicios de conductas anticompetitivas que se presenten durante el proceso de contratación, en los términos del Decreto Legislativo N° 1034, "Ley de Represión de Conductas Anticompetitivas", o norma que la sustituya, así como las demás normas de la materia.

La Entidad y todo proveedor que se someta a las presentes Bases, sea como participante, postor y/o contratista del proceso de contratación deben permitir al OSCE o a la Secretaría Técnica de la Comisión de Defensa de la Libre Competencia del INDECOPI el acceso a la información referida a las contrataciones del Estado que sea requerida, prestar testimonio o absolución de posiciones que se requieran, entre otras formas de colaboración.



## **SECCIÓN GENERAL**

### **DISPOSICIONES COMUNES DEL PROCEDIMIENTO DE SELECCIÓN**

(ESTA SECCIÓN NO DEBE SER MODIFICADA EN NINGÚN EXTREMO, BAJO SANCIÓN DE NULIDAD)

## CAPÍTULO I ETAPAS DEL PROCEDIMIENTO DE SELECCIÓN

### 1.1. REFERENCIAS

Cuando en el presente documento se mencione la palabra Ley, se entiende que se está haciendo referencia a la Ley N° 30225, Ley de Contrataciones del Estado, y cuando se mencione la palabra Reglamento, se entiende que se está haciendo referencia al Reglamento de la Ley de Contrataciones del Estado aprobado por Decreto Supremo N° 344-2018-EF.

Las referidas normas incluyen sus respectivas modificaciones, de ser el caso.

### 1.2. CONVOCATORIA

Se realiza a través de su publicación en el SEACE de conformidad con lo señalado en el artículo 54 del Reglamento, en la fecha señalada en el calendario del procedimiento de selección, debiendo adjuntar las bases y resumen ejecutivo.

### 1.3. REGISTRO DE PARTICIPANTES

El registro de participantes se realiza conforme al artículo 55 del Reglamento. En el caso de un consorcio, basta que se registre uno (1) de sus integrantes.

#### Importante

- *Para registrarse como participante en un procedimiento de selección convocado por las Entidades del Estado Peruano, es necesario que los proveedores cuenten con inscripción vigente y estar habilitados ante el Registro Nacional de Proveedores (RNP) que administra el Organismo Supervisor de las Contrataciones del Estado (OSCE). Para obtener mayor información, se puede ingresar a la siguiente dirección electrónica: [www.rnp.gob.pe](http://www.rnp.gob.pe).*
- *Los proveedores que deseen registrar su participación deben ingresar al SEACE utilizando su Certificado SEACE (usuario y contraseña). Asimismo, deben observar las instrucciones señaladas en el documento de orientación “Guía para el registro de participantes electrónico” publicado en <https://www2.seace.gob.pe/>.*
- *En caso los proveedores no cuenten con inscripción vigente en el RNP y/o se encuentren inhabilitados o suspendidos para ser participantes, postores y/o contratistas, el SEACE restringirá su registro, quedando a potestad de estos intentar nuevamente registrar su participación en el procedimiento de selección en cualquier otro momento, dentro del plazo establecido para dicha etapa, siempre que haya obtenido la vigencia de su inscripción o quedado sin efecto la sanción que le impuso el Tribunal de Contrataciones del Estado.*

### 1.4. FORMULACIÓN DE CONSULTAS Y OBSERVACIONES A LAS BASES

La formulación de consultas y observaciones a las bases se efectúa de conformidad con lo establecido en los numerales 72.1 y 72.2 del artículo 72 del Reglamento, así como el literal a) del artículo 89 del Reglamento.

#### Importante

*No pueden formularse consultas ni observaciones respecto del contenido de una ficha de homologación aprobada. Las consultas y observaciones que se formulen sobre el particular, se tienen como no presentadas.*

### 1.5. ABSOLUCIÓN DE CONSULTAS, OBSERVACIONES E INTEGRACIÓN DE BASES

La absolución de consultas, observaciones e integración de las bases se realizan conforme a las disposiciones previstas en el numeral 72.4 del artículo 72 del Reglamento y el literal a) del artículo 89 del Reglamento.

**Importante**

- *No se absolverán consultas y observaciones a las bases que se presenten en forma física.*
- *Cuando exista divergencia entre lo indicado en el pliego de absolución de consultas y observaciones y la integración de bases, prevalece lo absuelto en el referido pliego; sin perjuicio, del deslinde de responsabilidades correspondiente.*

**1.6. FORMA DE PRESENTACIÓN DE OFERTAS**

Las ofertas se presentan conforme lo establecido en el artículo 59 y en el artículo 90 del Reglamento.

Las declaraciones juradas, formatos o formularios previstos en las bases que conforman la oferta deben estar debidamente firmados por el postor (firma manuscrita o digital, según la Ley N° 27269, Ley de Firmas y Certificados Digitales<sup>1</sup>). Los demás documentos deben ser visados por el postor. En el caso de persona jurídica, por su representante legal, apoderado o mandatario designado para dicho fin y, en el caso de persona natural, por este o su apoderado. No se acepta el pegado de la imagen de una firma o visto. Las ofertas se presentan foliadas.

**Importante**

- *Los formularios electrónicos que se encuentran en el SEACE y que los proveedores deben llenar para presentar sus ofertas, tienen carácter de declaración jurada.*
- *En caso la información contenida en los documentos escaneados que conforman la oferta no coincida con lo declarado a través del SEACE, prevalece la información declarada en los documentos escaneados.*
- *No se tomarán en cuenta las ofertas que se presenten en físico a la Entidad.*

**1.7. PRESENTACIÓN Y APERTURA DE OFERTAS**

El participante presentará su oferta de manera electrónica a través del SEACE, desde las 00:01 horas hasta las 23:59 horas del día establecido para el efecto en el cronograma del procedimiento; adjuntando el archivo digitalizado que contenga los documentos que conforman la oferta de acuerdo a lo requerido en las bases.

El participante debe verificar antes de su envío, bajo su responsabilidad, que el archivo pueda ser descargado y su contenido sea legible.

**Importante**

*Los integrantes de un consorcio no pueden presentar ofertas individuales ni conformar más de un consorcio en un procedimiento de selección, o en un determinado ítem cuando se trate de procedimientos de selección según relación de ítems.*

En la apertura electrónica de la oferta, el órgano encargado de las contrataciones o el comité de selección, según corresponda, verifica la presentación de lo exigido en la sección específica de las bases de conformidad con el numeral 73.2 del artículo 73 del Reglamento y determina si las ofertas responden a las características y/o requisitos y condiciones de los Términos de

<sup>1</sup> Para mayor información sobre la normativa de firmas y certificados digitales ingresar a: <https://www.indecopi.gob.pe/web/firmas-digitales/firmar-y-certificados-digitales>

Referencia, detallados en la sección específica de las bases. De no cumplir con lo requerido, la oferta se considera no admitida.

### **1.8. EVALUACIÓN DE LAS OFERTAS**

La evaluación de las ofertas se realiza conforme a lo establecido en el numeral 74.1 y el literal a) del numeral 74.2 del artículo 74 del Reglamento.

En el supuesto de que dos (2) o más ofertas empaten, la determinación del orden de prelación de las ofertas empatadas se efectúa siguiendo estrictamente el orden establecido en el numeral 91.1 del artículo 91 del Reglamento.

El desempate mediante sorteo se realiza de manera electrónica a través del SEACE.

#### **Importante**

*En el caso de contratación de servicios en general que se presten fuera de la provincia de Lima y Callao, cuyo valor estimado no supere los doscientos mil Soles (S/ 200,000.00), a solicitud del postor se asigna una bonificación equivalente al diez por ciento (10%) sobre el puntaje total obtenido por los postores con domicilio en la provincia donde prestará el servicio, o en las provincias colindantes, sean o no pertenecientes al mismo departamento o región. El domicilio es el consignado en la constancia de inscripción ante el RNP2. Lo mismo aplica en el caso de procedimientos de selección por relación de ítems, cuando algún ítem no supera el monto señalado anteriormente.*

### **1.9. CALIFICACIÓN DE OFERTAS**

La calificación de las ofertas se realiza conforme a lo establecido en los numerales 75.1 y 75.2 del artículo 75 del Reglamento.

### **1.10. SUBSANACIÓN DE LAS OFERTAS**

La subsanación de las ofertas se sujeta a lo establecido en el artículo 60 del Reglamento. El plazo que se otorgue para la subsanación no puede ser inferior a un (1) día hábil

La solicitud de subsanación se realiza de manera electrónica a través del SEACE y será remitida al correo electrónico consignado por el postor al momento de realizar su inscripción en el RNP, siendo su responsabilidad el permanente seguimiento de las notificaciones a dicho correo. La notificación de la solicitud se entiende efectuada el día de su envío al correo electrónico.

La presentación de las subsanaciones se realiza a través del SEACE. No se tomará en cuenta la subsanación que se presente en físico a la Entidad.

### **1.11. RECHAZO DE LAS OFERTAS**

Previo al otorgamiento de la buena pro, el órgano encargado de las contrataciones o el comité de selección, según corresponda, revisa las ofertas económicas que cumplen los requisitos de calificación, de conformidad con lo establecido para el rechazo de ofertas, previsto en el artículo 68 del Reglamento, de ser el caso.

De rechazarse alguna de las ofertas calificadas, el órgano encargado de las contrataciones o el comité de selección, según corresponda, revisa el cumplimiento de los requisitos de calificación de los postores que siguen en el orden de prelación, en caso las hubiere.

<sup>2</sup> La constancia de inscripción electrónica se visualizará en el portal web del Registro Nacional de Proveedores: [www.mp.gob.pe](http://www.mp.gob.pe)



#### **1.12. OTORGAMIENTO DE LA BUENA PRO**

Definida la oferta ganadora, el órgano encargado de las contrataciones o el comité de selección, según corresponda, otorga la buena pro mediante su publicación en el SEACE, incluyendo el cuadro comparativo y las actas debidamente motivadas de los resultados de la admisión, no admisión, evaluación, calificación, descalificación, rechazo y el otorgamiento de la buena pro.

#### **1.13. CONSENTIMIENTO DE LA BUENA PRO**

Cuando se hayan presentado dos (2) o más ofertas, el consentimiento de la buena pro se produce a los cinco (5) días hábiles siguientes de la notificación de su otorgamiento, sin que los postores hayan ejercido el derecho de interponer el recurso de apelación.

En caso que se haya presentado una sola oferta, el consentimiento de la buena pro se produce el mismo día de la notificación de su otorgamiento.

El consentimiento del otorgamiento de la buena pro se publica en el SEACE al día hábil siguiente de producido.

##### **Importante**

*Una vez consentido el otorgamiento de la buena pro, el órgano encargado de las contrataciones o el órgano de la Entidad al que se haya asignado tal función realiza la verificación de la oferta presentada por el postor ganador de la buena pro conforme lo establecido en el numeral 64.6 del artículo 64 del Reglamento.*

## CAPÍTULO II

### SOLUCIÓN DE CONTROVERSIAS DURANTE EL PROCEDIMIENTO DE SELECCIÓN

#### 2.1. RECURSO DE APELACIÓN

A través del recurso de apelación se pueden impugnar los actos dictados durante el desarrollo del procedimiento de selección hasta antes del perfeccionamiento del contrato.

El recurso de apelación se presenta ante la Entidad convocante, y es conocido y resuelto por su Titular, cuando el valor estimado sea igual o menor a cincuenta (50) UIT. Cuando el valor estimado sea mayor a dicho monto, el recurso de apelación se presenta ante y es resuelto por el Tribunal de Contrataciones del Estado.

En los procedimientos de selección según relación de ítems, el valor estimado total del procedimiento determina ante quién se presenta el recurso de apelación.

Los actos que declaren la nulidad de oficio, la cancelación del procedimiento de selección y otros actos emitidos por el Titular de la Entidad que afecten la continuidad de este, se impugnan ante el Tribunal de Contrataciones del Estado.

#### Importante

- *Una vez otorgada la buena pro, el órgano encargado de las contrataciones o el comité de selección, según corresponda, está en la obligación de permitir el acceso de los participantes y postores al expediente de contratación, salvo la información calificada como secreta, confidencial o reservada por la normativa de la materia, a más tardar dentro del día siguiente de haberse solicitado por escrito.*

*Luego de otorgada la buena pro no se da a conocer las ofertas cuyos requisitos de calificación no fueron analizados y revisados por el órgano encargado de las contrataciones o el comité de selección, según corresponda.*

- *A efectos de recoger la información de su interés, los postores pueden valerse de distintos medios, tales como: (i) la lectura y/o toma de apuntes, (ii) la captura y almacenamiento de imágenes, e incluso (iii) pueden solicitar copia de la documentación obrante en el expediente, siendo que, en este último caso, la Entidad deberá entregar dicha documentación en el menor tiempo posible, previo pago por tal concepto.*
- *El recurso de apelación se presenta ante la Mesa de Partes del Tribunal o ante las oficinas desconcentradas del OSCE, o en la Unidad de Trámite Documentario de la Entidad, según corresponda.*

#### 2.2. PLAZOS DE INTERPOSICIÓN DEL RECURSO DE APELACIÓN

La apelación contra el otorgamiento de la buena pro o contra los actos dictados con anterioridad a ella se interpone dentro de los cinco (5) días hábiles siguientes de haberse notificado el otorgamiento de la buena pro.

La apelación contra los actos dictados con posterioridad al otorgamiento de la buena pro, contra la declaración de nulidad, cancelación y declaratoria de desierto del procedimiento, se interpone dentro de los cinco (5) días hábiles siguientes de haberse tomado conocimiento del acto que se desea impugnar.

## CAPÍTULO III DEL CONTRATO

### 3.1. PERFECCIONAMIENTO DEL CONTRATO

Los plazos y el procedimiento para perfeccionar el contrato se realizan conforme a lo indicado en el artículo 141 del Reglamento.

El contrato se perfecciona con la suscripción del documento que lo contiene, salvo en los contratos cuyo monto del valor estimado no supere los doscientos mil Soles (S/ 200,000.00), en los que se puede perfeccionar con la recepción de la orden de servicios, conforme a lo previsto en la sección específica de las bases.

En el caso de procedimientos de selección por relación de ítems, se puede perfeccionar el contrato con la suscripción del documento o con la recepción de una orden de servicios, cuando el valor estimado del ítem corresponda al parámetro establecido en el párrafo anterior.

#### Importante

*El órgano encargado de las contrataciones o el comité de selección, según corresponda, debe consignar en la sección específica de las bases la forma en que se perfeccionará el contrato, sea con la suscripción del contrato o la recepción de la orden de servicios. En caso la Entidad perfeccione el contrato con la recepción de la orden de servicios no debe incluir la proforma del contrato establecida en el Capítulo V de la sección específica de las bases.*

Para perfeccionar el contrato, el postor ganador de la buena pro debe presentar los documentos señalados en el artículo 139 del Reglamento y los previstos en la sección específica de las bases.

### 3.2. GARANTÍAS

Las garantías que deben otorgar los postores y/o contratistas, según corresponda, son las de fiel cumplimiento del contrato y por los adelantos.

#### 3.2.1. GARANTÍA DE FIEL CUMPLIMIENTO

Como requisito indispensable para perfeccionar el contrato, el postor ganador debe entregar a la Entidad la garantía de fiel cumplimiento del mismo por una suma equivalente al diez por ciento (10%) del monto del contrato original. Esta se mantiene vigente hasta la conformidad de la recepción de la prestación a cargo del contratista.

#### 3.2.2. GARANTÍA DE FIEL CUMPLIMIENTO POR PRESTACIONES ACCESORIAS

En las contrataciones que conllevan la ejecución de prestaciones accesorias, tales como mantenimiento, reparación o actividades afines, se otorga una garantía adicional por una suma equivalente al diez por ciento (10%) del monto del contrato de la prestación accesorio, la misma que debe ser renovada periódicamente hasta el cumplimiento total de las obligaciones garantizadas.

#### Importante

- *En los contratos cuyos montos sean iguales o menores a doscientos mil Soles (S/ 200,000.00), no corresponde presentar garantía de fiel cumplimiento de contrato ni garantía de fiel cumplimiento por prestaciones accesorias. Dicha excepción también aplica a los contratos derivados de procedimientos de selección por relación de ítems, cuando el monto del ítem adjudicado o la sumatoria de los montos de los ítems adjudicados no superen el monto señalado anteriormente, conforme a lo dispuesto en el literal a) del artículo 152 del Reglamento.*
- *En los contratos periódicos de prestación de servicios en general que celebren las Entidades con las micro y pequeñas empresas, estas últimas pueden otorgar como garantía de fiel cumplimiento el diez por ciento (10%) del monto del contrato, porcentaje que es retenido por la Entidad durante la primera mitad del número total de pagos a realizarse, de forma prorrateada en cada pago, con cargo a ser devuelto a la finalización del mismo, conforme lo establecen los numerales 149.4 y 149.5 del artículo 149 del Reglamento y el numeral 151.2 del artículo 151 del Reglamento.*

#### 3.2.3. GARANTÍA POR ADELANTO

En caso se haya previsto en la sección específica de las bases la entrega de adelantos, el contratista debe presentar una garantía emitida por idéntico monto conforme a lo estipulado en el artículo 153 del Reglamento.

### 3.3. REQUISITOS DE LAS GARANTÍAS

Las garantías que se presenten deben ser incondicionales, solidarias, irrevocables y de realización automática en el país, al solo requerimiento de la Entidad. Asimismo, deben ser emitidas por empresas que se encuentren bajo la supervisión directa de la Superintendencia de Banca, Seguros y Administradoras Privadas de Fondos de Pensiones y que cuenten con clasificación de riesgo B o superior. Asimismo, deben estar autorizadas para emitir garantías; o estar consideradas en la última lista de bancos extranjeros de primera categoría que periódicamente publica el Banco Central de Reserva del Perú.

#### Importante

*Corresponde a la Entidad verificar que las garantías presentadas por el postor ganador de la buena pro y/o contratista cumplan con los requisitos y condiciones necesarios para su aceptación y eventual ejecución, sin perjuicio de la determinación de las responsabilidades funcionales que correspondan.*

#### Advertencia

*Los funcionarios de las Entidades no deben aceptar garantías emitidas bajo condiciones distintas a las establecidas en el presente numeral, debiendo tener en cuenta lo siguiente:*

- 1. La clasificadora de riesgo que asigna la clasificación a la empresa que emite la garantía debe encontrarse listada en el portal web de la SBS (<http://www.sbs.gob.pe/sistema-financiero/clasificadoras-de-riesgo>).*
- 2. Se debe identificar en la página web de la clasificadora de riesgo respectiva, cuál es la clasificación vigente de la empresa que emite la garantía, considerando la vigencia a la fecha de emisión de la garantía.*
- 3. Para fines de lo establecido en el artículo 148 del Reglamento, la clasificación de riesgo B, incluye las clasificaciones B+ y B.*

*4. Si la empresa que otorga la garantía cuenta con más de una clasificación de riesgo emitida por distintas empresas listadas en el portal web de la SBS, bastará que en una de ellas cumpla con la clasificación mínima establecida en el Reglamento.*

*En caso exista alguna duda sobre la clasificación de riesgo asignada a la empresa emisora de la garantía, se deberá consultar a la clasificadora de riesgos respectiva.*

*De otro lado, además de cumplir con el requisito referido a la clasificación de riesgo, a efectos de verificar si la empresa emisora se encuentra autorizada por la SBS para emitir garantías, debe revisarse el portal web de dicha Entidad (<http://www.sbs.gob.pe/sistema-financiero/relacion-de-empresas-que-se-encuentran-autorizadas-a-emitar-cartas-fianza>).*

*Los funcionarios competentes deben verificar la autenticidad de la garantía a través de los mecanismos establecidos (consulta web, teléfono u otros) por la empresa emisora.*

## **EJECUCIÓN DE GARANTÍAS**

La Entidad puede solicitar la ejecución de las garantías conforme a los supuestos contemplados en el artículo 155 del Reglamento.

## **ADELANTOS**

La Entidad puede entregar adelantos directos al contratista, los que en ningún caso exceden en conjunto del treinta por ciento (30%) del monto del contrato original, siempre que ello haya sido previsto en la sección específica de las bases.

## **PENALIDADES**

### **3.3.1. PENALIDAD POR MORA EN LA EJECUCIÓN DE LA PRESTACIÓN**

En caso de retraso injustificado del contratista en la ejecución de las prestaciones objeto del contrato, la Entidad le aplica automáticamente una penalidad por mora por cada día de atraso, de conformidad con el artículo 162 del Reglamento.

### **3.3.2. OTRAS PENALIDADES**

La Entidad puede establecer penalidades distintas a la mencionada en el numeral precedente, según lo previsto en el artículo 163 del Reglamento y lo indicado en la sección específica de las bases.

Estos dos tipos de penalidades se calculan en forma independiente y pueden alcanzar cada una un monto máximo equivalente al diez por ciento (10%) del monto del contrato vigente, o de ser el caso, del ítem que debió ejecutarse.

## **INCUMPLIMIENTO DEL CONTRATO**

Las causales para la resolución del contrato, serán aplicadas de conformidad con el artículo 36 de la Ley y 164 del Reglamento.

## **PAGOS**

El pago se realiza después de ejecutada la respectiva prestación, pudiendo contemplarse pagos a cuenta, según la forma establecida en la sección específica de las bases o en el contrato.

La Entidad paga las contraprestaciones pactadas a favor del contratista dentro de los diez (10) días calendario siguientes de otorgada la conformidad de los servicios, siempre que se verifiquen



las condiciones establecidas en el contrato para ello, bajo responsabilidad del funcionario competente.

La conformidad se emite en un plazo máximo de siete (7) días de producida la recepción salvo que se requiera efectuar pruebas que permitan verificar el cumplimiento de la obligación, en cuyo caso la conformidad se emite en un plazo máximo de quince (15) días, bajo responsabilidad del funcionario que debe emitir la conformidad.

En el caso que se haya suscrito contrato con un consorcio, el pago se realizará de acuerdo a lo que se indique en el contrato de consorcio.

#### **Advertencia**

***En caso de retraso en los pagos a cuenta o pago final por parte de la Entidad, salvo que se deba a caso fortuito o fuerza mayor, esta reconoce al contratista los intereses legales correspondientes, de conformidad con el artículo 39 de la Ley y 171 del Reglamento, debiendo repetir contra los responsables de la demora injustificada.***

### **3.4. DISPOSICIONES FINALES**

Todos los demás aspectos del presente procedimiento no contemplados en las bases se regirán supletoriamente por la Ley y su Reglamento, así como por las disposiciones legales vigentes.



## **SECCIÓN ESPECÍFICA**

### **CONDICIONES ESPECIALES DEL PROCEDIMIENTO DE SELECCIÓN**

(EN ESTA SECCIÓN LA ENTIDAD DEBERÁ COMPLETAR LA INFORMACIÓN EXIGIDA, DE ACUERDO A LAS INSTRUCCIONES INDICADAS)



## CAPÍTULO I GENERALIDADES

### 1.1. ENTIDAD CONVOCANTE

Nombre : DIRECCIÓN DE RED DE SALUD PACÍFICO NORTE  
RUC N° : 20569238537  
Domicilio legal : Av. Enrique Meiggs 835 Miraflores I Zona del Distrito de Chimbote, Provincia de Santa, Departamento de Áncash.  
Teléfono: : (043) 324988  
Correo electrónico: : [u\\_logistica@rspnorte.gob.pe](mailto:u_logistica@rspnorte.gob.pe)

### 1.2. OBJETO DE LA CONVOCATORIA

El presente procedimiento de selección tiene por objeto la contratación del “**SERVICIO DE MANTENIMIENTO DE LA COBERTURA DE TECHO POR LAS LLUVIAS INTENSAS DEL PUESTO DE SALUD CAMBIO PUENTE, DE LA RED DE SALUD PACÍFICO NORTE**”.

### 1.3. EXPEDIENTE DE CONTRATACIÓN

El expediente de contratación fue aprobado mediante **RESOLUCIÓN DIRECTORAL N° 667 – 2023 – CH – DRSPN – DE**.

### 1.4. FUENTE DE FINANCIAMIENTO

#### RECURSOS ORDINARIOS

#### Importante

*La fuente de financiamiento debe corresponder a aquella prevista en la Ley de Equilibrio Financiero del Presupuesto del Sector Público del año fiscal en el cual se convoca el procedimiento de selección.*

### 1.5. SISTEMA DE CONTRATACIÓN

El presente procedimiento se rige por el sistema de **SUMA ALZADA**, de acuerdo con lo establecido en el expediente de contratación respectivo.

### 1.6. DISTRIBUCIÓN DE LA BUENA PRO

**NO CORRESPONDE**

### 1.7. ALCANCES DEL REQUERIMIENTO

El alcance de la prestación está definido en el Capítulo III de la presente sección de las bases.

### 1.8. PLAZO DE PRESTACIÓN DEL SERVICIO

Los servicios materia de la presente convocatoria se prestarán en el plazo de **CUARENTA Y CINCO (45) DÍAS CALENDARIO** en concordancia con lo establecido en el expediente de



contratación.

### **1.9. COSTO DE REPRODUCCIÓN Y ENTREGA DE BASES**

Los participantes registrados tienen el derecho de recabar un ejemplar de las bases, para cuyo efecto deben cancelar S/ 10.00 Soles en la Unidad de Tesorería situada en la Dirección de Red de Salud Pacífico Norte en **Av. Enrique Meiggs 835 Miraflores I Zona del Distrito de Chimbote, Provincia de Santa, Departamento de Áncash.**

<b>Importante</b>
<i>El costo de entrega de un ejemplar de las bases no puede exceder el costo de su reproducción.</i>

### **1.10. BASE LEGAL**

- Decreto Supremo N° **102** – 2023 – EF – PLAN DE LLUVIAS.
- Texto Único Ordenado de la Ley N° 30225 Ley de Contrataciones del Estado, aprobado por el Decreto Supremo N° 082 – 2019 – EF, modificado por el Decreto Legislativo N° 1341, Decreto Legislativo N° 1444 y Ley N° 31433.
- Decreto Supremo N° 344 – 2018 – EF, que aprueba el Reglamento de la Ley N° 30225, Ley de Contrataciones del Estado y su modificatoria aprobado mediante D.S. N° 234 – 2022 – EF y D.S. N° 308 – 2022 – EF.
- Ley 31638: Ley de presupuesto del sector público para el año fiscal 2023.
- Ley N° 27444 – Ley del Procedimiento Administrativo General las referidas normas incluyen sus respectivas modificaciones, de ser el caso.
- Ley de Equilibrio Financiero del Presupuesto del Sector Público.
- Directivas, Pronunciamientos y Opiniones del OSCE.
- Ley N° 27806, Ley de Transparencia y de Acceso a la Información Pública.
- Texto Único Ordenado de la Ley de Promoción de la Competitividad, Formalización y Desarrollo de la Micro y Pequeña Empresa y del acceso al empleo decente, Ley MYPE.
- Decreto Supremo N° 008 – 2008 – TR – Reglamento de la Ley MYPE.

Las referidas normas incluyen sus respectivas modificaciones, de ser el caso.

## CAPÍTULO II DEL PROCEDIMIENTO DE SELECCIÓN

### 2.1. CALENDARIO DEL PROCEDIMIENTO DE SELECCIÓN

Según el cronograma de la ficha de selección de la convocatoria publicada en el SEACE.

#### Importante

*De conformidad con la vigesimosegunda Disposición Complementaria Final del Reglamento, en caso la Entidad (Ministerios y sus organismos públicos, programas o proyectos adscritos) haya difundido el requerimiento a través del SEACE siguiendo el procedimiento establecido en dicha disposición, no procede formular consultas u observaciones al requerimiento.*

### 2.2. CONTENIDO DE LAS OFERTAS

La oferta contendrá, además de un índice de documentos<sup>3</sup>, la siguiente documentación:

#### 2.2.1. Documentación de presentación obligatoria

##### 2.2.1.1. Documentos para la admisión de la oferta

- a) Declaración jurada de datos del postor. (Anexo N° 1)
- b) Documento que acredite la representación de quien suscribe la oferta.

En caso de persona jurídica, copia del certificado de vigencia de poder del representante legal, apoderado o mandatario designado para tal efecto.

En caso de persona natural, copia del documento nacional de identidad o documento análogo, o del certificado de vigencia de poder otorgado por persona natural, del apoderado o mandatario, según corresponda.

En el caso de consorcios, este documento debe ser presentado por cada uno de los integrantes del consorcio que suscriba la promesa de consorcio, según corresponda.

#### Advertencia

*De acuerdo con el artículo 4 del Decreto Legislativo N° 1246, las Entidades están prohibidas de exigir a los administrados o usuarios la información que puedan obtener directamente mediante la interoperabilidad a que se refieren los artículos 2 y 3 de dicho Decreto Legislativo. En esa medida, si la Entidad es usuaria de la Plataforma de Interoperabilidad del Estado – PIDE<sup>4</sup> y siempre que el servicio web se encuentre activo en el Catálogo de Servicios de dicha plataforma, no corresponderá exigir el certificado de vigencia de poder y/o documento nacional de identidad.*

- c) Declaración jurada de acuerdo con el literal b) del artículo 52 del Reglamento (Anexo N°2)

<sup>3</sup> La omisión del índice no determina la no admisión de la oferta.

<sup>4</sup> Para mayor información de las Entidades usuarias y del Catálogo de Servicios de la Plataforma de Interoperabilidad del Estado – PIDE ingresar al siguiente enlace <https://www.gobiernodigital.gob.pe/interoperabilidad/>

- d) Declaración jurada de cumplimiento de los Términos de Referencia contenidos en el numeral 3.1 del Capítulo III de la presente sección. (Anexo N° 3)
- e) Declaración jurada de plazo de prestación del servicio. (Anexo N° 4)<sup>5</sup>
- f) Promesa de consorcio con firmas legalizadas, de ser el caso, en la que se consigne los integrantes, el representante común, el domicilio común y las obligaciones a las que se compromete cada uno de los integrantes del consorcio, así como el porcentaje equivalente a dichas obligaciones. (Anexo N° 5)
- g) El precio de la oferta en SOLES, Adjuntar obligatoriamente el Anexo N° 6.

El precio total de la oferta y los subtotales que lo componen son expresados con dos (2) decimales. Los precios unitarios pueden ser expresados con más de dos (2) decimales.

#### Importante

- *El órgano encargado de las contrataciones o el comité de selección, según corresponda, verifica la presentación de los documentos requeridos. De no cumplir con lo requerido, la oferta se considera no admitida.*
- *En caso de requerir estructura de costos o análisis de precios, esta se presenta para el perfeccionamiento del contrato.*

#### 2.2.1.2. Documentos para acreditar los requisitos de calificación

Incorporar en la oferta los documentos que acreditan los “**Requisitos de Calificación**” que se detallan en el numeral 3.2 del Capítulo III de la presente sección de las bases.

#### 2.2.2. Documentación de presentación facultativa:

- a) En el caso de microempresas y pequeñas empresas integradas por personas con discapacidad, o en el caso de consorcios conformados en su totalidad por estas empresas, deben presentar la constancia o certificado con el cual acredite su inscripción en el Registro de Empresas Promocionales para Personas con Discapacidad<sup>6</sup>.
- b) Solicitud de bonificación por tener la condición de micro y pequeña empresa. (**Anexo N° 11**)

#### Advertencia

*El órgano encargado de las contrataciones o el comité de selección, según corresponda, no podrá exigir al postor la presentación de documentos que no hayan sido indicados en los acápites “Documentos para la admisión de la oferta”, “Requisitos de calificación” y “Factores de evaluación”.*

### 2.3. REQUISITOS PARA PERFECCIONAR EL CONTRATO

El postor ganador de la buena pro debe presentar los siguientes documentos para perfeccionar el contrato:

- a) Garantía de fiel cumplimiento del contrato.
- b) Garantía de fiel cumplimiento por prestaciones accesorias, de ser el caso.

<sup>5</sup> En caso de considerar como factor de evaluación la mejora del plazo de prestación del servicio, el plazo ofertado en dicho anexo servirá también para acreditar este factor.

<sup>6</sup> Dicho documento se tendrá en consideración en caso de empate, conforme a lo previsto en el artículo 91 del Reglamento.



**DIRECCIÓN DE RED DE SALUD PACÍFICO NORTE**  
**ADJUDICACIÓN SIMPLIFICADA N° 021 – 2023 – DRSPN/CS – 1**

- c) Contrato de consorcio con firmas legalizadas ante Notario de cada uno de los integrantes, de ser el caso.
- d) Código de cuenta interbancaria (CCI) o, en el caso de proveedores no domiciliados, el número de su cuenta bancaria y la entidad bancaria en el exterior.
- e) Copia de la vigencia del poder del representante legal de la empresa que acredite que cuenta con facultades para perfeccionar el contrato, cuando corresponda.
- f) Copia de DNI del postor en caso de persona natural, o de su representante legal en caso de persona jurídica.

**Advertencia**

*De acuerdo con el artículo 4 del Decreto Legislativo N° 1246, las Entidades están prohibidas de exigir a los administrados o usuarios la información que puedan obtener directamente mediante la interoperabilidad a que se refieren los artículos 2 y 3 de dicho Decreto Legislativo. En esa medida, si la Entidad es usuaria de la Plataforma de Interoperabilidad del Estado – PIDE<sup>7</sup> y siempre que el servicio web se encuentre activo en el Catálogo de Servicios de dicha plataforma, no corresponderá exigir los documentos previstos en los literales e) y f).*

- g) Domicilio para efectos de la notificación durante la ejecución del contrato.
- h) Autorización de notificación de la decisión de la Entidad sobre la solicitud de ampliación de plazo mediante medios electrónicos de comunicación **8. (Anexo N° 12).**
- i) Detalle de los precios unitarios del precio ofertado<sup>9</sup>.
- j) Estructura de costos<sup>10</sup>.
- k) Detalle del precio de la oferta de cada uno de los servicios que conforman el paquete<sup>11</sup>.

**Importante**

- *En caso que el postor ganador de la buena pro sea un consorcio, las garantías que presente este para el perfeccionamiento del contrato, así como durante la ejecución contractual, de ser el caso, además de cumplir con las condiciones establecidas en el artículo 33 de la Ley y en el artículo 148 del Reglamento, deben consignar expresamente el nombre completo o la denominación o razón social de los integrantes del consorcio, en calidad de garantizados, de lo contrario no podrán ser aceptadas por las Entidades. No se cumple el requisito antes indicado si se consigna únicamente la denominación del consorcio, conforme lo dispuesto en la Directiva Participación de Proveedores en Consorcio en las Contrataciones del Estado”.*
- *En los contratos periódicos de prestación de servicios en general que celebren las Entidades con las micro y pequeñas empresas, estas últimas pueden otorgar como garantía de fiel cumplimiento el diez por ciento (10%) del monto del contrato, porcentaje que es retenido por la Entidad durante la primera mitad del número total de pagos a realizarse, de forma prorrateada en cada pago, con cargo a ser devuelto a la finalización del mismo, conforme lo establece el numeral 149.4 del artículo 149 y el numeral 151.2 del artículo 151 del Reglamento. Para dicho efecto los postores deben encontrarse registrados en el REMYPE, consignando en la Declaración Jurada de Datos del Postor (Anexo N° 1) o en la solicitud de retención de la garantía durante el perfeccionamiento del contrato, que tienen la condición de MYPE, lo cual será verificado por la Entidad en el link <http://www2.trabajo.gob.pe/servicios-en-linea-2-2> opción consulta de empresas acreditadas en el REMYPE.*
- *En los contratos cuyos montos sean iguales o menores a doscientos mil Soles (S/200,000.00),*

<sup>7</sup> Para mayor información de las Entidades usuarias y del Catálogo de Servicios de la Plataforma de Interoperabilidad del Estado – PIDE ingresar al siguiente enlace <https://www.gobiernodigital.gob.pe/interoperabilidad/>

<sup>8</sup> En tanto se implemente la funcionalidad en el SEACE, de conformidad con la Primera Disposición Complementaria Transitoria del Decreto Supremo N° 234-2022-EF.

<sup>9</sup> Incluir solo en caso de la contratación bajo el sistema a suma alzada.

<sup>10</sup> Incluir solo cuando resulte necesario para la ejecución contractual, identificar los costos de cada uno de los rubros que comprenden la oferta.

<sup>11</sup> Incluir solo en caso de contrataciones por paquete.

no corresponde presentar garantía de fiel cumplimiento de contrato ni garantía de fiel cumplimiento por prestaciones accesorias. Dicha excepción también aplica a los contratos derivados de procedimientos de selección por relación de ítems, cuando el monto del ítem adjudicado o la sumatoria de los montos de los ítems adjudicados no supere el monto señalado anteriormente, conforme a lo dispuesto en el literal a) del artículo 152 del Reglamento.

#### Importante

- Corresponde a la Entidad verificar que las garantías presentadas por el postor ganador de la buena pro cumplan con los requisitos y condiciones necesarios para su aceptación y eventual ejecución, sin perjuicio de la determinación de las responsabilidades funcionales que correspondan.
- De conformidad con el Reglamento Consular del Perú aprobado mediante Decreto Supremo N° 076-2005-RE para que los documentos públicos y privados extendidos en el exterior tengan validez en el Perú, deben estar legalizados por los funcionarios consulares peruanos y refrendados por el Ministerio de Relaciones Exteriores del Perú, salvo que se trate de documentos públicos emitidos en países que formen parte del Convenio de la Apostilla, en cuyo caso bastará con que estos cuenten con la Apostilla de la Haya<sup>12</sup>.
- La Entidad no puede exigir documentación o información adicional a la consignada en el presente numeral para el perfeccionamiento del contrato.

## 2.4. PERFECCIONAMIENTO DEL CONTRATO

El contrato se perfecciona con la suscripción del documento que lo contiene. Para dicho efecto el postor ganador de la buena pro, dentro del plazo previsto en el artículo 141 del Reglamento, debe presentar la documentación requerida en **MESA DE PARTES DE LA DIRECCIÓN DE RED DE SALUD PACÍFICO NORTE**, ubicado en **AV. ENRIQUE MEIGGS N° 835 MIRAFLORES I ZONA DEL DISTRITO DE CHIMBOTE, PROVINCIA DE SANTA, DEPARTAMENTO DE ÁNCASH**.

## 2.5. ADELANTOS

### NO SE ENTREGARÁN ADELANTOS

#### Importante para la Entidad

- En el caso de procedimientos de selección cuyo monto del valor estimado no supere los doscientos mil Soles (S/ 200,000.00), siempre que se haya optado por perfeccionar el contrato con la recepción de una orden de servicios, debe sustituirse por esta disposición:  
  
“El contrato se perfecciona con la notificación de la orden de servicios. Para dicho efecto el postor ganador de la buena pro, dentro del plazo previsto en el artículo 141 del Reglamento, debe presentar la documentación requerida en [INDICAR LUGAR Y DIRECCIÓN EXACTA DONDE DEBE DIRIGIRSE EL POSTOR GANADOR].”
- En el caso de procedimientos de selección por relación de ítems, se puede perfeccionar el contrato con la suscripción del documento o con la recepción de una orden de servicios, cuando el monto del valor estimado del ítem no supere los doscientos mil Soles (S/ 200,000.00).  
Incorporar a las bases o eliminar, según corresponda.

## 2.6. FORMA DE PAGO

La Entidad realizará el pago de la contraprestación pactada a favor del contratista en **PAGO ÚNICO**.

12 Según lo previsto en la Opinión N° 009-2016/DTN.



**DIRECCIÓN DE RED DE SALUD PACÍFICO NORTE**  
**ADJUDICACIÓN SIMPLIFICADA N° 021 – 2023 – DRSPN/CS – 1**

---

Para efectos del pago de las contraprestaciones ejecutadas por el contratista, la Entidad debe contar con la siguiente documentación:

- Informe del funcionario responsable **jefe del Establecimiento de Salud** (lugar donde se ejecuta el servicio), asimismo del Jefe de Mantenimiento – Servicios Generales de la Red de Salud Pacífico Norte y del Ingeniero Supervisor y/o Inspector o quien haga sus veces, emitiendo la conformidad de la prestación efectuada.
- Comprobante de pago.
- Acta de devolución según formato adjunto en los TDR
- Carta de Garantía por periodo no menor de un (01) año
- En caso de existir observaciones durante la ejecución de la prestación del servicio o a la culminación del servicio en mención, la Oficina de Administración de la RED DE SALUD PACÍFICO NORTE, notificará

Dicha documentación se debe presentar en Mesa de Partes de la Dirección de la Red de Salud Pacífico Norte, ubicado en Av. Enrique Meiggs N° 835 Miraflores I Zona del Distrito de Chimbote, Provincia de Santa, Departamento de Áncash.



### CAPÍTULO III REQUERIMIENTO

#### Importante

*De conformidad con el numeral 29.8 del artículo 29 del Reglamento, el área usuaria es responsable de la adecuada formulación del requerimiento, debiendo asegurar la calidad técnica y reducir la necesidad de su reformulación por errores o deficiencias técnicas que repercutan en el proceso de contratación.*

#### 3.1. TERMINOS DE REFERENCIA



#### TERMINOS DE REFERENCIA

##### SERVICIO:

**"CONTRATACIÓN DEL SERVICIO DE MANTENIMIENTO DE LA COBERTURA DE TECHO POR LAS LLUVIAS INTENSAS DEL PUESTO DE SALUD CAMBIO PUENTE, RED DE SALUD PACIFICO NORTE".**



REGIÓN	:	ANCASH
PROVINCIA	:	SANTA
DISTRITO	:	CHIMBOTE
LOCALIDAD	:	CAMBIO PUENTE

**JUNIO 2023  
CHIMBOTE**

  
Guido M. Dominguez Capristo  
INGENIERO CIVIL  
CIP N° 203154



PERÚ

Ministerio de Salud

"Año De La Unidad, La Paz Y  
El Desarrollo"

DECRETO SUPREMO D.S.  
N° 102-2023-EF\_PLAN DE  
LLUVIAS 2023

## INDICE

### TERMINOS DE REFERENCIA

#### APENDICE

##### Estudios técnicos

Apéndice 1: MEMORIA DESCRIPTIVA

Apéndice 2: ESPECIFICACIONES TÉCNICAS

Apéndice 3: METRADOS

Apéndice 4: PRESUPUESTO

Apéndice 5: CRONOGRAMA DE EJECUCIÓN

Apéndice 6: PANEL FOTOGRAFICO DE INTERVENCIONES

Apéndice 7: PLANOS

##### Documentos de apoyo

Apéndice 8: Formato de acta de devolución de accesorios y/o materiales reemplazados.

  
Guido M. Dominguez Capristan  
INGENIERO CIVIL  
CIP N° 203158







PERÚ

Ministerio de Salud

"Año De La Unidad, La Paz Y  
El Desarrollo"

DECRETO SUPREMO D.S.  
N° 102-2023-EF\_PLAN DE  
LLUVIAS 2023

## TÉRMINOS DE REFERENCIA

### 1. DEPENDENCIA QUE REQUIERA LA CONTRATACIÓN

### 2. DENOMINACIÓN DE LA CONTRATA

Contrato del Servicio: "MANTENIMIENTO DE LA COBERTURA DE TECHO POR LAS LLUVIAS INTENSAS DEL PUESTO DE SALUD CAMBIO PUENTE, RED DE SALUD PACIFICO NORTE, REGIÓN ANCASH."

### 3. FINALIDAD PÚBLICA

Servicio: "MANTENIMIENTO DE LA COBERTURA DE TECHO POR LAS LLUVIAS INTENSAS DEL PUESTO DE SALUD CAMBIO PUENTE, RED DE SALUD PACIFICO NORTE, REGIÓN ANCASH."

### 4. ANTECEDENTES

Desde hace varios años que el PUESTO DE SALUD CAMBIO PUENTE viene presentando problemas en infraestructura específicamente en la cobertura de techo por falta de mantenimiento preventivo y correctivo lo cual se ha evidenciado en la inspección realizada que consta en las imágenes del panel fotográfico que se adjunta al presente. Por lo que es prioritaria la ejecución de acciones de mantenimiento en el EE.SS. en las áreas identificadas que según la verificación e inspección.

Por lo que es prioritaria la ejecución de acciones de mantenimiento correctivo, que incluyen las actividades de mantenimiento de la cobertura del techo, el cielo Razo, instalaciones eléctricas, y servicios varios.

### 5. OBJETIVO DE LA CONTRATACION

Contratar los servicios de una persona natural y/o jurídica especializada que se encargue de ejecutar el "SERVICIO DE MANTENIMIENTO DE LA COBERTURA DE TECHO POR LAS LLUVIAS INTENSAS DEL PUESTO DE SALUD CAMBIO PUENTE."

#### 5.1 OBJETIVO GENERAL

Reducir los riesgos que afecten la salud y la seguridad en los diferentes ambientes por falta de mantenimiento del Puesto De Salud Cambio Puente.

#### 5.2 OBJETIVOS ESPECIFICOS

- Mejorar la cobertura del techo, canaletas fluviales y accesorios
- Reducir la vulnerabilidad de las edificaciones del Puesto de salud cambio puente encunto a los riesgos de falla de las instalaciones físicas.
- Mejorar el estado de conservación, las condiciones de funcionalidad operación y seguridad de la infraestructura física.



Gerardo M. Domínguez Cár.  
INGENIERO CIVIL  
CIP N° 203158



PERÚ

Ministerio de Salud

"Año De La Unidad, La Paz Y  
El Desarrollo"

DECRETO SUPREMO D.S.  
N° 102-2023-EF\_PLAN DE  
LLUVIAS 2023

- Mejorar y conservar los elementos arquitectónicos de los ambientes del Puesto de Salud Cambio Puente.

## 6. ALCANCES Y DESCRIPCION DEL SERVICIO

El Proveedor deberá realizar el mantenimiento correctivo de la infraestructura física del Servicio de "SERVICIO DE MANTENIMIENTO DE LA COBERTURA DE TECHO POR LAS LLUVIAS INTENSAS DEL PUESTO DE SALUD CAMBIO PUENTE." la cual comprende la ejecución de las siguientes actividades:

### 6.1 ACTIVIDADES A EJECUTAR

- Cambio de cobertura de techo, que incluye canaletas fluviales y accesorios.
- Mantenimiento del cielo raso
- Instalaciones eléctricas.
- Entre otros.

Las actividades se realizarán de acuerdo con el expediente para servicio de mantenimiento según detalle descrito en el **Apéndice 1: Memoria descriptiva; Apéndice 2: Características técnicas; Apéndice 3: Planilla Metrados; Apéndice 4: Presupuesto; Apéndice 5: Cronograma de Ejecución; Apéndice 6: panel fotográfico y Apéndice 7: Planos.**

La propuesta del Proveedor deberá efectuarse a todo costo por lo que asumirá los costos indirectos, directos, administrativos, fletes, transportes, recurso humano, materiales, insumos, repuestos, seguros, plan de contingencia, pruebas, y gastos que se requieren hasta la finalización de las actividades, así como cualquier trabajo inherente que por naturaleza del servicio sea necesario. En tal sentido el contenido de los Anexos del 1 al 7 es referencial, por lo que el proveedor deberá presentar su oferta teniendo en cuenta esta condición.

El Proveedor deberá efectuar visitas técnicas a las instalaciones materia del presente servicio de forma opcional a fin de evaluar in situ ,para efectuar evaluaciones e indagaciones que estime pertinentes ,para presentar sus propuesta técnica y económica tomando en cuenta las condiciones del lugar donde se ejecutara el servicio ;en general todas las condiciones que puedan incidir de manera directa e indirecta, con el fin de que su oferta técnica y económica garantice la ejecución de la totalidad de las actividades requeridos ,de manera que el producto final este acorde a los objetivos perseguidos.

El proveedor deberá realizar las coordinaciones, con el representante que sea designado de la oficina de Mantenimiento.

Para la presentación de ofertas; los participantes deberán presentar de manera opcional el acta de visita técnica al establecimiento de salud motivo de la contratación.



  
Gerardo M. Domínguez Capristán  
INGENIERO CIVIL  
CIP N° 203158



PERÚ

Ministerio de Salud

"Año De La Unidad, La Paz Y  
El Desarrollo"

DECRETO SUPREMO D.S.  
N° 102-2023-EF\_PLAN DE  
LLUVIAS 2023

debidamente firmada por el representante del área usuaria, representante de la DIRIS LC y el representante de la empresa. Ver (Apéndice 07).

#### 1.4 PLAN DE TRABAJO

El Proveedor deberá presentar un Plan de Trabajo, en un plazo no mayor a los tres (03) días calendarios, contabilizados a partir del día siguiente de notificada la orden de servicio, el cual deberá remitir con atención a la oficina de mantenimiento, el mismo día, ya que deberá ser aprobado antes del inicio del servicio, con el visto bueno del ingeniero supervisor inspector o quien haga sus veces.

Así mismo el Proveedor adjuntará un cronograma al plan de trabajo de acuerdo a los planos y documentos del servicio, programando su trabajo en forma tal que su avance sea sistemático y pueda lograrse su terminación en forma ordenada y armónica y en el tiempo previsto.

- Se deberá considerar que en algunas zonas Distritales No es permitido trabajo nocturno / Domingos y Feriados / y restricción de horario días sábados.

#### 1.5 RECURSOS PROVISTOS POR EL PROVEEDOR

El personal del Proveedor deberá contar con las herramientas y equipos adecuados para la ejecución del servicio.

Asimismo, el Proveedor deberá de cumplir con dotar al personal a su cargo la indumentaria, equipos de protección personal (EPP) de seguridad de acuerdo con el tipo de actividad según normas de seguridad, los mismos que deberán utilizar obligatoriamente durante la ejecución del servicio.

De igual manera el proveedor deberá de contar con el SCTR del personal a su cargo.

#### 1.6 RECURSOS Y FACILIDADES QUE PROVEERÁ LA ENTIDAD

- 5.3.1 Facilidad de acceso al área a intervenir
- 5.3.2 Desocupar los ambientes durante el periodo de ejecución del servicio hasta la conformidad.
- 5.3.3 Contar con un ambiente de contingencia para reubicar los equipos que se reiteren de los ambientes a intervenir.
- 5.3.4 Facilidades de un espacio físico para almacenaje de herramientas y materiales.
- 5.3.5 Facilidades del lugar para acopio de residuos o elementos desmontados.



  
Ovidio M. Domínguez Caprista  
INGENIERO CIVIL  
CIP N° 203158





PERÚ

Ministerio de Salud

"Año De La Unidad, La Paz Y  
El Desarrollo"

DECRETO SUPLENTO D.S.  
N° 102-2023-EF\_PLAN DE  
LLUVIAS 2023

### 1.7 REGLAMENTO TÉCNICO, NORMAS METROLÓGICAS Y/O SANITARIAS

De ser el caso, los equipos de medición a emplear deberán contar con certificación de calidad, el personal profesional y técnico deberá cumplir con las normas del Ministerio de Trabajo para ejecutar las actividades de mantenimiento y deberá cumplir con los procesos y protocolos técnicos y de seguridad para estos fines.

### 1.8 NORMAS TÉCNICAS.

Deberá realizar el servicio de mantenimiento cumpliendo con la normativa vigente:

- Reglamento Nacional de Edificaciones
- NTS 113-MINSA/DGIEM
- Reglamento de la Ley N° 29783, Ley de Seguridad y Salud en el Trabajo.
- Ley de Gestión integral de residuos sólidos D.L. N° 1278
- Otras normas vigentes.

### 1.9 IMPACTO AMBIENTAL

El Proveedor deberá utilizar todas las medidas de precaución para el manejo adecuado de aquellos materiales contaminantes que pudiesen afectar el área de trabajo con derrames o productos que afecten la asepsia hospitalaria, con la finalidad de no causar un impacto ambiental negativo.

El Proveedor deberá mantener las instalaciones del establecimiento de salud en buen estado y se obliga a realizar la limpieza y disposición de residuos como producto del servicio realizado cumpliendo las normas ambientales.

El Proveedor deberá evitar contaminar el área de trabajo con material obtenido de reparaciones o resanes o eliminación de desmonte o similares; su transporte y almacenamiento debe estar acorde a la preservación ambiental. Asimismo, deberá dar el manejo apropiado de los residuos no contaminantes al relleno sanitario correspondiente, el cual debe estar certificado.

Asimismo, el Proveedor solo estará autorizado para almacenar los residuos sólidos indicados líneas arriba (en bolsas, sacos o similar), por un tiempo máximo cuarenta y ocho (48) horas en el lugar indicado por los representantes del Establecimiento de Salud, debiendo coordinar anticipadamente su desplazamiento para definir el horario y procesos de control.

### 1.10 SEGUROS

El Proveedor proporcionará seguros a sus trabajadores que ejecutarán los servicios contratados y por daños a terceros (Seguro Complementario de Trabajo de Riesgo SCTR) en cumplimiento con la Ley N° 29783 y su reglamento aprobado mediante D.S. 005-2012-TR.



  
Gerardo M. Domínguez Capistrano  
INGENIERO CIVIL  
CIP N° 203158



PERÚ

Ministerio de Salud

"Año De La Unidad, La Paz Y  
El Desarrollo"

DECRETO SUPREMO D.S.  
N° 102-2023-EF\_PLAN DE  
LLUVIAS 2023

El Proveedor se hará responsable de cualquier accidente de su propio personal, de personal del establecimiento de salud, de público usuario o de cualquier daño a terceros que ocurriera como consecuencia de la ejecución de los servicios de mantenimiento correctivo y/o preventivo contratados, debiendo asumir los costos de reparación de daños, sin perjuicio de que la DIRESA, Red de Salud o del Ministerio de Salud inicie las acciones judiciales y legales que correspondan.

#### 1.11 LUGAR Y PLAZO DE PRESTACIÓN DEL SERVICIO

##### Lugar

El servicio se realizará en el puesto de salud Camio Puente, ubicado en Calle Central S/N Cambio puente – Chimbote Provincia Santa Departamento Ancash.

##### Plazo

El SERVICIO DE MANTENIMIENTO DE LA COBERTURA DE TECHO POR LAS LLUVIAS INTENSAS DEL PUESTO DE SALUD CAMBIO PUENTE." se ejecutará en un plazo máximo de sesenta (45) días calendarios. Contados a partir del mismo día de la fecha de suscripción del acta de inicio de actividades

El plazo de suscripción del acta de inicio de actividades no deberá de exceder de dos (02) días calendarios siguientes a partir de la entrega del plan de trabajo.

El plazo para la entrega del plan de trabajo no deberá de exceder los tres (03) días calendarios siguientes a partir de la notificación de la orden del servicio.

Esta orden de servicio deberá ser comunicada al área usuaria y a la oficina de infraestructura y equipamiento el mismo día de notificada al proveedor del servicio.

#### 1.12 RESULTADOS ESPERADOS

El Proveedor deberá entregar el servicio ejecutado y los ambientes en correcto funcionamiento y en óptimas condiciones, así mismo deberá presentar un Informe técnico del servicio ejecutado debidamente firmado por el responsable técnico del servicio (ingeniero civil o arquitecto colegiado y habilitado), cuyo plazo máximo de presentación será de 03 días después de concluido el servicio. El contenido mínimo será:

- Antecedentes (número de orden de servicio, descripción de la situación inicial del servicio, adjuntar panel fotográfico antes del servicio)
- Descripción de las actividades ejecutadas panel fotográfico durante la ejecución.
- Conclusiones (logro alcanzado después de ejecutar el servicio, adjuntar panel fotográfico de la situación final)
- Recomendaciones (respecto al tipo de servicio realizado)



Osvaldo M. Domínguez Capistrán  
INGENIERO CIVIL  
CIP N° 203158



PERÚ

Ministerio de Salud

"Año De La Unidad, La Paz Y  
El Desarrollo"

DECRETO SUPREMO D.S.  
N° 102-2023-EF\_PLAN DE  
LLUVIAS 2023

El Proveedor realizará las pruebas necesarias, en lo que corresponda, para demostrar las condiciones óptimas del objeto del presente servicio, las cuales serán verificados por la supervisión.

#### 1.13 OTRAS OBLIGACIONES DEL PROVEEDOR

La propuesta del Proveedor deberá efectuarse a todo costo para lo cual asumirá los gastos que se requieren hasta la finalización de los trabajos y pruebas respectivas, así como contemplar cualquier trabajo inherente que por naturaleza del servicio sea necesario, por lo que el proveedor se compromete a presentar su oferta teniendo en cuenta esta condición.

El Proveedor deberá ejecutar hasta la culminación, todas las actividades inherentes a la naturaleza del servicio aun cuando no estén expresamente descritos en los Anexos del 1 al 7.

El Proveedor podrá efectuar visitas técnicas a las instalaciones materia del presente servicio a fin de evaluar "in situ" y conocer cualquier actividad complementaria que deba realizar y sus costos sea incluido en su oferta.

El Proveedor deberá mantener comunicación y coordinación con el inspector responsable que designe la Red de Salud Pacifico Norte.

El Proveedor deberá colocar señales preventivas y de advertencia de peligro cuando estén realizando el mantenimiento y cuando estén ausentes del lugar de trabajo y tomará todas las medidas preventivas que sean necesarias para evitar accidentes de público, usuarios, personal médico y asistencial del establecimiento de salud, bajo responsabilidad civil y penal.

El Proveedor deberá dejar limpias y libre de contaminantes las áreas intervenidas.

El Proveedor deberá limpiar los vidrios, pisos y toda superficie manchados por efectos del servicio a contratar, debiendo para esto prever el cuidado de equipos, pisos, ventanas, etc., contar para ello con los implementos necesarios para protegerlos (fundamentalmente protectores plásticos, mantas u otros afines).

Al inicio del servicio y hasta la culminación de este, el Proveedor deberá acreditar ante el EE.SS. el personal en una relación que contenga nombres y apellidos, nacionalidad, DNI y profesión u oficio, numero de celular para las coordinaciones del establecimiento de salud con el profesional responsable del servicio de mantenimiento. Asimismo, deberá informar oportunamente a la supervisión sobre los cambios de personal.

El proveedor es responsable de solicitar los permisos correspondientes en los casos que requiera realizar trabajos ocupando espacios públicos o de propiedad de terceros y/o trabajos en horarios especiales.



  
Claudio M. Domínguez Capristán  
INGENIERO CIVIL  
CIP N° 203158





PERÚ

Ministerio de Salud

"Año De La Unidad, La Paz Y  
El Desarrollo"

DECRETO SUPREMO D.S.  
N° 102-2023-EF\_PLAN DE  
LLUVIAS 2023

## NO ES FACTIBLE HACER SUBCONTRATACIONES

El Proveedor garantizará la prestación del servicio efectuado por un tiempo mínimo de un (01) año.

## ADELANTO DIRECTO O DE MATERIALES E INSUMOS:

NO se darán ningún tipo de adelantos.

### 1.14 CONFIDENCIALIDAD

El proveedor se compromete a mantener confidencialidad y reserva absoluta de la información a la que se tenga acceso y que se encuentre relacionada con la Prestación, quedando prohibido de revelar a terceros la información que le sea proporcionada.

Esta obligación comprende la información que se entrega, como también la que se genera durante la realización de las actividades y la información producida una vez que se haya concluido el servicio. Dicha información puede consistir en planos, dibujos, fotografías, informes, recomendaciones, cálculos, documentos y otros proporcionados.

### 1.15 MEDIDAS DE CONTROL DURANTE LA EJECUCIÓN CONTRACTUAL

#### 1.15.1 ÁREA QUE COORDINARÁ CON EL PROVEEDOR

El proveedor coordinará en la RED DE SALUD PACIFICO NOTRTE con el área de administración, el jefe de la oficina de logística Oficina de Mantenimiento y el Ingeniero supervisor del servicio, para efectos de inicio, ejecución, inspección y culminación del servicio.

En ausencia del supervisor, para la ejecución específica de las actividades, el proveedor deberá coordinar con el médico jefe del establecimiento de salud o la persona que fuera delegada para tal fin.

#### 1.15.2 ÁREAS RESPONSABLES DE LA SUPERVISIÓN DEL SERVICIO

La RED DE SALUD PACIFICO NORTE designará un supervisor para efectos del control técnico de ejecución del servicio, el mismo que coordinará con la Entidad (Oficina de Mantenimiento) para implementar las supervisiones y control de ejecución del servicio.

#### 1.15.3 CONFORMIDAD DEL SERVICIO

La conformidad será emitida por el jefe del establecimiento de Salud que corresponda, el jefe de Mantenimiento – servicios Generales de la Red de Salud Pacífico Norte y el ingeniero Supervisor y/o Inspector quien haga sus veces.

Son requisitos mínimos para la recepción del servicio:

- Cumplimiento de los Términos de Referencia y Anexos.



  
Carlos M. Domínguez Capatzen  
INGENIERO CIVIL  
CIP N° 203158



**"Año De La Unidad, La Paz Y  
El Desarrollo"**

**DECRETO SUPREMO D.S.  
N° 102-2023-EF\_PLAN DE  
LLUVIAS 2023**

- Informe técnico del servicio ejecutado debidamente firmado por personal clave – profesional responsable del servicio de mantenimiento (ingeniero civil o arquitecto colegiado y habilitado)
- Acta de devolución según formato Anexo 8, siempre y cuando corresponda.
- Protocolos de pruebas, en lo que corresponda.
- Carta de garantía por periodo no menor de un (01) año.

En caso de existir observaciones durante la ejecución de la prestación o a la culminación de estas, la Área administrativa de la Red de Salud Pacífico Norte notificará dichas observaciones para que el efectuar las correcciones del caso, para lo cual se le otorgará un plazo que no excederá de los tres (03) días calendario.

#### **1.16 VICIOS OCULTOS**

El Proveedor por la calidad ofrecida y por los vicios ocultos el servicio ofrecido tendrá una responsabilidad de un (01) año.

#### **1.17 FORMA DE PAGO**

El pago único se realizará después de ejecutada la prestación del servicio, luego de firmada el Acta de Conformidad.

#### **1.18 PENALIDAD**

En caso de retraso injustificado del proveedor en la ejecución de las prestaciones objeto del contrato, la Entidad le aplica automáticamente una penalidad por mora por cada día de atraso. La penalidad se aplica automáticamente y se calcula de acuerdo a la siguiente fórmula:

$$\text{Penalidad diaria} = \frac{0.10 \times \text{Monto}}{F \times \text{plazo en días}}$$

Donde: F= 0.25 Para plazos mayores a sesenta (60) días ó

F = 0.40 Para plazos menores o iguales a sesenta (60) días

#### **1.19 OTRAS PENALIDADES**

Otras penalidades serán aplicadas por cada incumplimiento de las exigencias establecidas en los términos de referencia, entendiéndose por incumplimiento lo siguiente:

N°	Descripción	Penalidades (% valor adjudicado)	Procedimiento de Verificación
1	La inasistencia injustificada del profesional responsable del servicio de mantenimiento según cronograma de ejecución.	De 10% hasta 50% de 01 UIT (Por día de ausencia)	Se verificará en el lugar de ejecución del servicio levantando el acta correspondiente.



  
**Gerardo M. Dominguez Capristo**  
 INGENIERO CIVIL  
 CIP N° 203158





PERÚ

Ministerio de Salud

"Año De La Unidad, La Paz Y  
El Desarrollo"

DECRETO SUPREMO D.S.  
N° 102-2023-EF\_PLAN DE  
LLUVIAS 2023

2	No contar con SCTR del personal programado.	De 10% hasta 50% de 1 UIT	Se evaluará la documentación requerida al proveedor para la suscripción del contrato (dentro de los cuales debe de constar la póliza del SCTR).
---	---	---------------------------	---

## 1.20 SISTEMA DE CONTRATACIÓN

El presente procedimiento se rige por el sistema de **SUMA ALZADA**, de acuerdo con lo establecido en el expediente de contratación respectivo.

## 2 APENDICE

### Estudios técnicos

Apéndice 1: MEMORIA DESCRIPTIVA

Apéndice 2: ESPECIFICACIONES TÉCNICAS

Apéndice 3: METRADOS

Apéndice 4: PRESUPUESTO

Apéndice 5: CRONOGRAMA DE EJECUCIÓN

Apéndice 6: PANEL FOTOGRÁFICO DE INTERVENCIONES

Apéndice 7: PLANOS

### Documentos de apoyo

Apéndice 8: Formato de acta de devolución de accesorios y/o materiales reemplazados.

## 3 REQUISITOS DE CALIFICACIÓN

**3.1 NOTA:** Dependiendo de los montos referenciales, de las intervenciones de mantenimiento de los establecimientos de salud, si son mayores de 8 UIT, se agregará los requisitos de calificación del postor para el proceso de selección.

### 3.2 FORMACIÓN ACADÉMICA

#### DEL JEFE DE MANTENIMIENTO

##### Requisitos:

- Un (01) Ingeniero Civil o Arquitecto
- Titulado, colegiado y habilitado

##### Acreditación:

El Titulado Profesional será verificado por el órgano encargado de las contrataciones o comité de selección, según corresponda en el Registro Nacional de Grados Académicos y Títulos Profesionales, en el portal web de la Superintendencia Nacional de Educación Superior Universitaria – SUNEDU a través del siguiente link:



*Óscar M. Domínguez Cipriano*  
INGENIERO CIVIL  
CIP N° 203158



PERÚ

Ministerio de Salud

"Año De La Unidad, La Paz Y  
El Desarrollo"

DECRETO SUPREMO D.S.  
N° 102-2023-EF\_PLAN DE  
LLUVIAS 2023

<https://enlinea.sunedu.gob.pe/> o en el Registro Nacional de Certificados, Grados, Títulos a cargo del Ministerio de Educación a través del siguiente link: <http://www.titulosinstitutos.pe/>, según corresponda.

### 3.4. EXPERIENCIA DEL PERSONAL CLAVE:

#### DEL JEFE DE MANTENIMIENTO:

##### Requisitos:

Deberá contar con dos (02) años de Experiencia mínima como **Residente o Supervisor o Inspector o Jefe de Mantenimiento**, en servicios de **Mantenimiento y/o Adecuación de Infraestructura y/o Acondicionamientos de Ambientes en general en Instituciones Educativas, Puestos/Postas/Centros de Salud, Hospitales e Instituciones Públicas**), similares al objeto de la convocatoria para el personal clave requerido como Ingeniero Civil o Arquitecto, para ejecutar la prestación del objeto de la convocatoria respecto del cual debe acreditar este requisito.

De presentarse experiencia ejecutada paralelamente (traslape), para el cómputo del tiempo de dicha experiencia solo se considerará una vez el periodo traslapado.

##### Acreditación:

La experiencia del personal clave se acreditará con cualquiera de los siguientes documentos: (i) copia simple de contratos y su respectiva conformidad o (ii) constancias o (iii) certificados o (iv) cualquier otra documentación que, de manera fehaciente demuestre la experiencia del personal propuesto.

##### **Importante**

- Los documentos que acreditan la experiencia deben incluir los nombres y apellidos del personal clave, el cargo desempeñado, el plazo de la prestación indicando el día, mes y año de inicio y culminación, el nombre de la Entidad u organización que emite el documento, la fecha de emisión y nombres y apellidos de quien suscribe el documento.
- En caso los documentos para acreditar la experiencia establezcan el plazo de la experiencia adquirida por el personal clave en meses sin especificar los días se debe considerar el mes completo.
- Se considerará aquella experiencia que no tenga una antigüedad mayor a veinticinco (25) años anteriores a la fecha de la presentación de ofertas.
- Al calificar la experiencia del personal, se debe valorar de manera integral los documentos presentados por el postor para acreditar dicha experiencia. En tal sentido, aun cuando en los documentos presentados la denominación del cargo o puesto no coincida literalmente con aquella prevista en las bases, se deberá



Guido M. Domínguez Córdova  
INGENIERO CIVIL  
CIP N° 203158



"Año De La Unidad, La Paz Y  
El Desarrollo"

DECRETO SUPREMO D.S.  
N° 102-2023-EF\_PLAN DE  
LLUVIAS 2023

validar la experiencia si las actividades que realizó el personal corresponden con la función propia del cargo o puesto requerido en las bases.

### 3.5 EXPERIENCIA DEL POSTOR EN LA ESPECIALIDAD

#### Requisitos:

El postor debe acreditar un monto facturado acumulado equivalente a dos (2) veces el valor referencial, por la contratación de servicios iguales o similares al objeto de la convocatoria, durante los ocho (8) años anteriores a la fecha de la presentación de ofertas que se computarán desde la fecha de la conformidad o emisión del comprobante de pago, según corresponda.

En el caso de postores que declaren en el **Anexo N° 1** tener la condición de micro y pequeña empresa, se acredita una experiencia del (25%) DEL VALOR ESTIMADO, por la venta de servicios iguales o similares al objeto de la convocatoria, durante los ocho (8) años anteriores a la fecha de la presentación de ofertas que se computarán desde la fecha de la conformidad o emisión del comprobante de pago, según corresponda. En el caso de consorcios, todos los integrantes deben contar con la condición de micro y pequeña empresa.

Se considerarán servicios similares a los siguiente: **MANTENIMIENTO Y/O ADECUACIÓN DE INFRAESTRUCTURA Y/O ACONDICIONAMIENTO DE AMBIENTES EN GENERAL EN INSTITUCIONES EDUCATIVAS, PUESTOS/POSTAS/CENTROS DE SALUD, HOSPITALES E INSTITUCIONES PÚBLICAS).**

#### Acreditación:

La experiencia del postor en la especialidad se acreditara con copia simple de (i) contratos u ordenes de servicios, y su respectiva conformidad o constancia de prestación; o (ii) comprobantes de pago cuya cancelación se acredite documental y fehacientemente, con vóucher de depósito, nota de abono, reporte de estado de cuenta, cualquier otro documento emitido por Entidad del sistema financiero que acredite el abono o mediante cancelación en el mismo comprobante de pago, correspondientes a un máximo de veinte (20) contrataciones.



  
David M. Dominguez Copistari  
INGENIERO CIVIL  
CIP N° 203158





PERÚ

Ministerio de Salud

"Año De La Unidad, La Paz  
Y El Desarrollo"

DECRETO SUPREMO D.S.  
N° 102-2023-EF\_PLAN DE  
LLUVIAS 2023

## APENDICE N° 01

### MEMORIA DESCRIPTIVA

**SERVICIO: "MANTENIMIENTO DE LA COBERTURA DE TECHO POR LAS LLUVIAS INTENSAS DEL PUESTO DE SALUD CAMBIO PUENTE, RED DE SALUD PACIFICO NORTE, REGIÓN ANCASH."**

#### **1. ANTECEDENTES:**

El Ministerio De Salud ha considerado el desarrollo del siguiente: **SERVICIO: "MANTENIMIENTO DE LA COBERTURA DE TECHO POR LAS LLUVIAS INTENSAS DEL PUESTO DE SALUD CAMBIO PUENTE, RED DE SALUD PACIFICO NORTE, REGIÓN ANCASH."**

con fines de mejorar las condiciones de los establecimientos de Salud y brindar adecuadamente los servicios de atención que necesita la población atendida, en tal sentido se recurrió al recinto para obtener los problemas que aquejan y verificar las condiciones actuales que mantienen estos y en base a ello elaborar el expediente técnico de tal manera que justifique los gastos respectivos y sirva de base para la ejecución de la actividad.

#### **2. OBJETIVO:**

- ✓ Mejorar la calidad de atención de los pacientes o usuarios del establecimiento de salud Cambio Puente.
- ✓ Mejorar de la infraestructura del establecimiento con la cobertura del segundo nivel para un nuevo ambiente mejorando así el Puesto de Salud Cambio Puente.
- ✓ Mejorar la impermeabilidad de la infraestructura del establecimiento Puesto de Salud Cambio Puente colocando una malla para protección de los pasillos.
- ✓ Dar una buena calidad de atención a los asegurados, mejora la transitividad del desde el primer nivel al segundo nivel.
- ✓ Mejorar las instalaciones eléctricas al nuevo ambiente del Puesto de Salud Cambio Puente, para mejorar la seguridad dentro del establecimiento.



  
INGENIERO CIVIL  
SEP N° 203158



**PERU**

**Ministerio de Salud**

"Año De La Unidad, La Paz  
Y El Desarrollo"

**DECRETO SUPREMO D.S.  
N° 102-2023-EF\_PLAN DE  
LLUVIAS 2023**

### 3. DATOS DEL ESTABLECIMIENTO DE SALUD

#### ✓ UBICACIÓN



Plano de Ubicación Geolocalización

#### ✓ DATOS GENERALES:

Nombre : PUESTO DE SALUD CAMBIO PUENTE  
 Categoría : I - 2  
 Dirección : Calle Central S/N  
 Distrito : CHIMBOTE  
 Provincia : SANTA  
 Región : ANCASH  
 DIRIS : RED DE SALUD PACIFICO NORTE

#### ✓ ACCESIBILIDAD

El establecimiento de salud se encuentra ubicado en su totalidad en áreas urbanas consolidadas cuentan con accesibilidad territorial, vinculadas a avenidas que se constituyen en vías de integración metropolitana.

#### ✓ SERVICIOS

El establecimiento de salud donde se realizará la intervención cuenta con todos los servicios básicos como son energías eléctricas, agua y alcantarillado.



*[Signature]*  
**Gerardo M. Domínguez Capristán**  
 INGENIERO CIVIL  
 CIP N° 203158



PERÚ

Ministerio de Salud

"Año De La Unidad, La Paz  
Y El Desarrollo"

DECRETO SUPLENTO D.S.  
N° 102-2023-EF\_PLAN DE  
LLUVIAS 2023

✓ **ESTADO ACTUAL**

Se hizo una visita ocular para determinar el estado de emergencia de Puesto de Salud Cambio Puente en donde se encontró con una malla de cobertura desgastada y no cumpliendo con su función de brindar protección UV a las personas esto a causa de las lluvias y la falta de mantenimiento; asimismo se pudo observar la falta de un nuevo ambiente para almacenar los medicamento y/o archivos de este establecimiento, faltando también acondicionar la instalación eléctrica y una canaleta de evacuación fluvial, para poder lograr salvaguardar estos materiales. Se evidencio una escalera de gato que es el único medio por el cual se puede llegar al segundo nivel del establecimiento donde se contempla instalar el nuevo ambiente, pero esta no es apta para que el personal técnico utilice; por ende, se requiere una nueva escalera. Al subir al segundo nivel se observó la cantidad de desmonte ocasionado por muebles inservibles del establecimiento lo cual perjudica a la instalación del nuevo ambiente. Por último, se observó el mal estado de la pintura tanto de las paredes internas como externas, causadas por la humedad de las lluvias intensas y la falta de mantenimiento.

**4. DE LA INTERVENCIÓN.**

✓ **TIPO DE INTERVENCIÓN PREVENTIVO EN EL ESTABLECIMIENTO DE SALUD**

- A)- Acciones de mantenimiento – Trabajos provisionales y Servicio Preliminares
- B)- Acciones de mantenimiento – Especialidad de Arquitectura
- C)- Acciones de mantenimiento – Instalaciones Eléctricas
- D)- Acciones de mantenimiento – Instalaciones Sanitarias
- E)- Acciones de mantenimiento – Instalaciones Mecánicas
- D)- Acciones de mantenimiento – Instalaciones Comunicaciones y otros

**5. TIEMPO DE EJECUCIÓN**

- ✓ Cuarenta y cinco (45) días calendarios.

**6. MODALIDAD DE EJECUCIÓN:**

- Suma Alzada



  
Carlos M. Domínguez Cepeda  
INGENIERO CIVIL  
CIP N° 203158

## ESPECIFICACIONES TÉCNICAS ESPECÍFICAS

### **01. TRABAJOS DE MANTENIMIENTO DE LA COBERTURA DE TECHO POR LAS LLUVIAS INTENSAS DEL PUESTO DE SALUD CAMBIO PUENTE**

#### **01.01 OBRAS PROVISIONALES**

##### **01.01.01. CASETA PARA ALMACENAR MATERIALES, EQUIPOS Y HERRAMIENTAS**

###### **Descripción**

Dentro de las obras preliminares y de carácter transitorio está el alquiler de almacén y oficinas. Por el mismo precio asignado a esta partida se podrá realizar habilitación de dichos ambientes con la condición que cumplan con el mismo objetivo.

Estos ambientes estarán ubicados en la zona donde se ejecutará la obra y estarán ubicados en tal forma que los trayectos a recorrer tanto del personal como de los materiales sean los más cortos posibles para no interferir con el desarrollo normal de la obra.

El material para la habilitación alternativa planteada podrá ser de elementos de madera, triplay o de elementos prefabricados, siempre que estén a prueba de precipitaciones pluviales y de acuerdo a las indicaciones realizadas por el Ingeniero supervisor.

Se controlará el cumplimiento de los siguientes aspectos: la verificación de la seguridad que ofrezcan las instalaciones, el correcto uso de los mismos y las condiciones higiénicas de mantenimiento, limpieza y orden de las instalaciones.

###### **Procedimientos de Ejecución**

Esta partida comprende el un valor global [GLB] como esta en los metrados; también servirá como oficina de control y coordinación para los encargados, por lo cual deberá estar implementado con los servicios necesarios. Incluye también la eliminación del desmonte o de los materiales inservibles que pudieran haberse acumulado; de tal manera que las vías y zonas materia de trabajo queden limpias, libre de todo obstáculo, deshecho o basura. Por el



Guido M. Domínguez Capistrán  
INGENIERO CIVIL  
CIP N° 203158





mismo precio asignado a esta partida se podrá realizar la habilitación de dichos ambientes con la condición que cumplan con el mismo objetivo.

### **Forma de Medición**

El método de medición será por GLB de caseta para almacenar.

## **01.02. OBRAS PRELIMINARES**

### **01.02.01. LIMPIEZA Y CONDICIONAMIENTO EN EL AREA DE TRABAJO**

#### **Descripción**

Esta referido a la limpieza de la obra luego de culminado los trabajos y antes de la entrega de la obra. Se procederá a dejar el lugar en condiciones óptimas, para el inicio de su funcionamiento, esto se refiere al traslado de desmontes existentes, limpieza de sobrantes de materiales como: madera, varillas de acero, etc. y el recojo de herramientas empleadas durante el proceso constructivo. Se hará esto con el fin de dejar las estructuras (construidas e instaladas), así como las áreas adyacentes y toda zona donde se realizaron los trabajos, limpias y libres de materiales que puedan originar algún accidente con los usuarios beneficiarios.

También se desmontarán todas aquellas obras provisionales establecidas al inicio de la obra, dejando limpia y libre de materiales punzo cortantes o basura, para permitir el tránsito normal de los usuarios.

Para la limpieza y recojo de desechos de material, los encargados deben armará grupos o cuadrillas de trabajo, para el traslado inmediato de material excedente proveniente de las excavaciones, recortes de tuberías, y de toda aquella actividad ejecutada durante el proceso constructivo y que generan desperdicios de manera inevitable. El trabajo debe ser organizado y efectuado en el menor tiempo posible, para que el sistema entre en operación; contando para esto con las medidas de seguridad y limpieza requeridas para la entrega de la obra a los pobladores, en óptimas condiciones de funcionamiento.

Los encargados estarán pendientes que se abastezca de herramientas necesarias a los trabajadores, para la limpieza, recojo y traslado de los desechos. Los trabajos serán aprobados luego de hacer la verificación de cada una de las estructuras construidas.



**Carlos M. Domínguez Cepeda**  
**INGENIERO CIVIL**  
**CIP N° 203158**





Los encargados deben estar provisto de palas, escobas y bolsas para ir recogiendo los desperdicios e ir ubicándolos en el lugar destinado para el acopio, para posteriormente ser trasladado hacia el destino admitido por las autoridades correspondientes.

**Unidad de Medida**

La forma de medición se hará de manera globalmente (glb).

**01.02.02. ELIMINACION DE DESMONTE**

**Descripción.**

Este trabajo consiste en la eliminación del desmonte, tala, remoción y deshechos dentro de los límites señalados en los planos o indicados por el Supervisor, excepto los elementos que se haya decidido que permanezcan en su lugar o que deban ser eliminados de acuerdo con otras secciones de estas Especificaciones. Este trabajo incluirá la conservación adecuada de toda la vegetación y objetos destinados a permanecer en el sitio para evitar su daño o deformación.

**Método de medición**

El trabajo ejecutado se medirá en metros cúbicos (m3) de eliminación de material excedente, que cumpla con la especificación anterior y aceptada por el Ing. Inspector y/o Supervisor.

**01.02.03. DESMONTAJE DE CANALETA DE DRENAJE FLUVIAL**

**Descripción**

Esta partida se refiere al desmontaje y retiro de la canaleta de drenaje fluvial existente las cuales tienen están en mal estado. El los encargados deberá desmontar el techo con mucho cuidado a fin de no dañar ningún elemento estructural.

**Método de medición**

La forma de medición se hará en metros lineales(ml).

**01.02.04. DESMONTAJE TUBO DE DRENAJE FLUVIAL**

Similar a 01.02.03

**01.02.05. DESMONTAJE DE MALLA DE PROTECCION SOLAR**



*Guillermo M. Domínguez Capristán*  
INGENIERO CIVIL  
CIP N° 203152



### Descripción

Esta partida se refiere al desmontaje y retiro de la malla de protección solar existente las cuales tienen están en mal estado. El los encargados deberá desmontar el techo con mucho cuidado a fin de no dañar ningún elemento estructural.

### Método de medición

La forma de medición se hará en metros cuadrados(mi).

## 01.03. INSTALACION DE COBERTURA DE MALLA

### 01.03.01. INSTALACION DE MALLA DE PROTECCION SOLAR

#### Descripción

La MALLA RASCHEL 80% es un tejido fabricado con cintas de diferentes espesores a partir de cintas de polietileno de alta densidad (HDPE). También se trata de un estabilizador de protección UV y sellantes protectores para resistir la acción de los rayos ultravioletas provenientes del sol. Gracias a sus propiedades, este tipo de malla permite controlar diversas condiciones de luz, temperatura y humedad. Esta malla está compuesta por un tejido de 5pasadas y esfuerzos laterales, de esta forma, el producto es capaz de resistir la temperatura y el rasgado.

#### Aplicaciones:

- Sombreado, cortaviento, anti polvo, atrapa niebla y otros,
- Para sombreado de terrazas, almacenamientos, galpones, crianza de aves y reposo de ganado.
- Como techo (protección) en los campos de almacenamiento de materiales que necesitan un mayor grado de sombra.

#### Método de medición

El trabajo efectuado se medirá por metro cuadrado (m2).

  
Carlos M. Domínguez Capristán  
INGENIERO CIVIL  
CIP N° 202158



## 01.04. PINTURA

### 01.04.01. PINTADO DE PAREDES INTERIORES Y EXTERIORES AFECTADAS POR LAS LLUVIAS

#### Descripción

##### 1.Generalidades.

La pintura es el producto formado por uno o varios pigmentos, con o sin carga y otros aditivos dispersos homogéneamente, que se convierte en una película sólida después de su aplicación en capas delgadas y que cumple con una función de objetivo múltiple. Es un medio de protección Contra los agentes destructivos del clima y el tiempo; un medio de higiene que permita lograr superficies lisas, limpias y luminosas; de propiedades asépticas, un medio de señalización e identificación de las cosas y servicios.

##### 2.Requisitos para Pinturas.

La pintura no deberá ostentar un asentamiento excesivo en su recipiente lleno y recientemente abierto y deberá ser fácilmente redispersado con una paleta hasta alcanzar un estado suave y homogéneo. La pintura no deberá mostrar engrumecimiento, decoloración, conglutinamiento ni separación del color y deberá estar exenta de terrones y naitas.

La pintura al ser aplicada deberá extenderse fácilmente con la brocha, poseer cualidades de enrasamiento y no mostrar tendencias al escurrimiento o a correrse al ser aplicada en las superficies verticales y lisas.

La pintura no debe formar nata en el envase tapado en los periodos de interrupción de la faena del pintado.

La pintura deberá secar dejando un acabado liso y uniforme, exento de asperezas, granos angulosos, partes disparejas y otras imperfecciones de la superficie.

El Contratista propondrá las marcas de pintura a emplearse, reservándose el Ingeniero supervisor el derecho normal de aprobarlas o rechazarlas. Los colores serán determinados por el personal encargado según contemple el centro de salud.

##### 3.Pintura para Muros, columnas, cieloraso y vigas Interiores y exteriores.

##### - Sellador de superficies.



Guido M. Desamparado Capistrán  
INGENIERO CIVIL  
CIP N° 203158



Es una pasta a base de látex a ser utilizado como imprimante, deberá ser un producto consistente al que se le puede agregar agua para darle una viscosidad adecuada para aplicarla fácilmente.

En caso necesario el Contratista podrá proponer y utilizar otro tipo de imprimante, siempre y cuando cuente con la aprobación del Ingeniero supervisor.

Al secarse deberá dejar una capa dura, lisa y resistente a la humedad, permitiendo la reparación de cualquier grieta, rajadura, porosidad y asperezas. Será aplicado con brocha.

#### **-Látex sintético**

Son pinturas compuestas por ciertas dispersiones en agua de resinas insolubles; que forman una película, hasta constituir una continua, al evaporarse el agua. La pintura entre otras características, debe ser resistente a los álcalis del cemento, resistente a la luz y a las inclemencias del tiempo.

Se aplicará en los ambientes indicados en los planos respectivos.

Deberá ser a base de látex sintético y con grado de fineza 5 como mínimo.

Deberá evitar la formación de hongos.

#### **- Preparación de la superficie**

De manera general, todas las superficies por pintar deberán estar limpias y secas antes de recibir los imprimantes y pinturas. Previamente a ello, todas las roturas, rajaduras, huecos, guñaduras, defectos, etc., serán resanados o rehechos con el mismo material en igual o mayor grado de enriquecimiento. Los resanes serán hechos cuidadosamente y lijados lo que sea necesario para conseguir una superficie completamente uniforme con el resto

#### **-Sellador**

Después de haber realizado la preparación de las superficies se aplicará el sellador y se dejará secar completamente. Se observará si la superficie está perfectamente para recibir la pintura final, corrigiendo previamente cualquier defecto.

#### **-Procedimiento de ejecución**

Los materiales a usarse serán extraídos de sus envases originales y se emplearán sin adulteración alguna, procediendo de acuerdo a las especificaciones de los fabricantes de los productos a emplearse. La pintura se aplicará en capas sucesivas, a medida que se vayan secando las

  
David M. Domínguez Capistrán  
INGENIERO CIVIL  
CIP N° 203158



anteriores. Se dará un minuto de dos manos para las pinturas o las que sean necesarias para cubrir la superficie.

#### **-Muestra de colores**

La selección de colores será hecha por el personal encargado del centro de salud y las muestras se realizarán en los lugares mismos donde se va a pintar y en forma que se puedan ver con la luz natural del ambiente. Las muestras se harán sobre una superficie de 2m<sup>2</sup> como mínimo para que sean aceptables.

#### **-Aceptación**

Una vez aprobadas las muestras no se permitirá variaciones de color, calidad y demás características.

#### **Método de medición**

El trabajo efectuado se medirá por metro cuadrado [m<sup>2</sup>].

### **01.05. INSTALACION DE ESTRUCTURA Y COBERTURA**

#### **01.05.01. COBERTURA ALUZINC TR4**

##### **DESCRIPCION**

Las planchas de Aluzinc TR4 (o similar) se apoyarán específicamente sobre la viguetería y se sujetarán a estas mediante ganchos o sujetadores de fierro galvanizado tipo "J" de 5/16" incluyendo tuerca, arandela y capuchón plástico.

El gancho se fijará específicamente en el fierro superior de la viga de apoyo.

Las perforaciones para la colocación del gancho se efectuarán en la parte superior de la onda de la plancha con un diámetro mayor en un 50% al diámetro del accesorio de fijación.

No se debe ajustar excesivamente los accesorios de fijación, debiendo verificar su ajuste al día de su instalación.

Para evitar la superposición de planchas se despuntarán las dos planchas intermedias. El corte tendrá 10cm. de ancho y un largo igual al traslape longitudinal.

El despunte se efectuará con sierra de arco o sierra eléctrica de baja velocidad.



*Gerardo M. Domínguez Capristo*  
INGENIERO CIVIL  
CIP N° 203158



Se instalarán 04 ganchos de fijación tipo "J" por plancha traslapada.

Las planchas irán traslapadas 15 cm longitudinalmente 10cm transversalmente.

Asimismo, durante el montaje no se caminará sobre las planchas debiendo emplear tabloncillos de madera para tal fin.

La cobertura con planchas Aluzinc se apoyará directamente sobre la viguetería metálica y tendrán las siguientes características:

- Tipo: Plancha Aluzinc
- Longitud de plancha: 3.60m
- Ancho de la plancha: 1.05m
- Ancho útil: 1.00m
- Traslape longitudinal: 0.15m
- Traslape transversal: 0.10m
- Espesor: 0.30mm
- Material: Acero Aluzinc

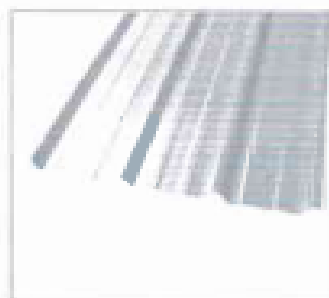

#### **Unidad de medida**

El trabajo efectuado se medirá por metro cuadrado (m<sup>2</sup>).

#### **01.05.02. INSTALACION DE PARANTE METALICO TUBO RECTANGULAR 2"X 3"X6ML INC. ACABADO**

##### **Descripción. -**

Esta partida comprende en armar una estructura metálica con los diversos elementos propuestos como columnas de apoyo rectangular de sección especificada y elementos de confinamiento y borde, según especifica los planos, el trabajo realizado será realizado por personal calificado.

Los elementos utilizados son de metal de fierro estructural (LAC) de sección variable. La cual serán soldados formando la estructura respectiva, esta servirá de apoyo de la cobertura montada sobre ella, según indique los planos adjuntos.

No se permite dejar rebabas de soldaduras u otro elemento que dañe o malogre la estética de la estructura propuesta.

Además, estos elementos serán aplicados pintura base anticorrosiva y su pintado final con esmalte sintético de todos sus elementos que la conforman.

  
Carlos M. Domínguez Capristo:  
INGENIERO CIVIL  
CIP N° 203158





#### Método de medición

El trabajo efectuado se medirá en metros lineales (ml.). El peso del acero se obtendrá multiplicando las longitudes efectivamente empleadas por sus respectivas densidades.

#### 01.05.03. INSTALACION DE VIGA DE TUBO RECTANGULAR 2"X 1 1/2"X6ML INC. ACABADO

Similar al ítem 01.05.02.

#### 01.05.04. INSTALACION DE ESCALERA METALICA INC. ACABADO

Similar al ítem 01.05.02.

### 01.06. EVALUACION FLUVIAL

#### 01.06.01. CANALETA DE EVACUACION FLUVIAL DE F°G°, D=6"

##### Descripción

Este ítem se refiere al suministro y adecuación de las canaletas colectoras de aguas lluvias para su drenaje. Deberá garantizar una pendiente longitudinal del 2%, para facilidad de drenaje, será sólida, resistente, de manera que ofrezca continuidad para la evacuación del agua recolectada

##### Unidad de Medida

Este trabajo será medido metro lineal (m), respetando las características de la partida y/o planos; aprobado por el Ingeniero Supervisor.

#### 01.06.02. TUBERIA PVC DE 3" PARA EVACUACION PLUVIAL

##### Descripción

Esta partida consiste en el sistema de drenaje integral a ser instalado en el suelo para la evacuación fluvial, según lo especificado en los planos.

##### Unidad de medida

Este trabajo será medido por metro lineal (ml), respetando las características de la partida y/o planos; aprobado por el Ingeniero Supervisor.

#### 01.06.03. EMPALME A RED EXISTENTE DE DESAGUE

##### Descripción.



*[Firma]*  
Gustavo M. Domínguez Capistrán  
INGENIERO CIVIL  
CIP N° 203138



Este componente comprende todos los trabajos y materiales necesarios para empalmar la evacuación de las aguas servidas proveniente de lavadero propuesto de granito a la red existente de desagüe.

#### **Unidad de medida**

El trabajo efectuado se medirá de forma global (glb.).

### **01.07. INSTALACIONES ELECTRICAS**

#### **01.07.01. CABLEADO EN GENERAL DEL AMBIENTE**

##### **Descripción**

En esta partida incluyen todos los trabajos de suministro y transporte de materiales para la respectiva conexión de la red eléctrica proyectada con la red eléctrica del concesionario.

##### **Unidad de medida**

El trabajo ejecutado de acuerdo a las prescripciones anteriores se medirá por unidad global (GLB).

#### **01.07.02. COLOCACION DE ETUBERIAS PVC ¾" PARA ELECTRICAS**

##### **Descripción**

Esta tubería es fabricada bajo la norma NTP 399.006

Tubos de Policloruro de Vinilo Rígido para Instalaciones Eléctricas clase LIVIANA (SAP) Tubos de 3 m. que serán empleados según planos de instalaciones eléctricas.

##### **Unidad de Medida**

La unidad de medida para esta partida será el Metro lineal (ml).

#### **01.07.03. SALIDA PARA INTERRUPTO SIMPLE**

##### **Descripción**

Esta partida consiste en la instalación de interruptor simple en los distintos ambientes según indican los planos de detalles. Estos interruptores servirán para alimentar a los artefactos eléctricos, en cada centro de luz.

##### **Ejecución**

Se iniciará con la colocación de tubos para tomacorrientes que irán empotrados en la construcción tal como indican los planos, en cada punto designado para el tomacorriente se colocará las cajas octagonales, de tal



*Guido M. Dominguez Capristan*  
INGENIERO CIVIL  
CIP N° 203158



manera que deberán quedar listos para el wincheado de los cables para la alimentación eléctrica.

### **Materiales**

Ductos Los tuberías, curvas y accesorios para distribución de los tomacorrientes serán plástico PVC SAP (eléctricas).

Deberán tener continuidad eléctrica a través de todo el sistema. No se permitirá más de 3 curvas de 90° entre caja y caja.

Las salidas para centros, braquetes, interruptores y tomacorrientes, etc. se harán con cajas de PVC. Las cajas de pase irán con su respectiva tapa del mismo material que la caja.

Las cajas serán del tipo y tamaños adecuados para cada salida, conforme al siguiente cuadro:

USO DE CAJA	ESPECIFICACIONES
Interruptores	Cajas rectangulares con agujero para tubo de 0 20 mm2 sin tapa.

### **Interruptores**

Serán del tipo para empotrar de 5 Amp. 220V. Las placas serán de aluminio anodizado tipo TICINO o similar. Los interruptores serán de una vía, dos vías, conmutación, según como se indica en los planos.

### **Método de Medición**

El trabajo efectuado se medirá por punto (PTO.)

## **01.07.04. INSTALACION DE LUMINARIAS FLUORESCENTES RECTANGULAR LED**

### **Descripción**

Se utilizará fluorescentes rectangulares leds como luminaria, la cantidad que especifique en los planos del mantenimiento y de buena calidad para su mayor durabilidad en cuanto a tiempo de uso.

### **Unidad de medida**

El trabajo ejecutado de acuerdo a las prescripciones anteriores se medirá por punto (PTO).

  
Guido M. Domínguez Capriles  
INGENIERO CIVIL  
CIF N° 203158



## 01.08. OTROS

### 01.08.01. FLETE TERRESTRE DE CHIMBOTE-P.S. CAMBIO PUENTE

#### Descripción

Comprende el suministro de mano de obra, materiales y equipo y la ejecución de operaciones necesarias para realizar el traslado de los materiales a obra y dejarlos en lugar adecuado o donde indique los encargados. Ejecución Esta partida comprende el transporte de materiales de construcción. El transporte de material se puede realizar con unidades vehiculares de alto tonelaje cuya capacidad sea mayor al peso total de los materiales presupuestados.

#### Unidad de medida

El trabajo ejecutado de acuerdo a las prescripciones anteriores se medirá globalmente (glb).

  
Carlos M. Dominguez Caprista  
INGENIERO CIVIL  
CIP N° 203158



## PLANTILLA DE METRADOS

### PLANILLA DE METRADOS SUSTENTADOS

**PROYECTO :** "MANTENIMIENTO DE LA COBERTURA DE TECHO DEL ESTABLECIMIENTO DE SALUD CAMBIO PUENTE, RED DE SALUD PACÍFICO NORTE, REGIÓN ANCASH."

**PROPIETARIO :** PUESTO DE SALUD CAMBIO PUENTE

**UBICACION :** SANTA -SANTA -ANCASH

**FECHA :** JULIO -2023

<b>Partida:</b> 01.00	<b>TRABAJOS DE MANTENIMIENTO DE LA COBERTURA DE TECHO DEL PUESTO DE SALUD CAMBIO PUENTE</b>					
<b>Partida:</b> 01.01	<b>OBRAS PROVISIONALES</b>					
<b>Partida:</b> 01.01.01	<b>CASETA PARA ALMACENAR MATERIALES, EQUIPOS Y HERRAMIENTAS</b>				<b>Unidad</b>	<b>GLB</b>
<b>Gráfico</b>	<b>Descripción</b>	<b>Cantidad</b>	<b>Largo</b>	<b>Ancho</b>	<b>Alto</b>	<b>Metrado Parcial</b>
		1				1
						<b>Metrado Total</b>
						<b>1.00</b>
<b>Partida:</b> 01.02	<b>OBRAS PRELIMINARES</b>					
<b>Partida:</b> 01.02.01	<b>LIMPIEZA Y ACONDICIONAMIENTO EN EL AREA DE TRABAJO</b>				<b>Unidad</b>	<b>GLB</b>
<b>Gráfico</b>	<b>Descripción</b>	<b>Cantidad</b>	<b>Largo</b>	<b>Ancho</b>	<b>Alto</b>	<b>Metrado Parcial</b>
		1				1
						<b>Metrado Total</b>
						<b>1.00</b>
<b>Partida:</b> 01.02.02	<b>ELIMINACION DE DESMONTE</b>				<b>Unidad</b>	<b>M3</b>
<b>Gráfico</b>	<b>Descripción</b>	<b>Cantidad</b>	<b>N° Elem.</b>	<b>Ancho</b>	<b>Largo</b>	<b>Metrado Parcial</b>
		2.50				2.50
						<b>Metrado Total</b>
						<b>2.50</b>
<b>Partida:</b> 01.02.03	<b>DESMONTAJE DE CANALETA DE DRENAJE FLUVIAL</b>				<b>Unidad</b>	<b>ML</b>
<b>Gráfico</b>	<b>Descripción</b>	<b>Cantidad</b>	<b>N° Elem.</b>	<b>Ancho</b>	<b>Largo</b>	<b>Metrado Parcial</b>
		16.00	2.00			32.00
						<b>Metrado Total</b>
						<b>32.00</b>
<b>Partida:</b> 01.02.04	<b>DESMONTAJE TUBO DE DRENAJE FLUVIAL</b>				<b>Unidad</b>	<b>ML</b>
<b>Gráfico</b>	<b>Descripción</b>	<b>Cantidad</b>	<b>N° Elem.</b>	<b>Ancho</b>	<b>Largo</b>	<b>Metrado Parcial</b>
		4.00	2.00			8.00
						<b>Metrado Total</b>
						<b>8.00</b>
<b>Partida:</b> 01.02.05	<b>DESMONTAJE DE MALLA DE PROTECCION SOLAR</b>				<b>Unidad</b>	<b>M2</b>
<b>Gráfico</b>	<b>Descripción</b>	<b>Cantidad</b>	<b>N° Elem.</b>	<b>Ancho</b>	<b>Largo</b>	<b>Metrado Parcial</b>
	AREA DEL PATIO			5.40	16.00	86.40
						<b>Metrado Total</b>
						<b>86.40</b>
<b>Partida:</b> 01.03	<b>INSTALACION DE COBERTURA DE MALLA</b>					
<b>Partida:</b> 01.03.01	<b>INSTALACION DE MALLA DE PROTECCION SOLAR</b>				<b>Unidad</b>	<b>M2</b>
<b>Gráfico</b>	<b>Descripción</b>	<b>Cantidad</b>	<b>N° Elem.</b>	<b>Ancho</b>	<b>Largo</b>	<b>Metrado Parcial</b>
	AREA DEL PATIO			5.40	16.00	86.40
						<b>Metrado Total</b>
						<b>86.40</b>
<b>Partida:</b> 01.04	<b>PINTURA</b>					
<b>Partida:</b> 01.04.01	<b>PINTADO DE PAREDES INTERIORES Y EXTERIORES AFECTADAS POR LAS LLUVIAS</b>				<b>Unidad</b>	<b>GLB</b>
<b>Gráfico</b>	<b>Descripción</b>	<b>Cantidad</b>	<b>N° Elem.</b>	<b>Ancho</b>	<b>Largo</b>	<b>Metrado Parcial</b>
	PAREDES	1.00				1.00
						<b>Metrado Total</b>
						<b>1.00</b>
<b>Partida:</b> 01.05	<b>INSTALACION DE ESTRUCTURA DE METALICA Y COBERTURA</b>					
<b>Partida:</b> 01.05.01	<b>COBERTURA ALUMINIO TR4</b>				<b>Unidad</b>	<b>M2</b>
<b>Gráfico</b>	<b>Descripción</b>	<b>Cantidad</b>	<b>N° Elem.</b>	<b>Ancho</b>	<b>Largo</b>	<b>Metrado Parcial</b>
	TECHO DE ALMACEN	60.91				60.91
						<b>Metrado Total</b>
						<b>60.91</b>



**Osvaldo Dominguez Cordero**  
**INGENIERO CIVIL**  
**CIP N° 203158**



<b>Partida:</b> 01.05.02	<b>INSTALACION DE PARANTE METALICO TUBO RECTANGULAR 2"x3" INC. ACAB</b>					<b>Unidad</b>	<b>UND</b>
<b>Gráfico:</b>	<b>Descripción</b>	<b>Cantidad</b>	<b>Ancho</b>	<b>Espesor</b>	<b>Largo</b>		<b>Metrado Parcial</b>
	AREA DE ALMACEN	34.40					34.40
						<b>Metrado Total</b>	<b>34.40</b>
<b>Partida:</b> 01.05.03	<b>INSTALACION DE VIGA DE TUBO RECTANGULAR 2"x1 1/2" INC. ACABADO</b>					<b>Unidad</b>	<b>ML</b>
<b>Gráfico:</b>	<b>Descripción</b>	<b>Cantidad</b>	<b>Ancho</b>	<b>Espesor</b>	<b>Largo</b>		<b>Metrado Parcial</b>
	AREA DE ALMACEN	53.50					53.50
						<b>Metrado Total</b>	<b>53.50</b>
<b>Partida:</b> 01.05.04	<b>INSTALACION DE ESCALERA METALICA INC. ACABADO</b>					<b>Unidad</b>	<b>GLB</b>
<b>Gráfico:</b>	<b>Descripción</b>	<b>Cantidad</b>	<b>Ancho</b>	<b>Diámetro</b>	<b>Altura</b>		<b>Metrado Parcial</b>
		1.00		2.2	3.00		1.00
						<b>Metrado Total</b>	<b>1.00</b>
<b>Partida:</b> 01.06	<b>EVACUACION FLUVIAL</b>						
<b>Partida:</b> 01.06.01	<b>CANAleta DE EVACUACION PLUVIAL</b>					<b>Unidad</b>	<b>ML</b>
<b>Gráfico:</b>	<b>Descripción</b>	<b>Cantidad</b>	<b>N° Elem.</b>	<b>Ancho</b>	<b>Alto</b>		<b>Metrado Parcial</b>
		16.00	2.00				16.00
						<b>Metrado Total</b>	<b>16.00</b>
<b>Partida:</b> 01.06.02	<b>TUBERIA PVC Ø 3" PARA EVACUACION PLUVIAL</b>					<b>Unidad</b>	<b>ML</b>
<b>Gráfico:</b>	<b>Descripción</b>	<b>Cantidad</b>	<b>Largo</b>	<b>Ancho</b>	<b>Alto</b>		<b>Metrado Parcial</b>
		4.00	2.00				4.00
						<b>Metrado Total</b>	<b>4.00</b>
<b>Partida:</b> 01.06.03	<b>EMPALME A RED EXISTENTE DESAGUE DE LA EVACUACION FLUVIAL</b>					<b>Unidad</b>	<b>GLB</b>
<b>Gráfico:</b>	<b>Descripción</b>	<b>Cantidad</b>	<b>Largo</b>	<b>Ancho</b>	<b>Alto</b>		<b>Metrado Parcial</b>
		1.00					1.00
						<b>Metrado Total</b>	<b>1.00</b>
<b>Partida:</b> 01.07	<b>INSTALACIONES ELECTRICAS</b>						
<b>Partida:</b> 01.07.01	<b>CABLEADO EN GENERAL DEL AMBIENTE</b>					<b>Unidad</b>	<b>GLB</b>
<b>Gráfico:</b>	<b>Descripción</b>	<b>Cantidad</b>	<b>Largo</b>	<b>Ancho</b>	<b>Alto</b>		<b>Metrado Parcial</b>
		1					1.00
						<b>Metrado Total</b>	<b>1.00</b>
<b>Partida:</b> 01.07.02	<b>COLOCACION DE TUBERIAS PVC 3/4" PARA ELECTRICAS</b>					<b>Unidad</b>	<b>ML</b>
<b>Gráfico:</b>	<b>Descripción</b>	<b>Cantidad</b>	<b>Largo</b>	<b>Ancho</b>	<b>Alto</b>		<b>Metrado Parcial</b>
		30					30
						<b>Metrado Total</b>	<b>30.00</b>
<b>Partida:</b> 01.07.03	<b>SALIDA PARA INTERRUPTOR SIMPLE</b>					<b>Unidad</b>	<b>PTO</b>
<b>Gráfico:</b>	<b>Descripción</b>	<b>Cantidad</b>	<b>Largo</b>	<b>Ancho</b>	<b>Alto</b>		<b>Metrado Parcial</b>
		2					2
						<b>Metrado Total</b>	<b>2.00</b>
<b>Partida:</b> 01.07.04	<b>INSTALACION DE LUMINARIAS FLORESCENTE RECTANGULAR LED</b>					<b>Unidad</b>	<b>PTO</b>
<b>Gráfico:</b>	<b>Descripción</b>	<b>Cantidad</b>	<b>Largo</b>	<b>Ancho</b>	<b>Alto</b>		<b>Metrado Parcial</b>
		3					3
						<b>Metrado Total</b>	<b>3.00</b>
<b>Partida:</b> 01.08	<b>OTROS</b>						



*[Firma]*  
**Carlos M. Domínguez Domínguez**  
 INGENIERO CIVIL  
 CIP N° 203158





**DIRECCIÓN DE RED DE SALUD PACÍFICO NORTE**  
**ADJUDICACIÓN SIMPLIFICADA N° 021 – 2023 – DRSPN/CS – 1**

Partida: 01.08.01	FL. ETE TERRESTRE DE CHIMBOTE - CAMBIO PUENTE				Unidad	GLB
Gráficos	Descripción	Cantidad	Largo	Ancho	Alto	Metrado Parcial
		1.00				1.00
				Metrado Total		1.00

  
*Guillermo M. Domínguez Capistrano*  
INGENIERO CIVIL  
CIP N° 203158





“Año de la Unidad, La Paz y el Desarrollo”



## 6. PANEL FOTOGRÁFICO.



En esta imagen se puede apreciar una escalera de gato la cual no es apta para que el personal técnico pueda utilizar y menos en tiempo de lluvias ya que al tratar de usar esta escalera podría causar accidentes graves. Por lo cual se propone el cambio de esta por una escalera caracol, con el fin de brindar seguridad y facilitar el acceso al siguiente piso.



Como se aprecia en esta imagen el segundo nivel de este establecimiento se encuentra una gran cantidad de desmote esto proveniente de algunos muebles en mal estado lo cual ya no cumple con su función. Por lo cual se requiere una eliminación de este desmote ya que en épocas de lluvias ocasiona que el agua se acumule y no tenga el desfogue necesario.

  
David M. Dominguez Capristan  
INGENIERO CIVIL  
CIP N° 203158





“Año de la Unidad, La Paz y el Desarrollo”



Se puede apreciar en esta imagen que la cobertura de malla que cuenta este establecimiento esta desgastada por lo cual ya no cumple con su función de brindar protección solar al personal y pacientes; esto a causa de las lluvias ya que esto logró debilitar la malla por lo cual ahora el agua también puede filtrar el agua y los rayos UV.



Se puede apreciar en esta imagen que la pintura tanto de las paredes internas como externas se vieron afectadas por las intensas lluvias y la falta de mantenimiento brindado a este centro de salud.

  
Danilo M. Domínguez Capristano  
INGENIERO CIVIL  
CIP N° 200158





“Año de la Unidad, La Paz y el Desarrollo”



En esta imagen se puede apreciar la necesidad que tiene el personal técnico de un almacén para sus medicamentos y archivos, por lo cual se propone la instalación de una instalación metálica para salvaguardar estos materiales.

  
*Gerardo M. Domínguez Capristano*  
INGENIERO CIVIL  
CIP N° 203153







**DIRECCIÓN DE RED DE SALUD PACÍFICO NORTE**  
**ADJUDICACIÓN SIMPLIFICADA N° 021 – 2023 – DRSPN/CS – 1**

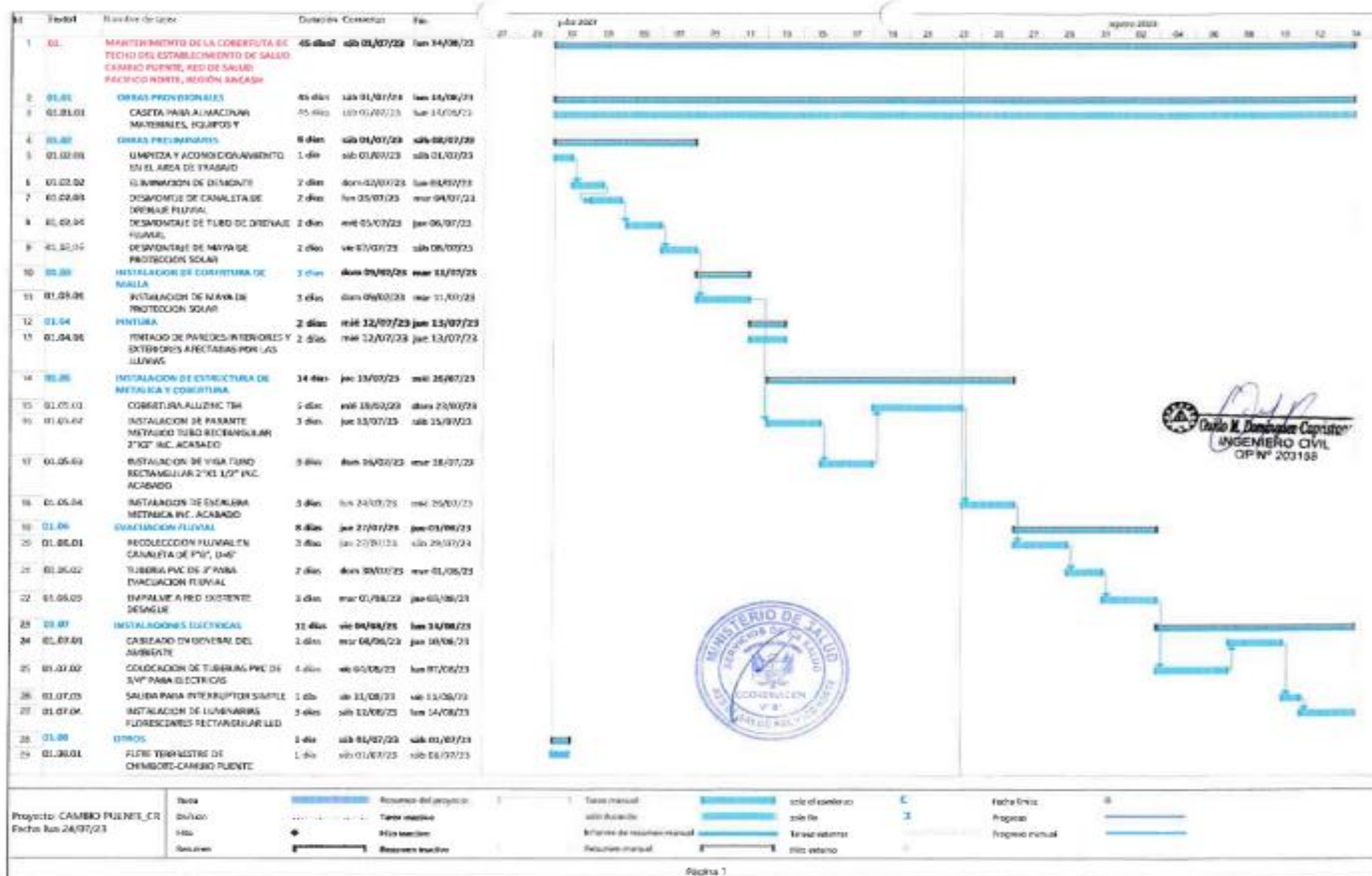





DIRECCIÓN DE RED DE SALUD PACÍFICO NORTE  
ADJUDICACIÓN SIMPLIFICADA N° 021 - 2023 - DRSPN/CS - 1

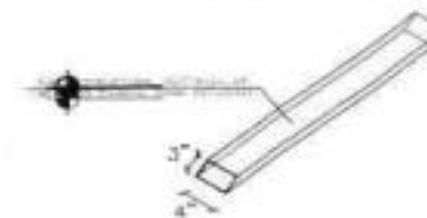
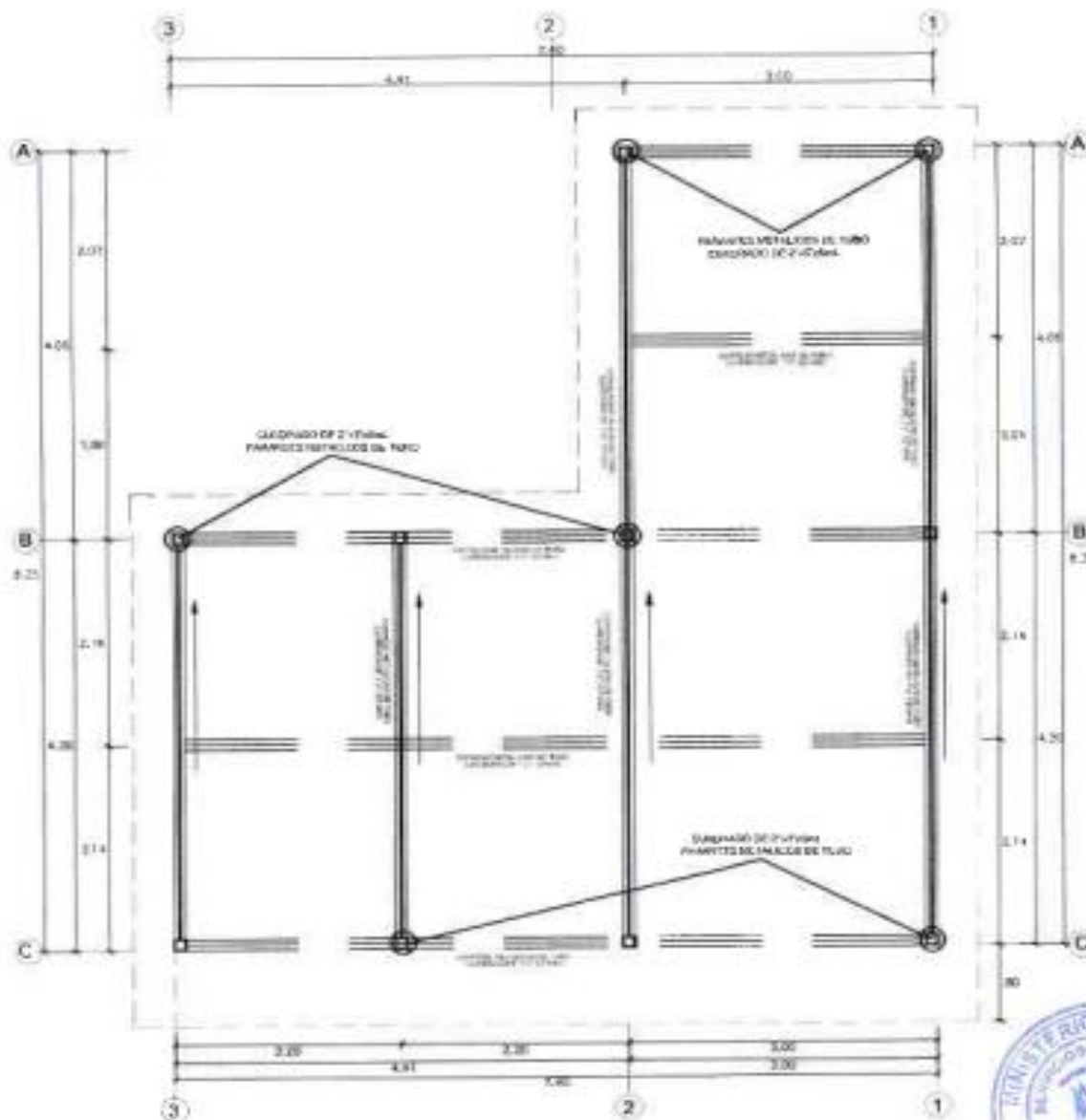

DETALLE TUBO  
RECTANGULAR METÁLICO

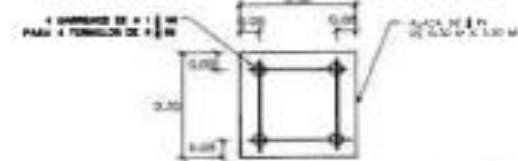

VISTA SUPERIOR

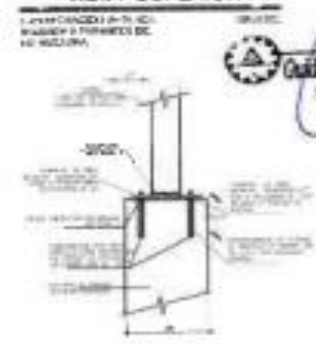

DETALLE A

LA ESTRUCTURA DE CONCRETO  
A PLANTA MEZCLA EN  
PLANTA DE CONCRETO



Guillermo M. Dominguez Capistrán  
INGENIERO CIVIL  
C.P.N. 205158



RED DE SALUD PACÍFICO NORTE			
Monitoreo y Mantenimiento del techo P.S. Unión Puente			
PRIMER PISO CIELO RASO - DETALLES			
ING. Guillermo M. Dominguez Capistrán I.C. 205158			
FECHA:	NO:	PROYECTO:	A-02



**DIRECCIÓN DE RED DE SALUD PACÍFICO NORTE**  
**ADJUDICACIÓN SIMPLIFICADA N° 021 – 2023 – DRSPN/CS – 1**

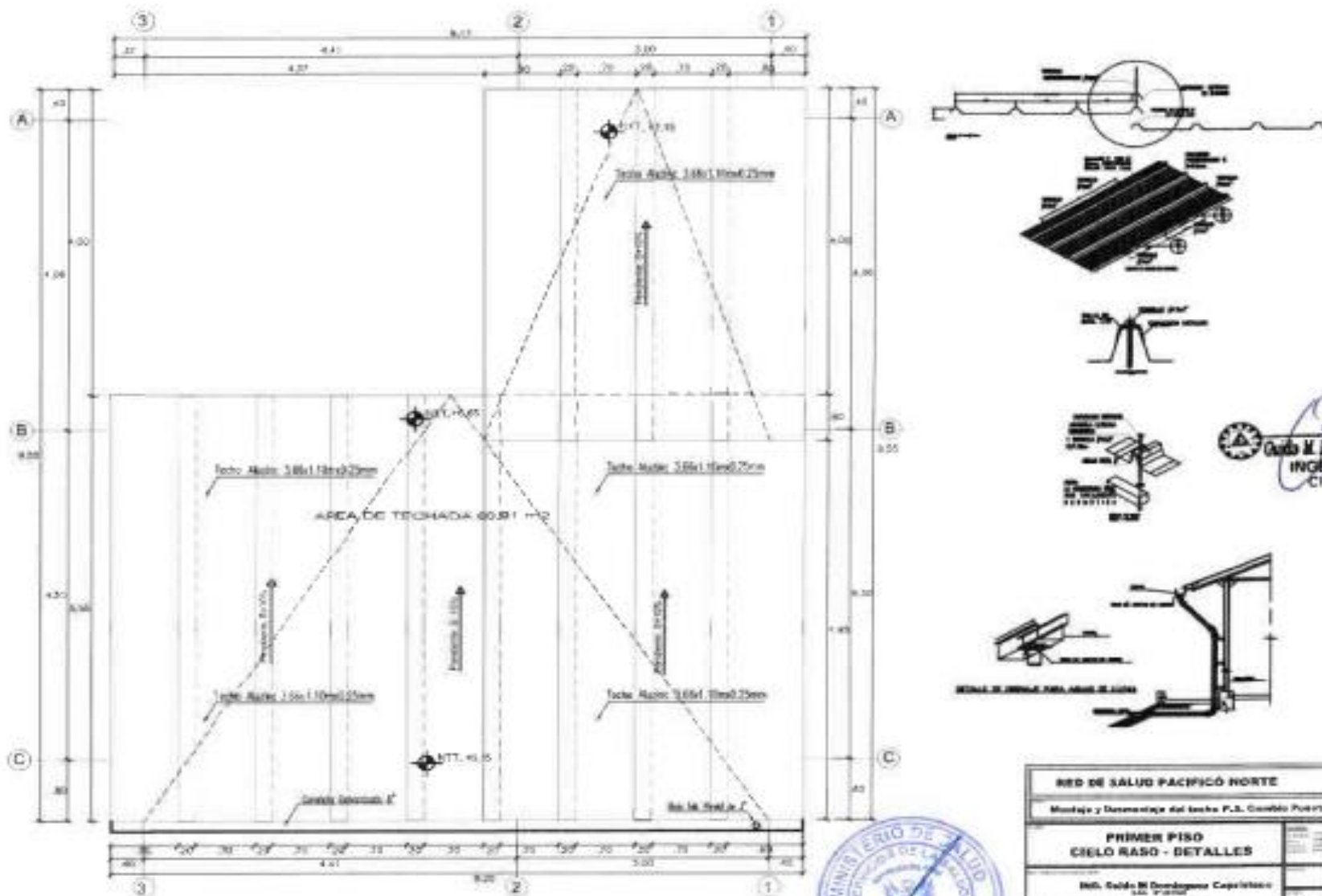

*[Signature]*  
Guillermo M. Domínguez Capitán  
INGENIERO CIVIL  
CIP N° 203158



RED DE SALUD PACÍFICO NORTE	
Modelo y Documentación del techo P.S. Corbón Puerto	
PRIMER PISO CIELO RASO - DETALLES	
ING. Guillermo M. Domínguez Capitán CIP N° 203158	
FECHA	04/05/2023
HOJA	A-03

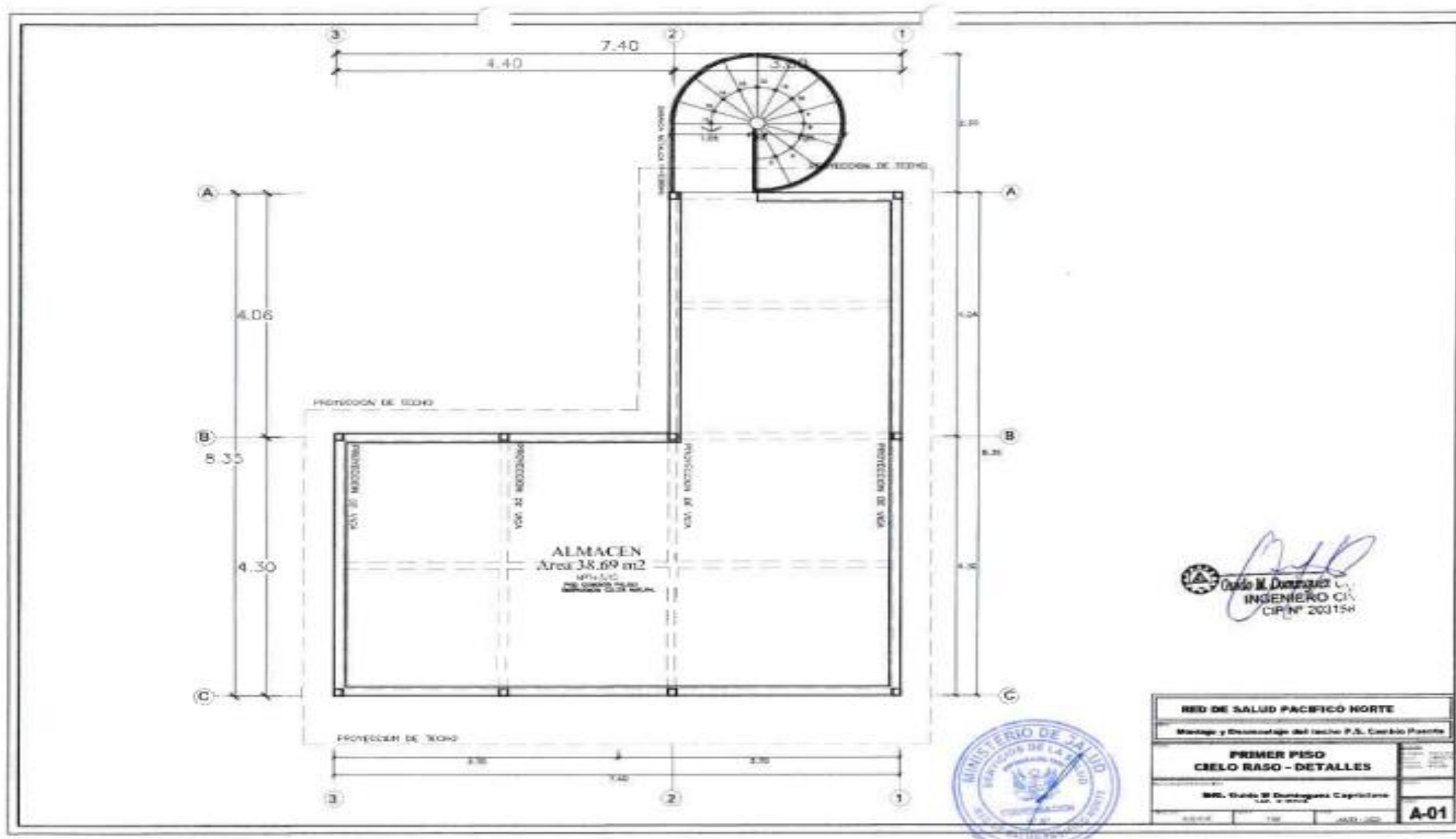



## ACTA DE DEVOLUCIÓN DE ACCESORIOS Y/O MATERIALES QUE SERÁN REEMPLAZADOS

Hoy \_\_\_\_ del mes de \_\_\_\_ de \_\_\_\_ en las oficinas de la Micro red Santa, Red de Salud Pacífico Norte o el establecimiento de salud, mediante el presente documento, la Empresa Proveedora del Servicio realiza la devolución formal de los repuestos, accesorios y/o materiales usados en condición de desgaste inoperativos producto del Servicio de **"MANTENIMIENTO DE LA COBERTURA DE TECHO POR LAS LLUVIAS INTENSAS DEL PUESTO DE SALUD CAMBIO PUENTE, RED DE SALUD PACIFICO NORTE, REGIÓN ANCASH."** los presentes Jefe de la Unidad de Servicios Generales y Mantenimiento, Jefe del área de Infraestructura, Jefe de Control Patrimonial y Representante de la empresa proveedora del servicio. Declaran recepción de los mismos.

### 1.- FUNCIONARIOS RESPONSABLES.

Nombres y Apellidos	
Cargo	
Nombres y Apellidos	
Cargo	
Nombres y Apellidos	
Cargo	

### 2.- RELACIÓN

Servicio de mantenimiento		MANTENIMIENTO DE LA COBERTURA DE TECHO POR LAS LLUVIAS INTENSAS DEL PUESTO DE SALUD CAMBIO PUENTE, RED DE SALUD PACIFICO NORTE, REGIÓN ANCASH.		
Ambiente/servicio/UPS				
ITEM	DESCRIPCIÓN	CANTIDAD	CARACTERÍSTICAS	CONDICIÓN

### 3.- ENTREGA

FECHA ENTREGA:

Entregado por:	Recibido por:
Nombre y Cargo	Nombre y Cargo



  
Claudio M. Domínguez Capriles  
INGENIERO CIVIL  
C.P. N° 203158



**DIRECCIÓN DE RED DE SALUD PACÍFICO NORTE**  
**ADJUDICACIÓN SIMPLIFICADA N° 021 – 2023 – DRSPN/CS – 1**

Entregado por :	Recibido por :
Nombre y Cargo	Nombre y Cargo

 *Guido M. Domínguez-Capristano*  
INGENIERO CIVIL  
CIP N° 203158





### 3.2. REQUISITOS DE CALIFICACIÓN

A	EXPERIENCIA DEL POSTOR EN LA ESPECIALIDAD
	<p><u>Requisitos:</u></p> <p>El postor debe acreditar un monto facturado acumulado equivalente a <b>S/ 82,000.00 (OCHENTA Y DOS MIL CON 00/100 SOLES)</b>, por la contratación de servicios iguales o similares al objeto de la convocatoria, durante los ocho (8) años anteriores a la fecha de la presentación de ofertas que se computarán desde la fecha de la conformidad o emisión del comprobante de pago, según corresponda.</p> <p>En el caso de postores que declaren en el Anexo N° 1 tener la condición de micro y pequeña empresa, se acredita una experiencia de <b>S/ 10,250.00 (DIEZ MIL DOSCIENTOS CINCUENTA CON 00/100 SOLES)</b>, por la venta de servicios iguales o similares al objeto de la convocatoria, durante los ocho (8) años anteriores a la fecha de la presentación de ofertas que se computarán desde la fecha de la conformidad o emisión del comprobante de pago, según corresponda. En el caso de consorcios, todos los integrantes deben contar con la condición de micro y pequeña empresa.</p> <p>Se consideran servicios similares a los siguientes <b>"MANTENIMIENTO Y/O MEJORAMIENTO Y/O REMODELACION Y/O INSTALACION Y/O ADECUACION DE INFRAESTRUCTURA Y/O ACONDICIONAMIENTO DE AMBIENTES EN GENERAL EN INSTITUCIONES EDUCATIVAS, PUESTOS/ POSTAS/ CENTROS DE SALUD, HOSPITALES Y/O OTRAS INSTITUCIONES DEL SECTOR PUBLICO.</b></p> <p><u>Acreditación:</u></p> <p>La experiencia del postor en la especialidad se acreditará con copia simple de (i) contratos u órdenes de servicios, y su respectiva conformidad o constancia de prestación; o (ii) comprobantes de pago cuya cancelación se acredite documental y fehacientemente, con voucher de depósito, nota de abono, reporte de estado de cuenta, cualquier otro documento emitido por Entidad del sistema financiero que acredite el abono o mediante cancelación en el mismo comprobante de pago<sup>13</sup>, correspondientes a un máximo de veinte (20) contrataciones.</p> <p>En caso los postores presenten varios comprobantes de pago para acreditar una sola contratación, se debe acreditar que corresponden a dicha contratación; de lo contrario, se asumirá que los comprobantes acreditan contrataciones independientes, en cuyo caso solo se considerará, para la evaluación, las veinte (20) primeras contrataciones indicadas en el <b>Anexo N° 8</b> referido a la Experiencia del Postor en la Especialidad</p> <p>En el caso de servicios de ejecución periódica o continuada, solo se considera como experiencia la parte del contrato que haya sido ejecutada durante los ocho (8) años anteriores a la fecha de presentación de ofertas, debiendo adjuntarse copia de las conformidades correspondientes a tal parte o los respectivos comprobantes de pago cancelados.</p> <p>En los casos que se acredite experiencia adquirida en consorcio, debe presentarse la promesa de consorcio o el contrato de consorcio del cual se desprenda fehacientemente el porcentaje de las obligaciones que se asumió en el contrato presentado; de lo contrario, no se computará la experiencia proveniente de dicho contrato.</p> <p>Asimismo, cuando se presenten contratos derivados de procesos de selección convocados antes del 20.09.2012, la calificación se ceñirá al método descrito en la Directiva "Participación de Proveedores en Consorcio en las Contrataciones del Estado", debiendo presumirse que el porcentaje de las obligaciones equivale al porcentaje de participación de la promesa de consorcio o del contrato de consorcio. En caso que en dichos documentos no se consigne el porcentaje de participación se presumirá que las obligaciones se ejecutaron en partes iguales.</p>

<sup>13</sup> Cabe precisar que, de acuerdo con la **Resolución N° 0065-2018-TCE-S1 del Tribunal de Contrataciones del Estado**:

"... el solo sello de cancelado en el comprobante, cuando ha sido colocado por el propio postor, no puede ser considerado como una acreditación que produzca fehaciencia en relación a que se encuentra cancelado. Admitir ello equivaldría a considerar como válida la sola declaración del postor afirmando que el comprobante de pago ha sido cancelado"

(...)

"Situación diferente se suscita ante el sello colocado por el cliente del postor [sea utilizando el término "cancelado" o "pagado"] supuesto en el cual sí se contaría con la declaración de un tercero que brinde certeza, ante la cual debiera reconocerse la validez de la experiencia".



Si el titular de la experiencia no es el postor, consignar si dicha experiencia corresponde a la matriz en caso que el postor sea sucursal, o fue transmitida por reorganización societaria, debiendo acompañar la documentación sustentatoria correspondiente.

Si el postor acredita experiencia de otra persona jurídica como consecuencia de una reorganización societaria, debe presentar adicionalmente el **Anexo N° 9**.

Cuando en los contratos, órdenes de servicios o comprobantes de pago el monto facturado se encuentre expresado en moneda extranjera, debe indicarse el tipo de cambio venta publicado por la Superintendencia de Banca, Seguros y AFP correspondiente a la fecha de suscripción del contrato, de emisión de la orden de servicios o de cancelación del comprobante de pago, según corresponda.

Sin perjuicio de lo anterior, los postores deben llenar y presentar el **Anexo N° 8** referido a la Experiencia del Postor en la Especialidad

#### Importante

- *Al calificar la experiencia del postor, se debe valorar de manera integral los documentos presentados por el postor para acreditar dicha experiencia. En tal sentido, aun cuando en los documentos presentados la denominación del objeto contractual no coincida literalmente con el previsto en las bases, se deberá validar la experiencia si las actividades que ejecutó el postor corresponden a la experiencia requerida.*
- *En el caso de consorcios, solo se considera la experiencia de aquellos integrantes que se hayan comprometido, según la promesa de consorcio, a ejecutar el objeto materia de la convocatoria, conforme a la Directiva "Participación de Proveedores en Consorcio en las Contrataciones del Estado".*

#### Importante

- *Si como resultado de una consulta u observación corresponde precisarse o ajustarse el requerimiento, se solicita la autorización del área usuaria y se pone de conocimiento de tal hecho a la dependencia que aprobó el expediente de contratación, de conformidad con el numeral 72.3 del artículo 72 del Reglamento.*
- *El cumplimiento de los Términos de Referencia se realiza mediante la presentación de una declaración jurada. De ser el caso, adicionalmente la Entidad puede solicitar documentación que acredite el cumplimiento del algún componente de estos. Para dicho efecto, consignará de manera detallada los documentos que deben presentar los postores en el literal e) del numeral 2.2.1.1 de esta sección de las bases.*
- *Los requisitos de calificación determinan si los postores cuentan con las capacidades necesarias para ejecutar el contrato, lo que debe ser acreditado documentalmente, y no mediante declaración jurada.*

**CAPÍTULO IV**  
**FACTORES DE EVALUACIÓN**

La evaluación se realiza sobre la base de cien (100) puntos.

Para determinar la oferta con el mejor puntaje y el orden de prelación de las ofertas, se considera lo siguiente:

FACTOR DE EVALUACIÓN	PUNTAJE / METODOLOGÍA PARA SU ASIGNACIÓN
<b>A. PRECIO</b>	
<p><u>Evaluación:</u></p> <p>Se evaluará considerando el precio ofertado por el postor.</p> <p><u>Acreditación:</u></p> <p>Se acreditará mediante el documento que contiene el precio de la oferta (<b>Anexo N° 6</b>).</p>	<p>La evaluación consistirá en otorgar el máximo puntaje a la oferta de precio más bajo y otorgar a las demás ofertas puntajes inversamente proporcionales a sus respectivos precios, según la siguiente fórmula:</p> $P_i = \frac{O_m \times PMP}{O_i}$ <p> <i>i</i>= Oferta  <b>P<sub>i</sub></b>= Puntaje de la oferta a evaluar  <b>O<sub>i</sub></b>=Precio <i>i</i>  <b>O<sub>m</sub></b>= Precio de la oferta más baja  <b>PMP</b>=Puntaje máximo del precio </p> <p style="text-align: right;"><b>80 puntos</b></p>

OTROS FACTORES DE EVALUACIÓN	(HASTA 20 puntos)
<b>B. PLAZO DE PRESTACIÓN DEL SERVICIO<sup>14</sup></b>	
<p><u>Evaluación:</u></p> <p>Se evaluará en función al plazo ofertado, el cual debe mejorar el plazo de ejecución establecido en los Términos de Referencia.</p> <p><u>Acreditación:</u></p> <p>Se acreditará mediante la presentación de declaración jurada de plazo de prestación del servicio. (<b>Anexo N° 4</b>)</p>	<p>De 30 hasta 35 días calendario: <b>20 puntos</b></p> <p>De 36 hasta 40 días calendario: <b>10 puntos</b></p> <p>De 41 hasta 45 días calendario: <b>05 puntos</b></p>
<b>PUNTAJE TOTAL</b>	<b>100 puntos<sup>15</sup></b>

<sup>14</sup> Este factor podrá ser consignado cuando del expediente de contratación se advierta que el plazo establecido para la prestación del servicio admite reducción, para lo cual deben establecerse rangos razonables para la asignación de puntaje, esto es que no suponga un riesgo de incumplimiento contractual y que represente una mejora al plazo establecido.

<sup>15</sup> Es la suma de los puntajes de todos los factores de evaluación.

## CAPÍTULO V PROFORMA DEL CONTRATO

### Importante

*Dependiendo del objeto del contrato, de resultar indispensable, puede incluirse cláusulas adicionales o la adecuación de las propuestas en el presente documento, las que en ningún caso pueden contemplar disposiciones contrarias a la normativa vigente ni a lo señalado en este capítulo.*

Conste por el presente documento, la contratación del servicio de [CONSIGNAR LA DENOMINACIÓN DE LA CONVOCATORIA], que celebra de una parte [CONSIGNAR EL NOMBRE DE LA ENTIDAD], en adelante LA ENTIDAD, con RUC N° [.....], con domicilio legal en [.....], representada por [.....], identificado con DNI N° [.....], y de otra parte [.....], con RUC N° [.....], con domicilio legal en [.....], inscrita en la Ficha N° [.....] Asiento N° [.....] del Registro de Personas Jurídicas de la ciudad de [.....], debidamente representado por su Representante Legal, [.....], con DNI N° [.....], según poder inscrito en la Ficha N° [.....], Asiento N° [.....] del Registro de Personas Jurídicas de la ciudad de [.....], a quien en adelante se le denominará EL CONTRATISTA en los términos y condiciones siguientes:

### **CLÁUSULA PRIMERA: ANTECEDENTES**

Con fecha [.....], el órgano encargado de las contrataciones o el comité de selección, según corresponda, adjudicó la buena pro de la **ADJUDICACIÓN SIMPLIFICADA N° [CONSIGNAR NOMENCLATURA DEL PROCEDIMIENTO DE SELECCIÓN]** para la contratación de [CONSIGNAR LA DENOMINACIÓN DE LA CONVOCATORIA], a [INDICAR NOMBRE DEL GANADOR DE LA BUENA PRO], cuyos detalles e importe constan en los documentos integrantes del presente contrato.

### **CLÁUSULA SEGUNDA: OBJETO**

El presente contrato tiene por objeto [CONSIGNAR EL OBJETO DE LA CONTRATACIÓN].

### **CLÁUSULA TERCERA: MONTO CONTRACTUAL**

El monto total del presente contrato asciende a [CONSIGNAR MONEDA Y MONTO], que incluye todos los impuestos de Ley.

Este monto comprende el costo del servicio, todos los tributos, seguros, transporte, inspecciones, pruebas y, de ser el caso, los costos laborales conforme a la legislación vigente, así como cualquier otro concepto que pueda tener incidencia sobre la ejecución del servicio materia del presente contrato.

### **CLÁUSULA CUARTA: DEL PAGO<sup>16</sup>**

LA ENTIDAD se obliga a pagar la contraprestación a EL CONTRATISTA en [INDICAR MONEDA], en [INDICAR SI SE TRATA DE PAGO ÚNICO, PAGOS PARCIALES O PAGOS PERIÓDICOS], luego de la recepción formal y completa de la documentación correspondiente, según lo establecido en el artículo 171 del Reglamento de la Ley de Contrataciones del Estado.

Para tal efecto, el responsable de otorgar la conformidad de la prestación deberá hacerlo en un plazo que no excederá de los siete (7) días de producida la recepción, salvo que se requiera efectuar pruebas que permitan verificar el cumplimiento de la obligación, en cuyo caso la conformidad se emite en un plazo máximo de quince (15) días, bajo responsabilidad de dicho funcionario.

LA ENTIDAD debe efectuar el pago dentro de los diez (10) días calendario siguientes de

<sup>16</sup> En cada caso concreto, dependiendo de la naturaleza del contrato, podrá adicionarse la información que resulte pertinente a efectos de generar el pago.

otorgada la conformidad de los servicios, siempre que se verifiquen las condiciones establecidas en el contrato para ello, bajo responsabilidad del funcionario competente.

En caso de retraso en el pago por parte de LA ENTIDAD, salvo que se deba a caso fortuito o fuerza mayor, EL CONTRATISTA tendrá derecho al pago de intereses legales conforme a lo establecido en el artículo 39 de la Ley de Contrataciones del Estado y en el artículo 171 de su Reglamento, los que se computan desde la oportunidad en que el pago debió efectuarse.

#### **CLÁUSULA QUINTA: DEL PLAZO DE LA EJECUCIÓN DE LA PRESTACIÓN**

El plazo de ejecución del presente contrato es de [.....], el mismo que se computa desde [CONSIGNAR SI ES DEL DÍA SIGUIENTE DEL PERFECCIONAMIENTO DEL CONTRATO, DESDE LA FECHA QUE SE ESTABLEZCA EN EL CONTRATO O DESDE LA FECHA EN QUE SE CUMPLAN LAS CONDICIONES PREVISTAS EN EL CONTRATO PARA EL INICIO DE LA EJECUCIÓN, DEBIENDO INDICAR LAS MISMAS EN ESTE ÚLTIMO CASO].

#### **CLÁUSULA SEXTA: PARTES INTEGRANTES DEL CONTRATO**

El presente contrato está conformado por las bases integradas, la oferta ganadora, así como los documentos derivados del procedimiento de selección que establezcan obligaciones para las partes.

#### **CLÁUSULA SÉTIMA: GARANTÍAS**

EL CONTRATISTA entregó al perfeccionamiento del contrato la respectiva garantía incondicional, solidaria, irrevocable, y de realización automática en el país al solo requerimiento, a favor de LA ENTIDAD, por los conceptos, montos y vigencias siguientes:

- De fiel cumplimiento del contrato: [CONSIGNAR EL MONTO], a través de la [INDICAR EL TIPO DE GARANTÍA PRESENTADA] N° [INDICAR NÚMERO DEL DOCUMENTO] emitida por [SEÑALAR EMPRESA QUE LA EMITE]. Monto que es equivalente al diez por ciento (10%) del monto del contrato original, la misma que debe mantenerse vigente hasta la conformidad de la recepción de la prestación.

##### **Importante**

*Al amparo de lo dispuesto en el numeral 149.4 del artículo 149 del Reglamento de la Ley de Contrataciones del Estado, en el caso de contratos periódicos de prestación de servicios en general, si el postor ganador de la buena pro solicita la retención del diez por ciento (10%) del monto del contrato original como garantía de fiel cumplimiento de contrato, debe consignarse lo siguiente:*

*“De fiel cumplimiento del contrato: [CONSIGNAR EL MONTO], a través de la retención que debe efectuar LA ENTIDAD, durante la primera mitad del número total de pagos a realizarse, de forma prorrateada, con cargo a ser devuelto a la finalización del mismo.”*

En el caso que corresponda, consignar lo siguiente:

- Garantía fiel cumplimiento por prestaciones accesorias: [CONSIGNAR EL MONTO], a través de la [INDICAR EL TIPO DE GARANTÍA PRESENTADA] N° [INDICAR NÚMERO DEL DOCUMENTO] emitida por [SEÑALAR EMPRESA QUE LA EMITE], la misma que debe mantenerse vigente hasta el cumplimiento total de las obligaciones garantizadas.

##### **Importante**

*Al amparo de lo dispuesto en el numeral 151.2 del artículo 151 del Reglamento de la Ley de Contrataciones del Estado, si el postor ganador de la buena pro solicita la retención del diez por ciento (10%) del monto del contrato de la prestación accesorias como garantía de fiel cumplimiento de prestaciones accesorias, debe consignarse lo siguiente:*

*“De fiel cumplimiento por prestaciones accesorias: [CONSIGNAR EL MONTO], a través de la retención que debe efectuar LA ENTIDAD, durante la primera mitad del número total de pagos a realizarse, de forma prorrateada, con cargo a ser devuelto a la finalización del mismo.”*

##### **Importante**



*De conformidad con el artículo 152 del Reglamento, no se constituirá garantía de fiel cumplimiento del contrato ni garantía de fiel cumplimiento por prestaciones accesorias, en contratos cuyos montos sean iguales o menores a doscientos mil Soles (S/ 200,000.00). Dicha excepción también aplica a los contratos derivados de procedimientos de selección por relación de ítems, cuando el monto del ítem adjudicado o la sumatoria de los montos de los ítems adjudicados no supere el monto señalado anteriormente.*

#### **CLÁUSULA OCTAVA: EJECUCIÓN DE GARANTÍAS POR FALTA DE RENOVACIÓN**

LA ENTIDAD puede solicitar la ejecución de las garantías cuando EL CONTRATISTA no las hubiere renovado antes de la fecha de su vencimiento, conforme a lo dispuesto en el literal a) del numeral 155.1 del artículo 155 del Reglamento de la Ley de Contrataciones del Estado.

#### **CLÁUSULA DÉCIMA: CONFORMIDAD DE LA PRESTACIÓN DEL SERVICIO**

La conformidad de la prestación del servicio se regula por lo dispuesto en el artículo 168 del Reglamento de la Ley de Contrataciones del Estado. La conformidad será otorgada por [CONSIGNAR EL ÁREA O UNIDAD ORGÁNICA QUE OTORGARÁ LA CONFORMIDAD] en el plazo máximo de [CONSIGNAR SIETE (7) DÍAS O MÁXIMO QUINCE (15) DÍAS, EN CASO SE REQUIERA EFECTUAR PRUEBAS QUE PERMITAN VERIFICAR EL CUMPLIMIENTO DE LA OBLIGACIÓN] días de producida la recepción.

De existir observaciones, LA ENTIDAD las comunica al CONTRATISTA, indicando claramente el sentido de estas, otorgándole un plazo para subsanar no menor de dos (2) ni mayor de ocho (8) días. Dependiendo de la complejidad o sofisticación de las subsanaciones a realizar el plazo para subsanar no puede ser menor de cinco (5) ni mayor de quince (15) días. Si pese al plazo otorgado, EL CONTRATISTA no cumpliera a cabalidad con la subsanación, LA ENTIDAD puede otorgar al CONTRATISTA periodos adicionales para las correcciones pertinentes. En este supuesto corresponde aplicar la penalidad por mora desde el vencimiento del plazo para subsanar.

Este procedimiento no resulta aplicable cuando los servicios manifiestamente no cumplan con las características y condiciones ofrecidas, en cuyo caso LA ENTIDAD no otorga la conformidad, debiendo considerarse como no ejecutada la prestación, aplicándose la penalidad que corresponda por cada día de atraso.

#### **CLÁUSULA UNDÉCIMA: DECLARACIÓN JURADA DEL CONTRATISTA**

EL CONTRATISTA declara bajo juramento que se compromete a cumplir las obligaciones derivadas del presente contrato, bajo sanción de quedar inhabilitado para contratar con el Estado en caso de incumplimiento.

#### **CLÁUSULA DUODÉCIMA: RESPONSABILIDAD POR VICIOS OCULTOS**

La conformidad del servicio por parte de LA ENTIDAD no enerva su derecho a reclamar posteriormente por defectos o vicios ocultos, conforme a lo dispuesto por los artículos 40 de la Ley de Contrataciones del Estado y 173 de su Reglamento.

El plazo máximo de responsabilidad del contratista es de [CONSIGNAR TIEMPO EN AÑOS, NO MENOR DE UN (1) AÑO] año(s) contado a partir de la conformidad otorgada por LA ENTIDAD.

#### **CLÁUSULA DÉCIMA TERCERA: PENALIDADES**

Si EL CONTRATISTA incurre en retraso injustificado en la ejecución de las prestaciones objeto del contrato, LA ENTIDAD le aplica automáticamente una penalidad por mora por cada día de atraso, de acuerdo a la siguiente fórmula:

$$\text{Penalidad Diaria} = \frac{0.10 \times \text{monto vigente}}{F \times \text{plazo vigente en días}}$$

Donde:

F = 0.25 para plazos mayores a sesenta (60) días o;

F = 0.40 para plazos menores o iguales a sesenta (60) días.

El retraso se justifica a través de la solicitud de ampliación de plazo debidamente aprobado. Adicionalmente, se considera justificado el retraso y en consecuencia no se aplica penalidad, cuando EL CONTRATISTA acredite, de modo objetivamente sustentado, que el mayor tiempo transcurrido no le resulta imputable. En este último caso la calificación del retraso como justificado por parte de LA ENTIDAD no da lugar al pago de gastos generales ni costos directos de ningún tipo, conforme el numeral 162.5 del artículo 162 del Reglamento de la Ley de Contrataciones del Estado.

#### **Importante**

***De haberse previsto establecer penalidades distintas a la penalidad por mora, incluir dichas penalidades, los supuestos de aplicación de penalidad, la forma de cálculo de la penalidad para cada supuesto y el procedimiento mediante el cual se verifica el supuesto a penalizar, conforme el artículo 163 del Reglamento de la Ley de Contrataciones del Estado.***

Estas penalidades se deducen de los pagos a cuenta o del pago final, según corresponda; o si fuera necesario, se cobra del monto resultante de la ejecución de la garantía de fiel cumplimiento.

Estos dos (2) tipos de penalidades pueden alcanzar cada una un monto máximo equivalente al diez por ciento (10%) del monto del contrato vigente, o de ser el caso, del ítem que debió ejecutarse.

Cuando se llegue a cubrir el monto máximo de la penalidad por mora o el monto máximo para otras penalidades, de ser el caso, LA ENTIDAD puede resolver el contrato por incumplimiento.

#### **CLÁUSULA DÉCIMA CUARTA: RESOLUCIÓN DEL CONTRATO**

Cualquiera de las partes puede resolver el contrato, de conformidad con el numeral 32.3 del artículo 32 y artículo 36 de la Ley de Contrataciones del Estado, y el artículo 164 de su Reglamento. De darse el caso, LA ENTIDAD procederá de acuerdo a lo establecido en el artículo 165 del Reglamento de la Ley de Contrataciones del Estado.

#### **CLÁUSULA DÉCIMA QUINTA: RESPONSABILIDAD DE LAS PARTES**

Cuando se resuelva el contrato por causas imputables a algunas de las partes, se debe resarcir los daños y perjuicios ocasionados, a través de la indemnización correspondiente. Ello no obsta la aplicación de las sanciones administrativas, penales y pecuniarias a que dicho incumplimiento diere lugar, en el caso que éstas correspondan.

Lo señalado precedentemente no exime a ninguna de las partes del cumplimiento de las demás obligaciones previstas en el presente contrato.

#### **CLÁUSULA DÉCIMA SEXTA: ANTICORRUPCIÓN**

EL CONTRATISTA declara y garantiza no haber, directa o indirectamente, o tratándose de una persona jurídica a través de sus socios, integrantes de los órganos de administración, apoderados, representantes legales, funcionarios, asesores o personas vinculadas a las que se refiere el artículo 7 del Reglamento de la Ley de Contrataciones del Estado, ofrecido, negociado o efectuado, cualquier pago o, en general, cualquier beneficio o incentivo ilegal en relación al contrato.

Asimismo, el CONTRATISTA se obliga a conducirse en todo momento, durante la ejecución del contrato, con honestidad, probidad, veracidad e integridad y de no cometer actos ilegales o de corrupción, directa o indirectamente o a través de sus socios, accionistas, participacionistas, integrantes de los órganos de administración, apoderados, representantes legales, funcionarios, asesores y personas vinculadas a las que se refiere el artículo 7 del Reglamento de la Ley de Contrataciones del Estado.

Además, EL CONTRATISTA se compromete a i) comunicar a las autoridades competentes, de manera directa y oportuna, cualquier acto o conducta ilícita o corrupta de la que tuviera conocimiento; y ii) adoptar medidas técnicas, organizativas y/o de personal apropiadas para evitar los referidos actos o prácticas.

Finalmente, EL CONTRATISTA se compromete a no colocar a los funcionarios públicos con los que deba interactuar, en situaciones reñidas con la ética. En tal sentido, reconoce y acepta la prohibición de ofrecerles a éstos cualquier tipo de obsequio, donación, beneficio y/o gratificación, ya sea de bienes

o servicios, cualquiera sea la finalidad con la que se lo haga.

**CLÁUSULA DÉCIMA SÉTIMA: MARCO LEGAL DEL CONTRATO**

Sólo en lo no previsto en este contrato, en la Ley de Contrataciones del Estado y su Reglamento, en las directivas que emita el OSCE y demás normativa especial que resulte aplicable, serán de aplicación supletoria las disposiciones pertinentes del Código Civil vigente, cuando corresponda, y demás normas de derecho privado.

**CLÁUSULA DÉCIMA OCTAVA: SOLUCIÓN DE CONTROVERSIAS<sup>17</sup>**

Las controversias que surjan entre las partes durante la ejecución del contrato se resuelven mediante conciliación o arbitraje, según el acuerdo de las partes.

Cualquiera de las partes tiene derecho a iniciar el arbitraje a fin de resolver dichas controversias dentro del plazo de caducidad previsto en la Ley de Contrataciones del Estado y su Reglamento.

Facultativamente, cualquiera de las partes tiene el derecho a solicitar una conciliación dentro del plazo de caducidad correspondiente, según lo señalado en el artículo 224 del Reglamento de la Ley de Contrataciones del Estado, sin perjuicio de recurrir al arbitraje, en caso no se llegue a un acuerdo entre ambas partes o se llegue a un acuerdo parcial. Las controversias sobre nulidad del contrato solo pueden ser sometidas a arbitraje.

El Laudo arbitral emitido es inapelable, definitivo y obligatorio para las partes desde el momento de su notificación, según lo previsto en el numeral 45.21 del artículo 45 de la Ley de Contrataciones del Estado.

**CLÁUSULA DÉCIMA NOVENA: FACULTAD DE ELEVAR A ESCRITURA PÚBLICA**

Cualquiera de las partes puede elevar el presente contrato a Escritura Pública corriendo con todos los gastos que demande esta formalidad.

**CLÁUSULA VIGÉSIMA: DOMICILIO PARA EFECTOS DE LA EJECUCIÓN CONTRACTUAL**

Las partes declaran el siguiente domicilio para efecto de las notificaciones que se realicen durante la ejecución del presente contrato:

DOMICILIO DE LA ENTIDAD: [.....]

DOMICILIO DEL CONTRATISTA: [CONSIGNAR EL DOMICILIO SEÑALADO POR EL POSTOR GANADOR DE LA BUENA PRO AL PRESENTAR LOS REQUISITOS PARA EL PERFECCIONAMIENTO DEL CONTRATO]

La variación del domicilio aquí declarado de alguna de las partes debe ser comunicada a la otra parte, formalmente y por escrito, con una anticipación no menor de quince (15) días calendario.

De acuerdo con las bases integradas, la oferta y las disposiciones del presente contrato, las partes lo firman por duplicado en señal de conformidad en la ciudad de [.....] al [CONSIGNAR FECHA].

\_\_\_\_\_  
“LA ENTIDAD”

\_\_\_\_\_  
“EL CONTRATISTA”

**Importante**

*Este documento puede firmarse digitalmente si ambas partes cuentan con firma digital, según la Ley N° 27269, Ley de Firmas y Certificados Digitales<sup>18</sup>.*

<sup>17</sup> De acuerdo con el numeral 225.3 del artículo 225 del Reglamento, las partes pueden recurrir al arbitraje ad hoc cuando las controversias deriven de procedimientos de selección cuyo valor estimado sea menor o igual a cinco millones con 00/100 soles (S/ 5 000 000,00).

<sup>18</sup> Para mayor información sobre la normativa de firmas y certificados digitales ingresar a: <https://www.indecopi.gob.pe/web/firmas-digitales/firmar-y-certificados-digitales>



# ANEXOS



ANEXO N° 1

DECLARACIÓN JURADA DE DATOS DEL POSTOR

Señores

[CONSIGNAR ÓRGANO ENCARGADO DE LAS CONTRATACIONES O COMITÉ DE SELECCIÓN, SEGÚN CORRESPONDA]

ADJUDICACIÓN SIMPLIFICADA N° [CONSIGNAR NOMENCLATURA DEL PROCEDIMIENTO]

Presente.-

El que se suscribe, [...], postor y/o Representante Legal de [CONSIGNAR EN CASO DE SER PERSONA JURÍDICA], identificado con [CONSIGNAR TIPO DE DOCUMENTO DE IDENTIDAD] N° [CONSIGNAR NÚMERO DE DOCUMENTO DE IDENTIDAD], con poder inscrito en la localidad de [CONSIGNAR EN CASO DE SER PERSONA JURÍDICA] en la Ficha N° [CONSIGNAR EN CASO DE SER PERSONA JURÍDICA] Asiento N° [CONSIGNAR EN CASO DE SER PERSONA JURÍDICA], **DECLARO BAJO JURAMENTO** que la siguiente información se sujeta a la verdad:

Nombre, Denominación o Razón Social :			
Domicilio Legal :			
RUC :	Teléfono(s) :		
MYPE <sup>19</sup>	Sí	No	
Correo electrónico :			

**Autorización de notificación por correo electrónico:**

Autorizo que se notifiquen al correo electrónico indicado las siguientes actuaciones:

1. Solicitud de la descripción a detalle de todos los elementos constitutivos de la oferta.
2. Solicitud de reducción de la oferta económica.
3. Solicitud de subsanación de los requisitos para perfeccionar el contrato.
4. Solicitud para presentar los documentos para perfeccionar el contrato, según orden de prelación, de conformidad con lo previsto en el artículo 141 del Reglamento.
5. Respuesta a la solicitud de acceso al expediente de contratación.
6. Notificación de la orden de servicios<sup>20</sup>

Asimismo, me comprometo a remitir la confirmación de recepción, en el plazo máximo de dos (2) días hábiles de recibida la comunicación.

[CONSIGNAR CIUDAD Y FECHA]

.....  
**Firma, Nombres y Apellidos del postor o Representante legal, según corresponda**

**Importante**

*La notificación dirigida a la dirección de correo electrónico consignada se entenderá válidamente efectuada cuando la Entidad reciba acuse de recepción.*

**Importante**

*Cuando se trate de consorcios, la declaración jurada es la siguiente:*

<sup>19</sup> Esta información será verificada por la Entidad en la página web del Ministerio de Trabajo y Promoción del Empleo en la sección consulta de empresas acreditadas en el REMYPE en el link <http://www2.trabajo.gob.pe/servicios-en-linea-2-2/> y se tendrá en consideración, en caso el postor ganador de la buena pro solicite la retención del diez por ciento (10%) del monto del contrato, en calidad de garantía de fiel cumplimiento, en los contratos periódicos de prestación de servicios, según lo señalado en el numeral 149.4 del artículo 149 y numeral 151.2 del artículo 151 del Reglamento. Asimismo, dicha información se tendrá en cuenta en caso de empate, conforme a lo previsto en el artículo 91 del Reglamento.

<sup>20</sup> Cuando el monto del valor estimado del procedimiento o del ítem no supere los doscientos mil Soles (S/ 200,000.00), en caso se haya optado por perfeccionar el contrato con una orden de servicios.





ANEXO N° 1

DECLARACIÓN JURADA DE DATOS DEL POSTOR

Señores

**[CONSIGNAR ÓRGANO ENCARGADO DE LAS CONTRATACIONES O COMITÉ DE SELECCIÓN, SEGÚN CORRESPONDA]**

**ADJUDICACIÓN SIMPLIFICADA N° [CONSIGNAR NOMENCLATURA DEL PROCEDIMIENTO]**

Presente.-

El que se suscribe, [...], representante común del consorcio [CONSIGNAR EL NOMBRE DEL CONSORCIO], identificado con [CONSIGNAR TIPO DE DOCUMENTO DE IDENTIDAD] N° [CONSIGNAR NÚMERO DE DOCUMENTO DE IDENTIDAD], **DECLARO BAJO JURAMENTO** que la siguiente información se sujeta a la verdad:

Datos del consorciado 1					
Nombre, Denominación o Razón Social :					
Domicilio Legal :					
RUC :		Teléfono(s) :			
MYPE <sup>21</sup>		Sí		No	
Correo electrónico :					

Datos del consorciado 2					
Nombre, Denominación o Razón Social :					
Domicilio Legal :					
RUC :		Teléfono(s) :			
MYPE <sup>22</sup>		Sí		No	
Correo electrónico :					

Datos del consorciado ...					
Nombre, Denominación o Razón Social :					
Domicilio Legal :					
RUC :		Teléfono(s) :			
MYPE <sup>23</sup>		Sí		No	
Correo electrónico :					

**Autorización de notificación por correo electrónico:**

Correo electrónico del consorcio:

Autorizo que se notifiquen al correo electrónico indicado las siguientes actuaciones:

1. Solicitud de la descripción a detalle de todos los elementos constitutivos de la oferta.
2. Solicitud de reducción de la oferta económica.
3. Solicitud de subsanación de los requisitos para perfeccionar el contrato.
4. Solicitud para presentar los documentos para perfeccionar el contrato, según orden de

21 En los contratos periódicos de prestación de servicios, esta información será verificada por la Entidad en la página web del Ministerio de Trabajo y Promoción del Empleo en la sección consulta de empresas acreditadas en el REMYPE en el link <http://www2.trabajo.gob.pe/servicios-en-linea-2-2/> y se tendrá en consideración, en caso el consorcio ganador de la buena pro solicite la retención del diez por ciento (10%) del monto del contrato, en calidad de garantía de fiel cumplimiento, según lo señalado en el numeral 149.4 del artículo 149 y numeral 151.2 del artículo 151 del Reglamento. Asimismo, dicha información se tendrá en cuenta en caso de empate, conforme a lo previsto en el artículo 91 del Reglamento. Para dichos efectos, todos los integrantes del consorcio deben acreditar la condición de micro o pequeña empresa.

22 Ibidem.

23 Ibidem.



prelación, de conformidad con lo previsto en el artículo 141 del Reglamento.

5. Respuesta a la solicitud de acceso al expediente de contratación.

6. Notificación de la orden de servicios<sup>24</sup>

Asimismo, me comprometo a remitir la confirmación de recepción, en el plazo máximo de dos (2) días hábiles de recibida la comunicación.

[CONSIGNAR CIUDAD Y FECHA]

.....  
**Firma, Nombres y Apellidos del representante  
común del consorcio**

**Importante**

*La notificación dirigida a la dirección de correo electrónico consignada se entenderá válidamente efectuada cuando la Entidad reciba acuse de recepción.*

<sup>24</sup> Cuando el monto del valor estimado del procedimiento o del ítem no supere los doscientos mil Soles (S/ 200,000.00), en caso se haya optado por perfeccionar el contrato con una orden de servicios.



## ANEXO N° 2

### DECLARACIÓN JURADA

#### 3.5. (ART. 52 DEL REGLAMENTO DE LA LEY DE CONTRATACIONES DEL ESTADO)

Señores

**[CONSIGNAR ÓRGANO ENCARGADO DE LAS CONTRATACIONES O COMITÉ DE SELECCIÓN, SEGÚN CORRESPONDA]**

**ADJUDICACIÓN SIMPLIFICADA N° [CONSIGNAR NOMENCLATURA DEL PROCEDIMIENTO]**

Presente.-

Mediante el presente el suscrito, postor y/o Representante Legal de [CONSIGNAR EN CASO DE SER PERSONA JURÍDICA], declaro bajo juramento:

- i. No haber incurrido y me obligo a no incurrir en actos de corrupción, así como a respetar el principio de integridad.
- ii. No tener impedimento para postular en el procedimiento de selección ni para contratar con el Estado, conforme al artículo 11 de la Ley de Contrataciones del Estado.
- iii. Conocer las sanciones contenidas en la Ley de Contrataciones del Estado y su Reglamento, así como las disposiciones aplicables de la Ley N° 27444, Ley del Procedimiento Administrativo General.
- iv. Participar en el presente proceso de contratación en forma independiente sin mediar consulta, comunicación, acuerdo, arreglo o convenio con ningún proveedor; y, conocer las disposiciones del Decreto Legislativo N° 1034, Decreto Legislativo que aprueba la Ley de Represión de Conductas Anticompetitivas.
- v. Conocer, aceptar y someterme a las bases, condiciones y reglas del procedimiento de selección.
- vi. Ser responsable de la veracidad de los documentos e información que presento en el presente procedimiento de selección.
- vii. Comprometerme a mantener la oferta presentada durante el procedimiento de selección y a perfeccionar el contrato, en caso de resultar favorecido con la buena pro.

[CONSIGNAR CIUDAD Y FECHA]

.....  
**Firma, Nombres y Apellidos del postor o Representante legal, según corresponda**

#### Importante

*En el caso de consorcios, cada integrante debe presentar esta declaración jurada, salvo que sea presentada por el representante común del consorcio.*



### **ANEXO N° 3**

#### **DECLARACIÓN JURADA DE CUMPLIMIENTO DE LOS TÉRMINOS DE REFERENCIA**

Señores

**[CONSIGNAR ÓRGANO ENCARGADO DE LAS CONTRATACIONES O COMITÉ DE SELECCIÓN, SEGÚN CORRESPONDA]**

**ADJUDICACIÓN SIMPLIFICADA N° [CONSIGNAR NOMENCLATURA DEL PROCEDIMIENTO]**

Presente.-

Es grato dirigirme a usted, para hacer de su conocimiento que luego de haber examinado las bases y demás documentos del procedimiento de la referencia y, conociendo todos los alcances y las condiciones detalladas en dichos documentos, el postor que suscribe ofrece el servicio de **[CONSIGNAR EL OBJETO DE LA CONVOCATORIA]**, de conformidad con los Términos de Referencia que se indican en el numeral 3.1 del Capítulo III de la sección específica de las bases y los documentos del procedimiento.

**[CONSIGNAR CIUDAD Y FECHA]**

.....  
**Firma, Nombres y Apellidos del postor o  
Representante legal o común, según corresponda**

#### **Importante**

*Adicionalmente, puede requerirse la presentación de documentación que acredite el cumplimiento de los términos de referencia, conforme a lo indicado en el acápite relacionado al contenido de las ofertas de la presente sección de las bases.*



**ANEXO N° 4**

**DECLARACIÓN JURADA DE PLAZO DE PRESTACIÓN DEL SERVICIO**

Señores

**[CONSIGNAR ÓRGANO ENCARGADO DE LAS CONTRATACIONES O COMITÉ DE SELECCIÓN, SEGÚN CORRESPONDA]**

**ADJUDICACIÓN SIMPLIFICADA N° [CONSIGNAR NOMENCLATURA DEL PROCEDIMIENTO]**

Presente.-

Mediante el presente, con pleno conocimiento de las condiciones que se exigen en las bases del procedimiento de la referencia, me comprometo a prestar el servicio objeto del presente procedimiento de selección en el plazo de [CONSIGNAR EL PLAZO OFERTADO].

[CONSIGNAR CIUDAD Y FECHA]

.....  
**Firma, Nombres y Apellidos del postor o**  
**Representante legal o común, según corresponda**





**ANEXO N° 5**  
**PROMESA DE CONSORCIO**  
**(Sólo para el caso en que un consorcio se presente como postor)**

Señores

**[CONSIGNAR ÓRGANO ENCARGADO DE LAS CONTRATACIONES O COMITÉ DE SELECCIÓN, SEGÚN CORRESPONDA]**

**ADJUDICACIÓN SIMPLIFICADA N° [CONSIGNAR NOMENCLATURA DEL PROCEDIMIENTO]**

Presente. -

Los suscritos declaramos expresamente que hemos convenido en forma irrevocable, durante el lapso que dure el procedimiento de selección, para presentar una oferta conjunta a la **ADJUDICACIÓN SIMPLIFICADA N° [CONSIGNAR NOMENCLATURA DEL PROCEDIMIENTO]**

Asimismo, en caso de obtener la buena pro, nos comprometemos a formalizar el contrato de consorcio, de conformidad con lo establecido por el artículo 140 del Reglamento de la Ley de Contrataciones del Estado, bajo las siguientes condiciones:

**a) Integrantes del consorcio**

1. [NOMBRE, DENOMINACIÓN O RAZÓN SOCIAL DEL CONSORCIADO 1].
2. [NOMBRE, DENOMINACIÓN O RAZÓN SOCIAL DEL CONSORCIADO 2].

**b) Designamos a [CONSIGNAR NOMBRES Y APELLIDOS DEL REPRESENTANTE COMÚN], identificado con [CONSIGNAR TIPO DE DOCUMENTO DE IDENTIDAD] N° [CONSIGNAR NÚMERO DE DOCUMENTO DE IDENTIDAD], como representante común del consorcio para efectos de participar en todos los actos referidos al procedimiento de selección, suscripción y ejecución del contrato correspondiente con [CONSIGNAR NOMBRE DE LA ENTIDAD].**

Asimismo, declaramos que el representante común del consorcio no se encuentra impedido, inhabilitado ni suspendido para contratar con el Estado.

**c) Fijamos nuestro domicilio legal común en [.....].**

**d) Las obligaciones que corresponden a cada uno de los integrantes del consorcio son las siguientes:**

1. OBLIGACIONES DE [NOMBRE, DENOMINACIÓN O RAZÓN SOCIAL DEL CONSORCIADO 1] [ % ] 25

[DESCRIBIR LAS OBLIGACIONES DEL CONSORCIADO 1]

2. OBLIGACIONES DE [NOMBRE, DENOMINACIÓN O RAZÓN SOCIAL DEL CONSORCIADO 2] [ % ] 26

[DESCRIBIR LAS OBLIGACIONES DEL CONSORCIADO 2]

TOTAL OBLIGACIONES 100%<sup>27</sup>

[CONSIGNAR CIUDAD Y FECHA]

.....  
Consignado 1  
Nombres, apellidos y firma del Consorcio 1 o de  
su Representante Legal  
Tipo y N° de Documento de Identidad

.....  
Consignado 2  
Nombres, apellidos y firma del Consorcio 2 o de  
su Representante Legal  
Tipo y N° de Documento de Identidad

25 Consignar únicamente el porcentaje total de las obligaciones, el cual debe ser expresado en número entero, sin decimales.

26 Consignar únicamente el porcentaje total de las obligaciones, el cual debe ser expresado en número entero, sin decimales.

27 Este porcentaje corresponde a la sumatoria de los porcentajes de las obligaciones de cada uno de los integrantes del consorcio.



**Importante**

*De conformidad con el artículo 52 del Reglamento, las firmas de los integrantes del consorcio deben ser legalizadas.*

**Importante para la Entidad**

*En caso de la prestación de servicios bajo el sistema a precios unitarios incluir el siguiente anexo:*

*Esta nota deberá ser eliminada una vez culminada la elaboración de las bases*

**ANEXO N° 6**

**PRECIO DE LA OFERTA**

Señores

**[CONSIGNAR ÓRGANO ENCARGADO DE LAS CONTRATACIONES O COMITÉ DE SELECCIÓN, SEGÚN CORRESPONDA]**

**ADJUDICACIÓN SIMPLIFICADA N° [CONSIGNAR NOMENCLATURA DEL PROCEDIMIENTO]**

Presente.-

Es grato dirigirme a usted, para hacer de su conocimiento que, de acuerdo con las bases, mi oferta es la siguiente:

CONCEPTO	CANTIDAD	PRECIO UNITARIO	PRECIO TOTAL
<b>TOTAL</b>			

El precio de la oferta **[CONSIGNAR LA MONEDA DE LA CONVOCATORIA]** incluye todos los tributos, seguros, transporte, inspecciones, pruebas y, de ser el caso, los costos laborales conforme a la legislación vigente, así como cualquier otro concepto que pueda tener incidencia sobre el costo del servicio a contratar; excepto la de aquellos postores que gocen de alguna exoneración legal, no incluirán en el precio de su oferta los tributos respectivos.

**[CONSIGNAR CIUDAD Y FECHA]**

.....  
**Firma, Nombres y Apellidos del postor o  
Representante legal o común, según corresponda**

**Importante**

- En caso que el postor reduzca su oferta, según lo previsto en el artículo 68 del Reglamento, debe presentar nuevamente este Anexo.*
- El postor que goce de alguna exoneración legal, debe indicar que su oferta no incluye el tributo materia de la exoneración, debiendo incluir el siguiente texto:  
"Mi oferta no incluye **[CONSIGNAR EL TRIBUTO MATERIA DE LA EXONERACIÓN]**".*



Importante para la Entidad

*En caso de la prestación de servicios bajo el sistema a suma alzada incluir el siguiente anexo:*

*Esta nota deberá ser eliminada una vez culminada la elaboración de las bases*

## ANEXO N° 6

### PRECIO DE LA OFERTA

Señores

**[CONSIGNAR ÓRGANO ENCARGADO DE LAS CONTRATACIONES O COMITÉ DE SELECCIÓN, SEGÚN CORRESPONDA]**

**ADJUDICACIÓN SIMPLIFICADA N° [CONSIGNAR NOMENCLATURA DEL PROCEDIMIENTO]**

Presente. -

Es grato dirigirme a usted, para hacer de su conocimiento que, de acuerdo con las bases, mi oferta es la siguiente:

CONCEPTO	PRECIO TOTAL
<b>TOTAL</b>	

El precio de la oferta [CONSIGNAR LA MONEDA DE LA CONVOCATORIA] incluye todos los tributos, seguros, transporte, inspecciones, pruebas y, de ser el caso, los costos laborales conforme a la legislación vigente, así como cualquier otro concepto que pueda tener incidencia sobre el costo del servicio a contratar; excepto la de aquellos postores que gocen de alguna exoneración legal, no incluirán en el precio de su oferta los tributos respectivos.

[CONSIGNAR CIUDAD Y FECHA]

.....  
**Firma, Nombres y Apellidos del postor o  
Representante legal o común, según corresponda**

Importante

- El postor debe consignar el precio total de la oferta, sin perjuicio que, de resultar favorecido con la buena pro, presente el detalle de precios unitarios para el perfeccionamiento del contrato.*
- En caso que el postor reduzca su oferta, según lo previsto en el artículo 68 del Reglamento, debe presentar nuevamente este Anexo.*
- El postor que goce de alguna exoneración legal, debe indicar que su oferta no incluye el tributo materia de la exoneración, debiendo incluir el siguiente texto:*

*Mi oferta no incluye [CONSIGNAR EL TRIBUTO MATERIA DE LA EXONERACIÓN]”.*



Importante para la Entidad

*Si durante la fase de actos preparatorios, las Entidades advierten que es posible la participación de proveedores que gozan del beneficio de la exoneración del IGV prevista en la Ley N° 27037, Ley de Promoción de la Inversión en la Amazonía, incluir el siguiente anexo:*

*Esta nota deberá ser eliminada una vez culminada la elaboración de las bases*

**ANEXO N° 7**  
**DECLARACIÓN JURADA DE CUMPLIMIENTO DE CONDICIONES PARA LA APLICACIÓN**  
**DE LA EXONERACIÓN DEL IGV**

Señores

**[CONSIGNAR ÓRGANO ENCARGADO DE LAS CONTRATACIONES O COMITÉ DE SELECCIÓN, SEGÚN CORRESPONDA]**

**ADJUDICACIÓN SIMPLIFICADA N° [CONSIGNAR NOMENCLATURA DEL PROCEDIMIENTO]**

Presente.-

Mediante el presente el suscrito, postor y/o Representante Legal de [CONSIGNAR EN CASO DE SER PERSONA JURÍDICA], declaro bajo juramento que gozo del beneficio de la exoneración del IGV previsto en la Ley N° 27037, Ley de Promoción de la Inversión en la Amazonía, dado que cumplo con las condiciones siguientes:

- 1.- Que el domicilio fiscal de la empresa<sup>28</sup> se encuentra ubicada en la Amazonía y coincide con el lugar establecido como sede central (donde tiene su administración y lleva su contabilidad);
- 2.- Que la empresa se encuentra inscrita en las Oficinas Registrales de la Amazonía (exigible en caso de personas jurídicas);
- 3.- Que, al menos el setenta por ciento (70%) de los activos fijos de la empresa se encuentran en la Amazonía; y
- 4.- Que la empresa no presta servicios fuera de la Amazonía.

[CONSIGNAR CIUDAD Y FECHA]

.....  
**Firma, Nombres y Apellidos del postor o**  
**Representante legal, según corresponda**

**Importante**

***Cuando se trate de consorcios, esta declaración jurada será presentada por cada uno de los integrantes del consorcio, salvo que se trate de consorcios con contabilidad independiente, en cuyo caso debe ser suscrita por el representante común, debiendo indicar su condición de consorcio con contabilidad independiente y el número de RUC del consorcio.***

<sup>28</sup> En el artículo 1 del "Reglamento de las Disposiciones Tributarias contenidas en la Ley de Promoción de la Inversión en la Amazonía" se define como "empresa" a las "Personas naturales, sociedades conyugales, sucesiones indivisas y personas consideradas jurídicas por la Ley del Impuesto a la Renta, generadoras de rentas de tercera categoría, ubicadas en la Amazonía. Las sociedades conyugales son aquéllas que ejerzan la opción prevista en el Artículo 16 de la Ley del Impuesto a la Renta."



ANEXO N° 8

EXPERIENCIA DEL POSTOR EN LA ESPECIALIDAD

Señores

[CONSIGNAR ÓRGANO ENCARGADO DE LAS CONTRATACIONES O COMITÉ DE SELECCIÓN, SEGÚN CORRESPONDA]

ADJUDICACIÓN SIMPLIFICADA N° [CONSIGNAR NOMENCLATURA DEL PROCEDIMIENTO]

Presente.-

Mediante el presente, el suscrito detalla la siguiente EXPERIENCIA EN LA ESPECIALIDAD:

N°	CLIENTE	OBJETO DEL CONTRATO	N° CONTRATO / O/S / COMPROBANTE DE PAGO	FECHA DEL CONTRATO O CP 29	FECHA DE LA CONFORMIDAD DE SER EL CASO30	EXPERIENCIA PROVENIENTE31 DE:	MONEDA	IMPORTE32	TIPO DE CAMBIO VENTA 33	MONTO FACTURADO ACUMULADO 34
1										
2										
3										
4										

29 Se refiere a la fecha de suscripción del contrato, de la emisión de la Orden de Servicios o de cancelación del comprobante de pago, según corresponda.

30 Únicamente, cuando la fecha del perfeccionamiento del contrato, sea previa a los ocho (8) años anteriores a la fecha de presentación de ofertas, caso en el cual el postor debe acreditar que la conformidad se emitió dentro de dicho periodo.

31 Si el titular de la experiencia no es el postor, consignar si dicha experiencia corresponde a la matriz en caso que el postor sea sucursal, o fue transmitida por reorganización societaria, debiendo acompañar la documentación sustentatoria correspondiente. Al respecto, según la Opinión N° 216-2017/DTN "Considerando que la sociedad matriz y la sucursal constituyen la misma persona jurídica, la sucursal puede acreditar como suya la experiencia de su matriz". Del mismo modo, según lo previsto en la Opinión N° 010-2013/DTN, "... en una operación de reorganización societaria que comprende tanto una fusión como una escisión, la sociedad resultante podrá acreditar como suya la experiencia de la sociedad incorporada o absorbida, que se extingue producto de la fusión; asimismo, si en virtud de la escisión se transfiere un bloque patrimonial consistente en una línea de negocio completa, la sociedad resultante podrá acreditar como suya la experiencia de la sociedad escindida, correspondiente a la línea de negocio transmitida. De esta manera, la sociedad resultante podrá emplear la experiencia transmitida, como consecuencia de la reorganización societaria antes descrita, en los futuros procesos de selección en los que participe".

32 Se refiere al monto del contrato ejecutado incluido adicionales y reducciones, de ser el caso.

33 El tipo de cambio venta debe corresponder al publicado por la SBS correspondiente a la fecha de suscripción del contrato, de la emisión de la Orden de Servicios o de cancelación del comprobante de pago, según corresponda.

34 Consignar en la moneda establecida en las bases.





**DIRECCIÓN DE RED DE SALUD PACÍFICO NORTE**  
**ADJUDICACIÓN SIMPLIFICADA N° 021 – 2023 – DRSPN/CS – 1**

Nº	CLIENTE	OBJETO DEL CONTRATO	N° CONTRATO / O/S / COMPROBANTE DE PAGO	FECHA DEL CONTRATO O CP 29	FECHA DE LA CONFORMIDAD DE SER EL CASO <sup>30</sup>	EXPERIENCIA PROVENIENTE <sup>31</sup> DE:	MONEDA	IMPORTE <sup>32</sup>	TIPO DE CAMBIO VENTA <sup>33</sup>	MONTO FACTURADO ACUMULADO <sup>34</sup>
5										
6										
7										
8										
9										
10										
	...									
20										
<b>TOTAL</b>										

[CONSIGNAR CIUDAD Y FECHA]

.....  
**Firma, Nombres y Apellidos del postor o  
Representante legal o común, según corresponda**



ANEXO N° 09

DECLARACIÓN JURADA

(NUMERAL 49.4 DEL ARTÍCULO 49 DEL REGLAMENTO)

Señores

**[CONSIGNAR ÓRGANO ENCARGADO DE LAS CONTRATACIONES O COMITÉ DE SELECCIÓN, SEGÚN CORRESPONDA]**

**ADJUDICACIÓN SIMPLIFICADA N° [CONSIGNAR NOMENCLATURA DEL PROCEDIMIENTO]**

Presente.-

Mediante el presente el suscrito, postor y/o Representante Legal de [CONSIGNAR EN CASO DE SER PERSONA JURÍDICA], declaro que la experiencia que acredito de la empresa [CONSIGNAR LA DENOMINACIÓN DE LA PERSONA JURÍDICA] como consecuencia de una reorganización societaria, no se encuentra en el supuesto establecido en el numeral 49.4 del artículo 49 del Reglamento.

[CONSIGNAR CIUDAD Y FECHA]

.....  
Firma, Nombres y Apellidos del postor o  
Representante legal, según corresponda

**Importante**

*A efectos de cautelar la veracidad de esta declaración, el postor puede verificar la información de la Relación de Proveedores Sancionados por el Tribunal de Contrataciones del Estado con Sanción Vigente en <http://portal.osce.gob.pe/rnp/content/relación-de-proveedores-sancionados>.*

*También le asiste dicha facultad al órgano encargado de las contrataciones o al órgano de la Entidad al que se le haya asignado la función de verificación de la oferta presentada por el postor ganador de la buena pro.*



Importante para la Entidad

*En el caso de contratación de servicios en general que se presten fuera de la provincia de Lima y Callao cuyo valor estimado no supere los doscientos mil Soles (S/ 200,000.00) o el procedimiento de selección según relación de ítem no supere dicho monto, se debe considerar el siguiente anexo:*

*Esta nota deberá ser eliminada una vez culminada la elaboración de las bases.*

**ANEXO N° 10**

**SOLICITUD DE BONIFICACIÓN DEL DIEZ POR CIENTO (10%) POR SERVICIOS PRESTADOS FUERA DE LA PROVINCIA DE LIMA Y CALLAO  
(DE SER EL CASO, SOLO PRESENTAR ESTA SOLICITUD EN EL ÍTEM [CONSIGNAR EL N° DEL ÍTEM O ÍTEMS CUYO VALOR ESTIMADO NO SUPERA LOS DOSCIENTOS MIL SOLES (S/ 200,000.00)])**

Señores

**[CONSIGNAR ÓRGANO ENCARGADO DE LAS CONTRATACIONES O COMITÉ DE SELECCIÓN, SEGÚN CORRESPONDA]**

**ADJUDICACIÓN SIMPLIFICADA N° [CONSIGNAR NOMENCLATURA DEL PROCEDIMIENTO]**

Presente.-

Mediante el presente el suscrito, postor y/o Representante Legal de [CONSIGNAR EN CASO DE SER PERSONA JURÍDICA], solicito la asignación de la bonificación del diez por ciento (10%) sobre el puntaje total en [CONSIGNAR EL ÍTEM O ÍTEMS, SEGÚN CORRESPONDA, EN LOS QUE SE SOLICITA LA BONIFICACIÓN] debido a que el domicilio de mi representada se encuentra ubicado en la provincia o provincia colindante donde se ejecuta la prestación.

[CONSIGNAR CIUDAD Y FECHA]

.....  
**Firma, Nombres y Apellidos del postor o Representante legal, según corresponda**

Importante

- *Para asignar la bonificación, el órgano encargado de las contrataciones o comité de selección, según corresponda, verifica el domicilio consignado por el postor en el Registro Nacional de Proveedores (RNP).*
- *Para que el postor pueda acceder a la bonificación, debe cumplir con las condiciones establecidas en el literal f) del artículo 50 del Reglamento.*



**Importante**

*Cuando se trate de consorcios, la declaración jurada es la siguiente:*

**ANEXO N° 10**

**SOLICITUD DE BONIFICACIÓN DEL DIEZ POR CIENTO (10%) POR SERVICIOS PRESTADOS FUERA DE LA PROVINCIA DE LIMA Y CALLAO**  
**(DE SER EL CASO, SOLO PRESENTAR ESTA SOLICITUD EN EL ÍTEM [CONSIGNAR EL N° DEL ÍTEM O ÍTEMS CUYO VALOR ESTIMADO NO SUPERA LOS DOSCIENTOS MIL SOLES (S/ 200,000.00)])**

Señores

**[CONSIGNAR ÓRGANO ENCARGADO DE LAS CONTRATACIONES O COMITÉ DE SELECCIÓN, SEGÚN CORRESPONDA]**

**ADJUDICACIÓN SIMPLIFICADA N° [CONSIGNAR NOMENCLATURA DEL PROCEDIMIENTO]**

Presente.-

Mediante el presente el que se suscribe, [...], representante común del consorcio [CONSIGNAR EL NOMBRE DEL CONSORCIO], solicito la asignación de la bonificación del diez por ciento (10%) sobre el puntaje total en [CONSIGNAR EL ÍTEM O ÍTEMS, SEGÚN CORRESPONDA, EN LOS QUE SE SOLICITA LA BONIFICACIÓN] debido a que los domicilios de todos los integrantes del consorcio se encuentran ubicados en la provincia o provincias colindantes donde se ejecuta la prestación.

[CONSIGNAR CIUDAD Y FECHA]

.....  
**Firma, Nombres y Apellidos del representante  
común del consorcio**

**Importante**

- Para asignar la bonificación, el órgano encargado de las contrataciones o comité de selección, según corresponda, verifica el domicilio consignado de los integrantes del consorcio, en el Registro Nacional de Proveedores (RNP).*
- Para que un consorcio pueda acceder a la bonificación, cada uno de sus integrantes debe cumplir con las condiciones establecidas en el literal f) del artículo 50 del Reglamento.*



## ANEXO N° 11

### SOLICITUD DE BONIFICACIÓN DEL CINCO POR CIENTO (5%) POR TENER LA CONDICIÓN DE MICRO Y PEQUEÑA EMPRESA

Señores

**[CONSIGNAR ÓRGANO ENCARGADO DE LAS CONTRATACIONES O COMITÉ DE SELECCIÓN, SEGÚN CORRESPONDA]**

**ADJUDICACIÓN SIMPLIFICADA N° [CONSIGNAR NOMENCLATURA DEL PROCEDIMIENTO]**

Presente.-

Mediante el presente el suscrito, postor y/o Representante legal de [CONSIGNAR EN CASO DE SER PERSONA JURÍDICA], solicito la asignación de la bonificación del cinco por ciento (5%) sobre el puntaje total obtenido, debido a que mi representada cuenta con la condición de micro y pequeña empresa.

[CONSIGNAR CIUDAD Y FECHA]

.....  
Firma, Nombres y Apellidos del postor o  
Representante legal o común, según corresponda

#### Importante

- *Para asignar la bonificación, el órgano encargado de las contrataciones o comité de selección, según corresponda, verifica la página web del Ministerio de Trabajo y Promoción del Empleo en la sección consulta de empresas acreditadas en el REMYPE en el link <http://www2.trabajo.gob.pe/servicios-en-linea-2-2/>.*
- *Para que un consorcio pueda acceder a la bonificación, cada uno de sus integrantes debe cumplir con la condición de micro y pequeña empresa.*





## ANEXO N° 12

### AUTORIZACIÓN DE NOTIFICACIÓN DE LA DECISIÓN DE LA ENTIDAD SOBRE LA SOLICITUD DE AMPLIACIÓN DE PLAZO MEDIANTE MEDIOS ELECTRÓNICOS DE COMUNICACIÓN

(DOCUMENTO A PRESENTAR EN EL PERFECCIONAMIENTO DEL CONTRATO)

Señores

**[CONSIGNAR ÓRGANO ENCARGADO DE LAS CONTRATACIONES O COMITÉ DE SELECCIÓN, SEGÚN CORRESPONDA]**

**ADJUDICACIÓN SIMPLIFICADA N° [CONSIGNAR NOMENCLATURA DEL PROCEDIMIENTO]**

Presente.-

El que se suscribe, [...], postor adjudicado y/o Representante Legal de [CONSIGNAR EN CASO DE SER PERSONA JURÍDICA], identificado con [CONSIGNAR TIPO DE DOCUMENTO DE IDENTIDAD] N° [CONSIGNAR NÚMERO DE DOCUMENTO DE IDENTIDAD], autorizo que durante la ejecución del contrato se me notifique al correo electrónico [INDICAR EL CORREO ELECTRÓNICO] lo siguiente:

✓ Notificación de la decisión de la Entidad respecto a la solicitud de ampliación de plazo.

[CONSIGNAR CIUDAD Y FECHA]

.....  
Firma, Nombres y Apellidos del postor o  
Representante legal o común, según corresponda

#### Importante

*La notificación de la decisión de la Entidad respecto a la solicitud de ampliación de plazo se efectúa por medios electrónicos de comunicación, siempre que se cuente con la autorización correspondiente y sea posible obtener un acuse de recibo a través del mecanismo utilizado.*