

# BASES ESTÁNDAR DE ADJUDICACIÓN SIMPLIFICADA PARA LA CONTRATACIÓN DE LA EJECUCIÓN DE OBRAS

*Aprobado mediante Directiva N°001-2019-OSCE/CD*



Organismo  
Supervisor de las  
Contrataciones  
del Estado

**SUB DIRECCIÓN DE NORMATIVIDAD – DIRECCIÓN TÉCNICO NORMATIVA**  
ORGANISMO SUPERVISOR DE LAS CONTRATACIONES DEL ESTADO - OSCE

### SIMBOLOGÍA UTILIZADA:

N°	Símbolo	Descripción
1	[ABC] / [.....]	La información solicitada dentro de los corchetes sombreados debe ser completada por la Entidad durante la elaboración de las bases.
2	[ABC] / [.....]	Es una indicación, o información que deberá ser completada por la Entidad con posterioridad al otorgamiento de la buena pro para el caso específico de la elaboración de la PROFORMA DEL CONTRATO; o por los proveedores, en el caso de los ANEXOS de la oferta.
3	<div>Importante</div> <ul style="list-style-type: none"> <li>• Abc</li> </ul>	Se refiere a consideraciones importantes a tener en cuenta por el órgano encargado de las contrataciones o comité de selección, según corresponda, y por los proveedores.
4	<div>Advertencia</div> <ul style="list-style-type: none"> <li>• Abc</li> </ul>	Se refiere a advertencias a tener en cuenta por el órgano encargado de las contrataciones o comité de selección, según corresponda, y por los proveedores.
5	<div>Importante para la Entidad</div> <ul style="list-style-type: none"> <li>• Xyz</li> </ul>	Se refiere a consideraciones importantes a tener en cuenta por el órgano encargado de las contrataciones o comité de selección, según corresponda, y deben ser eliminadas una vez culminada la elaboración de las bases.



### CARACTERÍSTICAS DEL DOCUMENTO:

Las bases estándar deben ser elaboradas en formato WORD, y deben tener las siguientes características:

N°	Características	Parámetros
1	Márgenes	Superior : 2.5 cm      Inferior: 2.5 cm Izquierda: 2.5 cm      Derecha: 2.5 cm
2	Fuente	Arial
3	Estilo de Fuente	Normal: Para el contenido en general Cursiva: Para el encabezado y pie de página Para las Consideraciones importantes (Ítem 3 del cuadro anterior)
4	Color de Fuente	Automático: Para el contenido en general Azul : Para las Consideraciones importantes (Ítem 3 del cuadro anterior)
5	Tamaño de Letra	16 : Para las dos primeras hojas de las Secciones General y Específica 11 : Para el nombre de los Capítulos. 10 : Para el cuerpo del documento en general 9 : Para el encabezado y pie de página Para el contenido de los cuadros, pudiendo variar, según la necesidad 8 : Para las Notas al pie
6	Alineación	Justificada: Para el contenido en general y notas al pie. Centrada : Para la primera página, los títulos de las Secciones y nombres de los Capítulos)
7	Interlineado	Sencillo
8	Espaciado	Anterior : 0 Posterior : 0
9	Subrayado	Para los nombres de las Secciones y para resaltar o hacer hincapié en algún concepto

### INSTRUCCIONES DE USO:

- Una vez registrada la información solicitada dentro de los corchetes sombreados en gris, el texto deberá quedar en letra tamaño 10, con estilo normal, sin formato de negrita y sin sombreado.
- La nota **IMPORTANTE** no puede ser modificada ni eliminada en la Sección General. En el caso de la Sección Específica debe seguirse la instrucción que se indica en dicha nota.

Elaboradas en enero de 2019

Modificadas en marzo 2019, junio 2019, diciembre 2019, julio 2020, julio y diciembre de 2021, setiembre y octubre 2022

## **BASES DE CONTRATACION DIRECTA PARA LA CONTRATACIÓN DE LA EJECUCIÓN DE OBRAS**



### **CONTRATACIÓN DIRECTA Nº 001-2025-MDS**

#### **CONTRATACIÓN DE LA EJECUCIÓN DE SALDO DE LA OBRA:**

IOARR: "REPARACIÓN DE AULA DE EDUCACION SECUNDARIA, AMBIENTE DE PREPARACION Y EXPENDIO DE ALIMENTOS Y SERVICIOS HIGIENICOS Y/O VESTIDORES; EN EL(LA) I.E. 0459 EN LA LOCALIDAD VICTOR RAUL, DISTRITO DE SACANCHE, PROVINCIA HUALLAGA, DEPARTAMENTO SAN MARTIN" CUI 2630826

## DEBER DE COLABORACIÓN

La Entidad y todo proveedor que se someta a las presentes Bases, sea como participante, postor y/o contratista, deben conducir su actuación conforme a los principios previstos en la Ley de Contrataciones del Estado.



En este contexto, se encuentran obligados a prestar su colaboración al OSCE y a la Secretaría Técnica de la Comisión de Defensa de la Libre Competencia del INDECOPI, en todo momento según corresponda a sus competencias, a fin de comunicar presuntos casos de fraude, colusión y corrupción por parte de los funcionarios y servidores de la Entidad, así como los proveedores y demás actores que participan en el proceso de contratación.

De igual forma, deben poner en conocimiento del OSCE y a la Secretaría Técnica de la Comisión de Defensa de la Libre Competencia del INDECOPI los indicios de conductas anticompetitivas que se presenten durante el proceso de contratación, en los términos del Decreto Legislativo N° 1034, "Ley de Represión de Conductas Anticompetitivas", o norma que la sustituya, así como las demás normas de la materia.

La Entidad y todo proveedor que se someta a las presentes Bases, sea como participante, postor y/o contratista del proceso de contratación deben permitir al OSCE o a la Secretaría Técnica de la Comisión de Defensa de la Libre Competencia del INDECOPI el acceso a la información referida a las contrataciones del Estado que sea requerida, prestar testimonio o absolución de posiciones que se requieran, entre otras formas de colaboración.

## **SECCIÓN GENERAL**



### **DISPOSICIONES COMUNES DEL PROCEDIMIENTO DE SELECCIÓN**

(ESTA SECCIÓN NO DEBE SER MODIFICADA EN NINGÚN EXTREMO, BAJO SANCIÓN DE NULIDAD)

## CAPÍTULO I ETAPAS DEL PROCEDIMIENTO DE SELECCIÓN

### 1.1. REFERENCIAS

Cuando en el presente documento se mencione la palabra Ley, se entiende que se está haciendo referencia a la Ley N° 30225, Ley de Contrataciones del Estado, y cuando se mencione la palabra Reglamento, se entiende que se está haciendo referencia al Reglamento de la Ley de Contrataciones del Estado aprobado por Decreto Supremo N° 344-2018-EF.

Las referidas normas incluyen sus respectivas modificaciones, de ser el caso.

### 1.2. CONVOCATORIA

Se realiza a través de su publicación en el SEACE de conformidad con lo señalado en el artículo 54 del Reglamento, en la fecha señalada en el calendario del procedimiento de selección, debiendo adjuntar las bases.

### 1.3. REGISTRO DE PARTICIPANTES

El registro de participantes se realiza conforme al artículo 55 del Reglamento. En el caso de un consorcio, basta que se registre uno (1) de sus integrantes.

#### Importante

- *Para registrarse como participante en un procedimiento de selección convocado por las Entidades del Estado Peruano, es necesario que los proveedores cuenten con inscripción vigente y estar habilitados ante el Registro Nacional de Proveedores (RNP) que administra el Organismo Supervisor de las Contrataciones del Estado (OSCE). Para obtener mayor información, se puede ingresar a la siguiente dirección electrónica: [www.rnp.gob.pe](http://www.rnp.gob.pe).*
- *Los proveedores que deseen registrar su participación deben ingresar al SEACE utilizando su Certificado SEACE (usuario y contraseña). Asimismo, deben observar las instrucciones señaladas en el documento de orientación "Guía para el registro de participantes electrónico" publicado en <https://www2.seace.gob.pe/>.*
- *En caso los proveedores no cuenten con inscripción vigente en el RNP y/o se encuentren inhabilitados o suspendidos para ser participantes, postores y/o contratistas, el SEACE restringirá su registro, quedando a potestad de estos intentar nuevamente registrar su participación en el procedimiento de selección en cualquier otro momento, dentro del plazo establecido para dicha etapa, siempre que haya obtenido la vigencia de su inscripción o quedado sin efecto la sanción que le impuso el Tribunal de Contrataciones del Estado.*

### 1.4. FORMULACIÓN DE CONSULTAS Y OBSERVACIONES A LAS BASES

La formulación de consultas y observaciones a las bases se efectúa de conformidad con lo establecido en los numerales 72.1 y 72.2 del artículo 72 del Reglamento, así como el literal a) del artículo 89 del Reglamento.

#### Importante

*No pueden formularse consultas ni observaciones respecto del contenido de una ficha de homologación aprobada. Las consultas y observaciones que se formulen sobre el particular, se tienen como no presentadas.*



### 1.5. ABSOLUCIÓN DE CONSULTAS, OBSERVACIONES E INTEGRACIÓN DE BASES

La absolución de consultas, observaciones e integración de las bases se realizan conforme a las disposiciones previstas en el numeral 72.4 y el literal a) del artículo 89 del Reglamento.

#### Importante

- *No se absolverán consultas y observaciones a las bases que se presenten en forma física.*
- *Cuando exista divergencia entre lo indicado en el pliego de absolución de consultas y observaciones y la integración de bases, prevalece lo absuelto en el referido pliego; sin perjuicio, del deslinde de responsabilidades correspondiente.*

### 1.6. FORMA DE PRESENTACIÓN DE OFERTAS

Las ofertas se presentan conforme lo establecido en el artículo 59 y en el artículo 90 del Reglamento.

Las declaraciones juradas, formatos o formularios previstos en las bases que conforman la oferta deben estar debidamente firmados por el postor (firma manuscrita o digital, según la Ley N° 27269, Ley de Firmas y Certificados Digitales<sup>1</sup>). Los demás documentos deben ser visados por el postor. En el caso de persona jurídica, por su representante legal, apoderado o mandatario designado para dicho fin y, en el caso de persona natural, por este o su apoderado. No se acepta el pegado de la imagen de una firma o visto. Las ofertas se presentan foliadas.

#### Importante

- *Los formularios electrónicos que se encuentran en el SEACE y que los proveedores deben llenar para presentar sus ofertas, tienen carácter de declaración jurada.*
- *En caso la información contenida en los documentos escaneados que conforman la oferta no coincida con lo declarado a través del SEACE, prevalece la información declarada en los documentos escaneados.*
- *No se tomarán en cuenta las ofertas que se presenten en físico a la Entidad.*

### 1.7. PRESENTACIÓN Y APERTURA DE OFERTAS

El participante presentará su oferta de manera electrónica a través del SEACE, desde las 00:01 horas hasta las 23:59 horas del día establecido para el efecto en el cronograma del procedimiento; adjuntando el archivo digitalizado que contenga los documentos que conforman la oferta de acuerdo a lo requerido en las bases.

El participante debe verificar antes de su envío, bajo su responsabilidad, que el archivo pueda ser descargado y su contenido sea legible.

#### Importante

*Los integrantes de un consorcio no pueden presentar ofertas individuales ni conformar más de un consorcio en un procedimiento de selección, o en un determinado ítem cuando se trate de procedimientos de selección según relación de ítems.*

<sup>1</sup> Para mayor información sobre la normativa de firmas y certificados digitales ingresar a: <https://www.indecopi.gob.pe/web/firmas-digitales/firmar-y-certificados-digitales>  
ejecución de saldo de la obra IOARR: "REPARACIÓN DE ÁULA DE EDUCACIÓN SECUNDARIA, AMBIENTE DE PREPARACIÓN Y EXPENDIO DE ALIMENTOS Y SERVICIOS HIGIENICOS Y/O VESTIDORES; EN EL(LA) I.E. 0459 EN LA LOCALIDAD VICTOR RAUL, DISTRITO DE SACANCHE, PROVINCIA HUALLAGA, DEPARTAMENTO SAN MARTIN" CUI 2630826

En la apertura electrónica de la oferta, el órgano encargado de las contrataciones o comité de selección, según corresponda, verifica la presentación de lo exigido en la sección específica de las bases de conformidad con el numeral 73.2 del artículo 73 del Reglamento. De no cumplir con lo requerido, la oferta se considera no admitida.

Asimismo, el órgano encargado de las contrataciones o comité de selección, según corresponda, declara no admitidas las ofertas que se encuentran por debajo del noventa por ciento (90%) del valor referencial o que excedan en más del diez por ciento (10%) del valor referencial.

## 1.8. EVALUACIÓN DE LAS OFERTAS

La evaluación consiste en la aplicación de los factores de evaluación previstos en el Capítulo IV de la sección específica de las bases a las ofertas admitidas, con el objeto de determinar la oferta con el mejor puntaje y el orden de prelación de las ofertas.

Para determinar la oferta con el mejor puntaje, se toma en cuenta lo indicado en el numeral 74.2 del artículo 74 del Reglamento.

En el supuesto de que dos (2) o más ofertas empaten, la determinación del orden de prelación de las ofertas empatadas se efectúa siguiendo estrictamente el orden establecido en el numeral 91.1 del artículo 91 del Reglamento.

El desempate mediante sorteo se realiza de manera electrónica a través del SEACE.



### Importante

*En el caso de contratación de obras que se ejecuten fuera de la provincia de Lima y Callao, cuyo valor referencial no supere los novecientos mil Soles (S/ 900,000.00), a solicitud del postor se asigna una bonificación equivalente al diez por ciento (10%) sobre el puntaje total obtenido por los postores con domicilio en la provincia donde se ejecuta la obra, o en las provincias colindantes, sean o no pertenecientes al mismo departamento o región. El domicilio es el consignado en la constancia de inscripción ante el RNP<sup>2</sup>. Lo mismo aplica en el caso de procedimientos de selección por relación de ítems, cuando algún ítem no supera el monto señalado anteriormente.*

## 1.9. CALIFICACIÓN DE OFERTAS

Luego de culminada la evaluación, el órgano encargado de las contrataciones o comité de selección, según corresponda califica a los postores que obtuvieron el primer, segundo, tercer y cuarto lugar, según el orden de prelación, verificando que cumplan con los requisitos de calificación detallados en el numeral 3.2 del Capítulo III de la sección específica de las bases. La oferta del postor que no cumpla con los requisitos de calificación es descalificada.

Si alguno de los cuatro (4) postores no cumple con los requisitos de calificación, se aplica lo establecido en los numerales 75.2 y 75.3 del artículo 75 del Reglamento.

## 1.10. SUBSANACIÓN DE LAS OFERTAS

La subsanación de las ofertas se sujeta a lo establecido en el artículo 60 del Reglamento. La corrección aritmética a la que hace referencia el numeral 60.4 de dicho artículo procede para la ejecución de obras a suma alzada.

El plazo que se otorgue para la subsanación no puede ser inferior a un (1) día hábil.

La solicitud de subsanación se realiza de manera electrónica a través del SEACE y será remitida al correo electrónico consignado por el postor al momento de realizar su inscripción en

<sup>2</sup> La constancia de inscripción electrónica se visualizará en el portal web del Registro Nacional de Proveedores: [www.rnp.gob.pe](http://www.rnp.gob.pe)



el RNP, siendo su responsabilidad el permanente seguimiento de las notificaciones a dicho correo. La notificación de la solicitud se entiende efectuada el día de su envío al correo electrónico.

La presentación de las subsanaciones se realiza a través del SEACE. No se tomará en cuenta la subsanación que se presente en físico a la Entidad.

#### 1.11. RECHAZO DE LAS OFERTAS

Previo al otorgamiento de la buena pro, el comité de selección revisa las ofertas económicas que cumplen los requisitos de calificación, de conformidad con lo establecido para el rechazo de ofertas, previsto en el artículo 68 del Reglamento, de ser el caso.

De rechazarse alguna de las ofertas calificadas, el órgano encargado de las contrataciones o comité de selección, según corresponda, revisa el cumplimiento de los requisitos de calificación de los postores que siguen en el orden de prelación, en caso las hubiere.

#### 1.12. OTORGAMIENTO DE LA BUENA PRO



Definida la oferta ganadora, el órgano encargado de las contrataciones o comité de selección, según corresponda, otorga la buena pro, mediante su publicación en el SEACE, incluyendo el cuadro comparativo y las actas debidamente motivadas de los resultados de la admisión, no admisión, evaluación, calificación, descalificación, rechazo y el otorgamiento de la buena pro.

#### 1.13. CONSENTIMIENTO DE LA BUENA PRO

Cuando se hayan presentado dos (2) o más ofertas, el consentimiento de la buena pro se produce a los cinco (5) días hábiles siguientes de la notificación de su otorgamiento, sin que los postores hayan ejercido el derecho de interponer el recurso de apelación.

En caso que se haya presentado una sola oferta, el consentimiento de la buena pro se produce el mismo día de la notificación de su otorgamiento.

El consentimiento del otorgamiento de la buena pro se publica en el SEACE al día hábil siguiente de producido.

##### Importante

*Una vez consentido el otorgamiento de la buena pro, el órgano encargado de las contrataciones o el órgano de la Entidad al que se haya asignado tal función realiza la verificación de la oferta presentada por el postor ganador de la buena pro conforme lo establecido en el numeral 64.6 del artículo 64 del Reglamento.*

## CAPÍTULO II SOLUCIÓN DE CONTROVERSIAS DURANTE EL PROCEDIMIENTO DE SELECCIÓN

### 2.1. RECURSO DE APELACIÓN

A través del recurso de apelación se pueden impugnar los actos dictados durante el desarrollo del procedimiento de selección hasta antes del perfeccionamiento del contrato.

El recurso de apelación se presenta ante la Entidad convocante, y es conocido y resuelto por su Titular, cuando el valor referencial sea igual o menor a cincuenta (50) UIT. Cuando el valor referencial sea mayor a dicho monto, el recurso de apelación se presenta ante y es resuelto por el Tribunal de Contrataciones del Estado.

En los procedimientos de selección según relación de ítems, el valor referencial total del procedimiento determina ante quién se presenta el recurso de apelación.

Los actos que declaren la nulidad de oficio, la cancelación del procedimiento de selección y otros actos emitidos por el Titular de la Entidad que afecten la continuidad de este, se impugnan ante el Tribunal de Contrataciones del Estado.



#### Importante

- *Una vez otorgada la buena pro, el órgano encargado de las contrataciones o comité de selección, según corresponda, está en la obligación de permitir el acceso de los participantes y postores al expediente de contratación, salvo la información calificada como secreta, confidencial o reservada por la normativa de la materia, a más tardar dentro del día siguiente de haberse solicitado por escrito.*

*Luego de otorgada la buena pro no se da a conocer las ofertas cuyos requisitos de calificación no fueron analizados y revisados por el órgano encargado de las contrataciones o comité de selección, según corresponda.*

- *A efectos de recoger la información de su interés, los postores pueden valerse de distintos medios, tales como: (i) la lectura y/o toma de apuntes, (ii) la captura y almacenamiento de imágenes, e incluso (iii) pueden solicitar copia de la documentación obrante en el expediente, siendo que, en este último caso, la Entidad deberá entregar dicha documentación en el menor tiempo posible, previo pago por tal concepto.*
- *El recurso de apelación se presenta ante la Mesa de Partes del Tribunal o ante las oficinas desconcentradas del OSCE o en la Unidad de Trámite Documentario de la Entidad, según corresponda.*

### 2.2. PLAZOS DE INTERPOSICIÓN DEL RECURSO DE APELACIÓN

La apelación contra el otorgamiento de la buena pro o contra los actos dictados con anterioridad a ella se interpone dentro de los cinco (5) días hábiles siguientes de haberse notificado el otorgamiento de la buena pro.

La apelación contra los actos dictados con posterioridad al otorgamiento de la buena pro, contra la declaración de nulidad, cancelación y declaratoria de desierto del procedimiento, se interpone dentro de los cinco (5) días hábiles siguientes de haberse tomado conocimiento del acto que se desea impugnar.

### CAPÍTULO III DEL CONTRATO

#### 3.1. PERFECCIONAMIENTO DEL CONTRATO

Los plazos y el procedimiento para perfeccionar el contrato se realiza conforme a lo indicado en el artículo 141 del Reglamento.

Para perfeccionar el contrato, el postor ganador de la buena pro debe presentar los documentos señalados en los artículos 139 y 175 del Reglamento, así como los previstos en la sección específica de las bases.

#### 3.2. GARANTÍAS

Las garantías que deben otorgar los postores y/o contratistas, según corresponda, son las de fiel cumplimiento del contrato y por los adelantos.



##### 3.2.1. GARANTÍA DE FIEL CUMPLIMIENTO

Como requisito indispensable para perfeccionar el contrato, el postor ganador debe entregar a la Entidad la garantía de fiel cumplimiento del mismo por una suma equivalente al diez por ciento (10%) del monto del contrato original. Esta se mantiene vigente hasta el consentimiento de la liquidación final.

##### Importante

*En los contratos de ejecución de obras que celebren las Entidades con las micro y pequeñas empresas, estas últimas pueden otorgar como garantía de fiel cumplimiento el diez por ciento (10%) del monto del contrato original, porcentaje que es retenido por la Entidad durante la primera mitad del número total de pagos a realizarse, de forma prorrateada en cada pago, con cargo a ser devuelto a la finalización del mismo, conforme lo establece el artículo 149 del Reglamento, siempre que:*

- a) El procedimiento de selección original del cual derive el contrato a suscribirse sea una Adjudicación Simplificada.*
- b) El plazo de ejecución de la obra sea igual o mayor a sesenta (60) días calendario; y,*
- c) El pago a favor del contratista considere, al menos, dos (2) valorizaciones periódicas, en función del avance de obra.*

##### 3.2.2. GARANTÍA DE FIEL CUMPLIMIENTO POR PRESTACIONES ACCESORIAS

En las contrataciones que conllevan la ejecución de prestaciones accesorias, tales como mantenimiento, reparación o actividades afines, se otorga una garantía adicional por una suma equivalente al diez por ciento (10%) del monto del contrato de la prestación accesorio, la misma que debe ser renovada periódicamente hasta el cumplimiento total de las obligaciones garantizadas.

##### 3.2.3. GARANTÍA POR ADELANTO

En caso se haya previsto en la sección específica de las bases la entrega de adelantos, el contratista debe presentar una garantía emitida por idéntico monto conforme a lo estipulado en el artículo 153 del Reglamento.

### 3.3. REQUISITOS DE LAS GARANTÍAS

Las garantías que se presenten deben ser incondicionales, solidarias, irrevocables y de realización automática en el país, al solo requerimiento de la Entidad. Asimismo, deben ser emitidas por empresas que se encuentren bajo la supervisión directa de la Superintendencia de Banca, Seguros y Administradoras Privadas de Fondos de Pensiones, y que cuenten con clasificación de riesgo B o superior. Asimismo, deben estar autorizadas para emitir garantías; o estar consideradas en la última lista de bancos extranjeros de primera categoría que periódicamente publica el Banco Central de Reserva del Perú.

#### Importante

*Corresponde a la Entidad verificar que las garantías presentadas por el postor ganador de la buena pro y/o contratista cumplan con los requisitos y condiciones necesarios para su aceptación y eventual ejecución; sin perjuicio de la determinación de las responsabilidades funcionales que correspondan.*



#### Advertencia

*Los funcionarios de las Entidades no deben aceptar garantías emitidas bajo condiciones distintas a las establecidas en el presente numeral, debiendo tener en cuenta lo siguiente:*

- 1. La clasificadora de riesgo que asigna la clasificación a la empresa que emite la garantía debe encontrarse listada en el portal web de la SBS (<http://www.sbs.gob.pe/sistema-financiero/clasificadoras-de-riesgo>).*
- 2. Se debe identificar en la página web de la clasificadora de riesgo respectiva, cuál es la clasificación vigente de la empresa que emite la garantía, considerando la vigencia a la fecha de emisión de la garantía.*
- 3. Para fines de lo establecido en el artículo 148 del Reglamento, la clasificación de riesgo B, incluye las clasificaciones B+ y B.*
- 4. Si la empresa que otorga la garantía cuenta con más de una clasificación de riesgo emitida por distintas empresas listadas en el portal web de la SBS, bastará que en una de ellas cumpla con la clasificación mínima establecida en el Reglamento.*

*En caso exista alguna duda sobre la clasificación de riesgo asignada a la empresa emisora de la garantía, se deberá consultar a la clasificadora de riesgos respectiva.*

*De otro lado, además de cumplir con el requisito referido a la clasificación de riesgo, a efectos de verificar si la empresa emisora se encuentra autorizada por la SBS para emitir garantías, debe revisarse el portal web de dicha Entidad (<http://www.sbs.gob.pe/sistema-financiero/relacion-de-empresas-que-se-encuentran-autorizadas-a-emitir-cartas-fianza>).*

*Los funcionarios competentes deben verificar la autenticidad de la garantía a través de los mecanismos establecidos (consulta web, teléfono u otros) por la empresa emisora.*

### 3.4. EJECUCIÓN DE GARANTÍAS

La Entidad puede solicitar la ejecución de las garantías conforme a los supuestos contemplados en el artículo 155 del Reglamento.

### 3.5. ADELANTOS

La Entidad puede establecer la entrega de adelantos directos y adelantos para materiales e insumos, y en el caso de contratos bajo la modalidad llave en mano, para equipamiento y mobiliario, de conformidad con el artículo 180 del Reglamento, siempre que ello haya sido previsto en la sección específica de las bases.

### 3.6. VALORIZACIONES

Las valorizaciones son la cuantificación económica de un avance físico en la ejecución de la obra, realizada en un período determinado, tienen el carácter de pagos a cuenta y son elaboradas el último día de cada período previsto en la sección específica de las bases, por el inspector o supervisor, según corresponda y el contratista.

En caso se haya suscrito contrato con un consorcio, el pago de las valorizaciones se realizará a quien se indique en el contrato de consorcio.

#### **Advertencia**

*En caso de retraso en los pagos a cuenta o pago final por parte de la Entidad, salvo que se deba a caso fortuito o fuerza mayor, esta reconoce al contratista los intereses legales correspondientes, de conformidad con el artículo 39 de la Ley y los artículos 1244, 1245 y 1246 del Código Civil, debiendo repetir contra los responsables de la demora injustificada.*

### 3.7. REAJUSTES

Los reajustes se calculan conforme lo indicado en el numeral 38.3 del artículo 38 y el artículo 195 del Reglamento.

#### **Importante**

*Tanto la elaboración como la aplicación de las fórmulas polinómicas se sujetan a lo dispuesto en el Decreto Supremo Nº 011-79-VC y sus modificatorias, ampliatorias y complementarias.*

### 3.8. PENALIDADES

#### 3.8.1. PENALIDAD POR MORA EN LA EJECUCIÓN DE LA PRESTACIÓN

En caso de retraso injustificado del contratista en la ejecución de las prestaciones objeto del contrato, la Entidad le aplica automáticamente una penalidad por mora por cada día de atraso, de conformidad con el artículo 162 del Reglamento.

#### 3.8.2. OTRAS PENALIDADES

La Entidad puede establecer penalidades distintas a la mencionada en el numeral precedente, según lo previsto en el artículo 163 del Reglamento y lo indicado en la sección específica de las bases.

Estos dos tipos de penalidades se calculan en forma independiente y pueden alcanzar cada una un monto máximo equivalente al diez por ciento (10%) del monto del contrato vigente, o de ser el caso, del ítem que debió ejecutarse.

### 3.9. INCUMPLIMIENTO DEL CONTRATO

Las causales para la resolución del contrato, serán aplicadas de conformidad con el artículo 36 de la Ley y 164 del Reglamento.

### 3.10. DISPOSICIONES FINALES

Todos los demás aspectos del presente procedimiento no contemplados en las bases se regirán supletoriamente por la Ley y su Reglamento, así como por las disposiciones legales vigentes.



## **SECCIÓN ESPECÍFICA**

### **CONDICIONES ESPECIALES DEL PROCEDIMIENTO DE SELECCIÓN**



(EN ESTA SECCIÓN LA ENTIDAD DEBERÁ COMPLETAR LA INFORMACIÓN EXIGIDA, DE ACUERDO A LAS INSTRUCCIONES INDICADAS)

## CAPÍTULO I GENERALIDADES

### 1.1. ENTIDAD CONVOCANTE



Nombre : MUNICIPALIDAD DISTRITAL DE SACANCHE  
RUC N° : 20203744545  
Domicilio legal : CALLE MIGUEL GRAU S/N  
Teléfono: : 935584173  
Correo electrónico: : [mdssacanche@hotmail.com](mailto:mdssacanche@hotmail.com)

### 1.2. OBJETO DE LA CONVOCATORIA

El presente procedimiento de selección tiene por objeto la contratación de la ejecución de saldo de la obra IOARR: "REPARACIÓN DE AULA DE EDUCACION SECUNDARIA, AMBIENTE DE PREPARACION Y EXPENDIO DE ALIMENTOS Y SERVICIOS HIGIENICOS Y/O VESTIDORES; EN EL(LA) I.E. 0459 EN LA LOCALIDAD VICTOR RAUL, DISTRITO DE SACANCHE, PROVINCIA HUALLAGA, DEPARTAMENTO SAN MARTIN" CUI 2630826

### 1.3. VALOR REFERENCIAL<sup>3</sup>

El valor referencial asciende 992,141.50 (Novecientos Noventa y Dos Mil Ciento Cuarenta y Uno con 50/100 soles) incluye Costo Directo, Gastos Generales, Utilidad, Impuesto de Ley y cualquier otro concepto que incida en el costo total de la ejecución de la obra. El valor referencial ha sido calculado al mes de Agosto del 2024.

Valor Referencial (VR)	Límites <sup>4</sup>	
	Inferior	Superior
S/ 992,141.50	S/ 892,927.35	S/ 1,091,355.65

#### Importante

- *El precio de las ofertas no puede exceder los límites del valor referencial de conformidad con el numeral 28.2 del artículo 28 de la Ley.*

### 1.4. EXPEDIENTE DE CONTRATACIÓN

Documento y fecha de aprobación del expediente de contratación : Resolución N° 023-A-2025-MDS/A  
DEL 27 DE FEBRERO DEL 2025.  
Documento y fecha de aprobación del expediente técnico : RESOLUCIÓN DE ALCALDÍA  
N° 021-A-2025-MDS/A DE

<sup>3</sup> El monto del valor referencial indicado en esta sección de las bases no debe diferir del monto del valor referencial consignado en la ficha del procedimiento en el SEACE. No obstante, de existir contradicción entre estos montos, primará el monto del valor referencial indicado en las bases aprobadas.

<sup>4</sup> De acuerdo a lo señalado en el artículo 48 del Reglamento, estos límites se calculan considerando dos (2) decimales. Para ello, si el límite inferior tiene más de dos (2) decimales, se aumenta en un dígito el valor del segundo decimal; en el caso del límite superior, se considera el valor del segundo decimal sin efectuar el redondeo.

ejecución de saldo de la obra IOARR: "REPARACIÓN DE AULA DE EDUCACION SECUNDARIA, AMBIENTE DE PREPARACION Y EXPENDIO DE ALIMENTOS Y SERVICIOS HIGIENICOS Y/O VESTIDORES; EN EL(LA) I.E. 0459 EN LA LOCALIDAD VICTOR RAUL, DISTRITO DE SACANCHE, PROVINCIA HUALLAGA, DEPARTAMENTO SAN MARTIN" CUI 2630826

FECHA 20/02/2025

Documento y fecha de actualización del expediente técnico, de corresponder : NO APLICA

Tipo y número del procedimiento de selección que se convocó para la elaboración del expediente técnico, de corresponder : NO APLICA

#### 1.5. FUENTE DE FINANCIAMIENTO

RECURSOS ORDINARIOS - 00

##### Importante

*La fuente de financiamiento debe corresponder a aquella prevista en la Ley de Equilibrio Financiero del Presupuesto del Sector Público del año fiscal en el cual se convoca el procedimiento de selección.*



#### 1.6. SISTEMA DE CONTRATACIÓN

El presente procedimiento se rige por el sistema de SUMA ALZADA, de acuerdo con lo establecido en el expediente de contratación respectivo.

#### 1.7. MODALIDAD DE EJECUCIÓN

No Corresponde.

#### 1.8. ALCANCES DEL REQUERIMIENTO

El alcance de la ejecución de la obra está definido en el Capítulo III de la presente sección de las bases.

#### 1.9. PLAZO DE EJECUCIÓN DE LA OBRA

El plazo de ejecución de la obra materia de la presente convocatoria, es de 93 días calendario, en concordancia con lo establecido en el expediente de contratación y en el expediente técnico de obra.

#### 1.10. COSTO DE REPRODUCCIÓN Y ENTREGA DE BASES Y DEL EXPEDIENTE TÉCNICO DE LA OBRA

Los participantes registrados tienen el derecho a recabar las bases y el expediente técnico de la obra en versión impresa o digital, según su elección, para cuyo efecto deben:

Pagar en : CAJA DE LA MUNICIPALIDAD

Recoger en : UNIDAD DE LOGISTICA, ALMACEN Y CONTROL PATRIMONIAL- CALLE MIGUEL GRAU S/N FRENTE A LA PLAZA DE ARMAS DE SACANCHE.

Costo de bases : Impresa: S/ 10.00

Costo del expediente técnico : Impreso: S/ 0.10 (diez céntimos con 00/100 soles) por cada hoja A4  
Digital: S/ S/ 0.10 (diez céntimos con 00/100 soles) por cada hoja A4,



Las bases y el expediente técnico se entregan inmediatamente después de realizado el pago correspondiente. Excepcionalmente, el expediente técnico en versión impresa puede ser entregado dentro del plazo máximo de un (1) día hábil de efectuado el pago.

#### Importante

- *La Entidad debe entregar una constancia o formulario de cargos en donde consta que el participante recibió el expediente técnico completo. Dicha constancia o formulario debe incluir un índice del contenido del expediente técnico y número de folios correspondientes.*
- *El costo de entrega del ejemplar de las bases y del expediente técnico, no puede exceder el costo de su reproducción.*

#### Advertencia

*Las Entidades deben cautelar bajo responsabilidad que la versión impresa y digital del expediente técnico correspondan a la versión original del expediente técnico aprobado.*

### 1.11. ACCESO VIRTUAL AL EXPEDIENTE TÉCNICO DE LA OBRA

El expediente técnico de la obra en versión digital se encuentra publicado en el SEACE, obligatoriamente, desde la fecha de la convocatoria del presente procedimiento de selección.

### 1.12. BASE LEGAL

- Ley N° 32185 Ley de Presupuesto en el Sector Publico para el año fiscal 2025
- Ley N° 32186 Ley de Equilibrio Financiero del Presupuesto del Sector Publico para el Año Fiscal 2025.
- Texto Único Ordenado de la Ley N° 30225, Ley de Contrataciones del Estado, aprobado por Decreto Supremo N° 082-2019-EF.
- Decreto Supremo N° 344-2018-EF, y modificatorias, Reglamento de la Ley de Contrataciones del Estado.
- Texto Único Ordenado de la Ley N° 27444, Ley del Procedimiento Administrativo General, aprobado mediante Decreto Supremo N° 004-2019-JUS.
- Ley N° 27806, Ley de Transparencia y de Acceso a la Información Pública
- Ley N° 29783, Seguridad y Salud en el trabajo.
- Código Civil.
- Decreto Supremo N° 011-79-VC.
- Directivas emitidas por el OSCE.



## CAPÍTULO II DEL PROCEDIMIENTO DE SELECCIÓN

### 2.1. CALENDARIO DEL PROCEDIMIENTO DE SELECCIÓN

Según el cronograma de la ficha de selección de la convocatoria publicada en el SEACE.

#### Importante

*De conformidad con la vigesimosegunda Disposición Complementaria Final del Reglamento, en caso la Entidad (Ministerios y sus organismos públicos, programas o proyectos adscritos) haya difundido el requerimiento a través del SEACE siguiendo el procedimiento establecido en dicha disposición, no procede formular consultas u observaciones al requerimiento.*

### 2.2. CONTENIDO DE LAS OFERTAS

La oferta contendrá, además de un índice de documentos<sup>5</sup>, la siguiente documentación:

#### 2.2.1. Documentación de presentación obligatoria

##### 2.2.1.1. Documentos para la admisión de la oferta



- a) Declaración jurada de datos del postor. (**Anexo N° 1**)
- b) Documento que acredite la representación de quien suscribe la oferta.

En caso de persona jurídica, copia del certificado de vigencia de poder del representante legal, apoderado o mandatario designado para tal efecto.

En caso de persona natural, copia del documento nacional de identidad o documento análogo, o del certificado de vigencia de poder otorgado por persona natural, del apoderado o mandatario, según corresponda.

En el caso de consorcios, este documento debe ser presentado por cada uno de los integrantes del consorcio que suscriba la promesa de consorcio, según corresponda.

#### Advertencia

*De acuerdo con el artículo 4 del Decreto Legislativo N° 1246, las Entidades están prohibidas de exigir a los administrados o usuarios la información que puedan obtener directamente mediante la interoperabilidad a que se refieren los artículos 2 y 3 de dicho Decreto Legislativo. En esa medida, si la Entidad es usuaria de la Plataforma de Interoperabilidad del Estado – PIDE<sup>6</sup> y siempre que el servicio web se encuentre activo en el Catálogo de Servicios de dicha plataforma, no corresponderá exigir el certificado de vigencia de poder y/o documento nacional de identidad.*

- c) Declaración jurada de acuerdo con el literal b) del artículo 52 del Reglamento. (**Anexo N° 2**)
- d) Declaración jurada de cumplimiento del Expediente Técnico, según el numeral 3.1 del Capítulo III de la presente sección. (**Anexo N° 3**)

<sup>5</sup> La omisión del índice no determina la no admisión de la oferta.

<sup>6</sup> Para mayor información de las Entidades usuarias y del Catálogo de Servicios de la Plataforma de Interoperabilidad del Estado – PIDE ingresar al siguiente enlace <https://www.gobiernodigital.gob.pe/interoperabilidad/>

- e) Declaración jurada de plazo de ejecución de la obra. **(Anexo Nº 4)**
- f) Promesa de consorcio con firmas legalizadas, de ser el caso, en la que se consigne los integrantes, el representante común, el domicilio común y las obligaciones a las que se compromete cada uno de los integrantes del consorcio, así como el porcentaje equivalente a dichas obligaciones. **(Anexo Nº 5)**
- g) El precio de la oferta en soles y:
  - ✓ El desagregado de partidas, cuando el procedimiento se haya convocado a suma alzada.
  - ✓ Los precios unitarios, considerando las partidas según lo previsto en el último párrafo del literal b) del artículo 35 del Reglamento.

Asimismo, la oferta incluye el monto de la prestación accesoria, cuando corresponda. **(Anexo Nº 6)**

El precio total de la oferta y los subtotales que lo componen deben ser expresados con dos (2) decimales. Los precios unitarios pueden ser expresados con más de dos (2) decimales.



#### Importante

- *El órgano encargado de las contrataciones o comité de selección, según corresponda, no puede incorporar documentos adicionales para la admisión de la oferta a los establecidos en este acápite.*
- *El análisis de precios unitarios y el detalle de los gastos generales fijos y variables de la oferta se presentan para el perfeccionamiento del contrato.*
- *El órgano encargado de las contrataciones o comité de selección, según corresponda, declara no admitidas las ofertas que no se encuentren dentro de los límites del valor referencial previstos en el numeral 28.2 del artículo 28 de la Ley. Asimismo, verifica la presentación de los documentos requeridos. De no cumplir con lo requerido, la oferta se considera no admitida.*

#### 2.2.1.2. Documentos para acreditar los requisitos de calificación

Incorporar en la oferta los documentos que acreditan los “**Requisitos de Calificación**” que se detallan en el numeral 3.2 del Capítulo III de la presente sección de las bases.

#### 2.2.2. Documentación de presentación facultativa:

- a) En el caso de microempresas y pequeñas empresas integradas por personas con discapacidad, o en el caso de consorcios conformados en su totalidad por estas empresas, deben presentar la constancia o certificado con el cual acredite su inscripción en el Registro de Empresas Promocionales para Personas con Discapacidad<sup>7</sup>.
- b) Solicitud de bonificación del cinco por ciento (5%) por tener la condición de micro y pequeña empresa **(Anexo Nº11)**.
- c) Los postores que apliquen el beneficio de la exoneración de IGV previsto en la ley Nº 27037, Ley de promoción de la inversión en la Amazonia, deben presentar la Declaración Jurada de cumplimiento de condiciones para la aplicación de la exoneración del IGV. (Anexo 7).

<sup>7</sup> Dicho documento se tendrá en consideración en caso de empate, conforme a lo previsto en el artículo 91 del Reglamento. ejecución de saldo de la obra IOARR: "REPARACIÓN DE AULA DE EDUCACIÓN SECUNDARIA, AMBIENTE DE PREPARACIÓN Y EXPENDIO DE ALIMENTOS Y SERVICIOS HIGIENICOS Y/O VESTIDORES; EN EL(LA) I.E. 0459 EN LA LOCALIDAD VICTOR RAUL, DISTRITO DE SACANCHE, PROVINCIA HUALLAGA, DEPARTAMENTO SAN MARTIN" CUI 2630826

### Advertencia

*El órgano encargado de las contrataciones o comité de selección, según corresponda, no podrá exigir al postor la presentación de documentos que no hayan sido indicados en los acápite "Documentos para la admisión de la oferta", "Requisitos de calificación" y "Factores de evaluación".*

## 2.3. REQUISITOS PARA PERFECCIONAR EL CONTRATO

El postor ganador de la buena pro debe presentar los siguientes documentos para perfeccionar el contrato:

- a) Garantía de fiel cumplimiento del contrato.
- b) Garantía de fiel cumplimiento por prestaciones accesorias, de ser el caso.
- c) Solicitud para la constitución del fideicomiso, en el marco de lo establecido en el literal a) del numeral 184.9 del artículo 184 del Reglamento, de ser el caso<sup>8</sup>.
- d) Contrato de consorcio con firmas legalizadas ante Notario de cada uno de los integrantes, de ser el caso.
- e) Código de cuenta interbancaria (CCI) o, en el caso de proveedores no domiciliados, el número de su cuenta bancaria y la entidad bancaria en el exterior.
- f) Copia de la vigencia del poder del representante legal de la empresa que acredite que cuenta con facultades para perfeccionar el contrato, cuando corresponda.
- g) Copia de DNI del postor en caso de persona natural, o de su representante legal en caso de persona jurídica.



### Advertencia

*De acuerdo con el artículo 4 del Decreto Legislativo N° 1246, las Entidades están prohibidas de exigir a los administrados o usuarios la información que puedan obtener directamente mediante la interoperabilidad a que se refieren los artículos 2 y 3 de dicho Decreto Legislativo. En esa medida, si la Entidad es usuaria de la Plataforma de Interoperabilidad del Estado – PIDE<sup>9</sup> y siempre que el servicio web se encuentre activo en el Catálogo de Servicios de dicha plataforma, no corresponderá exigir los documentos previstos en los literales e) y f).*

- h) Domicilio para efectos de la notificación durante la ejecución del contrato.
- i) Autorización de notificación de la decisión de la Entidad sobre la solicitud de ampliación de plazo mediante medios electrónicos de comunicación<sup>10</sup>. **(Anexo N°12)**
- j) Constancia de capacidad libre de contratación expedida por el RNP<sup>11</sup>.
- k) Programa de Ejecución de Obra (CPM) el cual presenta la ruta crítica y el calendario de avance de obra valorizado.
- l) Calendario de adquisición de materiales e insumos necesarios para la ejecución de obra, en concordancia con el calendario de avance de obra valorizado. Este calendario se actualiza con cada ampliación de plazo otorgada, en concordancia con el calendario de avance de obra valorizado vigente.
- m) Calendario de utilización de equipo, en caso la naturaleza de la contratación lo requiera.
- n) Memoria en la que se señalen las consideraciones que se han tomado en cuenta para la elaboración de los documentos indicados en los literales k), l) y m).
- o) Análisis de precios unitarios de las partidas y detalle de los gastos generales fijos y variables

<sup>8</sup> Cuando la Entidad no haya incorporado en las bases la obligación de constituir un fideicomiso para la administración de los adelantos destinados a la ejecución de obra, el postor adjudicado puede presentar la solicitud para la constitución del fideicomiso.

<sup>9</sup> Para mayor información de las Entidades usuarias y del Catálogo de Servicios de la Plataforma de Interoperabilidad del Estado – PIDE ingresar al siguiente enlace <https://www.gobiernodigital.gob.pe/interoperabilidad/>

<sup>10</sup> En tanto se implemente la funcionalidad en el SEACE, de conformidad con la Primera Disposición Complementaria Transitoria del Decreto Supremo N° 234-2022-EF.

<sup>11</sup> Este requisito no aplica para procedimientos de contratación directa por la causal de carácter de secreto, secreto militar o por razones de orden interno.

- de la oferta, en caso de obras sujetas a precios unitarios<sup>12</sup>.
- p) Desagregado por partidas que dio origen a la oferta, en caso de obras a suma alzada.
  - q) Copia de documentos que sustenten la propiedad, la posesión, el compromiso de compra venta o alquiler u otro documento que acredite la disponibilidad del requisito de calificación equipamiento estratégico. En el caso que el postor ganador sea un consorcio los documentos de acreditación de este requisito pueden estar a nombre del consorcio o de uno de sus integrantes.
  - r) Copia de los diplomas que acrediten la formación académica requerida del plantel profesional clave, en caso que el grado o título profesional requerido no se encuentre publicado en el Registro Nacional de Grados Académicos y Títulos Profesionales a cargo de la de la Superintendencia Nacional de Educación Superior Universitaria – SUNEDU<sup>13</sup>.
  - s) Copia de (i) contratos y su respectiva conformidad o (ii) constancias o (iii) certificados o (iv) cualquier otra documentación que, de manera fehaciente demuestre la experiencia del personal que conforma el plantel profesional clave.

#### Importante

- *La Entidad debe aceptar las diferentes denominaciones utilizadas para acreditar la carrera profesional requerida, aun cuando no coincida literalmente con aquella prevista en los requisitos de calificación (por ejemplo Ingeniería Ambiental, Ingeniería en Gestión Ambiental, Ingeniería y Gestión Ambiental u otras denominaciones).*
- *Los documentos que acreditan la experiencia del personal deben incluir como mínimo los nombres y apellidos del profesional, el cargo desempeñado, el plazo de la prestación indicando el día, mes y año de inicio y culminación, el nombre de la Entidad u organización que emite el documento, la fecha de emisión y nombres y apellidos de quien suscribe el documento.*

*En caso estos documentos establezcan el plazo de la experiencia adquirida por el profesional en meses sin especificar los días la Entidad debe considerar el mes completo.*

*De presentarse experiencia ejecutada paralelamente (traslape), para el cómputo del tiempo de dicha experiencia sólo se considerará una vez el periodo traslapado. No obstante, de presentarse periodos traslapados en el residente de obra, no se considera ninguna de las experiencias acreditadas, salvo la ejecución de obras por paquete.*

*Se considerará aquella experiencia que no tenga una antigüedad mayor a veinticinco (25) años anteriores a la fecha de la presentación de ofertas.*

*Asimismo, la Entidad debe valorar de manera integral los documentos presentados para acreditar dicha experiencia. En tal sentido, aun cuando en los documentos presentados la denominación del cargo o puesto no coincida literalmente con aquella prevista en los requisitos de calificación, se deberá validar la experiencia si las actividades que realizó el profesional corresponden con la función propia del cargo o puesto requerido.*

- *Cuando el postor ganador de la buena pro presenta como plantel profesional clave a profesionales que se encuentren prestando servicios como residente o supervisor en obras contratadas por la Entidad que no cuentan con recepción, procede otorgar plazo adicional para subsanar, conforme lo previsto en el literal a) del artículo 141 del Reglamento.*
- *En caso que el postor ganador de la buena pro sea un consorcio, las garantías que presente este para el perfeccionamiento del contrato, así como durante la ejecución contractual, de ser el caso, además de cumplir con las condiciones establecidas en el artículo 33 de la Ley y en el artículo 148 del Reglamento, deben consignar expresamente el nombre completo o la denominación o razón social de los integrantes del consorcio, en calidad de garantizados, de lo contrario no podrán ser aceptadas por las Entidades. No se cumple el requisito antes indicado si se consigna únicamente la denominación del consorcio, conforme lo dispuesto en la Directiva "Participación de Proveedores en Consorcio en las Contrataciones del Estado".*
- *En los contratos de ejecución de obras que celebren las Entidades con las micro y pequeñas empresas, estas últimas pueden otorgar como garantía de fiel cumplimiento el diez por ciento*

<sup>12</sup> La Entidad puede requerir este documento en caso de obras a suma alzada.

<sup>13</sup> <https://enlinea.sunedu.gob.pe/>

ejecución de saldo de la obra IOARR: "REPARACIÓN DE AULA DE EDUCACION SECUNDARIA, AMBIENTE DE PREPARACION Y EXPENDIO DE ALIMENTOS Y SERVICIOS HIGIENICOS Y/O VESTIDORES; EN EL(LA) I.E. 0459 EN LA LOCALIDAD VICTOR RAUL, DISTRITO DE SACANCHE, PROVINCIA HUALLAGA, DEPARTAMENTO SAN MARTIN" CUI 2630826



(10%) del monto del contrato, porcentaje que es retenido por la Entidad durante la primera mitad del número total de pagos a realizarse, de forma prorrateada en cada pago, con cargo a ser devuelto a la finalización del mismo, conforme lo establece el numeral 149.4 del artículo 149 del Reglamento y numeral 151.3 del artículo 151 del Reglamento, siempre que:

- a) El procedimiento de selección original del cual derive el contrato a suscribirse sea una Adjudicación Simplificada.
- b) El plazo de ejecución de la obra sea igual o mayor a sesenta (60) días calendario; y,
- c) El pago a favor del contratista considere, al menos, dos (2) valorizaciones periódicas, en función del avance de obra.

Para dicho efecto los postores deben encontrarse registrados en el REMYPE, consignando en la Declaración Jurada de Datos del Postor (Anexo N° 1) o en la solicitud de retención de la garantía durante el perfeccionamiento del contrato, que tienen la condición de MYPE, lo cual será verificado por la Entidad en el link <http://www2.trabajo.gob.pe/servicios-en-linea-2-2> opción consulta de empresas acreditadas en el REMYPE.

#### Importante

- Corresponde a la Entidad verificar que las garantías presentadas por el postor ganador de la buena pro cumplan con los requisitos y condiciones necesarios para su aceptación y eventual ejecución; sin perjuicio de la determinación de las responsabilidades funcionales que correspondan.
- De conformidad con el Reglamento Consular del Perú aprobado mediante Decreto Supremo N° 076-2005-RE para que los documentos públicos y privados extendidos en el exterior tengan validez en el Perú, deben estar legalizados por los funcionarios consulares peruanos y refrendados por el Ministerio de Relaciones Exteriores del Perú, salvo que se trate de documentos públicos emitidos en países que formen parte del Convenio de la Apostilla, en cuyo caso bastará con que estos cuenten con la Apostilla de la Haya<sup>14</sup>.
- La Entidad no puede exigir documentación o información adicional a la consignada en el presente numeral para el perfeccionamiento del contrato.



## 2.4. PERFECCIONAMIENTO DEL CONTRATO

El contrato se perfecciona con la suscripción del documento que lo contiene. Para dicho efecto el postor ganador de la buena pro, dentro del plazo previsto en el artículo 141 del Reglamento, debe presentar la documentación requerida en mesa de partes de la entidad, sito en calle Miguel Grau N° 320 - Sacanche.

#### Importante

*En el caso de contratación de obras por paquete, se debe suscribir un contrato por cada obra incluida en el paquete.*

## 2.5. ADELANTOS

### 2.5.1. ADELANTO DIRECTO

La Entidad otorgará un solo adelanto directo por el 10% del monto del contrato original.

El contratista debe solicitar formalmente el Adelanto Directo dentro de los ocho (8) días siguientes a la suscripción del contrato, adjuntando a su solicitud la garantía por adelantos<sup>15</sup> mediante carta fianza o póliza de caución y el comprobante de pago correspondiente. La Entidad debe entregar el monto solicitado dentro de los siete (7) días contados a partir del día siguiente de recibida la solicitud del contratista.

Vencido el plazo para solicitar el adelanto no procede la solicitud.

<sup>14</sup> Según lo previsto en la Opinión N° 009-2016/DTN.

<sup>15</sup> De conformidad con el artículo 153 del Reglamento, esta garantía debe ser emitida por idéntico monto y un plazo mínimo de vigencia de tres (3) meses, renovable por un plazo idéntico hasta la amortización total del adelanto otorgado. Cuando el plazo de ejecución contractual sea menor a tres (3) meses, las garantías pueden ser emitidas con una vigencia menor, siempre que cubra la fecha prevista para la amortización total del adelanto otorgado.



## 2.5.2. ADELANTO PARA MATERIALES E INSUMOS

La Entidad otorgará adelantos para materiales e insumos por el 20 % del monto del contrato original, conforme al calendario de adquisición de materiales e insumos presentado por el contratista.

La entrega de los adelantos se realizará en un plazo de siete (7) días calendario previos a la fecha prevista en el calendario de adquisición de materiales e insumos para cada adquisición, con la finalidad que EL CONTRATISTA pueda disponer de los materiales e insumos en la oportunidad prevista en el calendario de avance de obra valorizado. Para tal efecto, EL CONTRATISTA debe solicitar la entrega del adelanto en un plazo de ocho (8) días calendario anteriores al inicio del plazo antes mencionado, adjuntando a su solicitud la garantía por adelantos<sup>16</sup> mediante carta fianza o póliza de caución y el comprobante de pago respectivo.

## 2.6. VALORIZACIONES

El periodo de valorización será Mensual.

### Importante

- Cuando el periodo de valorización establecido por la Entidad sea el mensual, el plazo del pago de la valorización se regirá por lo dispuesto en el numeral 194.7 del artículo 194 del Reglamento. En cambio, si la Entidad prevé un periodo de valorización distinto al mensual, se debe establecer los plazos y procedimiento aplicables para la valorización, teniendo en consideración lo dispuesto en el numeral 194.6 del referido artículo, así como el plazo para el pago de las valorizaciones.
- Las valorizaciones de obra se presentan a través del módulo de ejecución contractual del SEACE. Dicha obligación aplica a los contratos de obra que deriven de procedimientos de selección para la ejecución de obras, convocados a partir de la entrada en vigencia de la Directiva N° 001-2022-OSCE/CD "Gestión de las valorizaciones de obra a través del SEACE"<sup>17</sup>. Mediante comunicado el OSCE publica y difunde la relación de Entidades obligadas a usar la sección de valorizaciones electrónicas como medio para la gestión de las valorizaciones de obra. El primer listado de entidades obligadas se encuentra publicado en el siguiente enlace:

<https://www.gob.pe/institucion/osce/noticias/575017-comunicado-n-001-2022-osce>.



## 2.7. PLAZO PARA EL PAGO DEL SALDO DE LA LIQUIDACIÓN DEL CONTRATO DE OBRA

La Entidad o el contratista, según corresponda, deben efectuar el pago del monto correspondiente al saldo de la liquidación del contrato de obra, en el plazo de [treinta (30) días calendario, computados desde el día siguiente del consentimiento de la liquidación. Para tal efecto, la parte que solicita el pago debe presentar el comprobante de pago respectivo.

<sup>16</sup> De conformidad con el artículo 153 del Reglamento, esta garantía debe ser emitida por idéntico monto y un plazo mínimo de vigencia de tres (3) meses, renovable por un plazo idéntico hasta la amortización total del adelanto otorgado. Cuando el plazo de ejecución contractual sea menor a tres (3) meses, las garantías pueden ser emitidas con una vigencia menor, siempre que cubra la fecha prevista para la amortización total del adelanto otorgado.

<sup>17</sup> Aprobada mediante Resolución N° 002-2022-OSCE-PRE y modificada mediante Resolución N° 042-2022-OSCE/PRE, publicadas en el Diario Oficial El Peruano el 10 de enero de 2022 y 5 de marzo de 2022, respectivamente. ejecución de saldo de la obra IOARR: "REPARACIÓN DE AULA DE EDUCACION SECUNDARIA, AMBIENTE DE PREPARACION Y EXPENDIO DE ALIMENTOS Y SERVICIOS HIGIENICOS Y/O VESTIDORES; EN EL(LA) I.E. 0459 EN LA LOCALIDAD VICTOR RAUL, DISTRITO DE SACANCHE, PROVINCIA HUALLAGA, DEPARTAMENTO SAN MARTIN" CUI 2630826

## CAPÍTULO III REQUERIMIENTO

## 1. EXPEDIENTE TÉCNICO E INFORMACIÓN COMPLEMENTARIA DEL EXPEDIENTE TÉCNICO

## DATOS GENERALES

**NOMBRE DE LA OBRA : IOARR: “REPARACIÓN DE AULA DE EDUCACION SECUNDARIA, AMBIENTE DE PREPARACION Y EXPENDIO DE ALIMENTOS Y SERVICIOS HIGIENICOS Y/O VESTIDORES; EN EL(LA) I.E. 0459 EN LA LOCALIDAD VICTOR RAUL, DISTRITO DE SACANCHE, PROVINCIA HUALLAGA, DEPARTAMENTO SAN MARTIN”**

**CUI DE LA INVERSION** : 2630826

**EXPEDIENTE  
TÉCNICO  
APROBADO  
MEDIANTE** : RESOLUCIÓN DE ALCALDÍA N° 021-A-2025-MDS/A DE FECHA  
20/02/2025.



### UBICACIÓN Y LOCALIZACIÓN:

## Ubicación Política

Departamento : San Martín.  
Provincia : Huallaga.  
Distrito : Sacanche  
Localidad : Víctor Raúl

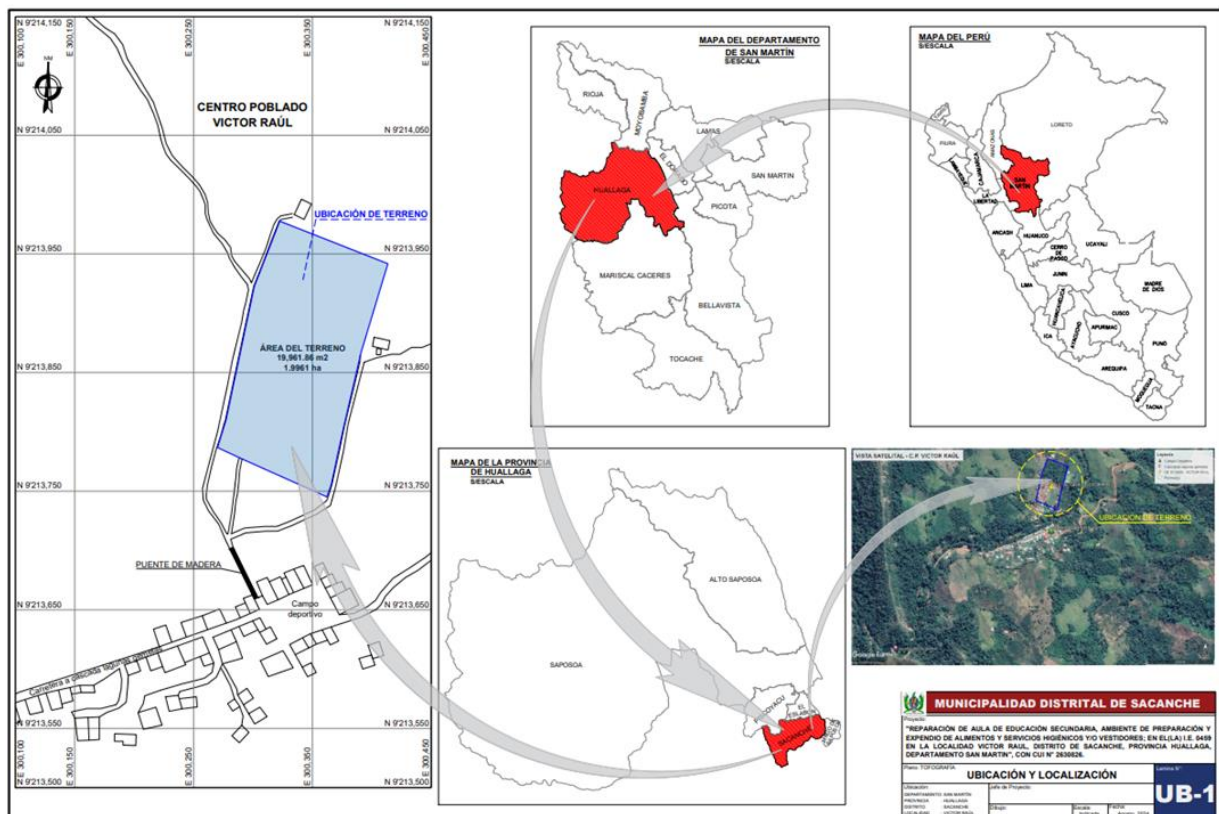



### 1.1 ENTIDAD CONVOCANTE

Municipalidad Distrital de Sacanche

### 1.2 ÁREA USUARIA

Sub Gerencia de Desarrollo Urbano - Rural

### 1.3 ANTECEDENTES

Dentro de los módulos que forman parte de la I.E 0459 se encuentran las aulas pedagógicas, un ambiente administrativo, biblioteca, aula de innovación, sala de usos múltiples, aula de talleres y almacén. Sin embargo, el techo del ambiente de preparación y expendido de alimentos se encuentra en estado decadente, la cobertura liviana se encuentra oxidada y llena de goteras, condición que afecta gravemente a la estructura de madera que conforma el techo. Además, se está generando mancha humedad y daños permanentes en los muros, los cuales son de madera, material higroscópico que tiene gran capacidad para absorber la humedad. Asimismo, los SS.HH. de la I.E. se encuentran en estado decadente por los daños producidos por ascensión de humedad por capilaridad en sus muros de albañilería, estos presentan grandes manchas de humedad que evidencian el exceso de humedad acumulado en los muros, esto representa un foco infeccioso para todos los usuarios, sumando a ello el alto índice de lluvias en la zona, el activo estratégico no es competente para sus usuarios. Por otro lado, 02 aulas DE EDUCACION SECUNDARIA se encuentran en peligro de colapso por el deterioro de su estructura, un sistema estructural hecho a base de madera y tabiques de ladrillos de concreto, los pilares de madera se encuentran atacados por polillas, evidenciándose grandes galerías y larvarios que consumen la madera; es decir, la estructura no se encuentra en la condición de salvaguardar y garantizar la seguridad de los estudiantes ante una temporada de lluvias intensas, movimientos sísmicos e incluso presencia de fuertes vientos.



Ante tal situación la Municipalidad Distrital de Sacanche a predisposto en su programa de inversiones 2024, la implementación del Proyecto: **“REPARACIÓN DE AULA DE EDUCACION SECUNDARIA, AMBIENTE DE PREPARACION Y EXPENDIO DE ALIMENTOS Y SERVICIOS HIGIENICOS Y/O VESTIDORES; EN EL(LA) I.E. 0459 EN LA LOCALIDAD VICTOR RAUL, DISTRITO DE SACANCHE, PROVINCIA HUALLAGA, DEPARTAMENTO SAN MARTIN”, CON CÓDIGO ÚNICO DE INVERSIONES 2630826**

### 1.4 FINALIDAD PÚBLICA DE LA CONTRATACIÓN

La finalidad pública de la presente contratación es contribuir al mejoramiento de la calidad educativa de los estudiantes proveyéndoles de una adecuada y segura infraestructura Educativa.

### 1.5 OBJETIVO DE LA CONTRATACIÓN

El objetivo de la presente contratación es establecer los lineamientos técnicos y legales para la contratación de una persona natural y/o jurídica para la ejecución de obra: **“REPARACIÓN DE AULA DE EDUCACION SECUNDARIA, AMBIENTE DE PREPARACION Y EXPENDIO DE ALIMENTOS Y SERVICIOS HIGIENICOS Y/O VESTIDORES; EN EL(LA) I.E. 0459 EN LA LOCALIDAD VICTOR RAUL, DISTRITO DE SACANCHE, PROVINCIA HUALLAGA, DEPARTAMENTO SAN MARTIN”, CON CUI 2630826**

## 1.6 METAS FÍSICAS

El Proyecto contempla las siguientes metas físicas:

Item	Descripción	Unid.	Cantidad
1	<b>OBRAS PROVISIONALES, TRABAJOS PRELIMINARES, PLAN DE CONTINGENCIA, SEGURIDAD Y SALUD</b>	-	-
1.1	<b>OBRAS PROVISIONALES Y TRABAJOS PRELIMINARES</b>		
1.1.1	<u>CONSTRUCCIONES PROVISIONALES</u>	-	-
1.1.1.1	OFICINAS TÉCNICA Y COMITE DE SEG. Y CONTROL DE CALIDAD	mes	4
1.1.1.2	ALMACEN DE OBRA	m²	50
1.1.1.3	CASETA DE GUARDIANIA	m²	7.5
1.1.1.4	SS.HH. PERSONAL DE OBRA Y VESTUARIOS	mes	4
1.1.1.5	TALLER DE HABILITACION DE FIERRO Y CARPINTERIA DE MADERA	m²	50
1.1.1.6	CARTEL DE IDENTIFICACION DE LA OBRA DE 3.60X4.80 M	und	1
1.1.1.7	CERCO PROVISIONAL DE TRIPLAY, H=2.40 m	m	129.25
1.1.2	<u>INSTALACIONES PROVISIONALES</u>	-	-
1.1.2.1	PROVISIÓN DE AGUA PARA LA CONSTRUCCIÓN	gbl	1
1.1.2.2	PROVISION DE ENERGIA ELECTRICA PARA LA CONSTRUCCIÓN	gbl	1
1.1.3	<u>TRABAJOS PRELIMINARES</u>	-	-
1.1.3.1	LIMPIEZA DEL TERRENO (MANUAL)	m²	336.5
1.1.4	<u>REMOCIONES</u>	-	-
1.1.4.1	DESMONTAJE DE APARATOS SANITARIOS	und	2
1.1.4.2	DESMONTAJE DE APARATOS ELECTRICOS	und	10
1.1.4.3	DESMONTAJE DE PUERTA Y VENTANA	m²	50.56
1.1.4.4	DESMONTAJE DE PAREDES DE TABLAS DE MADERA	m²	68.88
1.1.4.5	DESMONTAJE DE COBERTURA LIGERA	m²	219.12
1.1.4.6	DESMONTAJE DE COLUMNAS DE MADERA (H=3.00m)	und	15
1.1.4.7	DESMONTAJE TIJERALES DE MADERA L=10 M. MAX	und	13
1.1.5	<u>DEMOLICIONES</u>	-	-
1.1.5.1	DEMOLICION DE CIMIENTO CORRIDO	m³	19.41
1.1.5.2	DEMOLICION DE MUROS DE LADRILLO	m³	33.78
1.1.5.3	DEMOLICION DE COLUMNAS Y VIGAS DE CONCRETO ARMADO	m³	1.5
1.1.5.4	DEMOLICION DE PISOS Y VEREDAS	m³	41.66
1.1.5.5	ELIMINACION DE MATERIAL PRODUCTO DE LAS DEMOLICIONES D=200 M	m³	96.35
1.1.6	<u>MOVILIZACION DE CAMPAMENTO, MAQUINARIA Y HERRAMIENTAS</u>	-	-
1.1.6.1	MOVILIZACION DE EQUIPOS Y HERRAMIENTAS	gbl	1
1.1.6.2	FLETE TERRESTRE DE MATERIALES A OBRA	gbl	1
1.1.6.3	FLETE RURAL DE MATERIALES A OBRA	gbl	1
1.1.7	<u>TRAZOS, NIVELES Y REPLANTEO</u>	-	-
1.1.7.1	TRAZO Y REPLANTEO PRELIMINAR	m²	336.5
1.1.7.2	TRAZO, NIVELES Y REPLANTEO DURANTE EL PROCESO	gbl	1
1.1.8	<u>SEGURIDAD Y SALUD EN LA OBRA</u>	-	-
1.1.8.1	ELABORACION, IMPLEMENTACIÓN Y ADMINISTRACION DEL PLAN DE SEGURIDAD Y SALUD EN EL TRABAJO	gbl	1
1.1.8.2	EQUIPO DE PROTECCION INDIVIDUAL	gbl	1
1.1.8.3	EQUIPOS DE PROTECCION COLECTIVA	gbl	1



Item	Descripción	Unid.	Cantidad
1.1.8.4	SEÑALIZACION TEMPORAL DE SEGURIDAD	gbl	1
1.1.8.5	CAPACITACION EN SEGURIDAD Y SALUD	gbl	1
1.1.8.6	RECURSOS PARA RESPUESTAS ANTE EMERGENCIAS EN SEGURIDAD Y SALUD DURANTE EL TRABAJO	gbl	1
1.1.9	<a href="#">MITIGACION DE IMPACTO AMBIENTAL</a>		
1.1.9.1	MITIGACION DE IMPACTO AMBIENTAL	gbl	1
2	<b>ESTRUCTURAS</b>	-	-
2.1	<b>MOVIMIENTO DE TIERRAS</b>		
2.1.1	<a href="#">NIVELACIÓN DEL TERRENO</a>		
2.1.1.1	NIVELACION DE TERRENO	m²	247.63
2.1.2	<a href="#">EXCAVACIONES</a>		
2.1.2.1	<a href="#">EXCAVACIONES MASIVAS</a>		
2.1.2.1.1	EXCAVACIÓN DE ZANJAS PARA ZAPATAS	m³	258.9
2.1.2.2	<a href="#">EXCAVACIONES SIMPLES</a>		
2.1.2.2.1	EXCAVACION DE ZANJAS PARA CIMIENTOS CORRIDOS	m³	5.71
2.1.3	<a href="#">RELLENOS</a>		
2.1.3.1	<a href="#">RELLENO CON MATERIAL PROPIO</a>		
2.1.3.1.1	RELLENO COMPACTO CON MATERIAL PROPIO SELECCIONADO PARA ZANJAS PARA CIMIENTOS CORRIDOS (INC. ACARREO)	m³	3.91
2.1.3.1.2	RELLENO COMPACTADO CON MATERIAL PROPIO SELECCIONADO PARA ZANJAS DE ZAPATAS (INC. ACARREO)	m³	45.73
2.1.3.2	<a href="#">RELLENO CON MATERIAL DE PRÉSTAMO</a>		
2.1.3.2.1	RELLENO CON MATERIAL AFIRMADO COMPACTADO PARA BASE	m³	23
2.1.3.2.2	RELLENO COMPACTADO CON MATERIAL DE PRÉSTAMO SELECCIONADO PARA ZANJAS DE ZAPATAS (INC. ACARREO)	m³	11.74
2.1.3.2.3	RELLENO COMPACTADO CON MATERIAL DE PRÉSTAMO CON AGREGADO (OVER)	m³	24.72
2.1.4	<a href="#">NIVELACION INTERIOR Y APISONADO</a>		
2.1.4.1	NIVELACIÓN INTERIOR Y APISONADO	m²	289.48
2.1.5	<a href="#">ELIMINACION DE MATERIAL EXCEDENTE</a>		
2.1.5.1	ACARREO DE MATERIAL EXCEDENTE D=50M	m³	1622
2.2	<b>OBRAS DE CONCRETO SIMPLE</b>		
2.2.1	<a href="#">CIMIENTOS CORRIDOS</a>		
2.2.1.1	CONCRETO EN CIMIENTO CORRIDO C:H 1:8 + 30% P.G.	m³	4.49
2.2.2	<a href="#">SOLADOS</a>		
2.2.2.1	CONCRETO EN SOLADOS DE CIMENTACION, e=0.10m MEZCLA C:H 1:10	m²	124.69
2.2.3	<a href="#">FALSO PISO</a>		
2.2.3.1	CONCRETO EN FALSO PISO, C:H 1:8 E = 4"	m²	157.48
2.2.4	<a href="#">VEREDAS</a>		
2.2.4.1	CONCRETO f <sub>c</sub> = 175kg/cm² EN VEREDAS	m²	75.99
2.2.4.2	ENCOFRADO Y DESENCOFRADO EN VEREDAS	m²	133.31
2.2.4.3	CURADO EN VEREDAS e=0.20m	m²	75.99
2.2.5	<a href="#">FALSA COLUMNAS</a>		
2.2.5.1	CONCRETO f <sub>c</sub> = 175kg/cm² EN FALSA COLUMNA PARA DRENAJE PLUVIAL (0.15x0.20x1.50 m.)	m³	0.67
2.2.5.2	ENCOFRADO Y DESENCOFRADO EN FALSA COLUMNA PARA DRENAJE PLUVIAL	m²	10.5
2.3	<b>OBRAS DE CONCRETO ARMADO</b>		
2.3.1	<a href="#">ZAPATAS</a>		
2.3.1.1	<a href="#">ZAPATAS CONCRETO F'C=210KG/CM2</a>		
2.3.1.1.1	CONCRETO EN ZAPATAS f <sub>c</sub> = 210kg/cm²	m³	68.9
2.3.1.1.2	ACERO EN ZAPATAS f <sub>y</sub> = 4200kg/cm²	kg	2319.12
2.3.1.1.3	CURADO DE CONCRETO ZAPATAS	m²	98.01
2.3.2	<a href="#">VIGAS DE CIMENTACION</a>		
2.3.2.1	CONCRETO EN VIGAS DE CIMENTACIÓN f <sub>c</sub> = 210 kg/cm²	m³	8.94



Item	Descripción	Unid.	Cantidad
2.3.2.2	ENCOFRADO Y DESENCOFRADO EN VIGAS DE CIMENTACION	m <sup>2</sup>	77.06
2.3.2.3	ACERO EN VIGAS DE CIMENTACION f <sub>y</sub> = 4200kg/cm <sup>2</sup>	kg	2468.71
2.3.2.4	CURADO DE CONCRETO VIGAS DE CIMENTACION	m <sup>2</sup>	77.06
2.3.3	<a href="#">SOBRECIMENTOS REFORZADOS</a>	-	-
2.3.3.1	CONCRETO EN SOBRECIMIENTO REFORZADO f <sub>c</sub> = 175 kg/cm <sup>2</sup>	m <sup>3</sup>	22.28
2.3.3.2	ENCOFRADO Y DESENCOFRADO EN SOBRECIMENTOS REFORZADOS	m <sup>2</sup>	247.98
2.3.3.3	ACERO EN SOBRECIMENTOS REFORZADOS f <sub>y</sub> = 4200kg/cm <sup>2</sup>	kg	1097.83
2.3.3.4	CURADO DE CONCRETO SOBRECIMIENTO REFORZADO	m <sup>2</sup>	247.98
2.3.4	<a href="#">PLACAS</a>	-	-
2.3.4.1	<a href="#">PLACAS CONCRETO F'C=210KG/CM2</a>	-	-
2.3.4.1.1	CONCRETO EN PLACAS f <sub>c</sub> = 210kg/cm <sup>2</sup>	m <sup>3</sup>	2.6
2.3.4.1.2	ENCOFRADO Y DESENCOFRADO EN PLACAS	m <sup>2</sup>	17.76
2.3.4.1.3	ACERO EN PLACAS f <sub>y</sub> = 4200kg/cm <sup>2</sup>	kg	367.06
2.3.4.1.4	CURADO DE CONCRETO PLACAS	m <sup>2</sup>	17.76
2.3.5	<a href="#">COLUMNAS</a>	-	-
2.3.5.1	<a href="#">COLUMNAS CONCRETO F'C = 210kg/cm2</a>	-	-
2.3.5.1.1	CONCRETO EN COLUMNAS f <sub>c</sub> = 210kg/cm <sup>2</sup>	m <sup>3</sup>	14.51
2.3.5.1.2	ENCOFRADO Y DESENCOFRADO CARAVISTA EN COLUMNAS	m <sup>2</sup>	200.1
2.3.5.1.3	ACERO EN COLUMNAS f <sub>y</sub> = 4200 kg/cm <sup>2</sup>	kg	2789.57
2.3.5.1.4	CURADO DE CONCRETO EN COLUMNAS	m <sup>2</sup>	200.1
2.3.5.2	<a href="#">COLUMNETAS CONCRETO F'C = 175kg/cm2</a>	-	-
2.3.5.2.1	CONCRETO EN COLUMNETAS f <sub>c</sub> =175kg/cm <sup>2</sup>	m <sup>3</sup>	4.18
2.3.5.2.2	ENCOFRADO Y DESENCOFRADO EN COLUMNETAS	m <sup>2</sup>	70.3
2.3.5.2.3	ACERO EN COLUMNETAS f <sub>y</sub> = 4200kg/cm <sup>2</sup>	kg	996.58
2.3.5.2.4	CURADO DE CONCRETO COLUMNETAS	m <sup>2</sup>	70.3
2.3.6	<a href="#">VIGAS</a>	-	-
2.3.6.1	<a href="#">VIGAS CONCRETO F'C = 210kg/cm2</a>	-	-
2.3.6.1.1	CONCRETO EN VIGAS f <sub>c</sub> = 210kg/cm <sup>2</sup>	m <sup>3</sup>	20.27
2.3.6.1.2	ENCOFRADO Y DESENCOFRADO CARAVISTA EN VIGAS	m <sup>2</sup>	220.02
2.3.6.1.3	ACERO EN VIGAS f <sub>y</sub> = 4200kg/cm <sup>2</sup>	kg	2876.64
2.3.6.1.4	CURADO DE CONCRETO VIGAS	m <sup>2</sup>	220.02
2.3.6.2	<a href="#">VIGAS DE CONFINAMIENTO F'C=175 KG/CM2</a>	-	-
2.3.6.2.1	CONCRETO EN VIGAS DE CONFINAMIENTO f <sub>c</sub> = 175kg/cm <sup>2</sup>	m <sup>3</sup>	1.62
2.3.6.2.2	ENCOFRADO Y DESENCOFRADO EN VIGAS DE CONFINAMIENTO	m <sup>2</sup>	19.09
2.3.6.2.3	ACERO EN VIGAS DE CONFINAMIENTO f <sub>y</sub> = 4200kg/cm <sup>2</sup>	kg	526.14
2.3.6.2.4	CURADO DE CONCRETO VIGAS DE CONFINAMIENTO	m <sup>2</sup>	19.09
2.3.7	<a href="#">LOSAS</a>	-	-
2.3.7.1	<a href="#">LOSAS ALIGERADAS CONVENCIONALES</a>	-	-
2.3.7.1.1	CONCRETO EN LOSAS ALIGERADAS CONVENCIONALES f <sub>c</sub> = 210kg/cm <sup>2</sup>	m <sup>3</sup>	15.34
2.3.7.1.2	ENCOFRADO Y DESENCOFRADO EN LOSAS ALIGERADAS CONVENCIONALES	m <sup>2</sup>	166.1
2.3.7.1.3	ACERO EN LOSAS ALIGERADAS CONVENCIONALES f <sub>y</sub> = 4200kg/cm <sup>2</sup>	kg	1176.52
2.3.7.1.4	LADRILLO HUECO DE ARCILLA DE 15x30x30 CM P/TECHO EN LOSA ALIGERADA	und	942
2.3.7.1.5	LADRILLO HUECO DE ARCILLA DE 20x30x30 CM P/TECHO EN LOSA ALIGERADA	und	443
2.3.7.1.6	CURADO DE CONCRETO LOSAS	m <sup>2</sup>	166.1
2.3.8	<a href="#">CAJA DE REGISTRO</a>	-	-



Item	Descripción	Unid.	Cantidad
2.3.8.1	CONCRETO $f_c = 210\text{kg/cm}^2$ EN CAJA DE REGISTRO	$\text{m}^3$	2.86
2.3.8.2	ENCOFRADO Y DESENCOFRADO EN CAJA DE REGISTRO	$\text{m}^2$	20.42
2.3.8.3	ACERO $f_y = 420\text{kg/cm}^2$ EN CAJA DE REGISTRO	kg	371.41
2.4	<b>ESTRUCTURAS METÁLICAS</b>		
2.4.1	<b>CORREAS METÁLICAS</b>		
2.4.1.1	ARMADO DE CORREA METÁLICA HSS 2"X3" $e=3\text{mm}$	m	353.87
2.4.1.2	MONTAJE DE CORREA METÁLICA HSS 2"X3" $e=3\text{mm}$	m	353.87
2.4.2	<b>ELEMENTOS PARA AGUAS PLUVIALES</b>		
2.4.2.1	CANAleta TIPO RECTANGULAR DE ACERO GALVANIZADO 0.18 X 0.18 m + PL 1" X 1/8" PARA ANCLAJE A TIJERAL	m	56.14
2.5	<b>VARIOS</b>		
2.5.1	<b>JUNTAS</b>		
2.5.1.1	JUNTA DE ESPUMA PLASTICA C/SELLADO $e=1"$	m	147.68
3	<b>ARQUITECTURA</b>		
3.1	<b>MUROS Y TABIQUES DE ALBAÑILERÍA</b>		
3.1.1	MUROS DE LADRILLO K.K. 18H (09x13x24), MORTERO 1:5, JUNTA 1.0 CM, APAREJO DE CABEZA	$\text{m}^2$	100.46
3.1.2	MUROS DE LADRILLO K.K. 18H (09x13x24), MORTERO 1:5, JUNTA 1.0 CM, APAREJO DE SOGA	$\text{m}^2$	110.12
3.1.3	MUROS DE LADRILLO K.K. 18H (09x13x24), MORTERO 1:5, JUNTA 1.0 CM, APAREJO DE CANTO	$\text{m}^2$	9.45
3.2	<b>REVOQUES Y REVESTIMIENTOS</b>		
3.2.1	TARRAJEO RAYADO PRIMARIO, MEZ.C:A 1:5, E=1.5 CM	$\text{m}^2$	78.93
3.2.2	TARRAJEO DE MUROS INTERIORES FROTACHADO, MEZ.C:A 1:5, E=1.5 CM	$\text{m}^2$	270.49
3.2.3	TARRAJEO DE MUROS EXTERIORES FROTACHADO, MEZ.C:A 1:5, E=1.5 CM	$\text{m}^2$	167.23
3.2.4	TARRAJEO INTERIOR DE SUPERFICIE DE COLUMNAS, MEZ.C:A 1:5, E=1.5 CM.	$\text{m}^2$	35.97
3.2.5	TARRAJEO EXTERIOR DE SUPERFICIE DE COLUMNAS, MEZ.C:A 1:5, E=1.5 CM.	$\text{m}^2$	55.01
3.2.6	TARRAJEO INTERIOR DE SUPERFICIE DE PLACAS, MEZ.C:A 1:5, E=1.5 CM	$\text{m}^2$	9.83
3.2.7	TARRAJEO EXTERIOR DE SUPERFICIE DE PLACAS, MEZ.C:A 1:5, E=1.5 CM.	$\text{m}^2$	6.13
3.2.8	TARRAJEO INTERIOR DE SUPERFICIE DE COLUMNETAS, MEZ.C:A 1:5, E=1.5 CM.	$\text{m}^2$	21.93
3.2.9	TARRAJEO EXTERIOR DE SUPERFICIE DE COLUMNETAS, MEZ.C:A 1:5, E=1.5 CM.	$\text{m}^2$	18.9
3.2.10	TARRAJEO INTERIOR DE SUPERFICIE DE VIGAS, MEZ.C:A 1:5, E=1.5 CM.	$\text{m}^2$	56.62
3.2.11	TARRAJEO EXTERIOR DE SUPERFICIE DE VIGAS, MEZ.C:A 1:5, E=1.5 CM	$\text{m}^2$	66.37
3.2.12	TARRAJEO INTERIOR DE SUPERFICIE DE VIGUETAS, MEZ.C:A 1:5, E=1.5 CM	$\text{m}^2$	10.52
3.2.13	TARRAJEO EXTERIOR DE SUPERFICIE DE VIGUETAS, MEZ.C:A 1:5, E=1.5 CM.	$\text{m}^2$	9.4
3.2.14	VESTIDURAS DE DERRAMES, MEZ.C:A 1:5. ANCHO = 15 CM	m	169.58
3.2.15	BRUÑAS INTERIORES E=1.0 CM, SEGÚN DETALLE	m	123.68
3.2.16	BRUÑAS EXTERIORES E=1.0 CM, SEGÚN DETALLE	m	87.35
3.2.17	ENCHAPADO CERAMICO 30X30 CM	$\text{m}^2$	4.1
3.3	<b>CIELORRASOS</b>		
3.3.1	<b>CIELORRASO CON MEZCLA</b>		
3.3.1.1	TARRAJEO DE CIELORRASOS C/MORTERO 1:5 X1.5CM	$\text{m}^2$	202.07
3.4	<b>PISOS Y PAVIMENTOS</b>		
3.4.1	<b>CONTRAPISOS</b>		

ejecución de saldo de la obra IOARR: "REPARACIÓN DE AULA DE EDUCACION SECUNDARIA, AMBIENTE DE PREPARACION Y EXPENDIO DE ALIMENTOS Y SERVICIOS HIGIENICOS Y/O VESTIDORES; EN EL(LA) I.E. 0459 EN LA LOCALIDAD VICTOR RAUL, DISTRITO DE SACANCHE, PROVINCIA HUALLAGA, DEPARTAMENTO SAN MARTIN" CUI 2630826



Item	Descripción	Unid.	Cantidad
3.4.1.1	CONTRAPISO DE E=4CM ,C:A, 1:5	m²	150.35
3.4.2	<a href="#">PISOS</a>	-	-
3.4.2.1	<a href="#">PISOS</a>	-	-
3.4.2.1.1	PISO PORCELANATO ALTO TRANSITO ANTIDESLIZANTE 60 x 60 CM	m²	66.13
3.4.2.1.2	PISO CERAMICO ALTO TRANSITO ANTIDESLIZANTE 30 CM x 30 CM	m²	63.13
3.4.2.1.3	PISO PORCELANATO ALTO TRANSITO ANTIDESLIZANTE 19 x 89 CM	m²	19.16
3.4.2.2	<a href="#">ACABADOS DE CONCRETO EN PISOS</a>	-	-
3.4.2.2.1	PISO DE CEMENTO FROTACHADO COLOR NATURAL CON BRUÑA @1.00 M, E=2.5cm	m²	1.93
3.4.2.3	<a href="#">ACABADOS DE CONCRETO EN VEREDAS</a>	-	-
3.4.2.3.1	PISO ACABADO FROTACHADO COLOR NATURAL BRUÑADO SEGÚN PLANO C/JUNTA DILATACIÓN 1" , E=2.5cm	m²	87.88
3.5	<a href="#">ZOCALOS Y CONTRAZOCALOS</a>	-	-
3.5.1	<a href="#">ZOCALOS</a>	-	-
3.5.1.1	ZÓCALO CERÁMICO COLOR GRIS 30x30 CM	m²	66.14
3.5.2	<a href="#">CONTRAZOCALOS</a>	-	-
3.5.2.1	CONTRAZÓCALO CEMENTO PULIDO, H=10 CM	m	4.4
3.5.2.2	CONTRAZÓCALO CEMENTO PULIDO, H=30 CM	m	87.35
3.5.2.3	CONTRAZÓCALO PORCELANATO 60x 60 CM, H=10 CM	m	60.1
3.6	<a href="#">COBERTURA</a>	-	-
3.6.1	RECUBRIMIENTOS DE MANTO ASFÁLTICO e=3.2mm	m²	258.34
3.6.2	COBERTURA DE TEJA ANDINA DE FIBROCEMENTO 1.14 x 0.72 M, e=5mm	m²	258.34
3.7	<a href="#">CARPINTERÍA DE MADERA</a>	-	-
3.7.1	<a href="#">PUERTAS</a>	-	-
3.7.1.1	PUERTA CONTRAPLACADA DE MADERA CEDRO SECA 180° + SOBRE LUZ DE VIDRIO TEMPLADO + MIRILLA	m²	15.46
3.7.1.2	PUERTA CONTRAPLACADA DE MADERA CEDRO SECA 90°	m²	14.73
3.7.1.3	PUERTA CONTRAPLACADA CORREDIZA DE MADERA CEDRO SECA	m²	2.16
3.8	<a href="#">CARPINTERÍA METÁLICA</a>	-	-
3.8.1	<a href="#">VENTANAS</a>	-	-
3.8.1.1	VENTANA METÁLICA DE MARCO DE ALUMINIO Y HOJA SISTEMA DE PERSIANAS. CRISTAL TEMPLADO e=6MM. INCLUYE ACCESORIOS	und	46.73
3.8.2	<a href="#">PUERTA METÁLICA</a>	-	-
3.8.2.1	PUERTA METÁLICA CON MALLA GALVANIZADA	m²	3.22
3.9	<a href="#">CERRAJERÍA</a>	-	-
3.9.1	<a href="#">BISAGRAS</a>	-	-
3.9.1.1	BISAGRAS DE ACERO ALUMINIZADO 3 1/2 x 3 1/2	und	33
3.9.2	<a href="#">CERRADURAS</a>	-	-
3.9.2.1	CERRADURA TRES GOLPES. INCLUYE TIRADOR DE PALANCA, ACABADO EN ALEACIÓN DE ZINC.	und	7
3.9.2.2	CERRADURA CILÍNDRICA DE ACERO INOXIDABLE CON MECANISMO DE SEGURIDAD INTERNO DE BOTÓN.	und	5
3.1	<a href="#">PINTURA</a>	-	-
3.10.1	<a href="#">PINTURA EN INTERIORES (2 MANOS)</a>	-	-
3.10.1.1	PINTURA LATEX SUPERMATE EN MUROS INTERIORES (2 MANOS)	m²	270.49
3.10.1.2	PINTURA LATEX SUPERMATE EN COLUMNAS INTERIORES (2 MANOS)	m²	35.97
3.10.1.3	PINTURA LATEX SUPERMATE EN PLACAS INTERIORES (2 MANOS)	m²	9.83
3.10.1.4	PINTURA LATEX SUPERMATE EN COLUMNETAS INTERIORES (2 MANOS)	m²	21.93



Item	Descripción	Unid.	Cantidad
3.10.1.5	PINTURA LATEX SUPERMATE EN VIGAS INTERIORES (2 MANOS)	m²	56.62
3.10.1.6	PINTURA LATEX SUPERMATE EN VIGUETAS INTERIORES (2 MANOS)	m²	10.52
3.10.1.7	PINTURA LATEX SUPERMATE EN VESTIDURA DE DERRAMES (2 MANOS)	m	25.44
3.10.1.8	PINTURA CON ESMALTE EN CONTRAZOCALOS. H=10CM	m²	4.4
3.10.2	<a href="#">PINTURA LATEX SUPERMATE EN EXTERIORES (2 MANOS)</a>	-	-
3.10.2.1	PINTURA EN PUERTAS DE MADERA C/BARNIZ 2 MANOS	m²	167.23
3.10.2.2	PINTURA LATEX SUPERMATE EN COLUMNAS EXTERIORES (2 MANOS)	m²	55.01
3.10.2.3	PINTURA LATEX SUPERMATE EN PLACAS EXTERIORES (2 MANOS)	m²	6.13
3.10.2.4	PINTURA LATEX SUPERMATE EN COLUMNETAS EXTERIORES (2 MANOS)	m²	18.9
3.10.2.5	PINTURA LATEX SUPERMATE EN VIGAS EXTERIORES (2 MANOS)	m²	66.37
3.10.2.6	PINTURA LATEX SUPERMATE EN VIGUETAS EXTERIORES (2 MANOS)	m²	9.4
3.10.2.7	PINTURA CON ESMALTE EN CONTRAZOCALOS	m²	87.35
3.10.3	<a href="#">PINTURA EN CIELORRASO (2 MANOS)</a>	-	-
3.10.3.1	PINTURA LATEX SUPERMATE EN CIELORRASO EN INTERIORES (2 MANOS)	m²	144.56
3.10.3.2	PINTURA LATEX SUPERMATE EN CIELORRASO EN EXTERIORES (2 MANOS)	m²	51.48
3.10.4	<a href="#">PINTURA EN CARPINTERIA DE MADERA</a>	-	-
3.10.4.1	PINTURA EN PUERTAS DE MADERA C/BARNIZ 2 MANOS	m²	56.87
3.11	<b>VARIOS, LIMPIEZA Y JARDINERÍA</b>		
3.11.1	LIMPIEZA FINAL DE OBRAS	gbl	252.74
3.11.2	LIMPIEZA DE VIDRIOS	m²	46.73
3.11.3	LIMPIEZA DE PISOS	und	148.42
3.12	<b>OTROS</b>		
3.12.1	PLACA RECORDATORIA DE MARMORL DE 30x50 CM. INCLUYE MUERETE	und	1
4	<b>INSTALACIONES SANITARIAS</b>	-	-
4.1	<b>APARATOS SANITARIOS Y ACCESORIOS</b>		
4.1.1	<a href="#">SUMINISTRO DE APARATOS SANITARIOS</a>	-	-
4.1.1.1	INODORO TANQUE BAJO DE LOZA VITRIFICADA BLANCA INCL. ACCESORIOS	und	5
4.1.1.2	URINARIO DE LOZA VITRIFICADA BLANCO INCL. ACCESORIOS	und	2
4.1.1.3	LAVATORIO TIPO OVALIN DE LOZA VITRIFICADA BLANCO 16"X19" CON PEDESTAL INCL. ACCESORIOS	und	1
4.1.1.4	LAVADERO DE ACERO INOXIDABLE 1 POZA C/ ESCURRIDOR INCL. ACCESORIOS	und	2
4.1.2	<a href="#">SUMINISTRO DE ACCESORIOS SANITARIOS</a>	-	-
4.1.2.1	GRIFERIA CON PERILLA P/LAVATORIO	und	1
4.1.2.2	GRIFERIA CON PERILLA P/URINARIO	und	2
4.1.2.3	GRIFERIA TIPO GANSO	und	2
4.1.2.4	PORTA PAPELERA DE LOZA BLANCA 15X15 Y BARRA PLASTICA	und	5
4.1.2.5	DISPENSADOR DE PAPEL TOALLA DE ACERO INOXIDABLE 0.30X0.28X0.14M DE PVC	und	5
4.1.2.6	DISPENSADOR DE JABON LIQUIDO DE ACERO INOXIDABLE 0.18X0.11X0.06M	und	5
4.1.3	<a href="#">INSTALACIÓN DE APARATOS SANITARIOS</a>	-	-
4.1.3.1	INSTALACIÓN DE INODORO TANQUE BAJO DE LOZA VITRIFICADA BLANCA INCL. ACCESORIOS	und	5
4.1.3.2	INSTALACIÓN DE URINARIO DE LOZA VITRIFICADA BLANCO INCL. ACCESORIOS	und	2





Item	Descripción	Unid.	Cantidad
4.1.3.3	INSTALACIÓN DE LAVATORIO TIPO OVALIN DE LOZA VITRIFICADA BLANCO 16"X19" CON PEDESTAL INCL. ACCESORIOS	und	1
4.1.3.4	INSTALACIÓN DE LAVADERO DE ACERO INOXIDABLE 1 POZA C/ ESCURRIDOR INCL. ACCESORIOS	und	2
4.1.4	<a href="#">INSTALACIÓN DE ACCESORIOS</a>	-	-
4.1.4.1	INSTALACIÓN DE GRIFERIA CON PERILLA P/LAVATORIO	und	1
4.1.4.2	INSTALACIÓN DE GRIFERIA CON PERILLA P/URINARIO	und	2
4.1.4.3	INSTALACIÓN DE GRIFERIA TIPO GANSO	und	2
4.1.4.4	INSTALACIÓN DE PORTA PAPELERA DE LOZA BLANCA 15X15 Y BARRA PLASTICA	und	5
4.1.4.5	INSTALACIÓN DE DISPENSADOR DE PAPEL TOALLA DE ACERO INOXIDABLE 0.30X0.28X0.14M DE PVC	und	2
4.1.4.6	INSTALACIÓN DE DISPENSADOR DE JABON LIQUIDO DE ACERO INOXIDABLE 0.18X0.11X0.06M	und	2
4.2	<b>SISTEMA DE AGUA FRIA</b>		
4.2.1	<a href="#">SALIDA DE AGUA FRIA</a>	-	-
4.2.1.1	SALIDA DE AGUA FRÍA TUB. PVC CP C-10 DE 1/2"	pto	16
4.2.2	<a href="#">RED DE DISTRIBUCION DE AGUA FRIA</a>	-	-
4.2.2.1	TUBERIA PVC C-10 DE 1/2" (SUM.E INST.)	m	39.35
4.2.2.2	TUBERIA PVC C-10 DE 3/4" (SUM.E INST.)	m	82.7
4.2.2.3	PRUEBA HIDRAULICA Y DESINFECCION- RED DE DISTRIBUCION	m	122.05
4.2.3	<a href="#">RED DE DISTRIBUCIÓN DE AGUA FRIA</a>	-	-
4.2.3.1	EXCAV. MANUAL DE ZANJA PARA TUB. EN TN A=0.50 M, PROF. 0.40M-0.60M	m³	20
4.2.3.2	REFINE Y NIVELACION DE ZANJAS PARA TUBERIA (AGUA)	m²	4
4.2.3.3	CAMA DE APOYO A=0.50 (e= 0.10m) - ARENA GRUESA (AGUA)	m²	4
4.2.3.4	RELLENO COMPACTADO C/EQUIPO MAT/PROPIO A=0.50 M, PROF. 0.40M-0.60M	m³	20
4.2.3.5	ACARREO INTERNO, MATERIAL PROCEDENTE DE EXCAVACIONES Dprom=30M	m³	5
4.2.3.6	ELIMINACIÓN DE MATERIAL EXCEDENTE D=5.5 KM	m³	5
4.2.3.7	TUBERIA PVC C-10 DE 1/2" (SUM.E INST.)	m	23.15
4.2.3.8	TUBERIA PVC C-10 DE 3/4" (SUM.E INST.)	m	73.85
4.2.3.9	PRUEBA HIDRAULICA Y DESINFECCION- RED DE DISTRIBUCION	m	138
4.2.4	<a href="#">ACCESORIOS DE REDES DE AGUA</a>	-	-
4.2.4.1	CODO PVC SAP DE 1/2"x90°	und	6
4.2.4.2	CODO PVC SAP DE 3/4"x90°	und	5
4.2.4.3	TEE PVC SAP DE 1/2"	und	13
4.2.4.4	TEE PVC SAP DE 3/4"	und	1
4.2.4.5	REDUCCION DE 3/4" A 1/2"	und	2
4.2.5	<a href="#">VALVULAS</a>	-	-
4.2.5.1	VALVULA COMPUERTA DE BRONCE PESADA DN 1/2"	und	3
4.2.5.2	VALVULA COMPUERTA DE BRONCE PESADADN 3/4"	und	2
4.2.5.3	CAJA PARA VALVULA EN PARED, NICHOS DE MAYOLICA Y TAPA METALICA	und	1
4.3	<b>SISTEMA DE DRENAJE PLUVIAL</b>		
4.3.1	<a href="#">RED DE RECOLECCION TECHO</a>	-	-
4.3.1.1	MONTANTE CON TUBERÍA PVC DE 4"	m	39.8
4.3.1.2	EMPLAMES EN CIRCULACION TUBERIA PVC DE 4"	m	85
4.3.1.3	PRUEBA DE ESTANQUEIDAD Y DESINFECCION- RED DE RECOLECCION DE TECHO	m	214.8
4.3.2	<a href="#">RED DE RECOLECCION PISO</a>	-	-
4.3.2.1	EXCAV. MANUAL DE ZANJA PARA TUB. TN, PROF 0.40 M - 0.70 M	m³	8
4.3.2.2	REFINE Y NIVELACION DE ZANJAS PARA TUBERIA	m²	2





Item	Descripción	Unid.	Cantidad
4.3.2.3	CAMA DE APOYO A=0.50 (e= 0.10m) - ARENA GRUESA	m²	2
4.3.2.4	RELLENO COMPACTADO C/EQUIPO MAT/PROPIO A=0.50 M, PROF. 0.40M -0.70M	m³	8
4.3.2.5	ACARREO INTERNO, MATERIAL PROCEDENTE DE EXCAVACIONES Dprom=30M	m³	2
4.3.2.6	ELIMINACIÓN DE MATERIAL EXCEDENTE D=5.5 KM	m³	2
4.3.2.7	TUBERÍA PVC DE 4"	m	80.4
4.3.2.8	PRUEBA DE ESTANQUEIDAD Y DESINFECCION- RED DE RECOLECCION PISO	m	105.4
4.4	<b>SISTEMA DE DESAGUE</b>		
4.4.1	<a href="#">SALIDA DE DESAGUE Y VENTILACION</a>	-	-
4.4.1.1	SALIDA DE PVC PARA DESAGUE DE 2"	und	12
4.4.1.2	SALIDA DE PVC PARA DESAGUE DE 4"	und	12
4.4.1.3	SALIDA DE PVC PARA VENTILACION DE 4"	und	2
4.4.2	<a href="#">REDES DE DERIVACION</a>	-	-
4.4.2.1	RED DE DISTRIBUCION DE TUBERIA DE PVC SAP PARA DESAGUE DE 2"	m	18.55
4.4.2.2	RED DE DISTRIBUCION DE TUBERIA DE PVC SAP PARA DESAGUE DE 4"	m	17.58
4.4.2.3	MONTANTE Y/O VENTILACION PVC SAL DE 4"	m	13
4.4.2.4	PRUEBA DE ESTANQUEIDAD Y DESINFECCION- RED DE DERIVACIÓN	m	65.71
4.4.3	<a href="#">REDES COLECTORAS</a>	-	-
4.4.3.1	EXCAV. MANUAL DE ZANJA PARA TUB. PROF. 0.40M-0.90M	m³	61
4.4.3.2	REFINE Y NIVELACION DE ZANJAS PARA TUBERIA	m²	94
4.4.3.3	CAMA DE APOYO A=0.50m (e= 0.10m) - ARENA GRUESA	m²	94
4.4.3.4	RELLENO COMPACTADO C/EQUIPO MAT/PROPIO EN REDES EXT. SANITARIAS A=0.50 M, PROF. 0.40M-0.90M	m³	59
4.4.3.5	ACARREO INTERNO, MATERIAL PROCEDENTE DE EXCAVACIONES Dprom=30M	m³	11
4.4.3.6	ELIMINACIÓN DE MATERIAL EXCEDENTE D=5.5 KM	m³	11
4.4.3.7	RED DE COLECTORA DE TUBERIA DE PVC SAP PARA DESAGUE DE 4"	m	185.65
4.4.3.8	PRUEBA DE ESTANQUEIDAD Y DESINFECCION-RED COLECTORA	m	185.65
4.4.4	<a href="#">ACCESORIOS PARA REDES COLECTORAS</a>	-	-
4.4.4.1	CODO DESAGUE PVC 2"X45°	und	5
4.4.4.2	CODO DESAGUE PVC 4"X45°	und	1
4.4.4.3	CODO DE VENTILACIÓN DESAGUE 4"A 2"	und	2
4.4.4.4	YEE DESAGUE PVC 4" A 2"	und	6
4.4.4.5	YEE DESAGUE PVC 2"	und	2
4.4.4.6	YEE DESAGUE PVC 4"	und	12
4.4.4.7	YEE DOBLE DESAGUE PVC 2" A 4"	und	2
4.4.4.8	SUMIDERO DE BRONCE 2"	und	6
4.4.4.9	REGISTRO DE BRONCE DE 4"	und	4
4.4.4.10	SOMBRERO DE VENTILACIÓN PVC 4"	und	2
4.5	<b>TANQUE SEPTICO Y POZO DE PERCOLACIÓN</b>		
4.5.1	EXCAVACION DE TANQUE SEPTICO Y POZO DE PERCOLACION	m³	89.69
4.5.2	RELLENO COMPACTADO CON MATERIAL DE PRÉSTAMO CON AGREGADO (OVER)	m³	1.52
4.5.3	RELLENO CON MATERIAL AFIRMADO COMPACTADO PARA BASE	m³	34.89
4.5.4	CONCRETO f <sub>c</sub> = 210kg/cm²	m³	12.14
4.5.5	ENCOFRADO Y DESENCOFRADO	m²	70.92
4.5.6	ACERO f <sub>y</sub> = 4200kg/cm²	kg	741.25
4.5.7	MURO DE LADRILLO K.K. DE ARCILLA 18 H TIPO IV DE 9X12.5X23 CM	mll	0.88
4.5.8	TUBO DE PVC 6" SAP C10	m	4.16



Item	Descripción	Unid.	Cantidad
4.5.9	TUBO DE PVC 4" SAP C10	m	1
4.5.10	TEE DE PVC 4" SAP C10	und	2
4.5.11	CODO DE PVC 90° 6X6 SAP C10	und	1
5	<b>INSTALACIONES ELECTRICAS Y MECANICAS</b>	-	-
5.1	<b>SALIDAS PARA ALUMBRADO, INTERRUPTORES, TOMACORRIENTES Y FUERZA</b>		
5.1.1	<b>SALIDAS</b>	-	-
5.1.1.1	<b>SALIDAS PARA ALUMBRADO</b>	-	-
5.1.1.1.1	SALIDA PARA ALUMBRADO EMPOTRADO EN TECHO	und	54
5.1.1.1.2	SALIDA PARA ALUMBRADO DE EMERGENCIA EMPOTRADO EN PARED	und	7
5.1.1.2	<b>SALIDAS PARA INTERRUPTORES</b>	-	-
5.1.1.2.1	SALIDA PARA INTERRUPTOR SIMPLE	und	15
5.1.1.2.2	SALIDA P/INTERRUPTOR DOBLE	und	1
5.1.1.3	<b>SALIDAS PARA TOMACORRIENTES</b>	-	-
5.1.1.3.1	SALIDA PARA TOMACORRIENTE DOBLE TIPO SCHUKO + TRES EN LINEA C/ LINEA A TIERRA EN PARED	und	26
5.1.1.3.2	SALIDA PARA TOMACORRIENTE DOBLE TIPO SCHUKO + TRES EN LINEA C/ LINEA A TIERRA EN TECHO	und	2
5.1.1.3.3	SALIDA PARA TOMACORRIENTE IDROBOX DOBLE SCHUKO + TRES EN LINEA C/ LINEA A TIERRA A PRUEBA DE AGUA	und	2
5.1.2	<b>CANALIZACIONES, CONDUCTOS O TUBERIAS</b>	-	-
5.1.2.1	<b>TUBERIAS</b>	-	-
5.1.2.1.1	TUBERIA PVC-P 20mm	m	184.29
5.1.2.1.2	TUBERIA PARA CABLE DE PUESTA A TIERRA PVC-P 20mm	m	29.74
5.1.2.2	<b>CAJAS DE PASE</b>	-	-
5.1.2.2.1	CAJA DE OCTOGONAL F°G°100x50mm C/TAPA	und	12
5.1.3	<b>CONDUCTORES Y CABLES DE ENERGIA</b>	-	-
5.1.3.1	<b>CABLES</b>	-	-
5.1.3.1.1	CABLE PARA ALIMENTADOR N2XOH DE 2-1x6mm2	m	399.75
5.1.3.1.2	CABLE ELECTRICO 2.5 mm2 NH-80	m	552.87
5.1.3.1.3	CABLE PARA TIERRA NH-80 DE 4mm2(T)-COLOR AMARILLO Y VERDE	m	59.47
5.1.4	<b>TABLEROS PRINCIPALES</b>	-	-
5.1.4.1	<b>TABLEROS SECUNDARIOS Y SUB TABLEROS</b>	-	-
5.1.4.1.1	<b>TABLEROS DE DISTRIBUCION</b>	-	-
5.1.4.1.1.1	TABLERO DE DISTRIBUCION TD-1 DE 15 POLOS + 4 INT. DIFERENCIALES	und	1
5.1.4.1.1.2	TABLERO DE DISTRIBUCION TD-3 DE 15 POLOS + 4 INT. DIFERENCIALES	und	1
5.1.4.1.1.3	TABLERO DE DISTRIBUCION TD-2 DE 15 POLOS + 4 INT. DIFERENCIALES	und	1
5.2	<b>SISTEMAS PUESTA A TIERRA</b>		
5.2.1	<b>INSTALACION DE PUESTA A TIERRA</b>	-	-
5.2.1.1	<b>INSTALACION DE PUESTA A TIERRA Y ACCESORIOS</b>	-	-
5.2.1.1.1	PUESTA A TIERRA PARA TABLEROS DE DISTRIBUCION MENOR A 25 OHM	und	3
5.3	<b>ARTEFACTOS DE ALUMBRADO</b>		
5.3.1	<b>LUMINARIAS</b>	-	-
5.3.1.1	<b>LUMINARIAS Y LAMPARAS</b>	-	-
5.3.1.1.1	LUMINARIA LED TIPO PANEL 30W, PARA EMPOTRAR DE 0.60x0.60x0.15 3468 lm/CRI ≥ 80/FP≥ 0.90/VIDA UTIL ≥ 50000 HORAS/ ≥5500K	und	22
5.3.1.1.2	LUMINARIA LED TIPO PLAFON 22W . PARA ADOSAR/EMPOTRAR DE Ø125mm.DE 1451lm/CRI ≥ 80/FP≥0.90/VIDA UTIL ≥ 50000 HORAS/≥4000K INCLUYE ADAPTADO CON MARCO DE ALUMINIO.	und	6

Item	Descripción	Unid.	Cantidad
5.3.1.1.3	LUMINARIA LED TIPO PANEL 30W, PARA ADOSAR/EMPOTRAR DE 1.20x0.30x0.15 3499 lm/CRI ≥ 80/FP≥ 0.90/VIDA UTIL ≥ 50000 HORAS/ ≥5500K	und	21
5.3.2	<a href="#">LUMINARIAS DE EMERGENCIA</a>	-	-
5.3.2.1	<a href="#">LUMINARIAS DE EMERGENCIA</a>	-	-
5.3.2.1.1	LUZ DE EMERGENCIA TIPO VISION LED 2x9W, 691 lm, 5700K, CON AUTONOMIA DE 1 H	und	8
5.3.2.1.2	SEÑALÉTICA DE SALIDA 35.5 X 22 CM ILUMINADA	und	8
5.4	<b>VARIOS</b>		
5.4.1	<a href="#">MOVIMIENTO DE TIERRAS Y PROTECCION DE CONDUCTORES</a>	-	-
5.4.1.1	<a href="#">MOVIMIENTO DE TIERRAS</a>	-	-
5.4.1.1.1	EXCAVACION MANUAL DE ZANJAS	m³	54.33
5.4.1.1.2	RELLENO Y COMPACTADO MANUAL CON MATERIAL PROPIO	m³	50.73
5.4.1.1.3	ACARREO DE MATERIAL EXCEDENTE D=50M	m³	4.68
5.4.2	<a href="#">PRUEBAS</a>	-	-
5.4.2.1	<a href="#">PRUEBAS ELECTRICAS</a>	-	-
5.4.2.1.1	PRUEBAS DE CONTINUIDAD Y RESISTENCIA DE AISLAMIENTO	gbl	3
5.4.2.1.2	PRUEBA DE RESISTENCIA DE PUESTA A TIERRA	gbl	3
5.4.2.1.3	PRUEBA DE ILUMINACION	gbl	3
5.4.2.1.4	PUESTA EN SERVICIO	gbl	3



## 1.7 VALOR REFERENCIAL

El costo de la ejecución de la obra, asciende a la suma de **S/. 992,141.50** (Novecientos Noventa y Dos Mil Ciento Cuarenta y Uno con 50/100 soles), incluye Costo Directo, Gastos Generales, Utilidad, Impuesto General a las Ventas, según el siguiente.

## 1.8 DISPONIBILIDAD DE TERRENO

El terreno se encuentra disponible, puesto que es una obra que se ejecutará en terreno que cuenta con todos los permisos otorgados en el expediente técnico aprobado desde su inicio hasta su terminación, según documento adjunto.

## 1.9 NORMAS REGLAMENTARIAS

Ley Nº 32185 Ley de Presupuesto en el Sector Publico para el año fiscal 2025

Ley Nº 32186 Ley de Equilibrio Financiero del Presupuesto del Sector Publico para el Año Fiscal 2025.

Texto Único Ordenado de la Ley Nº 30225, Ley de Contrataciones del Estado, aprobado por Decreto Supremo Nº 082-2019-EF.

Decreto Supremo Nº 344-2018-EF, y modificatorias, Reglamento de la Ley de Contrataciones del Estado.

Texto Único Ordenado de la Ley Nº 27444, Ley del Procedimiento Administrativo General, aprobado mediante Decreto Supremo Nº 004-2019-JUS.

Ley Nº 27806, Ley de Transparencia y de Acceso a la Información Pública

Ley Nº 29783, Seguridad y Salud en el trabajo.

Código Civil.

Decreto Supremo Nº 011-79-VC.

Directivas emitidas por el OSCE.

## 1.10 SISTEMA DE CONTRATACIÓN

El presente procedimiento se rige por el sistema de contratación a suma alzada.

### 1.11 FUENTE DE FINANCIAMIENTO

La fuente de financiamiento de la inversión es Recursos Ordinarios.

### 1.12 PLAZO DE EJECUCION

El plazo de ejecución física de obra es de Noventa y Tres (93) días calendarios y se contabilizará desde el día siguiente que se dé cumplimiento a las siguientes condiciones:

- a) Que la Entidad notifique al contratista quién es el inspector o el supervisor, según corresponda;
- b) Que la Entidad haya hecho entrega total o parcial del terreno o lugar donde se ejecuta la obra, según corresponda;
- c) Que la Entidad provea el calendario de entrega de los materiales e insumos que, de acuerdo con las bases, hubiera asumido como obligación;
- d) Que la Entidad haya hecho entrega del Expediente Técnico de Obra completo, en caso este haya sido modificado con ocasión de la absolución de consultas y observaciones;
- e) Que la Entidad haya otorgado al contratista el adelanto directo, en las condiciones y oportunidad establecidas en el artículo 181, siempre y cuando se haya establecido en las bases del Procedimiento de Selección.

### 1.13 TRIBUTOS LICENCIAS Y OTRAS OBLIGACIONES

Serán de cargo del Contratista todos los tributos, contribuciones, gravámenes que le corresponden de acuerdo a Ley. Toda responsabilidad de carácter laboral y por el pago de aportaciones sociales es exclusivamente del contratista, autorizaciones, permisos y similares para la ejecución de obra de ser el caso.



### INDEMNIZACIONES

Es obligación y responsabilidad del Contratista, atender los juicios, reclamos, demandas o acciones imputables a él o a su personal directa e indirectamente por actividades ilícitas, daños, pérdidas, accidentes, lesiones o muertes, producidos dentro de la obra y/o áreas aledañas de su influencia, como consecuencia de la ejecución de trabajos o negligencia. Es obligación y responsabilidad del Contratista, de ejecutar cualquier obra que sea necesario para evitar y prevenir accidentes por parte la población beneficiaria del proyecto y demás terceros.

### 1.15 PLAZO DE RESPONSABILIDAD

De acuerdo a lo dispuesto en los artículos 40 de la ley de contrataciones del Estado y 173 de su Reglamento, queda claramente establecido que el hecho de haber recepcionado la obra no exonera al contratista de sus responsabilidades. Por lo que, para la presente obra, se establece el plazo de responsabilidad para el CONTRATISTA máximo de Siete (07) años, contado a partir de la conformidad de la recepción de la obra.

### 1.16 FORMA DE PAGO

La forma de pago se hará previa valorización del avance de obra con la aprobación o conformidad de la supervisión o del inspector. El contratista consignará al supervisor o inspector todos los trabajos ejecutados, de acuerdo a las cantidades establecidas en las mediciones. El supervisor presentará las valorizaciones dentro del plazo de los cinco (05) días contados a partir del primer día hábil del mes siguiente a la ejecución de los trabajos en tres (03) ejemplares en físico y digital (editable y escaneado); el digital escaneado contemplará todas las firmas de los responsables de la Ejecución (Contratista (representante legal o común), Supervisión (representante legal o común de ser el caso), Residente, jefe de Supervisión de ser el caso).

El contenido de la valorización de Ejecución de Obra, será otorgada por la Sub Gerencia de Desarrollo Urbano - Rural de la Municipalidad Distrital de Sacanche; por lo cual la Supervisión antes de emitir su conformidad de la valorización de Ejecución de Obra, deberá verificar que dicha documentación este acorde a lo requerido por la Entidad.

Dicha documentación se debe presentar en mesa de partes de la Entidad, sito en Calle Miguel Grau N° 320 – Frente a la Plaza de Armas, distrito de Sacanche, provincia de Huallaga, departamento de San Martín.

#### **Área que brindará la conformidad**

Se efectuará a través de Sub Gerencia de Desarrollo Urbano - Rural. Asimismo, toda la documentación presentada deberá estar acorde a lo requerido por dicha Área.

#### **DOCUMENTOS PARA EL PAGO**

- La Valorización Mensual de Obra y el Comprobante de pago (factura)
- El informe del Inspector o Supervisor aprobando la Valorización presentada
- Conformidad por parte de la Sub Gerencia de Desarrollo Urbano - Rural

#### **1.17 DAÑOS A TERCEROS**

Constituye responsabilidad del Contratista el asumir los costos de reparación de los daños, en caso ocasionen a las redes eléctricas, agua, desagüe, teléfonos y demás a terceros a causa de los trabajos ejecutados de la Obra, sin perjuicio de que la Entidad o las empresas de servicio ejecuten los trabajos con cargo a las valorizaciones del Contratista y/o garantías de Fiel cumplimiento, de ser el caso.

#### **1.18 ADELANTOS**

##### **ADELANTO DIRECTO**

LA ENTIDAD otorgará un solo adelanto directo por el 10% del monto del contrato original. EL CONTRATISTA debe solicitar formalmente el desembolso del adelanto directo dentro de los ocho (8) días siguientes a la suscripción del contrato, puede solicitar formalmente la entrega del mismo, adjuntando a su solicitud la garantía y el comprobante de pago correspondiente, vencido dicho plazo no procede la solicitud.

La Entidad entrega el monto solicitado dentro de los siete (7) días contados a partir del día siguiente de recibida la mencionada documentación.

##### **ADELANTO DE MATERIALES O INSUMOS**

La Entidad otorgará adelantos para materiales o insumos por el 20% del monto del contrato original, conforme al calendario de adquisición de materiales o insumos presentado por el contratista.

La entrega de los adelantos se realizará en un plazo de siete (8) días calendarios previos a la fecha prevista en el calendario de adquisición de materiales o insumos para cada adquisición, con la finalidad que EL CONTRATISTA pueda disponer de los materiales o insumos en la oportunidad prevista en el calendario de avance de obra valorizado. Para tal efecto, EL CONTRATISTA debe solicitar la entrega del adelanto en un plazo de ocho (08) días calendario anterior al inicio del plazo antes mencionado, adjuntando a su solicitud la garantía por adelantos mediante Carta Fianza y el comprobante de pago respectivo. La Amortización de los adelantos se hará cumpliendo con lo estipulado en el art 183 del RLCE.



### 1.19 GARANTÍA POR ADELANTOS

La Entidad solo puede entregar los adelantos previstos en las bases y solicitadas por el contratista, contra la presentación de Carta Fianza o Póliza de Caución como garantía emitida por idéntico monto, conforme a lo establecido en el Art. 153 del RLCE aprobado mediante D.S 344-2018-EF y sus modificatorias.

Las cartas fianzas o Póliza de Caución deben ser incondicionales, solidarias, irrevocables y de realización automática en el país al solo requerimiento de la entidad, debiendo ser cartas fianza o pólizas de caución emitidas por entidades bajo la supervisión de la Superintendencia de Banca, Seguros y AFP que cuenten con clasificación de riesgo B o superior.

Asimismo, para su aceptación deberán observarse las disposiciones establecidas en el artículo 153 del Reglamento de la Ley de Contrataciones del Estado.

### 1.20 SUPERVISIÓN O INSPECCIÓN DE OBRA

La Municipalidad Distrital de Sacanche controlará los trabajos efectuados por el contratista a través del Supervisor o inspector de obra quien será el responsable de velar directa y permanentemente por la correcta ejecución de la obra y del cumplimiento del contrato, conforme a lo establecido en el Art. 186 del RLCE aprobado mediante D.S 344-2018-EF y sus modificatorias.

El Supervisor o inspector de obra tendrá la autoridad suficiente para ordenar el retiro de cualquier trabajador por incapacidad o incorrecciones que a su juicio perjudiquen la buena marcha de la obra, suspender los trabajos y rechazar u ordenar el retiro de los materiales o equipos por mala calidad o cuando no cumplan las especificaciones técnicas, para asegurar la calidad de la obra, y resolverá las interrogantes que puedan presentarse durante su ejecución.

La Supervisión, verificara que el personal que labora en la Ejecución de la Obra cuente con los EPPS indispensables para evitar riesgos en la obra; por lo cual está obligado a retirar a cualquier personal que no cuente con los implementos de seguridad en obra.

La Supervisión facilitara a la entidad el monitoreo constante, a fin de verificar el avance real de los trabajos.

### 1.21 CONSIDERACIONES ESPECÍFICAS OBLIGACIONES DE LA ENTIDAD

#### INICIO DE EJECUCION DE OBRA:

La ENTIDAD deberá cumplir con las condiciones establecidas en el numeral 176.1 del artículo 176 del Reglamento, dentro de los quince (15) días calendarios contados a partir del día siguiente de la suscripción del contrato.

#### DOCUMENTOS PARA LA EJECUCION DE OBRA:

La Entidad pondrá a disposición del Contratista el expediente técnico completo (editable y escaneado con las firmas de los profesionales), todo ello se entregará en medio magnético en CD (la entidad no entregará ningún físico, por lo cual es responsabilidad del contratista realizar su impresión respectiva).

#### OBLIGACIONES DEL CONTRATISTA

##### a) MATERIALES Y EQUIPOS

Todos los materiales y equipos destinados a la Obra, deberán cumplir con las características técnicas exigidas y se deberán someter a los ensayos necesarios para verificar sus características.

Se podrán aceptar otras propiedades o calidades especificadas y/o normas que sean similares o equivalentes mientras que se ajusten a





especificaciones y/o normas reconocidas, que aseguren una calidad igual o superior a la indicada y siempre que el Contratista aporte la documentación y demás elementos de juicio que permitan evaluar el cumplimiento de las exigencias establecidas en las Bases y que los cambios propuestos no alteren las especificaciones técnicas de la obra, siempre que este represente una ventaja técnica y económica que lo justifique.

La ENTIDAD tiene la potestad de rechazar la lista de materiales propuesta por el Contratista, si éstos no concuerdan con lo requerido.

Correrán por cuenta del Contratista las muestras de materiales requeridos por el Supervisor o Inspector.

Asimismo, correrán por cuenta del Contratista los ensayos necesarios para verificar la calidad de los materiales y las pruebas de los equipos.

La aprobación de los materiales y/o de los equipos por el Supervisor o Inspector no libera al Contratista de su responsabilidad sobre la calidad de los materiales y/o equipos.

Todos los equipos y maquinarias necesarios para la ejecución satisfactoria de los trabajos realizar, deberán llevarse a obra en forma oportuna y no podrán retirarse de la misma salvo autorización escrita del supervisor o Inspector, que no podrá negarla sin justa razón.

Las pérdidas o daños causados a los equipos y maquinarias durante la ejecución de la obra, corren por cuenta del contratista.

Si el supervisor o Inspector demuestra que los equipos, maquinarias y herramientas y andamiajes son insuficientes o inapropiados para asegurar la calidad de la obra y el cumplimiento de los plazos, el contratista está obligado a efectuar enmiendas necesarias por su cuenta y costo.

La relación de equipo mínimo será conforme al siguiente detalle:

N°	DESCRIPCION	CANTIDAD
1	VIBRADOR DE CONCRETO 4 HP	01
2	MEZCLADORA DE CONCRETO 18 HP - 11-12p3	01
3	COMPACTADOR VIBR. TIPO PLANCHA 5.8 HP	01
4	MARTILLO NEUMATICO 24 KG C/CINCEL-ACCS	01
5	EQUIPO DE BOMBEO 12HP 4"	01
6	ANDAMIO METAL 3 CUERPOS	01

Todos estos equipos, maquinarias, herramientas e instrumentos serán puestos a disposición de la obra en óptimas condiciones de operación.

La lista arriba indicada, no es limitativa, comprometiéndose por la presente a incrementarla y/o optimizarla, en caso de que el avance de la obra así lo requiera, sin que ello represente pago adicional alguno.

Su acreditación se realizará de acuerdo a lo señalado en los Requisitos de Calificación.

#### **b) DEL PLANTEL PROFESIONAL**

El Contratista deberá indicar los nombres de los profesionales que serán

los responsables de la dirección de la obra, la que deberá estar siempre a cargo de una persona responsable (Ingeniero Residente).

El Contratista empleará obligatoriamente a los Profesionales propuestos para la Dirección Técnica de la Obra, salvo que la Supervisión o Inspección solicite su sustitución.

El Contratista deberá emplear personal técnico calificado, obreros especializados y demás personal necesario para la correcta ejecución de los trabajos.

El Contratista tiene la obligación de reemplazar el personal no competente o no satisfactorio, de acuerdo a las órdenes del Supervisor o Inspector.

El Contratista tiene la obligación de suministrar a los trabajadores las condiciones más adecuadas de salubridad e higiene, así como dar el debido cumplimiento a lo dispuesto en el Decreto Supremo N° 001-98-TR, y sus normas complementarias y modificatorias.

El Contratista tiene la obligación de velar por la seguridad de los trabajadores durante la ejecución de todos y cada uno de los trabajos brindando el equipo y material necesario para tal efecto.

El Contratista deberá suministrar en los intervalos que prescriba el Supervisor o la Entidad, la nómina detallada de todo el personal superior y de los obreros que están empleados a la fecha del Informe.

Se deberá presentar un cuadro de actividades programadas para la correcta ejecución de la obra, firmada por el residente propuesto.

El Contratista no podrá modificar el listado de personal profesional designado a la obra y consignado en su propuesta a la firma de contrato sin el consentimiento previo y por escrito de la Entidad.

El personal propuesto debe cumplir con la formación académica y experiencia mínima de la siguiente manera:

Plantel Profesional Clave		
Cargo	Profesión	Experiencia
Residente de obra	Ingeniero Civil y/o Arquitecto Titulado, Colegiado y Habilitado	Experiencia mínima de tres (3) años, como Residente, Jefe de Supervisión o Supervisor, en obras de edificación educativa del Nivel Primario y/o Secundario, que se computa desde la colegiatura.

La colegiatura y habilitación de los profesionales será obligatorio su presentación para el inicio de su participación efectiva en la ejecución de la obra.

#### c) LEYES, NORMAS Y ORDENANZAS

El Contratista debe conocer y cumplir estrictamente:

- ✓ Todas las leyes, reglamentos y ordenanzas que, en cualquier forma,





estén

Relacionadas con la ejecución de los trabajos.

En caso de existir divergencias entre estas los TDR y dichas leyes, normas o reglamentos, es obligación del Contratista poner en conocimiento del Supervisor o Inspector esta situación previa a la realización de los trabajos a fin de que éste determine la acción a seguir.

- ✓ Todas las normas técnicas y prescripciones de los presentes documentos referentes a materiales y trabajos. Los daños y/o problemas causados por infracciones a este punto corren por cuenta del Contratista y deberán ser reparados por éste sin derecho a pago alguno.

El Contratista tendrá a su cargo la confección de toda la documentación que fuera necesaria y su tramitación respectiva ante los entes que pudieran tener jurisdicción sobre el sitio de obra.

- ✓ Todas las normas laborales y las de seguridad e higiene ocupacional.



**d) SEGURIDAD Y SALUD**

El Contratista está obligado a tomar todas las medidas de seguridad necesarias para evitar peligros contra la integridad, la vida y la propiedad de las personas, instituciones o firmas durante la realización de la IOARR. En este sentido deberá dotar a su personal, de los equipos y herramientas pertinentes para la realización de todos los trabajos, quedando terminantemente prohibido la realización de trabajos en circuitos energizados para ello se deberá presentar una declaración jurada obligatoria en la oferta donde el postor indique que contará con implementos de seguridad según NTP – G.050.

El incidente o accidente resultante de la inobservancia de esta obligación, correrá únicamente por cuenta del Contratista.

El Contratista está obligado a hacer notar a la ENTIDAD, por escrito e inmediatamente, cuando se haya dado una orden que va contra las medidas de seguridad, a fin de tomar conocimiento, lo cual no lo exime de asumir la responsabilidad exclusiva por cualquier resultado dañoso.

**e) ERRORES O CONTRADICCIONES**

El Contratista debe hacer notar a la ENTIDAD cualquier error o contradicción en los documentos, poniéndolo de inmediato en conocimiento del Supervisor o Inspector.

**f) LIMPIEZA GENERAL Y RETIRO DE OBRAS PROVISIONALES**

Cuando la obra se haya terminado, todas las instalaciones provisionales, depósitos y ambientes construidos deberán ser removidos y/o restablecidos a su forma original para adquirir un aspecto limpio, debiendo el Contratista efectuar dichos trabajos con cargo a sus gastos generales.

**g) CONSERVACION DEL MEDIO AMBIENTE**

El Contratista deberá identificar y utilizar a su costo, botaderos autorizados para colocar los residuos de materiales que por efecto de la obra se genere, evitando en lo posible el impacto negativo con el medio ambiente.

El Contratista tiene la obligación de velar por la conservación del Medio Ambiente, para lo cual deberá cumplir con todas las provisiones consideradas en el Estudio de Impacto Ambiental.

El Contratista deberá asumir su responsabilidad por las infracciones que pudiera cometer, contra la legislación relacionada con la preservación del medio ambiente.

#### 1.22 PERFIL DEL PROVEEDOR

- Persona natural o jurídica que cuente con RNP de ejecutor de obras.
- No este inhabilitado ni impedido para contratar con el estado.
- Se encuentre en estado ACTIVO y HABIDO ante SUNAT objeto de la convocatoria.
- Deberá contar con el equipamiento y plantel profesional mínimo requerido para la ejecución de la obra.



#### DE LA EXPERIENCIA EN LA ESPECIALIDAD DEL EJECUTOR DE OBRA

El postor debe acreditar un monto facturado acumulado equivalente a una (01) vez el valor referencial de la contratación, en la ejecución de obras similares, durante los 10 años anteriores a la fecha de la presentación de ofertas que se computarán desde la suscripción del acta de recepción de obra.

Se considerará obras similares a: Mejoramiento y/o Renovación y/o Ampliación o la combinación de algunos de los términos anteriores de obras públicas en edificaciones de Instituciones Educativas de Nivel Secundaria.

#### 1.24 CONDICIONES DE LOS CONSORCIOS

De conformidad con el numeral 49.5 del artículo 49 del Reglamento se establece lo siguiente:

- El número máximo de consorciados es de dos Integrantes
- El porcentaje mínimo de participación de cada consorciado es de 40 por ciento.
- El porcentaje mínimo de participación en la ejecución del contrato, para el integrante del consorcio que acredite mayor experiencia, es de 50 por ciento.

#### 1.25 PENALIDADES POR MORA

En el caso de retraso injustificado en la ejecución de la obra, objeto del contrato, la entidad le aplicará al contratista una penalidad por cada día de atraso, hasta por un monto máximo equivalente al diez por ciento (10%) del monto contractual. Esta penalidad será deducida de los pagos a cuenta, del pago final o en la liquidación final; o si fuese necesario se cobrará del monto resultante de la ejecución de la garantía de fiel cumplimiento.

La penalidad se aplicará de acuerdo a lo estipulado en el artículo 161 y 162 del RLCE aprobado mediante D.S 344-2018-EF y sus modificatorias.

Nota: Dicha penalidad se aplicará siempre y cuando el CONTRATISTA no culmine la ejecución de la obra dentro del plazo contractual, para los incumplimientos del contratista dentro del plazo contractual, se aplicará las OTRAS PENALIDADES.

#### 1.26 OTRAS PENALIDADES

Según lo previsto en los artículos 163 del Reglamento, se pueden establecer otras penalidades, distintas al retraso o mora, las cuales deben ser objetivas, razonables, congruentes y proporcionales con el objeto de la contratación:

<b>Otras penalidades</b>			
<b>Nº</b>	<b>Supuestos de aplicación de penalidad</b>	<b>Forma de cálculo</b>	<b>Procedimiento</b>
1	Cuando el personal acreditado permanece menos de sesenta (60) días desde el inicio de su participación en la ejecución del contrato o del íntegro del plazo de ejecución, si este es menor a los sesenta (60) días, de conformidad con las disposiciones establecidas en el art. 190 del RLCE aprobado mediante D.S 344-2018-EF y sus modificatorias.	0.5 UIT por cada día de ausencia del personal en obra en el plazo previsto.	Según informe del Supervisor y Coordinador de Obra (designado por el área usuaria).
2	En caso el contratista incumpla con su obligación de ejecutar la prestación con el personal acreditado o debidamente sustituido.	0.5 UIT por cada día de ausencia del personal en obra.	Según informe del Supervisor y Coordinador de Obra (designado por el área usuaria)
3	Cuando el contratista no cuente con los dispositivos de seguridad en la obra, además de las señalizaciones solicitadas por la entidad.	Uno por mil (1/1000) del monto contractual por cada día de incumplimiento.	Según informe del Supervisor y Coordinador de Obra (designado por el área usuaria).
4	Cuando el contratista utilice materiales en obra sin autorización del supervisor o inspector de obra.	Dos por mil (2/1000) del monto contractual por cada material no autorizado.	Según informe del Supervisor y Coordinador de Obra (designado por el área usuaria)
5	Cuando el contratista no cumpla en dotar a su personal los elementos de seguridad –EPP.	Dos por mil (2/1000) del monto contractual por cada día de incumplimiento.	Según informe del Supervisor y Coordinador de Obra (designado por el área usuaria)
6	Cuando el contratista no coloque el cartel de obra dentro de los 5 días calendarios del inicio del plazo contractual de la obra.	Uno por mil (1/1000) del monto contractual por cada día de atraso.	Según informe del Supervisor y Coordinador de Obra (designado por el área usuaria)
7	Cuando el Ingeniero Residente de Obra no se encuentre en forma permanente en la obra.	Uno por mil (1/1000) del monto contractual por cada día de ausencia notada por el supervisor o Inspector de obra.	Según informe del Supervisor y Coordinador de Obra (designado por el área usuaria)
8	Cuando el contratista no cumpla con presentar la actualización del programa de ejecución de obra, calendario valorizado de avance de obra y calendario de adquisición de materiales, adecuados a la fecha de inicio del plazo contractual en un plazo de 03 días calendarios contados a partir del día siguiente de firmada el acta de inicio del plazo contractual o reinicio (en caso de suspensión).	Uno por mil (1/1000) del monto contractual por cada día de incumplimiento.	Según informe del Supervisor y Coordinador de Obra (designado por el área usuaria)



9	Cuando el contratista no presente a la supervisión la revisión del expediente técnico dentro de los plazos establecidos en el art. 177 del RLCE aprobado mediante D.S 344-2018-EF y sus modificatorias.	Uno por mil (2/1000) del monto contractual por cada día de incumplimiento.	Según informe del Supervisor y Coordinador de Obra (designado por el área usuaria)
10	Cuando el contratista no cuente en obra con los equipos declarados o estos no estén operativos al 100%.	Dos por mil (2/1000) del monto contractual por cada día de incumplimiento.	Según informe del Supervisor y Coordinador de Obra (designado por el área usuaria)
11	Cuando el Contratista incumpla con las normas laborales y/o de seguridad y salud en el trabajo	Uno por mil (2/1000) del monto contractual por cada día de incumplimiento.	Según informe del Supervisor y Coordinador de Obra (designado por el área usuaria).
12	Cuando el contratista de manera injustificada, no asista con sus especialistas a reuniones convocados por la Entidad.	0.25 UIT por cada evento.	Según informe del Supervisor y Coordinador de Obra (designado por el área usuaria).
13	Cuando el contratista no presenta las valorizaciones de acuerdo al esquema requerido por área usuaria y dentro de los plazos establecidos el art. 194 del RLCE aprobado mediante D.S 344-2018-EF y sus modificatorias.	3.5% de 1 UIT por cada día de incumplimiento.	Según informe del Supervisor y Coordinador de Obra (designado por el área usuaria)
14	Cuando el contratista no presente la liquidación dentro de los plazos establecidos en el art. 209 del RLCE aprobado mediante D.S 344-2018-EF y sus modificatorias.	(03) tres veces de una (01) UIT (para pagos de la elaboración de la liquidación del contrato)	Según informe del Supervisor y Coordinador de Obra (designado por el área usuaria)
15	Cuando en el Cuaderno de Obra Digital, la fecha del Asiento (Descripción de la Ocurrencia) y la fecha del registro (en la plataforma del cuaderno digital) no coincidan	2.5% de 1 UIT por cada evento.	Según informe del Supervisor y Coordinador de Obra (designado por el área usuaria)

Nota: la entidad no aceptará cuestionamientos de las otras penalidades, en caso de incumplimiento, por lo cual, el contratista está obligado a cumplir estrictamente las condiciones contractuales.

### 1.27 RESOLUCION DEL CONTRATO

De conformidad con lo establecido en el Art. 164 del reglamento de la ley de contrataciones del estado aprobado mediante D.S 344-2018-EF y sus modificatorias, ampliatorias y complementarias, la entidad, resolverá el contrato, con el CONTRATISTA, siempre y cuando llegue a acumular el monto máximo de las penalidades, que corresponde al 10% del monto contractual, ello basándose en los argumentos que sustenten la penalidad, cuyo accionar estará a cargo del supervisor, coordinador de obra y el área usuaria.

Cabe señalar, que, para efectuar el procedimiento de la resolución del contrato, la entidad, deberá regirse bajo los lineamientos contemplados en el Art. 165 y 166 del



RLCE, aprobado mediante D.S 344-2018-EF y sus modificatorias, ampliatorias y complementarias.

### 1.28 DE LA SUBCONTRATACIÓN

De acuerdo a lo indicado en el artículo 147 del Reglamento de la Ley de Contrataciones – Ley Nº 30225, se indica que no está permitida la subcontratación en la presente obra.

### 1.29 TRABAJOS EN HORAS EXTRAORDINARIAS

Cuando por distintas circunstancias sea necesario efectuar tareas fuera de la jornada normal de trabajo o en días feriados el Contratista deberá solicitar autorización al Supervisor o Inspector con cuarenta y ocho (48) horas de anticipación a la iniciación de las mismas, tiempo del cual dispondrá el Supervisor o Inspector lo necesario para su control.

En los casos en que estas situaciones sean imprevistas o que exista peligro, el Contratista podrá realizar las tareas imprescindibles en horas extraordinarias, pero deberá comunicarlo al Supervisor o Inspector inmediatamente antes de su iniciación.

En cada caso el Supervisor o Inspector procederá a dejar constancia en el Cuaderno de Obra de la situación y de su autorización o denegación según corresponda, para la ejecución de las horas extraordinarias.

En todos los casos, salvo los que tuvieran origen en orden expresa de la ENTIDAD, correrán por cuenta del Contratista los recargos de jornales por horas extraordinarias de su personal.

### 1.30 ACCIDENTES

El Contratista proveerá, en el lugar de la obra, de todo el equipo y servicio que fuera necesario para proporcionar primeros auxilios al personal accidentado como consecuencia de la ejecución de la obra. Dentro de las veinticuatro (24) horas, después de ocurrido un accidente o de otro acontecimiento, del que resultara o que pudieran resultar daños a persona o propiedades de terceros y que fueran consecuencia de alguna acción u omisión del Contratista o cualquiera de sus empleados, durante la ejecución del trabajo bajo el Contrato, el Contratista deberá enviar un informe escrito de tal accidente o acontecimiento a la ENTIDAD por medio del Supervisor o Inspector describiendo los hechos en forma precisa y completa para conocimiento, lo cual no exime al Contratista de ser exclusivo responsable de los daños personales o materiales que se ocasionen.

Asimismo, el Contratista deberá remitir inmediatamente a la ENTIDAD por medio del Supervisor o Inspector, copias de cualquier comparendo, citación, notificación y otro documento oficial recibido por el Contratista en relación con cualquier causa y con cualquier acto, que fuera consecuencia de la ejecución de la obra contratada para conocimiento, lo cual no exime al Contratista de ser exclusivo responsable de las sanciones que se pudieran derivar de su incumplimiento.

Nada de lo aquí incluido, eximirá al Contratista de la formulación de los informes oficiales sobre los accidentes, que sean requeridos por la ENTIDAD o por cualquier otra Autoridad competente.

### 1.31 PROGRAMA DE TRABAJOS

Dentro de los dos (2) días siguientes al inicio de obra, el Contratista deberá presentar para consideración del Supervisor o Inspector, un programa detallado de suministro de equipos y materiales ajustado a las fechas calendario de iniciación y terminación contractual de la obra, en el que se muestre el orden en que se ha de proceder a la ejecución de los diferentes trabajos, guardando equivalencia con relación al programa presentado con su propuesta.





Este programa de trabajos deberá ser elaborado utilizando el Método del Camino Crítico (CPM), el Método PERT o cualquier otro sistema similar que sea satisfactorio al Supervisor o Inspector.

El diagrama de barras de GANTT no se considerará suficiente para cumplir el requisito establecido en este numeral.

Adicionalmente, el Contratista presentará una curva de avance y un cronograma de desembolsos basado en los montos estimados de facturación mensual de acuerdo a su programación.

Al actualizar su programa de trabajo y/o cronograma, el Contratista deberá tomar en cuenta las restricciones originadas por caso fortuito o de fuerza mayor.

El Contratista estará obligado a presentar la reprogramación de sus trabajos toda vez que le sea aprobada una prórroga justificada del plazo de ejecución de la obra o cuando el Supervisor o Inspector lo requiera como consecuencia del atraso en el cumplimiento del cronograma vigente, estando el nuevo programa de trabajos sujeto a la revisión y aprobación del Supervisor o Inspector.



La presentación del programa de trabajos y su aprobación por el Supervisor o Inspector, no eximirán al Contratista de ninguna de las obligaciones y responsabilidades emergentes del Contrato.

#### **CALIDAD TÉCNICA**

El Supervisor o Inspector tendrá el derecho, cada vez que lo considere necesario, a realizar las pruebas o ensayos de los materiales, estructuras o equipos, previstos o no en las Especificaciones Técnicas.

En el caso que los materiales y equipos probados no cumplan con las Especificaciones Técnicas, el costo de las pruebas correrá a cargo del Contratista. Los resultados de cualquier prueba, ensayo y/o análisis realizados serán comunicados por escrito al Contratista, tan pronto como sea posible, a fin de que tome las medidas correctivas, de ser el caso.

Toda obra ejecutada bajo el Contrato, podrá ser rechazada por el Supervisor o por la Entidad debido a su inconformidad o defectos, en cualquier etapa de construcción.

Todo equipo suministrado y/o utilizado bajo el Contrato podrá estar sujeto a rechazo del Supervisor o la Entidad, debido a fallas en la calidad del trabajo o rendimiento insatisfactorio, no obstante, la aceptación previa.

Para garantizar una buena calidad técnica, es muy importante mantener relativamente los gastos generales, por ello a la presentación de ofertas económicas, este no puede ser reducido en más del 15% del costo Directo.

Toda obra, equipo o sus partes componentes que hayan sido rechazadas, deberán ser reparadas o reemplazadas por y a expensas del Contratista y deberán contar con la aprobación del Supervisor o Inspector.

El Contratista también será responsable de los costos de mano de obra, gastos varios, daños o pérdidas, ya sean directos o indirectos, que resulten del uso de materiales que el Supervisor o Inspector considere con defectos de fabricación o como resultado de un defectuoso manipuleo o instalación.

Cuando el Contratista ingrese materiales a la obra o utilice para la ejecución de la obra

materiales de menor calidad que los especificados en el Expediente Técnico, sin la autorización del Supervisor o Inspector será de aplicación la penalidad respectiva; asimismo, cuando el Contratista utilice para la ejecución de la obra materiales de menor calidad que los especificados en el Expediente Técnico, con autorización del Supervisor o Inspector, ambos serán solidariamente responsables por la reparación y los daños y perjuicios que ocasionen.

### 1.33 PAGO A LA SUPERVISION EN CASO DE ATRASO EN LA FINALIZACION DE LA OBRA

De acuerdo con lo indicado en el artículo 189° del Reglamento, en caso de atraso en la finalización de la obra por causas imputables al Contratista, con respecto a la fecha consignada en el calendario de avance de obra vigente, y considerando que dicho atraso producirá una extensión de los servicios de la supervisión, lo que genera un mayor costo, el Contratista asumirá el pago del monto equivalente al de los servicios indicados, lo que se hará efectivo deduciendo dicho monto de la liquidación de la obra.

### 1.34 CUADERNO DE OBRA

Se implementará el cuaderno de obra digital de acuerdo a la Directiva N° 009-2020-OSCE/CD "LINEAMIENTOS PARA EL USO DEL CUADERNO DE OBRA DIGITAL", aprobada por Resolución N° 100-2020-OSCE/PRE.



Al inicio de la Ejecución de la Obra se deberá adjuntar el Acta de inicio y el acta de entrega del terreno

El Cuaderno de Obra deberá ser llenado por el Residente y Supervisor diariamente por lo cual, en el asiento, la descripción de la ocurrencia y el registro en la plataforma del cuaderno deberán presentar la misma fecha.

### 1.35 DE LAS VALORIZACIONES

Es la cuantificación económica del avance físico en la ejecución de la obra, realizada en un período determinado.

Las valorizaciones tienen el carácter de pagos a cuenta y serán elaboradas el último día de cada mes, por el supervisor o Inspector y el contratista.

Las valorizaciones se formulan en función de los metrados ejecutados con los precios unitarios ofertados, agregando separadamente los montos proporcionales de gastos generales y utilidad ofertados por el contratista; a este monto se agrega, de ser el caso, el porcentaje correspondiente al Impuesto General a las Ventas.

El plazo máximo de aprobación por el supervisor o Inspector de las valorizaciones y su remisión a la Entidad para periodos mensuales es de cinco (5) días, contados a partir del primer día hábil del mes siguiente al de la valorización respectiva, y es cancelada por la Entidad en fecha no posterior al último día de tal mes, de acuerdo a lo establecido en el Art. 194 del reglamento de la ley de contrataciones del estado, aprobado mediante D.S 344-2018-EF y sus modificatorias.

Si surgieran discrepancias respecto de la formulación, aprobación o valorización de los metrados entre el contratista y el inspector o supervisor o la Entidad, según sea el caso, estas se resuelven en la liquidación del contrato, sin perjuicio del cobro de la parte no controvertida.

Las valorizaciones se presentan en mesa de partes de la Entidad, en los plazos establecidos en horario de oficina, en 02 originales y 01 copias en físico y digital (editable y escaneado donde se aprecie los sellos y firmados en todos sus folios por los responsables de la ejecución de la obra (residente, supervisor, representante legal o



común del contratista, representante legal o común de la supervisión). La misma que debe contener como mínimo la siguiente documentación:

- a) Carta del representante legal de la supervisión aprobando la valorización de ejecución de obra dirigido a la entidad
- b) Informe de jefe de supervisión dirigido al representante legal aprobando la valorización de ejecución de obra
- c) Carta del representante legal del contratista dirigido a la supervisión haciendo entrega de la valorización de ejecución de obra.
- d) Certificado presupuestal y/o disponibilidad presupuestal.
- e) Solicitud de Pago y Factura del Contratista
- f) Ficha Técnica.
- g) Informe Técnico del Residente dirigido al representante legal de la contratista sustentando la valorización de ejecución de obra.
- h) Memoria descriptiva valorizada.
- i) Valorización mensual de ejecución de obra.
- j) Resumen de valorización de ejecución de obra.
- k) Reintegro por valorización.
- l) Amortización de adelanto directo y de materiales (de existir)
- m) Deducción que no corresponde por adelanto directo y materiales (de existir)
- n) Formulas polinómicas de reajustes (índices unificados para la construcción del mes de la valorización)
- o) Reporte de pagos efectuados al contratista.
- p) Control de metrados ejecutados.
- q) Sustento de metrados ejecutados (de las partidas ejecutadas considerando los porcentajes de avance en función a lo indicado en el expediente técnico, tener en cuenta que es un sustento muy diferente a lo establecido en el expediente. Técnico)
- r) calendario de avance de obra valorizado (presentado al inicio de plazo contractual)
- s) Calendario de avance de obra valorizado actualizado (de corresponder, suscitado por causales de suspensión o ampliaciones de plazo)
- t) Programación de ejecución de obra PERT CPM y diagrama GANTT (presentado al inicio de plazo contractual)
- u) Programación de ejecución de obra PERT CPM y diagrama (de corresponder, suscitado por causales de suspensión o ampliaciones de plazo)
- v) Curva "S" y control de valorizaciones, ejecutadas vs reprogramadas.
- w) Copia de cuaderno de obra del periodo valorizado.
- x) Copia de protocolos de calidad del periodo valorizado.
- y) Copia del seguro complementario contra riesgo del periodo valorizado.
- z) Copia del comprobante de pago de pago del mes anterior.
- aa) Panel fotográfico del proceso de construcción del mes valorizado (señalar descripción y fecha)
- bb) Documentación Legal
  - Resolución de aprobación del expediente técnico.
  - Resolución de aprobación de Ampliaciones de Plazo y Adicionales de Obra (de corresponder)
  - Copia de Contrato de Ejecución de Obra.
  - Copia de Contrato de Consorcio.
  - Copia de Cartas Fianzas Vigentes.
  - Copia de Acta de Entrega de Terreno, de Inicio de Obra, suspensión de plazo, reinicio de plazo contractual. etc.
  - Copia de Contrato del Residente y copia del certificado de habilidad vigente.
  - Copia del Certificado de Habilidad del Residente.
  - RNP de los consorciados.
  - Presentación de declaración de renta de 3era categoría y constancia de pago IGV (de corresponder)



cc) Documentación Complementaria.

- Copia de inscripción a la REMYPE, carta fianza de fiel cumplimiento, adelanto directo y materiales vigentes (de corresponder).
- Pago de Es Salud y AFP del mes anterior valorizado.
- Constancia de no adeudo a SENCICO.
- Pago de CONAFOVICER del periodo anterior.
- Copia de pagos de Obligaciones Sociales.
- Copia de Pólizas de Seguros.
- Copia de Control de Plan Covid-19

dd) Anexos (Documentos presentados a la entidad y/o supervisor durante la ejecución de la obra hasta la fecha de la valorización).

NOTA: en caso la valorización de ejecución de obra presentada por el contratista a la supervisión y ésta a la entidad, no esté acorde al esquema descrito, se efectuará su devolución, considerado aplicar penalidad de acuerdo a la descrito en otras penalidades.

### 1.36 DE LOS REAJUSTES

Los reajustes se calculan conforme lo indicado en el numeral 38.3 del artículo 38 y el artículo 195 del Reglamento de Contrataciones del Estado; los mismos que serán considerados en la liquidación del contrato de ejecución de obra, por lo cual el Contratista y Supervisión no deberán considerar dichos cálculos en las valorizaciones de Ejecución de la Obra.

### 1.37 RECEPCIÓN DE OBRA

A la terminación de la obra o cuando se considere conveniente por la ENTIDAD y luego de una inspección conjunta entre representantes de la ENTIDAD, el Supervisor o Inspector y el Contratista, si no existen observaciones con relación a la calidad y terminación de la Obra y estén en funcionamiento todos los sistemas y equipos que la conforman, se procederá a la Recepción, suscribiéndose el Acta correspondiente, en la que se indicará claramente el estado final de la obra.

No se procederá a la recepción de la obra, si el contratista no ha presentado a la supervisión y ésta a la entidad, los planos de replanteo finales de la obra y la memoria descriptiva valorizada de todas las metas contractuales, por lo cual queda bajo su responsabilidad, llevar a cabo tales acciones a fin de evitar demorar en los actos de recepción.

No está permitida la recepción parcial de secciones terminadas de la obra, por lo que la entidad efectuará la recepción total de la obra de conformidad a lo dispuesto en los documentos técnico y económico del contrato.

Durante la recepción, el acta respectiva de recepción de obra u observaciones de ser el caso, será suscrita por la entidad, contratista (representante legal o común y residente) y supervisión (representante legal o común y jefe de supervisión).

Se procederá de acuerdo a lo establecido en el Art. 208 del Reglamento. - "Recepción de Obra y Plazos".

### 1.38 OBLIGACIONES AL TERMINO DE OBRA

EL CONTRATISTA al término de las obras y conjuntamente con el documento que solicita la recepción de la obra, deberá presentar al Supervisor o Inspector de la misma los siguientes documentos para su revisión, verificación y conformidad, para fines de la Recepción de la Obra:

- ✓ Planos de replanteo donde se hayan incorporado todas las modificaciones autorizadas a la obra para efectos que pueda ser verificado por el Comité de



- Recepción de la Obra.
- ✓ Pruebas de control de calidad.

Posteriormente al cumplimiento de lo señalado anteriormente, para efectos de la Liquidación de Obra, además de lo presentado en la valorización final, EL CONTRATISTA deberá entregar al Supervisor o Inspector el contenido mínimo, dentro de los plazos establecidos en el Art. 209 del RLCE Aprobado mediante D.S 344-2018-EF y sus modificatorias:

#### ASPECTO TECNICO

- 1.00 Ficha técnica
- 2.00 Resumen de pagos ejecutados
- 3.00 Liquidación final de cuentas del contrato de obra.
- 4.00 Calculo de reintegro
- 5.00 Calculo final del coeficiente de reajuste "k".
- 6.00 Calendario de avance mensual real de obra.
- 7.00 Cuadro de monto vigente de inversión.
- 8.00 Resumen de valorización pagadas
- 9.00 Cálculos de multas por atraso y otras penalidades
- 10.00 Reintegro autorizado que no corresponde por adelanto en efectivo
- 11.00 Memoria descriptiva valorizada
- 12.00 Fórmula Polinómica del Expediente Técnico y/o Adicionales
- 13.00 Resolución de designación de comité de recepción

#### ASPECTO FINANCIERO

- 14.00 Resolución de asignación presupuestal
- 15.00 Copia fedeatada de los comprobantes de pago
- 16.00 Facturas emitidas
- 17.00 Copia fedeatada de comprobantes de pago al seguro social
- 18.00 Copia fedeatada de las planillas de jornales al personal obrero.
- 19.00 Certificado de no adeudo a sencico y conafover
- 20.00 Declaración jurada de no adeudo al personal obrero y staff técnico

#### ETAPA DE EJECUCION

- 21.00 Resolución de aprobación de expediente técnico.
- 22.00 Copia de expediente técnico aprobado y visado por el área de estudios
- 23.00 Copia fedeatada de la resolución de adicionales y/o deductivos de obra
- 24.00 Expediente técnico de adicionales
- 25.00 Acta de entrega de terreno
- 26.00 Acta de inicio de obra.
- 27.00 Copia de informe de compatibilidad.
- 28.00 Expediente de aprobación de ampliación de plazo
- 29.00 Resolución de aprobación de ampliación de plazo
- 30.00 File valorizaciones de adicionales
- 31.00 File de valorizaciones de obra e informe mensual
- 32.00 Metrados post construcción
- 33.00 Planos de replanteo visados por el supervisor
- 34.00 Cuaderno de obra original
- 35.00 Panel fotográfico
- Certificados de ensayos y control de calidad y/o protocolos de pruebas
- 36.00 originales
- 37.00 Solicitud de recepción de obra
- Acta original de pliego de observaciones planteadas por el comité de
- 38.00 recepción de obra
- 39.00 Acta original de recepción de obra
- 40.00 Anexos

#### ETAPA DE SELECCION Y CONTRATO

- 41.00 Copia de proceso de selección, bases integradas



- 42.00 Copia de otorgamiento de la buena pro
- 43.00 Carta fianza de fiel cumplimiento vigente
- 44.00 Copia de contrato
- 45.00 Copia de contrato de residente
- 46.00 Certificado de habilidad profesional original del residente de obra
- 47.00 Resolución de designación del inspector de obra
- 48.00 Copia de contrato del supervisor de obra
- 49.00 Copia de carta fianza de garantía por adelanto directo
- 50.00 Copia de carta fianza de garantía por adelanto de materiales



**Nota:** el caso el contratista no presente la liquidación del contrato de ejecución dentro de los plazos establecidos en el Art. 209 del RLCE Aprobado mediante D.S 344-2018-EF y sus modificatorias, la entidad procede a actuar acorde a lo señalado en el numeral 209.3. donde a letra dice... En caso el contratista no presente la liquidación en el plazo previsto, la Entidad ordena al supervisor o inspector la elaboración de la liquidación debidamente sustentada en el plazo previsto en el numeral 209.1, siendo los gastos a cargo del contratista. La Entidad notifica la liquidación al contratista para que éste se pronuncie dentro de los quince (15) días siguientes, **el cargo al contratista al que se refiere el reglamento será calculado de acuerdo a lo precisado en las otras penalidades).**

### 1.39 IDENTIFICACIÓN Y ASIGNACIÓN DE RIESGOS

Para la contratación de obras, la planificación debe incluir la identificación y asignación de riesgos previsible de ocurrir durante la ejecución, así como las acciones y planes de intervención para reducirlos o mitigarlos, conforme a los formatos que apruebe el OSCE. El análisis de riesgos implica clasificarlos por niveles en función a: (i) su probabilidad de ocurrencia y (ii) su impacto en la ejecución de la obra.

### 1.40 REQUISITOS DE CALIFICACIÓN

A	CAPACIDAD TÉCNICA Y PROFESIONAL																					
A.1	EQUIPAMIENTO ESTRATÉGICO																					
	<p>Requisitos:</p> <table><tr><th>N°</th><th>DESCRIPCION</th><th>CANTIDAD</th></tr><tr><td>1</td><td>VIBRADOR DE CONCRETO 4 HP</td><td>01</td></tr><tr><td>2</td><td>MEZCLADORA DE CONCRETO 18 HP - 11-12p3</td><td>01</td></tr><tr><td>3</td><td>COMPACTADOR VIBR. TIPO PLANCHA 5.8 HP</td><td>01</td></tr><tr><td>4</td><td>MARTILLO NEUMATICO 24 KG C/CINCEL-ACCS</td><td>01</td></tr><tr><td>5</td><td>EQUIPO DE BOMBEO 12HP 4"</td><td>01</td></tr><tr><td>6</td><td>ANDAMIO METAL 3 CUERPOS</td><td>01</td></tr></table> <p>Acreditación: De conformidad con el numeral 49.3 del artículo 49 y el literal e) del numeral 139.1 del artículo 139 del Reglamento este requisito de calificación se acredita para la suscripción del contrato.</p> <div><p><b>Importante</b></p><p><i>No corresponde solicitar como equipamiento que el postor cuente con oficinas, locales u otros espacios físicos. Asimismo, no se puede requerir características, años de antigüedad y demás condiciones del equipamiento que no consten en el expediente técnico.</i></p></div>	N°	DESCRIPCION	CANTIDAD	1	VIBRADOR DE CONCRETO 4 HP	01	2	MEZCLADORA DE CONCRETO 18 HP - 11-12p3	01	3	COMPACTADOR VIBR. TIPO PLANCHA 5.8 HP	01	4	MARTILLO NEUMATICO 24 KG C/CINCEL-ACCS	01	5	EQUIPO DE BOMBEO 12HP 4"	01	6	ANDAMIO METAL 3 CUERPOS	01
N°	DESCRIPCION	CANTIDAD																				
1	VIBRADOR DE CONCRETO 4 HP	01																				
2	MEZCLADORA DE CONCRETO 18 HP - 11-12p3	01																				
3	COMPACTADOR VIBR. TIPO PLANCHA 5.8 HP	01																				
4	MARTILLO NEUMATICO 24 KG C/CINCEL-ACCS	01																				
5	EQUIPO DE BOMBEO 12HP 4"	01																				
6	ANDAMIO METAL 3 CUERPOS	01																				
A.2	CALIFICACIONES DEL PLANTEL PROFESIONAL CLAVE																					
	FORMACIÓN ACADÉMICA DEL PLANTEL PROFESIONAL CLAVE																					



Requisitos:

Cargo	Profesión
Residente de obra	Ingeniero Civil, Titulado, Colegiado y Habilitado

Acreditación:

De conformidad con el numeral 49.3 del artículo 49 y el literal e) del numeral 139.1 del artículo 139 del Reglamento este requisito de calificación se acredita para la suscripción del contrato.

**Importante**

*El residente de la obra debe cumplir las calificaciones establecidas en el artículo 179 del Reglamento.*

**A.3 EXPERIENCIA DEL PLANTEL PROFESIONAL CLAVE**

Requisitos:

Cargo	Experiencia
Residente de obra	Experiencia mínima de tres (3) años, como Residente, Jefe de Supervisión o Supervisor, en obras de edificación educativa del Nivel Primario y/o Secundario, que se computa desde la colegiatura.

Acreditación:

De conformidad con el numeral 49.3 del artículo 49 y el literal e) del numeral 139.1 del artículo 139 del Reglamento este requisito de calificación se acredita para la suscripción del contrato.

**Importante**

*El residente de la obra debe cumplir la experiencia mínima establecida en el artículo 179 del Reglamento.*

**B EXPERIENCIA DEL POSTOR EN LA ESPECIALIDAD**

Requisitos:

El postor debe acreditar un monto facturado acumulado equivalente a una (01) vez el valor referencial de la contratación, en la ejecución de obras similares, durante los 10 años anteriores a la fecha de la presentación de ofertas que se computarán desde la suscripción del acta de recepción de obra.

Se considerará obras similares a: Mejoramiento y/o Renovación y/o Ampliación o la combinación de algunos de los términos anteriores de obras públicas en edificaciones de Instituciones Educativas de Nivel Primaria y/o Secundaria, que incluya al menos aulas y comedor.

Acreditación:

La experiencia del postor se acreditará con copia simple de: (i) contratos y sus respectivas actas de recepción de obra; (ii) contratos y sus respectivas resoluciones de liquidación; o (iii) contratos y sus respectivas constancias de prestación o cualquier otra documentación de la cual se desprenda fehacientemente que la obra fue concluida, así como el monto total que implicó su ejecución; correspondientes a un máximo de veinte (20) contrataciones.

En los casos que se acredite experiencia adquirida en consorcio, debe presentarse la promesa de consorcio o el contrato de consorcio del cual se desprenda fehacientemente el porcentaje de las obligaciones que se asumió en el contrato presentado; de lo contrario, no se computará la experiencia proveniente de dicho contrato.

Asimismo, cuando se presenten contratos derivados de procesos de selección convocados antes del 20.09.2012, la calificación se ceñirá al método descrito en la Directiva "Participación de Proveedores en Consorcio en las Contrataciones del Estado", debiendo presumirse que el porcentaje de las obligaciones equivale al porcentaje de participación de la promesa de consorcio o del contrato de consorcio. En caso



que en dichos documentos no se consigne el porcentaje de participación se presumirá que las obligaciones se ejecutaron en partes iguales.

Si el titular de la experiencia no es el postor, consignar si dicha experiencia corresponde a la matriz en caso que el postor sea sucursal, o fue transmitida por reorganización societaria, debiendo acompañar la documentación sustentatoria correspondiente.

Si el postor acredita experiencia de una persona absorbida como consecuencia de una reorganización societaria, debe presentar adicionalmente el **Anexo N° 9**.

Cuando los contratos presentados se encuentren expresados en moneda extranjera, debe indicarse el tipo de cambio venta publicado por la Superintendencia de Banca, Seguros y AFP correspondiente a la fecha de suscripción.

Sin perjuicio de lo anterior, los postores deben llenar y presentar el **Anexo N° 10** referido a la experiencia del postor en la especialidad.

#### Importante

*En el caso de consorcios, la calificación de la experiencia se realiza conforme a la Directiva "Participación de Proveedores en Consorcio en las Contrataciones del Estado".*

#### Importante

- Si como resultado de una consulta u observación corresponde precisarse o ajustarse el requerimiento, se solicita la autorización del área usuaria y se pone de conocimiento de tal hecho a la dependencia que aprobó el expediente de contratación, de conformidad con el numeral 72.3 del artículo 72 del Reglamento.*
- Los requisitos de calificación determinan si los postores cuentan con las capacidades necesarias para ejecutar el contrato, lo que debe ser acreditado documentalmente, y no mediante declaración jurada.*



## CAPÍTULO IV FACTORES DE EVALUACIÓN

La evaluación se realiza sobre la base de cien (100) puntos.

Para determinar la oferta con el mejor puntaje y el orden de prelación de las ofertas, se considera lo siguiente:

FACTOR DE EVALUACIÓN	PUNTAJE / METODOLOGÍA PARA SU ASIGNACIÓN
<b>A. PRECIO</b>	
<p><u>Evaluación:</u></p> <p>Se evaluará considerando el precio ofertado por el postor.</p> <p><u>Acreditación:</u></p> <p>Se acreditará mediante el documento que contiene el precio de la oferta (<b>Anexo N° 6</b>).</p>	<p>La evaluación consistirá en otorgar el máximo puntaje a la oferta de precio más bajo y se otorga a las demás ofertas puntajes inversamente proporcionales a sus respectivos precios, según la siguiente fórmula:</p> $P_i = \frac{O_m \times PMP}{O_i}$ <p>I = Oferta  <i>P<sub>i</sub></i> = Puntaje de la oferta a evaluar  <i>O<sub>i</sub></i> = Precio i  <i>O<sub>m</sub></i> = Precio de la oferta más baja                      PMP = Puntaje máximo del precio</p> <p style="text-align: right;"><b>100 puntos</b></p>
<b>PUNTAJE TOTAL</b>	<b>100 puntos</b>



### Importante

*Los factores de evaluación elaborados por el órgano encargado de las contrataciones o comité de selección, según corresponda, deben ser objetivos y guardan vinculación, razonabilidad y proporcionalidad con el objeto de la contratación. Asimismo, estos no pueden calificar con puntaje el cumplimiento del Expediente Técnico ni los requisitos de calificación.*



## CAPÍTULO V PROFORMA DEL CONTRATO

### Importante

- *Dependiendo del objeto del contrato, de resultar indispensable, puede incluirse cláusulas adicionales o la adecuación de las propuestas en el presente documento, las que en ningún caso pueden contemplar disposiciones contrarias a la normativa vigente ni a lo señalado en este capítulo.*
- *En el caso de contratación de obras por paquete, se debe suscribir un contrato por cada obra incluida en el paquete.*



En el presente documento, la contratación de la ejecución de la obra [CONSIGNAR LA DENOMINACIÓN DE LA CONVOCATORIA], que celebra de una parte [CONSIGNAR EL NOMBRE DE LA ENTIDAD], en adelante LA ENTIDAD, con RUC N° [...], con domicilio legal en [...], representada por [...], identificado con DNI N° [...], y de otra parte [...], con RUC N° [...], con domicilio legal en [...], inscrita en la Ficha N° [...] Asiento N° [...] del Registro de Personas Jurídicas de la ciudad de [...], debidamente representado por su Representante Legal, [...], con DNI N° [...], según poder inscrito en la Ficha N° [...], Asiento N° [...] del Registro de Personas Jurídicas de la ciudad de [...], a quien en adelante se le denominará EL CONTRATISTA en los términos y condiciones siguientes:

### **CLÁUSULA PRIMERA: ANTECEDENTES**

Con fecha [...], el órgano encargado de las contrataciones o comité de selección, según corresponda, adjudicó la buena pro de la **ADJUDICACIÓN SIMPLIFICADA N° [CONSIGNAR NOMENCLATURA DEL PROCEDIMIENTO DE SELECCIÓN]** para la contratación de la ejecución de la obra [CONSIGNAR LA DENOMINACIÓN DE LA CONVOCATORIA], a [INDICAR NOMBRE DEL GANADOR DE LA BUENA PRO], cuyos detalles e importe constan en los documentos integrantes del presente contrato.

### **CLÁUSULA SEGUNDA: OBJETO**

El presente contrato tiene por objeto [CONSIGNAR EL OBJETO DE LA CONTRATACIÓN].

### **CLÁUSULA TERCERA: MONTO CONTRACTUAL**

El monto total del presente contrato asciende a [CONSIGNAR MONEDA Y MONTO], que incluye todos los impuestos de Ley.

Este monto comprende el costo de la ejecución de la obra, todos los tributos, seguros, transporte, inspecciones, pruebas y, de ser el caso, los costos laborales conforme a la legislación vigente, así como cualquier otro concepto que pueda tener incidencia sobre la ejecución de la prestación materia del presente contrato.

### **CLÁUSULA CUARTA: DEL PAGO<sup>18</sup>**

LA ENTIDAD se obliga a pagar la contraprestación a EL CONTRATISTA en [INDICAR MONEDA], en periodos de valorización [CONSIGNAR MENSUALES U OTRO TIPO DE PERIODO], conforme a lo previsto en la sección específica de las bases. Asimismo, LA ENTIDAD o EL CONTRATISTA, según corresponda, se obligan a pagar el monto correspondiente al saldo de la liquidación del contrato de obra, en el plazo de [CONSIGNAR PLAZO EN DÍAS] días calendario, computados desde el día siguiente del consentimiento de la liquidación.

En caso de retraso en el pago de las valorizaciones, por razones imputables a LA ENTIDAD, EL

<sup>18</sup> En cada caso concreto, dependiendo de la naturaleza del contrato, podrá adicionarse la información que resulte pertinente a efectos de generar el pago.

ejecución de saldo de la obra IOARR: "REPARACIÓN DE AULA DE EDUCACION SECUNDARIA, AMBIENTE DE PREPARACION Y EXPENDIO DE ALIMENTOS Y SERVICIOS HIGIENICOS Y/O VESTIDORES; EN EL(LA) I.E. 0459 EN LA LOCALIDAD VICTOR RAUL, DISTRITO DE SACANCHE, PROVINCIA HUALLAGA, DEPARTAMENTO SAN MARTIN" CUI 2630826

CONTRATISTA tiene derecho al reconocimiento de los intereses legales efectivos, de conformidad con el artículo 39 de la Ley de Contrataciones del Estado y los artículos 1244, 1245 y 1246 del Código Civil. Para tal efecto, se formulará una valorización de intereses y el pago se efectuará en las valorizaciones siguientes.

#### **CLÁUSULA QUINTA: DEL PLAZO DE LA EJECUCIÓN DE LA PRESTACIÓN**

El plazo de ejecución del presente contrato es de [.....] días calendario, el mismo que se computa desde el día siguiente de cumplidas las condiciones previstas en el artículo 176 del Reglamento.

#### **CLÁUSULA SEXTA: PARTES INTEGRANTES DEL CONTRATO**

El presente contrato está conformado por las bases integradas, la oferta ganadora, así como los documentos derivados del procedimiento de selección que establezcan obligaciones para las partes.

#### **CLÁUSULA SÉTIMA: GARANTÍAS**

EL CONTRATISTA entregó al perfeccionamiento del contrato la respectiva garantía incondicional, solidaria, irrevocable, y de realización automática en el país al solo requerimiento, a favor de LA ENTIDAD, por los conceptos, montos y vigencias siguientes:

- De fiel cumplimiento del contrato: [CONSIGNAR EL MONTO], a través de la [INDICAR EL TIPO DE GARANTÍA PRESENTADA] N° [INDICAR NÚMERO DEL DOCUMENTO] emitida por [SEÑALAR EMPRESA QUE LA EMITE]. Monto que es equivalente al diez por ciento (10%) del monto del contrato original, la misma que debe mantenerse vigente hasta el consentimiento de la liquidación final.



##### **Importante**

*Al amparo de lo dispuesto en el numeral 149.4 del artículo 149 del Reglamento de la Ley de Contrataciones del Estado, en el caso de contratos de ejecución de obras que se sujeten a las condiciones establecidas en dicho artículo, si el postor ganador de la buena pro solicita la retención del diez por ciento (10%) del monto del contrato original como garantía de fiel cumplimiento de contrato, debe consignarse lo siguiente:*

- “De fiel cumplimiento del contrato: [CONSIGNAR EL MONTO], a través de la retención que debe efectuar LA ENTIDAD, durante la primera mitad del número total de pagos a realizarse, de forma prorrateada, con cargo a ser devuelto a la finalización del mismo.”*

En el caso que corresponda, consignar lo siguiente:

- Garantía fiel cumplimiento por prestaciones accesorias: [CONSIGNAR EL MONTO], a través de la [INDICAR EL TIPO DE GARANTÍA PRESENTADA] N° [INDICAR NÚMERO DEL DOCUMENTO] emitida por [SEÑALAR EMPRESA QUE LA EMITE], la misma que debe mantenerse vigente hasta el cumplimiento total de las obligaciones garantizadas.

##### **Importante**

*Al amparo de lo dispuesto en el numeral 151.3 del artículo 151 del Reglamento de la Ley de Contrataciones del Estado, si el postor ganador de la buena pro solicita la retención del diez por ciento (10%) del monto del contrato de la prestación accesorio como garantía de fiel cumplimiento de prestaciones accesorias, debe consignarse lo siguiente:*

- “De fiel cumplimiento por prestaciones accesorias: [CONSIGNAR EL MONTO], a través de la retención que debe efectuar LA ENTIDAD, durante la primera mitad del número total de pagos a realizarse, de forma prorrateada, con cargo a ser devuelto a la finalización del mismo.”*

#### **CLÁUSULA OCTAVA: EJECUCIÓN DE GARANTÍAS POR FALTA DE RENOVACIÓN**

LA ENTIDAD puede solicitar la ejecución de las garantías cuando EL CONTRATISTA no las hubiere renovado antes de la fecha de su vencimiento, conforme a lo dispuesto en el literal a) del numeral 155.1 del artículo 155 del Reglamento de la Ley de Contrataciones del Estado.

### **CLÁUSULA NOVENA: ADELANTO DIRECTO**

*"LA ENTIDAD otorgará [CONSIGNAR NÚMERO DE ADELANTOS A OTORGARSE] adelantos directos por el [CONSIGNAR PORCENTAJE QUE EN NINGÚN CASO EXCEDAN EN CONJUNTO EL 10% DEL MONTO DEL CONTRATO ORIGINAL] del monto del contrato original.*

*EL CONTRATISTA debe solicitar formalmente el [CONSIGNAR ADELANTO O PRIMER DESEMBOLSO DEL ADELANTO DIRECTO] dentro de los ocho (8) días siguientes a la suscripción del contrato, adjuntando a su solicitud la garantía por adelantos mediante carta fianza o póliza de caución y el comprobante de pago correspondiente. LA ENTIDAD debe entregar el monto solicitado dentro de los siete (7) días siguientes a la presentación de la solicitud de EL CONTRATISTA.*

*Asimismo, EL CONTRATISTA debe solicitar la entrega de los demás adelantos directos en [CONSIGNAR EL PLAZO Y OPORTUNIDAD PARA LA SOLICITUD]<sup>19</sup>. La entrega del o los adelantos se realizará en [CONSIGNAR PLAZO Y OPORTUNIDAD].<sup>20</sup>*

*Vencido el plazo para solicitar el adelanto no procederá la solicitud.*

- Si LA ENTIDAD considera necesario entregar adelantos para materiales e insumos a EL CONTRATISTA, deberá consignar la siguiente cláusula:

### **CLÁUSULA DÉCIMA: ADELANTO PARA MATERIALES E INSUMOS**

*"LA ENTIDAD otorgará adelantos para materiales e insumos por el [CONSIGNAR PORCENTAJE<sup>21</sup>] del monto del contrato original, conforme al calendario de adquisición de materiales e insumos presentado por EL CONTRATISTA.*



*La entrega de los adelantos se realizará en un plazo de [CONSIGNAR PLAZO] días calendario previos a la fecha prevista en el calendario de adquisición de materiales e insumos para cada adquisición, con la finalidad que EL CONTRATISTA pueda disponer de los materiales e insumos en la oportunidad prevista en el calendario de avance de obra valorizado. Para tal efecto, EL CONTRATISTA debe solicitar la entrega del adelanto en un plazo de [CONSIGNAR PLAZO] días calendario anteriores al inicio del plazo antes mencionado, adjuntando a su solicitud la garantía por adelantos mediante carta fianza o póliza de caución y el comprobante de pago respectivo.*

*La primera solicitud de EL CONTRATISTA debe realizarse una vez iniciado el plazo de ejecución de la obra. No procede el otorgamiento del adelanto para materiales e insumos en los casos en que las solicitudes correspondientes sean realizadas con posterioridad a las fechas señaladas en el calendario de adquisición de materiales e insumos.*

### **CLÁUSULA UNDÉCIMA: CONFORMIDAD DE LA OBRA**

*La conformidad de la obra será dada con la suscripción del Acta de Recepción de Obra.*

### **CLÁUSULA DUODÉCIMA: DECLARACIÓN JURADA DEL CONTRATISTA**

*EL CONTRATISTA declara bajo juramento que se compromete a cumplir las obligaciones derivadas del presente contrato, bajo sanción de quedar inhabilitado para contratar con el Estado en caso de incumplimiento.*

### **CLÁUSULA DÉCIMA TERCERA: ASIGNACIÓN DE RIESGOS DEL CONTRATO DE OBRA**

**[INCLUIR<sup>22</sup> EN ESTA CLÁUSULA LA IDENTIFICACIÓN Y ASIGNACIÓN DE RIESGOS QUE PUEDAN OCURRIR DURANTE LA EJECUCIÓN DE LA OBRA, ASI COMO LA DETERMINACIÓN**

<sup>19</sup> Indicar el plazo y oportunidad conforme al expediente de contratación.

<sup>20</sup> Este párrafo solo deberá ser incluido cuando la Entidad prevea la entrega de más de un adelanto directo al contratista.

<sup>21</sup> De conformidad con el numeral 180.2 del artículo 180 del Reglamento, los adelantos para materiales e insumos, no pueden superar el veinte por ciento (20%) del monto del contrato original, y en el caso de contratos bajo la modalidad de llave en mano, en los que se haya previsto el adelanto para equipamiento y mobiliario, no pueden superar en conjunto dicho porcentaje.

<sup>22</sup> De acuerdo con el numeral 32.2 del artículo 32 de la Ley y el numeral 29.2 del artículo 29 del Reglamento, esta cláusula es ejecución de saldo de la obra IOARR: "REPARACIÓN DE AULA DE EDUCACIÓN SECUNDARIA, AMBIENTE DE PREPARACION Y EXPENDIO DE ALIMENTOS Y SERVICIOS HIGIENICOS Y/O VESTIDORES; EN EL(LA) I.E. 0459 EN LA LOCALIDAD VICTOR RAUL, DISTRITO DE SACANCHE, PROVINCIA HUALLAGA, DEPARTAMENTO SAN MARTIN" CUI 2630826

DE LA PARTE DEL CONTRATO QUE DEBE ASUMIRLOS DURANTE LA EJECUCIÓN CONTRACTUAL, SEGÚN LAS DISPOSICIONES PREVISTAS EN LA DIRECTIVA “GESTIÓN DE RIESGOS EN LA PLANIFICACIÓN DE LA EJECUCIÓN DE OBRAS”. LA GESTION DE RIESGOS FORMA PARTE DE LA ÚLTIMA VERSIÓN DEL EXPEDIENTE TECNICO DE OBRA PUBLICADO EN LA OPCIÓN “VER EXPEDIENTE TÉCNICO DE OBRA” DEL SEACE].

#### **CLÁUSULA DÉCIMA CUARTA: RESPONSABILIDAD POR VICIOS OCULTOS**

Ni la suscripción del Acta de Recepción de Obra, ni el consentimiento de la liquidación del contrato de obra, enervan el derecho de LA ENTIDAD a reclamar, posteriormente, por defectos o vicios ocultos, conforme a lo dispuesto por los artículos 40 de la Ley de Contrataciones del Estado y 173 de su Reglamento.



El plazo máximo de responsabilidad de EL CONTRATISTA es de [CONSIGNAR TIEMPO EN AÑOS, NO MENOR DE 7 AÑOS] años, contados a partir de la conformidad de la recepción [INDICAR TOTAL O PARCIAL, SEGÚN CORRESPONDA] de la obra.

#### **CLÁUSULA DÉCIMA QUINTA: PENALIDADES**

Si EL CONTRATISTA incurre en retraso injustificado en la ejecución de las prestaciones objeto del contrato, LA ENTIDAD le aplica automáticamente una penalidad por mora por cada día de atraso, de acuerdo a la siguiente fórmula:

$$\text{Penalidad Diaria} = \frac{0.10 \times \text{monto vigente}}{F \times \text{plazo vigente en días}}$$

Donde:

**F = 0.15 para plazos mayores a sesenta (60) días o;**

**F = 0.40 para plazos menores o iguales a sesenta (60) días.**

El retraso se justifica a través de la solicitud de ampliación de plazo debidamente aprobado. Adicionalmente, se considera justificado el retraso y en consecuencia no se aplica penalidad, cuando EL CONTRATISTA acredite, de modo objetivamente sustentado, que el mayor tiempo transcurrido no le resulta imputable. En este último caso la calificación del retraso como justificado por parte de LA ENTIDAD no da lugar al pago de gastos generales ni costos directos de ningún tipo, conforme el numeral 162.5 del artículo 162 del Reglamento de la Ley de Contrataciones del Estado.

Adicionalmente a la penalidad por mora se aplicarán las siguientes penalidades:

Otras penalidades			
N°	Supuesto de aplicación de penalidad	Forma de cálculo	Procedimiento
1	Cuando el personal acreditado permanece menos de sesenta (60) días desde el inicio de su participación en la ejecución del contrato o del íntegro del plazo de ejecución, si este es menor a los sesenta (60) días, de conformidad con las disposiciones establecidas en el numeral 190.2 del artículo 190 del Reglamento.	[INCLUIR LA FORMA DE CÁLCULO, QUE NO PUEDE SER MENOR A LA MITAD DE UNA UNIDAD IMPOSITIVA TRIBUTARIA (0.5 UIT) NI MAYOR A UNA (1) UIT] por cada día de ausencia del personal en obra en el plazo previsto.	Según informe del [CONSIGNAR INSPECTOR O SUPERVISOR DE LA OBRA, SEGÚN CORRESPONDA].
2	En caso el contratista incumpla con su obligación de ejecutar la prestación con el personal acreditado o debidamente sustituido.	[INCLUIR LA FORMA DE CÁLCULO, QUE NO PUEDE SER MENOR A LA MITAD DE UNA UNIDAD IMPOSITIVA TRIBUTARIA (0.5 UIT) NI MAYOR A UNA (1) UIT] por cada día de ausencia del personal en obra.	Según informe del [CONSIGNAR INSPECTOR O SUPERVISOR DE LA OBRA, SEGÚN CORRESPONDA].

Otras penalidades			
N°	Supuesto de aplicación de penalidad	Forma de cálculo	Procedimiento
3	[INCLUIR OTRAS PENALIDADES, DE SER EL CASO]		

En caso se haya autorizado el uso del cuaderno de obra físico, incluir la siguiente penalidad<sup>23</sup>:

Otras penalidades			
N°	Supuesto de aplicación de penalidad	Forma de cálculo	Procedimiento
(...)	Si el contratista o su personal, no permite el acceso al cuaderno de obra al [CONSIGNAR INSPECTOR O SUPERVISOR DE LA OBRA, SEGÚN CORRESPONDA], impidiéndole anotar las ocurrencias.	Cinco por mil (5/1000) del monto de la valorización del periodo por cada día de dicho impedimento.	Según informe del [CONSIGNAR INSPECTOR O SUPERVISOR DE LA OBRA, SEGÚN CORRESPONDA].
Esta penalidad solo aplica si el cuaderno de obra es físico.			

#### Importante

De haberse previsto otras penalidades a las previstas, incluir los supuestos de aplicación de penalidad, la forma de cálculo de la penalidad para cada supuesto y el procedimiento mediante el cual se verifica el supuesto a penalizar, conforme el artículo 163 del Reglamento de la Ley de Contrataciones del Estado.



Estas penalidades se deducen de las valorizaciones o en la liquidación final, según corresponda; o si fuera necesario, se cobra del monto resultante de la ejecución de la garantía de fiel cumplimiento.

La penalidad por mora y las otras penalidades pueden alcanzar cada una un monto máximo equivalente al diez por ciento (10%) del monto del contrato vigente, o de ser el caso, del ítem que debió ejecutarse.

Cuando se llegue a cubrir el monto máximo de la penalidad por mora o el monto máximo para otras penalidades, LA ENTIDAD puede resolver el contrato por incumplimiento.

#### **CLÁUSULA DÉCIMA SEXTA: RESOLUCIÓN DEL CONTRATO**

Cualquiera de las partes puede resolver el contrato, de conformidad con el numeral 32.3 del artículo 32 y artículo 36 de la Ley de Contrataciones del Estado, y el artículo 164 de su Reglamento. De darse el caso, LA ENTIDAD procederá de acuerdo a lo establecido en los artículos 165 y 207 del Reglamento de la Ley de Contrataciones del Estado.

#### **CLÁUSULA DÉCIMA SÉTIMA: RESPONSABILIDAD DE LAS PARTES**

Cuando se resuelva el contrato por causas imputables a algunas de las partes, se debe resarcir los daños y perjuicios ocasionados, a través de la indemnización correspondiente. Ello no obsta la aplicación de las sanciones administrativas, penales y pecuniarias a que dicho incumplimiento diere lugar, en el caso que éstas correspondan.

Lo señalado precedentemente no exime a ninguna de las partes del cumplimiento de las demás obligaciones previstas en el presente contrato.

#### **CLÁUSULA DÉCIMA OCTAVA: ANTICORRUPCIÓN**

<sup>23</sup> De conformidad con el numeral 9.3 de la Directiva N° 009-2020-OSCE/PRE "Lineamientos para el uso del Cuaderno de Obra Digital", excepcionalmente, una Entidad, de manera previa a la convocatoria del procedimiento de selección de la contratación de una obra, puede solicitar autorización para usar un cuaderno de obra físico, cuando en el lugar donde se ejecuta la obra no haya acceso a internet. Para dicho efecto, debe presentar la respectiva solicitud, por cada contrato de obra, a través del formato previsto en el Anexo N° 1 de dicha Directiva.

ejecución de saldo de la obra IOARR: "REPARACIÓN DE AULA DE EDUCACIÓN SECUNDARIA, AMBIENTE DE PREPARACIÓN Y EXPENDIO DE ALIMENTOS Y SERVICIOS HIGIENICOS Y/O VESTIDORES; EN EL(LA) I.E. 0459 EN LA LOCALIDAD VICTOR RAUL, DISTRITO DE SACANCHE, PROVINCIA HUALLAGA, DEPARTAMENTO SAN MARTIN" CUI 2630826



EL CONTRATISTA declara y garantiza no haber, directa o indirectamente, o tratándose de una persona jurídica a través de sus socios, integrantes de los órganos de administración, apoderados, representantes legales, funcionarios, asesores o personas vinculadas a las que se refiere el artículo 7 del Reglamento de la Ley de Contrataciones del Estado, ofrecido, negociado o efectuado, cualquier pago o, en general, cualquier beneficio o incentivo ilegal en relación al contrato.

Asimismo, el CONTRATISTA se obliga a conducirse en todo momento, durante la ejecución del contrato, con honestidad, probidad, veracidad e integridad y de no cometer actos ilegales o de corrupción, directa o indirectamente o a través de sus socios, accionistas, participacionistas, integrantes de los órganos de administración, apoderados, representantes legales, funcionarios, asesores y personas vinculadas a las que se refiere el artículo 7 del Reglamento de la Ley de Contrataciones del Estado.

Además, EL CONTRATISTA se compromete a i) comunicar a las autoridades competentes, de manera directa y oportuna, cualquier acto o conducta ilícita o corrupta de la que tuviera conocimiento; y ii) adoptar medidas técnicas, organizativas y/o de personal apropiadas para evitar los referidos actos o prácticas.

Finalmente, EL CONTRATISTA se compromete a no colocar a los funcionarios públicos con los que deba interactuar, en situaciones reñidas con la ética. En tal sentido, reconoce y acepta la prohibición de ofrecerles a éstos cualquier tipo de obsequio, donación, beneficio y/o gratificación, ya sea de bienes o servicios, cualquiera sea la finalidad con la que se lo haga.



#### **CLÁUSULA DÉCIMA NOVENA: MARCO LEGAL DEL CONTRATO**

Sólo en lo no previsto en este contrato, en la Ley de Contrataciones del Estado y su Reglamento, en las directivas que emita el OSCE y demás normativa especial que resulte aplicable, serán de aplicación supletoria las disposiciones pertinentes del Código Civil vigente, cuando corresponda, y demás normas de derecho privado.

#### **CLÁUSULA VIGÉSIMA: SOLUCIÓN DE CONTROVERSIAS<sup>24</sup>**

Las controversias que surjan entre las partes durante la ejecución del contrato se resuelven mediante conciliación o arbitraje, según el acuerdo de las partes.

Cualquiera de las partes tiene derecho a iniciar el arbitraje a fin de resolver dichas controversias dentro del plazo de caducidad previsto en la Ley de Contrataciones del Estado y su Reglamento.

Facultativamente, cualquiera de las partes tiene el derecho a solicitar una conciliación dentro del plazo de caducidad correspondiente, según lo señalado en el artículo 224 del Reglamento de la Ley de Contrataciones del Estado, sin perjuicio de recurrir al arbitraje, en caso no se llegue a un acuerdo entre ambas partes o se llegue a un acuerdo parcial. Las controversias sobre nulidad del contrato solo pueden ser sometidas a arbitraje.

El Laudo arbitral emitido es inapelable, definitivo y obligatorio para las partes desde el momento de su notificación, según lo previsto en el numeral 45.21 del artículo 45 de la Ley de Contrataciones del Estado.

#### **CLÁUSULA VIGÉSIMA SEGUNDA: FACULTAD DE ELEVAR A ESCRITURA PÚBLICA**

Cualquiera de las partes puede elevar el presente contrato a Escritura Pública corriendo con todos los gastos que demande esta formalidad.

#### **CLÁUSULA VIGÉSIMA TERCERA: DOMICILIO PARA EFECTOS DE LA EJECUCIÓN CONTRACTUAL**

Las partes declaran el siguiente domicilio para efecto de las notificaciones que se realicen durante la ejecución del presente contrato:

<sup>24</sup> De acuerdo con el numeral 225.3 del artículo 225 del Reglamento, las partes pueden recurrir al arbitraje ad hoc cuando las controversias deriven de procedimientos de selección cuyo valor referencial sea menor o igual a cinco millones con 00/100 soles (S/ 5 000 000,00).

DOMICILIO DE LA ENTIDAD: [.....]

DOMICILIO DEL CONTRATISTA: [CONSIGNAR EL DOMICILIO SEÑALADO POR EL POSTOR GANADOR DE LA BUENA PRO AL PRESENTAR LOS REQUISITOS PARA EL PERFECCIONAMIENTO DEL CONTRATO]

La variación del domicilio aquí declarado de alguna de las partes debe ser comunicada a la otra parte, formalmente y por escrito, con una anticipación no menor de quince (15) días calendario.

De acuerdo con las bases integradas, la oferta y las disposiciones del presente contrato, las partes lo firman por duplicado en señal de conformidad en la ciudad de [.....] al [CONSIGNAR FECHA].

“LA ENTIDAD”

“EL CONTRATISTA”

#### Importante

*Este documento puede firmarse digitalmente si ambas partes cuentan con firma digital, según la Ley N° 27269, Ley de Firmas y Certificados Digitales<sup>25</sup>.*



<sup>25</sup> Para mayor información sobre la normativa de firmas y certificados digitales ingresar a:  
<https://www.indecopi.gob.pe/web/firmas-digitales/firmar-y-certificados-digitales>

ejecución de saldo de la obra IOARR: "REPARACIÓN DE AULA DE EDUCACIÓN SECUNDARIA, AMBIENTE DE PREPARACIÓN Y EXPENDIO DE ALIMENTOS Y SERVICIOS HIGIENICOS Y/O VESTIDORES; EN EL(LA) I.E. 0459 EN LA LOCALIDAD VICTOR RAUL, DISTRITO DE SACANCHE, PROVINCIA HUALLAGA, DEPARTAMENTO SAN MARTIN" CUI 2630826



## CAPÍTULO VI CONSTANCIA DE PRESTACIÓN DE EJECUCIÓN DE OBRA

De conformidad con el artículo 169 del Reglamento, se deja expresa constancia de la culminación de la prestación derivada del contrato mencionado en el numeral 3 del presente documento.

<b>1 DATOS DEL DOCUMENTO</b>	Número del documento			
	Fecha de emisión del documento			
<b>2 DATOS DEL CONTRATISTA</b>	Nombre, denominación o razón social			
	RUC			
	EN CASO EL CONTRATISTA SEA UN CONSORCIO, ADEMÁS SE DEBERÁ REGISTRAR LA SIGUIENTE INFORMACIÓN:			
	Nombre o razón social del integrante del consorcio	RUC	%	Descripción de las obligaciones
<b>3 DATOS DEL CONTRATO</b>	Número del contrato			
	Tipo y número del procedimiento de selección			
	Descripción del objeto del contrato			
	Fecha de suscripción del contrato			
	Monto del contrato			
				
<b>4 DATOS DE LA OBRA</b>	Denominación de la obra			
	Ubicación de la obra (Región, Provincia y Distrito)			
	Nombres y apellidos del Supervisor de la Obra			
	Plazo de ejecución de la obra	Plazo original	días calendario	
		Ampliación(es) de plazo	días calendario	
		Total plazo	días calendario	
		Fecha de culminación de la obra		
		Fecha de recepción de la obra		
		Fecha de liquidación de la obra		
	Monto de la obra	Número de adicionales de obra		
		Monto total de los adicionales		
		Número de deductivos		
Monto total de los deductivos				
Monto total de la obra (sólo componente de obra)				

<b>5 APLICACIÓN DE PENALIDADES</b>	Monto de las penalidades por mora				
	Monto de otras penalidades				
	Monto total de las penalidades aplicadas				
<b>6 SOLUCIÓN DE CONTROVERSIAS DEL CONTRATO</b>	Junta de Resolución de Disputas	Si		No	
	Arbitraje	Si		No	
	N° de arbitrajes				
<b>7 DATOS DE LA ENTIDAD</b>	Nombre de la Entidad				
	RUC de la Entidad				
	Nombres y apellidos del funcionario que emite la constancia				
	Cargo que ocupa en la Entidad				
	Teléfono de contacto				
<b>8</b>					
	<b>NOMBRE, FIRMA Y SELLO DEL FUNCIONARIO COMPETENTE</b>				





## ANEXOS

## ANEXO Nº 1

### DECLARACIÓN JURADA DE DATOS DEL POSTOR

Señores

**[CONSIGNAR ÓRGANO ENCARGADO DE LAS CONTRATACIONES O COMITÉ DE SELECCIÓN, SEGÚN CORRESPONDA]**

**ADJUDICACIÓN SIMPLIFICADA Nº [CONSIGNAR NOMENCLATURA DEL PROCEDIMIENTO]**

Presente.-

El que se suscribe, [.....], postor y/o Representante Legal de [CONSIGNAR EN CASO DE SER PERSONA JURÍDICA], identificado con [CONSIGNAR TIPO DE DOCUMENTO DE IDENTIDAD] Nº [CONSIGNAR NÚMERO DE DOCUMENTO DE IDENTIDAD], con poder inscrito en la localidad de [CONSIGNAR EN CASO DE SER PERSONA JURÍDICA] en la Ficha Nº [CONSIGNAR EN CASO DE SER PERSONA JURÍDICA] Asiento Nº [CONSIGNAR EN CASO DE SER PERSONA JURÍDICA], **DECLARO BAJO JURAMENTO** que la siguiente información se sujeta a la verdad:

Nombre, Denominación o Razón Social :			
Domicilio Legal :			
RUC :	Teléfono(s) :		
MYPE <sup>26</sup>		Sí	No
Correo electrónico :			

#### Autorización de notificación por correo electrónico:

Autorizo que se notifiquen al correo electrónico indicado las siguientes actuaciones:

1. Solicitud de reducción de la oferta económica.
2. Solicitud de subsanación de los requisitos para perfeccionar el contrato.
3. Solicitud para presentar los documentos para perfeccionar el contrato, según orden de prelación, de conformidad con lo previsto en el artículo 141 del Reglamento.
4. Respuesta a la solicitud de acceso al expediente de contratación.

Asimismo, me comprometo a remitir la confirmación de recepción, en el plazo máximo de dos (2) días hábiles de recibida la comunicación.

[CONSIGNAR CIUDAD Y FECHA]



.....  
**Firma, Nombres y Apellidos del postor o Representante legal, según corresponda**

#### Importante

*La notificación dirigida a la dirección de correo electrónico consignada se entenderá válidamente efectuada cuando la Entidad reciba acuse de recepción.*

<sup>26</sup> Esta información será verificada por la Entidad en la página web del Ministerio de Trabajo y Promoción del Empleo en la sección consulta de empresas acreditadas en el REMYPE en el link <http://www2.trabajo.gob.pe/servicios-en-linea-2-2/> y se tendrá en consideración, en caso el postor ganador de la buena pro solicite la retención del diez por ciento (10%) del monto del contrato, en calidad de garantía de fiel cumplimiento, según las condiciones previstas en el numeral 149.4 del artículo 149 y numeral 151.3 del artículo 151 del Reglamento. Asimismo, dicha información se tendrá en cuenta en caso de empate, conforme a lo previsto en el artículo 91 del Reglamento.

ejecución de saldo de la obra IOARR: "REPARACIÓN DE AULA DE EDUCACION SECUNDARIA, AMBIENTE DE PREPARACION Y EXPENDIO DE ALIMENTOS Y SERVICIOS HIGIENICOS Y/O VESTIDORES; EN EL(LA) I.E. 0459 EN LA LOCALIDAD VICTOR RAUL, DISTRITO DE SACANCHE, PROVINCIA HUALLAGA, DEPARTAMENTO SAN MARTIN" CUI 2630826

**Importante**

*Cuando se trate de consorcios, la declaración jurada es la siguiente:*



**ANEXO N° 1**

**DECLARACIÓN JURADA DE DATOS DEL POSTOR**

Señores

**[CONSIGNAR ÓRGANO ENCARGADO DE LAS CONTRATACIONES O COMITÉ DE SELECCIÓN, SEGÚN CORRESPONDA]**

**ADJUDICACIÓN SIMPLIFICADA N° [CONSIGNAR NOMENCLATURA DEL PROCEDIMIENTO]**

Presente.-

El que se suscribe, [...], representante común del consorcio [CONSIGNAR EL NOMBRE DEL CONSORCIO], identificado con [CONSIGNAR TIPO DE DOCUMENTO DE IDENTIDAD] N° [CONSIGNAR NÚMERO DE DOCUMENTO DE IDENTIDAD], **DECLARO BAJO JURAMENTO** que la siguiente información se sujeta a la verdad:

Datos del consorciado 1				
Nombre, Denominación o Razón Social :				
Domicilio Legal :				
RUC :	Teléfono(s) :			
MYPE <sup>27</sup>		Sí	No	
Correo electrónico :				

Datos del consorciado 2				
Nombre, Denominación o Razón Social :				
Domicilio Legal :				
RUC :	Teléfono(s) :			
MYPE <sup>28</sup>		Sí	No	
Correo electrónico :				

Datos del consorciado ...				
Nombre, Denominación o Razón Social :				
Domicilio Legal :				
RUC :	Teléfono(s) :			
MYPE <sup>29</sup>		Sí	No	
Correo electrónico :				

**Autorización de notificación por correo electrónico:**

Correo electrónico del consorcio:

<sup>27</sup> Esta información será verificada por la Entidad en la página web del Ministerio de Trabajo y Promoción del Empleo en la sección consulta de empresas acreditadas en el REMYPE en el link <http://www2.trabajo.gob.pe/servicios-en-linea-2-2/> y se tendrá en consideración, en caso el consorcio ganador de la buena pro solicite la retención del diez por ciento (10%) del monto del contrato, en calidad de garantía de fiel cumplimiento, según las condiciones previstas en el numeral 149.4 del artículo 149 y numeral 151.3 del artículo 151 del Reglamento. Asimismo, dicha información se tendrá en cuenta en caso de empate, conforme a lo previsto en el artículo 91 del Reglamento. Para dichos efectos, todos los integrantes del consorcio deben acreditar la condición de micro o pequeña empresa.

<sup>28</sup> Ibídem.

<sup>29</sup> Ibídem.

Autorizo que se notifiquen al correo electrónico indicado las siguientes actuaciones:

1. Solicitud de reducción de la oferta económica.
2. Solicitud de subsanación de los requisitos para perfeccionar el contrato.
3. Solicitud para presentar los documentos para perfeccionar el contrato, según orden de prelación, de conformidad con lo previsto en el artículo 141 del Reglamento.
4. Respuesta a la solicitud de acceso al expediente de contratación.

Asimismo, me comprometo a remitir la confirmación de recepción, en el plazo máximo de dos (2) días hábiles de recibida la comunicación.

[CONSIGNAR CIUDAD Y FECHA]

.....  
**Firma, Nombres y Apellidos del representante  
común del consorcio**

**Importante**

*La notificación dirigida a la dirección de correo electrónico consignada se entenderá válidamente efectuada cuando la Entidad reciba acuse de recepción.*





## ANEXO N° 2

### DECLARACIÓN JURADA (ART. 52 DEL REGLAMENTO DE LA LEY DE CONTRATACIONES DEL ESTADO)

Señores

**[CONSIGNAR ÓRGANO ENCARGADO DE LAS CONTRATACIONES O COMITÉ DE SELECCIÓN, SEGÚN CORRESPONDA]**

**ADJUDICACIÓN SIMPLIFICADA N° [CONSIGNAR NOMENCLATURA DEL PROCEDIMIENTO]**

Presente.-

Mediante el presente el suscrito, postor y/o Representante Legal de **[CONSIGNAR EN CASO DE SER PERSONA JURÍDICA]**, declaro bajo juramento:

- i. No haber incurrido y me obligo a no incurrir en actos de corrupción, así como a respetar el principio de integridad.
- ii. No tener impedimento para postular en el procedimiento de selección ni para contratar con el Estado, conforme al artículo 11 de la Ley de Contrataciones del Estado.
- iii. Conocer las sanciones contenidas en la Ley de Contrataciones del Estado y su Reglamento, así como las disposiciones aplicables de la Ley N° 27444, Ley del Procedimiento Administrativo General.
- iv. Participar en el presente proceso de contratación en forma independiente sin mediar consulta, comunicación, acuerdo, arreglo o convenio con ningún proveedor; y, conocer las disposiciones del Decreto Legislativo N° 1034, Decreto Legislativo que aprueba la Ley de Represión de Conductas Anticompetitivas.
- v. Conocer, aceptar y someterme a las bases, condiciones y reglas del procedimiento de selección.
- vi. Ser responsable de la veracidad de los documentos e información que presento en el presente procedimiento de selección.
- vii. Comprometerme a mantener la oferta presentada durante el procedimiento de selección y a perfeccionar el contrato, en caso de resultar favorecido con la buena pro.

**[CONSIGNAR CIUDAD Y FECHA]**

.....  
**Firma, Nombres y Apellidos del postor o Representante legal, según corresponda**

#### **Importante**

*En el caso de consorcios, cada integrante debe presentar esta declaración jurada, salvo que sea presentada por el representante común del consorcio.*



### ANEXO Nº 3

#### DECLARACIÓN JURADA DE CUMPLIMIENTO DEL EXPEDIENTE TÉCNICO

Señores

**[CONSIGNAR ÓRGANO ENCARGADO DE LAS CONTRATACIONES O COMITÉ DE SELECCIÓN, SEGÚN CORRESPONDA]**

**ADJUDICACIÓN SIMPLIFICADA Nº [CONSIGNAR NOMENCLATURA DEL PROCEDIMIENTO]**

Presente.-

Es grato dirigirme a usted, para hacer de su conocimiento que luego de haber examinado las bases y demás documentos del procedimiento de la referencia y, conociendo todos los alcances y las condiciones detalladas en dichos documentos, el postor que suscribe ofrece la ejecución de la obra **[CONSIGNAR EL OBJETO DE LA CONVOCATORIA]**, de conformidad con el respectivo Expediente Técnico y las demás condiciones que se indican en el numeral 3.1 del Capítulo III de la sección específica de las bases y los documentos del procedimiento.

**[CONSIGNAR CIUDAD Y FECHA]**



.....  
**Firma, Nombres y Apellidos del postor o  
Representante legal o común, según corresponda**

#### ANEXO N° 4

#### DECLARACIÓN JURADA DE PLAZO DE EJECUCIÓN DE LA OBRA

Señores

**[CONSIGNAR ÓRGANO ENCARGADO DE LAS CONTRATACIONES O COMITÉ DE SELECCIÓN, SEGÚN CORRESPONDA]**

**ADJUDICACIÓN SIMPLIFICADA N° [CONSIGNAR NOMENCLATURA DEL PROCEDIMIENTO]**

Presente.-

Mediante el presente, con pleno conocimiento de las condiciones que se exigen en las bases del procedimiento de la referencia, me comprometo a ejecutar la obra **[CONSIGNAR LA DENOMINACIÓN DE LA CONVOCATORIA]** en el plazo de **[CONSIGNAR EL PLAZO OFERTADO, EL CUAL DEBE SER EXPRESADO EN DÍAS CALENDARIO]** días calendario.

**[CONSIGNAR CIUDAD Y FECHA]**



.....  
**Firma, Nombres y Apellidos del postor o  
Representante legal o común, según corresponda**

## ANEXO Nº 5

### PROMESA DE CONSORCIO

(Sólo para el caso en que un consorcio se presente como postor)

Señores

**[CONSIGNAR ÓRGANO ENCARGADO DE LAS CONTRATACIONES O COMITÉ DE SELECCIÓN, SEGÚN CORRESPONDA]**

**ADJUDICACIÓN SIMPLIFICADA Nº [CONSIGNAR NOMENCLATURA DEL PROCEDIMIENTO]**

Presente.-

Los suscritos declaramos expresamente que hemos convenido en forma irrevocable, durante el lapso que dure el procedimiento de selección, para presentar una oferta conjunta a la **ADJUDICACIÓN SIMPLIFICADA Nº [CONSIGNAR NOMENCLATURA DEL PROCEDIMIENTO]**.

Asimismo, en caso de obtener la buena pro, nos comprometemos a formalizar el contrato de consorcio, de conformidad con lo establecido por el artículo 140 del Reglamento de la Ley de Contrataciones del Estado, bajo las siguientes condiciones:

a) Integrantes del consorcio

1. **[NOMBRE, DENOMINACIÓN O RAZÓN SOCIAL DEL CONSORCIADO 1].**
2. **[NOMBRE, DENOMINACIÓN O RAZÓN SOCIAL DEL CONSORCIADO 2].**

b) Designamos a **[CONSIGNAR NOMBRES Y APELLIDOS DEL REPRESENTANTE COMÚN]**, identificado con **[CONSIGNAR TIPO DE DOCUMENTO DE IDENTIDAD] Nº [CONSIGNAR NÚMERO DE DOCUMENTO DE IDENTIDAD]**, como representante común del consorcio para efectos de participar en todos los actos referidos al procedimiento de selección, suscripción y ejecución del contrato correspondiente con **[CONSIGNAR NOMBRE DE LA ENTIDAD]**.

Asimismo, declaramos que el representante común del consorcio no se encuentra impedido, inhabilitado ni suspendido para contratar con el Estado.

c) Fijamos nuestro domicilio legal común en [.....].

d) Las obligaciones que corresponden a cada uno de los integrantes del consorcio son las siguientes:

1. OBLIGACIONES DE **[NOMBRE, DENOMINACIÓN O RAZÓN SOCIAL DEL CONSORCIADO 1]** [ % ]<sup>30</sup>

**[DESCRIBIR LAS OBLIGACIONES DEL CONSORCIADO 1]**

2. OBLIGACIONES DE **[NOMBRE, DENOMINACIÓN O RAZÓN SOCIAL DEL CONSORCIADO 2]** [ % ]<sup>31</sup>

**[DESCRIBIR LAS OBLIGACIONES DEL CONSORCIADO 2]**

**TOTAL OBLIGACIONES**

**100%<sup>32</sup>**



<sup>30</sup> Consignar únicamente el porcentaje total de las obligaciones, el cual debe ser expresado en número entero, sin decimales.

<sup>31</sup> Consignar únicamente el porcentaje total de las obligaciones, el cual debe ser expresado en número entero, sin decimales.

<sup>32</sup> Este porcentaje corresponde a la sumatoria de los porcentajes de las obligaciones de cada uno de los integrantes del consorcio. ejecución de saldo de la obra IOARR: "REPARACIÓN DE AULA DE EDUCACIÓN SECUNDARIA, AMBIENTE DE PREPARACIÓN Y EXPENDIO DE ALIMENTOS Y SERVICIOS HIGIENICOS Y/O VESTIDORES; EN EL(LA) I.E. 0459 EN LA LOCALIDAD VICTOR RAUL, DISTRITO DE SACANCHE, PROVINCIA HUALLAGA, DEPARTAMENTO SAN MARTIN" CUI 2630826

[CONSIGNAR CIUDAD Y FECHA]

.....  
**Consortiado 1**  
Nombres, apellidos y firma del Consortiado 1  
o de su Representante Legal  
Tipo y N° de Documento de Identidad

.....  
**Consortiado 2**  
Nombres, apellidos y firma del Consortiado 2  
o de su Representante Legal  
Tipo y N° de Documento de Identidad

**Importante**

*De conformidad con el artículo 52 del Reglamento, las firmas de los integrantes del consorcio deben ser legalizadas.*

**Importante para la Entidad**

*En caso de la contratación de la ejecución de una obra bajo el sistema a precios unitarios incluir el siguiente anexo:*



ANEXO N° 6

PRECIO DE LA OFERTA

ÍTEM N° [INDICAR NÚMERO]

Señores

[CONSIGNAR ÓRGANO ENCARGADO DE LAS CONTRATACIONES O COMITÉ DE SELECCIÓN, SEGÚN CORRESPONDA]

ADJUDICACIÓN SIMPLIFICADA N° [CONSIGNAR NOMENCLATURA DEL PROCEDIMIENTO]

Presente.-

Es grato dirigirme a usted, para hacer de su conocimiento que, de acuerdo con las bases, mi oferta es la siguiente:

[INCLUIR LA ESTRUCTURA DEL PRESUPUESTO DE OBRA, A FIN DE QUE EL POSTOR CONSIGNE LOS PRECIOS UNITARIOS Y EL PRECIO TOTAL DE SU OFERTA, TAL COMO SE MUESTRA DE MANERA REFERENCIAL EN EL SIGUIENTE EJEMPLO:

N° ÍTEM	PARTIDA	UNIDAD	METRADO	PU	SUB TOTAL

1	Total costo directo (A)	
2	Gastos generales	
2.1	Gastos fijos	
2.2	Gastos variables	
	Total gastos generales (B)	
3	Utilidad (C)	
	SUBTOTAL (A+B+C)	
4	IGV <sup>33</sup>	
5	Monto total de la oferta	

...]

El precio de la oferta en [CONSIGNAR LA MONEDA DE LA CONVOCATORIA] incluye todos los tributos, seguros, transporte, inspecciones, pruebas y, de ser el caso, los costos laborales conforme a la legislación vigente, así como cualquier otro concepto que pueda tener incidencia sobre el costo de la obra a ejecutar; excepto la de aquellos postores que gocen de alguna exoneración legal, no incluirán en el precio de su oferta los tributos respectivos.

[CONSIGNAR CIUDAD Y FECHA]



.....  
Firma, Nombres y Apellidos del postor o  
Representante legal o común, según corresponda

Importante

<sup>33</sup> Para el cálculo del IGV, aplica el redondeo previsto en la Resolución de Superintendencia SUNAT N° 025-2000/SUNAT o norma que la reemplace. En ese sentido, el porcentaje se calcula considerando dos (2) decimales. Para efectos del redondeo  
i) Si el primer decimal siguiente es inferior a cinco (5), el valor permanecerá igual, suprimiéndose los decimales posteriores  
y ii) Si el primer decimal siguiente es igual o superior a cinco (5), el valor será incrementado en un centésimo.

ejecución de saldo de la obra IOARR: "REPARACIÓN DE AULA DE EDUCACION SECUNDARIA, AMBIENTE DE PREPARACION Y EXPENDIO DE ALIMENTOS Y SERVICIOS HIGIENICOS Y/O VESTIDORES; EN EL(LA) I.E. 0459 EN LA LOCALIDAD VICTOR RAUL, DISTRITO DE SACANCHE, PROVINCIA HUALLAGA, DEPARTAMENTO SAN MARTIN" CUI 2630826

- *En caso que el postor reduzca su oferta, según lo previsto en el artículo 68 del Reglamento, debe presentar nuevamente este Anexo.*
- *El postor que goce de alguna exoneración legal, debe indicar que su oferta no incluye el tributo materia de la exoneración, debiendo incluir el siguiente texto:*  
  
*“Mi oferta no incluye [CONSIGNAR EL TRIBUTO MATERIA DE LA EXONERACIÓN]”.*
- *El análisis de precios unitarios y el detalle de los gastos generales fijos y variables no se presentan en la oferta, sino para el perfeccionamiento del contrato.*

#### **Importante para la Entidad**

- *A fin de facilitar la labor del órgano encargado de las contrataciones o comité de selección, según corresponda, se recomienda publicar conjuntamente con las bases un archivo en Excel del presupuesto de la obra conforme el expediente técnico a fin de que los postores puedan utilizarlo al momento de elaborar su oferta. En tal caso, consignar lo siguiente:*  
  
*“Adicionalmente al documento escaneado del presente anexo, el postor puede adjuntar el archivo en Excel del presupuesto de la obra (que fue publicado conjuntamente con las bases), completando la información que sustenta el precio de su oferta. En caso de divergencia prevalece el documento escaneado del precio de la oferta”.*
- *En caso de procedimientos según relación de ítems, consignar lo siguiente:*  
  
*“El postor debe presentar el precio de su oferta en forma independiente, en los ítems que se presente”.*
- *En caso de contratación de obras por paquete, consignar lo siguiente:*  
  
*“El postor debe presentar el precio de su oferta con el detalle de cada obra incluida en el paquete”.*
- *En caso de contrataciones que conllevan la ejecución de prestaciones accesorias, consignar lo siguiente:*  
  
*“El postor debe detallar en el precio de su oferta, el monto correspondiente a la prestación principal y las prestaciones accesorias”.*
- *Si durante la fase de actos preparatorios, las Entidades advierten que es posible la participación de proveedores que gozan del beneficio de la exoneración del IGV prevista en la Ley N° 27037, Ley de Promoción de la Inversión en la Amazonía, consignar lo siguiente:*  
  
*“La oferta de los postores que presenten la Declaración Jurada de cumplimiento de condiciones para la aplicación de la exoneración del IGV (**Anexo N° 7**), debe encontrarse dentro de los límites del valor referencial sin IGV”.*

**Incluir las disposiciones, según corresponda. Una vez culminada la elaboración de las bases, las notas que no se incorporen deben ser eliminadas**



**Importante para la Entidad**

*En caso de la contratación de la ejecución de una obra bajo el sistema a suma alzada incluir el siguiente anexo:*

*Esta nota deberá ser eliminada una vez culminada la elaboración de las bases*

**ANEXO Nº 6**

**PRECIO DE LA OFERTA**

**ÍTEM Nº [INDICAR NÚMERO]**



Señores

**[CONSIGNAR ÓRGANO ENCARGADO DE LAS CONTRATACIONES O COMITÉ DE SELECCIÓN, SEGÚN CORRESPONDA]**

**ADJUDICACIÓN SIMPLIFICADA Nº [CONSIGNAR NOMENCLATURA DEL PROCEDIMIENTO]**

Presente.-

Es grato dirigirme a usted, para hacer de su conocimiento que, de acuerdo con las bases, mi oferta es la siguiente:

CONCEPTO	PRECIO TOTAL
<b>TOTAL</b>	

El precio de la oferta **[CONSIGNAR LA MONEDA DE LA CONVOCATORIA]** incluye todos los tributos, seguros, transporte, inspecciones, pruebas y, de ser el caso, los costos laborales conforme a la legislación vigente, así como cualquier otro concepto que pueda tener incidencia sobre el costo de la obra a ejecutar; excepto la de aquellos postores que gocen de alguna exoneración legal, no incluirán en el precio de su oferta los tributos respectivos.

**[CONSIGNAR CIUDAD Y FECHA]**

.....  
**Firma, Nombres y Apellidos del postor o  
Representante legal o común, según corresponda**

**Importante**

- El postor debe adjuntar el desagregado de partidas que sustenta su oferta, tal como se muestra de manera referencial en el siguiente ejemplo:*

Nº ITEM	PARTIDA	UNIDAD	METRADO	PU	SUB TOTAL
1	Total costo directo (A)				
2	Gastos generales				



2.1	Gastos fijos	
2.2	Gastos variables	
	Total gastos generales (B)	
3	Utilidad (C)	
	SUBTOTAL (A+B+C)	
4	IGV <sup>34</sup>	
5	Monto total de la oferta	

- En caso que el postor reduzca su oferta, según lo previsto en el artículo 68 del Reglamento, debe presentar nuevamente este Anexo.
- El postor que goce de alguna exoneración legal, debe indicar que su oferta no incluye el tributo materia de la exoneración, debiendo incluir el siguiente texto:  
"Mi oferta no incluye [CONSIGNAR EL TRIBUTO MATERIA DE LA EXONERACIÓN]".
- De ser el caso, el análisis de precios unitarios y el detalle de los gastos generales fijos y variables no se presentan en la oferta, sino para el perfeccionamiento del contrato.

### Importante para la Entidad

- A fin de facilitar la labor del órgano encargado de las contrataciones o comité de selección, según corresponda, se recomienda publicar conjuntamente con las bases un archivo en Excel del presupuesto de la obra conforme el expediente técnico a fin de que los postores puedan utilizarlo al momento de elaborar su oferta. En tal caso, consignar lo siguiente:

"Adicionalmente al documento escaneado del presente anexo, el postor puede adjuntar el archivo en Excel del presupuesto de la obra (que fue publicado conjuntamente con las bases), completando la información que sustenta el precio de su oferta. En caso de divergencia prevalece el documento escaneado del precio de la oferta".

- En caso de procedimientos según relación de ítems, consignar lo siguiente:

"El postor debe presentar el precio de su oferta en forma independiente, en los ítems que se presente".

- En caso de contratación de obras por paquete, consignar lo siguiente:

"El postor debe presentar el precio de su oferta con el detalle de cada obra incluida en el paquete".

- En caso de contrataciones que conlleven la ejecución de prestaciones accesorias, consignar lo siguiente:

"El postor debe detallar en el precio de su oferta, el monto correspondiente a la prestación principal y las prestaciones accesorias".

- Si durante la fase de actos preparatorios, las Entidades advierten que es posible la participación de proveedores que gozan del beneficio de la exoneración del IGV prevista en la Ley N° 27037, Ley de Promoción de la Inversión en la Amazonía, consignar lo siguiente:

"La oferta de los postores que presenten la Declaración Jurada de cumplimiento de condiciones para la aplicación de la exoneración del IGV (**Anexo N° 7**), debe encontrarse dentro de los límites del valor referencial sin IGV".

**Incluir las disposiciones, según corresponda. Una vez culminada la elaboración de las bases, las notas que no se**

<sup>34</sup> Para el cálculo del IGV, aplica el redondeo previsto en la Resolución de Superintendencia SUNAT N° 025-2000/SUNAT o norma que la reemplace. En ese sentido, el porcentaje se calcula considerando dos (2) decimales. Para efectos del redondeo  
i) Si el primer decimal siguiente es inferior a cinco (5), el valor permanecerá igual, suprimiéndose los decimales posteriores  
y ii) Si el primer decimal siguiente es igual o superior a cinco (5), el valor será incrementado en un centésimo.



incorporen deben ser eliminadas

**Importante para la Entidad**

En caso de la contratación de la ejecución de una obra bajo el esquema mixto de suma alzada y precios unitarios incluir el siguiente anexo:

Esta nota deberá ser eliminada una vez culminada la elaboración de las bases



**ANEXO N° 6**

**PRECIO DE LA OFERTA**

**ÍTEM N° [INDICAR NÚMERO]**

Señores

**[CONSIGNAR ÓRGANO ENCARGADO DE LAS CONTRATACIONES O COMITÉ DE SELECCIÓN, SEGÚN CORRESPONDA]**

**ADJUDICACIÓN SIMPLIFICADA N° [CONSIGNAR NOMENCLATURA DEL PROCEDIMIENTO]**

Presente.-

Es grato dirigirme a usted, para hacer de su conocimiento que, de acuerdo con las bases, mi oferta es la siguiente:

[INCLUIR LA ESTRUCTURA DEL PRESUPUESTO DE OBRA EXTRAIDA DEL EXPEDIENTE TÉCNICO DE LOS COMPONENTES, CUYAS CANTIDADES Y MAGNITUDES ESTÁN DEFINIDAS, A FIN DE QUE EL POSTOR CONSIGNE LOS PRECIOS UNITARIOS Y EL PRECIO TOTAL DE SU OFERTA, TAL COMO SE MUESTRA DE MANERA REFERENCIAL EN EL SIGUIENTE EJEMPLO:

OFERTA A PRECIOS UNITARIOS DE LOS COMPONENTES SIGUIENTES:

N° ITEM	PARTIDA	UNIDAD	METRADO	PU	SUB TOTAL

1	Total costo directo (A)	
2	Gastos generales	
2.1	Gastos fijos	
2.2	Gastos variables	
	Total gastos generales (B)	
3	Utilidad (C)	
	SUBTOTAL (A+B+C)	
4	IGV <sup>35</sup>	
5	Monto del componente a precios unitarios	

...]

OFERTA A SUMA ALZADA DE LOS COMPONENTES SIGUIENTES:

CONCEPTO	PRECIO
Monto del componente a suma alzada	

Asimismo, el postor debe adjuntar el desagregado de partidas que sustenta su oferta a suma alzada,

<sup>35</sup> Para el cálculo del IGV, aplica el redondeo previsto en la Resolución de Superintendencia SUNAT N° 025-2000/SUNAT o norma que la reemplace. En ese sentido, el porcentaje se calcula considerando dos (2) decimales. Para efectos del redondeo i) Si el primer decimal siguiente es inferior a cinco (5), el valor permanecerá igual, suprimiéndose los decimales posteriores y ii) Si el primer decimal siguiente es igual o superior a cinco (5), el valor será incrementado en un centésimo.

ejecución de saldo de la obra IOARR: "REPARACIÓN DE AULA DE EDUCACIÓN SECUNDARIA, AMBIENTE DE PREPARACIÓN Y EXPENDIO DE ALIMENTOS Y SERVICIOS HIGIENICOS Y/O VESTIDORES; EN EL(LA) I.E. 0459 EN LA LOCALIDAD VICTOR RAUL, DISTRITO DE SACANCHE, PROVINCIA HUALLAGA, DEPARTAMENTO SAN MARTIN" CUI 2630826

tal como se muestra de manera referencial en el siguiente ejemplo:

N° ITEM	PARTIDA	UNIDAD	METRADO	PU	SUB TOTAL

1	Total costo directo (A)				
2	Gastos generales				
2.1	Gastos fijos				
2.2	Gastos variables				
	Total gastos generales (B)				
3	Utilidad (C)				
	SUBTOTAL (A+B+C)				
4	IGV <sup>36</sup>				
5	Monto de la oferta a suma alzada				

Monto total de la oferta	
--------------------------	--

El precio de la oferta [CONSIGNAR LA MONEDA DE LA CONVOCATORIA] incluye todos los tributos, seguros, transporte, inspecciones, pruebas y, de ser el caso, los costos laborales conforme a la legislación vigente, así como cualquier otro concepto que pueda tener incidencia sobre el costo de la obra a ejecutar; excepto la de aquellos postores que gocen de alguna exoneración legal, no incluirán en el precio de su oferta los tributos respectivos.

[CONSIGNAR CIUDAD Y FECHA]



.....  
**Firma, Nombres y Apellidos del postor o  
Representante legal o común, según corresponda**

#### Importante

- En caso que el postor reduzca su oferta, según lo previsto en el artículo 68 del Reglamento, debe presentar nuevamente este Anexo.
- El postor que goce de alguna exoneración legal, debe indicar que su oferta no incluye el tributo materia de la exoneración.  
"Mi oferta no incluye [CONSIGNAR EL TRIBUTO MATERIA DE LA EXONERACIÓN]".
- El análisis de precios unitarios y el detalle de los gastos generales fijos y variables no se presentan en la oferta, sino para el perfeccionamiento del contrato.

#### Importante para la Entidad

- A fin de facilitar la labor del órgano encargado de las contrataciones o comité de selección, según corresponda, se recomienda publicar conjuntamente con las bases un archivo en Excel del presupuesto de la obra conforme el expediente técnico a fin de que los postores puedan

<sup>36</sup> Para el cálculo del IGV, aplica el redondeo previsto en la Resolución de Superintendencia SUNAT N° 025-2000/SUNAT o norma que la reemplace. En ese sentido, el porcentaje se calcula considerando dos (2) decimales. Para efectos del redondeo  
i) Si el primer decimal siguiente es inferior a cinco (5), el valor permanecerá igual, suprimiéndose los decimales posteriores  
y ii) Si el primer decimal siguiente es igual o superior a cinco (5), el valor será incrementado en un centésimo.

utilizarlo al momento de elaborar su oferta. En tal caso, consignar lo siguiente:

*“Adicionalmente al documento escaneado del presente anexo, el postor puede adjuntar el archivo en Excel del presupuesto de la obra (que fue publicado conjuntamente con las bases), completando la información que sustenta el precio de su oferta. En caso de divergencia prevalece el documento escaneado del precio de la oferta”.*

- *En caso de procedimientos según relación de ítems, consignar lo siguiente:*

*“El postor debe presentar el precio de su oferta en forma independiente, en los ítems que se presente”.*

- *En caso de contratación de obras por paquete, consignar lo siguiente:*

*“El postor debe presentar el precio de su oferta con el detalle de cada obra incluida en el paquete”.*

- *En caso de contrataciones que conllevan la ejecución de prestaciones accesorias, consignar lo siguiente:*

*“El postor debe detallar en el precio de su oferta, el monto correspondiente a la prestación principal y las prestaciones accesorias”.*

- *Si durante la fase de actos preparatorios, las Entidades advierten que es posible la participación de proveedores que gozan del beneficio de la exoneración del IGV prevista en la Ley Nº 27037, Ley de Promoción de la Inversión en la Amazonía, consignar lo siguiente:*

*“La oferta de los postores que presenten la Declaración Jurada de cumplimiento de condiciones para la aplicación de la exoneración del IGV (**Anexo N° 8**), debe encontrarse dentro de los límites del valor referencial sin IGV”.*

**Incluir las disposiciones, según corresponda. Una vez culminada la elaboración de las bases, las notas que no se incorporen deben ser eliminadas**



**Importante para la Entidad**

*Si durante la fase de actos preparatorios, las Entidades advierten que es posible la participación de proveedores que gozan del beneficio de la exoneración del IGV prevista en la Ley N° 27037, Ley de Promoción de la Inversión en la Amazonía, incluir el siguiente anexo:*

*Esta nota deberá ser eliminada una vez culminada la elaboración de las bases.*

**ANEXO N° 7**

**DECLARACIÓN JURADA DE CUMPLIMIENTO DE CONDICIONES PARA LA APLICACIÓN DE LA EXONERACIÓN DEL IGV**

Señores

**[CONSIGNAR ÓRGANO ENCARGADO DE LAS CONTRATACIONES O COMITÉ DE SELECCIÓN, SEGÚN CORRESPONDA]**

**ADJUDICACIÓN SIMPLIFICADA N° [CONSIGNAR NOMENCLATURA DEL PROCEDIMIENTO]**

Presente.-

Mediante el presente el suscrito, postor y/o Representante Legal de [CONSIGNAR EN CASO DE SER PERSONA JURÍDICA], declaro bajo juramento que gozo del beneficio de la exoneración del IGV previsto en la Ley N° 27037, Ley de Promoción de la Inversión en la Amazonía, dado que cumplo con las condiciones siguientes:

- 1.- Que el domicilio fiscal de la empresa<sup>37</sup> se encuentra ubicada en la Amazonía y coincide con el lugar establecido como sede central (donde tiene su administración y lleva su contabilidad);
- 2.- Que la empresa se encuentra inscrita en las Oficinas Registrales de la Amazonía (exigible en caso de personas jurídicas);
- 3.- Que, al menos el setenta por ciento (70%) de los activos fijos de la empresa se encuentran en la Amazonía; y
- 4.- Que la empresa no ejecuta obras fuera de la Amazonía.

[CONSIGNAR CIUDAD Y FECHA]



.....  
**Firma, Nombres y Apellidos del postor o Representante legal, según corresponda**

**Importante**

*Cuando se trate de consorcios, esta declaración jurada será presentada por cada uno de los integrantes del consorcio, salvo que se trate de consorcios con contabilidad independiente, en cuyo caso debe ser suscrita por el representante común, debiendo indicar su condición de consorcio con contabilidad independiente y el número de RUC del consorcio.*

<sup>37</sup> En el artículo 1 del "Reglamento de las Disposiciones Tributarias contenidas en la Ley de Promoción de la Inversión en la Amazonía" se define como "empresa" a las "Personas naturales, sociedades conyugales, sucesiones indivisas y personas consideradas jurídicas por la Ley del Impuesto a la Renta, generadoras de rentas de tercera categoría, ubicadas en la Amazonía. Las sociedades conyugales son aquellas que ejerzan la opción prevista en el Artículo 16 de la Ley del Impuesto a la Renta."

## ANEXO Nº 9

### DECLARACIÓN JURADA (NUMERAL 49.4 DEL ARTÍCULO 49 DEL REGLAMENTO)

Señores

**[CONSIGNAR ÓRGANO ENCARGADO DE LAS CONTRATACIONES O COMITÉ DE SELECCIÓN, SEGÚN CORRESPONDA]**

**ADJUDICACIÓN SIMPLIFICADA Nº [CONSIGNAR NOMENCLATURA DEL PROCEDIMIENTO]**

Presente.-

Mediante el presente el suscrito, postor y/o Representante Legal de **[CONSIGNAR EN CASO DE SER PERSONA JURÍDICA]**, declaro que la experiencia que acredito de la empresa **[CONSIGNAR LA DENOMINACIÓN DE LA PERSONA JURÍDICA]** como consecuencia de una reorganización societaria, no se encuentra en el supuesto establecido en el numeral 49.4 del artículo 49 del Reglamento.

[CONSIGNAR CIUDAD Y FECHA]



.....  
**Firma, Nombres y Apellidos del postor o Representante legal, según corresponda**

#### Importante

*A efectos de cautelar la veracidad de esta declaración, el postor puede verificar la información de la Relación de Proveedores Sancionados por el Tribunal de Contrataciones del Estado con Sanción Vigente en <http://portal.osce.gob.pe/rmp/content/relación-de-proveedores-sancionados>.*

*También le asiste dicha facultad al órgano encargado de las contrataciones o al órgano de la Entidad al que se le haya asignado la función de verificación de la oferta presentada por el postor ganador de la buena pro.*

## ANEXO N° 10

### EXPERIENCIA DEL POSTOR EN LA ESPECIALIDAD

Señores

**[CONSIGNAR ÓRGANO ENCARGADO DE LAS CONTRATACIONES O COMITÉ DE SELECCIÓN, SEGÚN CORRESPONDA]**  
**ADJUDICACIÓN SIMPLIFICADA N° [CONSIGNAR NOMENCLATURA DEL PROCEDIMIENTO]**

Presente.-

Mediante el presente, el suscrito detalla lo siguiente como EXPERIENCIA EN OBRAS SIMILARES:

Nº	CLIENTE	OBJETO DEL CONTRATO	Nº CONTRATO	FECHA DEL CONTRATO <sup>38</sup>	FECHA DE RECEPCIÓN DE LA OBRA	EXPERIENCIA PROVENIENTE <sup>39</sup> DE:	MONEDA	IMPORTE <sup>40</sup>	TIPO DE CAMBIO VENTA <sup>41</sup>	MONTO FACTURADO ACUMULADO <sup>42</sup>
1										
2										
3										
4										
5										

<sup>38</sup> Se refiere a la fecha de suscripción del contrato.

<sup>39</sup> Si el titular de la experiencia no es el postor, consignar si dicha experiencia corresponde a la matriz en caso que el postor sea sucursal, o fue transmitida por reorganización societaria, debiendo acompañar la documentación sustentatoria correspondiente. Al respecto, según la Opinión N° 216-2017/DTN "Considerando que la sociedad matriz y la sucursal constituyen la misma persona jurídica, la sucursal puede acreditar como suya la experiencia de su matriz". Del mismo modo, según lo previsto en la Opinión N° 010-2013/DTN, "... en una operación de reorganización societaria que comprende tanto una fusión como una escisión, la sociedad resultante podrá acreditar como suya la experiencia de la sociedad incorporada o absorbida, que se extingue producto de la fusión; asimismo, si en virtud de la escisión se transfiere un bloque patrimonial consistente en una línea de negocio completa, la sociedad resultante podrá acreditar como suya la experiencia de la sociedad escindida, correspondiente a la línea de negocio transmitida. De esta manera, la sociedad resultante podrá emplear la experiencia transmitida, como consecuencia de la reorganización societaria antes descrita, en los futuros procesos de selección en los que participe".

<sup>40</sup> Se refiere al monto del contrato ejecutado incluido adicionales y reducciones, de ser el caso.

<sup>41</sup> El tipo de cambio venta debe corresponder al publicado por la SBS correspondiente a la fecha de suscripción del contrato.

<sup>42</sup> Consignar en la moneda establecida para el valor referencial.





Nº	CLIENTE	OBJETO DEL CONTRATO	Nº CONTRATO	FECHA DEL CONTRATO <sup>38</sup>	FECHA DE RECEPCIÓN DE LA OBRA	EXPERIENCIA PROVENIENTE <sup>39</sup> DE:	MONEDA	IMPORTE <sup>40</sup>	TIPO DE CAMBIO VENTA <sup>41</sup>	MONTO FACTURADO ACUMULADO <sup>42</sup>
6										
7										
8										
9										
10										
TOTAL										

[CONSIGNAR CIUDAD Y FECHA]



.....  
Firma, Nombres y Apellidos del postor o  
Representante legal o común, según corresponda

## ANEXO N° 11

### SOLICITUD DE BONIFICACIÓN DEL CINCO POR CIENTO (5%) POR TENER LA CONDICIÓN DE MICRO Y PEQUEÑA EMPRESA

Señores

**[CONSIGNAR ÓRGANO ENCARGADO DE LAS CONTRATACIONES O COMITÉ DE SELECCIÓN, SEGÚN CORRESPONDA]**

**ADJUDICACIÓN SIMPLIFICADA N° [CONSIGNAR NOMENCLATURA DEL PROCEDIMIENTO]**

Presente.-

Mediante el presente el suscrito, postor y/o Representante legal de [CONSIGNAR EN CASO DE SER PERSONA JURÍDICA], solicito la asignación de la bonificación del cinco por ciento (5%) sobre el puntaje total obtenido, debido a que mi representada cuenta con la condición de micro y pequeña empresa.

[CONSIGNAR CIUDAD Y FECHA]



.....  
**Firma, Nombres y Apellidos del postor o  
Representante legal o común, según corresponda**

#### Importante

- Para asignar la bonificación, el órgano encargado de las contrataciones o comité de selección, según corresponda, verifica la página web del Ministerio de Trabajo y Promoción del Empleo en la sección consulta de empresas acreditadas en el REMYPE en el link <http://www2.trabajo.gob.pe/servicios-en-linea-2-2/>.
- Para que un consorcio pueda acceder a la bonificación, cada uno de sus integrantes debe cumplir con la condición de micro y pequeña empresa.

ANEXO N° 12

**AUTORIZACIÓN DE NOTIFICACIÓN DE LA DECISIÓN DE LA ENTIDAD SOBRE LA  
SOLICITUD DE AMPLIACIÓN DE PLAZO MEDIANTE MEDIOS ELECTRÓNICOS DE  
COMUNICACIÓN**

**(DOCUMENTO A PRESENTAR EN EL PERFECCIONAMIENTO DEL CONTRATO)**

Señores

**[CONSIGNAR ÓRGANO ENCARGADO DE LAS CONTRATACIONES O COMITÉ DE SELECCIÓN,  
SEGÚN CORRESPONDA]**

**ADJUDICACIÓN SIMPLIFICADA N° [CONSIGNAR NOMENCLATURA DEL PROCEDIMIENTO]**

**Presente.-**

El que se suscribe, [...], postor adjudicado y/o Representante Legal de [CONSIGNAR EN CASO DE SER PERSONA JURÍDICA], identificado con [CONSIGNAR TIPO DE DOCUMENTO DE IDENTIDAD] N° [CONSIGNAR NÚMERO DE DOCUMENTO DE IDENTIDAD], autorizo que durante la ejecución del contrato se me notifique al correo electrónico [INDICAR EL CORREO ELECTRÓNICO] lo siguiente:

✓ Notificación de la decisión de la Entidad respecto a la solicitud de ampliación de plazo.

[CONSIGNAR CIUDAD Y FECHA]



.....  
**Firma, Nombres y Apellidos del postor o  
Representante legal o común, según  
corresponda**

**Importante**

*La notificación de la decisión de la Entidad respecto a la solicitud de ampliación de plazo se efectúa por medios electrónicos de comunicación, siempre que se cuente con la autorización correspondiente y sea posible obtener un acuse de recibo a través del mecanismo utilizado.*