

BASES INTEGRADAS DE ADJUDICACIÓN SIMPLIFICADA PARA LA CONTRATACIÓN DE SERVICIOS EN GENERAL

Aprobado mediante Directiva N°001-2019-OSCE/CD



**SUB DIRECCIÓN DE NORMATIVIDAD – DIRECCIÓN TÉCNICO NORMATIVA
ORGANISMO SUPERVISOR DE LAS CONTRATACIONES DEL ESTADO - OSCE**

SIMBOLOGÍA UTILIZADA:

| Nº | Símbolo | Descripción |
|----|---|--|
| 1 | [ABC] / [.....] | La información solicitada dentro de los corchetes sombreados debe ser completada por la Entidad durante la elaboración de las bases. |
| 2 | [ABC] / [.....] | Es una indicación, o información que deberá ser completada por la Entidad con posterioridad al otorgamiento de la buena pro para el caso específico de la elaboración de la PROFORMA DEL CONTRATO; o por los proveedores, en el caso de los ANEXOS de la oferta. |
| 3 | <div>Importante</div> <ul style="list-style-type: none"> • Abc | Se refiere a consideraciones importantes a tener en cuenta por el órgano encargado de las contrataciones o comité de selección, según corresponda y por los proveedores. |
| 4 | <div>Advertencia</div> <ul style="list-style-type: none"> • Abc | Se refiere a advertencias a tener en cuenta por el órgano encargado de las contrataciones o comité de selección, según corresponda y por los proveedores. |
| 5 | <div>Importante para la Entidad</div> <ul style="list-style-type: none"> • Xyz | Se refiere a consideraciones importantes a tener en cuenta por el órgano encargado de las contrataciones o comité de selección, según corresponda y deben ser eliminadas una vez culminada la elaboración de las bases. |

CARACTERÍSTICAS DEL DOCUMENTO:

Las bases estándar deben ser elaboradas en formato WORD, y deben tener las siguientes características:

| Nº | Características | Parámetros |
|----|------------------|---|
| 1 | Márgenes | Superior : 2.5 cm Inferior: 2.5 cm Izquierda: 2.5 cm Derecha: 2.5 cm |
| 2 | Fuente | Arial |
| 3 | Estilo de Fuente | Normal: Para el contenido en general Cursiva: Para el encabezado y pie de página Para las Consideraciones importantes (Ítem 3 del cuadro anterior) |
| 4 | Color de Fuente | Automático: Para el contenido en general Azul : Para las Consideraciones importantes (Ítem 3 del cuadro anterior) |
| 5 | Tamaño de Letra | 16 : Para las dos primeras hojas de las Secciones General y Específica 11 : Para el nombre de los Capítulos. 10 : Para el cuerpo del documento en general 9 : Para el encabezado y pie de página Para el contenido de los cuadros, pudiendo variar, según la necesidad 8 : Para las Notas al pie |
| 6 | Alineación | Justificada: Para el contenido en general y notas al pie. Centrada : Para la primera página, los títulos de las Secciones y nombres de los Capítulos) |
| 7 | Interlineado | Sencillo |
| 8 | Espaciado | Anterior : 0 Posterior : 0 |
| 9 | Subrayado | Para los nombres de las Secciones y para resaltar o hacer hincapié en algún concepto |

INSTRUCCIONES DE USO:

- Una vez registrada la información solicitada dentro de los corchetes sombreados en gris, el texto deberá quedar en letra tamaño 10, con estilo normal, sin formato de negrita y sin sombread.
- La nota **IMPORTANTE** no puede ser modificada ni eliminada en la Sección General. En el caso de la Sección Específica debe seguirse la instrucción que se indica en dicha nota.

Elaboradas en enero de 2019

Modificadas en marzo, junio y diciembre de 2019, julio 2020, julio y diciembre 2021, junio y octubre de 2022

**BASES INTEGRADAS DE ADJUDICACIÓN SIMPLIFICADA
PARA LA CONTRATACIÓN DE SERVICIOS EN GENERAL**

**ADJUDICACIÓN SIMPLIFICADA N° 009-2024-CS-CSJPI-PJ
PRIMERA CONVOCATORIA**

CONTRATACIÓN DE

**“SERVICIO DE IMPLEMENTACIÓN DE CABLEADO
ESTRUCTURADO DE DATOS PARA LA UNIDAD DE
FLAGRANCIA DELICTIVA DE LA CORTE SUPERIOR DE
JUSTICIA DE PIURA”**

DEBER DE COLABORACIÓN

La Entidad y todo proveedor que se someta a las presentes Bases, sea como participante, postor y/o contratista, deben conducir su actuación conforme a los principios previstos en la Ley de Contrataciones del Estado.

En este contexto, se encuentran obligados a prestar su colaboración al OSCE y a la Secretaría Técnica de la Comisión de Defensa de la Libre Competencia del INDECOPI, en todo momento según corresponda a sus competencias, a fin de comunicar presuntos casos de fraude, colusión y corrupción por parte de los funcionarios y servidores de la Entidad, así como los proveedores y demás actores que participan en el proceso de contratación.

De igual forma, deben poner en conocimiento del OSCE y a la Secretaría Técnica de la Comisión de Defensa de la Libre Competencia del INDECOPI los indicios de conductas anticompetitivas que se presenten durante el proceso de contratación, en los términos del Decreto Legislativo N° 1034, "Ley de Represión de Conductas Anticompetitivas", o norma que la sustituya, así como las demás normas de la materia.

La Entidad y todo proveedor que se someta a las presentes Bases, sea como participante, postor y/o contratista del proceso de contratación deben permitir al OSCE o a la Secretaría Técnica de la Comisión de Defensa de la Libre Competencia del INDECOPI el acceso a la información referida a las contrataciones del Estado que sea requerida, prestar testimonio o absolución de posiciones que se requieran, entre otras formas de colaboración.

SECCIÓN GENERAL

DISPOSICIONES COMUNES DEL PROCEDIMIENTO DE SELECCIÓN

(ESTA SECCIÓN NO DEBE SER MODIFICADA EN NINGÚN EXTREMO, BAJO SANCIÓN DE NULIDAD)

CAPÍTULO I ETAPAS DEL PROCEDIMIENTO DE SELECCIÓN

1.1. REFERENCIAS

Cuando en el presente documento se mencione la palabra Ley, se entiende que se está haciendo referencia a la Ley N° 30225, Ley de Contrataciones del Estado, y cuando se mencione la palabra Reglamento, se entiende que se está haciendo referencia al Reglamento de la Ley de Contrataciones del Estado aprobado por Decreto Supremo N° 344-2018-EF.

Las referidas normas incluyen sus respectivas modificaciones, de ser el caso.

1.2. CONVOCATORIA

Se realiza a través de su publicación en el SEACE de conformidad con lo señalado en el artículo 54 del Reglamento, en la fecha señalada en el calendario del procedimiento de selección, debiendo adjuntar las bases y resumen ejecutivo.

1.3. REGISTRO DE PARTICIPANTES

El registro de participantes se realiza conforme al artículo 55 del Reglamento. En el caso de un consorcio, basta que se registre uno (1) de sus integrantes.

Importante

- Para registrarse como participante en un procedimiento de selección convocado por las Entidades del Estado Peruano, es necesario que los proveedores cuenten con inscripción vigente y estar habilitados ante el Registro Nacional de Proveedores (RNP) que administra el Organismo Supervisor de las Contrataciones del Estado (OSCE). Para obtener mayor información, se puede ingresar a la siguiente dirección electrónica: www.rnp.gob.pe.
- Los proveedores que deseen registrar su participación deben ingresar al SEACE utilizando su Certificado SEACE (usuario y contraseña). Asimismo, deben observar las instrucciones señaladas en el documento de orientación "Guía para el registro de participantes electrónico" publicado en <https://www2.seace.gob.pe/>.
- En caso los proveedores no cuenten con inscripción vigente en el RNP y/o se encuentren inhabilitados o suspendidos para ser participantes, postores y/o contratistas, el SEACE restringirá su registro, quedando a potestad de estos intentar nuevamente registrar su participación en el procedimiento de selección en cualquier otro momento, dentro del plazo establecido para dicha etapa, siempre que haya obtenido la vigencia de su inscripción o quedado sin efecto la sanción que le impuso el Tribunal de Contrataciones del Estado.

1.4. FORMULACIÓN DE CONSULTAS Y OBSERVACIONES A LAS BASES

La formulación de consultas y observaciones a las bases se efectúa de conformidad con lo establecido en los numerales 72.1 y 72.2 del artículo 72 del Reglamento, así como el literal a) del artículo 89 del Reglamento.

Importante

No pueden formularse consultas ni observaciones respecto del contenido de una ficha de homologación aprobada. Las consultas y observaciones que se formulen sobre el particular, se tienen como no presentadas.

1.5. ABSOLUCIÓN DE CONSULTAS, OBSERVACIONES E INTEGRACIÓN DE BASES

La absolución de consultas, observaciones e integración de las bases se realizan conforme a las disposiciones previstas en el numeral 72.4 del artículo 72 del Reglamento y el literal a) del artículo 89 del Reglamento.

Importante

- *No se absolverán consultas y observaciones a las bases que se presenten en forma física.*
- *Cuando exista divergencia entre lo indicado en el pliego de absolución de consultas y observaciones y la integración de bases, prevalece lo absuelto en el referido pliego; sin perjuicio, del deslinde de responsabilidades correspondiente.*

1.6. FORMA DE PRESENTACIÓN DE OFERTAS

Las ofertas se presentan conforme lo establecido en el artículo 59 y en el artículo 90 del Reglamento.

Las declaraciones juradas, formatos o formularios previstos en las bases que conforman la oferta deben estar debidamente firmados por el postor (firma manuscrita o digital, según la Ley N° 27269, Ley de Firmas y Certificados Digitales¹). Los demás documentos deben ser visados por el postor. En el caso de persona jurídica, por su representante legal, apoderado o mandatario designado para dicho fin y, en el caso de persona natural, por este o su apoderado. No se acepta el pegado de la imagen de una firma o visto. Las ofertas se presentan foliadas.

Importante

- *Los formularios electrónicos que se encuentran en el SEACE y que los proveedores deben llenar para presentar sus ofertas, tienen carácter de declaración jurada.*
- *En caso la información contenida en los documentos escaneados que conforman la oferta no coincida con lo declarado a través del SEACE, prevalece la información declarada en los documentos escaneados.*
- *No se tomarán en cuenta las ofertas que se presenten en físico a la Entidad.*

1.7. PRESENTACIÓN Y APERTURA DE OFERTAS

El participante presentará su oferta de manera electrónica a través del SEACE, desde las 00:01 horas hasta las 23:59 horas del día establecido para el efecto en el cronograma del procedimiento; adjuntando el archivo digitalizado que contenga los documentos que conforman la oferta de acuerdo a lo requerido en las bases.

El participante debe verificar antes de su envío, bajo su responsabilidad, que el archivo pueda ser descargado y su contenido sea legible.

Importante

Los integrantes de un consorcio no pueden presentar ofertas individuales ni conformar más de un consorcio en un procedimiento de selección, o en un determinado ítem cuando se trate de procedimientos de selección según relación de ítems.

¹ Para mayor información sobre la normativa de firmas y certificados digitales ingresar a: <https://www.indecopi.gob.pe/web/firmas-digitales/firmar-y-certificados-digitales>

En la apertura electrónica de la oferta, el órgano encargado de las contrataciones o el comité de selección, según corresponda, verifica la presentación de lo exigido en la sección específica de las bases de conformidad con el numeral 73.2 del artículo 73 del Reglamento y determina si las ofertas responden a las características y/o requisitos y condiciones de los Términos de Referencia, detallados en la sección específica de las bases. De no cumplir con lo requerido, la oferta se considera no admitida.

1.8. EVALUACIÓN DE LAS OFERTAS

La evaluación de las ofertas se realiza conforme a lo establecido en el numeral 74.1 y el literal a) del numeral 74.2 del artículo 74 del Reglamento.

En el supuesto de que dos (2) o más ofertas empaten, la determinación del orden de prelación de las ofertas empatadas se efectúa siguiendo estrictamente el orden establecido en el numeral 91.1 del artículo 91 del Reglamento.

El desempate mediante sorteo se realiza de manera electrónica a través del SEACE.

Importante

En el caso de contratación de servicios en general que se presten fuera de la provincia de Lima y Callao, cuyo valor estimado no supere los doscientos mil Soles (S/ 200,000.00), a solicitud del postor se asigna una bonificación equivalente al diez por ciento (10%) sobre el puntaje total obtenido por los postores con domicilio en la provincia donde prestará el servicio, o en las provincias colindantes, sean o no pertenecientes al mismo departamento o región. El domicilio es el consignado en la constancia de inscripción ante el RNP². Lo mismo aplica en el caso de procedimientos de selección por relación de ítems, cuando algún ítem no supera el monto señalado anteriormente.

1.9. CALIFICACIÓN DE OFERTAS

La calificación de las ofertas se realiza conforme a lo establecido en los numerales 75.1 y 75.2 del artículo 75 del Reglamento.

1.10. SUBSANACIÓN DE LAS OFERTAS

La subsanación de las ofertas se sujeta a lo establecido en el artículo 60 del Reglamento. El plazo que se otorgue para la subsanación no puede ser inferior a un (1) día hábil

La solicitud de subsanación se realiza de manera electrónica a través del SEACE y será remitida al correo electrónico consignado por el postor al momento de realizar su inscripción en el RNP, siendo su responsabilidad el permanente seguimiento de las notificaciones a dicho correo. La notificación de la solicitud se entiende efectuada el día de su envío al correo electrónico.

La presentación de las subsanaciones se realiza a través del SEACE. No se tomará en cuenta la subsanación que se presente en físico a la Entidad.

1.11. RECHAZO DE LAS OFERTAS

Previo al otorgamiento de la buena pro, el órgano encargado de las contrataciones o el comité de selección, según corresponda, revisa las ofertas económicas que cumplen los requisitos de calificación, de conformidad con lo establecido para el rechazo de ofertas, previsto en el artículo 68 del Reglamento, de ser el caso.

² La constancia de inscripción electrónica se visualizará en el portal web del Registro Nacional de Proveedores: www.rnp.gob.pe

De rechazarse alguna de las ofertas calificadas, el órgano encargado de las contrataciones o el comité de selección, según corresponda, revisa el cumplimiento de los requisitos de calificación de los postores que siguen en el orden de prelación, en caso las hubiere.

1.12. OTORGAMIENTO DE LA BUENA PRO

Definida la oferta ganadora, el órgano encargado de las contrataciones o el comité de selección, según corresponda, otorga la buena pro mediante su publicación en el SEACE, incluyendo el cuadro comparativo y las actas debidamente motivadas de los resultados de la admisión, no admisión, evaluación, calificación, descalificación, rechazo y el otorgamiento de la buena pro.

1.13. CONSENTIMIENTO DE LA BUENA PRO

Cuando se hayan presentado dos (2) o más ofertas, el consentimiento de la buena pro se produce a los cinco (5) días hábiles siguientes de la notificación de su otorgamiento, sin que los postores hayan ejercido el derecho de interponer el recurso de apelación.

En caso que se haya presentado una sola oferta, el consentimiento de la buena pro se produce el mismo día de la notificación de su otorgamiento.

El consentimiento del otorgamiento de la buena pro se publica en el SEACE al día hábil siguiente de producido.

Importante

Una vez consentido el otorgamiento de la buena pro, el órgano encargado de las contrataciones o el órgano de la Entidad al que se haya asignado tal función realiza la verificación de la oferta presentada por el postor ganador de la buena pro conforme lo establecido en el numeral 64.6 del artículo 64 del Reglamento.

CAPÍTULO II

SOLUCIÓN DE CONTROVERSIAS DURANTE EL PROCEDIMIENTO DE SELECCIÓN

2.1. RECURSO DE APELACIÓN

A través del recurso de apelación se pueden impugnar los actos dictados durante el desarrollo del procedimiento de selección hasta antes del perfeccionamiento del contrato.

El recurso de apelación se presenta ante la Entidad convocante, y es conocido y resuelto por su Titular, cuando el valor estimado sea igual o menor a cincuenta (50) UIT. Cuando el valor estimado sea mayor a dicho monto, el recurso de apelación se presenta ante y es resuelto por el Tribunal de Contrataciones del Estado.

En los procedimientos de selección según relación de ítems, el valor estimado total del procedimiento determina ante quién se presenta el recurso de apelación.

Los actos que declaren la nulidad de oficio, la cancelación del procedimiento de selección y otros actos emitidos por el Titular de la Entidad que afecten la continuidad de este, se impugnan ante el Tribunal de Contrataciones del Estado.

Importante

- *Una vez otorgada la buena pro, el órgano encargado de las contrataciones o el comité de selección, según corresponda, está en la obligación de permitir el acceso de los participantes y postores al expediente de contratación, salvo la información calificada como secreta, confidencial o reservada por la normativa de la materia, a más tardar dentro del día siguiente de haberse solicitado por escrito.*

Luego de otorgada la buena pro no se da a conocer las ofertas cuyos requisitos de calificación no fueron analizados y revisados por el órgano encargado de las contrataciones o el comité de selección, según corresponda.

- *A efectos de recoger la información de su interés, los postores pueden valerse de distintos medios, tales como: (i) la lectura y/o toma de apuntes, (ii) la captura y almacenamiento de imágenes, e incluso (iii) pueden solicitar copia de la documentación obrante en el expediente, siendo que, en este último caso, la Entidad deberá entregar dicha documentación en el menor tiempo posible, previo pago por tal concepto.*
- *El recurso de apelación se presenta ante la Mesa de Partes del Tribunal o ante las oficinas desconcentradas del OSCE, o en la Unidad de Trámite Documentario de la Entidad, según corresponda.*

2.2. PLAZOS DE INTERPOSICIÓN DEL RECURSO DE APELACIÓN

La apelación contra el otorgamiento de la buena pro o contra los actos dictados con anterioridad a ella se interpone dentro de los cinco (5) días hábiles siguientes de haberse notificado el otorgamiento de la buena pro.

La apelación contra los actos dictados con posterioridad al otorgamiento de la buena pro, contra la declaración de nulidad, cancelación y declaratoria de desierto del procedimiento, se interpone dentro de los cinco (5) días hábiles siguientes de haberse tomado conocimiento del acto que se desea impugnar.

CAPÍTULO III DEL CONTRATO

3.1. PERFECCIONAMIENTO DEL CONTRATO

Los plazos y el procedimiento para perfeccionar el contrato se realiza conforme a lo indicado en el artículo 141 del Reglamento.

El contrato se perfecciona con la suscripción del documento que lo contiene, salvo en los contratos cuyo monto del valor estimado no supere los doscientos mil Soles (S/ 200,000.00), en los que se puede perfeccionar con la recepción de la orden de servicios, conforme a lo previsto en la sección específica de las bases.

En el caso de procedimientos de selección por relación de ítems, se puede perfeccionar el contrato con la suscripción del documento o con la recepción de una orden de servicios, cuando el valor estimado del ítem corresponda al parámetro establecido en el párrafo anterior.

Importante

El órgano encargado de las contrataciones o el comité de selección, según corresponda, debe consignar en la sección específica de las bases la forma en que se perfeccionará el contrato, sea con la suscripción del contrato o la recepción de la orden de servicios. En caso la Entidad perfeccione el contrato con la recepción de la orden de servicios no debe incluir la proforma del contrato establecida en el Capítulo V de la sección específica de las bases.

Para perfeccionar el contrato, el postor ganador de la buena pro debe presentar los documentos señalados en el artículo 139 del Reglamento y los previstos en la sección específica de las bases.

3.2. GARANTÍAS

Las garantías que deben otorgar los postores y/o contratistas, según corresponda, son las de fiel cumplimiento del contrato y por los adelantos.

3.2.1. GARANTÍA DE FIEL CUMPLIMIENTO

Como requisito indispensable para perfeccionar el contrato, el postor ganador debe entregar a la Entidad la garantía de fiel cumplimiento del mismo por una suma equivalente al diez por ciento (10%) del monto del contrato original. Esta se mantiene vigente hasta la conformidad de la recepción de la prestación a cargo del contratista.

3.2.2. GARANTÍA DE FIEL CUMPLIMIENTO POR PRESTACIONES ACCESORIAS

En las contrataciones que conllevan la ejecución de prestaciones accesorias, tales como mantenimiento, reparación o actividades afines, se otorga una garantía adicional por una suma equivalente al diez por ciento (10%) del monto del contrato de la prestación accesorio, la misma que debe ser renovada periódicamente hasta el cumplimiento total de las obligaciones garantizadas.

Importante

- En los contratos cuyos montos sean iguales o menores a doscientos mil Soles (S/ 200,000.00), no corresponde presentar garantía de fiel cumplimiento de contrato ni garantía de fiel cumplimiento por prestaciones accesorias. Dicha excepción también aplica a los contratos derivados de procedimientos de selección por relación de ítems, cuando el monto del ítem adjudicado o la sumatoria de los montos de los ítems adjudicados no superen el monto señalado anteriormente, conforme a lo dispuesto en el literal a) del artículo 152 del Reglamento.
- En los contratos periódicos de prestación de servicios en general que celebren las Entidades con las micro y pequeñas empresas, estas últimas pueden otorgar como garantía de fiel cumplimiento el diez por ciento (10%) del monto del contrato, porcentaje que es retenido por la Entidad durante la primera mitad del número total de pagos a realizarse, de forma prorrateada en cada pago, con cargo a ser devuelto a la finalización del mismo, conforme lo establecen los numerales 149.4 y 149.5 del artículo 149 del Reglamento y el numeral 151.2 del artículo 151 del Reglamento.

3.2.3. GARANTÍA POR ADELANTO

En caso se haya previsto en la sección específica de las bases la entrega de adelantos, el contratista debe presentar una garantía emitida por idéntico monto conforme a lo estipulado en el artículo 153 del Reglamento.

3.3. REQUISITOS DE LAS GARANTÍAS

Las garantías que se presenten deben ser incondicionales, solidarias, irrevocables y de realización automática en el país, al solo requerimiento de la Entidad. Asimismo, deben ser emitidas por empresas que se encuentren bajo la supervisión directa de la Superintendencia de Banca, Seguros y Administradoras Privadas de Fondos de Pensiones y que cuenten con clasificación de riesgo B o superior. Asimismo, deben estar autorizadas para emitir garantías; o estar consideradas en la última lista de bancos extranjeros de primera categoría que periódicamente publica el Banco Central de Reserva del Perú.

Importante

Corresponde a la Entidad verificar que las garantías presentadas por el postor ganador de la buena pro y/o contratista cumplan con los requisitos y condiciones necesarios para su aceptación y eventual ejecución, sin perjuicio de la determinación de las responsabilidades funcionales que correspondan.

Advertencia

Los funcionarios de las Entidades no deben aceptar garantías emitidas bajo condiciones distintas a las establecidas en el presente numeral, debiendo tener en cuenta lo siguiente:

1. La clasificadora de riesgo que asigna la clasificación a la empresa que emite la garantía debe encontrarse listada en el portal web de la SBS (<http://www.sbs.gob.pe/sistema-financiero/clasificadoras-de-riesgo>).

2. Se debe identificar en la página web de la clasificadora de riesgo respectiva, cuál es la clasificación vigente de la empresa que emite la garantía, considerando la vigencia a la fecha de emisión de la garantía.

3. Para fines de lo establecido en el artículo 148 del Reglamento, la clasificación de riesgo B, incluye las clasificaciones B+ y B.

4. Si la empresa que otorga la garantía cuenta con más de una clasificación de riesgo emitida por distintas empresas listadas en el portal web de la SBS, bastará que en una de ellas cumpla con la clasificación mínima establecida en el Reglamento.

En caso exista alguna duda sobre la clasificación de riesgo asignada a la empresa emisora de la garantía, se deberá consultar a la clasificadora de riesgos respectiva.

De otro lado, además de cumplir con el requisito referido a la clasificación de riesgo, a efectos de verificar si la empresa emisora se encuentra autorizada por la SBS para emitir garantías, debe revisarse el portal web de dicha Entidad (<http://www.sbs.gob.pe/sistema-financiero/relacion-de-empresas-que-se-encuentran-autorizadas-a-emitir-cartas-fianza>).

Los funcionarios competentes deben verificar la autenticidad de la garantía a través de los mecanismos establecidos (consulta web, teléfono u otros) por la empresa emisora.

3.4. EJECUCIÓN DE GARANTÍAS

La Entidad puede solicitar la ejecución de las garantías conforme a los supuestos contemplados en el artículo 155 del Reglamento.

3.5. ADELANTOS

La Entidad puede entregar adelantos directos al contratista, los que en ningún caso exceden en conjunto del treinta por ciento (30%) del monto del contrato original, siempre que ello haya sido previsto en la sección específica de las bases.

3.6. PENALIDADES

3.6.1. PENALIDAD POR MORA EN LA EJECUCIÓN DE LA PRESTACIÓN

En caso de retraso injustificado del contratista en la ejecución de las prestaciones objeto del contrato, la Entidad le aplica automáticamente una penalidad por mora por cada día de atraso, de conformidad con el artículo 162 del Reglamento.

3.6.2. OTRAS PENALIDADES

La Entidad puede establecer penalidades distintas a la mencionada en el numeral precedente, según lo previsto en el artículo 163 del Reglamento y lo indicado en la sección específica de las bases.

Estos dos tipos de penalidades se calculan en forma independiente y pueden alcanzar cada una un monto máximo equivalente al diez por ciento (10%) del monto del contrato vigente, o de ser el caso, del ítem que debió ejecutarse.

3.7. INCUMPLIMIENTO DEL CONTRATO

Las causales para la resolución del contrato, serán aplicadas de conformidad con el artículo 36 de la Ley y 164 del Reglamento.

3.8. PAGOS

El pago se realiza después de ejecutada la respectiva prestación, pudiendo contemplarse pagos a cuenta, según la forma establecida en la sección específica de las bases o en el contrato.

La Entidad paga las contraprestaciones pactadas a favor del contratista dentro de los diez (10) días calendario siguientes de otorgada la conformidad de los servicios, siempre que se verifiquen las condiciones establecidas en el contrato para ello, bajo responsabilidad del funcionario competente.

La conformidad se emite en un plazo máximo de siete (7) días de producida la recepción salvo que se requiera efectuar pruebas que permitan verificar el cumplimiento de la obligación, en cuyo caso la conformidad se emite en un plazo máximo de quince (15) días, bajo responsabilidad del funcionario que debe emitir la conformidad.

En el caso que se haya suscrito contrato con un consorcio, el pago se realizará de acuerdo a lo que se indique en el contrato de consorcio.

Advertencia

En caso de retraso en los pagos a cuenta o pago final por parte de la Entidad, salvo que se deba a caso fortuito o fuerza mayor, esta reconoce al contratista los intereses legales correspondientes, de conformidad con el artículo 39 de la Ley y 171 del Reglamento, debiendo repetir contra los responsables de la demora injustificada.

3.9. DISPOSICIONES FINALES

Todos los demás aspectos del presente procedimiento no contemplados en las bases se regirán supletoriamente por la Ley y su Reglamento, así como por las disposiciones legales vigentes.

SECCIÓN ESPECÍFICA

CONDICIONES ESPECIALES DEL PROCEDIMIENTO DE SELECCIÓN

(EN ESTA SECCIÓN LA ENTIDAD DEBERÁ COMPLETAR LA INFORMACIÓN EXIGIDA, DE ACUERDO A LAS INSTRUCCIONES INDICADAS)

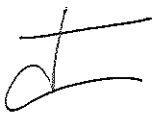
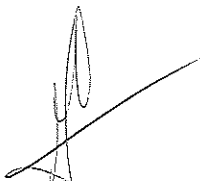

CAPÍTULO I GENERALIDADES

1.1. ENTIDAD CONVOCANTE

Nombre : CORTE SUPERIOR DE JUSTICIA DE PIURA
RUC N° : 20529808446
Domicilio legal : CALLE LIMA N° 997
Teléfono: : (073) 334644
Correo electrónico: : llujanc@pj.gob.pe

1.2. OBJETO DE LA CONVOCATORIA

El presente procedimiento de selección tiene por objeto la contratación del á: **“Servicio de implementación de Cableado Estructurado de datos para la Unidad de Flagrancia Delictiva de la Corte Superior de Justicia de Piura”.**

1.3. EXPEDIENTE DE CONTRATACIÓN

El Expediente de Contratación fue aprobado mediante **RESOLUCIÓN ADMINISTRATIVA N° 1220-2024-P-CSJPI-PJ** de fecha de 2 de septiembre del 2024

1.4. FUENTE DE FINANCIAMIENTO

Recursos ordinarios

Importante

La fuente de financiamiento debe corresponder a aquella prevista en la Ley de Equilibrio Financiero del Presupuesto del Sector Público del año fiscal en el cual se convoca el procedimiento de selección.

1.5. SISTEMA DE CONTRATACIÓN

El presente procedimiento se rige por el sistema a SUMA ALZADA, de acuerdo con lo establecido en el expediente de contratación respectivo.

1.6. DISTRIBUCIÓN DE LA BUENA PRO

No corresponde.

1.7. ALCANCES DEL REQUERIMIENTO

El alcance de la prestación está definido en el Capítulo III de la presente sección de las bases.

1.8. PLAZO DE PRESTACIÓN DEL SERVICIO

El plazo máximo para la culminación de los trabajos es de veinticinco (25) días calendario a partir del día siguiente de la notificación de la Orden de Servicio.

1.9. COSTO DE REPRODUCCIÓN Y ENTREGA DE BASES

Los participantes registrados tienen el derecho de recabar un ejemplar de las bases, para cuyo efecto deben cancelar S/. 5.00 (Cinco y 00/100 Soles). en la Cuenta del Poder Judicial el Banco de la Nación N° 0000281743 Recursos Directamente Recaudados; posteriormente previo a la entrega de las mismas deberá el participante presentar su Boucher de abono en la Coordinación de Logística.

Importante

El costo de entrega de un ejemplar de las bases no puede exceder el costo de su reproducción.

1.10. BASE LEGAL

- Ley 31953: Ley de Presupuesto del Sector Público para el Año Fiscal 2024.
- Ley 31954: Equilibrio financiero del Presupuesto del Sector Público para el Año Fiscal 2024.
- Ley N° 31639: Ley de Equilibrio Financiero del Presupuesto del Sector Público del año fiscal 2023.
- Ley 29783: Ley de Seguridad y Salud en el Trabajo.
- Ley 27815: Ley del Código de Ética de la Función Pública
- Ley N° 31955: Ley de Endeudamiento del Sector Público para el Año Fiscal 2024.
- Texto Único Ordenado de la Ley N° 30225, Ley de Contrataciones del Estado. Aprobado mediante Decreto Supremo N° 082-2019-EF.
- Reglamento de la Ley N° 30225, Ley de Contrataciones del Estado, aprobado mediante el Decreto Supremo N° 344-2018-EF y sus modificatorias.
- Directivas del OSCE.
- Ley N° 27444, Ley de Procedimiento Administrativo General.
- Ley N° 27806, Ley de Transparencia y de Acceso a la Información Pública.
- Código Civil

Las referidas normas incluyen sus respectivas modificaciones, de ser el caso.

CAPÍTULO II DEL PROCEDIMIENTO DE SELECCIÓN

2.1. CALENDARIO DEL PROCEDIMIENTO DE SELECCIÓN

Según el cronograma de la ficha de selección de la convocatoria publicada en el SEACE.

Importante

De conformidad con la vigesimosegunda Disposición Complementaria Final del Reglamento, en caso la Entidad (Ministerios y sus organismos públicos, programas o proyectos adscritos) haya difundido el requerimiento a través del SEACE siguiendo el procedimiento establecido en dicha disposición, no procede formular consultas u observaciones al requerimiento.

2.2. CONTENIDO DE LAS OFERTAS

La oferta contendrá, además de un índice de documentos³, la siguiente documentación:

2.2.1. Documentación de presentación obligatoria

2.2.1.1. Documentos para la admisión de la oferta

- a) Declaración jurada de datos del postor. (Anexo N° 1)
- b) Documento que acredite la representación de quien suscribe la oferta.

En caso de persona jurídica, copia del certificado de vigencia de poder del representante legal, apoderado o mandatario designado para tal efecto.

En caso de persona natural, copia del documento nacional de identidad o documento análogo, o del certificado de vigencia de poder otorgado por persona natural, del apoderado o mandatario, según corresponda.

En el caso de consorcios, este documento debe ser presentado por cada uno de los integrantes del consorcio que suscriba la promesa de consorcio, según corresponda.

Advertencia

De acuerdo con el artículo 4 del Decreto Legislativo N° 1246, las Entidades están prohibidas de exigir a los administrados o usuarios la información que puedan obtener directamente mediante la interoperabilidad a que se refieren los artículos 2 y 3 de dicho Decreto Legislativo. En esa medida, si la Entidad es usuaria de la Plataforma de Interoperabilidad del Estado – PIDE⁴ y siempre que el servicio web se encuentre activo en el Catálogo de Servicios de dicha plataforma, no corresponderá exigir el certificado de vigencia de poder y/o documento nacional de identidad.

- c) Declaración jurada de acuerdo con el literal b) del artículo 52 del Reglamento (Anexo N°2)
- d) Declaración jurada de cumplimiento de los Términos de Referencia contenidos en el numeral 3.1 del Capítulo III de la presente sección. (Anexo N° 3)

³ La omisión del índice no determina la no admisión de la oferta.

⁴ Para mayor información de las Entidades usuarias y del Catálogo de Servicios de la Plataforma de Interoperabilidad del Estado – PIDE ingresar al siguiente enlace <https://www.gobiernodigital.gob.pe/interoperabilidad/>

- e) Listado de los componentes del cableado, en el que describa la marca y modelo para la verificación del cumplimiento de las características solicitadas de los cables, jacks, canaletas, caja toma datos, faceplates, patch cords, line cords.
- f) Listado de equipamiento y componentes de networking, ups y gabinete de comunicaciones en el que se describa la marca y modelo para la verificación del cumplimiento de las características solicitadas.
- g) Adjuntar copia de la constancia de distribuidor y/o integrador autorizado del fabricante de los materiales de cableado que ofertan (Canal y Canaletas)
- h) **Adjuntar copia de la constancia de distribuidor y/o integrador autorizado del fabricante de los equipos activos (UPS y SWITCHES)**
- i) Declaración Jurada de contar con stock permanente para remplazo de componentes y materiales indicando número telefónico del soporte técnico.
- j) Declaración jurada de plazo de prestación del servicio. **(Anexo N° 4)⁵**
- k) Promesa de consorcio con firmas legalizadas, de ser el caso, en la que se consigne los integrantes, el representante común, el domicilio común y las obligaciones a las que se compromete cada uno de los integrantes del consorcio así como el porcentaje equivalente a dichas obligaciones. **(Anexo N° 5)**
- l) El precio de la oferta en Soles. Adjuntar obligatoriamente el **Anexo N° 6**.

El precio total de la oferta y los subtotales que lo componen son expresados con dos (2) decimales. Los precios unitarios pueden ser expresados con más de dos (2) decimales.

Importante

- *El órgano encargado de las contrataciones o el comité de selección, según corresponda, verifica la presentación de los documentos requeridos. De no cumplir con lo requerido, la oferta se considera no admitida.*
- *En caso de requerir estructura de costos o análisis de precios, esta se presenta para el perfeccionamiento del contrato.*

2.2.1.2. Documentos para acreditar los requisitos de calificación

Incorporar en la oferta los documentos que acreditan los “**Requisitos de Calificación**” que se detallan en el numeral 3.2 del Capítulo III de la presente sección de las bases.

2.2.2. Documentación de presentación facultativa:

- a) En el caso de microempresas y pequeñas empresas integradas por personas con discapacidad, o en el caso de consorcios conformados en su totalidad por estas empresas, deben presentar la constancia o certificado con el cual acredite su inscripción en el Registro de Empresas Promocionales para Personas con Discapacidad⁶.

⁵ En caso de considerar como factor de evaluación la mejora del plazo de prestación del servicio, el plazo ofertado en dicho anexo servirá también para acreditar este factor.

⁶ Dicho documento se tendrá en consideración en caso de empate, conforme a lo previsto en el artículo 91 del Reglamento.

- b) Solicitud de bonificación por tener la condición de micro y pequeña empresa. **(Anexo N° 11)**
- c) Los postores con domicilio en la provincia donde se prestará el servicio, o en las provincias colindantes, sean o no pertenecientes al mismo departamento o región, pueden presentar la solicitud de bonificación por servicios prestados fuera de la provincia de Lima y Callao, según Anexo N° 10.

Advertencia

El órgano encargado de las contrataciones o el comité de selección, según corresponda, no podrá exigir al postor la presentación de documentos que no hayan sido indicados en los acápites "Documentos para la admisión de la oferta", "Requisitos de calificación" y "Factores de evaluación".

2.1. PRESENTACIÓN DEL RECURSO DE APELACIÓN

"El recurso de apelación se presenta ante la Unidad de Trámite Documentario de la Entidad.

En caso el participante o postor opte por presentar recurso de apelación y por otorgar la garantía mediante depósito en cuenta bancaria, se debe realizar el abono en:

N ° de Cuenta : 0000281743
Banco : Banco de la Nación

2.2. REQUISITOS PARA PERFECCIONAR EL CONTRATO

El postor ganador de la buena pro debe presentar los siguientes documentos para perfeccionar el contrato:

- a) Garantía de fiel cumplimiento del contrato. De ser el caso
- b) Garantía de fiel cumplimiento por prestaciones accesorias, de ser el caso.
- c) Contrato de consorcio con firmas legalizadas ante Notario de cada uno de los integrantes, de ser el caso.
- d) Código de cuenta interbancaria (CCI) o, en el caso de proveedores no domiciliados, el número de su cuenta bancaria y la entidad bancaria en el exterior.
- e) Copia de la vigencia del poder del representante legal de la empresa que acredite que cuenta con facultades para perfeccionar el contrato, cuando corresponda.
- f) Copia de DNI del postor en caso de persona natural, o de su representante legal en caso de persona jurídica.

Advertencia

De acuerdo con el artículo 4 del Decreto Legislativo N° 1246, las Entidades están prohibidas de exigir a los administrados o usuarios la información que puedan obtener directamente mediante la interoperabilidad a que se refieren los artículos 2 y 3 de dicho Decreto Legislativo. En esa medida, si la Entidad es usuaria de la Plataforma de Interoperabilidad del Estado – PIDE⁷ y siempre que el servicio web se encuentre activo en el Catálogo de Servicios de dicha plataforma, no corresponderá exigir los documentos previstos en los literales e) y f).

- g) Domicilio para efectos de la notificación durante la ejecución del contrato.
- h) Autorización de notificación de la decisión de la Entidad sobre la solicitud de ampliación de plazo mediante medios electrónicos de comunicación⁸. **(Anexo N° 12).**

⁷ Para mayor información de las Entidades usuarias y del Catálogo de Servicios de la Plataforma de Interoperabilidad del Estado – PIDE ingresar al siguiente enlace <https://www.gobiernodigital.gob.pe/interoperabilidad/>

⁸ En tanto se implemente la funcionalidad en el SEACE, de conformidad con la Primera Disposición Complementaria Transitoria del Decreto Supremo N° 234-2022-EF.

- i) Detalle de los precios unitarios del precio ofertado⁹.
- j) Estructura de costos¹⁰.
- k) Detalle del precio de la oferta de cada uno de los servicios que conforman el paquete¹¹.

Importante

- En caso que el postor ganador de la buena pro sea un consorcio, las garantías que presente este para el perfeccionamiento del contrato, así como durante la ejecución contractual, de ser el caso, además de cumplir con las condiciones establecidas en el artículo 33 de la Ley y en el artículo 148 del Reglamento, deben consignar expresamente el nombre completo o la denominación o razón social de los integrantes del consorcio, en calidad de garantizados, de lo contrario no podrán ser aceptadas por las Entidades. No se cumple el requisito antes indicado si se consigna únicamente la denominación del consorcio, conforme lo dispuesto en la Directiva Participación de Proveedores en Consorcio en las Contrataciones del Estado¹².
- En los contratos periódicos de prestación de servicios en general que celebren las Entidades con las micro y pequeñas empresas, estas últimas pueden otorgar como garantía de fiel cumplimiento el diez por ciento (10%) del monto del contrato, porcentaje que es retenido por la Entidad durante la primera mitad del número total de pagos a realizarse, de forma prorrateada en cada pago, con cargo a ser devuelto a la finalización del mismo, conforme lo establece el numeral 149.4 del artículo 149 y el numeral 151.2 del artículo 151 del Reglamento. Para dicho efecto los postores deben encontrarse registrados en el REMYPE, consignando en la Declaración Jurada de Datos del Postor (Anexo N° 1) o en la solicitud de retención de la garantía durante el perfeccionamiento del contrato, que tienen la condición de MYPE, lo cual será verificado por la Entidad en el link <http://www2.trabajo.gob.pe/servicios-en-linea-2-2> opción consulta de empresas acreditadas en el REMYPE.
- En los contratos cuyos montos sean iguales o menores a doscientos mil Soles (S/ 200,000.00), no corresponde presentar garantía de fiel cumplimiento de contrato ni garantía de fiel cumplimiento por prestaciones accesorias. Dicha excepción también aplica a los contratos derivados de procedimientos de selección por relación de ítems, cuando el monto del ítem adjudicado o la sumatoria de los montos de los ítems adjudicados no supere el monto señalado anteriormente, conforme a lo dispuesto en el literal a) del artículo 152 del Reglamento.

Importante

- Corresponde a la Entidad verificar que las garantías presentadas por el postor ganador de la buena pro cumplan con los requisitos y condiciones necesarios para su aceptación y eventual ejecución, sin perjuicio de la determinación de las responsabilidades funcionales que correspondan.
- De conformidad con el Reglamento Consular del Perú aprobado mediante Decreto Supremo N° 076-2005-RE para que los documentos públicos y privados extendidos en el exterior tengan validez en el Perú, deben estar legalizados por los funcionarios consulares peruanos y refrendados por el Ministerio de Relaciones Exteriores del Perú, salvo que se trate de documentos públicos emitidos en países que formen parte del Convenio de la Apostilla, en cuyo caso bastará con que estos cuenten con la Apostilla de la Haya¹².
- La Entidad no puede exigir documentación o información adicional a la consignada en el presente numeral para el perfeccionamiento del contrato.

⁹ Incluir solo en caso de la contratación bajo el sistema a suma alzada.

¹⁰ Incluir solo cuando resulte necesario para la ejecución contractual, identificar los costos de cada uno de los rubros que comprenden la oferta.

¹¹ Incluir solo en caso de contrataciones por paquete.

¹² Según lo previsto en la Opinión N° 009-2016/DTN.

2.3. PERFECCIONAMIENTO DEL CONTRATO

El contrato se perfecciona con la suscripción del documento que lo contiene. Para dicho efecto el postor ganador de la buena pro, dentro del plazo previsto en el artículo 141 del Reglamento, debe presentar la documentación requerida en Mesa de partes Electrónica Administrativa del Poder Judicial <https://sgd.pj.gob.pe/mpea/inicio> o en Av. Fortunato Chirichigno N° 351 Urb. El Chipe - Piura. (Horario de Atención 07:45 am a 04:45 pm), con atención a la Coordinación de Logística.

2.4. FORMA DE PAGO

La Entidad realizará el pago de la contraprestación pactada a favor del contratista en PAGO ÚNICO, en moneda nacional una vez culminada la prestación, previa conformidad emitida por el funcionario responsable de la Oficina de Informática de la Corte Superior de Justicia de Piura el cual coordinará con la Sub Gerencia de Producción y Administración de Plataformas luego de realizada la verificación, pruebas y entrega de la documentación solicitada a entera satisfacción del Poder Judicial y a la presentación del Comprobante de pago por parte del contratista.

Para efectos del pago de las contraprestaciones ejecutadas por el contratista, la Entidad debe contar con la siguiente documentación:

- Informe del funcionario responsable de la Oficina de Informática de la Corte Superior de Justicia de Piura emitiendo la conformidad de la prestación efectuada.
- Comprobante de pago.
- Panel Fotográfico.
- Informe final de Implementación de la red LAN de datos, por parte del contratista la cual deberá contener lo siguiente:
 - Reporte de Certificación de todos los puntos de cableado estructurado, con los originales impresos por el propio equipo certificador y sin edición, firmados por el profesional certificado en la marca y en el formato digital.
 - Planos y diagramas de distribución, de conectorización, impresos (Formato AO) y en medio magnético en formato DWG o PDF, en donde se debe detallar:
 - Rutas de canalización
 - Ubicación del gabinete de comunicaciones.
 - Ubicación de cada punto de red, de acuerdo a rotulación.
 - Utilizar iconografía para graficar los componentes instalados.
 - Detalle del sistema de identificación y etiquetado (Las etiquetas deben ser impresas).
 - Certificado de garantía de los componentes del cableado, equipos activos y gabinetes de comunicación.

Dicha documentación se debe presentar en Mesa de partes Electrónica Administrativa del Poder Judicial <https://sgd.pj.gob.pe/mpea/inicio> o en Av. Fortunato Chirichigno N° 351 Urb. El Chipe - Piura. (Horario de Atención 07:45 am a 04:45 pm), con atención a la Coordinación de Logística.

CAPÍTULO III REQUERIMIENTO

3.1. TERMINOS DE REFERENCIA

GERENCIA DE INFORMÁTICA - GERENCIA GENERAL
SUB GERENCIA DE PRODUCCION Y ADMINISTRACION DE PLATAFORMAS

TERMINOS DE REFERENCIA

"SERVICIO DE IMPLEMENTACIÓN DE CABLEADO
ESTRUCTURADO DE DATOS PARA LA UNIDAD DE FLAGRANCIA
DELICTIVA DE LA CORTE SUPERIOR DE JUSTICIA DE PIURA"

 Firma
Digital

Firmado digitalmente por: VERA
RIVS, Carlos Augusto FAU
2052908445 soft
Motivo: Day 1° B°
Fecha: 14.08.2024 16:23:59 -05:00

 Firma
Digital

Firmado digitalmente por:
CORDILLO BENTES RIV, Roxana
FAU 2052908445 soft
Motivo: Day 1° B°
Fecha: 14.08.2024 16:40:46 -05:00

2024

1. OFICINA USUARIA.

Corte Superior de Justicia de Piura.

2. ANTECEDENTES.

De acuerdo a lo dispuesto en la Resolución Administrativa N° 000182-2024-CE-PJ, referente a la creación de la Unidad de la Unidad Modelo de Fragancia Tipo I en el Distrito Judicial de Piura, se tiene la necesidad de realizar la contratación de un proveedor para el servicio de implementación del cableado estructurado de datos para el local donde funcionará la respectiva unidad, la ejecución será a todo costo que permitirá soportar el correcto funcionamiento de los Sistemas Informáticos que se implementarán en la referida unidad de Fragancia Tipo I.

3. ASPECTOS GENERALES

3.1. FINALIDAD PÚBLICA.

Dotar de un sistema de cableado estructurado de datos Cat. 6 para la Unidad de Fragancia Delictiva de la Corte Superior de Justicia de Piura, de manera que se garantice la operatividad de los sistemas informáticos que se implementarán.

3.2. DENOMINACIÓN CONTRACTUAL.

La denominación oficial del servicio a contratar será: "Servicio de implementación de Cableado Estructurado de datos para la Unidad de Fragancia Delictiva de la Corte Superior de Justicia de Piura".



Firmado digitalmente por VCSA
RUC: Cortes Augustas FAU
202205030446 not
Motivo: Oty V 37
Fecha: 14.08.2024 10:24:20 -05:00

4. DISPOSICION GENERAL.

La Corte Superior de Justicia de Piura, requiere contratar a un proveedor que ejecute el servicio de implementación de cableado estructurado de datos Cat. 6 para los ambientes donde funcionará la Unidad de Fragancia Delictiva, que se ubica Sección A, B y C. Mz. "A" Lote 04, 05 y 22 de la Urbanización Chira - Piura, de manera que se garantice el óptimo funcionamiento de las aplicaciones informáticas.

5. DESCRIPCION DEL SERVICIO A CONTRATAR.

- Se requiere de una solución llave en mano, por lo que el Contratista deberá realizar la instalación, configuración y pruebas de todo el Sistema de Cableado Estructurado hasta dejar operativa la solución implementada a satisfacción del Poder Judicial.
- El Contratista podrá realizar una visita técnica si así lo considera conveniente de tal manera que elabore su propuesta acorde a los requerimientos del Poder Judicial y a la infraestructura de los ambientes. Se deben respetar las condiciones, criterios y especificaciones indicados en este documento, el cual constituirá el documento de apoyo básico para la implementación del Sistema de Cableado Estructurado.



Firmado digitalmente por
CORONADO BENITO ROSA ROSA
FAU 202205030446 not
Motivo: Oty V 37
Fecha: 14.08.2024 10:47:02 -05:00

5.1. Servicio de Cableado Estructurado:

- Se implementará una infraestructura de red de datos Cat. 6, siendo en total de ciento sesenta y dos (162) puntos, que serán instalados en los ambientes donde funcionarán las áreas jurisdiccionales de la Unidad de Fragancia Delictiva, distribuidos en los sectores A, B, C y D.
- Todos los puntos de datos deberán ser conectados (ponchados) desde las tomas de los jacks hasta los patch panel de datos que se ubicarán en los gabinetes de comunicaciones de cada sector, que se ubicarán en los pisos 01, 02, 04, 05 y 06.
- Para la implementación del cableado estructurado el Contratista deberá usar canaletas adosadas.
- En el piso 01 se implementarán ventanillas de atención para los sectores A, B, C y D, los puntos de datos deberán conectarse con sus correspondientes gabinetes de comunicaciones.
- Se deberá implementar dos (02) enlaces de fibra óptica tipo OM3, con chaqueta LSZH para transmisiones de 10 Gbps, con su respectivo enlace de contingencia de tipo UTP

Producto de las consultas y observaciones se aclara que la totalidad de puntos a implementar, hacen un total de 168.

GERENCIA DE INFORMÁTICA - GERENCIA GENERAL
SUB GERENCIA DE PRODUCCIÓN Y ADMINISTRACIÓN DE PLATAFORMAS

Cat 6A que conecte el gabinete de comunicaciones principal del piso 05, con los gabinetes de comunicaciones de los pisos 01 y 06, ambos pertenecientes al sector A, los enlaces deberán ser implementados a través de tubería conduit para fibra óptica y PVB para UTP.

- f. Adicionalmente se deberá implementar 03 enlaces backbone UTP Cat 6, que conectarán los gabinetes de comunicaciones de los sectores B, C y D, hacia el gabinete de comunicaciones principal del piso 05 (Centro de Datos), deberán ser implementados a través de tuberías de tipo PVC.
- g. El Contratista se encargará de poner en marcha la red, si fuese necesario algún accesorio adicional para el buen funcionamiento de la red, el proveedor del servicio estará en la obligación de implementarlo sin costo alguno para el Poder Judicial.

6. CARACTERÍSTICAS TÉCNICAS MÍNIMAS DEL CABLEADO ESTRUCTURADO

6.1. NORMAS QUE DEBE CUMPLIR EL CABLEADO ESTRUCTURADO

- a. El cableado de datos tendrá que cumplir con las especificaciones de la Norma **ANSI/TIA 568-C**, estándar de cableado para Telecomunicaciones en Edificios Comerciales y las normas que se derivan de ésta o están incluidas en la norma **ANSI/TIA-568-C.2, ANSI/TIA-568-C.3, ANSI/TIA-569-C, ANSI/TIA-607-B y ANSI/TIA 606-B** con estas normas se podrá administrar la red fácilmente y manejar la planificación para crecimiento.
- b. El estándar **ANSI/TIA 568-C** para el cableado de telecomunicaciones en edificios comerciales, define un sistema de cableado que permite un ambiente de múltiples equipos y múltiples Contratistas.
- c. La red de datos será topología física en estrella. Los elementos del sistema de cableado incluyen:
 - El cableado vertical.
 - El cableado horizontal.
 - El área de trabajo.
 - El gabinete para los equipos de comunicaciones.

 Firma
Digital

Firmado digitalmente por VERA
RICH Carlos Augusto RAL
2024060401.ksh
Motivo: Correo
Fecha: 14.06.2024 16:24:33 -05:00

6.2. CARACTERÍSTICAS TÉCNICAS DEL CABLEADO ESTRUCTURADO

6.2.1 EL CABLEADO VERTICAL

6.2.1.1 EL BACKBONE DE LA RED DE DATOS

Se instalará 02 enlaces de fibra óptica, el enlace de fibra óptica deberá contar con su respectivo enlace de contingencia tipo UTP Cat 6A.

FIBRA ÓPTICA

- a. Se utilizará cables de fibra óptica multimodo tipo OM3 con protección antiroedor, conectorizados en ambos extremos, de 6 hilos, con conectores tipo LC, con capacidad para transmitir hasta 10 Gbps en un tramo no menor a 300 mts.
- b. Las fibras deberán ser terminadas en conectores LC por el método de fusión.
- c. Características de la fibra:
 - Atenuación máxima de 3.5 dB/km @ 850 nm y 1.5 dB/km @ 1300 nm.
 - Atenuación típica menor o igual a 2.7 dB/km @ 850 nm y 0.70 dB/km @ 1300 nm.
 - Anchos de banda 1500 MHz/km @ 850 nm y 500 MHz/km @ 1300 nm.
- d. Deberá tener chaqueta LSZH, cumpliendo las siguientes normas:
 - Baja emisión de humos = ISO/IEC 61034
 - Emisión de gases ácidos = ISO/IEC 60754
 - Propagación al fuego = ISO/IEC 60332-3.
- e. Deberán instalarse de acuerdo a las condiciones y estructuras existentes de los edificios. El tendido se realizará sin empalmes ni añadiduras a lo largo todo su recorrido de bandeja a bandeja.
- f. Se deberá implementar ductería exclusiva para los backbone de fibra (tipo conduit inoxidable de 1.5" para exteriores)
- g. El Postor deberá incluir todos los accesorios como uniones, abrazaderas ajustables, fijaciones y soportes para la sujeción y protección del tendido, el cual se debe rotular en ambos extremos de cada uno de los tramos y a su paso por cada caja de inspección.

 Firma
Digital

Firmado digitalmente por
CORONADO GONZALEZ Ron Rosendo
FAL 2024060401.ksh
Motivo: Correo
Fecha: 14.06.2024 16:41:10 -05:00

GERENCIA DE INFORMÁTICA - GERENCIA GENERAL
SUB GERENCIA DE PRODUCCIÓN Y ADMINISTRACIÓN DE PLATAFORMAS

PATCH CORDS DE FIBRA

- Los Patch Cord o jumper de fibra óptica deben ser nuevos de fábrica, dúplex tipo OM3, con chaqueta LSZH, para transmisiones de 10Gbps, con conectores tipo LC en el extremo hacia el distribuidor de fibra óptica.
- Deben tener una longitud no menor de 7 pies (2 metros aproximadamente), garantizando un perfecto recorrido por los ordenadores de cables.
- Deben cumplir con las especificaciones de TIA-568C.3 para pérdida de inserción y pérdida de retorno, garantizando una pérdida de inserción máxima de 0.30 dB y una pérdida de retorno mínima de 30 dB.

BANDEJA DE DISTRIBUCIÓN PARA FIBRA ÓPTICA

- Deberán ser de fábrica, rackeable en gabinetes de 19", y permitirán la entrada de cables de fibra óptica por la parte posterior trasera.
- Deberán contar con tapa y paredes laterales para proteger los hilos de fibra óptica.
- El panel frontal deberá ser modular, además deberá poseer un ordenador horizontal incorporado a la estructura de la bandeja, o suministrarse un ordenador horizontal junto con la bandeja.
- El postor deberá incluir todos los accesorios adicionales como tapas ciegas y cubiertas para los paneles frontales.

ACOPLADORES PARA FIBRA

- Deberán ser de fábrica, y deberán soportar conectores LC y patch cords de fibra óptica para 10 Gbits/seg.
- Deberán ser de la misma marca y fabricante que la fibra óptica del backbone.

 Firma
Digital

Firmado digitalmente por: VERA,
RODOLFO CARLOS AUGUSTO FAUJ
2052960644E x08
Motivo: Day 1° B°
Fecha: 14/08/2024 15:44:46-05:00

PIGTAIL

Deberán ser de fibra óptica OM3, con conector tipo LC, de la misma marca y fabricante que la fibra óptica del backbone.

6.2.2 EL CABLEADO HORIZONTAL

Contará con la instalación de un cableado de topología estrella con cable UTP categoría 6, el Cableado horizontal partirá desde los gabinetes de comunicaciones que se instalarán, hacia las cajas plásticas para montaje de faceplate, cerca de las computadoras según distribución en plano que se anexa.

CARACTERÍSTICAS TÉCNICAS MÍNIMAS DEL CABLE UTP

- Trabaja con cable par trenzado UTP (Unshielded Twisted Pair) de 4 pares Categoría 6 (cable de cobre que debe estar probado hasta los 250Mhz como mínimo, para admitir tecnologías como Ethernet Fast Ethernet, Gigabit Ethernet y ATM (OC-3), voz analoga, VoIP y Telefonía IP).
- El cable deberá ser de 23 o 24 AWG, 100 Ohms, baja capacitancia, baja diafonía. El cable deberá implementarse en un mismo calibre.
- El cable deberá ser exclusivamente de configuración geométrica circular y no se permitirán soluciones implementadas con cables con geometrías de tipo ovalado llano, ni geometrías crecientes, con separación interna tipo cruz.
- El cable deberá tener impreso en la chaqueta la identificación secuencial de las longitudes.
- El cable se proporcionará en cajas de 1000 pies (o 305 mts) originales de fábrica.
- El cableado horizontal partirá desde los gabinetes de comunicaciones, hacia las cajas plásticas para montaje de faceplate.
- El cableado horizontal partirá desde el gabinete de comunicaciones, hacia las cajas plásticas para montaje de faceplate, cerca de las computadoras según distribución en plano que se anexa.
- La chaqueta del cable deberá cumplir con los requerimientos de retardo de flama y emisión de humos tóxicos. De acuerdo a la adenda al nuevo código nacional eléctrico, según la RM N° 175-2008 MEM-DM, el cable deberá de cumplir con los estándares internacionales:
 - Baja emisión de humos = ISO/IEC 61034.
 - Emisión de gases ácidos = ISO/IEC 60754.
 - Propagación al fuego = ISO/IEC 60332-3.
- Todos los componentes del cableado horizontal: patch panels, cables, Jacks, Patch cords deberán ser del mismo fabricante.

 Firma
Digital

Firmado digitalmente por:
CORONADO ESPINOSA PIM ROSARIO C.
FAUJ 2052960644E x08
Motivo: Day 1° B°
Fecha: 14/08/2024 16:41:19-05:00

GERENCIA DE INFORMÁTICA - GERENCIA GENERAL
SUB GERENCIA DE PRODUCCIÓN Y ADMINISTRACIÓN DE PLATAFORMAS

PATCH PANEL CATEGORÍA 6 PARA DATOS

- De acuerdo a la demanda de puntos a implementar deberán ser de 24 y 48 puertos, los puertos del patch panel deberán ser jacks de 8 posiciones RJ-45, de tipo IDC, Categoría 6.
- Deberán ser modulares, para montaje en rack o gabinete de 19" de ancho, según los estándares de comunicaciones, los jacks modulares deberán ser de color azul.
- Deberán permitir la conectorización de los cables en tipo T568A o T568B debiendo mostrarse visualmente la forma para cada conectorización.
- Los cables de data UTP conectados por la parte posterior deberán estar señalizados en cada extremo con etiquetas adhesivas resistentes al polvo y humedad, codificados según estándares.
- El patch panel deberá contar con espacio para la numeración, deberán contar con una protección plástica transparente o un soporte mecánico para las etiquetas a fin de que el adhesivo no sea el único método de soporte para las etiquetas de acuerdo a la ANSI/TIA 606B.
- El patch panel y los jacks deberán cumplir la norma ANSI/TIA 568-C.2
- El patch panel deberá poseer sobre cada puerto RJ45 espacio para inserción de iconos de identificación, para cumplimiento de la ANSI/TIA-606-B.
- Los puertos RJ45 del patch panel deben soportar 750 inserciones RJ45 y 200 inserciones IDC.

PATCH CORD Y LINE CORD CATEGORÍA 6 PARA DATOS

- El Patch Cord es el cable utilizado para conectar el patch panel con el equipo de comunicación activo (switch) en configuración directa.
- El Line Cord es el cable utilizado para conectar el equipo periférico (PC, servidor, impresora o similar) con el outlet conformado por el jack y el faceplate.
- Cable de cobre multifilar UTP Stranded Categoría 6, flexible de 4 pares trenzados, de 23 o 24 AWG, con chaqueta tipo LSZH, no necesariamente del mismo calibre que el cable UTP horizontal.
- Deberá cumplir con los estándares ANSI/TIA 568-C.2.
- Deben ser ensamblados y probados íntegramente en fábrica.
Longitud:
Patch cord: mínima 0.9 m, máxima: 2.1 m.
Line cord: de 3 a 5 metros, según la distribución de los equipos de cómputo en su ubicación final.
- Conector tipo plug de 8 posiciones RJ-45 con capucha de protección, sistema de protección para las lengüetas, y sistema que preserve el radio de giro de 1" del cable en su ingreso al plug.
- Deberá ser de color azul en el cableado horizontal, de acuerdo a lo expresado en el estándar internacional ANSI/TIA 606-B.

JACKS MODULARES CATEGORÍA 6 PARA DATOS

- Todos los jacks modulares obedecerán a los lineamientos de la FCC Parte 68, Sub apartado F, se conectarán de acuerdo a la asignación de colores T568B, valorado 94V-0, y deberán terminarse usando un conector estilo IDC, con etiqueta de codificación de colores para T568A y T568B. Asimismo el conector tipo IDC deberá aceptar conductores sólidos de 22- 24 AWG. Los contactos del jack modular se bañarán con un mínimo de 50 micropulgadas de oro en el área del contacto.
- Deberán ser Categoría 6, estarán hechos de plástico de alto impacto, deberán ser de color azul.
- Deberán contar con una tapa de protección sobre las conexiones IDC.
- Cada puerto frontal debe conectarse perfectamente a los plug RJ45 de los patch cord ofertados, debe soportar como mínimo 750 inserciones RJ45 y 200 inserciones IDC de acuerdo a lo indicado por la IEC 60603-7, estándar exigido por la ANSI/TIA 568C.2.
- Los jacks modulares Categoría 6 deberán ser non-keyed, de 4 pares y deberán exceder todos los requerimientos estándar de performance ANSI/TIA.
- Deberán permitir la conectorización de los cables en tipo T568A o T568B debiendo mostrarse visualmente la forma para cada conectorización.

SISTEMA DE ORDENAMIENTO DE CABLES

- Por cada patch panel se deberá incluir un ordenador de cables frontal para la sujeción de cables, en formato de alta densidad.

 Firma Digital

Firmado digitalmente por: LEBRA
R025 Carlos Augusto PAU
25226808448 not
Motivo: Doy V° B°
Fecha: 14/03/2024 15:23:01 -05:00

 Firma Digital

Firmado digitalmente por:
CORONADO BENITES Pineda Roxana
PAU 25226808448 not
Motivo: Doy V° B°
Fecha: 14/03/2024 15:41:31 -05:00

GERENCIA DE INFORMÁTICA - GERENCIA GENERAL
SUB GERENCIA DE PRODUCCIÓN Y ADMINISTRACIÓN DE PLATAFORMAS

- b. El ordenador deberá ser de tipo canaleta ranurada sobre base metálica ó plástico de alto impacto con tapa frontal que permita su apertura hacia arriba y hacia abajo.
- c. Serán para montaje en rack o gabinete de pared de 19".
- d. Deberá tener un accesorio que garantice el radio de giro de 1" de los patch cords en su ingreso y salida del ordenador.
- e. Deberá ser de 2RU de alto, de color negro.
- f. Deberá ser de la misma marca de los materiales de cableado estructurado.

CAJA PLÁSTICA PARA MONTAJE DE FACE PLATES

- a. Caja plástica 4" x 2" para la fijación del faceplate, de material plástico PVC ó ABS.
- b. Será para adosar sobre o debajo de las canaletas, según especificaciones del fabricante y deberá ser del mismo color que la canaleta.
- c. La caja plástica deberá tener la base pre perforada para aplicación con tornillos.
- d. La caja plástica deberá ser de la misma marca de las canaletas para que forme parte del sistema de canalización.

FACE PLATE

- a. Deberán ser de material plástico ABS, se instalarán tapas de tipo face plate de 2 posiciones como mínimo, con capacidad de albergar uno y dos Jack RJ45 Cat6 sobre las cajas plásticas para montaje.
- b. Los Face Plate se aplicarán con tornillos o a presión a la caja 4" X 2".
- c. El color del face plate debe ser del mismo color que la caja plástica para montaje, el face plate y los módulos jacks RJ45 deben ser de la misma marca.
- d. Los face plates deberán contar con una protección plástica transparente para las etiquetas según la ANSI/TIA/EIA 606A.
- e. Cada puerto del face plate deberá ser identificado con etiquetas según codificación de la ANSI/TIA/EIA 606A.

CANALIZACION

- a. El sistema deberá estar conformado por canaletas de plástico PVC o ABS:
 - Canaleta Principal.- Será utilizada para recorridos principales como pasadizos. Las canaletas deberán ir con sujetadores o empernadas. Los tamaños de estas canaletas estarán en función de los cables a pasar, dejando un margen adicional de 60%, según recomienda la norma TIA 569-B, para un posible crecimiento.
 - Canaleta Secundaria.- Estas canaletas serán las derivaciones de las canaletas principales, éstas ingresarán a las oficinas hacia los puntos de la computadora.
- b. Las canalizaciones serán apropiadas para el ambiente en el cual se instalarán y no se obstaculizarán por ductos de calefacción, ventilación, aire acondicionado y distribución de energía eléctrica.
- c. Todo el sistema de canaletas debe soportar una temperatura de operación sin perder sus características entre 0°C y 40°C, se sustentará presentando carta del fabricante.
- d. El material de las canaletas debe cumplir con las normas de montaje de cables y conductores y debe cumplir con las normas UL 94-V0 y UL 5A de impacto y flamabilidad, se sustentará presentando carta del fabricante.
- e. Los accesorios de curvatura y cajas de montaje deberán ser del mismo fabricante de las canaletas para su total compatibilidad.
- f. Los accesorios de curvatura de la canaleta (interna, externa, recto y derivaciones del tipo "T") deben garantizar la curvatura del cable de pares trenzados como mínimo en una (01) pulgada de acuerdo al estándar TIA 568-C.
- g. Los accesorios de curvatura de la canaleta (interna, externa, recto y derivaciones del tipo "T") deberán contar con base y tapa (2 piezas).
- h. Las canaletas plásticas de pared que se utilicen deberán tener en una de sus caras tapas removibles, para poder realizar el mantenimiento y crecimiento de puntos. Y deberán cumplir con la norma internacional ANSI/TIA 569-B para el radio de curvatura.

7. EQUIPOS DE COMUNICACIONES Y COMPONENTES.

7.1 Se tiene que contemplar la adquisición de switches de comunicaciones de acuerdo al siguiente detalle:

Switch Tipo I

Cantidad: 04 unidades

GERENCIA DE INFORMÁTICA - GERENCIA GENERAL
SUB GERENCIA DE PRODUCCIÓN Y ADMINISTRACIÓN DE PLATAFORMAS

Firma Digital
Firmado digitalmente por VICTOR
ROSA Carlos Augusto FAU
2024.06.04 10:08
Motivo: Day V. E.
Fecha: 14.06.2024 10:23:28 -05:00

Firma Digital
Firmado digitalmente por
OSWALDO SANTIAGO ROA RIVERA
FAU 2024.06.04 10:08
Motivo: Day V. E.
Fecha: 14.06.2024 10:41:06 -05:00

| CONFIGURACION FISICA | DESCRIPCION |
|--------------------------------------|--|
| Tipo | Switch de operación en Capa 2, 3. |
| Puertos | 48 puertos 100BASE-TX/1000BASE-T con auto-negociación, que soporte PoE 802.3af y 802.3at. 04 puertos SFP+ (Incluir transceivers) |
| Alimentación | Fuente de poder: 220Vac 60Hz. |
| Instalación | Montaje en rack 19" |
| RENDIMIENTO | |
| Capacidad de switching | 176 Gbps. |
| Tasa de envío | 130 Mpps. |
| CARACTERISTICAS DE CAPA 2 | |
| Dirección MAC | Soporte de 8000 direcciones MAC |
| VLAN's | Soporte de 250 VLAN's mínimo. VLAN trunk IEEE 802.1Q, IGMP v1/v2 |
| IP | Debe soportar IPv4 e IPv6 |
| Agregación de enlaces | IEEE 802.3ad |
| Spanning Tree | Soporte del Protocolo Spanning Tree IEEE 802.1d (STP) Soporte del Protocolo Rapid Spanning Tree IEEE 802.1w (RSTP) |
| CARACTERISTICAS DE CAPA 3 | |
| Rutas Estáticas | 512 entradas de enrutamiento estático para IPv4 / IPv6 |
| Interfaces IP | Máximo 16 Ip. |
| CONVERGENCIA | |
| Colas de prioridad | Cuatro (04) colas por puerto como mínimo. |
| Priorización de Tráfico | Soporte de Calidad de Servicio (QoS). IEEE 802.1p - Soporte de Clase de Servicio |
| SEGURIDAD | |
| Soporte | Port Security |
| Ingreso a la red | Soporte de autenticación IEEE 802.1x |
| Seguridad del protocolo de switching | Soporte de autenticación por RADIUS |
| Administración del switch | Administración vía protocolos seguros como SNMPv3 Manejo de niveles de privilegios de acceso para administración por consola o por Telnet. Mínimo 02 niveles: Administrador y Operador. |
| GESTION | |
| Configuración y administración | Modo de configuración CLI (Interfaz de línea de comando) Puerto de consola para gestión local Configuración local y remota vía Telnet Soporte de HTTP y SSH para gestión remota. Registro de eventos via Syslog Soporte de SNMP Soporte de RFC 2819 RMON |
| Certificaciones | FCC |
| Sistema operativo | Debe contar con la última versión del sistema operativo del equipo. |

Switch Tipo II
Cantidad: 02 unidades

| CONFIGURACION FISICA | DESCRIPCION |
|----------------------|-----------------------------------|
| Tipo | Switch de operación en Capa 2, 3. |

Producto de las consultas y observaciones, el comité aclara, respecto a las 512 rutas estáticas, si bien es cierto que cada ruta estática sirve para la comunicación de la red local con otras redes (no necesariamente routers, pueden ser switches L3), se necesita un equipo con un rendimiento capaz de soportar las exigencias de una red como la de la Entidad, cuya expansión y crecimiento es constante. Basados en esta necesidad se solicitan equipos que tengan características que aseguren el óptimo funcionamiento y sobre todo, estén preparados para el posible crecimiento de la red de datos, cabe resaltar que existe pluralidad de marcas que cumplen con este requerimiento.

Producto de las consultas y observaciones, el comité aclara, que, lo solicitado referente a las 16 interfaces IP, este requerimiento servirá para realizar el ruteo entre vlans.

Producto de las consultas y observaciones, el comité Respecto aclara que hoy en día existe pluralidad de marcas que cumplen con este requerimiento, existen switches administrables que manejan hasta 8 colas por puerto, demostrando que lo solicitado es un requerimiento técnico mínimo.

| | |
|--------------------------------------|--|
| Puertos | 24 puertos 100BASE-TX/1000BASE-T con auto-negociación, que soporte PoE 802.3af y 802.3at. |
| Alimentación | Fuente de poder: 220Vac 60Hz. |
| Instalación | Montaje en rack 19" |
| RENDIMIENTO | |
| Capacidad de switching | 48 Gbps. |
| Tasa de envío | 35 Mpps. |
| CARACTERISTICAS DE CAPA 2 | |
| Dirección MAC | Soporte de 8000 direcciones MAC |
| VLAN's | Soporte de 250 VLAN's mínimo. VLAN trunk IEEE 802.1Q, IGMP v1/v2 |
| IP | Debe soportar IPV4 e IPV6 |
| Agregación de enlaces | IEEE 802.3ad |
| Spanning Tree | Soporte del Protocolo Spanning Tree IEEE 802.1d (STP) Soporte del Protocolo Rapid Spanning Tree IEEE 802.1w (RSTP) |
| CARACTERISTICAS DE CAPA 3 | |
| Rutas Estáticas | 512 entradas de enrutamiento estático para IPv4 / IPv6 |
| Interfaces IP | Máximo 16 Ip. |
| CONVERGENCIA | |
| Colas de prioridad | Cuatro (04) colas por puerto como mínimo. |
| Priorización de Tráfico | Soporte de Calidad de Servicio (QoS). IEEE 802.1p - Soporte de Clase de Servicio |
| SEGURIDAD | |
| Soporte | Port Security |
| Ingreso a la red | Soporte de autenticación IEEE 802.1x Soporte de autenticación por RADIUS |
| Seguridad del protocolo de switching | Administración vía protocolos seguros como SNMPv3 |
| Administración del switch | Manejo de niveles de privilegios de acceso para administración por consola o por Telnet. Mínimo 02 niveles: Administrador y Operador. |
| GESTION | |
| Configuración y administración | Modo de configuración CLI (Interfaz de línea de comando) Puerto de consola para gestión local Configuración local y remota vía Telnet Soporte de HTTP y SSH para gestión remota. Registro de eventos vía Syslog Soporte de SNMP Soporte de RFC 2819 RMON |
| Certificaciones | FCC |
| Sistema operativo | Debe contar con la última versión del sistema operativo del equipo. |

Firma Digital

Firmado digitalmente por VERA,
RUDY Carlos Augusto FAU/
20229838445 soft
Motivo: Doy V° B°
Fecha: 14.06.2024 10:25:42 -05:00

Firma Digital

Firmado digitalmente por
CORONADO BENITEZ Raul Ricardo
FAU/ 20229838445 soft
Motivo: Doy V° B°
Fecha: 14.06.2024 10:42:02 -05:00

7.2 CARACTERISTICAS TECNICAS MINIMAS DE UPS

Se deberá considerar la adquisición de 05 UPS de las siguientes características:

| CARACTERISTICAS TECNICAS | |
|--------------------------|--|
| Tecnología | Doble conversión en línea (True On Line) |
| AC DE ENTRADA | |
| Voltaje | 220V AC +/- 20% (de 175V a 265V) |
| Frecuencia Nominal | 40/70Hz. Autosensado. |
| Número de Fases | Monofásico |
| Tipo de entrada | C14 |
| AC DE SALIDA | |

GERENCIA DE INFORMÁTICA - GERENCIA GENERAL
SUB GERENCIA DE PRODUCCIÓN Y ADMINISTRACIÓN DE PLATAFORMAS

| | |
|--|--|
| Voltaje | 220VAC, +/- 3% |
| Frecuencia nominal | 50/60Hz |
| Numero de fases | Monofásico |
| Forma de onda de CA | Onda sinusoidal |
| Potencia | >= 1000VA |
| Factor de potencia | >=0.9 |
| Tipo de salida | Tipo C13 output |
| CONDICIONES DE AMBIENTE | |
| Temperatura de operación | De 0°C a 40°C |
| Humedad relativa de operación | De 0 a 95% sin condensación |
| Ruido sonoro | <50dBA |
| Elevación operativa | Hasta 10000 pies (3000m) a 77 °F (25°C) sin reducción de potencia |
| BATERIAS INTERNAS | |
| Tiempo de autonomía a plena carga | 05 minutos, a plena carga, como mínimo. |
| Tiempo de autonomía a media carga | 14 minutos, a media carga, como mínimo. |
| Tiempo de autonomía ampliable por batería externa | Si |
| Tiempo de recarga | Máximo 6 horas |
| | Acido de plomo no derramable |
| INTERFAZ DE USUARIO, ALERTAS Y CONTROLES | |
| Botón de encendido y apagado principal | Si |
| Botón para seleccionar visualización de carga / nivel de carga de la batería | Si |
| Botón para cancelar la alarma | Si |
| Alarma acústica | Si |
| Indicadores visuales de nivel de batería | Si |
| Indicadores visuales de capacidad de batería | Si |
| Indicadores visuales de nivel de carga | Si |
| Indicadores visuales de estado de falla | Si |
| Puerto ethernet | Tarjeta de red RJ45 con protocolo SNMP/IPv4/IPv6 |
| Tarjeta de red | Si Se instalará una tarjeta de red, para el sistema de monitoreo del UPS. |
| FISICAS | |
| Soporta instalación en rack de 19" | Si |
| Permite instalación tipo torre | Si |
| Incluye accesorios para instalación en rack | Si |
| Altura máxima en unidades de rack | 3RU |
| PDU - REGLETAS DE ENERGIA | |
| Tipo | Regleta de energía con enchufe C13 – 1000W para conexión a salida de UPS |
| 2 unidades PDU – regletas de energía | 8 salidas 2P+T 10 AMP 220V AC STD19" x1UR con interruptor luminoso |

7.3 CARACTERISTICAS TECNICAS MINIMAS DE GABINETE DE COMUNICACIONES.

Tipo I: 12, 15 y 18 RU.

- Tipo pared.
- Deberá tener acceso de cables por la parte superior y posterior.
- El material de la estructura deberá ser de acero laminado en frío, con pintura electrostática de color oscuro.
- Las puertas deberán ser desmontables para fácil mantenimiento, deberán ser transparente y polarizado (en fibra de vidrio o acrílico).
- El gabinete de comunicaciones deberá contar con 01 unidad de PDU de 8 tomas como mínimo, cada una de 220V.
- Las puertas deberán contar con cerradura y llaves.
- Podrá ser utilizado con cualquier componente de 19" EIA estándar.
- Deberá contar como mínimo con dos (02) ventiladores de 220 voltios para que disipe el calor.
- El gabinete deberá contar con barra de cobre para conexión a la línea a tierra.

Firma Digital

Firmado digitalmente por VERA
RDS Carlos Augusto FAU
20220808446 x08
Motivo: Coy V° B°
Fecha: 14.08.2024 16:25:52 -05:00

Firma Digital

Firmado digitalmente por
CORONADO BENITES ROD RIVERA
FAU 20521805446 x08
Motivo: Coy V° B°
Fecha: 14.08.2024 16:42:25 -05:00

GERENCIA DE INFORMÁTICA - GERENCIA GENERAL
SUB GERENCIA DE PRODUCCIÓN Y ADMINISTRACIÓN DE PLATAFORMAS

j. Servicios de instalación: el Postor debe incluir los servicios de instalación necesarios que garanticen la puesta en marcha y operación, considerando:

- ✓ Montaje de gabinetes.
- ✓ Instalación de accesorios.
- ✓ Pruebas.

Tipo II: 42 RU.

- a. Deben ser totalmente compatibles con la solución de cableado a implementar.
- b. El material de la estructura deberá ser de acero laminado en frío y recubierto en polvo, lo que ayudará a prevenir la oxidación.
- c. De color oscuro, con una profundidad mínima de 99cm.
- d. El material de las tapas deberá ser de acero laminado en frío, marco frontal de malla.
- e. Deberá permitir acceso de cables por la parte superior e inferior.
- f. Cada gabinete de comunicación deberá constar de:
 - Cuatro (04) paneles laterales.
 - Una (01) puerta frontal metálica enmallada que permita la circulación del aire con cerradura y llave.
 - Dos (02) puertas posteriores metálica enmallada que permita la circulación del aire con cerradura y llave.
 - 01 unidad de PDU de mínimo 15 tomas cada una de 220v., este accesorio deberá integrarse con los paneles u organizadores verticales del gabinete.
- g. Deberá poder ser utilizado con cualquier componente de 19" EIA estándar.
- h. Deberá contar con 02 bandejas deslizables.
- i. El diseño deberá ser con rendijas para el control de temperatura.
- j. Sistema de extracción de aire con un mínimo de 06 ventiladores.
- k. Pie nivelador, colocado en las cuatro esquinas del zócalo, con eje roscante.
- l. Ruedas, para cambios de ubicación y/o mantenimiento continuo.
- m. Debe contener barra horizontal de cobre para ser aterrado con el sistema puesta a tierra.
- n. Servicios de instalación: el Postor debe incluir los servicios de instalación necesarios que garanticen la puesta en marcha y operación, considerando:
 - Montaje de gabinetes.
 - Instalación de accesorios.
 - Pruebas.

Firma Digital

Firmado digitalmente por VIERA,
RODRIGUEZ, ALBERTO FALU
202503080445:00
Motivo: Day V° 3°
Fecha: 14.03.2024 15:25:02 -05:00

Firma Digital

Firmado digitalmente por
CORONADO BENTLEY RODRIGUEZ,
FALU 202503080445:00
Motivo: Day V° 3°
Fecha: 14.03.2024 15:42:37 -05:00

8. CARACTERÍSTICAS TÉCNICAS MÍNIMAS DEL SISTEMA DE PUESTA A TIERRA.

Se debe considerar la instalación de un (01) sistema de Puesta a Tierra, que deberán tener las siguientes características:

- a. Se implementará sistemas de puesta a tierra, de acuerdo a la zona geográfica y condiciones del suelo de la sede, así como del espacio físico asignado, se podrá optar por un sistema de puesta a tierra horizontal o vertical.
- b. Deberá ser del tipo cemento conductivo, el mismo que deberá contar con certificación UL o similar que permita garantizar su estabilidad química y eléctrica durante cinco (05) años – periodo de garantía mínimo.
- c. Su concentración no debe ser afectada por la presencia de lluvias o falta de humedad en el terreno circundante.
- d. La concentración del pozo a tierra no debe generar daño ecológico en el lugar de la instalación.
- e. El material químico no debe ser corrosivo, que afecte a la barra de cobre y a los conductores eléctricos.
- f. Descripción de la instalación:
- g. El registro de lectura del sistema de puesta a tierra deberá ser de 3 a 5 ohmios como máximo.
- h. Finalizada la implementación, el Postor deberá entregar una ficha técnica donde se detalle la descripción general de la ubicación con su respectivo esquema, características y parámetros eléctricos de los conectores y electrodos, protocolo de pruebas de medición, cálculo de la resistividad del sistema de puesta a tierra, materiales y accesorios utilizados. Esta ficha deberá ser firmada por un Ingeniero Electricista o afín.

Firma Digital

Revisado digitalmente por VERA
RIBEIRO CARRASQUILLO FALCÓN
2023/09/08 09:46:06
Modo: May 17 27
Fecha: 14/09/2024 15:26:27 -05:00



Firmado digitalmente por
 CAROLINO BENTON ROD RIVERA
 DN: cn=CAROLINO BENTON ROD RIVERA, o=GOB. GUATEMALA, ou=GOB. GUATEMALA, c=GUATEMALA
 Motivo: Soy Vº Oº
 Fecha: 14.02.2014 15:45:45-05

| Equipos y accesorios – Sector B | Cantidad |
|---|----------|
| Puntos Datos Categoría 6. | 13 |
| Patch Panel 24 Puertos Cat. 6 - Datos | 01 |
| Ordenadores horizontales para 24 cables | 01 |
| Patch Cord Cat. 6 para datos. | 13 |
| Line Cord Cat. 6 para datos. | 13 |
| Gabinete de comunicaciones de 12 RU | 01 |
| UPS 01 KVA | 01 |

| Equipos y accesorios – Sector C | Cantidad |
|---|----------|
| Puntos Datos Categoría 6. | 28 |
| Patch Panel 48 Puertos Cat. 6 - Datos | 01 |
| Ordenadores horizontales para 48 cables | 01 |
| Patch Cord Cat. 6 para datos. | 28 |
| Line Cord Cat. 6 para datos. | 28 |
| Gabinete de comunicaciones de 12 RU | 01 |
| UPS 01 KVA | 01 |

| Equipos y accesorios – Sector D | Cantidad |
|---|----------|
| Puntos Datos Categoría 6. | 13 |
| Patch Panel 24 Puertos Cat. 6 - Datos | 01 |
| Ordenadores horizontales para 24 cables | 01 |
| Patch Cord Cat. 6 para datos. | 13 |
| Line Cord Cat. 6 para datos. | 13 |
| Gabinete de comunicaciones de 12 RU | 01 |
| UPS 01 KVA | 01 |

10. CONSIDERACIONES TECNICAS.

- a. Se deberá describir todas las características de los materiales a utilizar, modelo, marca, tamaño, tipo, etc. y acreditar mediante cartas del fabricante y certificados según corresponda.
- b. El Contratista deberá contar con personal certificado en la marca de la solución de cableado estructurado a ofertar.
- c. Posterior a la implementación y puesta en producción del Cableado Estructurado de datos, el Contratista deberá realizar la ejecución de obra civil, resane, pintado y acabado de los ambientes a ser remodelados.
- d. El Contratista deberá proponer la mejor alternativa posible, de igual o mejores características que la propuesta en los Términos de Referencia.

31

GERENCIA DE INFORMÁTICA - GERENCIA GENERAL
SUB GERENCIA DE PRODUCCIÓN Y ADMINISTRACIÓN DE PLATAFORMAS

- e. Los materiales a usarse para el cableado estructurado no deberán ser de más de dos (02) marcas (una marca para el canal de cobre y una marca para las canaletas). También pueden presentarse como alianzas tecnológicas.
- f. En ningún momento el cableado de datos deberá quedar al descubierto, deberán contar con sus respectivas canaletas o ducterías.
- g. En todo el trayecto de esta infraestructura se deberán respetar los radios de curvatura mínimos requeridos para la cantidad y tipo de cables que serán instalados en el trayecto.
- h. Considerar las medidas de las canaletas, de tal forma que contenga los cables con un 40% de espacio libre.
- i. Se deberá considerar la certificación del cableado estructurado por parte del Contratista.
- j. La certificación del cableado estructurado se tendrá que realizar en presencia de un personal técnico informático de la Corte Superior, para la recepción del servicio de la obra.
- k. El Contratista que implementará el cableado estructurado de la red tendrá que llevar el equipo certificador (equipo electrónico que permite determinar la categoría del cableado instalado, guardar e imprimir los resultados), debiéndose entregar un reporte de las certificaciones por cada punto de red, en un archivo e impreso por el propio equipo certificador y sin edición.

11. DEL CONTRATISTA

- a. El Contratista deberá contar como mínimo con:



Firmado digitalmente por: ROLD CERVAS AGUIRRE-PAU
302204056446 not:
Motivo: Doc V° B°
Fecha: 14.08.2024 16:26:43 -05:00

- Personal clave:
El Contratista deberá contar como mínimo con un (01) profesional en Ingeniería Electrónica, Eléctrica, Sistemas o Informática, con experiencia mínima de dos (02) años en proyectos de cableado estructurado.
El Contratista deberá contar como mínimo con un (01) profesional en Ingeniería Electrónica, Eléctrica, Sistemas o Informática, con certificaciones en la marca de los switches ofertados, ups ofertado con experiencia mínima de dos (02) años.
- El profesional clave debe contar con certificaciones en la marca de los materiales del cableado estructurado y equipos ofertados (las certificaciones requeridas se acreditarán junto a la documentación para suscripción de contrato).



Firmado digitalmente por: CONCORDIO GONZALEZ PAU-RODRIGO
PAU 202204056446 not:
Motivo: Doc V° B°
Fecha: 14.08.2024 16:42:11 -05:00

- b. El postor debe acreditar un monto facturado acumulado equivalente a S/. 170,000, por la contratación de servicios iguales o similares al objeto de la convocatoria, durante los ocho (8) años anteriores a la fecha de la presentación de ofertas que se computarán desde la fecha de la conformidad o emisión del comprobante de pago, según corresponda.

Se consideran servicios similares a los siguientes: Cableado de Datos en cobre y fibra óptica, enlaces backbone de datos y/o fibra óptica.

Acreditación:

La experiencia del postor en la especialidad se acreditará con copia simple de (i) contratos u órdenes de servicios, y su respectiva conformidad o constancia de prestación; o (ii) comprobantes de pago cuya cancelación se acredite documental y fehacientemente, con voucher de depósito, nota de abono, reporte de estado de cuenta, cualquier otro documento emitido por Entidad del sistema financiero que acredite el abono o mediante cancelación en el mismo comprobante de pago, correspondientes a un máximo de veinte (20) contrataciones.

- c. El Contratista deberá estar en capacidad de brindar soporte técnico y contar con stock permanente para remplazo de materiales y equipos.

12. DOCUMENTACIÓN A ENTREGAR EN LA PROPUESTA TÉCNICA

En adición a la documentación solicitada en las Bases Administrativas de la convocatoria, el Contratista deberá presentar:

- a) Listado de los componentes del cableado, en el que se describa la marca y modelo para la verificación del cumplimiento de las características solicitadas, de los cables, jacks, canaletas, cajas toma datos, faceplates, patch cords, line cords.

Producto de las consultas y observaciones se ACOGE la observación, se amplía la formación académica del personal clave con la carrera de Ingeniería electrónica y telecomunicaciones, a fin de dar mayor participación de los postores, en concordancia con lo establecido en los principios de libre concurrencia, igualdad de trato, competencia señalados en el art.2 de la LEY N 30225- Ley de contrataciones del estado.

Producto de las consultas y observaciones se aclara que la cantidad de materiales a emplear en la implementación son determinados por el contratista.

GERENCIA DE INFORMÁTICA - GERENCIA GENERAL
SUB GERENCIA DE PRODUCCIÓN Y ADMINISTRACIÓN DE PLATAFORMAS

- b) Listado de equipamiento y componentes de networking, ups y gabinete de comunicaciones en el que se describa la marca y modelo para la verificación del cumplimiento de las características solicitadas
- c) Constancia de Distribuidor y/o Integrador Autorizado del fabricante de los materiales de cableado que ofertan (canal y canaletas).
- d) Declaración jurada de contar con stock permanente para remplazo de materiales y componentes, indicando número telefónico de soporte técnico.

13. GARANTÍA

- a. Finalizada la instalación, el Contratista ganador de la buena pro deberá entregar toda la documentación necesaria de acuerdo con los requisitos de garantía del fabricante. La garantía cubrirá los componentes y labor asociada con la reparación/reemplazo de cualquier componente que falle, dentro del periodo de garantía.
- b. Periodo de garantía:
 - ✓ Garantía del fabricante del cableado por componentes y rendimiento: 20 años, contabilizados desde la fecha de conformidad del servicio.
 - ✓ Garantía de los equipos electrónicos, accesorios de red, gabinetes de comunicaciones y componentes: 03 años, contabilizados desde la fecha de conformidad del servicio.
 - ✓ Mano de obra por el servicio de implementación del Cableado Estructurado: 01 año como mínimo, contabilizado desde la fecha de conformidad del servicio.

14. DOCUMENTACION A ENTREGAR A LA FINALIZACION DE LA INSTALACION

El informe final de implementación de la red LAN de datos, deberá contener lo siguiente:

- a. Reporte de la certificación de todos los puntos de cableado estructurado, con los originales impresos por el propio equipo certificador y sin edición, firmados por el profesional certificado en la marca, y en formato digital.
- b. Planos y diagramas de distribución, de conectorización, impresos (Formato A0) y en medio magnético en formato DWG o PDF, en donde se debe detallar:
 - ✓ Rutas de canalización.
 - ✓ Ubicación del gabinete de comunicaciones.
 - ✓ Ubicación de cada punto de red, de acuerdo a rotulación.
 - ✓ Ubicación de los equipos de comunicaciones.
 - ✓ Utilizar iconografía para graficar los componentes instalados.
- c. Detalle del sistema de identificación y etiquetado (las etiquetas deben ser impresas).
- d. Certificado de garantía de los componentes del cableado, equipos activos y gabinetes de comunicaciones

 Firma Digital

OTRADO 09/04/2024 POR VERA,
CDS CORTE SUPERIOR DE JUSTICIA
PIURA 2024/04/09 10:27:04
Mora: 04/05/2024 10:27:04 -05:00

 Firma Digital

Firmado digitalmente por
CORONADO SEANTEL RUI PIZARRA
PIURA 2024/04/09 10:27:04
Mora: 04/05/2024 10:27:04 -05:00

15. PLAZO DE LA EJECUCIÓN DE LA PRESTACIÓN

El plazo de ejecución del presente contrato es de veinticinco (25) días calendario, el mismo que se computa desde el día siguiente de notificada la Orden de Servicio.

16. CONFORMIDAD

La conformidad será otorgada por el funcionario responsable de la Oficina de Informática de la Corte Superior de Justicia de Piura en coordinación con la Sub Gerencia de Producción y Administración de Plataformas, luego de realizada la verificación, pruebas y entrega de la documentación solicitada a entera satisfacción del Poder Judicial.

17. FORMA DE PAGO

La Entidad realizará el pago de la contraprestación pactada a favor del contratista en una armada.

Para efectos del pago de las contraprestaciones ejecutadas por el contratista, la Entidad debe contar con la siguiente documentación:

- a. Informe del funcionario responsable de la Corte Superior de Justicia de Piura, emitiendo la conformidad de la prestación efectuada.
- b. Comprobante de pago.

18. PENALIDADES

SI EL CONTRATISTA incurre en retraso injustificado en la ejecución de las prestaciones objeto del contrato, LA ENTIDAD le aplica automáticamente una penalidad por mora por cada día de atraso, de acuerdo a la siguiente fórmula:

GERENCIA DE INFORMÁTICA - GERENCIA GENERAL
SUB GERENCIA DE PRODUCCIÓN Y ADMINISTRACIÓN DE PLATAFORMAS

$$\text{Penalidad diaria} = \frac{0.10 \times \text{Monto vigente}}{F \times \text{Plazo vigente en días}}$$

Donde:

F = 0.25 para plazos mayores a sesenta (60) días o;

F = 0.40 para plazos menores o iguales a sesenta (60) días

19. REQUISITOS DE CALIFICACIÓN

| A | CALIFICACIONES DEL PERSONAL CLAVE |
|-----|--|
| A.1 | FORMACIÓN ACADÉMICA |
| | <p><u>Requisitos:</u></p> <p>Profesional en Ingeniería Electrónica, Eléctrica, Sistemas o Informática.</p> <p><u>Acreditación:</u></p> <p>El Título Profesional será verificado por el comité de selección en el Registro Nacional de Grados Académicos y Títulos Profesionales en el portal web de la Superintendencia Nacional de Educación Superior Universitaria - SUNEDU a través del siguiente link: https://enlinea.sunedu.gob.pe/ o en el Registro Nacional de Certificados, Grados y Títulos a cargo del Ministerio de Educación a través del siguiente link: https://titulosinstitutos.minedu.gob.pe/ según corresponda.</p> <p>En caso Título Profesional no se encuentre inscrito en el referido registro, el postor debe presentar la copia del diploma respectivo a fin de acreditar la formación académica requerida.</p> |
| A.2 | EXPERIENCIA DEL PERSONAL CLAVE |
| | <p><u>Requisitos:</u></p> <p>02 años en servicio de cableado estructurado del personal clave requerido</p> <p><u>De presentarse experiencia ejecutada paralelamente (traslape), para el cómputo del tiempo de dicha experiencia sólo se considerará una vez el periodo traslapado.</u></p> <p><u>Acreditación:</u></p> <p>La experiencia del personal clave se acreditará con cualquiera de los siguientes documentos: (i) copia simple de contratos y su respectiva conformidad o (ii) constancias o (iii) certificados o (iv) cualquier otra documentación que, de manera fehaciente demuestre la experiencia del personal propuesto.</p> <div><p><u>Importante</u></p><ul style="list-style-type: none">Los documentos que acreditan la experiencia deben incluir los nombres y apellidos del personal clave, el cargo desempeñado, el plazo de la prestación indicando el día, mes y año de inicio y culminación, el nombre de la Entidad u organización que emite el documento, la fecha de emisión y nombres y apellidos de quien suscribe el documento.En caso los documentos para acreditar la experiencia establezcan el plazo de la experiencia adquirida por el personal clave en meses sin especificar los días se debe considerar el mes completo.Se considerará aquella experiencia que no tenga una antigüedad mayor a veinticinco (25) años anteriores a la fecha de la presentación de ofertas.Al calificar la experiencia del personal, se debe valorar de manera integral los documentos presentados por el postor para acreditar dicha experiencia. En tal sentido, aun cuando en los documentos presentados la denominación del cargo o puesto no coincida literalmente con aquella prevista en las bases, se deberá validar la experiencia si las actividades que realizó el personal corresponden con la función propia del cargo o puesto requerido en las bases.</div> |
| B | EXPERIENCIA DEL POSTOR EN LA ESPECIALIDAD |
| | <p><u>Requisitos:</u></p> <p>El postor debe acreditar un monto facturado acumulado equivalente a S/. 170,000, por la contratación de servicios iguales o similares al objeto de la convocatoria, durante los ocho (8) años anteriores a la fecha de la presentación de ofertas que se computarán desde la fecha de la conformidad o emisión del comprobante de pago, según corresponda.</p> <p>Se consideran servicios similares a los siguientes: cableado de datos en cobre y fibra óptica, enlaces backbone de datos y/o fibra óptica.</p> |

GERENCIA DE INFORMÁTICA - GERENCIA GENERAL
SUB GERENCIA DE PRODUCCIÓN Y ADMINISTRACIÓN DE PLATAFORMAS

Acreditación:

La experiencia del postor en la especialidad se acreditará con copia simple de (i) contratos u órdenes de servicios, y su respectiva conformidad o constancia de prestación; o (ii) comprobantes de pago cuya cancelación se acredite documental y fehacientemente, con voucher de depósito, nota de abono, reporte de estado de cuenta, cualquier otro documento emitido por Entidad del sistema financiero que acredite el abono o mediante cancelación en el mismo comprobante de pago¹, correspondientes a un máximo de veinte (20) contrataciones.

En caso los postores presenten varios comprobantes de pago para acreditar una sola contratación, se debe acreditar que corresponden a dicha contratación; de lo contrario, se asumirá que los comprobantes acreditan contrataciones independientes, en cuyo caso solo se considerará, para la evaluación, las veinte (20) primeras contrataciones indicadas en el **Anexo correspondiente** referido a la Experiencia del Postor en la Especialidad.

En el caso de servicios de ejecución periódica o continuada, solo se considera como experiencia la parte del contrato que haya sido ejecutada durante los ocho (8) años anteriores a la fecha de presentación de ofertas, debiendo adjuntarse copia de las conformidades correspondientes a tal parte o los respectivos comprobantes de pago cancelados.

En los casos que se acredite experiencia adquirida en consorcio, debe presentarse la promesa de consorcio o el contrato de consorcio del cual se desprenda fehacientemente el porcentaje de las obligaciones que se asumió en el contrato presentado; de lo contrario, no se computará la experiencia proveniente de dicho contrato.

Asimismo, cuando se presenten contratos derivados de procesos de selección convocados antes del 20.09.2012, la calificación se ceñirá al método descrito en la Directiva "Participación de Proveedores en Consorcio en las Contrataciones del Estado", debiendo presumirse que el porcentaje de las obligaciones equivale al porcentaje de participación de la promesa de consorcio o del contrato de consorcio. En caso que en dichos documentos no se consigne el porcentaje de participación se presumirá que las obligaciones se ejecutaron en partes iguales.

Si el titular de la experiencia no es el postor, consignar si dicha experiencia corresponde a la matriz en caso que el postor sea sucursal, o fue transmitida por reorganización societaria, debiendo acompañar la documentación sustentatoria correspondiente.

Si el postor acredita experiencia de otra persona jurídica como consecuencia de una reorganización societaria, debe presentar adicionalmente el **Anexo correspondiente**.

Cuando en los contratos, órdenes de servicios o comprobantes de pago el monto facturado se encuentre expresado en moneda extranjera, debe indicarse el tipo de cambio venta publicado por la Superintendencia de Banca, Seguros y AFP correspondiente a la fecha de suscripción del contrato, de emisión de la orden de servicios o de cancelación del comprobante de pago, según corresponda.

Sin perjuicio de lo anterior, los postores deben llenar y presentar el **Anexo correspondiente** referido a la Experiencia del Postor en la Especialidad.

Importante

¹ Cabe precisar que, de acuerdo con la Resolución N° 0065-2018-TCE-S1 del Tribunal de Contrataciones del Estado:

"... el solo sello de cancelado en el comprobante, cuando ha sido colocado por el propio postor, no puede ser considerado como una acreditación que produzca fehaciencia en relación a que se encuentra cancelado. Admitir ello equivaldría a considerar como válida la sola declaración del postor afirmando que el comprobante de pago ha sido cancelado"

(...)

"Situación diferente se suscita ante el sello colocado por el cliente del postor [sea utilizando el término "cancelado" o "pagado"] supuesto en el cual si se contaría con la declaración de un tercero que brinde certeza, ante la cual debiera reconocerse la validez de la experiencia".

Firma Digital

Firmado digitalmente por VERA
RCCS Carlos Augusto PAU
2023090448 soft
Motivo: Clay V° B°
Fecha: 14.06.2024 16:27:37 -05:00

Firma Digital

Firmado digitalmente por
CONDORADO SEBASTIAN RUI ROQUE
PAU 2023090448 soft
Motivo: Clay V° B°
Fecha: 14.06.2024 16:44:00 -05:00

GERENCIA DE INFORMÁTICA - GERENCIA GENERAL
SUB GERENCIA DE PRODUCCIÓN Y ADMINISTRACIÓN DE PLATAFORMAS

- Al calificar la experiencia del postor, se debe valorar de manera integral los documentos presentados por el postor para acreditar dicha experiencia. En tal sentido, aun cuando en los documentos presentados la denominación del objeto contractual no coincida literalmente con el previsto en las bases, se deberá validar la experiencia si las actividades que ejecutó el postor corresponden a la experiencia requerida.
- En el caso de consorcios, solo se considera la experiencia de aquellos integrantes que se hayan comprometido, según la promesa de consorcio, a ejecutar el objeto materia de la convocatoria, conforme a la Directiva "Participación de Proveedores en Consorcio en las Contrataciones del Estado".

 Firma
Digital

Firmado digitalmente por: NORA
ROSAS CASHA ALVARADO FAUJ
23539809446 not
Módulo: Doc N° 27
Fecha: 14.05.2024 15:27:57 -05:00

 Firma
Digital

Firmado digitalmente por:
CORONADO BENITEZ ROS ROSARIO
FAUJ 23539809446 not
Módulo: Doc N° 27
Fecha: 14.05.2024 15:44:16 -05:00

Producto de las consultas y observaciones, el comité de selección ACOGE la observación, se ampliara la formación académica del personal clave con la carrera de Ingeniería electrónica y telecomunicaciones, a fin de dar mayor participación de los postores, en concordancia con lo establecido en los principios de libre concurrencia, igualdad de trato, competencia señalados en el art.2 de la LEY N 30225- Ley de contrataciones del estado.

Producto de las consultas y observaciones, el comité de selección acepta en parte la consulta, considerando también como servicios similares solamente a la "Supervisión de Implementación de Enlaces de Fibra Optica", porque guarda relación con el objeto de la convocatoria y a fin de dar mayor participación de los postores, en concordancia con lo establecido en los principios de libre concurrencia, igualdad de trato, competencia señalados en el art.2 de la LEY N 30225- Ley de contrataciones del estado.

GERENCIA DE INFORMÁTICA - GERENCIA GENERAL
SUB GERENCIA DE PRODUCCION Y ADMINISTRACION DE PLATAFORMAS

ANEXO 01

Planos con la distribución de los puntos de red de datos para la Unidad de Flagrancia
Delictiva de la Corte Superior de Justicia de Piura.

Firma Digital

Firmado digitalmente por VERA
REYES Carlos Augusto YAU
20529835446 soft
Motivo: Day V° 31°
Fecha: 14.08.2024 10:28:12 -05:00

Firma Digital

Firmado digitalmente por
CORONADO BENITES Rex Rios
FAU 20529835446 soft
Motivo: Day V° 31°
Fecha: 14.08.2024 16:44:52 -05:00

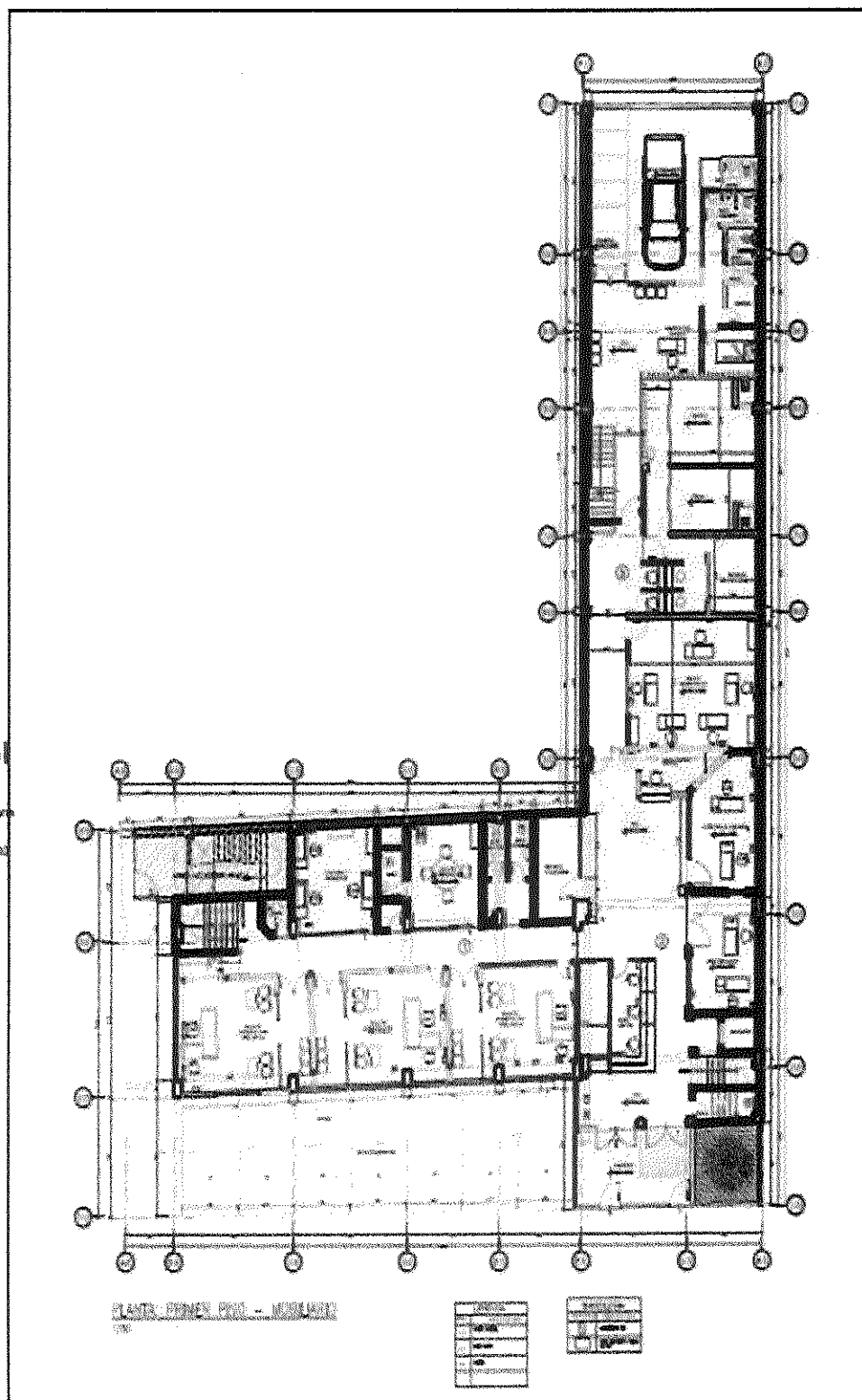

GERENCIA DE INFORMÁTICA - GERENCIA GENERAL
SUE GERENCIA DE PRODUCCION Y ADMINISTRACION DE PLATAFORMAS

Firma Digital

Firmado digitalmente por VERA
RIVERA Carlos Augusto FAU
20220808446 soft
Módulo: Day 1° B°
Fecha: 14.08.2024 16:28:45 -05:00

Firma Digital

Firmado digitalmente por
CERDAS BENITEZ RIVERA ROSARIO
FAU 20220808446 soft
Módulo: Day 1° B°
Fecha: 14.08.2024 16:46:45 -05:00

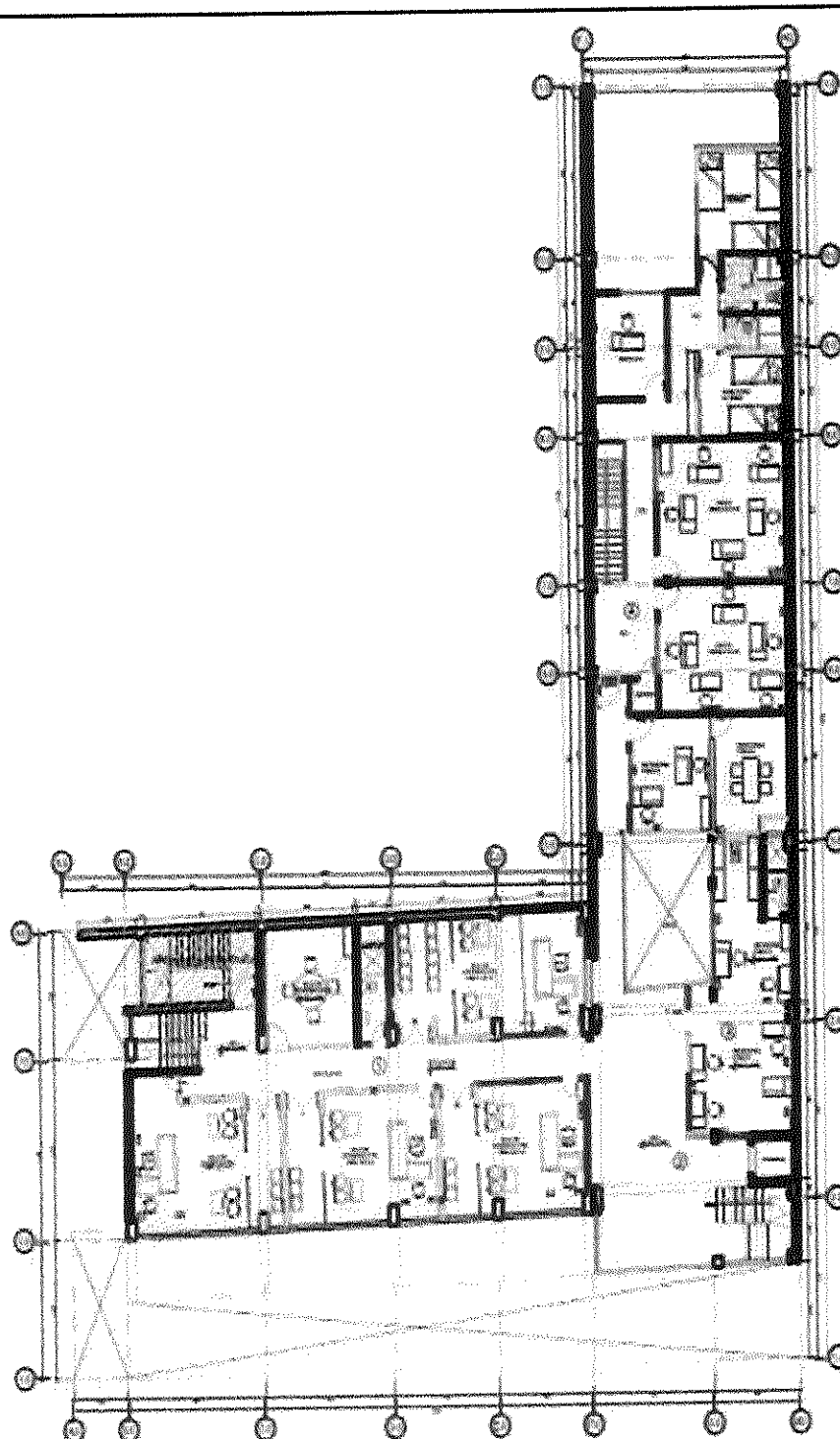

PLANTA SEGUNDO PISO - MÓDULO 1

| LEGENDA |
|---------|
| 1.01 |
| 1.02 |
| 1.03 |
| 1.04 |
| 1.05 |
| 1.06 |
| 1.07 |
| 1.08 |
| 1.09 |
| 1.10 |
| 1.11 |
| 1.12 |
| 1.13 |
| 1.14 |
| 1.15 |
| 1.16 |
| 1.17 |
| 1.18 |
| 1.19 |
| 1.20 |
| 1.21 |
| 1.22 |
| 1.23 |
| 1.24 |
| 1.25 |
| 1.26 |
| 1.27 |
| 1.28 |
| 1.29 |
| 1.30 |
| 1.31 |
| 1.32 |
| 1.33 |
| 1.34 |
| 1.35 |
| 1.36 |
| 1.37 |
| 1.38 |
| 1.39 |
| 1.40 |
| 1.41 |
| 1.42 |
| 1.43 |
| 1.44 |
| 1.45 |
| 1.46 |
| 1.47 |
| 1.48 |
| 1.49 |
| 1.50 |
| 1.51 |
| 1.52 |
| 1.53 |
| 1.54 |
| 1.55 |
| 1.56 |
| 1.57 |
| 1.58 |
| 1.59 |
| 1.60 |
| 1.61 |
| 1.62 |
| 1.63 |
| 1.64 |
| 1.65 |
| 1.66 |
| 1.67 |
| 1.68 |
| 1.69 |
| 1.70 |
| 1.71 |
| 1.72 |
| 1.73 |
| 1.74 |
| 1.75 |
| 1.76 |
| 1.77 |
| 1.78 |
| 1.79 |
| 1.80 |
| 1.81 |
| 1.82 |
| 1.83 |
| 1.84 |
| 1.85 |
| 1.86 |
| 1.87 |
| 1.88 |
| 1.89 |
| 1.90 |
| 1.91 |
| 1.92 |
| 1.93 |
| 1.94 |
| 1.95 |
| 1.96 |
| 1.97 |
| 1.98 |
| 1.99 |
| 2.00 |

| LEGENDA |
|---------|
| 2.01 |
| 2.02 |
| 2.03 |
| 2.04 |
| 2.05 |
| 2.06 |
| 2.07 |
| 2.08 |
| 2.09 |
| 2.10 |
| 2.11 |
| 2.12 |
| 2.13 |
| 2.14 |
| 2.15 |
| 2.16 |
| 2.17 |
| 2.18 |
| 2.19 |
| 2.20 |
| 2.21 |
| 2.22 |
| 2.23 |
| 2.24 |
| 2.25 |
| 2.26 |
| 2.27 |
| 2.28 |
| 2.29 |
| 2.30 |
| 2.31 |
| 2.32 |
| 2.33 |
| 2.34 |
| 2.35 |
| 2.36 |
| 2.37 |
| 2.38 |
| 2.39 |
| 2.40 |
| 2.41 |
| 2.42 |
| 2.43 |
| 2.44 |
| 2.45 |
| 2.46 |
| 2.47 |
| 2.48 |
| 2.49 |
| 2.50 |
| 2.51 |
| 2.52 |
| 2.53 |
| 2.54 |
| 2.55 |
| 2.56 |
| 2.57 |
| 2.58 |
| 2.59 |
| 2.60 |
| 2.61 |
| 2.62 |
| 2.63 |
| 2.64 |
| 2.65 |
| 2.66 |
| 2.67 |
| 2.68 |
| 2.69 |
| 2.70 |
| 2.71 |
| 2.72 |
| 2.73 |
| 2.74 |
| 2.75 |
| 2.76 |
| 2.77 |
| 2.78 |
| 2.79 |
| 2.80 |
| 2.81 |
| 2.82 |
| 2.83 |
| 2.84 |
| 2.85 |
| 2.86 |
| 2.87 |
| 2.88 |
| 2.89 |
| 2.90 |
| 2.91 |
| 2.92 |
| 2.93 |
| 2.94 |
| 2.95 |
| 2.96 |
| 2.97 |
| 2.98 |
| 2.99 |
| 3.00 |

GERENCIA DE INFORMÁTICA - GERENCIA GENERAL
SUB GERENCIA DE PRODUCCION Y ADMINISTRACION DE PLATAFORMAS

Firma Digital

Firmado digitalmente por VERBA
R002 Carlos Augusto FAUJ
2023988446.pdf
Módulo: C001 V° 0°
Fecha: 14.08.2024 16:33:57 -05:00

Firma Digital

Firmado digitalmente por
CORONADO RENTIS RUI ROVERA
FAUJ 2023988446.pdf
Módulo: C001 V° 0°
Fecha: 14.08.2024 16:45:21 -05:00

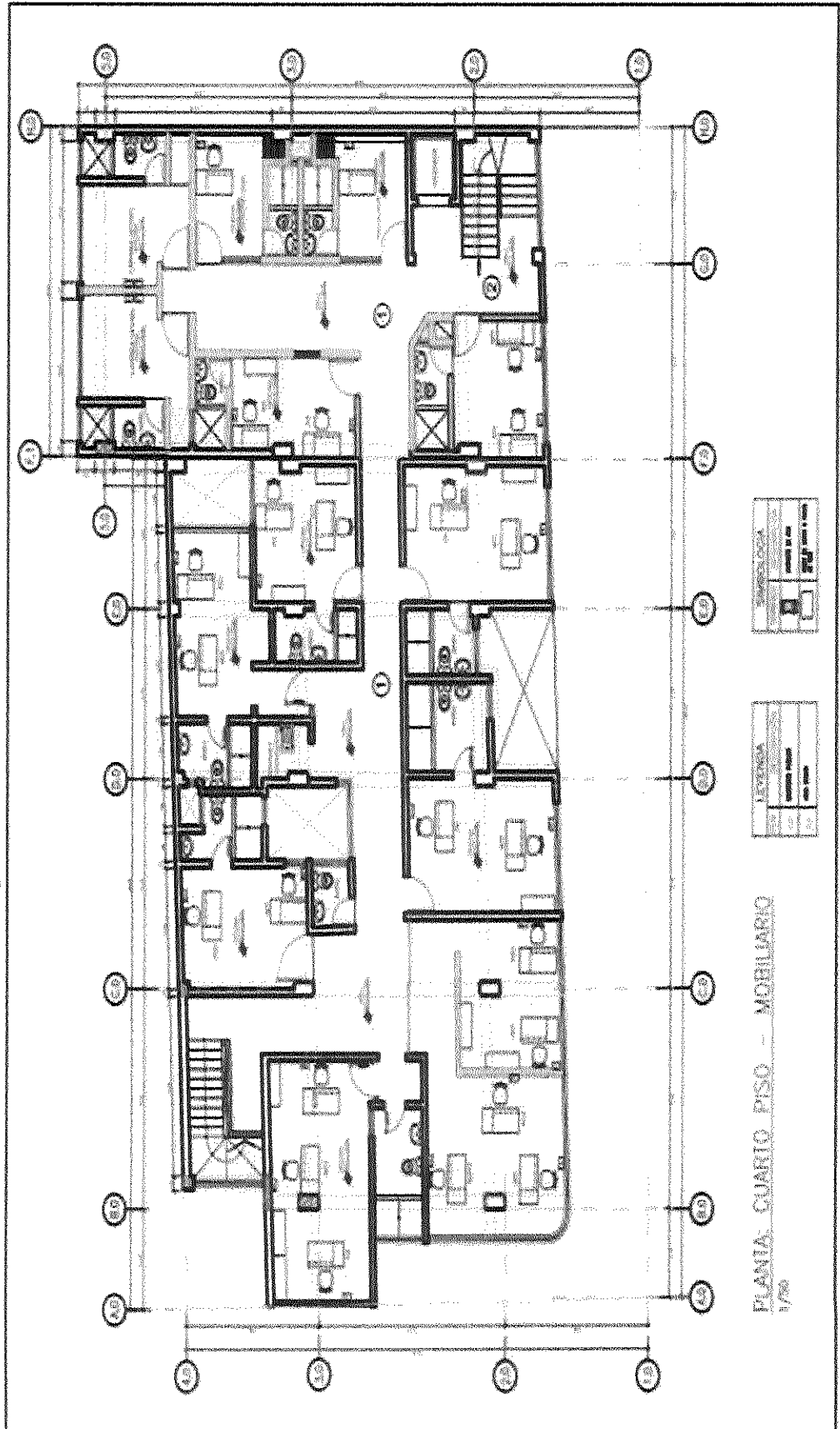

PLANTA CUARTO PISO - MOBILIARIO
1/76

GERENCIA DE INFORMÁTICA - GERENCIA GENERAL
SUB GERENCIA DE PRODUCCION Y ADMINISTRACION DE PLATAFORMAS

 Firma
Digital

Firmado digitalmente por VERA,
RICOS Carlos Augusto FAL
20529800440 not
Motivo: Clay V° B°
Fecha: 14.08.2024 16:24:24 -05:00

 Firma
Digital

Firmado digitalmente por
CORONADO BENITEZ RUIZ Roxana
FAL 20529800440 not
Motivo: Clay V° B°
Fecha: 14.08.2024 16:44:50 -05:00

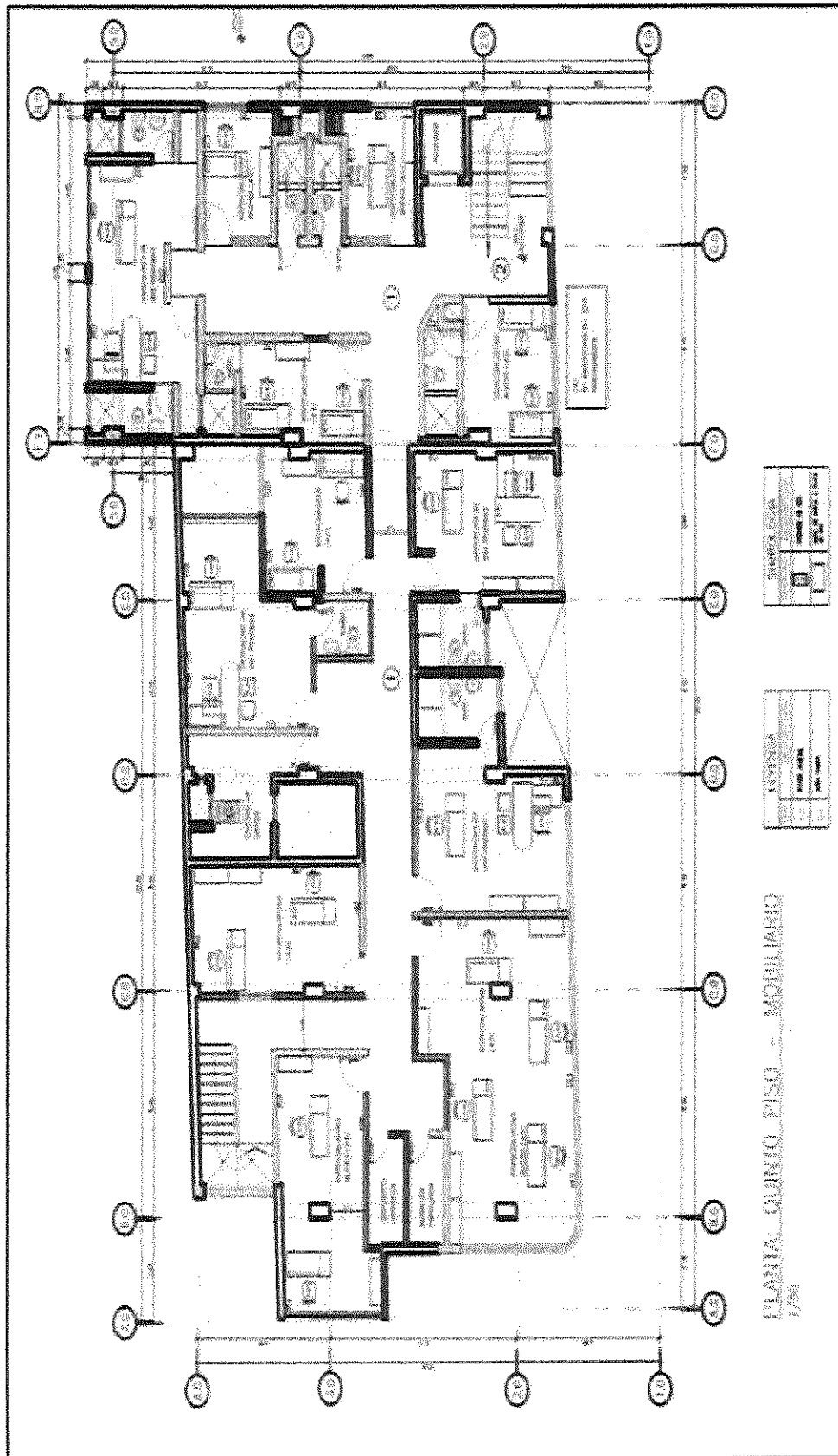

GERENCIA DE INFORMÁTICA - GERENCIA GENERAL
SUE GERENCIA DE PRODUCCION Y ADMINISTRACION DE PLATAFORMAS



Firmado digitalmente por VERA
RISOS Carlos Augusto FAL/
2022080446 soft
Módulo: Day V° B°
Fecha: 14.08.2024 10:34:11 -05:00



Firmado digitalmente por
CORONADO BENITES Rios Roxana
FAL/ 2022080446 soft
Módulo: Day V° B°
Fecha: 14.08.2024 16:45:12 -05:00

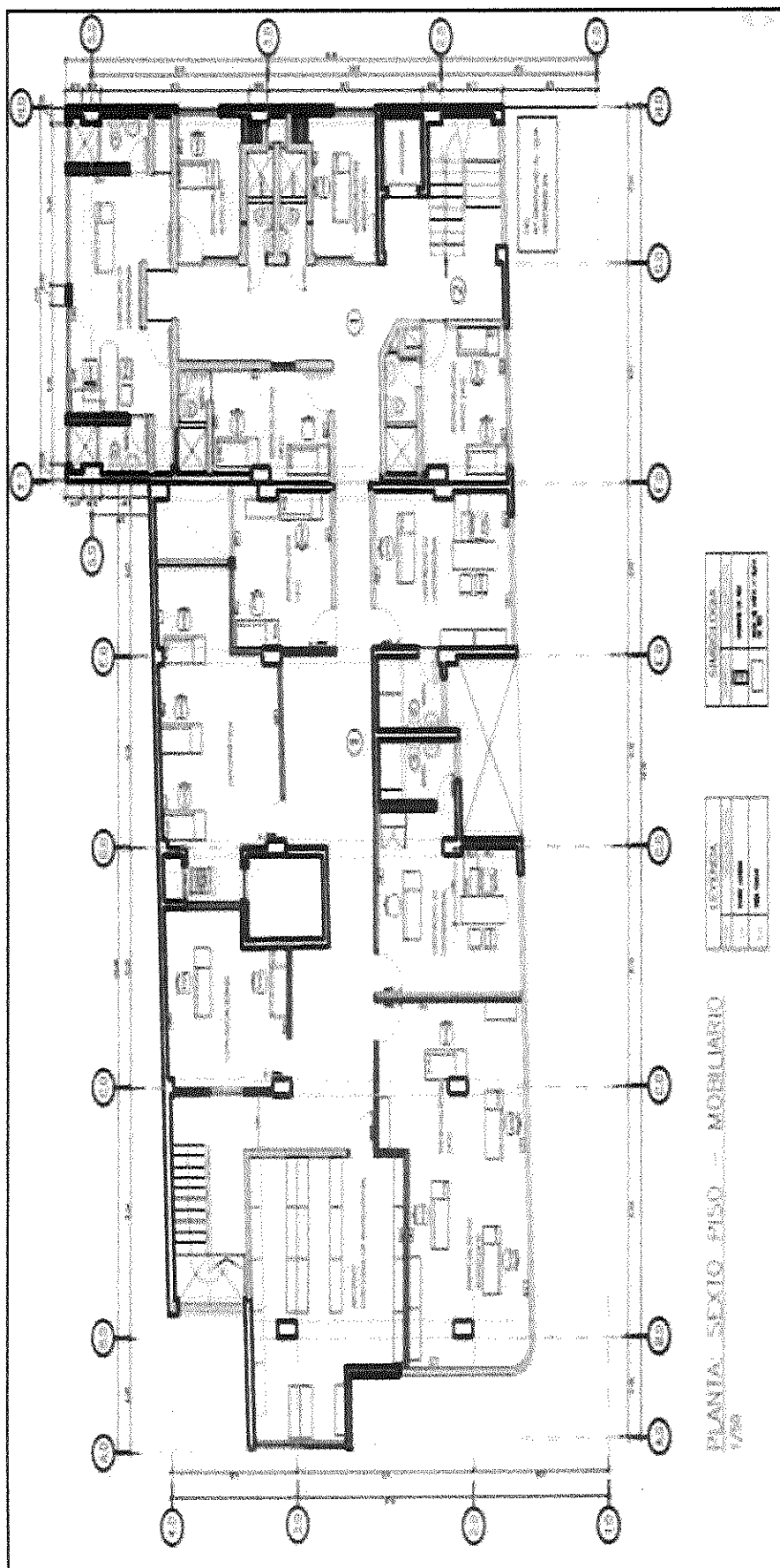

PLANTA SEXTO PISO - MOBILIARIO
1/50

3.2. REQUISITOS DE CALIFICACIÓN

Importante para la Entidad

Los requisitos de calificación que la Entidad **debe** adoptar son los siguientes:

B.3.1 FORMACIÓN ACADÉMICA

Requisitos:

TÍTULO PROFESIONAL EN INGENIERÍA ELECTRÓNICA, ELECTRICA O SISTEMAS O INFORMÁTICA Y/O INGENIERIA ELECTRONICA Y TELECOMUNICACIONES del personal clave PARA EJECUTAR LA PRESTACIÓN OBJETO DE LA CONVOCATORIA.

Acreditación:

El TÍTULO PROFESIONAL será verificado por el órgano encargado de las contrataciones o comité de selección, según corresponda, en el Registro Nacional de Grados Académicos y Títulos Profesionales en el portal web de la Superintendencia Nacional de Educación Superior Universitaria - SUNEDU a través del siguiente link: <https://enlinea.sunedu.gob.pe/> o en el Registro Nacional de Certificados, Grados y Títulos a cargo del Ministerio de Educación a través del siguiente link : <http://www.titulosinstitutos.pe/>, según corresponda.

Importante para la Entidad

El postor debe señalar los nombres y apellidos, DNI y profesión del personal clave, así como el nombre de la universidad o institución educativa que expidió el grado o título profesional requerido.

Incluir o eliminar, según corresponda. Sólo deberá incluirse esta nota cuando la formación académica sea el único requisito referido a las calificaciones del personal clave que se haya previsto. Ello a fin que la Entidad pueda verificar los grados o títulos requeridos en los portales web respectivos.

En caso TÍTULO PROFESIONAL REQUERIDO no se encuentre inscrito en el referido registro, el postor debe presentar la copia del diploma respectivo a fin de acreditar la formación académica requerida.

B.4 EXPERIENCIA DEL PERSONAL CLAVE

Requisitos:

Profesional Ing. Electrónico y/o Eléctrica y/o Sistemas y/o Informática y/o Ing. Electrónica y telecomunicaciones

CONTAR CON UNA EXPERIENCIA MÍNIMO DE DOS (2) AÑOS EN PROYECTOS DE INSTALACIÓN DE CABLEADO ESTRUCTURADO DEL PERSONAL CLAVE REQUERIDO PARA EJECUTAR LA PRESENTACIÓN OBJETO DE LA CONVOCATORIA RESPECTO DEL CUAL SE DEBE ACREDITAR ESTE, EL CUAL DESEMPEÑARA LA FUNCION DE SUPERVISOR DEL PROYECTO.

De presentarse experiencia ejecutada paralelamente (traslape), para el cómputo del tiempo de dicha experiencia sólo se considerará una vez el periodo traslapado.

Acreditación:

La experiencia del personal clave se acreditará con cualquiera de los siguientes documentos: (i) copia simple de contratos y su respectiva conformidad o (ii) constancias o (iii) certificados o (iv) cualquier otra documentación que, de manera fehaciente demuestre la experiencia del personal propuesto

Importante

- Los documentos que acreditan la experiencia deben incluir los nombres y apellidos del personal clave, el cargo desempeñado, el plazo de la prestación indicando el día, mes y año de inicio y culminación, el nombre de la Entidad u organización que emite el documento, la fecha de emisión y nombres y apellidos de quien suscribe el documento

- En caso los documentos para acreditar la experiencia establezcan el plazo de la experiencia adquirida por el personal clave en meses sin especificar los días se debe considerar el mes completo.
- Se considerará aquella experiencia que no tenga una antigüedad mayor a veinticinco (25) años anteriores a la fecha de la presentación de ofertas.
- Al calificar la experiencia del personal, se debe valorar de manera integral los documentos presentados por el postor para acreditar dicha experiencia. En tal sentido, aun cuando en los documentos presentados la denominación del cargo o puesto no coincida literalmente con aquella prevista en las bases, se deberá validar la experiencia si las actividades que realizó el personal corresponden con la función propia del cargo o puesto requerido en las bases.

C EXPERIENCIA DEL POSTOR EN LA ESPECIALIDAD

Requisitos:

El postor debe acreditar un monto facturado acumulado equivalente a S/ 170, 000.00 (Ciento Setenta Mil con 00/100 Soles), por la contratación de servicios iguales o similares al objeto de la convocatoria, durante los ocho (8) años anteriores a la fecha de la presentación de ofertas que se computarán desde la fecha de la conformidad o emisión del comprobante de pago, según corresponda.

En el caso de postores que declaren en el Anexo N° 1 tener la condición de micro y pequeña empresa, se acredita una experiencia de S/ 57, 340.00 (Cincuenta y Siete Mil Trecientos Cuarenta con 00/100 Soles) por la venta de servicios iguales o similares al objeto de la convocatoria, durante los ocho (8) años anteriores a la fecha de la presentación de ofertas que se computarán desde la fecha de la conformidad o emisión del comprobante de pago, según corresponda. En el caso de consorcios, todos los integrantes deben contar con la condición de micro y pequeña empresa.

Se consideran servicios similares a los siguientes: cableado de datos en cobre y fibra óptica, enlaces backbone de datos y/o fibra óptica y/o supervisión de implementación de enlaces de fibra óptica

Acreditación:

La experiencia del postor en la especialidad se acreditará con copia simple de (i) contratos u órdenes de servicios, y su respectiva conformidad o constancia de prestación; o (ii) comprobantes de pago cuya cancelación se acredite documental y fehacientemente, con voucher de depósito, nota de abono, reporte de estado de cuenta, cualquier otro documento emitido por Entidad del sistema financiero que acredite el abono o mediante cancelación en el mismo comprobante de pago¹¹, correspondientes a un máximo de veinte (20) contrataciones.

En caso los postores presenten varios comprobantes de pago para acreditar una sola contratación, se debe acreditar que corresponden a dicha contratación; de lo contrario, se asumirá que los comprobantes acreditan contrataciones independientes, en cuyo caso solo se considerará, para la evaluación, las veinte (20) primeras contrataciones indicadas en el Anexo N° 8 referido a la Experiencia del Postor en la Especialidad

En el caso de servicios de ejecución periódica o continuada, solo se considera como experiencia la parte del contrato que haya sido ejecutada durante los ocho (8) años anteriores a la fecha de presentación de ofertas, debiendo adjuntarse copia de las conformidades correspondientes a tal parte o los respectivos comprobantes de pago cancelados.

En los casos que se acredite experiencia adquirida en consorcio, debe presentarse la promesa de

¹¹ Cabe precisar que, de acuerdo con la Resolución N° 0065-2018-TCE-S1 del Tribunal de Contrataciones del Estado:

"... el solo sello de cancelado en el comprobante, cuando ha sido colocado por el propio postor, no puede ser considerado como una acreditación que produzca fehcencia en relación a que se encuentra cancelado. Admitir ello equivaldría a considerar como válida la sola declaración del postor afirmando que el comprobante de pago ha sido cancelado"

(...)

"Situación diferente se suscita ante el sello colocado por el cliente del postor [sea utilizando el término "cancelado" o "pagado"] supuesto en el cual sí se contaría con la declaración de un tercero que brinde certeza, ante la cual debiera reconocerse la validez de la experiencia".

consorcio o el contrato de consorcio del cual se desprenda fehacientemente el porcentaje de las obligaciones que se asumió en el contrato presentado; de lo contrario, no se computará la experiencia proveniente de dicho contrato.

Asimismo, cuando se presenten contratos derivados de procesos de selección convocados antes del 20.09.2012, la calificación se ceñirá al método descrito en la Directiva "Participación de Proveedores en Consorcio en las Contrataciones del Estado", debiendo presumirse que el porcentaje de las obligaciones equivale al porcentaje de participación de la promesa de consorcio o del contrato de consorcio. En caso que en dichos documentos no se consigne el porcentaje de participación se presumirá que las obligaciones se ejecutaron en partes iguales.

Si el titular de la experiencia no es el postor, consignar si dicha experiencia corresponde a la matriz en caso que el postor sea sucursal, o fue transmitida por reorganización societaria, debiendo acompañar la documentación sustentatoria correspondiente.

Si el postor acredita experiencia de otra persona jurídica como consecuencia de una reorganización societaria, debe presentar adicionalmente el **Anexo N° 9**.

Cuando en los contratos, órdenes de servicios o comprobantes de pago el monto facturado se encuentre expresado en moneda extranjera, debe indicarse el tipo de cambio venta publicado por la Superintendencia de Banca, Seguros y AFP correspondiente a la fecha de suscripción del contrato, de emisión de la orden de servicios o de cancelación del comprobante de pago, según corresponda.

Sin perjuicio de lo anterior, los postores deben llenar y presentar el **Anexo N° 8** referido a la Experiencia del Postor en la Especialidad

Importante

- *Al calificar la experiencia del postor, se debe valorar de manera integral los documentos presentados por el postor para acreditar dicha experiencia. En tal sentido, aun cuando en los documentos presentados la denominación del objeto contractual no coincida literalmente con el previsto en las bases, se deberá validar la experiencia si las actividades que ejecutó el postor corresponden a la experiencia requerida.*
- *En el caso de consorcios, solo se considera la experiencia de aquellos integrantes que se hayan comprometido, según la promesa de consorcio, a ejecutar el objeto materia de la convocatoria, conforme a la Directiva "Participación de Proveedores en Consorcio en las Contrataciones del Estado".*

Importante

- *Si como resultado de una consulta u observación corresponde precisarse o ajustarse el requerimiento, se solicita la autorización del área usuaria y se pone de conocimiento de tal hecho a la dependencia que aprobó el expediente de contratación, de conformidad con el numeral 72.3 del artículo 72 del Reglamento.*
- *El cumplimiento de los Términos de Referencia se realiza mediante la presentación de una declaración jurada. De ser el caso, adicionalmente la Entidad puede solicitar documentación que acredite el cumplimiento del algún componente de estos. Para dicho efecto, consignará de manera detallada los documentos que deben presentar los postores en el literal e) del numeral 2.2.1.1 de esta sección de las bases.*
- *Los requisitos de calificación determinan si los postores cuentan con las capacidades necesarias para ejecutar el contrato, lo que debe ser acreditado documentalmente, y no mediante declaración jurada.*

CAPÍTULO IV
FACTORES DE EVALUACIÓN

La evaluación se realiza sobre la base de cien (100) puntos.

Para determinar la oferta con el mejor puntaje y el orden de prelación de las ofertas, se considera lo siguiente:

| FACTOR DE EVALUACIÓN | PUNTAJE / METODOLOGÍA PARA SU ASIGNACIÓN |
|---|---|
| A. PRECIO | |
| <u>Evaluación:</u> Se evaluará considerando el precio ofertado por el postor. <u>Acreditación:</u> Se acreditará mediante el documento que contiene el precio de la oferta (Anexo N° 6), según corresponda | La evaluación consistirá en otorgar el máximo puntaje a la oferta de precio más bajo y otorgar a las demás ofertas puntajes inversamente proporcionales a sus respectivos precios, según la siguiente fórmula: $P_i = \frac{O_m \times PMP}{O_i}$ i= Oferta P _i = Puntaje de la oferta a evaluar O _i =Precio i O _m = Precio de la oferta más baja PMP=Puntaje máximo del precio 100 puntos |

Importante para la Entidad

De conformidad con el artículo 51 del Reglamento, adicionalmente, se **pueden** consignar los siguientes factores de evaluación, según corresponda a la naturaleza y características del objeto del procedimiento, su finalidad y a la necesidad de la Entidad:

CAPÍTULO V PROFORMA DEL CONTRATO

Importante

Dependiendo del objeto del contrato, de resultar indispensable, puede incluirse cláusulas adicionales o la adecuación de las propuestas en el presente documento, las que en ningún caso pueden contemplar disposiciones contrarias a la normativa vigente ni a lo señalado en este capítulo.

Conste por el presente documento, la contratación del “**Servicio de implementación de Cableado Estructurado de datos para la Unidad de Flagrancia Delictiva de la Corte Superior de Justicia de Piura**”, que celebra de una parte CORTE SUPERIOR DE JUSTICIA DE PIURA, en adelante LA ENTIDAD, con RUC N°20529808446, con domicilio legal en CALLE LIMA 997, representada por [.....], identificado con DNI N° [.....], y de otra parte [.....], con RUC N° [.....], con domicilio legal en [.....], inscrita en la Ficha N° [.....] Asiento N° [.....] del Registro de Personas Jurídicas de la ciudad de [.....], debidamente representado por su Representante Legal, [.....], con DNI N° [.....], según poder inscrito en la Ficha N° [.....], Asiento N° [.....] del Registro de Personas Jurídicas de la ciudad de [.....], a quien en adelante se le denominará EL CONTRATISTA en los términos y condiciones siguientes:

CLÁUSULA PRIMERA: ANTECEDENTES

Con fecha [.....], el órgano encargado de las contrataciones o el comité de selección, según corresponda, adjudicó la buena pro de la **ADJUDICACIÓN SIMPLIFICADA N° 009-2024-CSJPI-CS** para la contratación de “**Servicio de Implementación de Cableado Estructurado de Datos para la Unidad de Flagrancia Delictiva de la Corte Superior de Justicia de Piura**”. a [INDICAR NOMBRE DEL GANADOR DE LA BUENA PRO], cuyos detalles e importe constan en los documentos integrantes del presente contrato.

CLÁUSULA SEGUNDA: OBJETO

El presente contrato tiene por objeto “**Servicio de Implementación de Cableado Estructurado de Datos para la Unidad de Flagrancia Delictiva de la Corte Superior de Justicia de Piura**”.

CLÁUSULA TERCERA: MONTO CONTRACTUAL

El monto total del presente contrato asciende a [CONSIGNAR MONEDA Y MONTO], que incluye todos los impuestos de Ley.

Este monto comprende el costo del servicio, todos los tributos, seguros, transporte, inspecciones, pruebas y, de ser el caso, los costos laborales conforme a la legislación vigente, así como cualquier otro concepto que pueda tener incidencia sobre la ejecución del servicio materia del presente contrato.

CLÁUSULA CUARTA: DEL PAGO¹⁴

LA ENTIDAD se obliga a pagar la contraprestación a EL CONTRATISTA en [INDICAR MONEDA], en [INDICAR SI SE TRATA DE PAGO ÚNICO, PAGOS PARCIALES O PAGOS PERIÓDICOS], luego de la recepción formal y completa de la documentación correspondiente, según lo establecido en el artículo 171 del Reglamento de la Ley de Contrataciones del Estado.

Para tal efecto, el responsable de otorgar la conformidad de la prestación deberá hacerlo en un plazo que no excederá de los siete (7) días de producida la recepción, salvo que se requiera efectuar pruebas que permitan verificar el cumplimiento de la obligación, en cuyo caso la conformidad se emite en un plazo máximo de quince (15) días, bajo responsabilidad de dicho funcionario.

LA ENTIDAD debe efectuar el pago dentro de los diez (10) días calendario siguientes de otorgada la conformidad de los servicios, siempre que se verifiquen las condiciones establecidas en el contrato para ello, bajo responsabilidad del funcionario competente.

¹⁴ En cada caso concreto, dependiendo de la naturaleza del contrato, podrá adicionarse la información que resulte pertinente a efectos de generar el pago.

En caso de retraso en el pago por parte de LA ENTIDAD, salvo que se deba a caso fortuito o fuerza mayor, EL CONTRATISTA tendrá derecho al pago de intereses legales conforme a lo establecido en el artículo 39 de la Ley de Contrataciones del Estado y en el artículo 171 de su Reglamento, los que se computan desde la oportunidad en que el pago debió efectuarse.

CLÁUSULA QUINTA: DEL PLAZO DE LA EJECUCIÓN DE LA PRESTACIÓN

El plazo de ejecución del presente contrato es de [...], el mismo que se computa desde [CONSIGNAR SI ES DEL DÍA SIGUIENTE DEL PERFECCIONAMIENTO DEL CONTRATO, DESDE LA FECHA QUE SE ESTABLEZCA EN EL CONTRATO O DESDE LA FECHA EN QUE SE CUMPLAN LAS CONDICIONES PREVISTAS EN EL CONTRATO PARA EL INICIO DE LA EJECUCIÓN, DEBIENDO INDICAR LAS MISMAS EN ESTE ÚLTIMO CASO].

CLÁUSULA SEXTA: PARTES INTEGRANTES DEL CONTRATO

El presente contrato está conformado por las bases integradas, la oferta ganadora, así como los documentos derivados del procedimiento de selección que establezcan obligaciones para las partes.

CLÁUSULA SÉTIMA: GARANTÍAS

EL CONTRATISTA entregó al perfeccionamiento del contrato la respectiva garantía incondicional, solidaria, irrevocable, y de realización automática en el país al solo requerimiento, a favor de LA ENTIDAD, por los conceptos, montos y vigencias siguientes:

- De fiel cumplimiento del contrato: [CONSIGNAR EL MONTO], a través de la [INDICAR EL TIPO DE GARANTÍA PRESENTADA] N° [INDICAR NÚMERO DEL DOCUMENTO] emitida por [SEÑALAR EMPRESA QUE LA EMITE]. Monto que es equivalente al diez por ciento (10%) del monto del contrato original, la misma que debe mantenerse vigente hasta la conformidad de la recepción de la prestación.

Importante

Al amparo de lo dispuesto en el numeral 149.4 del artículo 149 del Reglamento de la Ley de Contrataciones del Estado, en el caso de contratos periódicos de prestación de servicios en general, si el postor ganador de la buena pro solicita la retención del diez por ciento (10%) del monto del contrato original como garantía de fiel cumplimiento de contrato, debe consignarse lo siguiente:

"De fiel cumplimiento del contrato: [CONSIGNAR EL MONTO], a través de la retención que debe efectuar LA ENTIDAD, durante la primera mitad del número total de pagos a realizarse, de forma prorrateada, con cargo a ser devuelto a la finalización del mismo."

En el caso que corresponda, consignar lo siguiente:

- Garantía fiel cumplimiento por prestaciones accesorias: [CONSIGNAR EL MONTO], a través de la [INDICAR EL TIPO DE GARANTÍA PRESENTADA] N° [INDICAR NÚMERO DEL DOCUMENTO] emitida por [SEÑALAR EMPRESA QUE LA EMITE], la misma que debe mantenerse vigente hasta el cumplimiento total de las obligaciones garantizadas.

Importante

Al amparo de lo dispuesto en el numeral 151.2 del artículo 151 del Reglamento de la Ley de Contrataciones del Estado, si el postor ganador de la buena pro solicita la retención del diez por ciento (10%) del monto del contrato de la prestación accesorio como garantía de fiel cumplimiento de prestaciones accesorias, debe consignarse lo siguiente:

"De fiel cumplimiento por prestaciones accesorias: [CONSIGNAR EL MONTO], a través de la retención que debe efectuar LA ENTIDAD, durante la primera mitad del número total de pagos a realizarse, de forma prorrateada, con cargo a ser devuelto a la finalización del mismo."

Importante

De conformidad con el artículo 152 del Reglamento, no se constituirá garantía de fiel cumplimiento del contrato ni garantía de fiel cumplimiento por prestaciones accesorias, en contratos cuyos montos sean iguales o menores a doscientos mil Soles (S/ 200,000.00). Dicha excepción también aplica a los contratos derivados de procedimientos de selección por relación de ítems, cuando el monto del ítem adjudicado o la sumatoria de los montos de los ítems adjudicados no supere el monto señalado anteriormente.

CLÁUSULA OCTAVA: EJECUCIÓN DE GARANTÍAS POR FALTA DE RENOVACIÓN

LA ENTIDAD puede solicitar la ejecución de las garantías cuando EL CONTRATISTA no las hubiere renovado antes de la fecha de su vencimiento, conforme a lo dispuesto en el literal a) del numeral 155.1 del artículo 155 del Reglamento de la Ley de Contrataciones del Estado.

CLÁUSULA DÉCIMA: CONFORMIDAD DE LA PRESTACIÓN DEL SERVICIO

La conformidad de la prestación del servicio se regula por lo dispuesto en el artículo 168 del Reglamento de la Ley de Contrataciones del Estado. La conformidad será otorgada por [CONSIGNAR EL ÁREA O UNIDAD ORGÁNICA QUE OTORGARÁ LA CONFORMIDAD] en el plazo máximo de [CONSIGNAR SIETE (7) DÍAS O MÁXIMO QUINCE (15) DÍAS, EN CASO SE REQUIERA EFECTUAR PRUEBAS QUE PERMITAN VERIFICAR EL CUMPLIMIENTO DE LA OBLIGACIÓN] días de producida la recepción.

De existir observaciones, LA ENTIDAD las comunica al CONTRATISTA, indicando claramente el sentido de estas, otorgándole un plazo para subsanar no menor de dos (2) ni mayor de ocho (8) días. Dependiendo de la complejidad o sofisticación de las subsanaciones a realizar el plazo para subsanar no puede ser menor de cinco (5) ni mayor de quince (15) días. Si pese al plazo otorgado, EL CONTRATISTA no cumpliera a cabalidad con la subsanación, LA ENTIDAD puede otorgar al CONTRATISTA periodos adicionales para las correcciones pertinentes. En este supuesto corresponde aplicar la penalidad por mora desde el vencimiento del plazo para subsanar.

Este procedimiento no resulta aplicable cuando los servicios manifiestamente no cumplan con las características y condiciones ofrecidas, en cuyo caso LA ENTIDAD no otorga la conformidad, debiendo considerarse como no ejecutada la prestación, aplicándose la penalidad que corresponda por cada día de atraso.

CLÁUSULA UNDÉCIMA: DECLARACIÓN JURADA DEL CONTRATISTA

EL CONTRATISTA declara bajo juramento que se compromete a cumplir las obligaciones derivadas del presente contrato, bajo sanción de quedar inhabilitado para contratar con el Estado en caso de incumplimiento.

CLÁUSULA DUODÉCIMA: RESPONSABILIDAD POR VICIOS OCULTOS

La conformidad del servicio por parte de LA ENTIDAD no enerva su derecho a reclamar posteriormente por defectos o vicios ocultos, conforme a lo dispuesto por los artículos 40 de la Ley de Contrataciones del Estado y 173 de su Reglamento.

El plazo máximo de responsabilidad del contratista es de [CONSIGNAR TIEMPO EN AÑOS, NO MENOR DE UN (1) AÑO] año(s) contado a partir de la conformidad otorgada por LA ENTIDAD.

CLÁUSULA DÉCIMA TERCERA: PENALIDADES

Si EL CONTRATISTA incurre en retraso injustificado en la ejecución de las prestaciones objeto del contrato, LA ENTIDAD le aplica automáticamente una penalidad por mora por cada día de atraso, de acuerdo a la siguiente fórmula:

$$\text{Penalidad Diaria} = \frac{0.10 \times \text{monto vigente}}{F \times \text{plazo vigente en días}}$$

Donde:

F = 0.25 para plazos mayores a sesenta (60) días o;

F = 0.40 para plazos menores o iguales a sesenta (60) días.

El retraso se justifica a través de la solicitud de ampliación de plazo debidamente aprobado. Adicionalmente, se considera justificado el retraso y en consecuencia no se aplica penalidad, cuando EL CONTRATISTA acredite, de modo objetivamente sustentado, que el mayor tiempo transcurrido no le resulta imputable. En este último caso la calificación del retraso como justificado por parte de LA ENTIDAD no da lugar al pago de gastos generales ni costos directos de ningún tipo, conforme el numeral 162.5 del artículo 162 del Reglamento de la Ley de Contrataciones del Estado.

Importante

De haberse previsto establecer penalidades distintas a la penalidad por mora, incluir dichas penalidades, los supuestos de aplicación de penalidad, la forma de cálculo de la penalidad para cada supuesto y el procedimiento mediante el cual se verifica el supuesto a penalizar, conforme el artículo 163 del Reglamento de la Ley de Contrataciones del Estado.

Estas penalidades se deducen de los pagos a cuenta o del pago final, según corresponda; o si fuera necesario, se cobra del monto resultante de la ejecución de la garantía de fiel cumplimiento.

Estos dos (2) tipos de penalidades pueden alcanzar cada una un monto máximo equivalente al diez por ciento (10%) del monto del contrato vigente, o de ser el caso, del ítem que debió ejecutarse.

Cuando se llegue a cubrir el monto máximo de la penalidad por mora o el monto máximo para otras penalidades, de ser el caso, LA ENTIDAD puede resolver el contrato por incumplimiento.

CLÁUSULA DÉCIMA CUARTA: RESOLUCIÓN DEL CONTRATO

Cualquiera de las partes puede resolver el contrato, de conformidad con el numeral 32.3 del artículo 32 y artículo 36 de la Ley de Contrataciones del Estado, y el artículo 164 de su Reglamento. De darse el caso, LA ENTIDAD procederá de acuerdo a lo establecido en el artículo 165 del Reglamento de la Ley de Contrataciones del Estado.

CLÁUSULA DÉCIMA QUINTA: RESPONSABILIDAD DE LAS PARTES

Cuando se resuelva el contrato por causas imputables a algunas de las partes, se debe resarcir los daños y perjuicios ocasionados, a través de la indemnización correspondiente. Ello no obsta la aplicación de las sanciones administrativas, penales y pecuniarias a que dicho incumplimiento diere lugar, en el caso que éstas correspondan.

Lo señalado precedentemente no exime a ninguna de las partes del cumplimiento de las demás obligaciones previstas en el presente contrato.

CLÁUSULA DÉCIMA SEXTA: ANTICORRUPCIÓN

EL CONTRATISTA declara y garantiza no haber, directa o indirectamente, o tratándose de una persona jurídica a través de sus socios, integrantes de los órganos de administración, apoderados, representantes legales, funcionarios, asesores o personas vinculadas a las que se refiere el artículo 7 del Reglamento de la Ley de Contrataciones del Estado, ofrecido, negociado o efectuado, cualquier pago o, en general, cualquier beneficio o incentivo ilegal en relación al contrato.

Asimismo, el CONTRATISTA se obliga a conducirse en todo momento, durante la ejecución del contrato, con honestidad, probidad, veracidad e integridad y de no cometer actos ilegales o de corrupción, directa o indirectamente o a través de sus socios, accionistas, participacionistas, integrantes de los órganos de administración, apoderados, representantes legales, funcionarios, asesores y personas vinculadas a las que se refiere el artículo 7 del Reglamento de la Ley de Contrataciones del Estado.

Además, EL CONTRATISTA se compromete a i) comunicar a las autoridades competentes, de manera directa y oportuna, cualquier acto o conducta ilícita o corrupta de la que tuviera conocimiento; y ii) adoptar medidas técnicas, organizativas y/o de personal apropiadas para evitar los referidos actos o prácticas.

Finalmente, EL CONTRATISTA se compromete a no colocar a los funcionarios públicos con los que deba interactuar, en situaciones reñidas con la ética. En tal sentido, reconoce y acepta la

prohibición de ofrecerles a éstos cualquier tipo de obsequio, donación, beneficio y/o gratificación, ya sea de bienes o servicios, cualquiera sea la finalidad con la que se lo haga.

CLÁUSULA DÉCIMA SÉTIMA: MARCO LEGAL DEL CONTRATO

Sólo en lo no previsto en este contrato, en la Ley de Contrataciones del Estado y su Reglamento, en las directivas que emita el OSCE y demás normativa especial que resulte aplicable, serán de aplicación supletoria las disposiciones pertinentes del Código Civil vigente, cuando corresponda, y demás normas de derecho privado.

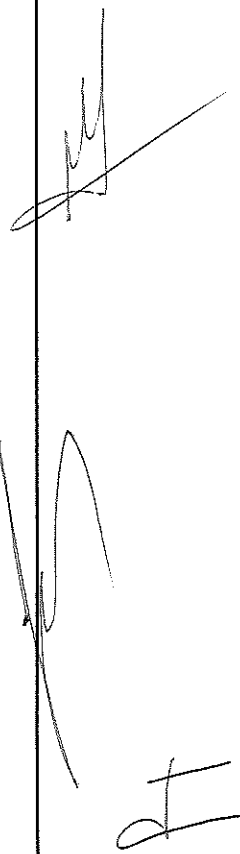
Handwritten signatures and initials in the left margin. There are three distinct marks: a large signature at the top, a smaller signature in the middle, and a set of initials at the bottom.

CLÁUSULA DÉCIMA OCTAVA: SOLUCIÓN DE CONTROVERSIAS¹⁵

Las controversias que surjan entre las partes durante la ejecución del contrato se resuelven mediante conciliación o arbitraje, según el acuerdo de las partes.

Cualquiera de las partes tiene derecho a iniciar el arbitraje a fin de resolver dichas controversias dentro del plazo de caducidad previsto en la Ley de Contrataciones del Estado y su Reglamento.

Facultativamente, cualquiera de las partes tiene el derecho a solicitar una conciliación dentro del plazo de caducidad correspondiente, según lo señalado en el artículo 224 del Reglamento de la Ley de Contrataciones del Estado, sin perjuicio de recurrir al arbitraje, en caso no se llegue a un acuerdo entre ambas partes o se llegue a un acuerdo parcial. Las controversias sobre nulidad del contrato solo pueden ser sometidas a arbitraje.

El Laudo arbitral emitido es inapelable, definitivo y obligatorio para las partes desde el momento de su notificación, según lo previsto en el numeral 45.21 del artículo 45 de la Ley de Contrataciones del Estado.

CLÁUSULA DÉCIMA NOVENA: FACULTAD DE ELEVAR A ESCRITURA PÚBLICA

Cualquiera de las partes puede elevar el presente contrato a Escritura Pública corriendo con todos los gastos que demande esta formalidad.

CLÁUSULA VIGÉSIMA: DOMICILIO PARA EFECTOS DE LA EJECUCIÓN CONTRACTUAL

Las partes declaran el siguiente domicilio para efecto de las notificaciones que se realicen durante la ejecución del presente contrato:

DOMICILIO DE LA ENTIDAD: [.....]

DOMICILIO DEL CONTRATISTA: [CONSIGNAR EL DOMICILIO SEÑALADO POR EL POSTOR GANADOR DE LA BUENA PRO AL PRESENTAR LOS REQUISITOS PARA EL PERFECCIONAMIENTO DEL CONTRATO]

La variación del domicilio aquí declarado de alguna de las partes debe ser comunicada a la otra parte, formalmente y por escrito, con una anticipación no menor de quince (15) días calendario.

De acuerdo con las bases integradas, la oferta y las disposiciones del presente contrato, las partes lo firman por duplicado en señal de conformidad en la ciudad de [.....] al [CONSIGNAR FECHA].

"LA ENTIDAD"

"EL CONTRATISTA"

Importante

Este documento puede firmarse digitalmente si ambas partes cuentan con firma digital, según la Ley N° 27269, Ley de Firmas y Certificados Digitales¹⁶.

¹⁵ De acuerdo con el numeral 225.3 del artículo 225 del Reglamento, las partes pueden recurrir al arbitraje ad hoc cuando las controversias deriven de procedimientos de selección cuyo valor estimado sea menor o igual a cinco millones con 00/100 soles (S/ 5 000 000,00).

¹⁶ Para mayor información sobre la normativa de firmas y certificados digitales ingresar a: <https://www.indecopi.gob.pe/web/firmas-digitales/firmar-y-certificados-digitales>

ANEXOS

ANEXO N° 1

DECLARACIÓN JURADA DE DATOS DEL POSTOR

Señores

COMITÉ DE SELECCIÓN

ADJUDICACIÓN SIMPLIFICADA N° 009-2024-CS-CSJPI-PJ

Presente.-

El que se suscribe, [...], postor y/o Representante Legal de [CONSIGNAR EN CASO DE SER PERSONA JURÍDICA], identificado con [CONSIGNAR TIPO DE DOCUMENTO DE IDENTIDAD] N° [CONSIGNAR NÚMERO DE DOCUMENTO DE IDENTIDAD], con poder inscrito en la localidad de [CONSIGNAR EN CASO DE SER PERSONA JURÍDICA] en la Ficha N° [CONSIGNAR EN CASO DE SER PERSONA JURÍDICA] Asiento N° [CONSIGNAR EN CASO DE SER PERSONA JURÍDICA], **DECLARO BAJO JURAMENTO** que la siguiente información se sujeta a la verdad:

| | | | |
|---------------------------------------|---------------|----|--|
| Nombre, Denominación o Razón Social : | | | |
| Domicilio Legal : | | | |
| RUC : | Teléfono(s) : | | |
| MYPE ¹⁷ | Sí | No | |
| Correo electrónico : | | | |

Autorización de notificación por correo electrónico:

Autorizo que se notifiquen al correo electrónico indicado las siguientes actuaciones:

1. Solicitud de la descripción a detalle de todos los elementos constitutivos de la oferta.
2. Solicitud de reducción de la oferta económica.
3. Solicitud de subsanación de los requisitos para perfeccionar el contrato.
4. Solicitud para presentar los documentos para perfeccionar el contrato, según orden de prelación, de conformidad con lo previsto en el artículo 141 del Reglamento.
5. Respuesta a la solicitud de acceso al expediente de contratación.
6. Notificación de la orden de servicios¹⁸

Asimismo, me comprometo a remitir la confirmación de recepción, en el plazo máximo de dos (2) días hábiles de recibida la comunicación.

[CONSIGNAR CIUDAD Y FECHA]

.....
Firma, Nombres y Apellidos del postor o Representante legal, según corresponda

Importante

La notificación dirigida a la dirección de correo electrónico consignada se entenderá válidamente efectuada cuando la Entidad reciba acuse de recepción.

Importante

¹⁷ Esta información será verificada por la Entidad en la página web del Ministerio de Trabajo y Promoción del Empleo en la sección consulta de empresas acreditadas en el REMYPE en el link <http://www2.trabajo.gob.pe/servicios-en-linea-2-2/> y se tendrá en consideración, en caso el postor ganador de la buena pro solicite la retención del diez por ciento (10%) del monto del contrato, en calidad de garantía de fiel cumplimiento, en los contratos periódicos de prestación de servicios, según lo señalado en el numeral 149.4 del artículo 149 y numeral 151.2 del artículo 151 del Reglamento. Asimismo, dicha información se tendrá en cuenta en caso de empate, conforme a lo previsto en el artículo 91 del Reglamento.

¹⁸ Cuando el monto del valor estimado del procedimiento o del ítem no supere los doscientos mil Soles (S/ 200,000.00), en caso se haya optado por perfeccionar el contrato con una orden de servicios.

Cuando se trate de consorcios, la declaración jurada es la siguiente:

ANEXO N° 1

DECLARACIÓN JURADA DE DATOS DEL POSTOR

Señores
COMITÉ DE SELECCIÓN
ADJUDICACIÓN SIMPLIFICADA N° 009-2024-CS-CSJPI-PJ
Presente.-

El que se suscribe, [...], representante común del consorcio [CONSIGNAR EL NOMBRE DEL CONSORCIO], identificado con [CONSIGNAR TIPO DE DOCUMENTO DE IDENTIDAD] N° [CONSIGNAR NÚMERO DE DOCUMENTO DE IDENTIDAD], **DECLARO BAJO JURAMENTO** que la siguiente información se sujeta a la verdad:

| | | | | |
|---------------------------------------|---------------|----|----|--|
| Datos del consorciado 1 | | | | |
| Nombre, Denominación o Razón Social : | | | | |
| Domicilio Legal : | | | | |
| RUC : | Teléfono(s) : | | | |
| MYPE ¹⁹ | | Sí | No | |
| Correo electrónico : | | | | |

| | | | | |
|---------------------------------------|---------------|----|----|--|
| Datos del consorciado 2 | | | | |
| Nombre, Denominación o Razón Social : | | | | |
| Domicilio Legal : | | | | |
| RUC : | Teléfono(s) : | | | |
| MYPE ²⁰ | | Sí | No | |
| Correo electrónico : | | | | |

| | | | | |
|---------------------------------------|---------------|----|----|--|
| Datos del consorciado ... | | | | |
| Nombre, Denominación o Razón Social : | | | | |
| Domicilio Legal : | | | | |
| RUC : | Teléfono(s) : | | | |
| MYPE ²¹ | | Sí | No | |
| Correo electrónico : | | | | |

Autorización de notificación por correo electrónico:

Correo electrónico del consorcio:

Autorizo que se notifiquen al correo electrónico indicado las siguientes actuaciones:

1. Solicitud de la descripción a detalle de todos los elementos constitutivos de la oferta.
2. Solicitud de reducción de la oferta económica.
3. Solicitud de subsanación de los requisitos para perfeccionar el contrato.

¹⁹ En los contratos periódicos de prestación de servicios, esta información será verificada por la Entidad en la página web del Ministerio de Trabajo y Promoción del Empleo en la sección consulta de empresas acreditadas en el REMYPE en el link <http://www2.trabajo.gob.pe/servicios-en-linea-2-2/> y se tendrá en consideración, en caso el consorcio ganador de la buena pro solicite la retención del diez por ciento (10%) del monto del contrato, en calidad de garantía de fiel cumplimiento, según lo señalado en el numeral 149.4 del artículo 149 y numeral 151.2 del artículo 151 del Reglamento. Asimismo, dicha información se tendrá en cuenta en caso de empate, conforme a lo previsto en el artículo 91 del Reglamento. Para dichos efectos, todos los integrantes del consorcio deben acreditar la condición de micro o pequeña empresa.

²⁰ Ibidem.

²¹ Ibidem.

4. Solicitud para presentar los documentos para perfeccionar el contrato, según orden de prelación, de conformidad con lo previsto en el artículo 141 del Reglamento.
5. Respuesta a la solicitud de acceso al expediente de contratación.
6. Notificación de la orden de servicios²²

Asimismo, me comprometo a remitir la confirmación de recepción, en el plazo máximo de dos (2) días hábiles de recibida la comunicación.

[CONSIGNAR CIUDAD Y FECHA]

.....
**Firma, Nombres y Apellidos del representante
común del consorcio**



Importante

²² Cuando el monto del valor estimado del procedimiento o del ítem no supere los doscientos mil Soles (S/ 200,000.00), en caso se haya optado por perfeccionar el contrato con una orden de servicios.

La notificación dirigida a la dirección de correo electrónico consignada se entenderá válidamente efectuada cuando la Entidad reciba acuse de recepción.

ANEXO N° 2

**DECLARACIÓN JURADA
(ART. 52 DEL REGLAMENTO DE LA LEY DE CONTRATACIONES DEL ESTADO)**

Señores
COMITÉ DE SELECCIÓN
ADJUDICACIÓN SIMPLIFICADA N° 009-2024-CS-CSJPI-PJ
Presente.-

Mediante el presente el suscrito, postor y/o Representante Legal de [CONSIGNAR EN CASO DE SER PERSONA JURÍDICA], declaro bajo juramento:

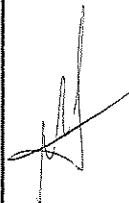
- 
- i. No haber incurrido y me obligo a no incurrir en actos de corrupción, así como a respetar el principio de integridad.
 - ii. No tener impedimento para postular en el procedimiento de selección ni para contratar con el Estado, conforme al artículo 11 de la Ley de Contrataciones del Estado.
 - iii. Conocer las sanciones contenidas en la Ley de Contrataciones del Estado y su Reglamento, así como las disposiciones aplicables de la Ley N° 27444, Ley del Procedimiento Administrativo General.
 - iv. Participar en el presente proceso de contratación en forma independiente sin mediar consulta, comunicación, acuerdo, arreglo o convenio con ningún proveedor; y, conocer las disposiciones del Decreto Legislativo N° 1034, Decreto Legislativo que aprueba la Ley de Represión de Conductas Anticompetitivas.
 - v. Conocer, aceptar y someterme a las bases, condiciones y reglas del procedimiento de selección.
 - vi. Ser responsable de la veracidad de los documentos e información que presento en el presente procedimiento de selección.
 - vii. Comprometerme a mantener la oferta presentada durante el procedimiento de selección y a perfeccionar el contrato, en caso de resultar favorecido con la buena pro.



[CONSIGNAR CIUDAD Y FECHA]

.....
**Firma, Nombres y Apellidos del postor o
Representante legal, según corresponda**

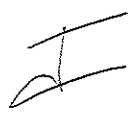

Importante

En el caso de consorcios, cada integrante debe presentar esta declaración jurada, salvo que sea presentada por el representante común del consorcio.

ANEXO N° 3

DECLARACIÓN JURADA DE CUMPLIMIENTO DE LOS TÉRMINOS DE REFERENCIA

Señores
COMITÉ DE SELECCIÓN
ADJUDICACIÓN SIMPLIFICADA N° 009-2024-CS-CSJPI-PJ
Presente.-

Es grato dirigirme a usted, para hacer de su conocimiento que luego de haber examinado las bases y demás documentos del procedimiento de la referencia y, conociendo todos los alcances y las condiciones detalladas en dichos documentos, el postor que suscribe ofrece el servicio de **"Servicio de Implementación de Cableado Estructurado de Datos para la Unidad de Flagrancia Delictiva de la Corte Superior de Justicia de Piura"**, de conformidad con los Términos de Referencia que se indican en el numeral 3.1 del Capítulo III de la sección específica de las bases y los documentos del procedimiento.

[CONSIGNAR CIUDAD Y FECHA]

.....
**Firma, Nombres y Apellidos del postor o
Representante legal o común, según corresponda**

Importante

Adicionalmente, puede requerirse la presentación de documentación que acredite el cumplimiento de los términos de referencia, conforme a lo indicado en el acápite relacionado al contenido de las ofertas de la presente sección de las bases.

ANEXO Nº 4

DECLARACIÓN JURADA DE PLAZO DE PRESTACIÓN DEL SERVICIO

Señores

COMITÉ DE SELECCIÓN

ADJUDICACIÓN SIMPLIFICADA Nº 009-2024-CS-CSJPI-PJ

Presente.-

Mediante el presente, con pleno conocimiento de las condiciones que se exigen en las bases del procedimiento de la referencia, me comprometo a prestar el servicio objeto del presente procedimiento de selección en el plazo de [CONSIGNAR EL PLAZO OFERTADO].

[CONSIGNAR CIUDAD Y FECHA]

.....
**Firma, Nombres y Apellidos del postor o
Representante legal o común, según corresponda**

ANEXO N° 5

PROMESA DE CONSORCIO

(Sólo para el caso en que un consorcio se presente como postor)

Señores

COMITÉ DE SELECCIÓN

ADJUDICACIÓN SIMPLIFICADA N° 009-2024-CS-CSJPI-PJ

Presente.-

Los suscritos declaramos expresamente que hemos convenido en forma irrevocable, durante el lapso que dure el procedimiento de selección, para presentar una oferta conjunta a la **ADJUDICACIÓN SIMPLIFICADA N° 009-2024-CS-CSJPI-PJ**

Asimismo, en caso de obtener la buena pro, nos comprometemos a formalizar el contrato de consorcio, de conformidad con lo establecido por el artículo 140 del Reglamento de la Ley de Contrataciones del Estado, bajo las siguientes condiciones:

a) Integrantes del consorcio

1. [NOMBRE, DENOMINACIÓN O RAZÓN SOCIAL DEL CONSORCIADO 1].
2. [NOMBRE, DENOMINACIÓN O RAZÓN SOCIAL DEL CONSORCIADO 2].

b) Designamos a [CONSIGNAR NOMBRES Y APELLIDOS DEL REPRESENTANTE COMÚN], identificado con [CONSIGNAR TIPO DE DOCUMENTO DE IDENTIDAD] N° [CONSIGNAR NÚMERO DE DOCUMENTO DE IDENTIDAD], como representante común del consorcio para efectos de participar en todos los actos referidos al procedimiento de selección, suscripción y ejecución del contrato correspondiente con [CONSIGNAR NOMBRE DE LA ENTIDAD].

Asimismo, declaramos que el representante común del consorcio no se encuentra impedido, inhabilitado ni suspendido para contratar con el Estado.

c) Fijamos nuestro domicilio legal común en [.....].

d) Las obligaciones que corresponden a cada uno de los integrantes del consorcio son las siguientes:

1. OBLIGACIONES DE [NOMBRE, DENOMINACIÓN O RAZÓN SOCIAL DEL CONSORCIADO 1] [%]²³

[DESCRIBIR LAS OBLIGACIONES DEL CONSORCIADO 1]

2. OBLIGACIONES DE [NOMBRE, DENOMINACIÓN O RAZÓN SOCIAL DEL CONSORCIADO 2] [%]²⁴

[DESCRIBIR LAS OBLIGACIONES DEL CONSORCIADO 2]

TOTAL OBLIGACIONES 100%²⁵

[CONSIGNAR CIUDAD Y FECHA]

.....
Consortiado 1

Nombres, apellidos y firma del Consortiado 1
o de su Representante Legal

Tipo y N° de Documento de Identidad

.....
Consortiado 2

Nombres, apellidos y firma del Consortiado 2
o de su Representante Legal

Tipo y N° de Documento de Identidad

²³ Consignar únicamente el porcentaje total de las obligaciones, el cual debe ser expresado en número entero, sin decimales.

²⁴ Consignar únicamente el porcentaje total de las obligaciones, el cual debe ser expresado en número entero, sin decimales.

²⁵ Este porcentaje corresponde a la sumatoria de los porcentajes de las obligaciones de cada uno de los integrantes del consorcio.

Importante

De conformidad con el artículo 52 del Reglamento, las firmas de los integrantes del consorcio deben ser legalizadas.

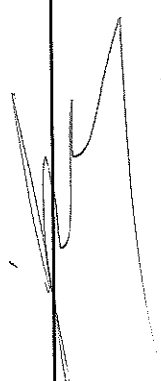
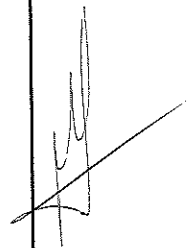

ANEXO N° 6

PRECIO DE LA OFERTA

Señores
COMITÉ DE SELECCIÓN
ADJUDICACIÓN SIMPLIFICADA N° 009-2024-CS-CSJPI-PJ
Presente.-

Es grato dirigirme a usted, para hacer de su conocimiento que, de acuerdo con las bases, mi oferta es la siguiente:

| CONCEPTO | PRECIO TOTAL |
|--|--------------|
| "Servicio de Implementación de Cableado Estructurado de Datos para la Unidad de Flagrancia Delictiva de la Corte Superior de Justicia de Piura". | |
| TOTAL | |

El precio de la oferta [CONSIGNAR LA MONEDA DE LA CONVOCATORIA] incluye todos los tributos, seguros, transporte, inspecciones, pruebas y, de ser el caso, los costos laborales conforme a la legislación vigente, así como cualquier otro concepto que pueda tener incidencia sobre el costo del servicio a contratar; excepto la de aquellos postores que gocen de alguna exoneración legal, no incluirán en el precio de su oferta los tributos respectivos.

[CONSIGNAR CIUDAD Y FECHA]

.....
Firma, Nombres y Apellidos del postor o
Representante legal o común, según corresponda

Importante

- El postor debe consignar el precio total de la oferta, sin perjuicio que, de resultar favorecido con la buena pro, presente el detalle de precios unitarios para el perfeccionamiento del contrato.
- En caso que el postor reduzca su oferta, según lo previsto en el artículo 68 del Reglamento, debe presentar nuevamente este Anexo.
- El postor que goce de alguna exoneración legal, debe indicar que su oferta no incluye el tributo materia de la exoneración, debiendo incluir el siguiente texto:

Mi oferta no incluye [CONSIGNAR EL TRIBUTO MATERIA DE LA EXONERACIÓN]".

Importante para la Entidad

- *En caso de procedimientos según relación de ítems, consignar lo siguiente:
"El postor puede presentar el precio de su oferta en un solo documento o documentos independientes, en los ítems que se presente".*
- *En caso de contrataciones que conlleven la ejecución de prestaciones accesorias, consignar lo siguiente:
"El postor debe detallar en el precio de su oferta, el monto correspondiente a la prestación principal y las prestaciones accesorias".*

Incluir o eliminar, según corresponda



ANEXO N° 8

EXPERIENCIA DEL POSTOR EN LA ESPECIALIDAD

Señores
COMITÉ DE SELECCIÓN
ADJUDICACIÓN SIMPLIFICADA N° 009-2024-CS-CSJPI-PJ
Presente.-

Mediante el presente, el suscrito detalla la siguiente EXPERIENCIA EN LA ESPECIALIDAD:

| N° | CLIENTE | OBJETO DEL CONTRATO | N° CONTRATO / O/S / COMPROBANTE DE PAGO | FECHA DEL CONTRATO O CP ²⁶ | FECHA DE LA CONFORMIDAD DE SER EL CASO ²⁷ | EXPERIENCIA PROVENIENTE ²⁸ DE: | MONEDA | IMPORTE ²⁹ | TIPO DE CAMBIO VENTA ³⁰ | MONTO FACTURADO ACUMULADO ³¹ |
|----|---------|---------------------|---|---------------------------------------|--|---|--------|-----------------------|------------------------------------|---|
| 1 | | | | | | | | | | |
| 2 | | | | | | | | | | |
| 3 | | | | | | | | | | |
| 4 | | | | | | | | | | |

²⁶ Se refiere a la fecha de suscripción del contrato, de la emisión de la Orden de Servicios o de cancelación del comprobante de pago, según corresponda.

²⁷ Únicamente, cuando la fecha del perfeccionamiento del contrato, sea previa a los ocho (8) años anteriores a la fecha de presentación de ofertas, caso en el cual el postor debe acreditar que la conformidad se emitió dentro de dicho período.

²⁸ Si el titular de la experiencia no es el postor, consignar si dicha experiencia corresponde a la matriz en caso que el postor sea sucursal, o fue transmitida por reorganización societaria, debiendo acompañar la documentación sustentatoria correspondiente. Al respecto, según la Opinión N° 216-2017/DTN "Considerando que la sociedad matriz y la sucursal constituyen la misma persona jurídica, la sucursal puede acreditar como suya la experiencia de su matriz". Del mismo modo, según lo previsto en la Opinión N° 010-2013/DTN, "... en una operación de reorganización societaria que comprende tanto una fusión como una escisión, la sociedad resultante podrá acreditar como suya la experiencia de la sociedad incorporada o absorbida, que se extingue producto de la fusión; asimismo, si en virtud de la escisión se transfiere un bloque patrimonial consistente en una línea de negocio completa, la sociedad resultante podrá acreditar como suya la experiencia de la sociedad escindida, correspondiente a la línea de negocio transmitida. De esta manera, la sociedad resultante podrá emplear la experiencia transmitida, como consecuencia de la reorganización societaria antes descrita, en los futuros procesos de selección en los que participe".

²⁹ Se refiere al monto del contrato ejecutado incluido adicionales y reducciones, de ser el caso.

³⁰ El tipo de cambio venta debe corresponder al publicado por la SBS correspondiente a la fecha de suscripción del contrato, de la emisión de la Orden de Servicios o de cancelación del comprobante de pago, según corresponda.

³¹ Consignar en la moneda establecida en las bases.

| N° | CLIENTE | OBJETO DEL CONTRATO | N° CONTRATO / O/S / COMPROBANTE DE PAGO | FECHA DEL CONTRATO O CP 26 | FECHA DE LA CONFORMIDAD DE SER EL CASO 27 | EXPERIENCIA PROVENIENTE 28 DE: | MONEDA | IMPORTE 29 | TIPO DE CAMBIO VENTA 30 | MONTO FACTURADO ACUMULADO 31 |
|-------|---------|---------------------|---|----------------------------|---|--------------------------------|--------|------------|-------------------------|------------------------------|
| 5 | | | | | | | | | | |
| 6 | | | | | | | | | | |
| 7 | | | | | | | | | | |
| 8 | | | | | | | | | | |
| 9 | | | | | | | | | | |
| 10 | | | | | | | | | | |
| ... | | | | | | | | | | |
| 20 | | | | | | | | | | |
| TOTAL | | | | | | | | | | |

[CONSIGNAR CIUDAD Y FECHA]

.....
Firma, Nombres y Apellidos del postor o
Representante legal o común, según corresponda

ANEXO N° 9

**DECLARACIÓN JURADA
(NUMERAL 49.4 DEL ARTÍCULO 49 DEL REGLAMENTO)**

Señores
COMITÉ DE SELECCIÓN
ADJUDICACIÓN SIMPLIFICADA N° 009-2024-CS-CSJPI-PJ
Presente.-

Mediante el presente el suscrito, postor y/o Representante Legal de [CONSIGNAR EN CASO DE SER PERSONA JURÍDICA], declaro que la experiencia que acredito de la empresa [CONSIGNAR LA DENOMINACIÓN DE LA PERSONA JURÍDICA] como consecuencia de una reorganización societaria, no se encuentra en el supuesto establecido en el numeral 49.4 del artículo 49 del Reglamento.

[CONSIGNAR CIUDAD Y FECHA]

.....
**Firma, Nombres y Apellidos del postor o
Representante legal, según corresponda**

Importante

A efectos de cautelar la veracidad de esta declaración, el postor puede verificar la información de la Relación de Proveedores Sancionados por el Tribunal de Contrataciones del Estado con Sanción Vigente en <http://portal.osce.gob.pe/rnp/content/relación-de-proveedores-sancionados>. También le asiste dicha facultad al órgano encargado de las contrataciones o al órgano de la Entidad al que se le haya asignado la función de verificación de la oferta presentada por el postor ganador de la buena pro.

ANEXO N° 10

**SOLICITUD DE BONIFICACIÓN DEL DIEZ POR CIENTO (10%) POR SERVICIOS PRESTADOS
FUERA DE LA PROVINCIA DE LIMA Y CALLAO**

Señores
COMITÉ DE SELECCIÓN
ADJUDICACIÓN SIMPLIFICADA N° 009-2024-CS-CSJPI-PJ
Presente.-

Mediante el presente el suscrito, postor y/o Representante Legal de [CONSIGNAR EN CASO DE SER PERSONA JURÍDICA], solicito la asignación de la bonificación del diez por ciento (10%) sobre el puntaje total en [CONSIGNAR EL ÍTEM O ITEMS, SEGÚN CORRESPONDA, EN LOS QUE SE SOLICITA LA BONIFICACIÓN] debido a que el domicilio de mi representada se encuentra ubicado en la provincia o provincia colindante donde se ejecuta la prestación.

[CONSIGNAR CIUDAD Y FECHA]

.....
**Firma, Nombres y Apellidos del postor o
Representante legal, según corresponda**

Importante

- Para asignar la bonificación, el órgano encargado de las contrataciones o comité de selección, según corresponda, verifica el domicilio consignado por el postor en el Registro Nacional de Proveedores (RNP).
- Para que el postor pueda acceder a la bonificación, debe cumplir con las condiciones establecidas en el literal f) del artículo 50 del Reglamento.

Importante

Cuando se trate de consorcios, la declaración jurada es la siguiente:

ANEXO N° 10

**SOLICITUD DE BONIFICACIÓN DEL DIEZ POR CIENTO (10%) POR SERVICIOS PRESTADOS
FUERA DE LA PROVINCIA DE LIMA Y CALLAO**

Señores

COMITÉ DE SELECCIÓN

ADJUDICACIÓN SIMPLIFICADA N° 009-2024-CS-CSJPI-PJ

Presente.-

Mediante el presente el que se suscribe, [.....], representante común del consorcio [CONSIGNAR EL NOMBRE DEL CONSORCIO], solicito la asignación de la bonificación del diez por ciento (10%) sobre el puntaje total en [CONSIGNAR EL ÍTEM O ITEMS, SEGÚN CORRESPONDA, EN LOS QUE SE SOLICITA LA BONIFICACIÓN] debido a que los domicilios de todos los integrantes del consorcio se encuentran ubicados en la provincia o provincias colindantes donde se ejecuta la prestación.

[CONSIGNAR CIUDAD Y FECHA]

.....
**Firma, Nombres y Apellidos del representante
común del consorcio**

Importante

- Para asignar la bonificación, el órgano encargado de las contrataciones o comité de selección, según corresponda, verifica el domicilio consignado de los integrantes del consorcio, en el Registro Nacional de Proveedores (RNP).
- Para que un consorcio pueda acceder a la bonificación, cada uno de sus integrantes debe cumplir con las condiciones establecidas en el literal f) del artículo 50 del Reglamento.

ANEXO N° 11

SOLICITUD DE BONIFICACIÓN DEL CINCO POR CIENTO (5%) POR TENER LA CONDICIÓN DE MICRO Y PEQUEÑA EMPRESA

Señores
COMITÉ DE SELECCIÓN
ADJUDICACIÓN SIMPLIFICADA N° 009-2024-CS-CSJPI-PJ
Presente.-

Mediante el presente el suscrito, postor y/o Representante legal de [CONSIGNAR EN CASO DE SER PERSONA JURÍDICA], solicito la asignación de la bonificación del cinco por ciento (5%) sobre el puntaje total obtenido, debido a que mi representada cuenta con la condición de micro y pequeña empresa.

[CONSIGNAR CIUDAD Y FECHA]

.....
Firma, Nombres y Apellidos del postor o Representante legal o común, según corresponda

Importante

- Para asignar la bonificación, el órgano encargado de las contrataciones o comité de selección, según corresponda, verifica la página web del Ministerio de Trabajo y Promoción del Empleo en la sección consulta de empresas acreditadas en el REMYPE en el link <http://www2.trabajo.gob.pe/servicios-en-linea-2-2/>.
- Para que un consorcio pueda acceder a la bonificación, cada uno de sus integrantes debe cumplir con la condición de micro y pequeña empresa.

ANEXO N° 12

**AUTORIZACIÓN DE NOTIFICACIÓN DE LA DECISIÓN DE LA ENTIDAD SOBRE LA SOLICITUD
DE AMPLIACIÓN DE PLAZO MEDIANTE MEDIOS ELECTRÓNICOS DE COMUNICACIÓN**

(DOCUMENTO A PRESENTAR EN EL PERFECCIONAMIENTO DEL CONTRATO)

Señores

COMITÉ DE SELECCIÓN

ADJUDICACIÓN SIMPLIFICADA N° 009-2024-CS-CSJPI-PJ

Presente.-

El que se suscribe, [...], postor adjudicado y/o Representante Legal de [CONSIGNAR EN CASO DE SER PERSONA JURÍDICA], identificado con [CONSIGNAR TIPO DE DOCUMENTO DE IDENTIDAD] N° [CONSIGNAR NÚMERO DE DOCUMENTO DE IDENTIDAD], autorizo que durante la ejecución del contrato se me notifique al correo electrónico [INDICAR EL CORREO ELECTRÓNICO] lo siguiente:

✓ Notificación de la decisión de la Entidad respecto a la solicitud de ampliación de plazo.

[CONSIGNAR CIUDAD Y FECHA]

.....
**Firma, Nombres y Apellidos del postor o
Representante legal o común, según corresponda**

Importante

La notificación de la decisión de la Entidad respecto a la solicitud de ampliación de plazo se efectúa por medios electrónicos de comunicación, siempre que se cuente con la autorización correspondiente y sea posible obtener un acuse de recibo a través del mecanismo utilizado.