



**Región
Productiva**

**BASES ESTÁNDAR DE LICITACIÓN PÚBLICA PARA LA
CONTRATACIÓN DE LA EJECUCIÓN DE OBRAS¹**

**LICITACIÓN PÚBLICA N°
011-2024-GRU-GR-CS**

PRIMERA CONVOCATORIA

**CONTRATACIÓN DE LA EJECUCIÓN DE LA OBRA
"MEJORAMIENTO Y AMPLIACION DE LOS SERVICIOS DE
ADMINISTRACIÓN DE JUSTICIA PARA EL
FUNCIONAMIENTO DE LOS ÓRGANOS
JURISDICCIONALES DEL CÓDIGO PROCESAL PENAL DE
LA CORTE SUPERIOR DE JUSTICIA DE UCAYALI, DISTRITO
DE CALLERIA - PROVINCIA DE CORONEL PORTILLO -
DEPARTAMENTO DE UCAYALI" - CUI N° 2411645**

¹ Estas bases se utilizarán para la contratación de la ejecución de obras. Para tal efecto, se deberá tener en cuenta la siguiente definición:

Obra: Construcción, reconstrucción, rehabilitación, remodelación, mejoramiento, demolición, renovación, ampliación y habilitación de bienes inmuebles, tales como edificaciones, estructuras, excavaciones, perforaciones, carreteras, puentes, entre otros, que requieren dirección técnica, expediente técnico, mano de obra, materiales y/o equipos.

DEBER DE COLABORACIÓN

La Entidad y todo proveedor que se someta a las presentes Bases, sea como participante, postor y/o contratista, deben conducir su actuación conforme a los principios previstos en la Ley de Contrataciones del Estado.

En este contexto, se encuentran obligados a prestar su colaboración al OSCE y a la Secretaría Técnica de la Comisión de Defensa de la Libre Competencia del INDECOPI, en todo momento según corresponda a sus competencias, a fin de comunicar presuntos casos de fraude, colusión y corrupción por parte de los funcionarios y servidores de la Entidad, así como los proveedores y demás actores que participan en el proceso de contratación.

De igual forma, deben poner en conocimiento del OSCE y a la Secretaría Técnica de la Comisión de Defensa de la Libre Competencia del INDECOPI los indicios de conductas anticompetitivas que se presenten durante el proceso de contratación, en los términos del Decreto Legislativo N° 1034, "Ley de Represión de Conductas Anticompetitivas", o norma que la sustituya, así como las demás normas de la materia.

La Entidad y todo proveedor que se someta a las presentes Bases, sea como participante, postor y/o contratista del proceso de contratación deben permitir al OSCE o a la Secretaría Técnica de la Comisión de Defensa de la Libre Competencia del INDECOPI el acceso a la información referida a las contrataciones del Estado que sea requerida, prestar testimonio o absolución de posiciones que se requieran, entre otras formas de colaboración.

SECCIÓN GENERAL

DISPOSICIONES COMUNES DEL PROCEDIMIENTO DE SELECCIÓN

(ESTA SECCIÓN NO DEBE SER MODIFICADA EN NINGÚN EXTREMO, BAJO SANCIÓN DE NULIDAD)

CAPÍTULO I ETAPAS DEL PROCEDIMIENTO DE SELECCIÓN

1.1. REFERENCIAS

Cuando en el presente documento se mencione la palabra Ley, se entiende que se está haciendo referencia a la Ley N° 30225, Ley de Contrataciones del Estado, y cuando se mencione la palabra Reglamento, se entiende que se está haciendo referencia al Reglamento de la Ley de Contrataciones del Estado aprobado por Decreto Supremo N° 344-2018-EF.

Las referidas normas incluyen sus respectivas modificaciones, de ser el caso.

1.2. CONVOCATORIA

Se realiza a través de su publicación en el SEACE de conformidad con lo señalado en el artículo 54 del Reglamento, en la fecha señalada en el calendario del procedimiento de selección, debiendo adjuntar las bases.

1.3. REGISTRO DE PARTICIPANTES

El registro de participantes se realiza conforme al artículo 55 del Reglamento. En el caso de un consorcio, basta que se registre uno (1) de sus integrantes.

Importante

- Para registrarse como participante en un procedimiento de selección convocado por las Entidades del Estado Peruano, es necesario que los proveedores cuenten con inscripción vigente y estar habilitados ante el Registro Nacional de Proveedores (RNP) que administra el Organismo Supervisor de las Contrataciones del Estado (OSCE). Para obtener mayor información, se puede ingresar a la siguiente dirección electrónica: www.rnp.gob.pe.
- Los proveedores que deseen registrar su participación deben ingresar al SEACE utilizando su Certificado SEACE (usuario y contraseña). Asimismo, deben observar las instrucciones señaladas en el documento de orientación "Guía para el registro de participantes electrónico" publicado en <https://www2.seace.gob.pe/>.
- En caso los proveedores no cuenten con inscripción vigente en el RNP y/o se encuentren inhabilitados o suspendidos para ser participantes, postores y/o contratistas, el SEACE restringirá su registro, quedando a potestad de estos intentar nuevamente registrar su participación en el procedimiento de selección en cualquier otro momento, dentro del plazo establecido para dicha etapa, siempre que haya obtenido la vigencia de su inscripción o quedado sin efecto la sanción que le impuso el Tribunal de Contrataciones del Estado.

1.4. FORMULACIÓN DE CONSULTAS Y OBSERVACIONES A LAS BASES

La formulación de consultas y observaciones a las bases se efectúa de conformidad con lo establecido en los numerales 72.1 y 72.2 del artículo 72 del Reglamento.

Importante

No pueden formularse consultas ni observaciones respecto del contenido de una ficha de homologación aprobada, aun cuando el requerimiento haya sido homologado parcialmente respecto a las características técnicas y/o requisitos de calificación y/o condiciones de ejecución. Las consultas y observaciones que se formulen sobre el particular, se tienen como no presentadas.

1.5. ABSOLUCIÓN DE CONSULTAS, OBSERVACIONES E INTEGRACIÓN DE BASES

La absolución de consultas, observaciones e integración de las bases se realizan conforme a las disposiciones previstas en los numerales 72.4 y 72.5 del artículo 72 del Reglamento.

Importante

- No se absolverán consultas y observaciones a las bases que se presenten en forma física.
- Cuando exista divergencia entre lo indicado en el pliego de absolución de consultas y observaciones y la integración de bases, prevalece lo absuelto en el referido pliego; sin perjuicio, del deslinde de responsabilidades correspondiente.

1.6. ELEVACIÓN AL OSCE DEL PLIEGO DE ABSOLUCIÓN DE CONSULTAS Y OBSERVACIONES E INTEGRACIÓN DE BASES

Los cuestionamientos al pliego de absolución de consultas y observaciones, así como a las bases integradas por supuestas vulneraciones a la normativa de contrataciones, a los principios que rigen la contratación pública u otra normativa que tenga relación con el objeto de la contratación, pueden ser elevados al OSCE, de acuerdo a lo indicado en los numerales del 72.8 al 72.11 del artículo 72 del Reglamento.

La solicitud de elevación para emisión de Pronunciamiento se presenta ante la Entidad, la cual debe remitir al OSCE el expediente completo, de acuerdo a lo señalado en el artículo 124 del TUO de la Ley 27444, aprobado por Decreto Supremo N° 004-2019-JUS, al día hábil siguiente de recibida dicha solicitud.

Advertencia

La solicitud de elevación al OSCE de los cuestionamientos al pliego de absolución de consultas y observaciones, así como a las Bases integradas, se realiza de manera electrónica a través del SEACE, a partir de la oportunidad en que establezca el OSCE mediante comunicado.

Importante

Constituye infracción pasible de sanción según lo previsto en el literal n) del numeral 50.1 del artículo 50 de la Ley, presentar cuestionamientos maliciosos o manifestamente infundados al pliego de absolución de consultas y/u observaciones.

1.7. FORMA DE PRESENTACIÓN DE OFERTAS

Las ofertas se presentan conforme lo establecido en el artículo 59 del Reglamento.

Las declaraciones juradas, formatos o formularios previstos en las bases que conforman la oferta deben estar debidamente firmados por el postor (firma manuscrita o digital, según la Ley N° 27269, Ley de Firmas y Certificados Digitales²). Los demás documentos deben ser visados por el postor. En el caso de persona jurídica, por su representante legal, apoderado o mandatario designado para dicho fin y, en el caso de persona natural, por este o su apoderado. No se acepta el pegado de la imagen de una firma o visto. Las ofertas se presentan foliadas.

Importante

- Los formularios electrónicos que se encuentran en el SEACE y que los proveedores deben llenar para presentar sus ofertas, tienen carácter de declaración jurada.
- En caso la información contenida en los documentos escaneados que conforman la oferta no coincida con la declarado a través del SEACE, prevalece la información declarada en los documentos escaneados.
- No se tomarán en cuenta las ofertas que se presenten en físico a la Entidad.

² Para mayor información sobre la normativa de firmas y certificados digitales ingresar a: <https://www.indecopi.gob.pe/web/firmas-digitales/firmar-y-certificados-digitales>

1.8. PRESENTACIÓN Y APERTURA DE OFERTAS

El participante presentará su oferta de manera electrónica a través del SEACE, desde las 00:01 horas hasta las 23:59 horas del día establecido para el efecto en el cronograma del procedimiento; adjuntando el archivo digitalizado que contenga los documentos que conforman la oferta de acuerdo a lo requerido en las bases.

El participante debe verificar antes de su envío, bajo su responsabilidad, que el archivo pueda ser descargado y su contenido sea legible.

Importante

Los integrantes de un consorcio no pueden presentar ofertas individuales ni conformar más de un consorcio en un procedimiento de selección, o en un determinado ítem cuando se trate de procedimientos de selección según relación de ítems.

En la apertura electrónica de la oferta, el comité de selección, verifica la presentación de lo exigido en la sección específica de las bases, de conformidad con el numeral 73.2 del artículo 73 del Reglamento. De no cumplir con lo requerido, la oferta se considera no admitida.

Asimismo, el comité de selección declara no admitidas las ofertas que se encuentran por debajo del noventa por ciento (90%) del valor referencial o que excedan en más del diez por ciento (10%) del valor referencial.

1.9. EVALUACIÓN DE LAS OFERTAS

La evaluación consiste en la aplicación de los factores de evaluación previstos en el Capítulo IV de la sección específica de las bases a las ofertas admitidas, con el objeto de determinar la oferta con el mejor puntaje y el orden de prelación de las ofertas.

Para determinar la oferta con el mejor puntaje, se toma en cuenta lo indicado en el numeral 74.2 del artículo 74 del Reglamento.

El desempate mediante sorteo se realiza de manera electrónica a través del SEACE.

Importante

En el caso de procedimientos de selección por relación de ítems cuando la obra se ejecute fuera de la provincia de Lima y Callao y el monto del valor referencial de algún ítem no supere los novecientos mil Soles (S/ 900,000.00), a solicitud del postor se asigna una bonificación equivalente al diez por ciento (10%) sobre el puntaje total obtenido en dicho ítem por los postores con domicilio en la provincia donde se ejecuta la obra, o en las provincias colindantes, sean o no pertenecientes al mismo departamento o región. El domicilio es el consignado en la constancia de inscripción ante el RNP³.

1.10. CALIFICACIÓN DE OFERTAS

Luego de culminada la evaluación, el comité de selección califica a los postores que obtuvieron el primer, segundo, tercer y cuarto lugar, según el orden de prelación, verificando que cumplan con los requisitos de calificación detallados en el numeral 3.2 del Capítulo III de la sección específica de las bases. La oferta del postor que no cumpla con los requisitos de calificación es descalificada.

Si alguno de los cuatro (4) postores no cumple con los requisitos de calificación, se aplica lo establecido en los numerales 75.2 y 75.3 del artículo 75 del Reglamento.

1.11. SUBSANACIÓN DE LAS OFERTAS

³ La constancia de inscripción electrónica se visualizará en el portal web del Registro Nacional de Proveedores: www.rnp.gob.pe

La subsanación de las ofertas se sujeta a lo establecido en el artículo 60 del Reglamento. La corrección aritmética a la que hace referencia el numeral 60.4 de dicho artículo procede para la ejecución de obras a suma alzada.

El plazo que se otorgue para la subsanación no puede ser inferior a un (1) día hábil.

La solicitud de subsanación se realiza de manera electrónica a través del SEACE y será remitida al correo electrónico consignado por el postor al momento de realizar su inscripción en el RNP, siendo su responsabilidad el permanente seguimiento de las notificaciones a dicho correo. La notificación de la solicitud se entiende efectuada el día de su envío al correo electrónico.

La presentación de las subsanaciones se realiza a través del SEACE. No se tomará en cuenta la subsanación que se presente en físico a la Entidad.

1.12. RECHAZO DE LAS OFERTAS

Previo al otorgamiento de la buena pro, el comité de selección revisa las ofertas económicas que cumplen los requisitos de calificación, de conformidad con lo establecido para el rechazo de ofertas, previsto en el artículo 68 del Reglamento, de ser el caso.

De rechazarse alguna de las ofertas calificadas, el comité de selección revisa el cumplimiento de los requisitos de calificación de los postores que siguen en el orden de prelación, en caso las hubiere.

1.13. OTORGAMIENTO DE LA BUENA PRO

Definida la oferta ganadora, el comité de selección otorga la buena pro, mediante su publicación en el SEACE, incluyendo el cuadro comparativo y las actas debidamente motivadas de los resultados de la admisión, no admisión, evaluación, calificación, descalificación, rechazo y el otorgamiento de la buena pro.

1.14. CONSENTIMIENTO DE LA BUENA PRO

Cuando se hayan presentado dos (2) o más ofertas, el consentimiento de la buena pro se produce a los ocho (8) días hábiles siguientes de la notificación de su otorgamiento, sin que los postores hayan ejercido el derecho de interponer el recurso de apelación.

En caso que se haya presentado una sola oferta, el consentimiento de la buena pro se produce el mismo día de la notificación de su otorgamiento.

El consentimiento del otorgamiento de la buena pro se publica en el SEACE al día hábil siguiente de producido.

Importante

Una vez consentido el otorgamiento de la buena pro, el órgano encargado de las contrataciones o el órgano de la Entidad al que se haya asignado tal función realiza la verificación de la oferta presentada por el postor ganador de la buena pro conforme lo establecido en el numeral 64.6 del artículo 64 del Reglamento.

CAPÍTULO II SOLUCIÓN DE CONTROVERSIAS DURANTE EL PROCEDIMIENTO DE SELECCIÓN

2.1. RECURSO DE APELACIÓN

A través del recurso de apelación se pueden impugnar los actos dictados durante el desarrollo del procedimiento de selección hasta antes del perfeccionamiento del contrato.

El recurso de apelación se presenta ante y es resuelto por el Tribunal de Contrataciones del Estado.

Los actos que declaren la nulidad de oficio, la cancelación del procedimiento de selección y otros actos emitidos por el Titular de la Entidad que afecten la continuidad de este, se impugnan ante el Tribunal de Contrataciones del Estado.

Importante

- *Una vez otorgada la buena pro, el comité de selección, está en la obligación de permitir el acceso de los participantes y postores al expediente de contratación, salvo la información calificada como secreta, confidencial o reservada por la normativa de la materia, a más tardar dentro del día siguiente de haberse solicitado por escrito.*

Luego de otorgada la buena pro no se da a conocer las ofertas cuyos requisitos de calificación no fueron analizados y revisados por el comité de selección.

- *A efectos de recoger la información de su interés, los postores pueden valerse de distintos medios, tales como: (i) la lectura y/o toma de apuntes, (ii) la captura y almacenamiento de imágenes, e incluso (iii) pueden solicitar copia de la documentación obrante en el expediente, siendo que, en este último caso, la Entidad deberá entregar dicha documentación en el menor tiempo posible, previo pago por tal concepto.*
- *El recurso de apelación se presenta ante la Mesa de Partes del Tribunal o ante las oficinas desconcentradas del OSCE.*

2.2. PLAZOS DE INTERPOSICIÓN DEL RECURSO DE APELACIÓN

La apelación contra el otorgamiento de la buena pro o contra los actos dictados con anterioridad a ella se interpone dentro de los ocho (8) días hábiles siguientes de haberse notificado el otorgamiento de la buena pro.

La apelación contra los actos dictados con posterioridad al otorgamiento de la buena pro, contra la declaración de nulidad, cancelación y declaratoria de desierto del procedimiento, se interpone dentro de los ocho (8) días hábiles siguientes de haberse tomado conocimiento del acto que se desea impugnar.

CAPÍTULO III DEL CONTRATO

3.1. PERFECCIONAMIENTO DEL CONTRATO

Los plazos y el procedimiento para perfeccionar el contrato se realiza conforme a lo indicado en el artículo 141 del Reglamento.

Para perfeccionar el contrato, el postor ganador de la buena pro debe presentar los documentos señalados en los artículos 139 y 175 del Reglamento, así como los previstos en la sección específica de las bases.

3.2. GARANTÍAS

Las garantías que deben otorgar los postores y/o contratistas, según corresponda, son las de fiel cumplimiento del contrato y por los adelantos.

3.2.1. GARANTÍA DE FIEL CUMPLIMIENTO

Como requisito indispensable para perfeccionar el contrato, el postor ganador debe entregar a la Entidad la garantía de fiel cumplimiento del mismo por una suma equivalente al diez por ciento (10%) del monto del contrato original. Esta se mantiene vigente hasta el consentimiento de la liquidación final.

3.2.2. GARANTÍA DE FIEL CUMPLIMIENTO POR PRESTACIONES ACCESORIAS

En las contrataciones que conllevan la ejecución de prestaciones accesorias, tales como mantenimiento, reparación o actividades afines, se otorga una garantía adicional por una suma equivalente al diez por ciento (10%) del monto del contrato de la prestación accesorio, la misma que debe ser renovada periódicamente hasta el cumplimiento total de las obligaciones garantizadas.

3.2.3. GARANTÍA POR ADELANTO

En caso se haya previsto en la sección específica de las bases la entrega de adelantos, el contratista debe presentar una garantía emitida por idéntico monto conforme a lo estipulado en el artículo 153 del Reglamento.

3.3. REQUISITOS DE LAS GARANTÍAS

Las garantías que se presenten deben ser incondicionales, solidarias, irrevocables y de realización automática en el país, al solo requerimiento de la Entidad. Asimismo, deben ser emitidas por empresas que se encuentren bajo la supervisión directa de la Superintendencia de Banca, Seguros y Administradoras Privadas de Fondos de Pensiones y que cuenten con clasificación de riesgo B o superior. Asimismo, deben estar autorizadas para emitir garantías; o estar consideradas en la última lista de bancos extranjeros de primera categoría que periódicamente publica el Banco Central de Reserva del Perú.

Importante

Corresponde a la Entidad verificar que las garantías presentadas por el postor ganador de la buena pro y/o contratista cumplan con los requisitos y condiciones necesarios para su aceptación y eventual ejecución; sin perjuicio de la determinación de las responsabilidades funcionales que correspondan.

Advertencia

Los funcionarios de las Entidades no deben aceptar garantías emitidas bajo condiciones distintas a las establecidas en el presente numeral, debiendo tener en cuenta lo siguiente:

1. La clasificadora de riesgo que asigna la clasificación a la empresa que emite la garantía debe encontrarse listada en el portal web de la SBS (<http://www.sbs.gob.pe/sistema-financiero/clasificadoras-de-riesgo>).

2. Se debe identificar en la página web de la clasificadora de riesgo respectiva, cuál es la clasificación vigente de la empresa que emite la garantía, considerando la vigencia a la fecha de emisión de la garantía.

3. Para fines de lo establecido en el artículo 148 del Reglamento, la clasificación de riesgo B, incluye las clasificaciones B+ y B.

4. Si la empresa que otorga la garantía cuenta con más de una clasificación de riesgo emitida por distintas empresas listadas en el portal web de la SBS, bastará que en una de ellas cumpla con la clasificación mínima establecida en el Reglamento.

En caso exista alguna duda sobre la clasificación de riesgo asignada a la empresa emisora de la garantía, se deberá consultar a la clasificadora de riesgos respectiva.

De otro lado, además de cumplir con el requisito referido a la clasificación de riesgo, a efectos de verificar si la empresa emisora se encuentra autorizada por la SBS para emitir garantías, debe revisarse el portal web de dicha Entidad (<http://www.sbs.gob.pe/sistema-financiero/relacion-de-empresas-que-se-encuentran-autorizadas-a-emitar-cartas-flanxa>).

Los funcionarios competentes deben verificar la autenticidad de la garantía a través de los mecanismos establecidos (consulta web, teléfono u otros) por la empresa emisora.

3.4. EJECUCIÓN DE GARANTÍAS

La Entidad puede solicitar la ejecución de las garantías conforme a los supuestos contemplados en el artículo 155 del Reglamento.

3.5. ADELANTOS

La Entidad puede establecer la entrega de adelantos directos y adelantos para materiales e insumos, y en el caso de contratos bajo la modalidad llave en mano, para equipamiento y mobiliario, de conformidad con el artículo 180 del Reglamento, siempre que ello haya sido previsto en la sección específica de las bases.

Asimismo, la Entidad puede establecer la obligación de constituir un fideicomiso para el manejo de los recursos que el contratista reciba a título de adelanto, de acuerdo al procedimiento, plazos y requisitos señalados en los artículos 184 y 185 del Reglamento.

3.6. VALORIZACIONES

Las valorizaciones son la cuantificación económica de un avance físico en la ejecución de la obra, realizada en un periodo determinado, tienen el carácter de pagos a cuenta y son elaboradas el último día de cada periodo previsto en la sección específica de las bases, por el inspector o supervisor, según corresponda y el contratista.

En caso se haya suscrito contrato con un consorcio, el pago de las valorizaciones se realizará a quien se indique en el contrato de consorcio.

Advertencia

En caso de retraso en los pagos a cuenta o pago final por parte de la Entidad, salvo que se deba a caso fortuito o fuerza mayor, esta reconoce al contratista los intereses legales correspondientes, de conformidad con el artículo 39 de la Ley y los artículos 1244, 1245 y 1246 del Código Civil, debiendo repetir contra los responsables de la demora injustificada.

3.7. REAJUSTES

Los reajustes se calculan conforme lo indicado en el numeral 38.3 del artículo 38 y el artículo 195 del Reglamento.

Importante

Tanto la elaboración como la aplicación de las fórmulas polinómicas se sujetan a lo dispuesto en el Decreto Supremo N° 011-79-VC y sus modificatorias, ampliatorias y complementarias.

3.8. PENALIDADES

3.12.1. PENALIDAD POR MORA EN LA EJECUCIÓN DE LA PRESTACIÓN

En caso de retraso injustificado del contratista en la ejecución de las prestaciones objeto del contrato, la Entidad le aplica automáticamente una penalidad por mora por cada día de atraso, de conformidad con el artículo 162 del Reglamento.

3.12.2. OTRAS PENALIDADES

La Entidad puede establecer penalidades distintas a la mencionada en el numeral precedente, según lo previsto en el artículo 163 del Reglamento y lo indicado en la sección específica de las bases.

Estos dos tipos de penalidades se calculan en forma independiente y pueden alcanzar cada una un monto máximo equivalente al diez por ciento (10%) del monto del contrato vigente, o de ser el caso, del ítem que debió ejecutarse.

3.9. INCUMPLIMIENTO DEL CONTRATO

Las causales para la resolución del contrato, serán aplicadas de conformidad con el artículo 36 de la Ley y 164 del Reglamento.

3.10. DISPOSICIONES FINALES

Todos los demás aspectos del presente procedimiento no contemplados en las bases se regirán supletoriamente por la Ley y su Reglamento, así como por las disposiciones legales vigentes.

SECCIÓN ESPECÍFICA

CONDICIONES ESPECIALES DEL PROCEDIMIENTO DE SELECCIÓN

(EN ESTA SECCIÓN LA ENTIDAD DEBERÁ COMPLETAR LA INFORMACIÓN EXIGIDA, DE ACUERDO A LAS INSTRUCCIONES INDICADAS)

CAPÍTULO I GENERALIDADES

1.1. ENTIDAD CONVOCANTE

Nombre : GOBIERNO REGIONAL DE UCAYALI
RUC N° : 20393066386
Domicilio legal : Jr. Raymondi N° 220 - PUCALLPA
Teléfono : 061-571627 Anexo: ----
Correo electrónico : procesos@regionucayali.gob.pe

1.2. OBJETO DE LA CONVOCATORIA

El presente procedimiento de selección tiene por objeto la contratación de la ejecución de la obra "MEJORAMIENTO Y AMPLIACIÓN DE LOS SERVICIOS DE ADMINISTRACIÓN DE JUSTICIA PARA EL FUNCIONAMIENTO DE LOS ÓRGANOS JURISDICCIONALES DEL CÓDIGO PROCESAL PENAL DE LA CORTE SUPERIOR DE JUSTICIA DE UCAYALI, DISTRITO DE CALLERIA - PROVINCIA DE CORONEL PORTILLO - DEPARTAMENTO DE UCAYALI" - CUI N° 2411645.

1.3. VALOR REFERENCIAL⁴

El valor referencial asciende a S/ 16,327,650.11 [dieciséis millones trescientos veintisiete mil seiscientos cincuenta con 11/100 soles], incluidos los impuestos de Ley y cualquier otro concepto que incida en el costo total de la ejecución de la obra. El valor referencial ha sido calculado al mes de setiembre de 2024.

Valor Referencial (VR)	Límites ⁵	
	Inferior	Superior
S/ 16,327,650.11	S/ 14,694,885.10	S/ 17,960,415.12

Importante

El precio de las ofertas no puede exceder los límites del valor referencial de conformidad con el numeral 28.2 del artículo 28 de la Ley.

Valor Referencial (VR)	Límite Inferior		Límite Superior	
	Con IGV	Sin IGV	Con IGV	Sin IGV
S/ 16,327,650.11	S/ 14,694,885.10	S/ 12,453,292.46	S/ 17,960,415.12	S/ 15,220,690.78

1.4. EXPEDIENTE DE CONTRATACIÓN

Documento y fecha de aprobación del expediente de contratación : Resolución Gerencial General Regional N°612-2024-GRU-

⁴ El monto del valor referencial indicado en esta sección de las bases no debe diferir del monto del valor referencial consignado en la ficha del procedimiento en el SEACE. No obstante, de existir contradicción entre estos montos, primará el monto del valor referencial indicado en las bases aprobadas.

⁵ De acuerdo a lo señalado en el artículo 48 del Reglamento, estos límites se calculan considerando dos (2) decimales. Para ello, si el límite inferior tiene más de dos (2) decimales, se aumenta en un dígito el valor del segundo decimal; en el caso del límite superior, se considera el valor del segundo decimal sin efectuar el redondeo.

GR-GGR de fecha 13/11/2024.

Documento y fecha de aprobación del expediente técnico : Resolución Administrativa N°565-2023-GG-PJ del 08/11/2023.

Documento y fecha de actualización del expediente técnico, de corresponder : Resolución Gerencial Regional N°476-2024-GRU-GRI de fecha 14/10/2024.

Tipo y número del procedimiento de selección que se convocó para la elaboración del expediente técnico, de corresponder : Concurso Público N°012-2019-GG-PJ

Tipo y número del procedimiento de selección que se convocó para la actualización del expediente técnico, de corresponder : Plan de Trabajo -Elaborado por la Sub Gerencia de Estudios como unidad formuladora.

1.5. FUENTE DE FINANCIAMIENTO

FONDO DE COMPENSACIÓN REGIONAL - FONCOR

Importante

La fuente de financiamiento debe corresponder a aquella prevista en la Ley de Equilibrio Financiero del Presupuesto del Sector Público del año fiscal en el cual se convoca el procedimiento de selección.

1.6. SISTEMA DE CONTRATACIÓN

El presente procedimiento se rige por el sistema de **SUMA ALZADA**, de acuerdo con lo establecido en el expediente de contratación respectivo.

1.7. MODALIDAD DE EJECUCIÓN

La modalidad de ejecución de la obra será **Llave en Mano (Construcción, equipamiento y montaje hasta puesta en servicio)**.

1.8. ALCANCES DEL REQUERIMIENTO

El alcance de la ejecución de la obra está definido en el Capítulo III de la presente sección de las bases.

1.9. PLAZO DE EJECUCIÓN DE LA OBRA

El plazo de ejecución de la obra, el equipamiento, mobiliario y montaje hasta la puesta en servicio, materia de la presente convocatoria, es de **cuatrocientos veinte [420] días calendario**, en concordancia con lo establecido en el expediente de contratación y en el expediente técnico de obra."

1.10. COSTO DE REPRODUCCIÓN Y ENTREGA DE BASES Y DEL EXPEDIENTE TÉCNICO DE LA OBRA

Los participantes registrados tienen el derecho a recabar las bases y el expediente técnico de la obra en versión impresa o digital, según su elección, para cuyo efecto deben:

Pagar en : Caja del Gobierno Regional de Ucayali, sito en el Jr. Raymondi N° 222 - Callería - Coronel Portillo - Ucayali.

Recoger en : Sub Gerencia de Obras de la Gerencia Regional de Infraestructura del Gobierno Regional de Ucayali, sito en Jr. Raymondi N° 220 - Cellería - Coronel Portillo - Ucayali.

Costo de bases : Impresa: S/ 3.00 (tres con 00/100 soles)

Costo del expediente técnico : Impreso: S/ 3,500.00 (tres mil quinientos con 00/100 soles)
Digital: S/ 15.00 (quince soles con 00/100 soles)

Las bases y el expediente técnico se entregan inmediatamente después de realizado el pago correspondiente. Excepcionalmente, el expediente técnico en versión impresa puede ser entregado dentro del plazo máximo de un (1) día hábil de efectuado el pago.

Importante

- La Entidad debe entregar una constancia o formulario de cargos en donde consta que el participante recibió el expediente técnico completo. Dicha constancia o formulario debe incluir un índice del contenido del expediente técnico y número de folios correspondientes.
- El costo de entrega del ejemplar de las bases y del expediente técnico, no puede exceder el costo de su reproducción.

Advertencia

Las Entidades deben cautelar bajo responsabilidad que la versión impresa y digital del expediente técnico correspondan a la versión original del expediente técnico aprobado.

1.11. ACCESO VIRTUAL AL EXPEDIENTE TÉCNICO DE LA OBRA

El expediente técnico de la obra en versión digital se encuentra publicado en el SEACE, obligatoriamente, desde la fecha de la convocatoria del presente procedimiento de selección.

1.12. BASE LEGAL

- Ley N° 28411, Ley General del Sistema Nacional de Presupuesto.
- Ley N° 31953, Ley de Presupuesto del Sector Público para el Año Fiscal 2024.
- Ley N° 31954, Ley de Equilibrio Financiero del Presupuesto del Sector Público del Año Fiscal 2024.
- Ley N° 27444, Ley del Procedimiento Administrativo General.
- Ley N° 27806, Ley de Transparencia y de Acceso a la Información Pública.
- Ley N° 30225, que aprueba la Ley de Contrataciones del Estado y su modificatoria el Decreto Legislativo 1444.
- Decreto Supremo N° 344-2018-EF, Reglamento de la Ley de Contrataciones del Estado, modificado por el Decreto Supremo N° 377-2019-EF, Decreto Supremo N° 168-2020-EF, Decreto Supremo N° 162-2021-EF y Decreto Supremo N° 234-2022-EF.
- Decreto Supremo N° 004-2019-JUS que aprueba el T.U.O. de la Ley N° 27444 Ley del Procedimiento Administrativo General.
- Directivas y opiniones del Organismo Supervisor de las Contrataciones del Estado (OSCE).
- Decreto Supremo N° 011-79-VC.
- Todas las aplicables al tipo de ejecución de obra.

Las referidas normas incluyen sus respectivas modificaciones, de ser el caso.

CAPÍTULO II DEL PROCEDIMIENTO DE SELECCIÓN

2.1. CALENDARIO DEL PROCEDIMIENTO DE SELECCIÓN

Según el cronograma de la ficha de selección de la convocatoria publicada en el SEACE.

Importante

De conformidad con la vigesimosegunda Disposición Complementaria Final del Reglamento, en caso la Entidad (Ministerios y sus organismos públicos, programas o proyectos adscritos) haya difundido el requerimiento a través del SEACE siguiendo el procedimiento establecido en dicha disposición, no procede formular consultas u observaciones al requerimiento.

2.2. CONTENIDO DE LAS OFERTAS

La oferta contendrá, además de un índice de documentos⁶, la siguiente documentación:

2.2.1. Documentación de presentación obligatoria

2.2.1.1. Documentos para la admisión de la oferta

- Declaración jurada de datos del postor. (Anexo N° 1)
- Documento que acredite la representación de quien suscribe la oferta.

En caso de persona jurídica, copia del certificado de vigencia de poder del representante legal, apoderado o mandatario designado para tal efecto.

En caso de persona natural, copia del documento nacional de identidad o documento análogo, o del certificado de vigencia de poder otorgado por persona natural, del apoderado o mandatario, según corresponda.

En el caso de consorcios, este documento debe ser presentado por cada uno de los integrantes del consorcio que suscriba la promesa de consorcio, según corresponda.

Advertencia

De acuerdo con el artículo 4 del Decreto Legislativo N° 1246, las Entidades están prohibidas de exigir a los administrados o usuarios la información que puedan obtener directamente mediante la interoperabilidad a que se refieren los artículos 2 y 3 de dicho Decreto Legislativo. En esa medida, si la Entidad es usuaria de la Plataforma de Interoperabilidad del Estado – PIDE⁷ y siempre que el servicio web se encuentre activo en el Catálogo de Servicios de dicha plataforma, no corresponderá exigir el certificado de vigencia de poder y/o documento nacional de identidad.

- Declaración jurada de acuerdo con el literal b) del artículo 52 del Reglamento. (Anexo N° 2)
- Declaración jurada de cumplimiento del Expediente Técnico, según el numeral 3.1 del Capítulo III de la presente sección. (Anexo N° 3)
- Declaración jurada de plazo de ejecución de la obra. (Anexo N° 4)

⁶ La omisión del índice no determina la no admisión de la oferta.

⁷ Para mayor información de las Entidades usuarias y del Catálogo de Servicios de la Plataforma de Interoperabilidad del Estado – PIDE ingresar al siguiente enlace <https://www.gobiernodigital.gob.pe/interoperabilidad/>

- f) Promesa de consorcio con firmas legalizadas, de ser el caso, en la que se consigne los integrantes, el representante común, el domicilio común y las obligaciones a las que se compromete cada uno de los integrantes del consorcio, así como el porcentaje equivalente a dichas obligaciones. (Anexo N° 5)

- g) El precio de la oferta en SOLES (S/.) y:

- ✓ El desagregado de partidas, cuando el procedimiento se haya convocado a suma alzada.
- ✓ Los precios unitarios, considerando las partidas según lo previsto en el último párrafo del literal b) del artículo 35 del Reglamento.

Asimismo, la oferta incluye el monto de la prestación accesorio, cuando corresponda. (Anexo N° 6)

El precio total de la oferta y los subtotales que lo componen deben ser expresados con dos (2) decimales. Los precios unitarios pueden ser expresados con más de dos (2) decimales.

Importante

- El comité de selección no puede incorporar documentos adicionales para la admisión de la oferta a los establecidos en este acápite.
- El análisis de precios unitarios y el detalle de los gastos generales fijos y variables de la oferta se presentan para el perfeccionamiento del contrato.
- El comité de selección declara no admitidas las ofertas que no se encuentren dentro de los límites del valor referencial previstos en el numeral 28.2 del artículo 28 de la Ley. Asimismo, verifica la presentación de los documentos requeridos. De no cumplir con lo requerido, la oferta se considera no admitida.

2.2.1.2. Documentos para acreditar los requisitos de calificación

Incorporar en la oferta los documentos que acreditan los "Requisitos de Calificación" que se detallan en el numeral 3.2 del Capítulo III de la presente sección de las bases.

2.2.2. Documentación de presentación facultativa:

- a) Incorporar en la oferta los documentos que acreditan los "Factores de Evaluación" establecidos en el Capítulo IV de la presente sección de las bases, a efectos de obtener el puntaje previsto en dicho Capítulo para cada factor.
- b) Los postores que apliquen el beneficio de la exoneración del IGV previsto en la Ley N° 27037, Ley de Promoción de la Inversión en la Amazonía, deben presentar la Declaración Jurada de cumplimiento de condiciones para la aplicación de la exoneración del IGV. (Anexo N° 7)

Advertencia

El comité de selección no podrá exigir al postor la presentación de documentos que no hayan sido indicados en los acápites "Documentos para la admisión de la oferta", "Requisitos de calificación" y "Factores de evaluación".

2.3. REQUISITOS PARA PERFECCIONAR EL CONTRATO

El postor ganador de la buena pro debe presentar los siguientes documentos para perfeccionar el contrato:

- a) Garantía de fiel cumplimiento del contrato.
- b) ~~Garantía de fiel cumplimiento por prestaciones accesorias, de ser el caso. (No corresponde)~~
- c) Solicitud para la constitución del fideicomiso, en el marco de lo establecido en el literal a) del numeral 184.9 del artículo 184 del Reglamento, de ser el caso⁸.
- d) Contrato de consorcio con firmas legalizadas ante Notario de cada uno de los integrantes, de ser el caso.
- e) Código de cuenta interbancaria (CCI) o, en el caso de proveedores no domiciliados, el número de su cuenta bancaria y la entidad bancaria en el exterior.
- f) Copia de la vigencia del poder del representante legal de la empresa que acredite que cuenta con facultades para perfeccionar el contrato, cuando corresponda.
- g) Copia de DNI del postor en caso de persona natural, o de su representante legal en caso de persona jurídica.

Advertencia

De acuerdo con el artículo 4 del Decreto Legislativo N° 1246, las Entidades están prohibidas de exigir a los administrados o usuarios la información que puedan obtener directamente mediante la interoperabilidad a que se refieren los artículos 2 y 3 de dicho Decreto Legislativo. En esa medida, si la Entidad es usuaria de la Plataforma de Interoperabilidad del Estado – PIDE⁹ y siempre que el servicio web se encuentre activo en el Catálogo de Servicios de dicha plataforma, no corresponderá exigir los documentos previstos en los literales e) y f).

- h) Domicilio para efectos de la notificación durante la ejecución del contrato.
- i) Autorización de notificación de la decisión de la Entidad sobre la solicitud de ampliación de plazo mediante medios electrónicos de comunicación¹⁰. (Anexo N° 12)
- j) Constancia de capacidad libre de contratación expedida por el RNP¹¹.
- k) Programa de Ejecución de Obra (CPM) el cual presenta la ruta crítica y el calendario de avance de obra valorizado.
- l) Calendario de adquisición de materiales e insumos necesarios para la ejecución de obra, en concordancia con el calendario de avance de obra valorizado. Este calendario se actualiza con cada ampliación de plazo otorgada, en concordancia con el calendario de avance de obra valorizado vigente.
- m) Calendario de utilización de equipo, en caso la naturaleza de la contratación lo requiera.
- n) Memoria en la que se señalen las consideraciones que se han tomado en cuenta para la elaboración de los documentos indicados en los literales k) l) y m).
- o) Análisis de precios unitarios de las partidas y detalle de los gastos generales fijos y variables de la oferta, en caso de obras sujetas a precios unitarios¹².
- p) Desagregado por partidas que dio origen a la oferta, en caso de obras a suma alzada.
- q) Copia de documentos que sustenten la propiedad, la posesión, el compromiso de compra venta o alquiler u otro documento que acredite la disponibilidad del requisito de calificación equipamiento estratégico. En el caso que el postor ganador sea un consorcio los documentos de acreditación de este requisito pueden estar a nombre del consorcio o de uno de sus integrantes.
- r) Copia de los diplomas que acrediten la formación académica requerida del plantel profesional clave, en caso que el grado o título profesional requerido no se encuentre publicado en el Registro Nacional de Grados Académicos y Títulos Profesionales a cargo de la Superintendencia Nacional de Educación Superior Universitaria – SUNEDU¹³.
- s) Copia de (i) contratos y su respectiva conformidad o (ii) constancias o (iii) certificados o (iv) cualquier otra documentación que, de manera fehaciente demuestre la experiencia del

⁸ Cuando la Entidad no haya incorporado en las bases la obligación de constituir un fideicomiso para la administración de los adelantos destinados a la ejecución de obra, el postor adjudicado puede presentar la solicitud para la constitución del fideicomiso.

⁹ Para mayor información de las Entidades usuarias y del Catálogo de Servicios de la Plataforma de Interoperabilidad del Estado – PIDE ingresar al siguiente enlace <https://www.gobiernodigital.gob.pe/interoperabilidad/>

¹⁰ En tanto se implemente la funcionalidad en el SEACE, de conformidad con la Primera Disposición Complementaria Transitoria del Decreto Supremo N° 234-2022-EF.

¹¹ Este requisito no aplica para procedimientos de contratación directa por la causal de carácter de secreto, secreto militar o por razones de orden interno.

¹² La Entidad puede requerir este documento en caso de obras a suma alzada.

¹³ <https://enlinea.sunedu.gob.pe/>

- personal que conforma el plantel profesional clave.
- t) En concordancia con lo señalado en la nota importante, respecto de los documentos públicos y privados extendidos en el exterior, y con motivo del perfeccionamiento del contrato, el postor ganador deberá presentar la documentación con la Apostilla de la Haya o Legalización Consular, de los documentos presentados en copia simple como parte de la oferta para acreditar la experiencia del postor en la especialidad.

Importante

- La Entidad debe aceptar las diferentes denominaciones utilizadas para acreditar la carrera profesional requerida, aun cuando no coincida literalmente con aquella prevista en los requisitos de calificación (por ejemplo Ingeniería Ambiental, Ingeniería en Gestión Ambiental, Ingeniería y Gestión Ambiental u otras denominaciones).

- Los documentos que acreditan la experiencia del personal deben incluir como mínimo los nombres y apellidos del profesional, el cargo desempeñado, el plazo de la prestación indicando el día, mes y año de inicio y culminación, el nombre de la Entidad u organización que emite el documento, la fecha de emisión y nombres y apellidos de quien suscribe el documento.

En caso estos documentos establezcan el plazo de la experiencia adquirida por el profesional en meses sin especificar los días la Entidad debe considerar el mes completo.

De presentarse experiencia ejecutada paralelamente (trasape), para el cómputo del tiempo de dicha experiencia sólo se considerará una vez el periodo traslapado. No obstante, de presentarse periodos traslapados en el residente de obra, no se considera ninguna de las experiencias acreditadas, salvo la ejecución de obras por paquete.

Se considerará aquella experiencia que no tenga una antigüedad mayor a veinticinco (25) años anteriores a la fecha de la presentación de ofertas.

Asimismo, la Entidad debe valorar de manera integral los documentos presentados para acreditar dicha experiencia. En tal sentido, aun cuando en los documentos presentados la denominación del cargo o puesto no coincida literalmente con aquella prevista en los requisitos de calificación, se deberá validar la experiencia si las actividades que realizó el profesional corresponden con la función propia del cargo o puesto requerido.

- Cuando el postor ganador de la buena pro presenta como plantel profesional clave a profesionales que se encuentren prestando servicios como residente o supervisor en obras contratadas por la Entidad que no cuentan con recepción, procede otorgar plazo adicional para subsanar, conforme lo previsto en el literal a) del artículo 141 del Reglamento.
- En caso que el postor ganador de la buena pro sea un consorcio, las garantías que presente este para el perfeccionamiento del contrato, así como durante la ejecución contractual, de ser el caso, además de cumplir con las condiciones establecidas en el artículo 33 de la Ley y en el artículo 148 del Reglamento, deben consignar expresamente el nombre completo o la denominación o razón social de los integrantes del consorcio, en calidad de garantizados, de lo contrario no podrán ser aceptadas por las Entidades. No se cumple el requisito antes indicado si se consigna únicamente la denominación del consorcio, conforme lo dispuesto en la Directiva "Participación de Proveedores en Consorcio en las Contrataciones del Estado".

Importante

- Corresponde a la Entidad verificar que las garantías presentadas por el postor ganador de la buena pro cumplan con los requisitos y condiciones necesarios para su aceptación y eventual ejecución, sin perjuicio de la determinación de las responsabilidades funcionales que correspondan.
- De conformidad con el Reglamento Consular del Perú aprobado mediante Decreto Supremo N° 076-2005-RE para que los documentos públicos y privados extendidos en el exterior tengan validez en el Perú, deben estar legalizados por los funcionarios consulares peruanos y refrendados por el Ministerio de Relaciones Exteriores del Perú, salvo que se trate de

documentos públicos emitidos en países que formen parte del Convenio de la Apostilla, en cuyo caso bastará con que estos cuenten con la Apostilla de la Haya¹⁴.

- La Entidad no puede exigir documentación o información adicional a la consignada en el presente numeral para el perfeccionamiento del contrato.

2.4. PERFECCIONAMIENTO DEL CONTRATO

El contrato se perfecciona con la suscripción del documento que lo contiene. Para dicho efecto el postor ganador de la buena pro, dentro del plazo previsto en el artículo 141 del Reglamento, debe presentar la documentación requerida en Mesa de Partes del Gobierno Regional de Ucayali, sito en el Jr. Raymondi N° 222 - Callería - Coronel Portillo - Ucayali, en el horario de 8:00 a.m. hasta las 16:45 p.m. horas (horario corrido), con atención a la Oficina de Logística.

2.5. ADELANTOS

2.5.1. ADELANTO DIRECTO

La Entidad otorgará un (1) adelanto directo por el 10% del monto del contrato original.

El contratista debe solicitar formalmente el ADELANTO DIRECTO dentro de los ocho (8) días siguientes a la suscripción del contrato, adjuntando a su solicitud la garantía por adelantos¹⁵ mediante carta fianza o póliza de caución y el comprobante de pago correspondiente. La Entidad debe entregar el monto solicitado dentro de los siete (7) días contados a partir del día siguiente de recibida la solicitud del contratista.

Vencido el plazo para solicitar el adelanto no procede la solicitud.

2.5.2. ADELANTO PARA MATERIALES E INSUMOS

La Entidad otorgará adelantos para materiales e insumos por el 20% del monto del contrato original, conforme al calendario de adquisición de materiales e insumos presentado por el contratista.

La entrega de los adelantos se realizará en un plazo de ocho (8) días calendario previos a la fecha prevista en el calendario de adquisición de materiales e insumos para cada adquisición, con la finalidad que EL CONTRATISTA pueda disponer de los materiales e insumos en la oportunidad prevista en el calendario de avance de obra valorizado. Para tal efecto, EL CONTRATISTA debe solicitar la entrega del adelanto en un plazo de siete (7) días calendario anteriores al inicio del plazo antes mencionado, adjuntando a su solicitud la garantía por adelantos¹⁶ mediante carta fianza o póliza de caución y el comprobante de pago respectivo.

2.6. VALORIZACIONES

El periodo de valorización será MENSUAL.

Importante

¹⁴ Según lo previsto en la Opinión N° 009-2016/DTN.

¹⁵ De conformidad con el artículo 153 del Reglamento, esta garantía debe ser emitida por idéntico monto y un plazo mínimo de vigencia de tres (3) meses, renovable por un plazo idéntico hasta la amortización total del adelanto otorgado. Cuando el plazo de ejecución contractual sea menor a tres (3) meses, las garantías pueden ser emitidas con una vigencia menor, siempre que cubra la fecha prevista para la amortización total del adelanto otorgado.

¹⁶ De conformidad con el artículo 153 del Reglamento, esta garantía debe ser emitida por idéntico monto y un plazo mínimo de vigencia de tres (3) meses, renovable por un plazo idéntico hasta la amortización total del adelanto otorgado. Cuando el plazo de ejecución contractual sea menor a tres (3) meses, las garantías pueden ser emitidas con una vigencia menor, siempre que cubra la fecha prevista para la amortización total del adelanto otorgado.

- Cuando el periodo de valorización establecido por la Entidad sea el mensual, el plazo del pago de la valorización se regirá por lo dispuesto en el numeral 194.7 del artículo 194 del Reglamento. En cambio, si la Entidad prevé un periodo de valorización distinto al mensual, se debe establecer los plazos y procedimiento aplicables para la valorización, teniendo en consideración lo dispuesto en el numeral 194.6 del referido artículo, así como el plazo para el pago de las valorizaciones.

2.7. PLAZO PARA EL PAGO DEL SALDO DE LA LIQUIDACIÓN DEL CONTRATO DE OBRA

La Entidad o el contratista, según corresponda, deben efectuar el pago del monto correspondiente al saldo de la liquidación del contrato de obra, en el plazo de **treinta [30] días calendario**, computados desde el día siguiente del consentimiento de la liquidación. Para tal efecto, la parte que solicita el pago debe presentar el comprobante de pago respectivo.

CAPÍTULO III REQUERIMIENTO

Importante

Es responsabilidad de la Entidad cautelar la adecuada formulación del expediente técnico, debiendo asegurar la calidad técnica y reducir la necesidad de su reformulación por errores o deficiencias técnicas que repercutan en el proceso de contratación y en la ejecución de la obra.

3.1. EXPEDIENTE TÉCNICO E INFORMACIÓN COMPLEMENTARIA DEL EXPEDIENTE TÉCNICO

SE ADJUNTA EL REQUERIMIENTO AL FINAL DE LA PRESENTE Y FORMA PARTE INTEGRANTE

Importante

Para determinar que los postores cuentan con las capacidades necesarias para ejecutar el contrato, el comité de selección incorpora los requisitos de calificación que se extraen del expediente técnico, no pudiendo incluirse requisitos adicionales a los previstos en el mismo, ni distintos a los siguientes:

3.2. REQUISITOS DE CALIFICACIÓN

SE ADJUNTA EL REQUERIMIENTO AL FINAL DE LA PRESENTE Y FORMA PARTE INTEGRANTE

Importante

- Si como resultado de una consulta u observación corresponde precisarse o ajustarse el requerimiento, se solicita la autorización del área usuaria y se pone de conocimiento de tal hecho a la dependencia que aprobó el expediente de contratación, de conformidad con el numeral 72.3 del artículo 72 del Reglamento.
- Los requisitos de calificación determinan si los postores cuentan con las capacidades necesarias para ejecutar el contrato, lo que debe ser acreditado documentalmente, y no mediante declaración jurada.

**CAPÍTULO IV
FACTORES DE EVALUACIÓN**

La evaluación se realiza sobre la base de cien (100) puntos.

Para determinar la oferta con el mejor puntaje y el orden de prelación de las ofertas, se considera lo siguiente:

FACTOR DE EVALUACIÓN	PUNTAJE / METODOLOGÍA PARA SU ASIGNACIÓN
A. PRECIO	
<p><u>Evaluación:</u></p> <p>Se evaluará considerando el precio ofertado por el postor.</p> <p><u>Acreditación:</u></p> <p>Se acreditará mediante el documento que contiene el precio de la oferta (Anexo N° 6).</p>	<p>La evaluación consistirá en otorgar el máximo puntaje a la oferta de precio más bajo y se otorga a las demás ofertas puntajes inversamente proporcionales a sus respectivos precios, según la siguiente fórmula:</p> $P_i = \frac{O_m \times PMP}{O_i}$ <p>I = Oferta P_i = Puntaje de la oferta a evaluar O_i = Precio i O_m = Precio de la oferta más baja PMP = Puntaje máximo del precio</p> <p>[95] ¹⁷ puntos</p>

OTROS FACTORES DE EVALUACIÓN	05 puntos ¹⁸
B. SOSTENIBILIDAD AMBIENTAL Y SOCIAL	
<p><u>Evaluación:</u></p> <p>Se evaluará que el postor cuente con una (1) práctica de sostenibilidad ambiental o social</p> <p>En caso que el postor se presente en consorcio, cada uno de sus integrantes, debe acreditar alguna de las prácticas de sostenibilidad ambiental o social para obtener el puntaje.</p>	<p>(Máximo 3 puntos)</p> <p>Acredita una (1) de las prácticas de sostenibilidad [03] puntos</p> <p>No acredita ninguna práctica en sostenibilidad [00] puntos</p>
B.1 Práctica:	
<p>Certificación del sistema de gestión de la seguridad y salud en el trabajo</p> <p><u>Acreditación:</u></p> <p>Copia simple del certificado que acredita que se ha implementado un sistema de gestión de seguridad y salud en el trabajo acorde con la norma ISO 45001:2018 o con la Norma Técnica Peruana equivalente (NTP-ISO 45001:2018) o norma que la sustituya, cuyo alcance o campo de aplicación considere ejecución</p>	

¹⁷ De 83 a 100 puntos, en el caso de obras bajo la modalidad de ejecución llave en mano en las que se puede incluir adicionalmente el factor capacitación.

¹⁸ Hasta 17 puntos, en el caso de obras bajo la modalidad de ejecución llave en mano en las que se puede incluir adicionalmente el factor capacitación.

OTROS FACTORES DE EVALUACIÓN	05 puntos ¹⁸
<p>y/o construcción de obras de infraestructura o servicios de salud y/o universidades ^{19 20}</p> <p>El certificado debe haber sido emitido por un Organismo de Certificación acreditado para dicho sistema de gestión, ya sea ante el INACAL (antes INDECOPI) u otro organismo acreditador que cuente con reconocimiento internacional.²¹</p> <p>El referido certificado debe corresponder a la sede, filial u oficina a cargo de la prestación²², y estar vigente²³ a la fecha de presentación de ofertas.</p>	
B.2 Práctica:	
<p>Certificación del sistema de gestión de la responsabilidad social</p> <p><u>Acreditación:</u></p> <p>Copia simple del certificado que acredita que se ha implementado un sistema de gestión de la responsabilidad social acorde con el estándar SA 8000:2014²⁴.</p> <p>El certificado debe haber sido emitido por un Organismo de Certificación acreditado ante el "Social Accountability Accreditation Services" (SAAS).</p> <p>El referido certificado debe corresponder a la sede, filial u oficina a cargo de la prestación²⁵, y estar vigente²⁶ a la fecha de presentación de ofertas.</p>	
B.3 Práctica:	
<p>Certificación del sistema de gestión ambiental.</p> <p><u>Acreditación:</u></p> <p>Copia simple del certificado que acredita que se ha implementado un sistema de gestión ambiental acorde con la norma ISO 14001:2015, o con la Norma Técnica Peruana equivalente (NTP-ISO 14001:2015), cuyo alcance o campo de aplicación considere ejecución y/o construcción de obras de infraestructura o servicios de salud y/o universidades ^{27 28}.</p>	

¹⁹ Respecto de la definición del alcance o campo de aplicación del certificado, se podrían considerar certificados cuyos alcances involucren el objeto de contratación, tales como "ejecución o construcción de": obras de edificación, obras civiles, obras viales o de infraestructura vial, obras de saneamiento, obras electromecánicas, obras energéticas, obras de suministro de energía, entre otros.

²⁰ El postor en su oferta podrá acompañar el certificado con documentación complementaria emitida por la misma Entidad certificadora para precisar el alcance de su certificación; la cual debe corresponder a la sede que efectuará la prestación.

²¹ Sea firmante/signatario del Acuerdo de Reconocimiento Mutuo (MLA) del International Accreditation Forum-IAF (<http://www.iaf.nu>) o del InterAmerican Accreditation Cooperation-IAAC (<http://www.iaac.org.mx>) o del European co-operation for Accreditation-EA (<http://www.european-accreditation.org/>) o del Pacific Accreditation Cooperation-PAC (<http://www.apcc-pac.org/>).

²² En el certificado debe estar consignada la dirección exacta de la sede, filial u oficina a cargo de la prestación.

²³ Se refiere al periodo de vigencia que señala el certificado presentado.

²⁴ Entre las certificaciones voluntarias más difundidas mundialmente, referidas al desempeño social en aspectos de la responsabilidad social en los lugares de trabajo, se encuentra la correspondiente al estándar SA 8000, propuesto por la Social Accountability International (SAI). La certificación bajo este estándar refiere que una organización ha demostrado mediante una evaluación (Auditoría de Tercera Parte) que cumple con sus requisitos en los siguientes aspectos: Trabajo infantil, trabajo forzoso o bajo coacción, salud y seguridad, libertad de asociación y derecho a la negociación colectiva, discriminación, prácticas disciplinarias, horas de trabajo y remuneración.

²⁵ En el certificado debe estar consignada la dirección exacta de la sede, filial u oficina a cargo de la prestación.

²⁶ Se refiere al periodo de vigencia que señala el certificado presentado.

²⁷ Respecto de la definición del alcance o campo de aplicación del certificado, se podrían considerar certificados cuyos alcances involucren el objeto de contratación, tales como "ejecución o construcción de": obras de edificación, obras civiles, obras viales o de infraestructura vial, obras de saneamiento, obras electromecánicas, obras energéticas, obras de suministro de energía entre otros.

²⁸ El postor en su oferta podrá acompañar el certificado con documentación complementaria emitida por la misma Entidad certificadora para precisar el alcance de su certificación; la cual debe corresponder a la sede que efectuará la prestación.

OTROS FACTORES DE EVALUACIÓN	05 puntos ¹⁸
El certificado debe haber sido emitido por un Organismo de Certificación acreditado para dicho sistema de gestión, ya sea ante el INACAL (antes INDECOPI) u otro organismo acreditador que cuente con reconocimiento internacional ²⁹ .	
El referido certificado debe corresponder a la sede, filial u oficina a cargo de la prestación ³⁰ , y estar vigente ³¹ a la fecha de presentación de ofertas.	
B.4 Práctica:	
Responsabilidad hídrica	
Acreditación:	
Copia simple del Certificado Azul emitido por la Autoridad Nacional del Agua que lo reconoce como empresa hídricamente responsable del "Programa Huella Hídrica" (http://www.ana.gob.pe/certificado_azul).	
B.5 Práctica:	
Certificación del sistema de gestión de la energía	
Acreditación:	
Copia simple del certificado que acredita que se ha implementado un SGE acorde con la norma ISO 50001:2018, o con la Norma Técnica Peruana equivalente (NTP ISO 50001) o norma que la sustituya, cuyo alcance o campo de aplicación <u>ejecución y/o construcción de obras de infraestructura o servicios de salud y/o universidades</u> ^{32 33} .	
El certificado debe haber sido emitido por un Organismo de Certificación acreditado para dicho sistema de gestión, ya sea ante el INACAL (antes INDECOPI) u otro organismo acreditador que cuente con reconocimiento internacional. ³⁴	
El referido certificado debe corresponder a la sede, filial u oficina a cargo de la prestación ³⁵ , y estar vigente ³⁶ a la fecha de presentación de ofertas.	
D. INTEGRIDAD EN LA CONTRATACIÓN PÚBLICA	
Evaluación:	(Máximo 2 puntos)
Se evaluará que el postor cuente con certificación del sistema de gestión antisoborno	

²⁹ Sea firmante/signatario del Acuerdo de Reconocimiento Mutuo (MLA) del International Accreditation Forum-IAF (<http://www.iaf.nu>) o del InterAmerican Accreditation Cooperation-IAAC (<http://www.iaac.org.mx>) o del European co-operation for Accreditation-EA (<http://www.european-accreditation.org/>) o del Pacific Accreditation Cooperation-PAC (<http://www.apcc-pac.org/>).

³⁰ En el certificado debe estar consignada la dirección exacta de la sede, filial u oficina a cargo de la prestación.

³¹ Se refiere al periodo de vigencia que señala el certificado presentado.

³² Respecto de la definición del alcance o campo de aplicación del certificado, se podrían considerar certificados cuyos alcances involucren el objeto de contratación, tales como "ejecución o construcción de": obras de edificación, obras civiles, obras viales o de infraestructura vial, obras de saneamiento, obras electromecánicas, obras energéticas, obras de suministro de energía, entre otros.

³³ El postor en su oferta podrá acompañar el certificado con documentación complementaria emitida por la misma Entidad certificadora para precisar el alcance de su certificación; la cual debe corresponder a la sede que efectuará la prestación.

³⁴ Sea firmante/signatario del Acuerdo de Reconocimiento Mutuo (MLA) del International Accreditation Forum-IAF (<http://www.iaf.nu>) o del InterAmerican Accreditation Cooperation-IAAC (<http://www.iaac.org.mx>) o del European co-operation for Accreditation-EA (<http://www.european-accreditation.org/>) o del Pacific Accreditation Cooperation-PAC (<http://www.apcc-pac.org/>).

³⁵ En el certificado debe estar consignada la dirección exacta de la sede, filial u oficina a cargo de la prestación.

³⁶ Se refiere al periodo de vigencia que señala el certificado presentado.

OTROS FACTORES DE EVALUACIÓN	05 puntos ¹⁸
Acreditación:	
Copia simple del certificado que acredita que se ha implementado un sistema de gestión antisoborno acorde con la norma ISO 37001:2016 o con la Norma Técnica Peruana equivalente (NTP-ISO37001:2017).	
El certificado debe haber sido emitido por un Organismo de Certificación acreditado para dicho sistema de gestión, ya sea ante el INACAL (antes INDECOPI) u otro organismo acreditador que cuente con reconocimiento internacional. ³⁷	Presenta Certificado ISO 37001 [02] puntos
El referido certificado debe corresponder a la sede, filial u oficina a cargo de la prestación ³⁸ , y estar vigente ³⁹ a la fecha de presentación de ofertas.	No presenta Certificado ISO 37001 [00] puntos
En caso que el postor se presente en consorcio, cada uno de sus integrantes, debe acreditar que cuenta con la certificación para obtener el puntaje.	
PUNTAJE TOTAL	100 puntos⁴⁰

Importante

Los factores de evaluación elaborados por el comité de selección deben ser objetivos y guardan vinculación, razonabilidad y proporcionalidad con el objeto de la contratación. Asimismo, estos no pueden calificar con puntaje el cumplimiento del Expediente Técnico ni los requisitos de calificación.

³⁷ Sea firmante/signatario del Acuerdo de Reconocimiento Mutuo (MLA) del International Accreditation Forum-IAF (<http://www.iaf.nu>) o del InterAmerican Accreditation Cooperation-IAAC (<http://www.iaac.org.mx>) o del European co-operation for Accreditation-EA (<http://www.european-accreditation.org/>) o del Pacific Accreditation Cooperation-PAC (<http://www.apcc-pac.org/>).

³⁸ En el certificado debe estar consignada la dirección exacta de la sede, filial u oficina a cargo de la prestación.

³⁹ Se refiere al periodo de vigencia que señala el certificado presentado.

⁴⁰ Es la suma de los puntajes de todos los factores de evaluación.

CAPÍTULO V PROFORMA DEL CONTRATO

Conste por el presente documento, la **contratación de la ejecución de la obra: "MEJORAMIENTO Y AMPLIACION DE LOS SERVICIOS DE ADMINISTRACIÓN DE JUSTICIA PARA EL FUNCIONAMIENTO DE LOS ÓRGANOS JURISDICCIONALES DEL CÓDIGO PROCESAL PENAL DE LA CORTE SUPERIOR DE JUSTICIA DE UCAYALI, DISTRITO DE CALLERIA - PROVINCIA DE CORONEL PORTILLO - DEPARTAMENTO DE UCAYALI"** - CUI N° 2411645, que celebra de una parte el GOBIERNO REGIONAL DE UCAYALI, en adelante LA ENTIDAD, con RUC N° 20393066386, con domicilio legal en Jr. Raymondi N° 220, Distrito de Calleria, Provincia de Coronel Portillo, Región Ucayali, representada por [...], identificado con DNI N° [...], y de otra parte [...], con RUC N° [...], con domicilio legal en [...], inscrita en la Ficha N° [...], Asiento N° [...] del Registro de Personas Jurídicas de la ciudad de [...], debidamente representado por su Representante Legal, [...], con DNI N° [...], según poder inscrito en la Ficha N° [...], Asiento N° [...] del Registro de Personas Jurídicas de la ciudad de [...], a quien en adelante se le denominará EL CONTRATISTA en los términos y condiciones siguientes:

CLÁUSULA PRIMERA: ANTECEDENTES

Con fecha [...], el comité de selección adjudicó la buena pro de la LICITACIÓN PÚBLICA N°011-2024-GRU-GR-CS para la **contratación de la ejecución de la obra: "MEJORAMIENTO Y AMPLIACION DE LOS SERVICIOS DE ADMINISTRACIÓN DE JUSTICIA PARA EL FUNCIONAMIENTO DE LOS ÓRGANOS JURISDICCIONALES DEL CÓDIGO PROCESAL PENAL DE LA CORTE SUPERIOR DE JUSTICIA DE UCAYALI, DISTRITO DE CALLERIA - PROVINCIA DE CORONEL PORTILLO - DEPARTAMENTO DE UCAYALI"** - CUI N° 2411645, a [INDICAR NOMBRE DEL GANADOR DE LA BUENA PRO], cuyos detalles e importe constan en los documentos integrantes del presente contrato.

CLÁUSULA SEGUNDA: OBJETO

El presente contrato tiene por objeto la **contratación de la ejecución de la obra: "MEJORAMIENTO Y AMPLIACION DE LOS SERVICIOS DE ADMINISTRACIÓN DE JUSTICIA PARA EL FUNCIONAMIENTO DE LOS ÓRGANOS JURISDICCIONALES DEL CÓDIGO PROCESAL PENAL DE LA CORTE SUPERIOR DE JUSTICIA DE UCAYALI, DISTRITO DE CALLERIA - PROVINCIA DE CORONEL PORTILLO - DEPARTAMENTO DE UCAYALI"** - CUI N° 2411645.

CLÁUSULA TERCERA: MONTO CONTRACTUAL

El monto total del presente contrato asciende a [CONSIGNAR MONEDA Y MONTO], que incluye todos los impuestos de Ley.

Este monto comprende el costo de la ejecución de la obra, todos los tributos, seguros, transporte, inspecciones, pruebas y, de ser el caso, los costos laborales conforme a la legislación vigente, así como cualquier otro concepto que pueda tener incidencia sobre la ejecución de la prestación materia del presente contrato.

CLÁUSULA CUARTA: DEL PAGO⁴¹

LA ENTIDAD se obliga a pagar la contraprestación a EL CONTRATISTA en SOL, en periodos de valorización MENSUAL, conforme a lo previsto en la sección específica de las bases. Asimismo, LA ENTIDAD o EL CONTRATISTA, según corresponda, se obligan a pagar el monto correspondiente al saldo de la liquidación del contrato de obra, en el plazo de **treinta (30) días calendario**, computados desde el día siguiente del consentimiento de la liquidación.

⁴¹ En cada caso concreto, dependiendo de la naturaleza del contrato, podrá adicionarse la información que resulte pertinente a efectos de generar el pago.

En caso de retraso en el pago de las valorizaciones, por razones imputables a LA ENTIDAD, EL CONTRATISTA tiene derecho al reconocimiento de los intereses legales efectivos, de conformidad con el artículo 39 de la Ley de Contrataciones del Estado y los artículos 1244, 1245 y 1246 del Código Civil. Para tal efecto, se formulará una valorización de intereses y el pago se efectuará en las valorizaciones siguientes.

CLÁUSULA QUINTA: DEL PLAZO DE LA EJECUCIÓN DE LA PRESTACIÓN

El plazo de ejecución de la obra, el equipamiento, mobiliario y montaje hasta la puesta en servicio, materia de la presente convocatoria, es de **cuatrocientos veinte [420] días calendario**, el mismo que se computa desde el día siguiente de cumplidas las condiciones previstas en el artículo 176 del Reglamento.

CLÁUSULA SEXTA: PARTES INTEGRANTES DEL CONTRATO

El presente contrato está conformado por las bases integradas, la oferta ganadora, así como los documentos derivados del procedimiento de selección que establezcan obligaciones para las partes.

CLÁUSULA SÉTIMA: GARANTÍAS

EL CONTRATISTA entregó al perfeccionamiento del contrato la respectiva garantía incondicional, solidaria, irrevocable, y de realización automática en el país al solo requerimiento, a favor de LA ENTIDAD, por los conceptos, montos y vigencias siguientes:

- De fiel cumplimiento del contrato: [CONSIGNAR EL MONTO], a través de la [INDICAR EL TIPO DE GARANTÍA PRESENTADA] N° [INDICAR NÚMERO DEL DOCUMENTO] emitida por [SEÑALAR EMPRESA QUE LA EMITE]. Monto que es equivalente al diez por ciento (10%) del monto del contrato original, la misma que debe mantenerse vigente hasta el consentimiento de la liquidación final.

CLÁUSULA OCTAVA: EJECUCIÓN DE GARANTÍAS POR FALTA DE RENOVACIÓN

LA ENTIDAD puede solicitar la ejecución de las garantías cuando EL CONTRATISTA no las hubiere renovado antes de la fecha de su vencimiento, conforme a lo dispuesto en el literal a) del numeral 155.1 del artículo 155 del Reglamento de la Ley de Contrataciones del Estado.

CLÁUSULA NOVENA: ADELANTO DIRECTO

La Entidad otorgará un (1) adelanto directo por el 10% del monto del contrato original.

El contratista debe solicitar formalmente el ADELANTO DIRECTO dentro de los ocho (8) días siguientes a la suscripción del contrato, adjuntando a su solicitud la garantía por adelantos⁴² mediante carta fianza o póliza de caución y el comprobante de pago correspondiente. La Entidad debe entregar el monto solicitado dentro de los siete (7) días contados a partir del día siguiente de recibida la solicitud del contratista.

Vencido el plazo para solicitar el adelanto no procede la solicitud.

CLÁUSULA DÉCIMA: ADELANTO PARA MATERIALES E INSUMOS

La Entidad otorgará adelantos para materiales e insumos por el 20% del monto del contrato original, conforme al calendario de adquisición de materiales e insumos presentado por el contratista.

La entrega de los adelantos se realizará en un plazo de ocho (8) días calendario previos a la fecha prevista en el calendario de adquisición de materiales e insumos para cada adquisición, con la finalidad que EL CONTRATISTA pueda disponer de los materiales e insumos en la oportunidad

⁴² De conformidad con el artículo 153 del Reglamento, esta garantía debe ser emitida por idéntico monto y un plazo mínimo de vigencia de tres (3) meses, renovable por un plazo idéntico hasta la amortización total del adelanto otorgado. Cuando el plazo de ejecución contractual sea menor a tres (3) meses, las garantías pueden ser emitidas con una vigencia menor, siempre que cubra la fecha prevista para la amortización total del adelanto otorgado.

prevista en el calendario de avance de obra valorizado. Para tal efecto, EL CONTRATISTA debe solicitar la entrega del adelanto en un plazo de siete (7) días calendario anteriores al inicio del plazo antes mencionado, adjuntando a su solicitud la garantía por adelantos⁴³ mediante carta fianza o póliza de caución y el comprobante de pago respectivo.

La primera solicitud de El CONTRATISTA debe realizarse una vez iniciado el plazo de ejecución de la obra. No procede el otorgamiento del adelanto para materiales e insumos en los casos en que las solicitudes correspondientes sean realizadas con posterioridad a las fechas señaladas en el calendario de adquisición de materiales e insumos.

CLÁUSULA UNDÉCIMA: CONFORMIDAD DE LA OBRA

La conformidad de la obra será dada con la suscripción del Acta de Recepción de Obra.

CLÁUSULA DUODÉCIMA: DECLARACIÓN JURADA DEL CONTRATISTA

EL CONTRATISTA declara bajo juramento que se compromete a cumplir las obligaciones derivadas del presente contrato, bajo sanción de quedar inhabilitado para contratar con el Estado en caso de incumplimiento.

CLÁUSULA DÉCIMA TERCERA: ASIGNACIÓN DE RIESGOS DEL CONTRATO DE OBRA

⁴³ De conformidad con el artículo 153 del Reglamento, esta garantía debe ser emitida por idéntico monto y un plazo mínimo de vigencia de tres (3) meses, renovable por un plazo idéntico hasta la amortización total del adelanto otorgado. Cuando el plazo de ejecución contractual sea menor a tres (3) meses, las garantías pueden ser emitidas con una vigencia menor, siempre que cubra la fecha prevista para la amortización total del adelanto otorgado.

Anexo N° 03 Formato para asignar los riesgos									
1. NÚMERO Y FECHA DEL DOCUMENTO		2. DATOS GENERALES DEL PROYECTO		3. INFORMACIÓN DEL RIESGO		4. ESTRATEGIA DE ECONOMÍA		5. PLAN DE RESPUESTA A LOS RIESGOS	
N.º	FECHA	NOMBRE DEL PROYECTO	UNIDAD DE MEDIDA	N.º DEL RIESGO	DESCRIPCIÓN DEL RIESGO	N.º DEL RIESGO	DESCRIPCIÓN DEL RIESGO	N.º DEL RIESGO	DESCRIPCIÓN DEL RIESGO
6-CT-01-01		Riesgo derivado de eventos de fuerza mayor o caso fortuito que ocasionen la interrupción de la ejecución de las obras.	Riesgo Moderado	6-CT-01-01	Riesgo derivado de eventos de fuerza mayor o caso fortuito que ocasionen la interrupción de la ejecución de las obras.	6-CT-01-01	Riesgo Moderado	6-CT-01-01	Riesgo Moderado
6-CT-01-02		Riesgo por vicios ocultos y/o fallas geológicas, durante el proceso de movimiento de tierras.	Riesgo Moderado	6-CT-01-02	Riesgo por vicios ocultos y/o fallas geológicas, durante el proceso de movimiento de tierras.	6-CT-01-02	Riesgo Moderado	6-CT-01-02	Riesgo Moderado
6-CT-01-03		Riesgo por incumplimiento por parte del contratista.	Riesgo Moderado	6-CT-01-03	Riesgo por incumplimiento por parte del contratista.	6-CT-01-03	Riesgo Moderado	6-CT-01-03	Riesgo Moderado
6-CT-01-04		Riesgo por incumplimiento por parte de la Entidad.	Riesgo Moderado	6-CT-01-04	Riesgo por incumplimiento por parte de la Entidad.	6-CT-01-04	Riesgo Moderado	6-CT-01-04	Riesgo Moderado
6-CT-01-05		Riesgo por procesos externos (dificultad, crisis, impugnation).	Riesgo Moderado	6-CT-01-05	Riesgo por procesos externos (dificultad, crisis, impugnation).	6-CT-01-05	Riesgo Moderado	6-CT-01-05	Riesgo Moderado
6-CT-01-06		Riesgo por huelgas de trabajadores de construcción por parte de la Región.	Riesgo Moderado	6-CT-01-06	Riesgo por huelgas de trabajadores de construcción por parte de la Región.	6-CT-01-06	Riesgo Moderado	6-CT-01-06	Riesgo Moderado
6-CT-01-07		Riesgo de retraso en adquisición de equipos por incumplimiento de subcontratistas (sin experiencia, equipamiento, etc).	Riesgo Moderado	6-CT-01-07	Riesgo de retraso en adquisición de equipos por incumplimiento de subcontratistas (sin experiencia, equipamiento, etc).	6-CT-01-07	Riesgo Moderado	6-CT-01-07	Riesgo Moderado
6-CT-01-08		Riesgo de no contar con energía provisional y/o corte de energía no programado por parte de la empresa prestadora de energía eléctrica.	Riesgo Moderado	6-CT-01-08	Riesgo de no contar con energía provisional y/o corte de energía no programado por parte de la empresa prestadora de energía eléctrica.	6-CT-01-08	Riesgo Moderado	6-CT-01-08	Riesgo Moderado

[illegible]

CLÁUSULA DÉCIMA CUARTA: RESPONSABILIDAD POR VICIOS OCULTOS

Ni la suscripción del Acta de Recepción de Obra, ni el consentimiento de la liquidación del contrato de obra, enervan el derecho de LA ENTIDAD a reclamar, posteriormente, por defectos o vicios ocultos, conforme a lo dispuesto por los artículos 40 de la Ley de Contrataciones del Estado y 173 de su Reglamento.

El plazo máximo de responsabilidad de EL CONTRATISTA es de **siete (7) años**, contados a partir de la conformidad de la recepción TOTAL de la obra.

CLÁUSULA DÉCIMA QUINTA: PENALIDADES

Si EL CONTRATISTA incurre en retraso injustificado en la ejecución de las prestaciones objeto del contrato, LA ENTIDAD le aplica automáticamente una penalidad por mora por cada día de atraso, de acuerdo a la siguiente fórmula:

$$\text{Penalidad Diaria} = \frac{0.10 \times \text{monto vigente}}{F \times \text{plazo vigente en días}}$$

Donde:

F = 0.15 para plazos mayores a sesenta (60) días o:

F = 0.40 para plazos menores o iguales a sesenta (60) días.

El retraso se justifica a través de la solicitud de ampliación de plazo debidamente aprobado. Adicionalmente, se considera justificado el retraso y en consecuencia no se aplica penalidad, cuando EL CONTRATISTA acredite, de modo objetivamente sustentado, que el mayor tiempo transcurrido no le resulta imputable. En este último caso la calificación del retraso como justificado por parte de LA ENTIDAD no da lugar al pago de gastos generales ni costos directos de ningún tipo, conforme el numeral 162.5 del artículo 162 del Reglamento de la Ley de Contrataciones del Estado.

Adicionalmente a la penalidad por mora se aplicarán las siguientes penalidades:

Tabla de Penalidades

N°	Supuesto de aplicación de penalidad	Forma de Cálculo	Procedimiento
1	Cuando el personal acreditado permanece menos de sesenta (60) días desde el inicio de su participación en la ejecución del contrato o del íntegro del plazo de ejecución, si este es menor de los sesenta (60) días, de conformidad con las disposiciones establecidas en el numeral 190.2 del artículo 190 del Reglamento.	1.00 UIT vigente en la oportunidad que se produce la infracción, por cada día de ausencia del personal en obra en el plazo previsto.	Según informe especial mensual del supervisor de obra, correspondiente período en que se produce ausencia o del mes siguiente
2	En caso el contratista incumpla con su obligación de ejecutar la prestación con el personal acreditado o debidamente sustituido.	0.50 UIT vigente en la oportunidad que se produce la infracción, por cada día de ausencia del personal en obra	Según informe especial mensual del supervisor de obra, correspondiente período en que se produce ausencia o del mes siguiente
3	Si el Residente de Obra realice asientos en el cuaderno de obra digital, no cumpliendo la clasificación establecida en la Directiva n.° 009-2020-OSCE/CD – Lineamiento para uso del cuaderno de obra digital (por ejemplo: realiza asiento de ampliación de plazo como asiento de otras ocurrencias).	0.10 UIT vigente en la oportunidad que se produce la infracción, por cada ocurrencia	Según informe especial del supervisor de la obra.

4	Por subcontratar parte de las prestaciones a su cargo sin autorización escrita de la Entidad y al margen de lo dispuesto por artículo 147 del Reglamento de la Ley de Contrataciones del Estado.	Se aplicará una penalidad del uno por ciento (1%) del monto total del contrato original.	Según informe especial del supervisor de la obra, donde especifique los trabajos subcontratados.
5	<p>i. Por valorizar trabajos sin ceñirse a las bases de pago de las especificaciones técnicas y/o valorizar trabajos no ejecutados que ocasionen pagos indebidos o no encuadrados en las disposiciones vigentes; sin perjuicio de las acciones legales que pudieran corresponder;</p> <p>ii. Por presentar y valorizar trabajos de obras adicionales dentro de la planilla de la obra principal contratada. Se precisa que los mayores metrados no se considera para la aplicación de esta penalidad;</p> <p>iii. Por no presentar el Informe Técnico de revisión del expediente técnico dentro del plazo de treinta (30) días calendario del inicio del plazo de ejecución de obra conforme a lo previsto por el artículo 177 del Reglamento de la Ley de Contrataciones del Estado;</p> <p>iv. Por no presentar al supervisor de la obra, el calendario de avance de obra valorizado actualizado a la fecha de inicio de obra y su correspondiente Programa de Ejecución de Obra (CPM), dentro del plazo de siete (7) días calendario del inicio del plazo de ejecución de obra;</p> <p>v. Por no presentar al supervisor de la obra, la programación CPM y su respectivo calendario de avance de obra valorizado actualizado, dentro del plazo de siete (7) días calendario contados a partir del día siguiente de la fecha de notificación al contratista de la aprobación de la ampliación de plazo, según lo establecido por el numeral 198.7 del artículo 198 del Reglamento de la Ley de Contrataciones del Estado;</p> <p>vi. Por atrasos y/o paralizaciones de los trabajos o actos programados, consecuencia del incumplimiento de sus obligaciones laborales con su personal de obra (pago de remuneraciones oportunas y/o liquidaciones).</p>	Se aplicará una penalidad de cinco por diez mil (5/10000) del monto total del contrato original, por cada oportunidad.	<p>Los ítems i. y ii. se acreditan con la revisión y/o evaluación de la correspondiente valorización.</p> <p>Los ítems iii., iv., v. y vi. se acreditan con un informe especial del supervisor de la obra y/o del Administrador de Contrato de Obra designado por la Entidad.</p>
6	En caso que el contratista incumpla con su obligación de implementar señalización diurna y nocturna que la obra requiera a fin de evitar accidentes y brindar la seguridad necesaria a los usuarios.	Se aplicará una penalidad de dos por diez mil (2/10000) del monto total del contrato original por cada oportunidad que se evidencie la falta.	Según informe especial del supervisor de la obra y/o del Administrador de Contrato de Obra designado por la Entidad.

7	En caso el contratista no contara con todos o alguno de los equipos acreditados para la ejecución de la obra y esto impidiera el inicio de una actividad prevista en el programa de ejecución de obra.	Se aplicará una penalidad de dos por mil (2/1000) del monto total del contrato original.	Según informe especial del supervisor de la obra.
8	En caso el contratista incumpla con su obligación de mantener vigentes las pólizas de seguros (CAR y SCTR) desde el inicio de la obra hasta la recepción de la misma.	Se aplicará una penalidad de cinco por diez mil (5/10000) del monto total del contrato original por cada oportunidad que se evidencie la falta.	Según informe especial del supervisor de la obra y/o del Administrador de Contrato de Obra designado por la Entidad.
9	Por no remitir oficialmente las pruebas ^[1] que garanticen el buen funcionamiento de los sistemas sanitarios, eléctricos, electromecánicos y de comunicaciones, que solicite expresamente el supervisor de la obra acorde con los alcances técnicos establecidos en las especificaciones técnicas de tales partidas y/o actividades.	0.50 UIT vigente en la oportunidad que se produce la infracción	Según informe especial del supervisor de la obra y/o del Administrador de Contrato de Obra designado por la Entidad.
10	En el caso de que la obra requiera de prestaciones adicionales y el contratista no presente el expediente técnico del adicional de obra según lo estipulado por el artículo 205 del Reglamento de la Ley de Contrataciones del Estado.	Se aplicará una penalidad de quince por diez mil (15/10000) del monto total del contrato original.	Según informe especial del supervisor de la obra
11	Por incumplimiento de las normas de Seguridad y Salud en el Trabajo y Seguridad durante la construcción ^[2] que originen ocurrencias de accidentes leves (incapacidad temporal).	Se aplicará una penalidad de cinco por diez mil (5/10000) del monto total del contrato original por cada oportunidad que se evidencie la falta.	Según informe especial del supervisor de la obra y/o del Administrador de Contrato de Obra designado por la Entidad.
12	Por incumplimiento de las normas de Seguridad y Salud en el Trabajo y Seguridad durante la construcción ^[2] que originen ocurrencias de accidentes graves (incapacidad permanente y/o mortal).	Se aplicará una penalidad de quince por diez mil (15/10000) del monto total del contrato original por cada oportunidad que se evidencie la falta.	Según informe especial del supervisor de la obra y/o del Administrador de Contrato de Obra designado por la Entidad.
13	En el caso se identifique que el personal de obra no cuente con la vacunación completa para COVID-19, establecido por el Ministerio de Salud, primera y segunda y tercera dosis de refuerzo.	1.00 UIT vigente por cada oportunidad que se evidencie la falta.	Según informe especial del supervisor de la obra y/o del Administrador de Contrato de Obra designado por la Entidad.
14	En caso la Entidad es sujeta de sanción administrativa por parte de la autoridad ambiental por incumplimiento en obra de las obligaciones señaladas en el instrumento de gestión ambiental	Se aplicará una penalidad equivalente al cien por ciento (100.00%) de la sanción impuesta, por cada oportunidad impuesta.	El supervisor de la obra deberá anotar en el cuaderno de obra, el incumplimiento del instrumento de gestión ambiental, debiendo cuantificar y aplicar la penalidad por el importe total de la sanción impuesta, debiendo descontar en la valorización de obra en el mes correspondiente.

- [1] El contratista acordará con el supervisor de la obra, durante el primer mes de ejecución de obra, mediante comunicación escrita, el calendario de las pruebas de las instalaciones de la infraestructura. La misma deberá ser actualizada a medida que se actualice el calendario de avance de obra.
- [2] Ley 29783 de Seguridad y Salud en el Trabajo y su Reglamento DS N° 005-2012-TR y la Norma G.050 Seguridad durante la construcción.

Procedimiento para aplicación de penalidad:

- En cada caso en particular, se determinará si cierto evento constituye un supuesto de caso fortuito o fuerza mayor a efectos de penalizar o no al contratista en cuanto al cambio de los profesionales.
- La aplicación de las penalidades será efectivizada por el supervisor de la obra en la oportunidad de trámite de la valorización del mes de ocurrida la falta o siguiente al hecho advertido o en la liquidación final, según corresponda; o si fuera necesario, se cobra del monto resultante de la ejecución de la garantía de fiel cumplimiento.
- La penalidad por mora y las otras penalidades pueden alcanzar cada una un monto máximo equivalente al diez por ciento (10%) del monto del contrato vigente, o de ser el caso, del ítem que debió ejecutarse. Estas penalidades se calculan de forma independiente a la penalidad por mora.
- Cuando se llegue a cubrir el monto máximo de la penalidad por mora o el monto máximo para otras penalidades, la Entidad puede resolver el contrato por incumplimiento. La resolución del contrato por penalidad es propia conforme a lo establecido en el numeral 164.1 del artículo 164 del Reglamento de la Ley de Contrataciones del Estado.

Importante

De haberse previsto otras penalidades a las previstas, incluir los supuestos de aplicación de penalidad, la forma de cálculo de la penalidad para cada supuesto y el procedimiento mediante el cual se verifica el supuesto a penalizar, conforme el artículo 163 del Reglamento de la Ley de Contrataciones del Estado.

Estas penalidades se deducen de las valorizaciones o en la liquidación final, según corresponda; o si fuera necesario, se cobra del monto resultante de la ejecución de la garantía de fiel cumplimiento.

La penalidad por mora y las otras penalidades pueden alcanzar cada una un monto máximo equivalente al diez por ciento (10%) del monto del contrato vigente, o de ser el caso, del ítem que debió ejecutarse.

Cuando se llegue a cubrir el monto máximo de la penalidad por mora o el monto máximo para otras penalidades, LA ENTIDAD puede resolver el contrato por incumplimiento.

CLÁUSULA DÉCIMA SEXTA: RESOLUCIÓN DEL CONTRATO

Cualquiera de las partes puede resolver el contrato, de conformidad con el numeral 32.3 del artículo 32 y artículo 36 de la Ley de Contrataciones del Estado, y el artículo 164 de su Reglamento. De darse el caso, LA ENTIDAD procederá de acuerdo a lo establecido en los artículos 165 y 207 del Reglamento de la Ley de Contrataciones del Estado.

CLÁUSULA DÉCIMA SÉTIMA: RESPONSABILIDAD DE LAS PARTES

Cuando se resuelva el contrato por causas imputables a algunas de las partes, se debe resarcir los daños y perjuicios ocasionados, a través de la indemnización correspondiente. Ello no obsta la aplicación de las sanciones administrativas, penales y pecuniarias a que dicho incumplimiento diere lugar, en el caso que éstas correspondan.

Lo señalado precedentemente no exime a ninguna de las partes del cumplimiento de las demás obligaciones previstas en el presente contrato.

CLÁUSULA DÉCIMA OCTAVA: ANTICORRUPCIÓN

EL CONTRATISTA declara y garantiza no haber, directa o indirectamente, o tratándose de una persona jurídica a través de sus socios, integrantes de los órganos de administración, apoderados, representantes legales, funcionarios, asesores o personas vinculadas a las que se refiere el artículo

7 del Reglamento de la Ley de Contrataciones del Estado, ofrecido, negociado o efectuado, cualquier pago o, en general, cualquier beneficio o incentivo ilegal en relación al contrato.

Asimismo, el CONTRATISTA se obliga a conducirse en todo momento, durante la ejecución del contrato, con honestidad, probidad, veracidad e integridad y de no cometer actos ilegales o de corrupción, directa o indirectamente o a través de sus socios, accionistas, participacionistas, integrantes de los órganos de administración, apoderados, representantes legales, funcionarios, asesores y personas vinculadas a las que se refiere el artículo 7 del Reglamento de la Ley de Contrataciones del Estado.

Además, EL CONTRATISTA se compromete a i) comunicar a las autoridades competentes, de manera directa y oportuna, cualquier acto o conducta ilícita o corrupta de la que tuviera conocimiento; y ii) adoptar medidas técnicas, organizativas y/o de personal apropiadas para evitar los referidos actos o prácticas.

Finalmente, EL CONTRATISTA se compromete a no colocar a los funcionarios públicos con los que deba interactuar, en situaciones reñidas con la ética. En tal sentido, reconoce y acepta la prohibición de ofrecerles a éstos cualquier tipo de obsequio, donación, beneficio y/o gratificación, ya sea de bienes o servicios, cualquiera sea la finalidad con la que se lo haga.

CLÁUSULA DÉCIMA NOVENA: MARCO LEGAL DEL CONTRATO

Sólo en lo no previsto en este contrato, en la Ley de Contrataciones del Estado y su Reglamento, en las directivas que emita el OSCE y demás normativa especial que resulte aplicable, serán de aplicación supletoria las disposiciones pertinentes del Código Civil vigente, cuando corresponda, y demás normas de derecho privado.

CLÁUSULA VIGÉSIMA: SOLUCIÓN DE CONTROVERSIAS⁴⁴

Las controversias que surjan entre las partes durante la ejecución del contrato se resuelven mediante conciliación o arbitraje, según el acuerdo de las partes.

Cualquiera de las partes tiene derecho a iniciar el arbitraje a fin de resolver dichas controversias dentro del plazo de caducidad previsto en la Ley de Contrataciones del Estado y su Reglamento.

Facultativamente, cualquiera de las partes tiene el derecho a solicitar una conciliación dentro del plazo de caducidad correspondiente, según lo señalado en el artículo 224 del Reglamento de la Ley de Contrataciones del Estado, sin perjuicio de recurrir al arbitraje, en caso no se llegue a un acuerdo entre ambas partes o se llegue a un acuerdo parcial. Las controversias sobre nulidad del contrato solo pueden ser sometidas a arbitraje.

El Laudo arbitral emitido es inapelable, definitivo y obligatorio para las partes desde el momento de su notificación, según lo previsto en el numeral 45.21 del artículo 45 de la Ley de Contrataciones del Estado.

CLÁUSULA VIGÉSIMA SEGUNDA: FACULTAD DE ELEVAR A ESCRITURA PÚBLICA

Cualquiera de las partes puede elevar el presente contrato a Escritura Pública corriendo con todos los gastos que demande esta formalidad.

CLÁUSULA VIGÉSIMA TERCERA: DOMICILIO PARA EFECTOS DE LA EJECUCIÓN CONTRACTUAL

Las partes declaran el siguiente domicilio para efecto de las notificaciones que se realicen durante la ejecución del presente contrato:

DOMICILIO DE LA ENTIDAD: [REDACTED]

DOMICILIO DEL CONTRATISTA: [CONSIGNAR EL DOMICILIO SEÑALADO POR EL POSTOR]

⁴⁴ De acuerdo con el numeral 225.3 del artículo 225 del Reglamento, las partes pueden recurrir al arbitraje ad hoc cuando las controversias deriven de procedimientos de selección cuyo valor referencial sea menor o igual a cinco millones con 00/100 soles (S/ 5 000 000,00).

GANADOR DE LA BUENA PRO AL PRESENTAR LOS REQUISITOS PARA EL PERFECCIONAMIENTO DEL CONTRATO]

La variación del domicilio aquí declarado de alguna de las partes debe ser comunicada a la otra parte, formalmente y por escrito, con una anticipación no menor de quince (15) días calendario.

De acuerdo con las bases integradas, la oferta y las disposiciones del presente contrato, las partes lo firman por duplicado en señal de conformidad en la ciudad de [...] al [CONSIGNAR FECHA].

"LA ENTIDAD"

"EL CONTRATISTA"

Importante

Este documento puede firmarse digitalmente si ambas partes cuentan con firma digital, según la Ley N° 27269, Ley de Firmas y Certificados Digitales⁴⁵.

⁴⁵ Para mayor información sobre la normativa de firmas y certificados digitales ingresar a: <https://www.indecopi.gob.pe/web/firmas-digitales/firmar-y-certificados-digitales>

**CAPÍTULO VI
CONSTANCIA DE PRESTACIÓN DE EJECUCIÓN DE OBRA**

De conformidad con el artículo 169 del Reglamento, se deja expresa constancia de la culminación de la prestación derivada del contrato mencionado en el numeral 3 del presente documento.

1 DATOS DEL DOCUMENTO	Número del documento			
	Fecha de emisión del documento			
2 DATOS DEL CONTRATISTA	Nombre, denominación o razón social			
	RUC			
	EN CASO EL CONTRATISTA SEA UN CONSORCIO, ADEMÁS SE DEBERÁ REGISTRAR LA SIGUIENTE INFORMACIÓN:			
	Nombre o razón social del integrante del consorcio	RUC	%	Descripción de las obligaciones
3 DATOS DEL CONTRATO	Número del contrato			
	Tipo y número del procedimiento de selección			
	Descripción del objeto del contrato			
	Fecha de suscripción del contrato			
	Monto del contrato			
4 DATOS DE LA OBRA	Denominación de la obra			
	Ubicación de la obra (Región, Provincia y Distrito)			
	Nombres y apellidos del Supervisor de la Obra			
	Plazo de ejecución de la obra	Plazo original	días calendario	
		Ampliación(es) de plazo	días calendario	
		Total plazo	días calendario	
		Fecha de culminación de la obra		
		Fecha de recepción de la obra		
	Monto de la obra	Fecha de liquidación de la obra		
		Número de adicionales de obra		
Monto total de los adicionales				
Número de deductivos				
Monto total de los deductivos				
	Monto total de la obra (sólo componente de obra)			
5 APLICACIÓN DE PENALIDADES	Monto de las penalidades por mora			

	Monto de otras penalidades				
	Monto total de las penalidades aplicadas				
6 SOLUCIÓN DE CONTROVERSIAS DEL CONTRATO	Junta de Resolución de Disputas	Si		No	
	Arbitraje	Si		No	
	N° de arbitrajes				
7 DATOS DE LA ENTIDAD	Nombre de la Entidad				
	RUC de la Entidad				
	Nombres y apellidos del funcionario que emite la constancia				
	Cargo que ocupa en la Entidad				
	Teléfono de contacto				
8					
NOMBRE, FIRMA Y SELLO DEL FUNCIONARIO COMPETENTE					

ANEXOS

ANEXO N° 1

DECLARACIÓN JURADA DE DATOS DEL POSTOR

Señores
COMITÉ DE SELECCIÓN
LICITACIÓN PÚBLICA N° 011-2024-GRU-GR-CS
Presente. -

El que se suscribe, [...], postor y/o Representante Legal de [CONSIGNAR EN CASO DE SER PERSONA JURÍDICA], identificado con [CONSIGNAR TIPO DE DOCUMENTO DE IDENTIDAD] N° [CONSIGNAR NÚMERO DE DOCUMENTO DE IDENTIDAD], con poder inscrito en la localidad de [CONSIGNAR EN CASO DE SER PERSONA JURÍDICA] en la Ficha N° [CONSIGNAR EN CASO DE SER PERSONA JURÍDICA] Asiento N° [CONSIGNAR EN CASO DE SER PERSONA JURÍDICA], **DECLARO BAJO JURAMENTO** que la siguiente información se sujeta a la verdad:

Nombre, Denominación o Razón Social :	
Domicilio Legal :	
RUC :	Teléfono(s) :
Correo electrónico :	

Autorización de notificación por correo electrónico:

Autorizo que se notifiquen al correo electrónico indicado las siguientes actuaciones:

1. Solicitud de reducción de la oferta económica.
2. Solicitud de subsanación de los requisitos para perfeccionar el contrato.
3. Solicitud para presentar los documentos para perfeccionar el contrato, según orden de prelación, de conformidad con lo previsto en el artículo 141 del Reglamento.
4. Respuesta a la solicitud de acceso al expediente de contratación.

Asimismo, me comprometo a remitir la confirmación de recepción, en el plazo máximo de dos (2) días hábiles de recibida la comunicación.

[CONSIGNAR CIUDAD Y FECHA]

.....
Firma, Nombres y Apellidos del postor o Representante legal, según corresponda

Importante

La notificación dirigida a la dirección de correo electrónico consignada se entenderá válidamente efectuada cuando la Entidad reciba acuse de recepción.

Importante

Cuando se trate de consorcios, la declaración jurada es la siguiente:

ANEXO N° 1

DECLARACIÓN JURADA DE DATOS DEL POSTOR

Señores
COMITÉ DE SELECCIÓN
LICITACIÓN PÚBLICA N° 011-2024-GRU-GR-CS
Presente.-

El que se suscribe, [...], representante común del consorcio [CONSIGNAR EL NOMBRE DEL CONSORCIO], identificado con [CONSIGNAR TIPO DE DOCUMENTO DE IDENTIDAD] N° [CONSIGNAR NÚMERO DE DOCUMENTO DE IDENTIDAD], **DECLARO BAJO JURAMENTO** que la siguiente información se sujeta a la verdad:

Datos del consorciado 1	
Nombre, Denominación o Razón Social :	
Domicilio Legal :	
RUC :	Teléfono(s) :
Correo electrónico :	

Datos del consorciado 2	
Nombre, Denominación o Razón Social :	
Domicilio Legal :	
RUC :	Teléfono(s) :
Correo electrónico :	

Datos del consorciado ...	
Nombre, Denominación o Razón Social :	
Domicilio Legal :	
RUC :	Teléfono(s) :
Correo electrónico :	

Autorización de notificación por correo electrónico:

Correo electrónico del consorcio:

Autorizo que se notifiquen al correo electrónico indicado las siguientes actuaciones:

1. Solicitud de reducción de la oferta económica.
2. Solicitud de subsanación de los requisitos para perfeccionar el contrato.
3. Solicitud para presentar los documentos para perfeccionar el contrato, según orden de prelación, de conformidad con lo previsto en el artículo 141 del Reglamento.
4. Respuesta a la solicitud de acceso al expediente de contratación.

Asimismo, me comprometo a remitir la confirmación de recepción, en el plazo máximo de dos (2) días hábiles de recibida la comunicación.

[CONSIGNAR CIUDAD Y FECHA]

.....
Firma, Nombres y Apellidos del representante común del consorcio

Importante

La notificación dirigida a la dirección de correo electrónico consignada se entenderá válidamente efectuada cuando la Entidad reciba acuse de recepción.

ANEXO N° 2

**DECLARACIÓN JURADA
(ART. 52 DEL REGLAMENTO DE LA LEY DE CONTRATACIONES DEL ESTADO)**

Señores
COMITÉ DE SELECCIÓN
LICITACIÓN PÚBLICA N° 011-2024-GRU-GR-CS
Presente.-

Mediante el presente el suscrito, postor y/o Representante Legal de [CONSIGNAR EN CASO DE SER PERSONA JURÍDICA], declaro bajo juramento:

- i. No haber incurrido y me obligo a no incurrir en actos de corrupción, así como a respetar el principio de integridad.
- ii. No tener impedimento para postular en el procedimiento de selección ni para contratar con el Estado, conforme al artículo 11 de la Ley de Contrataciones del Estado.
- iii. Conocer las sanciones contenidas en la Ley de Contrataciones del Estado y su Reglamento, así como las disposiciones aplicables de la Ley N° 27444, Ley del Procedimiento Administrativo General.
- iv. Participar en el presente proceso de contratación en forma independiente sin mediar consulta, comunicación, acuerdo, arreglo o convenio con ningún proveedor; y, conocer las disposiciones del Decreto Legislativo N° 1034, Decreto Legislativo que aprueba la Ley de Represión de Conductas Anticompetitivas.
- v. Conocer, aceptar y someterme a las bases, condiciones y reglas del procedimiento de selección.
- vi. Ser responsable de la veracidad de los documentos e información que presento en el presente procedimiento de selección.
- vii. Comprometerme a mantener la oferta presentada durante el procedimiento de selección y a perfeccionar el contrato, en caso de resultar favorecido con la buena pro.

[CONSIGNAR CIUDAD Y FECHA]

.....
**Firma, Nombres y Apellidos del postor o
Representante legal, según corresponda**

Importante

En el caso de consorcios, cada integrante debe presentar esta declaración jurada, salvo que sea presentada por el representante común del consorcio.

ANEXO N° 3

DECLARACIÓN JURADA DE CUMPLIMIENTO DEL EXPEDIENTE TÉCNICO

Señores
COMITÉ DE SELECCIÓN
LICITACIÓN PÚBLICA N° 011-2024-GRU-GR-CS
Presente.-

Es grato dirigirme a usted, para hacer de su conocimiento que luego de haber examinado las bases y demás documentos del procedimiento de la referencia y, conociendo todos los alcances y las condiciones detalladas en dichos documentos, el postor que suscribe ofrece la ejecución de la obra [CONSIGNAR EL OBJETO DE LA CONVOCATORIA], de conformidad con el respectivo Expediente Técnico y las demás condiciones que se indican en el numeral 3.1 del Capítulo III de la sección específica de las bases y los documentos del procedimiento.

[CONSIGNAR CIUDAD Y FECHA]

.....
**Firma, Nombres y Apellidos del postor o
Representante legal o común, según corresponda**

ANEXO N° 4

DECLARACIÓN JURADA DE PLAZO DE EJECUCIÓN DE LA OBRA

Señores
COMITÉ DE SELECCIÓN
LICITACIÓN PÚBLICA N° 011-2024-GRU-GR-CS
Presente.-

Mediante el presente, con pleno conocimiento de las condiciones que se exigen en las bases del procedimiento de la referencia, me comprometo a ejecutar la obra [CONSIGNAR LA DENOMINACIÓN DE LA CONVOCATORIA], su equipamiento, mobiliario y montaje hasta la puesta en servicio, en el plazo de [CONSIGNAR EL PLAZO OFERTADO, EL CUAL DEBE ESTAR EXPRESADO EN DÍAS CALENDARIO] días calendario

[CONSIGNAR CIUDAD Y FECHA]

.....
Firma, Nombres y Apellidos del postor o
Representante legal o común, según corresponda

ANEXO N° 5

PROMESA DE CONSORCIO
(Sólo para el caso en que un consorcio se presente como postor)

Señores
COMITÉ DE SELECCIÓN
LICITACIÓN PÚBLICA N° 011-2024-GRU-GR-CS
Presente.-

Los suscritos declaramos expresamente que hemos convenido en forma irrevocable, durante el lapso que dure el procedimiento de selección, para presentar una oferta conjunta a la LICITACIÓN PÚBLICA N° 011-2024-GRU-GR-CS.

Asimismo, en caso de obtener la buena pro, nos comprometemos a formalizar el contrato de consorcio, de conformidad con lo establecido por el artículo 140 del Reglamento de la Ley de Contrataciones del Estado, bajo las siguientes condiciones:

a) Integrantes del consorcio

1. [NOMBRE, DENOMINACIÓN O RAZÓN SOCIAL DEL CONSORCIADO 1].
2. [NOMBRE, DENOMINACIÓN O RAZÓN SOCIAL DEL CONSORCIADO 2].

b) Designamos a [CONSIGNAR NOMBRES Y APELLIDOS DEL REPRESENTANTE COMÚN], identificado con [CONSIGNAR TIPO DE DOCUMENTO DE IDENTIDAD] N° [CONSIGNAR NÚMERO DE DOCUMENTO DE IDENTIDAD], como representante común del consorcio para efectos de participar en todos los actos referidos al procedimiento de selección, suscripción y ejecución del contrato correspondiente con [CONSIGNAR NOMBRE DE LA ENTIDAD].

Asimismo, declaramos que el representante común del consorcio no se encuentra impedido, inhabilitado ni suspendido para contratar con el Estado.

c) Fijamos nuestro domicilio legal común en [.....].

d) Las obligaciones que corresponden a cada uno de los integrantes del consorcio son las siguientes:

1. OBLIGACIONES DE [NOMBRE, DENOMINACIÓN O RAZÓN SOCIAL DEL CONSORCIADO 1] [%]⁴⁶

[DESCRIBIR LAS OBLIGACIONES DEL CONSORCIADO 1]

2. OBLIGACIONES DE [NOMBRE, DENOMINACIÓN O RAZÓN SOCIAL DEL CONSORCIADO 2] [%]⁴⁷

[DESCRIBIR LAS OBLIGACIONES DEL CONSORCIADO 2]

TOTAL OBLIGACIONES 100%⁴⁸

[CONSIGNAR CIUDAD Y FECHA]

⁴⁶ Consignar únicamente el porcentaje total de las obligaciones, el cual debe ser expresado en número entero, sin decimales.

⁴⁷ Consignar únicamente el porcentaje total de las obligaciones, el cual debe ser expresado en número entero, sin decimales.

⁴⁸ Este porcentaje corresponde a la sumatoria de los porcentajes de las obligaciones de cada uno de los integrantes del consorcio.

.....
Consortiado 1
Nombres, apellidos y firma del Consortiado 1
o de su Representante Legal
Tipo y N° de Documento de Identidad

.....
Consortiado 2
Nombres, apellidos y firma del Consortiado 2
o de su Representante Legal
Tipo y N° de Documento de Identidad

Importante

De conformidad con el artículo 52 del Reglamento, las firmas de los integrantes del consorcio deben ser legalizadas.

ANEXO N° 6

PRECIO DE LA OFERTA

Señores
COMITÉ DE SELECCIÓN
LICITACIÓN PÚBLICA N° 011-2024-GRU-GR-CS
Presente.-

Es grato dirigirme a usted, para hacer de su conocimiento que, de acuerdo con las bases, mi oferta es la siguiente:

CONCEPTO	PRECIO TOTAL
TOTAL	

El precio de la oferta [CONSIGNAR LA MONEDA DE LA CONVOCATORIA] incluye todos los tributos, seguros, transporte, inspecciones, pruebas y, de ser el caso, los costos laborales conforme a la legislación vigente, así como cualquier otro concepto que pueda tener incidencia sobre el costo de la obra a ejecutar; excepto la de aquellos postores que gocen de alguna exoneración legal, no incluirán en el precio de su oferta los tributos respectivos.

[CONSIGNAR CIUDAD Y FECHA]

.....
Firma, Nombres y Apellidos del postor o
Representante legal o común, según corresponda

Importante

- El postor debe adjuntar el desagregado de partidas que sustenta su oferta, tal como se muestra de manera referencial en el siguiente ejemplo:

N° ITEM	PARTIDA	UNIDAD	METRADO	PU	SUB TOTAL
1	Total costo directo (A)				
2	Gastos generales				
2.1	Gastos fijos				
2.2	Gastos variables				
	Total gastos generales (B)				
3	Utilidad (C)				
	SUBTOTAL (A+B+C)				
4	IGV ⁴⁹				
5	Monto total de la oferta				

- En caso que el postor reduzca su oferta, según lo previsto en el artículo 68 del Reglamento, debe

⁴⁹ Para el cálculo del IGV, aplica el redondeo previsto en la Resolución de Superintendencia SUNAT N° 025-2000/SUNAT o norma que la reemplace. En ese sentido, el porcentaje se calcula considerando dos (2) decimales. Para efectos del redondeo i) Si el primer decimal siguiente es inferior a cinco (5), el valor permanecerá igual, suprimiéndose los decimales posteriores y ii) Si el primer decimal siguiente es igual o superior a cinco (5), el valor será incrementado en un centésimo.

presentar nuevamente este Anexo.

- El postor que goce de alguna exoneración legal, debe indicar que su oferta no incluye el tributo materia de la exoneración, debiendo incluir el siguiente texto:
"Mi oferta no incluye [CONSIGNAR EL TRIBUTO MATERIA DE LA EXONERACIÓN]".
- De ser el caso, el análisis de precios unitarios y el detalle de los gastos generales fijos y variables no se presentan en la oferta, sino para el perfeccionamiento del contrato.

"La oferta de los postores que presenten la Declaración Jurada de cumplimiento de condiciones para la aplicación de la exoneración del IGV (Anexo N° 7), debe encontrarse dentro de los límites del valor referencial sin IGV".

ANEXO N° 7

DECLARACIÓN JURADA DE CUMPLIMIENTO DE CONDICIONES PARA LA APLICACIÓN DE LA EXONERACIÓN DEL IGV

Señores
COMITÉ DE SELECCIÓN
LICITACIÓN PÚBLICA N° 011-2024-GRU-GR-CS
Presente.-

Mediante el presente el suscrito, postor y/o Representante Legal de [CONSIGNAR EN CASO DE SER PERSONA JURÍDICA], declaro bajo juramento que gozo del beneficio de la exoneración del IGV previsto en la Ley N° 27037, Ley de Promoción de la Inversión en la Amazonía, dado que cumplo con las condiciones siguientes:

- 1.- Que el domicilio fiscal de la empresa⁵⁰ se encuentra ubicada en la Amazonía y coincide con el lugar establecido como sede central (donde tiene su administración y lleva su contabilidad);
- 2.- Que la empresa se encuentra inscrita en las Oficinas Registrales de la Amazonía (exigible en caso de personas jurídicas);
- 3.- Que, al menos el setenta por ciento (70%) de los activos fijos de la empresa se encuentran en la Amazonía; y
- 4.- Que la empresa no ejecuta obras fuera de la Amazonía.

[CONSIGNAR CIUDAD Y FECHA]

.....
Firma, Nombres y Apellidos del postor o Representante legal, según corresponda

Importante

Cuando se trate de consorcios, esta declaración jurada será presentada por cada uno de los integrantes del consorcio, salvo que se trate de consorcios con contabilidad independiente, en cuyo caso debe ser suscrita por el representante común, debiendo indicar su condición de consorcio con contabilidad independiente y el número de RUC del consorcio.

⁵⁰ En el artículo 1 del "Reglamento de las Disposiciones Tributarias contenidas en la Ley de Promoción de la Inversión en la Amazonía" se define como "empresa" a las "Personas naturales, sociedades conyugales, sucesiones indivisas y personas consideradas jurídicas por la Ley del Impuesto a la Renta, generadoras de rentas de tercera categoría, ubicadas en la Amazonía. Las sociedades conyugales son aquellas que ejerzan la opción prevista en el Artículo 16 de la Ley del Impuesto a la Renta."

ANEXO N° 9

DECLARACIÓN JURADA
(NUMERAL 49.4 DEL ARTÍCULO 49 DEL REGLAMENTO)

Señores
COMITÉ DE SELECCIÓN
LICITACIÓN PÚBLICA N° 011-2024-GRU-GR-CS
Presente.-

Mediante el presente el suscrito, postor y/o Representante Legal de [CONSIGNAR EN CASO DE SER PERSONA JURÍDICA], declaro que la experiencia que acredito de la empresa [CONSIGNAR LA DENOMINACIÓN DE LA PERSONA JURÍDICA] como consecuencia de una reorganización societaria, no se encuentra en el supuesto establecido en el numeral 49.4 del artículo 49 del Reglamento.

[CONSIGNAR CIUDAD Y FECHA]

Firma, Nombres y Apellidos del postor o
Representante legal, según corresponda

Importante

A efectos de cautelar la veracidad de esta declaración, el postor puede verificar la información de la Relación de Proveedores Sancionados por el Tribunal de Contrataciones del Estado con Sanción Vigente en <http://portal.osce.gob.pe/mp/content/relación-de-proveedores-sancionados>.

También le asiste dicha facultad al órgano encargado de las contrataciones o al órgano de la Entidad al que se le haya asignado la función de verificación de la oferta presentada por el postor ganador de la buena pro.

ANEXO N° 10

EXPERIENCIA DEL POSTOR EN LA ESPECIALIDAD

Señores
COMITÉ DE SELECCIÓN
LICITACIÓN PÚBLICA N° 011-2024-GRU-GR-CS
Presente.-

Mediante el presente, el suscrito detalla lo siguiente como EXPERIENCIA EN OBRAS SIMILARES:

N°	CLIENTE	OBJETO DEL CONTRATO	N° CONTRATO	FECHA DEL CONTRATO ¹¹	FECHA DE RECEPCIÓN DE LA OBRA	EXPERIENCIA PROVENIENTE ¹² DE:	MONEDA	IMPORTE ¹³	TIPO DE CAMBIO VENTA ¹⁴	MONTO FACTURADO ACUMULADO ¹⁵
1										
2										
3										
4										
5										
6										

¹¹ Se refiere a la fecha de suscripción del contrato.

¹² Si el titular de la experiencia no es el postor, consignar si dicha experiencia corresponde a la matriz en caso que el postor sea sucursal, o fue transmitida por reorganización societaria, debiendo acompañar la documentación sustentatoria correspondiente. Al respecto, según la Opinión N° 216-2017/DTN "Considerando que la sociedad matriz y la sucursal constituyen la misma persona jurídica, la sucursal puede acreditar como suya la experiencia de su matriz". Del mismo modo, según lo previsto en la Opinión N° 010-2013/DTN, "... en una operación de reorganización societaria que comprende tanto una fusión como una escisión, la sociedad resultante podrá acreditar como suya la experiencia de la sociedad incorporada o absorbida, que se extingue producto de la fusión; asimismo, si en virtud de la escisión se transfiere un bloque patrimonial consistente en una línea de negocio completa, la sociedad resultante podrá acreditar como suya la experiencia de la sociedad escindida, correspondiente a la línea de negocio transmitida. De esta manera, la sociedad resultante podrá emplear la experiencia transmitida, como consecuencia de la reorganización societaria antes descrita, en los futuros procesos de selección en los que participe".

¹³ Se refiere al monto del contrato ejecutado incluido adicionales y reducciones, de ser el caso.

¹⁴ El tipo de cambio venta debe corresponder al publicado por la SBS correspondiente a la fecha de suscripción del contrato.

¹⁵ Consignar en la moneda establecida para el valor referencial.

N°	CLIENTE	OBJETO DEL CONTRATO	N° CONTRATO	FECHA DEL CONTRATO ⁵¹	FECHA DE RECEPCIÓN DE LA OBRA	EXPERIENCIA PROVENIENTE N° DE:	MONEDA	IMPORTE ⁵²	TIPO DE CAMBIO VENTA ⁵³	MONTO FACTURADO ACUMULADO ⁵⁴
7										
8										
9										
10										
TOTAL										

[CONSIGNAR CIUDAD Y FECHA]

.....
Firma, Nombres y Apellidos del postor o
Representante legal o común, según corresponda

53

ANEXO N° 12

**AUTORIZACIÓN DE NOTIFICACIÓN DE LA DECISIÓN DE LA ENTIDAD SOBRE LA
SOLICITUD DE AMPLIACIÓN DE PLAZO MEDIANTE MEDIOS ELECTRÓNICOS DE
COMUNICACIÓN**

(DOCUMENTO A PRESENTAR EN EL PERFECCIONAMIENTO DEL CONTRATO)

Señores
COMITÉ DE SELECCIÓN
LICITACIÓN PÚBLICA N° 011-2024-GRU-GR-CS
Presente.-

El que se suscribe, [.....], postor adjudicado y/o Representante Legal de [CONSIGNAR EN CASO DE SER PERSONA JURÍDICA], identificado con [CONSIGNAR TIPO DE DOCUMENTO DE IDENTIDAD] N° [CONSIGNAR NÚMERO DE DOCUMENTO DE IDENTIDAD], autorizo que durante la ejecución del contrato se me notifique al correo electrónico [INDICAR EL CORREO ELECTRÓNICO] lo siguiente:

✓ Notificación de la decisión de la Entidad respecto a la solicitud de ampliación de plazo.

[CONSIGNAR CIUDAD Y FECHA]

.....
Firma, Nombres y Apellidos del postor o
Representante legal o común, según
corresponda

Importante

La notificación de la decisión de la Entidad respecto a la solicitud de ampliación de plazo se efectúa por medios electrónicos de comunicación, siempre que se cuente con la autorización correspondiente y sea posible obtener un acuse de recibo a través del mecanismo utilizado.

54

REQUERIMIENTO DE CONTRATACIÓN DE EJECUCIÓN DE OBRA

3.1 EXPEDIENTE TÉCNICO E INFORMACIÓN COMPLEMENTARIA DEL EXPEDIENTE TÉCNICO

3.1.1 Consideraciones generales

3.1.1.1 Nombre del proyecto

"MEJORAMIENTO Y AMPLIACION DE LOS SERVICIOS DE ADMINISTRACIÓN DE JUSTICIA PARA EL FUNCIONAMIENTO DE LOS ÓRGANOS JURISDICCIONALES DEL CÓDIGO PROCESAL PENAL DE LA CORTE SUPERIOR DE JUSTICIA DE UCAYALI, DISTRITO DE CALLERIA - PROVINCIA DE CORONEL PORTILLO - DEPARTAMENTO DE UCAYALI" - CUI N° 2411645.

3.1.1.2 Ubicación

El proyecto se encuentra ubicado en:

Región : Ucayali
Departamento : Ucayali
Provincia : Coronel Portillo
Distrito : Callería

3.1.1.3 Datos Generales

Nombre de la obra	EJECUCIÓN DE LA OBRA: "MEJORAMIENTO Y AMPLIACION DE LOS SERVICIOS DE ADMINISTRACIÓN DE JUSTICIA PARA EL FUNCIONAMIENTO DE LOS ÓRGANOS JURISDICCIONALES DEL CÓDIGO PROCESAL PENAL DE LA CORTE SUPERIOR DE JUSTICIA DE UCAYALI, DISTRITO DE CALLERIA - PROVINCIA DE CORONEL PORTILLO - DEPARTAMENTO DE UCAYALI" - CUI N° 2411645.
Ubicación	El lugar de ejecución de la obra es el siguiente: Distrito : Callería Provincia : coronel Portillo Región : Ucayali
Nombre del PIP o inversión	"MEJORAMIENTO Y AMPLIACION DE LOS SERVICIOS DE ADMINISTRACIÓN DE JUSTICIA PARA EL FUNCIONAMIENTO DE LOS ÓRGANOS JURISDICCIONALES DEL CÓDIGO PROCESAL PENAL DE LA CORTE SUPERIOR DE JUSTICIA DE UCAYALI, DISTRITO DE CALLERIA - PROVINCIA DE CORONEL PORTILLO - DEPARTAMENTO DE UCAYALI" - CUI N° 2411645.
Código del PIP, de ser el caso	CUI N.° 2411645
Nivel de los estudios de preinversión	Perfil
Fecha de declaración de viabilidad	04/12/2018
Expediente Técnico aprobado mediante	Resolución Gerencial General Regional N°476-2024-GRU-GRI
Fecha de aprobación	14 de octubre de 2024

3.1.1.4 Ubicación del Proyecto

El presente proyecto está ubicado en la ciudad de Pucallpa, distrito de Callería, provincia de Coronel Portillo, departamento y región de Ucayali.

Ytulo Giovanni Buión Alvarado
INGENIERO CIVIL
CIP. N° 125091



Ubicación y/o Localización:

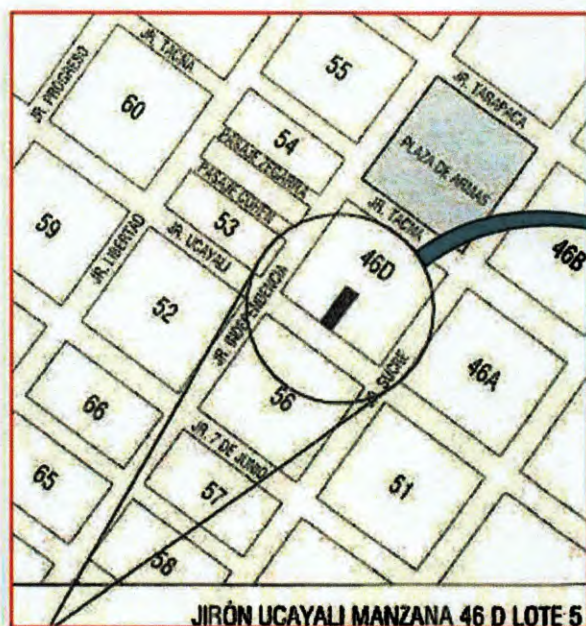

JIRÓN UCA YALI MANZANA 46 D LOTE 5

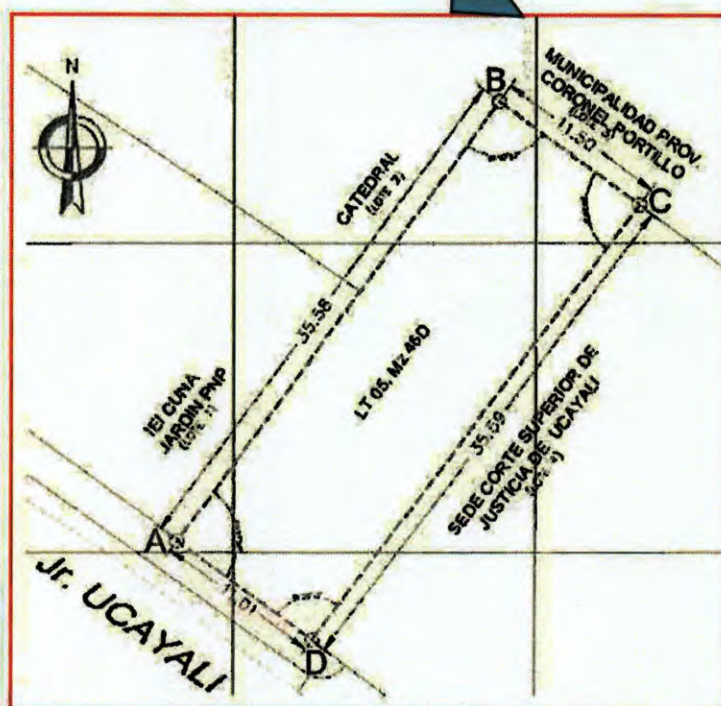

3.1.1.5 Finalidad Pública

La ejecución física del presente proyecto tiene por finalidad pública de dotar al Poder Judicial, de infraestructura adecuada y eficiente para el desarrollo de las actividades de administración de justicia de sus órganos desconcentrados, permitiendo con ello las mejoras de las condiciones de uso del espacio y lograr que la infraestructura esté estandarizada acorde a las exigencias de los lineamientos del servicio de justicia en sus diferentes especialidades a nivel nacional.

Ytalo Giovanni Bualón Alvarado
INGENIERO CIVIL
CIP. N° 125091



3.1.1.6 Objetivo de la contratación

El presente proceso tiene por objeto la selección de un contratista que se encargue de la ejecución de la obra "Mejoramiento y ampliación de los servicios de administración de justicia para el funcionamiento de los órganos jurisdiccionales del código procesal penal de la Corte Superior de Justicia de Ucayali, distrito de Callería - provincia de Coronel Portillo - departamento de Ucayali" - CUI n.° 2411645.

En las presentes especificaciones se señalan y establecen las condiciones mínimas para los cuales el Contratista ejecutará la obra con el fin de cumplir con las metas previstas en el proyecto.

3.1.1.7 Sistema de Contratación

La presente obra será ejecutada mediante el sistema de contratación **Suma Alzada**.

3.1.1.8 Modalidad de Contratación

La modalidad de ejecución de la obra será **Llave en Mano (Construcción, equipamiento y montaje hasta puesta en servicio)**.

3.1.1.9 Valor Referencial de la Obra

La ejecución física de la obra ha sido presupuestada en **S/ 16,327,650.11 [dieciséis millones trescientos veintisiete mil seiscientos cincuenta con 11/100 soles], incluidos los impuestos de Ley y cualquier otro concepto que incida en el costo total de la ejecución** de la obra. El valor referencial ha sido calculado al **mes de setiembre de 2024**.

01	ESTRUCTURA		3,481,193.32
02	ARQUITECTURA		2,088,840.28
03	INSTALACIONES SANITARIAS		671,621.31
03	INSTALACIONES ELEC, MECANICAS Y COMUNICACIONES		4,154,676.53
COSTO DIRECTO:		S/	10,396,331.42
GASTOS GENERALES		15.9962252688426%	1,663,020.59
UTILIDAD		10.00%	1,038,633.14
SUB TOTAL (S/)			13,098,985.15
IMPUESTOS (IGV)		18.00%	2,357,817.33
PRESUPUESTO DE OBRA		S/	15,456,802.48
EQUIPAMIENTO Y MOBILIARIO		8.38%	870,847.63
VALOR REFERENCIAL (S/)		S/	16,327,650.11



3.1.1.8 Condiciones Generales para la Ejecución de la Obra

A. Tipo de procedimiento. - Licitación Pública

B. Plazo de ejecución. - El plazo de ejecución de la obra de conformidad con lo establecido en el expediente técnico es de **cuatrocientos veinte [420] días calendario**.

C. Entrega de terreno para ejecución de la obra e inicio de obra. - De conformidad con el numeral 176.1 del artículo 176 del Reglamento¹ se establece que "El inicio del plazo de ejecución de obra comienza a regir desde el día siguiente de que se cumplan las siguientes condiciones:

¹ Reglamento de la Ley de Contrataciones del Estado, aprobado mediante Decreto Supremo n.° 344-2018-EF y modificatorias.

- 
- 
- a) Que La Entidad notifique al contratista quien es el Inspector o el supervisor, según corresponda;
- b) Que La Entidad haya hecho entrega total o parcial del terreno o lugar donde se ejecuta la obra, según corresponda;
- c) Que La Entidad provea el calendario de entrega de los materiales e insumos que, de acuerdo con las Bases, hubiera asumido como obligación;
- d) Que La Entidad haya hecho entrega del Expediente Técnico de Obra completo, en caso este haya sido modificado con ocasión de la absolución de consultas y observaciones;
- e) Que La Entidad haya otorgado al contratista el adelanto directo, en las condiciones y oportunidad establecidas en el artículo 181 del Reglamento
- En atención al numeral 176.7 del acotado artículo, las condiciones a que se refieren los numerales precedentes, deben ser cumplidas dentro de los quince (15) días contados a partir del día siguiente de la suscripción del contrato. En caso no se haya solicitado la entrega del adelanto directo, el plazo se inicia con el cumplimiento de las demás condiciones.

D. Expediente técnico.- Es el conjunto de documentos que comprende memoria descriptiva, especificaciones técnicas, planos de ejecución de obra, metrados, presupuesto de obra, fecha de determinación del presupuesto de obra, Valor Referencial, análisis de precios, calendario de avance de obra valorizado, fórmulas polinómicas y, si el caso lo requiere, estado de suelos, estudio geológico, de impacto ambiental u otros complementarios Las prescripciones, condiciones, precisiones, y todo aquello establecido en el expediente técnico aprobado por La Entidades de obligatorio cumplimiento para el participante, postor y/o contratista ante la entidad.

E. Cronograma de ejecución. - Antes del inicio de obra, el Contratista entregará al Inspector o Supervisor, según corresponda, un diagrama de barras (GANTT) de todas las actividades que desarrollará y el personal que intervendrá con indicación del tiempo de su participación. Los diagramas serán los más detallados posibles, tendrán estrecha relación con las partidas del presupuesto y el cronograma valorizado aprobado a el Contratista.

F. Residente de obra. - Durante la ejecución de la obra se cuenta, de modo permanente y directo, con un profesional colegiado, habilitado y especializado designado por el Contratista, previa conformidad de la Entidad, como Residente de la obra, el cual puede ser ingeniero o arquitecto, según corresponda a la naturaleza de los trabajos, con no menos de dos (2) años de experiencia en la especialidad, en función de la naturaleza, envergadura y complejidad de la obra.

G. Inspector o Supervisor de obra. - Profesional designado por la Entidad para velar directa y permanentemente por la correcta ejecución técnica, económica y administrativa de la obra y del cumplimiento del contrato. Debe cumplir, como mínimo, con la misma experiencia y calificaciones profesionales establecidas para el residente de obra.

En caso que el supervisor sea una persona jurídica, esta debe designar a una persona natural como supervisor permanente en la obra

De conformidad con el artículo 186 del Reglamento, la Entidad controla los trabajos efectuados por el contratista a través del Inspector o Supervisor, según corresponda, quien es el responsable de velar directa y permanentemente por la correcta ejecución técnica, económica y administrativa de la obra y del cumplimiento del contrato, además de la debida y oportuna administración de riesgos durante todo el plazo de la obra, debiendo absolver las consultas que formule el Contratista.

El Inspector o Supervisor, según corresponda, está facultado para ordenar el retiro de cualquier subcontratista o trabajador por incapacidad o incorrecciones que, a su juicio, perjudiquen la buena marcha de la obra; para rechazar y ordenar el retiro de materiales o equipos por mala calidad o por el incumplimiento de las



Ytalo Giovanni Bustos Alvarado
INGENIERO CIVIL
CIP. Nº 125091



especificaciones técnicas y para disponer cualquier medida generada por una emergencia. No obstante, lo señalado en el párrafo precedente, su actuación debe ajustarse al contrato, no teniendo autoridad para modificarlo.

El Contratista debe brindar al Inspector o Supervisor, según corresponda, las facilidades necesarias para el cumplimiento de su función, las cuales están estrictamente relacionadas con esta.

El Contratista estará obligado a mantener informado al Inspector o Supervisor, según corresponda, con la debida y necesaria anticipación, acerca de su inmediato programa de trabajo y de cada una de sus operaciones, en los términos y plazos prescritos en los documentos contractuales.

El Inspector o Supervisor, según corresponda, y el personal autorizado por la Entidad, tendrán acceso a la obra, en todo tiempo, cualquiera sea el estado en que se encuentre, y el Contratista deberá prestarle toda clase de facilidades para el acceso a la obra y su inspección.

A este fin, el Contratista deberá:

- a) Permitir el servicio de sus empleados y el uso de su equipo y material necesario para la inspección y vigilancia de la obra.
- b) Proveer y mantener en perfectas condiciones todas las marcas, señales y referencias necesarias para la ejecución e inspección de la obra.
- c) Prestar en general, todas las facilidades y los elementos adecuados de que dispone, a fin de que la supervisión se efectúe en la forma más satisfactoria, oportuna y eficaz.
- d) El Contratista antes de la iniciación de la obra, deberá obligatoriamente indicar a la Entidad el horario de trabajo dentro del cual deberán realizarse los trabajos, a fin de que pueda disponer un adecuado control de los mismos.
- e) Los trabajos realizados fuera del horario establecido y que no hayan tenido sido autorizados por el Inspector o supervisor, según corresponda, no serán reconocidos para efecto de pago

H. Cuaderno de obra físico y anotación de ocurrencias: Para el presente contrato se hará uso del Cuaderno de Obra Digital en atención a los alcances de la Directiva N° 009-2020-OSCE/CD - Lineamientos para el uso del cuaderno de obra digital.

El cuaderno de obra digital solo será utilizado para la ejecución de la prestación principal.

El Inspector de obra, Supervisor de obra y Residente de obra están obligados a registrar en el cuaderno de obra digital, toda la información vinculante al proceso técnico - administrativo de la obra según lo previsto en la Ley, el Reglamento, así como lo dispuesto en la presente Directiva.

El registro de la información en el cuaderno de obra digital debe ser efectuado únicamente por perfiles de usuarios autorizados (Inspector de obra, Supervisor de obra y Residente de obra) de conformidad con la Ley, el Reglamento y la presente Directiva, así como en los términos y condiciones de uso y los documentos de orientación sobre las funcionalidades de esta herramienta informática que establezca el OSCE. La aceptación de los términos y condiciones de uso del cuaderno de obra digital es obligatoria para el acceso e interacción con éste y supone su estricto cumplimiento.

Las solicitudes que se requieran como consecuencia de las ocurrencias anotadas en el cuaderno de obra digital, se sujetarán a lo prescrito por el artículo 193 del Reglamento.

I. Consultas: Las consultas en cuaderno de obra son el mecanismo a través del cual el Residente de obra comunica al Inspector o Supervisor, según corresponda, las observaciones discrepancias, deficiencias, omisiones, aclaraciones que tiene respecto a determinada información del expediente técnico. El Residente de obra debe formular las consultas con toda claridad cuál es el tema a discernir. En tanto

que el Inspector o Supervisor, según corresponda, debe absolver las consultas en la forma, plazos de respuesta, alcances y atribuciones, de acuerdo lo dispuesto en el artículo 193 del Reglamento.

J. Adelantos

J.1 Adelanto directo. - La Entidad otorgará un (1) adelanto directo por el 10% del monto del contrato original.

El Contratista debe solicitar formalmente el adelanto directo dentro de los ocho (8) días siguientes a la suscripción del contrato, adjuntando a su solicitud la garantía por adelantos² mediante carta fianza o póliza de caución y el comprobante de pago correspondiente. La Entidad debe entregar el monto solicitado dentro de los siete (7) días contados a partir del día siguiente de recibida la solicitud del Contratista.

Vencido el plazo para solicitar el adelanto no procederá la solicitud.

En caso de acordarse diferir la fecha de inicio del plazo de ejecución de obra, el trámite del adelanto se suspende en atención a lo previsto por el numeral 176.10 del artículo 176 del Reglamento.

La amortización por el adelanto directo se efectuará según lo dispuesto por el artículo 183 del Reglamento.

J.2 Adelanto para materiales e insumos. - La Entidad otorgará adelantos para materiales e insumos por el 20% del monto del contrato original, conforme al calendario de adquisición de materiales e insumos presentado por el Contratista.

La entrega de los adelantos se realizará en un plazo de ocho (8) días calendario previos a la fecha prevista en el calendario de adquisición de materiales e insumos para cada adquisición, con la finalidad que el Contratista pueda disponer de los materiales e insumos en la oportunidad prevista en el calendario de avance de obra valorizado. Para tal efecto, el Contratista debe solicitar la entrega del adelanto en un plazo de siete (7) días calendario anteriores al inicio del plazo antes mencionado, adjuntando a su solicitud la garantía por adelantos³ mediante carta fianza o póliza de caución y el comprobante de pago respectivo.

La primera solicitud del Contratista debe realizarse una vez iniciado el plazo de ejecución de la obra. No procede el otorgamiento del adelanto para materiales e insumos en los casos en que las solicitudes correspondientes sean realizadas con posterioridad a las fechas señaladas en el calendario de adquisición de materiales o insumos.

El valor de los materiales e insumos pagados deberá estar de acuerdo con el metrado de la obra en concordancia con el calendario de adquisición de materiales e insumos presentado por el Contratista y en conjunto no deberán superar el veinte por ciento (20%) del monto del contrato, según lo dispuesto por el artículo 180 del Reglamento.

La amortización de los adelantos de materiales o insumos se efectuará según lo dispuesto en el artículo 183 del Reglamento.

² De conformidad con el artículo 153 del Reglamento, esta garantía debe ser emitida por idéntico monto y un plazo mínimo de vigencia de tres (3) meses, renovable por un plazo idéntico hasta la amortización total del adelanto otorgado. Cuando el plazo de ejecución contractual sea menor a tres (3) meses, las garantías pueden ser emitidas con una vigencia menor, siempre que cubra la fecha prevista para la amortización total del adelanto otorgado.

³ De conformidad con el artículo 153 del Reglamento, esta garantía debe ser emitida por idéntico monto y un plazo mínimo de vigencia de tres (3) meses, renovable por un plazo idéntico hasta la amortización total del adelanto otorgado. Cuando el plazo de ejecución contractual sea menor a tres (3) meses, las garantías pueden ser emitidas con una vigencia menor, siempre que cubra la fecha prevista para la amortización total del adelanto otorgado.

K. Valorizaciones. - La valorización será de periodo mensual.

Las valorizaciones son la cuantificación económica de un avance físico en la ejecución de la obra, realizada en un período determinado, tienen el carácter de pagos a cuenta y son elaboradas el último día de cada período previsto en la sección específica de las bases, por el Inspector o Supervisor, según corresponda y el Contratista. Si el inspector o supervisor no se presenta para la valorización conjunta con el Contratista, este la efectúa.

En caso de retraso en el pago de las valorizaciones, por razones imputables a la Entidad, el Contratista tiene derecho al reconocimiento de los intereses legales efectivos (a partir del vencimiento del plazo establecido para el pago de estas valorizaciones), de conformidad con el artículo 39 de la Ley y los artículos 1244, 1245 y 1246 del Código Civil.

En caso se haya suscrito contrato con un consorcio, el pago de las valorizaciones se realizará a quien se indique en el contrato de consorcio.

L. Formulas Polinómicas: La fórmula polinómica será aquella que se encuentra aprobada en el expediente técnico.

M. Reajustes.- En el caso de contratos de obra pactados en moneda nacional, las valorizaciones que se efectúen a precios originales del contrato y sus ampliaciones son ajustadas multiplicándolas por el respectivo coeficiente de reajuste "K" que se obtenga de aplicar la fórmula o fórmulas polinómicas previstas en el expediente técnico de obra que es parte de las bases, los Índices Unificados de Precios de la Construcción que publica el Instituto Nacional de Estadística e Informática - INEI, correspondiente al mes en que debe ser pagada la valorización. Una vez publicados los índices correspondientes al mes en que debió efectuarse el pago, se realizan las regularizaciones necesarias.

Dado que los Índices Unificados de Precios de la Construcción son publicados con un mes de atraso, los reajustes se calculan en base al coeficiente de reajuste "K" conocido al momento de la valorización. Cuando se conozcan los Índices Unificados de Precios que se deben aplicar, se calcula el monto definitivo de los reajustes que le corresponden y se pagan con la valorización más cercana posterior o en la liquidación final sin reconocimiento de intereses.

O. Programa de Trabajo: Dentro del día siguiente al inicio contractual de la obra, el Contratista deberá presentar para consideración del Inspector o Supervisor, según corresponda, el calendario de obra valorizado contratado, adecuado a la fecha de inicio del plazo contractual.

Dentro de los siete (7) días calendario siguientes al inicio contractual de la obra, el Contratista deberá presentar para consideración del Inspector o Supervisor, según corresponda, un calendario detallado de adquisición de equipos y materiales ajustado a las fechas calendario de iniciación y terminación contractual de la obra, en el que se muestre el orden en que se ha de proceder a la ejecución de los diferentes trabajos.

Estos programas de trabajos deberán ser elaborados utilizando el Método del Camino Crítico (CPM) o el diagrama de barras de GANTT.

Al actualizar su programa de trabajo y/o cronograma, el Contratista deberá tomar en cuenta las restricciones originadas por caso fortuito o de fuerza mayor.

El Contratista estará obligado a presentar la reprogramación de sus trabajos toda vez que le sea aprobada una prórroga justificada del plazo de ejecución de la obra o cuando el Inspector o Supervisor, según corresponda, lo requiera como consecuencia del atraso en el cumplimiento del cronograma vigente, conforme a los plazos establecidos vigentes, estando el nuevo programa de trabajos sujeto a la revisión y aprobación del Inspector o Supervisor, según corresponda.

La presentación del programa de trabajos y su aprobación por el Inspector o Supervisor, según corresponda, no eximirán a el Contratista de ninguna de las obligaciones y responsabilidades emergentes del contrato.

P. Ampliaciones de plazo: En concordancia con el artículo 197 del Reglamento, el Contratista podrá solicitar la ampliación de plazo pactado por cualquiera de las siguientes causales ajenas a la voluntad del contratista, siempre que modifiquen la ruta crítica del programa de ejecución de obra vigente al momento de la solicitud de la ampliación:

1. Atrasos y/o paralizaciones por causas no atribuibles al contratista.
2. Cuando es necesario un plazo adicional para la ejecución de la prestación adicional de obra. En este caso, el contratista amplía el plazo de las garantías que hubiere otorgado.
3. Cuando es necesario un plazo adicional para la ejecución de los mayores metrados, en contratos a precios unitarios.

Para que proceda una ampliación de plazo, deberá observarse el procedimiento y plazos regulados en el artículo 198 del Reglamento.

Q. Efectos de modificación del plazo contractual. - Los efectos de la modificación del plazo contractual se encuentran estipulado en el artículo 199 del Reglamento. Las ampliaciones de plazo darán lugar a mayores costos directos debidamente acreditados y los gastos generales variables. Las reducciones de plazo por reducción de prestaciones que generen menores gastos generales serán deducidas de la liquidación final del contrato.

La Entidad ampliará el plazo de los otros contratos celebrados vinculados directamente al contrato principal, de acuerdo al numeral 199.7 del artículo 199 del Reglamento.

R. Sub contratación. - Se podrán subcontratar partidas durante la ejecución de la obra siempre que sea autorizado por la Entidad, cuyo procedimiento deberá realizarse conforme a lo establecido en el artículo 147 del Reglamento.

Se puede subcontratar por un máximo del cuarenta por ciento (40%) del monto del contrato original, salvo prohibición expresa contenida en los documentos del procedimiento de selección o cuando se trate de prestaciones esenciales del contrato vinculadas a los aspectos que determinaron la selección del contratista.

La Entidad aprueba la subcontratación por escrito y de manera previa, dentro de los cinco (5) días hábiles de formulado el pedido. Si transcurrido dicho plazo la Entidad no comunica su respuesta, se considera que el pedido ha sido rechazado.

S. Conservación del Medio Ambiente: El Contratista deberá identificar y utilizar a su costo, botaderos autorizados para colocar los residuos de materiales que por efecto de la obra se genere, evitando en lo posible el impacto negativo con el medio ambiente.

El Contratista tiene la obligación de velar por la conservación del medio ambiente, para lo cual deberá cumplir con todas las provisiones correspondientes.

El Contratista deberá asumir su responsabilidad por las infracciones que pudiera cometer, contra la legislación relacionada con la preservación del medio ambiente.

Cuando la obra se haya terminado, todas las instalaciones provisionales, depósitos y ambientes construidos deberán ser removidos y/o restablecidos a su forma original para adquirir un aspecto limpio, debiendo el Contratista efectuar dichos trabajos con cargo a sus gastos generales.

T. De los materiales, equipos y/o maquinarias. - Todos los materiales, equipos y/o maquinarias destinadas a la obra, deberán cumplir con las características

técnicas exigidas en las especificaciones técnicas del suministro y deberán someterse a los ensayos necesarios para verificar sus características.

Se podrá aceptar otras propiedades o calidades especificadas y/o normas indicadas en el expediente técnico que sean similares o equivalentes, mientras se ajusten a especificaciones y/o normas, que aseguren una calidad igual o superior a la indicada y siempre que, el Contratista aporte la documentación y demás elementos de juicio que permitan evaluar el cumplimiento de las exigencias establecidas en el expediente técnico y que los cambios propuestos no alteren las especificaciones técnicas de la obra, siempre que este represente una ventaja técnica y económica que lo justifique.

La Entidad se reserva el derecho de rechazar la lista de materiales propuesta por el Contratista, si estos no concuerdan con lo estipulado en el expediente técnico. Correrán por cuenta del Contratista las muestras de los materiales requeridos por el Inspector o Supervisor, según corresponda, así como los ensayos necesarios para verificar la calidad de los materiales y las pruebas de los equipos, debiendo éstos quedar a satisfacción de la Entidad.

Las pérdidas o daños causados a los materiales, equipos y/o herramientas durante la ejecución de las obras, corren por cuenta del Contratista.

Si el Inspector o Supervisor, según corresponda, demuestra que los materiales, equipos y/o herramientas son insuficientes o inapropiados para asegurar la calidad de la obra y el cumplimiento de los plazos, el Contratista está obligado a efectuar las enmiendas y/o adiciones necesarias, por su cuenta y costo.

U. Identificación y asignación de riesgos. - Para la contratación de obras, la planificación debe incluir la identificación y asignación de riesgos previsibles de ocurrir durante la ejecución, así como las acciones y planes de intervención para reducirlos o mitigarlos, conforme a los formatos que apruebe el OSCE. El análisis de riesgos implica clasificarlos por niveles en función a: (i) su probabilidad de ocurrencia y (ii) su impacto en la ejecución de la obra.

V. Recepción y liquidación de obra. - Al terminar todos los trabajos, el Contratista hará entrega de la obra a la Comisión de Recepción nombrada por la Entidad.

La recepción de la obra se hará de acuerdo a lo estipulado en el artículo 208 del Reglamento. El procedimiento para la liquidación del contrato de obra será en concordancia con lo establecido en el artículo 209 del Reglamento.

No se procederá a la liquidación de obra, mientras existan controversias pendientes de resolver. Luego de haber quedado consentida la liquidación y efectuado el pago del saldo de la liquidación culmina el contrato y se cierra el expediente respectivo.

W. Conformidad. - Otorgada la conformidad de la prestación, la Entidad otorga a el Contratista, una constancia de prestación de ejecución de la cual es entregada conjuntamente con la liquidación de la obra. Solo se puede diferir la entrega de la constancia en los casos en que hubiera penalidades, hasta que estas sean canceladas.

X. Responsabilidad por vicios ocultos. - La conformidad de la obra por parte del Gobierno Regional de Ucayali y el consentimiento de la liquidación de la obra no enerva su derecho a reclamar posteriormente por defectos o vicios ocultos, conforme a lo dispuesto por el artículo 40 de la Ley y el artículo 173 del Reglamento, y en concordancia con los requerimientos y requisitos de calificación del procedimiento de selección y/o expediente técnico.

El Contratista es responsable por los defectos o vicios ocultos que aparezcan en la obra en un plazo de **siete (7) años** contados desde la recepción de la misma.

En el caso que el Gobierno Regional de Ucayali identifique un defecto o vicio oculto, respecto del cual el Contratista considere que no se trata de un defecto o vicio oculto o no le es imputable, este último tendrá la carga de la prueba.

TULO GOWANUI Bujón Alvarado
INGENIERO CIVIL,
CIP. Nº 125091



Asimismo, la responsabilidad del Contratista comprende la reparación los respectivos defectos y/o vicios ocultos y/o la compensación al Gobierno Regional de Ucayali por los costos de reparación que sean necesarios.

- Y. Seguros.** - El Contratista, antes del inicio de la ejecución de la presente obra, deberá obtener todos los Seguros necesarios según la legislación nacional aplicable y conforme al detalle que se indica en el presente numeral, contratados con una aseguradora debidamente autorizada por la Superintendencia de Banca, Seguros y Administradoras Privadas de Fondos de Pensiones, los mismos que deberán acreditarse ante la Entidad, de acuerdo a las Bases Integradas de la convocatoria. Se mantendrán en su total capacidad hasta que el objeto de este Contrato haya sido recibido satisfactoriamente por la Entidad.

El Contratista está obligado a contratar las siguientes pólizas:

- Y1. Seguro Complementario de Trabajo de Riesgo (SCTR) [Salud y Pensiones].-** La póliza considerará a todo el personal a cargo del Contratista que realizará el trabajo vinculado en la ejecución de la obra contratada por la Entidad, considerando que la actividad de construcción requiere de manera obligatoria este tipo de seguro, según normatividad vigente.

La mencionada póliza deberá tener como mínimo las coberturas por pensión (pensiones de invalidez, pensiones de sobrevivencia y gastos de sepelio) y salud (cobertura Integral por accidentes de trabajo o enfermedades profesionales).

- Y2. Seguro Vida Grupo (Decreto Legislativo n.° 688)-** La póliza considerará a todo el personal a cargo del Contratista que realizará el trabajo vinculado en la ejecución de la obra contratada por la Entidad, considerando que la actividad de construcción requiere de manera obligatoria este tipo de seguro, según normatividad vigente.

La mencionada póliza busca garantizar la cobertura de los beneficios sociales del Seguro de Vida de Ley para los trabajadores empleados y obreros.

- Y3. Seguro de todo riesgo de construcción (CAR).-** La cobertura y sumas aseguradas mínimas corresponderán al detalle siguiente:

Coberturas		Sumas Aseguradas Mínimas
A	Daños materiales que sufran los bienes asegurados. Básica	Valor Total de la Obra
B	Daños causados directamente por terremoto, temblor, maremoto y erupción volcánica.	Valor Total de la Obra
C	Daños causados directamente por lluvias, ciclón, huracán, tempestad, vientos, inundación, desbordamiento y alza de nivel de aguas, enfangamiento, hundimiento, o deslizamiento del terreno, derrumbes y desprendimiento de tierra o de rocas.	Valor Total de la Obra
D	Daños causados directamente por el Contratista en el curso de la ejecución de las operaciones llevadas a cabo con el propósito de dar cumplimiento a sus obligaciones derivadas del Mantenimiento Ampliado.	Valor Total de la Obra
E y F	Responsabilidad Civil en que incurra el asegurado por daños causados a bienes de terceros o lesiones a terceros, incluyendo Responsabilidad Civil Cruzada.	25% del Valor Total de la Obra

El Contratista obligatoriamente y antes del inicio de la obra, presentará a la Entidad:

- El original o copia de las pólizas considerando los Términos y Condiciones solicitados.
- Copia de la factura cancelada por el pago de la totalidad de la prima correspondiente respecto de las pólizas contratadas o el Convenio de Pago de Primas de Seguros con las facturas correspondientes a las cuotas pagadas cuyo vencimiento es anterior a la fecha de la presentación de la póliza.

Las pólizas que presente el Contratista deberán incluir un endoso o adenda de Cesión de Derechos a favor de la Entidad en la que conste que:

- La Compañía de Seguros que emite la póliza de seguro, se compromete a no anular ni modificar por ningún motivo y bajo ninguna circunstancia, incluyendo la falta de pago, las coberturas emitidas a favor del Contratista en cumplimiento del presente convenio, sin previo aviso por escrito a la Entidad con treinta (30) días de anticipación.
- En el caso de siniestros que afecten los bienes asegurados las indemnizaciones serán pagadas a la Entidad.

3.1.2 Consideraciones específicas

- a) **Del equipamiento.** - El equipo mecánico mínimo (equipamiento considerado como estratégico) se detalla en el cuadro siguiente el mismo que guarda relación directa con la cantidad y precios de los recursos requeridos en el expediente técnico de obra:

Requisitos:

Nº	Equipos y/o Maquinarias	Cantidad (Und)
1	VIBRADOR DE CONCRETO 4 HP 2.40"	1
2	MEZCLADORA DE CONCRETO TAMBOR 23 HP 11-12 P3	1
3	CARGADOR SOBRE LLANTAS 125 HP 2.5 YD3	1
4	CAMION VOLQUETE 6x4 330 HP 15 M3	2
5	CARGADOR RETROEXCAVADOR 62 HP 1 Y3	1
6	MOTOBOMBA 10 HP DE 4" INCLUYE MANGUERA	1
7	COMPACTADOR VIBRATORIO TIPO PLANCHA 7 HP	1
8	EQUIPO DE SOLDAR	1
9	TECLE 3 TON	1
10	COMPRESORA NEUMATICA 93 HP 335-375 CPM	1
11	MARTILLO NEUMATICO DE 29 KG	1
12	CIZALLA ELECTRICA	1
13	ANDAMIOS METALICO	10
14	BALDE MANUAL PARA PRUEBA HIDRAULICA INC. ACCESORIOS DE CONTROL Y PRESION	1

Nota 1.- El listado de Equipos y/o Maquinarias detallado en el cuadro anterior clasificado como estratégico para ejecutar la obra objeto de la convocatoria, será incluido como requisito de calificación en el literal A.1 del numeral 3.2 Requisitos de Calificación del Capítulo III de la Sección Específica de las Bases Administrativas de la convocatoria.

Importante:

- i. De conformidad con el numeral 49.3 del artículo 49 y el literal e) del numeral 139.1 del artículo 139 del Reglamento, este requisito de calificación se acredita para la suscripción del contrato y se efectuará mediante copia de los documentos que

sustenten la propiedad, la posesión, el compromiso de compra venta o alquiler u otro documento que acredite la disponibilidad del requisito de calificación equipamiento estratégico. En el caso que el postor ganador sea un consorcio los documentos de acreditación de este requisito pueden estar a nombre del consorcio o de uno de sus integrantes.

- ii. Las consideraciones a tener en cuenta respecto al equipo mecánico es que se aceptarán únicamente equipos de mayor o igual capacidad y potencia a la solicitada en el cuadro anterior (equipo mínimo del expediente técnico). Se entiende que los rendimientos de los equipos mecánicos considerados en los análisis de precios unitarios del expediente técnico, responden a condiciones de operatividad y eficiencia de estos.
- iii. El ofrecimiento de mejores características técnicas (potencia y capacidad) solo procede para los equipos en que se solicita un valor fijo de estas. En los casos de equipos donde se estipula un rango mínimo y máximo, esto no resulta aplicable, solo se admitirán ofertas de equipos dentro de ese rango⁴.
- iv. Los mayores recursos en equipos y otros bienes que el Contratista movilice a la obra, será de su entera responsabilidad, en tanto estos obedecen al análisis de riesgo de su oferta. La Entidad ha determinado tipos y cantidad de equipos que detalla en el expediente técnico. En tal sentido, por ser una decisión de entera responsabilidad del contratista en movilizar mayores recursos en equipos, no corresponde reclamo alguno por equipo parado en el caso de ampliaciones de plazo aprobadas, denegadas y/o paralizaciones de obra por cualquier causal.

b) Del plantel profesional. - El plantel profesional mínimo requerido para la ejecución de la obra es el siguiente:

b1. Formación Académica del Plantel Profesional. - El plantel profesional propuesto deberá cumplir con los siguientes requisitos:

b1.1 Personal Clave

Requisitos:

N°	Descripción	Cant.
1	Residente de Obra Título profesional: Ingeniero Civil o Arquitecto	1
2	Especialista en Estructuras Título profesional: Ingeniero Civil	1
3	Especialista de Arquitectura Título profesional: Arquitecto	1
4	Especialista de Seguridad en Obra y Salud en el Trabajo Título profesional: Profesional en cualquier rama de la ingeniería	1
5	Especialista en Calidad Título profesional: Ingeniero Civil	1
6	Especialista Sanitario Título profesional: Ingeniero Sanitario	1
7	Especialista Eléctrico Título profesional: Ingeniero Electricista o Ingeniero Electromecánico o Ingeniero Mecánico Electricista o Ingeniero Mecánico Eléctrico o Ingeniero Mecánico o Ingeniero Eléctrico.	1

⁴ Alcance abordado por el Tribunal de Contrataciones del Estado a través de la Resolución n.° 0082-2020-TCE-S4.

8	Especialista Mecánico Eléctrico Título profesional: Ingeniero Electromecánico o Ingeniero Mecánico Electricista o Ingeniero Mecánico Eléctrico o Ingeniero Mecánico.	1
Nota 2.- La formación académica (profesión) de los profesionales detallados en el ítem b1.1 precedente, clasificado como Personal Clave para ejecutar la obra objeto de la convocatoria, será incluido como requisito de calificación en el literal A.2 del numeral 3.2 Requisitos de Calificación del Capítulo III de la Sección Específica de las Bases Administrativas de la convocatoria		

b2.Experiencia del Plantel Profesional. - El plantel profesional propuesto deberá cumplir con los siguientes requisitos:

b2.1 Personal Clave

Requisitos:

N°	Cargo – rol del plantel profesional clave	Tiempo de experiencia [Mínima]	Cómputo de la experiencia	Cargos/puestos desempeñados	Especialidad requerida
1	Residente de Obra	84 meses	Desde la colegiatura	Residente y/o Residente General de Obra y/o Residente Principal de Obras y/o Residente de Obra(s) y/o Ingeniero Residente y/o Ingeniero Residente de Obra y/o Inspector y/o Inspector de Obra y/o Supervisor y/o Supervisor de Obra y/o Jefe de Supervisión y/o Ingeniero Supervisor de Obra y/o Supervisor Principal de Obra y/o Ingeniero Supervisor Residente.	En la ejecución y/o supervisión de obras similares al objeto de la convocatoria.
2	Especialista en Estructuras	60 meses	Desde la colegiatura	Ingeniero y/o Especialista y/o Supervisor y/o Jefe y/o Responsable o la combinación de estos en/de: Estructuras y/o Estructural y/o Estructuralista y/o Diseño de Estructuras y/o Cálculo Estructural y/o Residente de Estructuras y/o Estructuras de Concreto y/o Estructuras e Ingeniería Sismo Resistente	En la ejecución y/o supervisión en obras de edificación en general.
3	Especialista de Arquitectura	60 meses	Desde la colegiatura	Especialista y/o Supervisor y/o Jefe y/o Responsable o la combinación de estos en/de: Arquitectura y/o Acabados y/o Diseño Arquitectónico y/o Acabado Arquitectónico y/o Arquitecto de Campo y/o Arquitecto de Producción.	En la ejecución y/o supervisión en obras de edificación en general.

Yulio Giovanni Buzón Alvarado
INGENIERO CIVIL
CIP. N° 125091



4	Especialista de Seguridad en Obra y Salud en el Trabajo	60 meses	Desde la colegiatura	<p>Ingeniero y/o Especialista y/o Supervisor y/o Jefe y/o Responsable o la combinación de estos en/de:</p> <p>Seguridad en Obra y/o Coordinador de Seguridad en Obra y/o Seguridad e Higiene Ocupacional y/o Salud Ocupacional y/o Seguridad, Higiene y Salud y/o Seguridad en Obra y Medio Ambiente y/o Seguridad, Salud y Medio Ambiente (SSMA) y/o Seguridad, Salud en el Trabajo y Medio Ambiente y/o Seguridad, Salud Ocupacional y Medio Ambiente (SSOMA) y/o Salud y Medio Ambiente y/o Salud Ocupacional y Medio Ambiente y/o Salud en el Trabajo y Medio Ambiente y/o Prevención de Riesgos y Gestión Ambiental (PDRYGA) y/o Prevención de Riesgos, Gestión Ambiental y Seguridad en Obra y/o Medio Ambiente, Seguridad Industrial y Salud Ocupacional.</p>	En la ejecución y/o supervisión de obras en general.
5	Especialista en Calidad	60 meses	Desde la colegiatura	<p>Ingeniero y/o Especialista y/o Supervisor y/o Jefe y/o Responsable o la combinación de estos en/de:</p> <p>Control de Calidad y/o Calidad y/o Aseguramiento de la Calidad y/o Programa de Calidad y/o Gestión de Calidad y/o Gestión de Calidad del Proyecto y/o Gestión y Control de Calidad y/o Área de Control de Calidad.</p>	En la ejecución y/o supervisión de obras en general.
6	Especialista Sanitario	60 meses	Desde la colegiatura	<p>Ingeniero y/o Especialista y/o Supervisor y/o Jefe y/o Responsable o la combinación de estos en/de:</p> <p>Sanitario y/o Instalaciones Sanitarias y/o Saneamiento e Instalaciones Sanitarias y/o Instalaciones Sanitarias y Sistemas Contra Incendios y/o Sistemas Contra Incendios y/o Saneamiento y/o Ingeniería Sanitaria.</p>	En la ejecución y/o supervisión de obras de edificación en general.
7	Especialista Eléctrico	60 meses	Desde la colegiatura	<p>Ingeniero y/o Especialista y/o Supervisor y/o Jefe y/o Responsable o la combinación de estos en/de:</p> <p>Instalaciones Eléctricas y/o Instalaciones Eléctricas y Electromecánicas y/o Instalaciones Eléctricas e Instalaciones Mecánicas y/o Instalaciones Mecánicas y Eléctricas y/o Mecánico Electricista y/o Mecánico Eléctrico y/o Electricista y/o Eléctrico y/o Eléctricas y/o Electromecánico y/o Instalaciones Electromecánicas.</p>	En la ejecución y/o supervisión de obras de edificación en general.

Tito Giovanni Buján Alvarado
INGENIERO CIVIL
CIP. N° 125091





8	Especialista Mecánico Eléctrico	60 meses	Desde la colegiatura	Ingeniero y/o Especialista y/o Supervisor y/o Jefe y/o Responsable o la combinación de estos en/de: Instalaciones Eléctricas y Electromecánicas y/o Instalaciones Eléctricas e Instalaciones Mecánicas y/o Instalaciones Mecánicas y Eléctricas y/o Mecánico Electricista y/o Mecánico Eléctrico y/o Electromecánico y/o Instalaciones Electromecánicas y/o Instalaciones Mecánicas y/o Mecánicas.	En la ejecución y/o supervisión en obras de edificación en general.
---	---------------------------------------	----------	-------------------------	---	---

Nota 3.- La experiencia de los profesionales detallados en el ítem b2.1 precedente, clasificado como Personal Clave para ejecutar la obra objeto de la convocatoria, será considerada como requisito de calificación en el literal A.3 del numeral 3.2 Requisitos de Calificación del Capítulo III de la Sección Específica de las Bases Administrativas de la convocatoria.

Importante:

- 
- i. La formación académica (profesión) y la experiencia profesional solicitada del personal clave, será acreditada para la suscripción del contrato de conformidad con el numeral 49.3 del artículo 49 y el literal e) del numeral 139.1 del artículo 139 del Reglamento.
 - ii. La formación académica del personal clave deberá sustentarse mediante copia del diploma que acredite la formación académica requerida, en caso de que el citado grado o título profesional no se encuentre publicado en el Registro Nacional de Grados Académicos y Títulos Profesionales a cargo de la Superintendencia Nacional de Educación Superior Universitaria – SUNEDU. La Entidad aceptará las diferentes denominaciones utilizadas para acreditar la carrera profesional requerida, aun cuando no coincida literalmente con aquella prevista en el presente requerimiento de obra.
 - iii. En concordancia con la opinión n.° 220-2017/DTN y la opinión n.° 225-2017/DTN, para el caso en que el personal propuesto tenga títulos profesionales extranjeros, deberá acreditar además con la copia simple del documento de la revalidación o del reconocimiento del título profesional otorgado en el extranjero, extendido por la autoridad competente en el Perú, conforme a la normativa especial de la materia.
 - iv. La colegiatura y habilitación de los profesionales del personal clave se requerirá para el inicio de su participación efectiva en la ejecución del contrato, tanto para aquellos profesionales de procedencia peruana como del extranjero. Lo anterior no resulta impedimento para que la Entidad, antes o después de suscribir el contrato, en el ejercicio de su función fiscalizadora, verifique que la experiencia que se pretenda acreditar haya sido adquirida cuando el profesional se encontraba habilitado legalmente para ello.
 - v. La experiencia del personal clave se acreditará con cualquiera de los siguientes documentos: copia de (i) contratos y su respectiva conformidad o (ii) constancias o (iii) certificados o (iv) cualquier otra documentación que, de manera fehaciente demuestre la experiencia del personal que conforma el plantel profesional clave y otro personal.
 - vi. La experiencia efectiva del personal clave será pasible de acreditación siempre y cuando el profesional la obtuvo contando con las condiciones legales para el ejercicio de su profesión, esto es colegiado y habilitado por el respectivo colegio profesional.

Adicionalmente, se deberá tener en cuenta los siguientes aspectos para validar la experiencia profesional solicitada:

- viii. Los documentos para acreditar la experiencia del personal profesional propuesto deben ser emitidos por el empleador o empleadores (a través de sus respectivas oficinas de administración, recursos humanos o cualquier otra que tenga competencia para ello) para los que se ejecutaron los trabajos que le otorgaron la experiencia que se busca acreditar, ello en atención a lo señalado por la opinión n.° 105-2015/DTN.



Tulo Giovanni Buñón Alvarado
INGENIERO CIVIL
CIP N° 125091



- ix. Los documentos que acreditan la experiencia del personal propuesto deben incluir como mínimo los nombres y apellidos del profesional, el cargo desempeñado, el plazo de la prestación indicando el día, mes y año de inicio y culminación, el nombre de La Entidad u organización que emite el documento, la fecha de emisión y nombres y apellidos de quien suscribe el documento.

En caso estos documentos establezcan el plazo de la experiencia adquirida por el profesional en meses sin especificar los días, La Entidad debe considerar el mes completo.

- x. De presentarse experiencia ejecutada paralelamente (traslape), para el cómputo del tiempo de dicha experiencia sólo se considerará una vez el periodo traslapado.
- xi. Se considerará aquella experiencia que no tenga una antigüedad mayor a veinticinco (25) años anteriores a la fecha de la presentación de ofertas.
- xii. Asimismo, la Entidad valorará de manera integral los documentos presentados para acreditar dicha experiencia. En tal sentido, aún cuando en los documentos presentados la denominación del cargo o puesto no coincida literalmente con aquella prevista en el presente requerimiento, se validará la experiencia si las actividades que realizó el profesional corresponden con la función propia del cargo o puesto requerido.

c) De la experiencia en la especialidad del ejecutor de la obra. -

Requisitos:

El postor debe acreditar un monto facturado acumulado equivalente a **S/ 16,327,650.11 [dieciséis millones trescientos veintisiete mil seiscientos cincuenta con 11/100 soles]**, en la ejecución de obras similares, durante los 10 años anteriores a la fecha de la presentación de ofertas que se computarán desde la suscripción del acta de recepción de obra.

Se considerará como obra similar a: la construcción y/o ampliación y/o mejoramiento y/o creación y/o remodelación y/o instalación y/o implementación y/o rehabilitación de edificaciones públicas y/o privadas de:

- Infraestructura de salud (hospitales y/o institutos de salud y/o clínicas y/o policlínicos);
- Infraestructura educativa superior (instituciones y/o escuelas tecnológicas y/o universidades); e
- Infraestructura del sistema de administración de justicia tales como: Poder Judicial, Ministerio Público, Consejo de la Magistratura, Defensoría del Pueblo, Tribunal Constitucional y Jurado Nacional de Elecciones.

Nota 4.- La experiencia del Postor en la Especialidad detallada en el literal c) precedente, será considerada como requisito de calificación en el literal B del numeral 3.2 Requisitos de Calificación del Capítulo III de la Sección Específica de las Bases Administrativas de la convocatoria.

Importante:

- i. La experiencia del postor en la especialidad se acreditará mediante copia simple de: (i) contratos y sus respectivas actas de recepción de obra o (ii) contratos y sus respectivas resoluciones de liquidación o (iii) contratos y sus respectivas constancias de prestación o cualquier otra documentación de la cual se desprenda fehacientemente que la obra fue concluida, así como el monto total que implicó su ejecución; correspondientes a un máximo de veinte (20) contrataciones.
- ii. En los casos que se acredite experiencia adquirida en consorcio, debe presentarse la promesa de consorcio o el contrato de consorcio del cual se desprenda fehacientemente el porcentaje de las obligaciones que se asumió en el contrato presentado; de lo contrario, no se computará la experiencia proveniente de dicho contrato.
- iii. Teniendo en cuenta que el testimonio de consorcio es el mismo contrato de consorcio, sólo con la particularidad que es elevado a escritura pública, se aceptará como válido dicho documento si de su contenido se desprenda fehacientemente el porcentaje de las obligaciones que se asumió el postor en el contrato presentado.

- iv. La definición de obra similar es única y deberá emplearse, tanto para acreditar la experiencia del personal clave como para la experiencia del postor.
- v. Se podrán acreditar obras cuyas denominaciones sean diferentes a lo establecido en las bases siempre que se demuestre de manera fehaciente que se trata de una obra similar y que cumpla con lo requerido en las bases.

d) Condiciones de los consorcios. - De conformidad con el numeral 49.5 del artículo 49 del Reglamento, la Entidad establece el cumplimiento de las siguientes condiciones a los consorcios:

- i. El número máximo de consorciados es de dos (2) integrantes;
- ii. El porcentaje mínimo de participación en la ejecución del contrato, para el integrante del consorcio que acredite mayor experiencia, es de cuarenta por ciento (40%).

e) De las otras penalidades. - En aplicación del artículo 163 del Reglamento, se establecen las siguientes penalidades:

Tabla de Penalidades

N°	Supuesto de aplicación de penalidad	Forma de Cálculo	Procedimiento
1	Quando el personal acreditado permanece menos de sesenta (60) días desde el inicio de su participación en la ejecución del contrato o del íntegro del plazo de ejecución, si este es menor de los sesenta (60) días, de conformidad con las disposiciones establecidas en el numeral 190.2 del artículo 190 del Reglamento.	1.00 UIT vigente en la oportunidad que se produce la infracción, por cada día de ausencia del personal en obra en el plazo previsto.	Según informe especial o mensual del supervisor de la obra, correspondiente al período en que se produce la ausencia o del mes siguiente.
2	En caso el contratista incumpla con su obligación de ejecutar la prestación con el personal acreditado o debidamente sustituido.	0.50 UIT vigente en la oportunidad que se produce la infracción, por cada día de ausencia del personal en obra	Según informe especial o mensual del supervisor de la obra, correspondiente al período en que se produce la ausencia o del mes siguiente.
3	<u>Aplicable en caso se utilice cuaderno de obra físico.</u> Si el contratista o su personal, no permite el acceso al cuaderno de obra al supervisor, impidiéndole anotar las ocurrencias.	Se aplicará una penalidad equivalente al cinco por mil (5/1000) del monto total de la valorización del período por cada día de dicho impedimento.	Según informe especial del supervisor de la obra.
4	Si el Residente de Obra realice asientos en el cuaderno de obra digital, no cumpliendo la clasificación establecida en la Directiva n.º 009-2020-OSCE/CD - Lineamiento para uso del cuaderno de obra digital (por ejemplo: realiza asiento de ampliación de plazo como asiento de otras ocurrencias).	0.10 UIT vigente en la oportunidad que se produce la infracción, por cada ocurrencia	Según informe especial del supervisor de la obra.
5	Por subcontratar parte de las prestaciones a su cargo sin autorización escrita de la Entidad y al margen de lo dispuesto por artículo 147 del Reglamento de la Ley de Contrataciones del Estado.	Se aplicará una penalidad del uno por ciento (1%) del monto total del contrato original.	Según informe especial del supervisor de la obra, donde especifique los trabajos subcontratados.
6	i. Por valorizar trabajos sin ceñirse a las bases de pago de las especificaciones técnicas y/o valorizar trabajos no ejecutados que ocasionen pagos indebidos o no encuadrados en las disposiciones vigentes; sin perjuicio de las acciones legales que pudieran corresponder; ii. Por presentar y valorizar trabajos de obras adicionales dentro de la planilla de la obra principal contratada. Se precisa que los	Se aplicará una penalidad de cinco por diez mil (5/10000) del monto total del contrato original, por cada oportunidad.	Los ítems i. y ii. se acreditan con la revisión y/o evaluación de la correspondiente valorización. Los ítems iii., iv., v. y vi. se acreditan con un informe especial del supervisor de la obra y/o del Administrador de Contrato de Obra designado por la Entidad.

	<p>mayores metrados no se considera para la aplicación de esta penalidad;</p> <p>iii. Por no presentar el Informe Técnico de revisión del expediente técnico dentro del plazo de treinta (30) días calendario del inicio del plazo de ejecución de obra conforme a lo previsto por el artículo 177 del Reglamento de la Ley de Contrataciones del Estado;</p> <p>iv. Por no presentar al supervisor de la obra, el calendario de avance de obra valorizado actualizado a la fecha de inicio de obra y su correspondiente Programa de Ejecución de Obra (CPM), dentro del plazo de siete (7) días calendario del inicio del plazo de ejecución de obra;</p> <p>v. Por no presentar al supervisor de la obra, la programación CPM y su respectivo calendario de avance de obra valorizado actualizado, dentro del plazo de siete (7) días calendario contados a partir del día siguiente de la fecha de notificación al contratista de la aprobación de la ampliación de plazo, según lo establecido por el numeral 198.7 del artículo 198 del Reglamento de la Ley de Contrataciones del Estado;</p> <p>vi. Por atrasos y/o paralizaciones de los trabajos o actos programados, consecuencia del incumplimiento de sus obligaciones laborales con su personal de obra (pago de remuneraciones oportunas y/o liquidaciones).</p>		
7	En caso que el contratista incumpla con su obligación de implementar señalización diurna y nocturna que la obra requiera a fin de evitar accidentes y brindar la seguridad necesaria a los usuarios.	Se aplicará una penalidad de dos por diez mil (2/10000) del monto total del contrato original por cada oportunidad que se evidencie la falta.	Según informe especial del supervisor de la obra y/o del Administrador de Contrato de Obra designado por la Entidad.
8	En caso el contratista no contara con todos o alguno de los equipos acreditados para la ejecución de la obra y esto impidiera el inicio de una actividad prevista en el programa de ejecución de obra.	Se aplicará una penalidad de dos por mil (2/1000) del monto total del contrato original.	Según informe especial del supervisor de la obra.
9	En caso el contratista incumpla con su obligación de mantener vigentes las pólizas de seguros (CAR y SCTR) desde el inicio de la obra hasta la recepción de la misma.	Se aplicará una penalidad de cinco por diez mil (5/10000) del monto total del contrato original por cada oportunidad que se evidencie la falta.	Según informe especial del supervisor de la obra y/o del Administrador de Contrato de Obra designado por la Entidad.
10	Por no remitir oficialmente las pruebas ^[1] que garanticen el buen funcionamiento de los sistemas sanitarios, eléctricos, electromecánicos y de comunicaciones, que solicite expresamente el supervisor de la obra acorde con los alcances técnicos establecidos en las especificaciones técnicas de tales partidas y/o actividades.	0.50 UIT vigente en la oportunidad que se produce la infracción	Según informe especial del supervisor de la obra y/o del Administrador de Contrato de Obra designado por la Entidad.

1.1	En el caso de que la obra requiera de prestaciones adicionales y el contratista no presente el expediente técnico del adicional de obra según lo estipulado por el artículo 205 del Reglamento de la Ley de Contrataciones del Estado.	Se aplicará una penalidad de quince por diez mil (15/10000) del monto total del contrato original.	Según informe especial del supervisor de la obra
1.2	Por incumplimiento de las normas de Seguridad y Salud en el Trabajo y Seguridad durante la construcción ^[2] que originen ocurrencias de accidentes leves (incapacidad temporal).	Se aplicará una penalidad de cinco por diez mil (5/10000) del monto total del contrato original por cada oportunidad que se evidencie la falta.	Según Informe especial del supervisor de la obra y/o del Administrador de Contrato de Obra designado por la Entidad.
1.3	Por incumplimiento de las normas de Seguridad y Salud en el Trabajo y Seguridad durante la construcción ^[2] que originen ocurrencias de accidentes graves (incapacidad permanente y/o mortal).	Se aplicará una penalidad de quince por diez mil (15/10000) del monto total del contrato original por cada oportunidad que se evidencie la falta.	Según informe especial del supervisor de la obra y/o del Administrador de Contrato de Obra designado por la Entidad.
1.4	En el caso se identifique que el personal de obra no cuente con la vacunación completa para COVID-19, establecido por el Ministerio de Salud, primera y segunda y tercera dosis de refuerzo.	1.00 UIT vigente por cada oportunidad que se evidencie la falta.	Según informe especial del supervisor de la obra y/o del Administrador de Contrato de Obra designado por la Entidad.
1.5	En caso la Entidad es sujeta de sanción administrativa por parte de la autoridad ambiental por incumplimiento en obra de las obligaciones señaladas en el instrumento de gestión ambiental	Se aplicará una penalidad equivalente al cien por ciento (100.00%) de la sanción impuesta, por cada oportunidad impuesta.	El supervisor de la obra deberá anotar en el cuaderno de obra, el incumplimiento del instrumento de gestión ambiental, debiendo cuantificar y aplicar la penalidad por el importe total de la sanción impuesta, debiendo descontar en la valorización de obra en el mes correspondiente.

^[1] El contratista acordará con el supervisor de la obra, durante el primer mes de ejecución de obra, mediante comunicación escrita, el calendario de las pruebas de las instalaciones de la infraestructura. La misma deberá ser actualizada a medida que se actualice el calendario de avance de obra.

^[2] Ley 29783 de Seguridad y Salud en el Trabajo y su Reglamento DS N° 005-2012-TR y la Norma G.050 Seguridad durante la construcción.

Procedimiento para aplicación de penalidad:

- En cada caso en particular, se determinará si cierto evento constituye un supuesto de caso fortuito o fuerza mayor a efectos de penalizar o no al contratista en cuanto al cambio de los profesionales.
- La aplicación de las penalidades será efectivizada por el supervisor de la obra en la oportunidad de trámite de la valorización del mes de ocurrida la falta o siguiente al hecho advertido o en la liquidación final, según corresponda; o si fuera necesario, se cobra del monto resultante de la ejecución de la garantía de fiel cumplimiento.
- La penalidad por mora y las otras penalidades pueden alcanzar cada una un monto máximo equivalente al diez por ciento (10%) del monto del contrato vigente, o de ser el caso, del ítem que debió ejecutarse. Estas penalidades se calculan de forma independiente a la penalidad por mora.
- Cuando se llegue a cubrir el monto máximo de la penalidad por mora o el monto máximo para otras penalidades, la Entidad puede resolver el contrato por incumplimiento. La

resolución del contrato por penalidad es propia conforme a lo establecido en el numeral 164.1 del artículo 164 del Reglamento de la Ley de Contrataciones del Estado.

Advertencia

No se puede incluir como otras penalidades la sola presentación de la solicitud de sustitución del personal acreditado. La penalidad por sustitución del personal aplica siempre y cuando la Entidad no haya aprobado su sustitución, según lo previsto en el numeral 190.4 del artículo 190 del Reglamento.

- f) De las modalidades de ejecución. - Llave en mano.
- g) De las contrataciones por relación de ítems, paquetes o tramos. - No corresponde.
- h) De la recepción de obra. - No está permitida la recepción parcial de secciones terminadas de la obra.
- i) De la subcontratación. - Está permitido que el Contratista acuerde con terceros la subcontratación de determinadas prestaciones a su cargo debiendo ceñirse al literal R. del numeral 3.1.1.8 del presente Requerimiento de Obra.

3.2. REQUISITOS DE CALIFICACIÓN

A	CAPACIDAD TÉCNICA Y PROFESIONAL																																													
A.1	EQUIPAMIENTO ESTRATÉGICO																																													
<u>Requisitos:</u>																																														
<table border="1"><thead><tr><th>N°</th><th>Equipos y/o Maquinarias</th><th>Cantidad (Und)</th></tr></thead><tbody><tr><td>1</td><td>VIBRADOR DE CONCRETO 4 HP 2.40"</td><td>1</td></tr><tr><td>2</td><td>MEZCLADORA DE CONCRETO TAMBOR 23 HP 11-12 P3</td><td>1</td></tr><tr><td>3</td><td>CARGADOR SOBRE LLANTAS 125 HP 2.5 YD3</td><td>1</td></tr><tr><td>4</td><td>CAMION VOLQUETE 6x4 330 HP 15 M3</td><td>2</td></tr><tr><td>5</td><td>CARGADOR RETROEXCAVADOR 62 HP 1 Y3</td><td>1</td></tr><tr><td>6</td><td>MOTOBOMBA 10 HP DE 4" INCLUYE MANGUERA</td><td>1</td></tr><tr><td>7</td><td>COMPACTADOR VIBRATORIO TIPO PLANCHA 7 HP</td><td>1</td></tr><tr><td>8</td><td>EQUIPO DE SOLDAR</td><td>1</td></tr><tr><td>9</td><td>TECLE 3 TON</td><td>1</td></tr><tr><td>10</td><td>COMPRESORA NEUMATICA 93 HP 335-375 CPM</td><td>1</td></tr><tr><td>11</td><td>MARTILLO NEUMATICO DE 29 KG</td><td>1</td></tr><tr><td>12</td><td>CIZALLA ELECTRICA</td><td>1</td></tr><tr><td>13</td><td>ANDAMIOS METALICO</td><td>10</td></tr><tr><td>14</td><td>BALDE MANUAL PARA PRUEBA HIDRAULICA INC. ACCESORIOS DE CONTROL Y PRESION</td><td>1</td></tr></tbody></table>		N°	Equipos y/o Maquinarias	Cantidad (Und)	1	VIBRADOR DE CONCRETO 4 HP 2.40"	1	2	MEZCLADORA DE CONCRETO TAMBOR 23 HP 11-12 P3	1	3	CARGADOR SOBRE LLANTAS 125 HP 2.5 YD3	1	4	CAMION VOLQUETE 6x4 330 HP 15 M3	2	5	CARGADOR RETROEXCAVADOR 62 HP 1 Y3	1	6	MOTOBOMBA 10 HP DE 4" INCLUYE MANGUERA	1	7	COMPACTADOR VIBRATORIO TIPO PLANCHA 7 HP	1	8	EQUIPO DE SOLDAR	1	9	TECLE 3 TON	1	10	COMPRESORA NEUMATICA 93 HP 335-375 CPM	1	11	MARTILLO NEUMATICO DE 29 KG	1	12	CIZALLA ELECTRICA	1	13	ANDAMIOS METALICO	10	14	BALDE MANUAL PARA PRUEBA HIDRAULICA INC. ACCESORIOS DE CONTROL Y PRESION	1
N°	Equipos y/o Maquinarias	Cantidad (Und)																																												
1	VIBRADOR DE CONCRETO 4 HP 2.40"	1																																												
2	MEZCLADORA DE CONCRETO TAMBOR 23 HP 11-12 P3	1																																												
3	CARGADOR SOBRE LLANTAS 125 HP 2.5 YD3	1																																												
4	CAMION VOLQUETE 6x4 330 HP 15 M3	2																																												
5	CARGADOR RETROEXCAVADOR 62 HP 1 Y3	1																																												
6	MOTOBOMBA 10 HP DE 4" INCLUYE MANGUERA	1																																												
7	COMPACTADOR VIBRATORIO TIPO PLANCHA 7 HP	1																																												
8	EQUIPO DE SOLDAR	1																																												
9	TECLE 3 TON	1																																												
10	COMPRESORA NEUMATICA 93 HP 335-375 CPM	1																																												
11	MARTILLO NEUMATICO DE 29 KG	1																																												
12	CIZALLA ELECTRICA	1																																												
13	ANDAMIOS METALICO	10																																												
14	BALDE MANUAL PARA PRUEBA HIDRAULICA INC. ACCESORIOS DE CONTROL Y PRESION	1																																												
<u>Acreditación:</u> De conformidad con el numeral 49.3 del artículo 49 y el literal e) del numeral 139.1 del artículo 139 del Reglamento este requisito de calificación se acredita para la suscripción del contrato.																																														
<u>Importante</u> <i>No corresponde solicitar como equipamiento que el postor cuente con oficinas, locales u otros espacios físicos. Asimismo, no se puede requerir características, años de antigüedad y demás condiciones del equipamiento que no consten en el expediente técnico.</i>																																														

A.2 CALIFICACIONES DEL PLANTEL PROFESIONAL CLAVE
FORMACIÓN ACADÉMICA DEL PLANTEL PROFESIONAL CLAVE

Requisitos:

N°	Descripción	Cant.
1	Residente de Obra Título profesional: Ingeniero Civil o Arquitecto	1
2	Especialista en Estructuras Título profesional: Ingeniero Civil	1
3	Especialista de Arquitectura Título profesional: Arquitecto	1
4	Especialista de Seguridad en Obra y Salud en el Trabajo Título profesional: Profesional en cualquier rama de la Ingeniería	1
5	Especialista en Calidad Título profesional: Ingeniero Civil	1
6	Especialista Sanitario Título profesional: Ingeniero Sanitario	1
7	Especialista Eléctrico Título profesional: Ingeniero Electricista o Ingeniero Electromecánico o Ingeniero Mecánico Electricista o Ingeniero Mecánico Eléctrico o Ingeniero Mecánico o Ingeniero Eléctrico.	1
8	Especialista Mecánico Eléctrico Título profesional: Ingeniero Electromecánico o Ingeniero Mecánico Electricista o Ingeniero Mecánico Eléctrico o Ingeniero Mecánico.	1

Acreditación:

De conformidad con el numeral 49.3 del artículo 49 y el literal e) del numeral 139.1 del artículo 139 del Reglamento este requisito de calificación se acredita para la suscripción del contrato.



Importante

- El residente de la obra debe cumplir las calificaciones establecidas en el artículo 179 del Reglamento.

A.3 EXPERIENCIA DEL PLANTEL PROFESIONAL CLAVE

Requisitos:

N°	Cargo - rol del plantel profesional clave	Tiempo de experiencia [Mínima]	Cómputo de la experiencia	Cargos/puestos desempeñados	Especialidad requerida
1	Residente de Obra	84 meses	Desde la colegiatura	Residente y/o Residente General de Obra y/o Residente Principal de Obras y/o Residente de Obra(s) y/o Ingeniero Residente y/o Ingeniero Residente de Obra y/o Inspector y/o Supervisor de Obra y/o Jefe de Supervisión y/o Ingeniero Supervisor de Obra y/o Supervisor Principal de Obra y/o Ingeniero Supervisor Residente.	En la ejecución y/o supervisión de obras similares al objeto de la convocatoria.

  	2	Especialista en Estructuras	60 meses	Desde la colegiatura	<p>Ingeniero y/o Especialista y/o Supervisor y/o Jefe y/o Responsable o la combinación de estos en/de:</p> <p>Estructuras y/o Estructural y/o Estructuralista y/o Diseño de Estructuras y/o Cálculo Estructural y/o Residente de Estructuras y/o Estructuras de Concreto y/o Estructuras e Ingeniería Sismo Resistente</p>	En la ejecución y/o supervisión en obras de edificación en general.
	3	Especialista de Arquitectura	60 meses	Desde la colegiatura	<p>Especialista y/o Supervisor y/o Jefe y/o Responsable o la combinación de estos en/de:</p> <p>Arquitectura y/o Acabados y/o Diseño Arquitectónico y/o Acabado Arquitectónico y/o Arquitecto de Campo y/o Arquitecto de Producción.</p>	En la ejecución y/o supervisión en obras de edificación en general.
	4	Especialista de Seguridad en Obra y Salud en el Trabajo	60 meses	Desde la colegiatura	<p>Ingeniero y/o Especialista y/o Supervisor y/o Jefe y/o Responsable o la combinación de estos en/de:</p> <p>Seguridad en Obra y/o Coordinador de Seguridad en Obra y/o Seguridad e Higiene Ocupacional y/o Salud Ocupacional y/o Seguridad, Higiene y Salud y/o Seguridad en Obra y Medio Ambiente y/o Seguridad, Salud y Medio Ambiente (SSMA) y/o Seguridad, Salud en el Trabajo y Medio Ambiente y/o Seguridad, Salud Ocupacional y Medio Ambiente (SSOMA) y/o Salud y Medio Ambiente y/o Salud Ocupacional y Medio Ambiente y/o Salud en el Trabajo y Medio Ambiente y/o Prevención de Riesgos y Gestión Ambiental (PDRYGA) y/o Prevención de Riesgos, Gestión Ambiental y Seguridad en Obra y/o Medio Ambiente, Seguridad Industrial y Salud Ocupacional.</p>	En la ejecución y/o supervisión de obras en general.
	5	Especialista en Calidad	60 meses	Desde la colegiatura	<p>Ingeniero y/o Especialista y/o Supervisor y/o Jefe y/o Responsable o la combinación de estos en/de:</p> <p>Control de Calidad y/o Calidad y/o Aseguramiento de la Calidad y/o Programa de Calidad y/o Gestión de Calidad y/o Gestión de Calidad del Proyecto y/o Gestión y Control de Calidad y/o Área de Control de Calidad.</p>	En la ejecución y/o supervisión de obras en general.
	6	Especialista Sanitario	60 meses	Desde la colegiatura	<p>Ingeniero y/o Especialista y/o Supervisor y/o Jefe y/o Responsable o la combinación de estos en/de:</p> <p>Sanitario y/o Instalaciones Sanitarias y/o Saneamiento e Instalaciones Sanitarias y/o Instalaciones Sanitarias y Sistemas Contra Incendios y/o Sistemas Contra Incendios y/o Saneamiento y/o Ingeniería Sanitaria.</p>	En la ejecución y/o supervisión en obras de edificación en general.

7	Especialista Eléctrico	60 meses	Desde la colegiatura	Ingeniero y/o Especialista y/o Supervisor y/o Jefe y/o Responsable o la combinación de estos en/de: Instalaciones Eléctricas y/o Instalaciones Eléctricas y Electromecánicas y/o Instalaciones Eléctricas e Instalaciones Mecánicas y/o Instalaciones Mecánicas y Eléctricas y/o Mecánico Electricista y/o Mecánico Eléctrico y/o Electricista y/o Eléctrico y/o Eléctricas y/o Electromecánico y/o Instalaciones Electromecánicas.	En la ejecución y/o supervisión en obras de edificación en general.
8	Especialista Mecánico Eléctrico	60 meses	Desde la colegiatura	Ingeniero y/o Especialista y/o Supervisor y/o Jefe y/o Responsable o la combinación de estos en/de: Instalaciones Eléctricas y Electromecánicas y/o Instalaciones Eléctricas e Instalaciones Mecánicas y/o Instalaciones Mecánicas y Eléctricas y/o Mecánico Electricista y/o Mecánico Eléctrico y/o Electromecánico y/o Instalaciones Electromecánicas y/o Instalaciones Mecánicas y/o Mecánicas.	En la ejecución y/o supervisión en obras de edificación en general.

Acreditación:

De conformidad con el numeral 49.3 del artículo 49 y el literal e) del numeral 139.1 del artículo 139 del Reglamento este requisito de calificación se acredita para la suscripción del contrato.

Importante

El residente de la obra debe cumplir la experiencia mínima establecida en el artículo 179 del Reglamento.

B EXPERIENCIA DEL POSTOR EN LA ESPECIALIDAD

Requisitos:

El postor debe acreditar un monto facturado acumulado equivalente a **S/ 16,327,650.11 [dieciséis millones trescientos veintiséis mil seiscientos cincuenta con 11/100 soles]**, en la ejecución de obras similares, durante los 10 años anteriores a la fecha de la presentación de ofertas que se computarán desde la suscripción del acta de recepción de obra.

Se considerará como obra similar a: la construcción y/o ampliación y/o mejoramiento y/o creación y/o remodelación y/o instalación y/o implementación y/o rehabilitación de edificaciones públicas y/o privadas de:

- Infraestructura de salud (hospitales y/o institutos de salud y/o clínicas y/o policlínicos);
- Infraestructura educativa superior (instituciones y/o escuelas tecnológicas y/o universidades); e
- Infraestructura del sistema de administración de justicia tales como: Poder Judicial, Ministerio Público, Consejo de la Magistratura, Defensoría del Pueblo, Tribunal Constitucional y Jurado Nacional de Elecciones.

Acreditación:

La experiencia del postor se acreditará con copia simple de: (i) contratos y sus respectivas actas de recepción de obra; (ii) contratos y sus respectivas resoluciones de liquidación; o (iii) contratos y sus respectivas constancias de prestación o cualquier otra documentación⁵ de la cual se desprenda fehacientemente que la obra fue concluida, así como el monto total que implicó su ejecución; correspondientes a un máximo de veinte (20) contrataciones.

⁵ De acuerdo con la Opinión N° 185-2017/DTN "cualquier otra documentación", se entiende como tal a todo documento emitido por la Entidad contratante con ocasión de la ejecución de la obra que cumpla con demostrar de manera indubitable aquello que se acredita, por ejemplo, mediante las resoluciones de liquidación de obra, las actas de recepción de conformidad, entre otros.

En los casos que se acredite experiencia adquirida en consorcio, debe presentarse la promesa de consorcio o el contrato de consorcio del cual se desprenda fehacientemente el porcentaje de las obligaciones que se asumió en el contrato presentado; de lo contrario, no se computará la experiencia proveniente de dicho contrato.

Asimismo, cuando se presenten contratos derivados de procesos de selección convocados antes del 20.09.2012, la calificación se ceñirá al método descrito en la Directiva "Participación de Proveedores en Consorcio en las Contrataciones del Estado", debiendo presumirse que el porcentaje de las obligaciones equivale al porcentaje de participación de la promesa de consorcio o del contrato de consorcio. En caso que en dichos documentos no se consigne el porcentaje de participación se presumirá que las obligaciones se ejecutaron en partes iguales.

Si el titular de la experiencia no es el postor, consignar si dicha experiencia corresponde a la matriz en caso que el postor sea sucursal, o fue transmitida por reorganización societaria, debiendo acompañar la documentación sustentatoria correspondiente.

Si el postor acredita experiencia de otra persona jurídica como consecuencia de una reorganización societaria, debe presentar adicionalmente el **Anexo N° 9**.

Cuando los contratos presentados se encuentren expresados en moneda extranjera, debe indicarse el tipo de cambio venta publicado por la Superintendencia de Banca, Seguros y AFP correspondiente a la fecha de suscripción.

Sin perjuicio de lo anterior, los postores deben llenar y presentar el **Anexo N° 10** referido a la experiencia del postor en la especialidad.

Importante

En el caso de consorcios, la calificación de la experiencia se realiza conforme a la Directiva "Participación de Proveedores en Consorcio en las Contrataciones del Estado".

Importante

- Si como resultado de una consulta u observación corresponde precisarse o ajustarse el requerimiento, se solicita la autorización del área usuaria y se pone de conocimiento de tal hecho a la dependencia que aprobó el expediente de contratación, de conformidad con el numeral 72.3 del artículo 72 del Reglamento.
- Los requisitos de calificación determinan si los postores cuentan con las capacidades necesarias para ejecutar el contrato, lo que debe ser acreditado documentalmente, y no mediante declaración jurada.

Yulo Giovanni Buzón Alvarado
INGENIERO CIVIL
CIP. N° 125091

