

BASES ESTÁNDAR DE ADJUDICACIÓN SIMPLIFICADA PARA LA CONTRATACIÓN DE SERVICIOS EN GENERAL

Aprobado mediante Directiva N°001-2019-OSCE/CD



SUB DIRECCIÓN DE NORMATIVIDAD – DIRECCIÓN TÉCNICO NORMATIVA
ORGANISMO SUPERVISOR DE LAS CONTRATACIONES DEL ESTADO - OSCE

SIMBOLOGÍA UTILIZADA:

N°	Símbolo	Descripción
1	[ABC] / [.....]	La información solicitada dentro de los corchetes sombreados debe ser completada por la Entidad durante la elaboración de las bases.
2	[ABC] / [.....]	Es una indicación, o información que deberá ser completada por la Entidad con posterioridad al otorgamiento de la buena pro para el caso específico de la elaboración de la PROFORMA DEL CONTRATO; o por los proveedores, en el caso de los ANEXOS de la oferta.
3	<div>Importante</div> <ul style="list-style-type: none"> • Abc 	Se refiere a consideraciones importantes a tener en cuenta por el órgano encargado de las contrataciones o comité de selección, según corresponda y por los proveedores.
4	<div>Advertencia</div> <ul style="list-style-type: none"> • Abc 	Se refiere a advertencias a tener en cuenta por el órgano encargado de las contrataciones o comité de selección, según corresponda y por los proveedores.
5	<div>Importante para la Entidad</div> <ul style="list-style-type: none"> • Xyz 	Se refiere a consideraciones importantes a tener en cuenta por el órgano encargado de las contrataciones o comité de selección, según corresponda y deben ser eliminadas una vez culminada la elaboración de las bases.

CARACTERÍSTICAS DEL DOCUMENTO:

Las bases estándar deben ser elaboradas en formato WORD, y deben tener las siguientes características:

N°	Características	Parámetros
1	Márgenes	Superior : 2.5 cm Inferior: 2.5 cm Izquierda: 2.5 cm Derecha: 2.5 cm
2	Fuente	Arial
3	Estilo de Fuente	Normal: Para el contenido en general Cursiva: Para el encabezado y pie de página Para las Consideraciones importantes (Ítem 3 del cuadro anterior)
4	Color de Fuente	Automático: Para el contenido en general Azul : Para las Consideraciones importantes (Ítem 3 del cuadro anterior)
5	Tamaño de Letra	16 : Para las dos primeras hojas de las Secciones General y Específica 11 : Para el nombre de los Capítulos. 10 : Para el cuerpo del documento en general 9 : Para el encabezado y pie de página Para el contenido de los cuadros, pudiendo variar, según la necesidad 8 : Para las Notas al pie
6	Alineación	Justificada: Para el contenido en general y notas al pie. Centrada : Para la primera página, los títulos de las Secciones y nombres de los Capítulos)
7	Interlineado	Sencillo
8	Espaciado	Anterior : 0 Posterior : 0
9	Subrayado	Para los nombres de las Secciones y para resaltar o hacer hincapié en algún concepto

INSTRUCCIONES DE USO:

- Una vez registrada la información solicitada dentro de los corchetes sombreados en gris, el texto deberá quedar en letra tamaño 10, con estilo normal, sin formato de negrita y sin sombreado.
- La nota **IMPORTANTE** no puede ser modificada ni eliminada en la Sección General. En el caso de la Sección Específica debe seguirse la instrucción que se indica en dicha nota.

Elaboradas en enero de 2019

Modificadas en marzo, junio y diciembre de 2019, julio 2020, julio y diciembre 2021, junio y octubre de 2022

BASES ESTÁNDAR DE ADJUDICACIÓN SIMPLIFICADA PARA LA CONTRATACIÓN DE SERVICIOS EN GENERAL

ADJUDICACIÓN SIMPLIFICADA N°8-2023-OEC/RSH-1

1ERA CONVOCATORIA

**CONTRATACIÓN DE SERVICIO DE
SERVICIO DE MANTENIMIENTO CORRECTIVO DE INFRAESTRUCTURA DE LAS
INSTITUCIONES PRESTADORAS DE SERVICIO DE SALUD
"EMERGENCIAS"(CONSULTA EXTERNA) EN EL PUESTO DE SALUD DE ANCHUCAYA
DE LA RED DE SALUD DE HUAROCHIRI**

DEBER DE COLABORACIÓN

La Entidad y todo proveedor que se someta a las presentes Bases, sea como participante, postor y/o contratista, deben conducir su actuación conforme a los principios previstos en la Ley de Contrataciones del Estado.

En este contexto, se encuentran obligados a prestar su colaboración al OSCE y a la Secretaría Técnica de la Comisión de Defensa de la Libre Competencia del INDECOPI, en todo momento según corresponda a sus competencias, a fin de comunicar presuntos casos de fraude, colusión y corrupción por parte de los funcionarios y servidores de la Entidad, así como los proveedores y demás actores que participan en el proceso de contratación.

De igual forma, deben poner en conocimiento del OSCE y a la Secretaría Técnica de la Comisión de Defensa de la Libre Competencia del INDECOPI los indicios de conductas anticompetitivas que se presenten durante el proceso de contratación, en los términos del Decreto Legislativo N° 1034, "Ley de Represión de Conductas Anticompetitivas", o norma que la sustituya, así como las demás normas de la materia.

La Entidad y todo proveedor que se someta a las presentes Bases, sea como participante, postor y/o contratista del proceso de contratación deben permitir al OSCE o a la Secretaría Técnica de la Comisión de Defensa de la Libre Competencia del INDECOPI el acceso a la información referida a las contrataciones del Estado que sea requerida, prestar testimonio o absolución de posiciones que se requieran, entre otras formas de colaboración.

SECCIÓN GENERAL

DISPOSICIONES COMUNES DEL PROCEDIMIENTO DE SELECCIÓN

(ESTA SECCIÓN NO DEBE SER MODIFICADA EN NINGÚN EXTREMO, BAJO SANCIÓN DE NULIDAD)

CAPÍTULO I ETAPAS DEL PROCEDIMIENTO DE SELECCIÓN

1.1. REFERENCIAS

Cuando en el presente documento se mencione la palabra Ley, se entiende que se está haciendo referencia a la Ley N° 30225, Ley de Contrataciones del Estado, y cuando se mencione la palabra Reglamento, se entiende que se está haciendo referencia al Reglamento de la Ley de Contrataciones del Estado aprobado por Decreto Supremo N° 344-2018-EF.

Las referidas normas incluyen sus respectivas modificaciones, de ser el caso.

1.2. CONVOCATORIA

Se realiza a través de su publicación en el SEACE de conformidad con lo señalado en el artículo 54 del Reglamento, en la fecha señalada en el calendario del procedimiento de selección, debiendo adjuntar las bases y resumen ejecutivo.

1.3. REGISTRO DE PARTICIPANTES

El registro de participantes se realiza conforme al artículo 55 del Reglamento. En el caso de un consorcio, basta que se registre uno (1) de sus integrantes.

Importante

- *Para registrarse como participante en un procedimiento de selección convocado por las Entidades del Estado Peruano, es necesario que los proveedores cuenten con inscripción vigente y estar habilitados ante el Registro Nacional de Proveedores (RNP) que administra el Organismo Supervisor de las Contrataciones del Estado (OSCE). Para obtener mayor información, se puede ingresar a la siguiente dirección electrónica: www.rnp.gob.pe.*
- *Los proveedores que deseen registrar su participación deben ingresar al SEACE utilizando su Certificado SEACE (usuario y contraseña). Asimismo, deben observar las instrucciones señaladas en el documento de orientación "Guía para el registro de participantes electrónico" publicado en <https://www2.seace.gob.pe/>.*
- *En caso los proveedores no cuenten con inscripción vigente en el RNP y/o se encuentren inhabilitados o suspendidos para ser participantes, postores y/o contratistas, el SEACE restringirá su registro, quedando a potestad de estos intentar nuevamente registrar su participación en el procedimiento de selección en cualquier otro momento, dentro del plazo establecido para dicha etapa, siempre que haya obtenido la vigencia de su inscripción o quedado sin efecto la sanción que le impuso el Tribunal de Contrataciones del Estado.*

1.4. FORMULACIÓN DE CONSULTAS Y OBSERVACIONES A LAS BASES

La formulación de consultas y observaciones a las bases se efectúa de conformidad con lo establecido en los numerales 72.1 y 72.2 del artículo 72 del Reglamento, así como el literal a) del artículo 89 del Reglamento.

Importante

No pueden formularse consultas ni observaciones respecto del contenido de una ficha de homologación aprobada. Las consultas y observaciones que se formulen sobre el particular, se tienen como no presentadas.

1.5. ABSOLUCIÓN DE CONSULTAS, OBSERVACIONES E INTEGRACIÓN DE BASES

La absolución de consultas, observaciones e integración de las bases se realizan conforme a las disposiciones previstas en el numeral 72.4 del artículo 72 del Reglamento y el literal a) del artículo 89 del Reglamento.

Importante

- *No se absolverán consultas y observaciones a las bases que se presenten en forma física.*
- *Cuando exista divergencia entre lo indicado en el pliego de absolución de consultas y observaciones y la integración de bases, prevalece lo absuelto en el referido pliego; sin perjuicio, del deslinde de responsabilidades correspondiente.*

1.6. FORMA DE PRESENTACIÓN DE OFERTAS

Las ofertas se presentan conforme lo establecido en el artículo 59 y en el artículo 90 del Reglamento.

Las declaraciones juradas, formatos o formularios previstos en las bases que conforman la oferta deben estar debidamente firmados por el postor (firma manuscrita o digital, según la Ley N° 27269, Ley de Firmas y Certificados Digitales¹). Los demás documentos deben ser visados por el postor. En el caso de persona jurídica, por su representante legal, apoderado o mandatario designado para dicho fin y, en el caso de persona natural, por este o su apoderado. No se acepta el pegado de la imagen de una firma o visto. Las ofertas se presentan foliadas.

Importante

- *Los formularios electrónicos que se encuentran en el SEACE y que los proveedores deben llenar para presentar sus ofertas, tienen carácter de declaración jurada.*
- *En caso la información contenida en los documentos escaneados que conforman la oferta no coincida con lo declarado a través del SEACE, prevalece la información declarada en los documentos escaneados.*
- *No se tomarán en cuenta las ofertas que se presenten en físico a la Entidad.*

1.7. PRESENTACIÓN Y APERTURA DE OFERTAS

El participante presentará su oferta de manera electrónica a través del SEACE, desde las 00:01 horas hasta las 23:59 horas del día establecido para el efecto en el cronograma del procedimiento; adjuntando el archivo digitalizado que contenga los documentos que conforman la oferta de acuerdo a lo requerido en las bases.

El participante debe verificar antes de su envío, bajo su responsabilidad, que el archivo pueda ser descargado y su contenido sea legible.

Importante

Los integrantes de un consorcio no pueden presentar ofertas individuales ni conformar más de un consorcio en un procedimiento de selección, o en un determinado ítem cuando se trate de procedimientos de selección según relación de ítems.

¹ Para mayor información sobre la normativa de firmas y certificados digitales ingresar a: <https://www.indecopi.gob.pe/web/firmas-digitales/firmar-y-certificados-digitales>

En la apertura electrónica de la oferta, el órgano encargado de las contrataciones o el comité de selección, según corresponda, verifica la presentación de lo exigido en la sección específica de las bases de conformidad con el numeral 73.2 del artículo 73 del Reglamento y determina si las ofertas responden a las características y/o requisitos y condiciones de los Términos de Referencia, detallados en la sección específica de las bases. De no cumplir con lo requerido, la oferta se considera no admitida.

1.8. EVALUACIÓN DE LAS OFERTAS

La evaluación de las ofertas se realiza conforme a lo establecido en el numeral 74.1 y el literal a) del numeral 74.2 del artículo 74 del Reglamento.

En el supuesto de que dos (2) o más ofertas empaten, la determinación del orden de prelación de las ofertas empatadas se efectúa siguiendo estrictamente el orden establecido en el numeral 91.1 del artículo 91 del Reglamento.

El desempate mediante sorteo se realiza de manera electrónica a través del SEACE.

Importante

En el caso de contratación de servicios en general que se presten fuera de la provincia de Lima y Callao, cuyo valor estimado no supere los doscientos mil Soles (S/ 200,000.00), a solicitud del postor se asigna una bonificación equivalente al diez por ciento (10%) sobre el puntaje total obtenido por los postores con domicilio en la provincia donde prestará el servicio, o en las provincias colindantes, sean o no pertenecientes al mismo departamento o región. El domicilio es el consignado en la constancia de inscripción ante el RNP². Lo mismo aplica en el caso de procedimientos de selección por relación de ítems, cuando algún ítem no supera el monto señalado anteriormente.

1.9. CALIFICACIÓN DE OFERTAS

La calificación de las ofertas se realiza conforme a lo establecido en los numerales 75.1 y 75.2 del artículo 75 del Reglamento.

1.10. SUBSANACIÓN DE LAS OFERTAS

La subsanación de las ofertas se sujeta a lo establecido en el artículo 60 del Reglamento. El plazo que se otorgue para la subsanación no puede ser inferior a un (1) día hábil

La solicitud de subsanación se realiza de manera electrónica a través del SEACE y será remitida al correo electrónico consignado por el postor al momento de realizar su inscripción en el RNP, siendo su responsabilidad el permanente seguimiento de las notificaciones a dicho correo. La notificación de la solicitud se entiende efectuada el día de su envío al correo electrónico.

La presentación de las subsanaciones se realiza a través del SEACE. No se tomará en cuenta la subsanación que se presente en físico a la Entidad.

1.11. RECHAZO DE LAS OFERTAS

² La constancia de inscripción electrónica se visualizará en el portal web del Registro Nacional de Proveedores: www.mpp.gob.pe

Previo al otorgamiento de la buena pro, el órgano encargado de las contrataciones o el comité de selección, según corresponda, revisa las ofertas económicas que cumplen los requisitos de calificación, de conformidad con lo establecido para el rechazo de ofertas, previsto en el artículo 68 del Reglamento, de ser el caso.

De rechazarse alguna de las ofertas calificadas, el órgano encargado de las contrataciones o el comité de selección, según corresponda, revisa el cumplimiento de los requisitos de calificación de los postores que siguen en el orden de prelación, en caso las hubiere.

1.12. OTORGAMIENTO DE LA BUENA PRO

Definida la oferta ganadora, el órgano encargado de las contrataciones o el comité de selección, según corresponda, otorga la buena pro mediante su publicación en el SEACE, incluyendo el cuadro comparativo y las actas debidamente motivadas de los resultados de la admisión, no admisión, evaluación, calificación, descalificación, rechazo y el otorgamiento de la buena pro.

1.13. CONSENTIMIENTO DE LA BUENA PRO

Cuando se hayan presentado dos (2) o más ofertas, el consentimiento de la buena pro se produce a los cinco (5) días hábiles siguientes de la notificación de su otorgamiento, sin que los postores hayan ejercido el derecho de interponer el recurso de apelación.

En caso que se haya presentado una sola oferta, el consentimiento de la buena pro se produce el mismo día de la notificación de su otorgamiento.

El consentimiento del otorgamiento de la buena pro se publica en el SEACE al día hábil siguiente de producido.

Importante

Una vez consentido el otorgamiento de la buena pro, el órgano encargado de las contrataciones o el órgano de la Entidad al que se haya asignado tal función realiza la verificación de la oferta presentada por el postor ganador de la buena pro conforme lo establecido en el numeral 64.6 del artículo 64 del Reglamento.

CAPÍTULO II

SOLUCIÓN DE CONTROVERSIAS DURANTE EL PROCEDIMIENTO DE SELECCIÓN

2.1. RECURSO DE APELACIÓN

A través del recurso de apelación se pueden impugnar los actos dictados durante el desarrollo del procedimiento de selección hasta antes del perfeccionamiento del contrato.

El recurso de apelación se presenta ante la Entidad convocante, y es conocido y resuelto por su Titular, cuando el valor estimado sea igual o menor a cincuenta (50) UIT. Cuando el valor estimado sea mayor a dicho monto, el recurso de apelación se presenta ante y es resuelto por el Tribunal de Contrataciones del Estado.

En los procedimientos de selección según relación de ítems, el valor estimado total del procedimiento determina ante quién se presenta el recurso de apelación.

Los actos que declaren la nulidad de oficio, la cancelación del procedimiento de selección y otros actos emitidos por el Titular de la Entidad que afecten la continuidad de este, se impugnan ante el Tribunal de Contrataciones del Estado.

Importante

- *Una vez otorgada la buena pro, el órgano encargado de las contrataciones o el comité de selección, según corresponda, está en la obligación de permitir el acceso de los participantes y postores al expediente de contratación, salvo la información calificada como secreta, confidencial o reservada por la normativa de la materia, a más tardar dentro del día siguiente de haberse solicitado por escrito.*

Luego de otorgada la buena pro no se da a conocer las ofertas cuyos requisitos de calificación no fueron analizados y revisados por el órgano encargado de las contrataciones o el comité de selección, según corresponda.

- *A efectos de recoger la información de su interés, los postores pueden valerse de distintos medios, tales como: (i) la lectura y/o toma de apuntes, (ii) la captura y almacenamiento de imágenes, e incluso (iii) pueden solicitar copia de la documentación obrante en el expediente, siendo que, en este último caso, la Entidad deberá entregar dicha documentación en el menor tiempo posible, previo pago por tal concepto.*
- *El recurso de apelación se presenta ante la Mesa de Partes del Tribunal o ante las oficinas desconcentradas del OSCE, o en la Unidad de Trámite Documentario de la Entidad, según corresponda.*

2.2. PLAZOS DE INTERPOSICIÓN DEL RECURSO DE APELACIÓN

La apelación contra el otorgamiento de la buena pro o contra los actos dictados con anterioridad a ella se interpone dentro de los cinco (5) días hábiles siguientes de haberse notificado el otorgamiento de la buena pro.

La apelación contra los actos dictados con posterioridad al otorgamiento de la buena pro, contra la declaración de nulidad, cancelación y declaratoria de desierto del procedimiento, se interpone dentro de los cinco (5) días hábiles siguientes de haberse tomado conocimiento del acto que se desea impugnar.

CAPÍTULO III DEL CONTRATO

3.1. PERFECCIONAMIENTO DEL CONTRATO

Los plazos y el procedimiento para perfeccionar el contrato se realiza conforme a lo indicado en el artículo 141 del Reglamento.

El contrato se perfecciona con la suscripción del documento que lo contiene, salvo en los contratos cuyo monto del valor estimado no supere los doscientos mil Soles (S/ 200,000.00), en los que se puede perfeccionar con la recepción de la orden de servicios, conforme a lo previsto en la sección específica de las bases.

En el caso de procedimientos de selección por relación de ítems, se puede perfeccionar el contrato con la suscripción del documento o con la recepción de una orden de servicios, cuando el valor estimado del ítem corresponda al parámetro establecido en el párrafo anterior.

Importante

El órgano encargado de las contrataciones o el comité de selección, según corresponda, debe consignar en la sección específica de las bases la forma en que se perfeccionará el contrato, sea con la suscripción del contrato o la recepción de la orden de servicios. En caso la Entidad perfeccione el contrato con la recepción de la orden de servicios no debe incluir la proforma del contrato establecida en el Capítulo V de la sección específica de las bases.

Para perfeccionar el contrato, el postor ganador de la buena pro debe presentar los documentos señalados en el artículo 139 del Reglamento y los previstos en la sección específica de las bases.

3.2. GARANTÍAS

Las garantías que deben otorgar los postores y/o contratistas, según corresponda, son las de fiel cumplimiento del contrato y por los adelantos.

3.2.1. GARANTÍA DE FIEL CUMPLIMIENTO

Como requisito indispensable para perfeccionar el contrato, el postor ganador debe entregar a la Entidad la garantía de fiel cumplimiento del mismo por una suma equivalente al diez por ciento (10%) del monto del contrato original. Esta se mantiene vigente hasta la conformidad de la recepción de la prestación a cargo del contratista.

3.2.2. GARANTÍA DE FIEL CUMPLIMIENTO POR PRESTACIONES ACCESORIAS

En las contrataciones que conllevan la ejecución de prestaciones accesorias, tales como mantenimiento, reparación o actividades afines, se otorga una garantía adicional por una suma equivalente al diez por ciento (10%) del monto del contrato de la prestación accesoria, la misma que debe ser renovada periódicamente hasta el cumplimiento total de las obligaciones garantizadas.

Importante

- *En los contratos cuyos montos sean iguales o menores a doscientos mil Soles (S/ 200,000.00), no corresponde presentar garantía de fiel cumplimiento de contrato ni garantía de fiel cumplimiento por prestaciones accesorias. Dicha excepción también aplica a los contratos derivados de procedimientos de selección por relación de ítems, cuando el monto del ítem adjudicado o la sumatoria de los montos de los ítems adjudicados no superen el monto señalado anteriormente, conforme a lo dispuesto en el literal a) del artículo 152 del Reglamento.*
- *En los contratos periódicos de prestación de servicios en general que celebren las Entidades con las micro y pequeñas empresas, estas últimas pueden otorgar como garantía de fiel cumplimiento el diez por ciento (10%) del monto del contrato, porcentaje que es retenido por la Entidad durante la primera mitad del número total de pagos a realizarse, de forma prorrateada en cada pago, con cargo a ser devuelto a la finalización del mismo, conforme lo establecen los numerales 149.4 y 149.5 del artículo 149 del Reglamento y el numeral 151.2 del artículo 151 del Reglamento.*

3.2.3. GARANTÍA POR ADELANTO

En caso se haya previsto en la sección específica de las bases la entrega de adelantos, el contratista debe presentar una garantía emitida por idéntico monto conforme a lo estipulado en el artículo 153 del Reglamento.

3.3. REQUISITOS DE LAS GARANTÍAS

Las garantías que se presenten deben ser incondicionales, solidarias, irrevocables y de realización automática en el país, al solo requerimiento de la Entidad. Asimismo, deben ser emitidas por empresas que se encuentren bajo la supervisión directa de la Superintendencia de Banca, Seguros y Administradoras Privadas de Fondos de Pensiones y que cuenten con clasificación de riesgo B o superior. Asimismo, deben estar autorizadas para emitir garantías; o estar consideradas en la última lista de bancos extranjeros de primera categoría que periódicamente publica el Banco Central de Reserva del Perú.

Importante

Corresponde a la Entidad verificar que las garantías presentadas por el postor ganador de la buena pro y/o contratista cumplan con los requisitos y condiciones necesarios para su aceptación y eventual ejecución, sin perjuicio de la determinación de las responsabilidades funcionales que correspondan.

Advertencia

Los funcionarios de las Entidades no deben aceptar garantías emitidas bajo condiciones distintas a las establecidas en el presente numeral, debiendo tener en cuenta lo siguiente:

- 1. La clasificadora de riesgo que asigna la clasificación a la empresa que emite la garantía debe encontrarse listada en el portal web de la SBS (<http://www.sbs.gob.pe/sistema-financiero/clasificadoras-de-riesgo>).*
- 2. Se debe identificar en la página web de la clasificadora de riesgo respectiva, cuál es la clasificación vigente de la empresa que emite la garantía, considerando la vigencia a la fecha de emisión de la garantía.*
- 3. Para fines de lo establecido en el artículo 148 del Reglamento, la clasificación de riesgo B, incluye las clasificaciones B+ y B.*
- 4. Si la empresa que otorga la garantía cuenta con más de una clasificación de riesgo emitida por distintas empresas listadas en el portal web de la SBS, bastará que en una de ellas cumpla con la clasificación mínima establecida en el Reglamento.*

En caso exista alguna duda sobre la clasificación de riesgo asignada a la empresa emisora de la garantía, se deberá consultar a la clasificadora de riesgos respectiva.

De otro lado, además de cumplir con el requisito referido a la clasificación de riesgo, a efectos de verificar si la empresa emisora se encuentra autorizada por la SBS para emitir garantías, debe revisarse el portal web de dicha Entidad (<http://www.sbs.gob.pe/sistema-financiero/relacion-de-empresas-que-se-encuentran-autorizadas-a-emitir-cartas-fianza>).

Los funcionarios competentes deben verificar la autenticidad de la garantía a través de los mecanismos establecidos (consulta web, teléfono u otros) por la empresa emisora.

3.4. EJECUCIÓN DE GARANTÍAS

La Entidad puede solicitar la ejecución de las garantías conforme a los supuestos contemplados en el artículo 155 del Reglamento.

3.5. ADELANTOS

La Entidad puede entregar adelantos directos al contratista, los que en ningún caso exceden en conjunto del treinta por ciento (30%) del monto del contrato original, siempre que ello haya sido previsto en la sección específica de las bases.

3.6. PENALIDADES

3.6.1. PENALIDAD POR MORA EN LA EJECUCIÓN DE LA PRESTACIÓN

En caso de retraso injustificado del contratista en la ejecución de las prestaciones objeto del contrato, la Entidad le aplica automáticamente una penalidad por mora por cada día de atraso, de conformidad con el artículo 162 del Reglamento.

3.6.2. OTRAS PENALIDADES

La Entidad puede establecer penalidades distintas a la mencionada en el numeral precedente, según lo previsto en el artículo 163 del Reglamento y lo indicado en la sección específica de las bases.

Estos dos tipos de penalidades se calculan en forma independiente y pueden alcanzar cada una un monto máximo equivalente al diez por ciento (10%) del monto del contrato vigente, o de ser el caso, del ítem que debió ejecutarse.

3.7. INCUMPLIMIENTO DEL CONTRATO

Las causales para la resolución del contrato, serán aplicadas de conformidad con el artículo 36 de la Ley y 164 del Reglamento.

3.8. PAGOS

El pago se realiza después de ejecutada la respectiva prestación, pudiendo contemplarse pagos a cuenta, según la forma establecida en la sección específica de las bases o en el contrato.

La Entidad paga las contraprestaciones pactadas a favor del contratista dentro de los diez (10) días calendario siguientes de otorgada la conformidad de los servicios, siempre que se verifiquen las condiciones establecidas en el contrato para ello, bajo responsabilidad del funcionario competente.

La conformidad se emite en un plazo máximo de siete (7) días de producida la recepción salvo que se requiera efectuar pruebas que permitan verificar el cumplimiento de la obligación, en cuyo caso la conformidad se emite en un plazo máximo de quince (15) días, bajo responsabilidad del funcionario que debe emitir la conformidad.

En el caso que se haya suscrito contrato con un consorcio, el pago se realizará de acuerdo a lo que se indique en el contrato de consorcio.

Advertencia

En caso de retraso en los pagos a cuenta o pago final por parte de la Entidad, salvo que se deba a caso fortuito o fuerza mayor, esta reconoce al contratista los intereses legales correspondientes, de conformidad con el artículo 39 de la Ley y 171 del Reglamento, debiendo repetir contra los responsables de la demora injustificada.

3.9. DISPOSICIONES FINALES

Todos los demás aspectos del presente procedimiento no contemplados en las bases se regirán supletoriamente por la Ley y su Reglamento, así como por las disposiciones legales vigentes.

SECCIÓN ESPECÍFICA

CONDICIONES ESPECIALES DEL PROCEDIMIENTO DE SELECCIÓN

(EN ESTA SECCIÓN LA ENTIDAD DEBERÁ COMPLETAR LA INFORMACIÓN EXIGIDA, DE ACUERDO A LAS INSTRUCCIONES INDICADAS)

CAPÍTULO I GENERALIDADES

1.1. ENTIDAD CONVOCANTE

Nombre : Red de Salud de Huarochiri
RUC N° : 20544005864
Domicilio legal : AV. JOSE CARLOS MARIATEGUI Nro. 407 C LIMA-
HUAROCHIRI – RICARDO PALMA
Teléfono: : 01-3559720
Correo electrónico: : Tramite.documentario@redhuarochiri.gob.pe
martinencarnacion@hotmail.com

1.2. OBJETO DE LA CONVOCATORIA

El presente procedimiento de selección tiene por objeto la contratación del servicio de **SERVICIO DE MANTENIMIENTO CORRECTIVO DE INFRAESTRUCTURA DE LAS INSTITUCIONES PRESTADORAS DE SERVICIO DE SALUD "EMERGENCIAS"(CONSULTA EXTERNA) EN EL PUESTO DE SALUD DE ANCHUCAYA DE LA RED DE SALUD DE HUAROCHIRI**

N°	DESCRIPCION	UNIDAD
1	SERVICIO DE MANTENIMIENTO CORRECTIVO DE INFRAESTRUCTURA DE LAS INSTITUCIONES PRESTADORAS DE SERVICIO DE SALUD "EMERGENCIAS"(CONSULTA EXTERNA) EN EL PUESTO DE SALUD DE ANCHUCAYA DE LA RED DE SALUD DE HUAROCHIRI	SERVICIO

1.3. EXPEDIENTE DE CONTRATACIÓN

El expediente de contratación fue aprobado mediante **MEMORANDO N°684-2023 -DIRESA LIMA/UE1404/DE/DA.**

1.4. FUENTE DE FINANCIAMIENTO

Recursos Ordinarios

Importante

La fuente de financiamiento debe corresponder a aquella prevista en la Ley de Equilibrio Financiero del Presupuesto del Sector Público del año fiscal en el cual se convoca el procedimiento de selección.

1.5. SISTEMA DE CONTRATACIÓN

El presente procedimiento se rige por el sistema de Suma Alzada, de acuerdo con lo establecido en el expediente de contratación respectivo.

1.6. DISTRIBUCIÓN DE LA BUENA PRO

NO SE DISTRIBUIRA LA BUENA PRO

1.7. ALCANCES DEL REQUERIMIENTO

El alcance de la prestación está definido en el Capítulo III de la presente sección de las bases.

1.8. PLAZO DE PRESTACIÓN DEL SERVICIO

Los servicios materia de la presente convocatoria se prestarán en el plazo de 25 días calendario en concordancia con lo establecido en el expediente de contratación.

1.9. COSTO DE REPRODUCCIÓN Y ENTREGA DE BASES

Los participantes registrados tienen el derecho de recabar un ejemplar de las bases, para cuyo efecto deben cancelar S/.10.00 (diez con 00/100 soles) en caja de la entidad y recabar el ejemplar en la unidad de logística, ambos ubicados en Calle Jose Carlos Mariategui 407 C- Urb. Santa Ana – Ricardo Palma, en el horario de 08:00 a 13:00 y 14:00 a 16:45 horas. .

Importante

El costo de entrega de un ejemplar de las bases no puede exceder el costo de su reproducción.

1.10. BASE LEGAL

- LEY N°31365, Ley de Presupuesto del Sector Público para el Año Fiscal 2022.
- LEY N°31366, Ley de Equilibrio Financiero del Presupuesto del Sector Público del año fiscal 2022.
- Texto Único Ordenado de la Ley N°30225, Ley de Contrataciones del Estado. Aprobado mediante Decreto Supremo N°082-2019-EF y modificatorias.
- Decreto Supremo N°344-2018-EF, que aprueba el Reglamento de la Ley N°30225 y modificatorias.
- Directivas, Pronunciamientos y Opiniones del OSCE.
- Resoluciones emitidas por el Tribunal de Contrataciones del Estado.
- Texto Único Ordenado de la Ley N°27806, Ley de Transparencia y de Acceso a la Información Pública, aprobado por D.S. N°043-2003-PCM.
- Texto Único Ordenado de la Ley N°27444, Ley del Procedimiento Administrativo General, aprobado por D.S. N°004-2019-JUS.

Las referidas normas incluyen sus respectivas modificaciones, de ser el caso.

CAPÍTULO II DEL PROCEDIMIENTO DE SELECCIÓN

2.1. CALENDARIO DEL PROCEDIMIENTO DE SELECCIÓN

Según el cronograma de la ficha de selección de la convocatoria publicada en el SEACE.

Importante

De conformidad con la vigesimosegunda Disposición Complementaria Final del Reglamento, en caso la Entidad (Ministerios y sus organismos públicos, programas o proyectos adscritos) haya difundido el requerimiento a través del SEACE siguiendo el procedimiento establecido en dicha disposición, no procede formular consultas u observaciones al requerimiento.

2.2. CONTENIDO DE LAS OFERTAS

La oferta contendrá, además de un índice de documentos³, la siguiente documentación:

2.2.1. Documentación de presentación obligatoria

2.2.1.1. Documentos para la admisión de la oferta

- a) Declaración jurada de datos del postor. (**Anexo N° 1**)
- b) Documento que acredite la representación de quien suscribe la oferta.

En caso de persona jurídica, copia del certificado de vigencia de poder del representante legal, apoderado o mandatario designado para tal efecto.

En caso de persona natural, copia del documento nacional de identidad o documento análogo, o del certificado de vigencia de poder otorgado por persona natural, del apoderado o mandatario, según corresponda.

En el caso de consorcios, este documento debe ser presentado por cada uno de los integrantes del consorcio que suscriba la promesa de consorcio, según corresponda.

Advertencia

De acuerdo con el artículo 4 del Decreto Legislativo N° 1246, las Entidades están prohibidas de exigir a los administrados o usuarios la información que puedan obtener directamente mediante la interoperabilidad a que se refieren los artículos 2 y 3 de dicho Decreto Legislativo. En esa medida, si la Entidad es usuaria de la Plataforma de Interoperabilidad del Estado – PIDE⁴ y siempre que el servicio web se encuentre activo en el Catálogo de Servicios de dicha plataforma, no corresponderá exigir el certificado de vigencia de poder y/o documento nacional de identidad.

- c) Declaración jurada de acuerdo con el literal b) del artículo 52 del Reglamento (**Anexo N°2**)
- d) Declaración jurada de cumplimiento de los Términos de Referencia contenidos en el numeral 3.1 del Capítulo III de la presente sección. (**Anexo N° 3**)

³ La omisión del índice no determina la no admisión de la oferta.

⁴ Para mayor información de las Entidades usuarias y del Catálogo de Servicios de la Plataforma de Interoperabilidad del Estado – PIDE ingresar al siguiente enlace <https://www.gobiernodigital.gob.pe/interoperabilidad/>

- e) Declaración jurada de plazo de prestación del servicio. **(Anexo N° 4)**⁵
- f) Promesa de consorcio con firmas legalizadas, de ser el caso, en la que se consigne los integrantes, el representante común, el domicilio común y las obligaciones a las que se compromete cada uno de los integrantes del consorcio así como el porcentaje equivalente a dichas obligaciones. **(Anexo N° 5)**
- g) El precio de la oferta en SOLES. Adjuntar obligatoriamente el **Anexo N° 6**.

El precio total de la oferta y los subtotales que lo componen son expresados con dos (2) decimales. Los precios unitarios pueden ser expresados con más de dos (2) decimales.

Importante

- *El órgano encargado de las contrataciones o el comité de selección, según corresponda, verifica la presentación de los documentos requeridos. De no cumplir con lo requerido, la oferta se considera no admitida.*
- *En caso de requerir estructura de costos o análisis de precios, esta se presenta para el perfeccionamiento del contrato.*

2.2.1.2. Documentos para acreditar los requisitos de calificación

Incorporar en la oferta los documentos que acreditan los “**Requisitos de Calificación**” que se detallan en el numeral 3.2 del Capítulo III de la presente sección de las bases.

2.2.2. Documentación de presentación facultativa:

- a) En el caso de microempresas y pequeñas empresas integradas por personas con discapacidad, o en el caso de consorcios conformados en su totalidad por estas empresas, deben presentar la constancia o certificado con el cual acredite su inscripción en el Registro de Empresas Promocionales para Personas con Discapacidad⁶.
- b) Solicitud de bonificación por tener la condición de micro y pequeña empresa. **(Anexo N° 11)**
- c) Incorporar en la oferta los documentos que acreditan los “**Factores de Evaluación**” establecidos en el Capítulo IV de la presente sección de las bases, a efectos de obtener el puntaje previsto en dicho Capítulo para cada factor.
- d) Los postores con domicilio en la provincia donde se prestará el servicio, o en las provincias colindantes, sean o no pertenecientes al mismo departamento o región, pueden presentar la solicitud de bonificación por servicios prestados fuera de la provincia de Lima y Callao, según **Anexo N° 10**

Advertencia

El órgano encargado de las contrataciones o el comité de selección, según corresponda, no podrá exigir al postor la presentación de documentos que no hayan sido indicados en los acápite “Documentos para la admisión de la oferta”, “Requisitos de calificación” y “Factores de evaluación”.

⁵ En caso de considerar como factor de evaluación la mejora del plazo de prestación del servicio, el plazo ofertado en dicho anexo servirá también para acreditar este factor.

⁶ Dicho documento se tendrá en consideración en caso de empate, conforme a lo previsto en el artículo 91 del Reglamento.

2.3. PRESENTACIÓN DEL RECURSO DE APELACIÓN

“El recurso de apelación se presenta ante la Unidad de Trámite Documentario de la Entidad.

En caso el participante o postor opte por presentar recurso de apelación y por otorgar la garantía mediante depósito en cuenta bancaria, se debe realizar el abono en:

N ° de Cuenta : 00068288541
Banco : BANCO DE LA NACION
N° CCI⁷ : [.....]

”

2.4. REQUISITOS PARA PERFECCIONAR EL CONTRATO

El postor ganador de la buena pro debe presentar los siguientes documentos para perfeccionar el contrato:

- Garantía de fiel cumplimiento del contrato.
- Garantía de fiel cumplimiento por prestaciones accesorias, de ser el caso.
- Contrato de consorcio con firmas legalizadas ante Notario de cada uno de los integrantes, de ser el caso.
- Código de cuenta interbancaria (CCI) o, en el caso de proveedores no domiciliados, el número de su cuenta bancaria y la entidad bancaria en el exterior.
- Copia de la vigencia del poder del representante legal de la empresa que acredite que cuenta con facultades para perfeccionar el contrato, cuando corresponda.
- Copia de DNI del postor en caso de persona natural, o de su representante legal en caso de persona jurídica.

Advertencia

De acuerdo con el artículo 4 del Decreto Legislativo N° 1246, las Entidades están prohibidas de exigir a los administrados o usuarios la información que puedan obtener directamente mediante la interoperabilidad a que se refieren los artículos 2 y 3 de dicho Decreto Legislativo. En esa medida, si la Entidad es usuaria de la Plataforma de Interoperabilidad del Estado – PIDE⁸ y siempre que el servicio web se encuentre activo en el Catálogo de Servicios de dicha plataforma, no corresponderá exigir los documentos previstos en los literales e) y f).

- Domicilio para efectos de la notificación durante la ejecución del contrato.
- Autorización de notificación de la decisión de la Entidad sobre la solicitud de ampliación de plazo mediante medios electrónicos de comunicación⁹. (**Anexo N° 12**).
- Detalle de los precios unitarios del precio ofertado¹⁰.
- Estructura de costos¹¹.
- Detalle del precio de la oferta de cada uno de los servicios que conforman el paquete¹².
- SCTR del ingeniero y de sus trabajadores

⁷ En caso de transferencia interbancaria.

⁸ Para mayor información de las Entidades usuarias y del Catálogo de Servicios de la Plataforma de Interoperabilidad del Estado – PIDE ingresar al siguiente enlace <https://www.gobiernodigital.gob.pe/interoperabilidad/>

⁹ En tanto se implemente la funcionalidad en el SEACE, de conformidad con la Primera Disposición Complementaria Transitoria del Decreto Supremo N° 234-2022-EF.

¹⁰ Incluir solo en caso de la contratación bajo el sistema a suma alzada.

¹¹ Incluir solo cuando resulte necesario para la ejecución contractual, identificar los costos de cada uno de los rubros que comprenden la oferta.

¹² Incluir solo en caso de contrataciones por paquete.

m) Cv documentado del ingeniero propuesto como personal clave.

Importante

- *En caso que el postor ganador de la buena pro sea un consorcio, las garantías que presente este para el perfeccionamiento del contrato, así como durante la ejecución contractual, de ser el caso, además de cumplir con las condiciones establecidas en el artículo 33 de la Ley y en el artículo 148 del Reglamento, deben consignar expresamente el nombre completo o la denominación o razón social de los integrantes del consorcio, en calidad de garantizados, de lo contrario no podrán ser aceptadas por las Entidades. No se cumple el requisito antes indicado si se consigna únicamente la denominación del consorcio, conforme lo dispuesto en la Directiva Participación de Proveedores en Consorcio en las Contrataciones del Estado”.*
- *En los contratos periódicos de prestación de servicios en general que celebren las Entidades con las micro y pequeñas empresas, estas últimas pueden otorgar como garantía de fiel cumplimiento el diez por ciento (10%) del monto del contrato, porcentaje que es retenido por la Entidad durante la primera mitad del número total de pagos a realizarse, de forma prorrateada en cada pago, con cargo a ser devuelto a la finalización del mismo, conforme lo establece el numeral 149.4 del artículo 149 y el numeral 151.2 del artículo 151 del Reglamento. Para dicho efecto los postores deben encontrarse registrados en el REMYPE, consignando en la Declaración Jurada de Datos del Postor (Anexo N° 1) o en la solicitud de retención de la garantía durante el perfeccionamiento del contrato, que tienen la condición de MYPE, lo cual será verificado por la Entidad en el link <http://www2.trabajo.gob.pe/servicios-en-linea-2-2> opción consulta de empresas acreditadas en el REMYPE.*
- *En los contratos cuyos montos sean iguales o menores a doscientos mil Soles (S/ 200,000.00), no corresponde presentar garantía de fiel cumplimiento de contrato ni garantía de fiel cumplimiento por prestaciones accesorias. Dicha excepción también aplica a los contratos derivados de procedimientos de selección por relación de ítems, cuando el monto del ítem adjudicado o la sumatoria de los montos de los ítems adjudicados no supere el monto señalado anteriormente, conforme a lo dispuesto en el literal a) del artículo 152 del Reglamento.*

Importante

- *Corresponde a la Entidad verificar que las garantías presentadas por el postor ganador de la buena pro cumplan con los requisitos y condiciones necesarios para su aceptación y eventual ejecución, sin perjuicio de la determinación de las responsabilidades funcionales que correspondan.*
- *De conformidad con el Reglamento Consular del Perú aprobado mediante Decreto Supremo N° 076-2005-RE para que los documentos públicos y privados extendidos en el exterior tengan validez en el Perú, deben estar legalizados por los funcionarios consulares peruanos y refrendados por el Ministerio de Relaciones Exteriores del Perú, salvo que se trate de documentos públicos emitidos en países que formen parte del Convenio de la Apostilla, en cuyo caso bastará con que estos cuenten con la Apostilla de la Haya¹³.*
- *La Entidad no puede exigir documentación o información adicional a la consignada en el presente numeral para el perfeccionamiento del contrato.*

2.5. PERFECCIONAMIENTO DEL CONTRATO

El contrato se perfecciona con la notificación de la orden de servicios. Para dicho efecto el postor ganador de la buena pro, dentro del plazo previsto en el artículo 141 del Reglamento, debe presentar la documentación requerida en **Calle José Carlos Mariátegui 407 C- Urb. Santa Ana – Ricardo Palma.**

¹³ Según lo previsto en la Opinión N° 009-2016/DTN.

2.6. FORMA DE PAGO

La Entidad realizará el pago de la contraprestación pactada a favor del contratista en **PAGO UNICO**.

Para efectos del pago de las contraprestaciones ejecutadas por el contratista, la Entidad debe contar con la siguiente documentación:

- Informe Técnico por parte de la empresa prestadora de servicio sobre las actividades realizadas en el puesto de salud de Anchucaya.
- Comprobante de pago.
- Informe del funcionario responsable del área usuaria -**SERVICIOS GENERALES** emitiendo la conformidad de la prestación efectuada.

Dicha documentación se debe presentar en **Calle José Carlos Mariátegui 407 C- Urb. Santa Ana – Ricardo Palma**.

CAPÍTULO III REQUERIMIENTO

Importante

De conformidad con el numeral 29.8 del artículo 29 del Reglamento, el área usuaria es responsable de la adecuada formulación del requerimiento, debiendo asegurar la calidad técnica y reducir la necesidad de su reformulación por errores o deficiencias técnicas que repercutan en el proceso de contratación.

3.1. TERMINOS DE REFERENCIA

GOBIERNO REGIONAL DE LIMA
Dirección Regional de Salud

"Año de la Unidad, la Paz y el Desarrollo"



INFORME N°0152-DIRESA LIMA-UE1404-DE-DA-UL/ASG

DOC:04581285

A : Lic. ISMAEL MARTIN ENCARNACION LIÑAN
(e) de la Unidad de Logística

ASUNTO : SUSTENTO DE OPTIMIZACION PARA EL MANTENIMIENTO
CORRECTIVO DE INFRAESTRUTURA DEL PUESTO DESALUD
ANCHUCAYA – UPSS CONSULTA EXTERNA.

FECHA : RICARDO PALMA, 17 DE JULIO DEL 2023

EXP:02835442

Por medio del presente nos dirigimos a usted para informar en relación al asunto lo siguiente:

1. ANTECEDENTES.

- Decreto Supremo: N° 007, N° 019, N° 024, N° 034, N° 036-2023 PCM- se decreta el Estado de Emergencias por Impacto de daños por intensas precipitaciones pluviales.
- Decreto Supremo: N° 008, N° 029, N° 035-2023-PCM- se declara Estado de Emergencia por peligro inminente ante intensas precipitaciones pluviales en algunos en algunos distritos de las regiones de lima etc.
- Decreto Supremo N° 102-2023-EF: Transferencia de partidas en el presupuesto del Sector Publico para el Año Fiscal 2023 a Favor de un Pliego del Gobierno Nacional y diversos Gobiernos Regionales.
- Decreto Supremo N° 014-2023-SA: Declara en Emergencia a los servicios y Establecimientos de Salud del Ministerio de Salud y de los Gobiernos Regionales.
- En el marco de las asistencias técnicas llevadas a cabo por la Dirección de Equipamiento y Mantenimiento del MINSA, la Unidad Ejecutora 408 – Red de salud Huarochirí, Servicios Básicos de Salud y Servicio Generales, realizó la verificación del servicio de atención al usuario a la salud publica teniendo como resultado las intervenciones correctivas de infraestructura de los EE.SS. de la RSH

2. ANÁLISIS.

La Unidad Ejecutora, En cuanto a la Infraestructura, la Red de Salud Huarochirí administra 70 Establecimientos de Salud y 01 hospital, de los cuales aproximadamente solo el 10 % se encuentra en buen estado y el 80% en estado Regular, presentando la mayoría deficiencias y deterioros en su Infraestructura e Instalaciones de los servicios básico. Cabe resaltar, que el establecimiento de salud de Anchucaya y para una adecuada atención rápida debido a los desastres naturales ocasionados en el mes de marzo en el puesto de salud ubicado en el Distrito de Anchucaya, provincia Huarochirí - región lima.

Según el diagnóstico de las infraestructura de Servicio de Salud (IPRESS) afectadas por las intensas precipitaciones pluviales han generado desbordes e inundaciones ocasionando daños en infraestructura de salud, a consecuencia de el ciclón Yaku y la situación pos COVID 19, las atenciones que forman parte de las intervenciones estratégicas en salud pública, como control de anemia, desnutrición, cáncer, enfermedades metaxenicas, dengue, problemas de salud



EL PERÚ PRIMERO



"Año de la Unidad, la Paz y el Desarrollo"



mental e inmunizaciones, en las población vulnerable, sea reducido, incrementándose cada vez mas las brecha en el acceso de las personas a las prestaciones sobre todo en ciudadanos pobres y extrema pobreza.

Que siendo responsabilidad del estado reducir el impacto negativo ante la existencia de situaciones de riesgo elevado para la salud y mejorar las condiciones sanitarias es necesidad de adoptar acciones de urgencias con la finalidad de contribuir con el fortalecimiento del funcionamiento y operatividad de la infraestructura de los establecimientos de salud.

Ítem	IPRESS	UPSS	CATEGORIA DEL EESS	CRITERIOS PARA LA EVALUACION		
				C1	C2	C3
1	00005882	P.S. ANCHUCAYA	I-2	X		X

3. CONCLUSIONES.

En virtud a lo vertido en el presente Informe, se brinda los términos de referencia para su intervención urgente y el cumplimiento **Decreto Supremo N° 102-2023-EF** donde establece las medidas extraordinarias urgentes sobre mantenimiento correctivo de la infraestructura de las instituciones prestadoras de servicios de salud (IPRES) afectadas por las intensas lluvias e inundaciones.

4. RECOMENDACIÓN.

Se recomienda remitir el presente informe a quien corresponda y posteriormente se remitirá a la Dirección de Planeamiento y Presupuesto de Red de Salud de Huarochiri y priorizar acciones para el fortalecimiento de la atención en el Distrito de Anchucaya de la Provincia de Huarochiri.

Es todo cuanto informo y remito a usted.

GOBIERNO REGIONAL DE LIMA
DIRECCION REGIONAL DE SALUD
RED DE SALUD DE HUAROCHIRI
Toc. Adm. ANGEL J. LOPEZ COCHACHEZ
Ej. Ser. Generales

EL PERÚ PRIMERO



"Año de la Unidad, la Paz y el Desarrollo"



CONTRATACIÓN DEL SERVICIO DE MANTENIMIENTO DE INFRAESTRUCTURA DEL PUESTO DE SALUD DE ANCHUCAYA



Fotografía de la fachada del Establecimiento de Salud

Junio 2023

HUAROCHIRI



RESPONSABLE DE LA ELABORACIÓN DEL ESTUDIO

Nombre : SERVICIO GENERALES
Dirección : Calle José Carlos Mariátegui – Urb. Santa Ana Ricardo Palma
Correo electrónico : serviciogenerales@redhuarochiri.com
Teléfono Móvil : 964353378

Servicio Generales Red de Salud de Huarochiri, email: angeljbc012@gmail.com



"Año de la Unidad, la Paz y el Desarrollo"



TERMINO DE REFERENCIA

SERVICIO INTERVENCION CORRECTIVA DE INFRAESTRUCTURA "EMERGENCIAS" (CONSULTA EXTERNA) RED DE SALUD DE HUAROCHIRI.

1. ÁREA QUE FORMULA EL REQUERIMIENTO: Puesto de Salud de Anchucaya, RED DE SALUD DE HUAROCHIRI – **AREA DE SERVICIOS GENERALES**

2. DENOMINACIÓN DE LA CONTRATACIÓN:

Servicio Mantenimiento correctivo de la Infraestructura de las Instituciones Prestadoras de Servicio de Salud "EMERGENCIAS" (CONSULTA EXTERNA) en el Puesto de Salud de Anchucaya de la Red de Salud de Huarochiri.

3. FINALIDAD PÚBLICA:

Recuperar la capacidad resolutive del establecimiento de salud como riesgo a consecuencia de las lluvias intensas, del "ciclón yaku" y la situación post COVID – 19, en las atenciones que forman parte de las intervenciones estratégica en salud pública.

4. ANTECEDENTES

- Decreto Supremo: N° 007, N° 019, N° 024, N° 034, N° 036-2023 PCM- se decreta el Estado de Emergencias por Impacto de daños por intensas precipitaciones pluviales.
- Decreto Supremo: N° 008, N° 029, N° 035-2023-PCM- se declara Estado de Emergencia por peligro inminente ante intensas precipitaciones pluviales en algunos en algunos distritos de las regiones de lima etc.
- Decreto Supremo N° 102-2023-EF: Transferencia de partidas en el presupuesto del Sector Publico para el Año Fiscal 2023 a Favor de un Pliego del Gobierno Nacional y diversos Gobiernos Regionales.
- Decreto Supremo N° 014-2023-SA: Declara en Emergencia a los servicios y Establecimientos de Salud del Ministerio de Salud y de los Gobiernos Regionales.



5. OBJETIVOS DE LA CONTRATACIÓN:

Servicio Mantenimiento correctivo de la Infraestructura de las Instituciones Prestadoras de Servicio de "EMERGENCIAS" (CONSULTA EXTERNA) en el Puesto de Salud de Anchucaya de la Red de Salud de Huarochiri.

5.1. OBJETIVO GENERAL:

El principal Objetivo es el fortalecimiento de la calidad de atención a los pacientes con necesidad de contar con una infraestructura adecuada para el trabajo especializado y de riesgo para la salud que se realiza en los ambientes a intervenir, dando cumplimiento a las normas vigentes.

5.2. OBJETIVO ESPECÍFICO:

El objetivo específico es el cumplimiento de las buenas prácticas de almacenamiento y dispendio de productor farmacéuticos es necesario contratar los servicios de una persona natural o jurídica que tendrá como responsabilidad realizar el servicio en referencia.

5.3 SISTEMA DE CONTRATACION

La contratación del Servicio se realizará bajo el sistema de suma alzada

6. ALCANCE Y DESCRIPCIÓN DEL SERVICIO A CONTRATAR:

Servicio Generales Red de Salud de Huarochiri, email: angeljbc012@gmail.com



"Año de la Unidad, la Paz y el Desarrollo"



6.1 ACTIVIDADES A EJECUTAR

ITEM	DESCRIPCIÓN	UNIDAD	METRADO
01	ESTRUCTURAS		
01.01	ACTIVIDADES PRELIMINARES		
01.01.01	TRAZO Y REPLANTEO DE LOSA Y NIVELES	ML	46 X 2.20
01.01.02	MOVILIZACION Y DESMOVILIZACION DE EQUIPOS Y HERRAMIENTAS	GLB	1.00
01.01.03	ACARREO Y ELIMINACION DESMONTE	GLB	1.00
01.02	ACTIVIDADES VARIOS		
01.02.01	LOSA DE VEREDA		
01.02.01.01	ROTURA DE LOSA DE VEREDA	ML	46 X 2.20
01.02.01.02	ELIM.MAT CARG. MANUAL/Q.4M3 DM=5 KM	M3	10.00
01.03	ACTIVIDADES DE CONCRETO SIMPLE		
1.03.01	LOSA DE CONCRETO		
01.03.01.01	CONSTRUCCION DE VEREDA DE CONCRETO $f_c=46$ ML X 2.20 ANCHO X 15CM DE EXPESOR	ML	46 X 2.20
01.03.01.02	PICADO DE TERRAJEO EN MUROS	M2	4.00
01.04	ESTRUCTURAS		
01.04.01	COBERTURAS		
01.04.01.01	COBERTURA CON PERFIL CALAMINA	M2	24.00
02	INSTALACIONES ELECTRICAS		
02.01	ARTEFACTOS DE ILUMINACION Y TOMACORRIENTES		
02.01.01	SOCKET	UND	11.00
02.02.02	LUMINARIAS CIRCULAR LED DE 180MMØ PARA ADOSAR EN TECHO, POTENCIA DE 15W, FLUJO LUMINOSO DE 1050LM, VIDA UTIL DE 15000 HORAS, TEMPERATURA DE COLOR 6500K	UND	11.00
02.02	TABLEROS		
02.02.01	VERIFICAR TABLERO	GLB	2.00
03	INSTALACIONES SANITARIAS		
03.01	APARATOS SANITARIOS Y ACCESORIOS		
03.01.01	INODOROS, URINARIOS Y OTROS		
03.01.01.01	INODORO, INC. ACCESORIOS	UND	1.00
03.01.01.02	TUBO DE ABASTO	UND	4.00
03.01.02	ABASTECIMIENTO		
03.01.02.01	LLAVE DE BRONCE	UND	2.00
03.01.02.02	LLAVE DE PASO AGUA FRIA	UND	3.00
03.01.02.03	GRIFERIA DE LAVATORIO PARA AGUA FRIA Y ACCESORIOS	UND	2.00
03.01.02.04	GRIFERIA MODELO CUELLO GANSO Y ACCESORIO	UND	1.00
04.01.01	PINTURA		
04.01.01.01	PINTURA LATEX 2 MANOS EN MUROS INTERIORES	M2	280.00
04.01.01.02	PINTURA LATEX 2 MANOS EN MUROS EXTERIORES	M2	152.00
05	LIMPIEZA		
5.01	LIMPIEZA FINAL	GLB	1.00



Servicio Generales Red de Salud de Huarochiri, email: angeljbc012@gmail.com



"Año de la Unidad, la Paz y el Desarrollo"



6.2 PLAN DE TRABAJO

El Proveedor deberá presentar un Plan de Trabajo anexando el respectivo cronograma de intervención desagregado por actividad, teniendo en consideración que no interfiera el Servicio en días y horas de atención de la entidad:

El Contratista de acuerdo a los documentos del servicio, programará su trabajo en forma tal que su avance sea sistemático y pueda lograrse su terminación en forma ordenada y armónica y en el tiempo previsto.

6.3 RECURSOS PROVISTOS POR EL PROVEEDOR

El Proveedor deberá contar con las herramientas y equipos adecuados para la ejecución del servicio, así mismo deberá de cumplir con dar al personal a su cargo la Indumentaria y equipos de protección personal (EPP) de seguridad de acuerdo al tipo de actividad.

6.4 RECURSOS Y FACILIDADES A SER PROVISTAS POR LA ENTIDAD

- 6.4.1 Facilidades de acceso a las áreas a intervenir.
- 6.4.2 Desocupar los ambientes durante el periodo de ejecución del servicio, hasta la conformidad.
- 6.4.3 Contar con un ambiente de contingencia para reubicar los equipos que se retiren de los ambientes a intervenir.
- 6.4.4 Facilidades de ambiente para almacenaje de herramientas y materiales.
- 6.4.5 Facilidades de lugar para acopio de residuos o elementos desmontados.

6.5 REGLAMENTO TÉCNICO, NORMAS METROLOGÍAS Y/O SANITARIAS

De ser el caso, los equipos de medición a emplear deberán contar con certificación de calidad, el personal profesional y técnico deberá cumplir con las Normas del Ministerio de Trabajo para ejecutar la prestación y deberá cumplir con los procesos y protocolos técnicos y de seguridad para estos fines.

6.6 NORMAS TÉCNICAS

Deberá realizar el Servicio de acometida eléctrica cumpliendo con la normativa vigente: Reglamento Nacional de Edificaciones, Normas de seguridad, Normas sobre mitigación de riesgos ante desastres, Reglamento para la Protección Ambiental, entre otras que se mencionan a continuación, según sea el caso: Salud y seguridad ocupacional en el trabajo.

- Decreto Supremo Nº 005-2012-TR, Reglamento de la Ley Nº 29703, Ley de Seguridad y Salud en el Trabajo, 25/04/2012.
- Resolución Ministerial Nº 148-2012 TR. 07/08/2012.
- D.S. Nº 004-2011-TR. Modifica el Reglamento de la Ley de Inspecciones en materia de fiscalización de Seguridad y Salud Ocupacional. 07/04/2011.
- Ley Nº 29783. Ley de Seguridad y Salud en el Trabajo. en su Reglamento (aprobado mediante Decreto Supremo No 005-2012-TR) y el cumplimiento de los lineamientos del Plan de Vigilancia, Prevención y Control de COVID-19; durante la ejecución de las prestaciones a su cargo; obligándose a implementar, dotar, proveer y/o suministrar a cada uno de sus trabajadores los implementos de seguridad que corresponda de acuerdo al grado y/o nivel de riesgo que pueda evidenciarse en el desarrollo de las actividades propias de la presente contratación; así como garantizar la contratación de los respectivos seguros de acuerdo a la normatividad vigente.
- Decreto Supremo Nº 006-2008-TR. Reglamento de la Ley Nº 29245. 12/09/2008.

Servicio Generales Red de Salud de Huarochiri, email: angeljbc012@gmail.com



"Año de la Unidad, la Paz y el Desarrollo"



- D.S. Nº 019-2006-TR, Reglamento de la Ley General de Inspección de Trabajo. 09/10/2006.
- Ley Nº 28806. Ley General de Inspección de Trabajo. 22/07/2006.
- El Contratista será responsable de la calidad ofrecida y por los vicios ocultos en la ejecución del servicio. El plazo máximo de responsabilidad de EL CONTRATISTA por defectos o vicios ocultos de la prestación es de un (01) año, contado a partir de la recepción total del servicio. En el caso que se detecten defectos o vicios ocultos luego de la recepción y durante el periodo de responsabilidad, la Red de Salud Huarochiri requerirá al Contratista para que los subsane en un plazo razonable de acuerdo a la magnitud del defecto, bajo apercibimiento de proceder a la subsanación con cargo a cualquier adeudo que mantenga la Red de Salud a favor del CONTRATISTA y/o reclamar arbitrariamente dicho gasto.
- Ley Nº 31084.- Ley de Presupuesto del Sector Público para el Año Fiscal 2021.
- Ley Nº 31085.- Ley de Equilibrio Financiero del Presupuesto del Sector Público para el Año Fiscal 2021.
- Ley Nº 31086.- Ley de Endeudamiento del Sector Público para el Año Fiscal 2021.
- Ley Nº 28411, Ley General del Sistema Nacional de Presupuesto.
- Texto Único Ordenado de la Ley 30225 (Ley de Contrataciones del estado).
- Ley de Contrataciones del Estado, Ley 30225 modificada por el Decreto Legislativo 1344. - D.S. 344-2018-EF, que aprueba el Reglamento de la ley de Contrataciones del estado, modificado mediante D.S. 377-2019-PCM, Decreto Supremo Nº 168-2020-EF y Decreto Supremo Nº 162-2021-EF
- Constitución Política del Perú.
- Texto Único Ordenado de la Ley Nº 27444 - Ley de Procedimientos Administrativos General aprobado con Decreto Supremo Nº 006-2017-JUS, y sus modificatorias realizadas mediante Decreto Legislativo Nº 1272, Decreto que a su vez deroga la Ley Nº 29060 Ley del Silencio Administrativo

Las referidas normas incluyen sus respectivas modificaciones, de ser el caso.

6.7 IMPACTO AMBIENTAL

El Proveedor deberá utilizar todas las medidas de precaución para el manejo adecuado de aquellos materiales contaminantes que pudiesen afectar el área de trabajo con derrames o productos que afecten la asepsia hospitalaria, con la finalidad de no causar un impacto ambiental negativo.

El proveedor deberá mantener las instalaciones del establecimiento de salud en buen estado y se obliga a realizar la limpieza y disposición de residuos como producto del servicio realizado cumpliendo las normas ambientales.

El Proveedor deberá evitar contaminar el área de trabajo con material obtenido de reparaciones o resanes o eliminación de desmonte o similares; su transporte y almacenamiento debe estar acorde a la preservación ambiental. Asimismo, deberá dar el manejo apropiado de los residuos no contaminantes al relleno sanitario correspondiente, el cual debe estar certificado.

Asimismo, el proveedor solo estará autorizado para almacenar los residuos sólido; indicadas líneas arriba (en bolsas, sacos o similar), por un tiempo máximo 48 horas en salud, debiendo coordinar anticipadamente su desplazamiento para definir el horario y procesos de control.

6.8 SEGUROS

Servicio Generales Red de Salud de Huarochiri, email: angeljbc012@gmail.com



"Año de la Unidad, la Paz y el Desarrollo"

El Proveedor proporcionará seguros a sus trabajadores y por daños a terceros (Seguro Complementario de Trabajo de Riesgo SCTR) en cumplimiento con la Ley N° 29783 y su reglamento aprobado mediante D.S. 005-2012-TR.

El Proveedor se hará responsable de cualquier accidente de su propio personal, de personal del establecimiento de salud, de público usuario o de cualquier daño a terceros que ocurriera como consecuencia de la ejecución de los servicios de mantenimiento de la infraestructura contratados, sin perjuicio de que la Administración del establecimiento de salud inicie las acciones judiciales y legales que correspondan.

6.9 REQUERIMIENTOS DEL PROVEEDOR Y DE SU PERSONAL

5.9.1 REQUISITOS DEL PROVEEDOR

PERFIL DEL PROVEEDOR

El proveedor será una persona natural o Jurídica con experiencia en ejecución de servicios de instalación de acometida o similar. Para ello acreditará mediante contratos, constancias o cualquier otro documento que demuestre de manera fehaciente su experiencia.

Se consideran servicios similares: instalaciones eléctricas en general.

6.9.2 PERFIL DEL PERSONAL: PROFESIONAL RESPONSABLE

El servicio estará a cargo de un INGENIERO CIVIL, con título a nombre de la Nación.

* Experiencia mínima por lo menos 2 trabajos iguales o similares (entendiéndose como similares a instalaciones eléctricas en general)

6.10 LUGAR Y PLAZO DE PRESTACIÓN DEL SERVICIO

5.10.1. Lugar

DISTRITO DE ANCHUCAYA, PROVINCIA DE HUAROCHIRI, REGIÓN LIMA.

6.10.2 Plazo

Servicio Mantenimiento correctivo de la Infraestructura de las Instituciones Prestadoras de Servicio de Salud "EMERGENCIAS" (CONSULTA EXTERNA) en el Puesto de Salud de Anchucaya de la Red de Salud de Huarochiri.

Se ejecutará en un plazo máximo de veinte cinco (25) días calendario. Este plazo

Procederá a partir del día siguiente de la firma del contrato o entrega de orden de Servicio.

6.11 RESULTADOS ESPERADOS

El contratista deberá entregar los ambientes y las instalaciones en correcto funcionamiento y en óptimas condiciones, así mismo deberá presentar un informe técnico del servicio ejecutado, cuyo contenido mínimo será:

- Antecedentes (Numero de orden de servicio, descripción de la situación inicial del servicio)
- Descripción de los Trabajos ejecutados
- Conclusiones (Logro alcanzado después de ejecutar el servicio)
- Protocolo de pruebas.

El contratista realizara las pruebas necesarias para demostrar las condiciones óptimas; del objeto del presente servicio, las cuales serán supervisados por el responsable de infraestructura y mantenimiento designado por la Red de Salud de Huarochiri. Si existiera incompatibilidad el Contratista deberá hacer de

Servicio Generales Red de Salud de Huarochiri, email: angeljbc012@gmail.com



"Año de la Unidad, la Paz y el Desarrollo"

su conocimiento por escrito al responsable de infraestructura y mantenimiento, con la debida anticipación y éste resolver sobre el particular a la brevedad.

6.12 OTRAS OBLIGACIONES DEL PROVEEDOR

El Proveedor garantizará la prestación del servicio efectuado por un tiempo mínimo de (01) año.

El Proveedor deberá mantener comunicación y coordinación con los usuarios responsables de los servicios, con el responsable de Infraestructura y Mantenimiento de la entidad y con el servicio de vigilancia si fuese el caso para la realización de las actividades propias del servicio (equipos de protección Personal) para la ejecución de este tipo de trabajos. El proveedor deberá contar con mano de obra calificada y dirección técnica idónea. El Proveedor deberá colocar señales preventivas y de advertencia de peligro cuando estén realizando el servicio y cuando estén ausentes del lugar de trabajo y tomará todas las medidas preventivas que sean necesarias para evitar accidentes de público, usuarios, personal medien y asistencia! del establecimiento de salud, bajo responsabilidad civil y penal.

El Proveedor deberá dejar limpias y libre de contaminantes las áreas intervenidas. El presupuesto del Proveedor deberá efectuarse a todo costo debiendo incluir los gastos que se requieren hasta la finalización de los trabajos y pruebas respectivas, así como contemplar cualquier trabajo que por naturaleza del servicio sea necesario, por lo que el contratista se compromete a presentar su oferta teniendo en cuenta esta condición.

El Proveedor podrá efectuar visitas técnicas a las instalaciones materia del presente servicio a fin de evaluar in situ y conocer cualquier actividad complementarla que deba realizar y sus costos sean incluidos en su oferta.

Las herramientas y accesorios necesarios para el desarrollo de la labor del servicio a contratar, serán proporcionados por el contratista y estar en óptimo estado.

El Contratista deberá limpiar pisos y toda superficie manchados por efectos del Servicio a contratar, debiendo para esto prever el cuidado de equipos, pisos, ventanas, etc., contar para ello con los implementos necesarios para protegerlos (fundamentalmente protectores plásticos, mantas u otros afines). Los trabajos programados por el Contratista, se ejecutarán en los plazos establecidos, para lo cual deberá agotar recursos humanos, materiales u otros necesarios para su cumplimiento.

El personal acreditado por el Contratista, que desarrollará las labores del servicio contratado deberá contar con un mínimo de elementos de protección en concordancia con las normas de seguridad e higiene industrial.

Al inicio del servicio y hasta la culminación del mismo, se deberá acreditar el uso de un medio de comunicación similar al usado en el establecimiento de salud; como mínimo 01; el cual servirá básicamente para las coordinaciones del establecimiento de salud con el profesional a cargo del servicio de mantenimiento.

6.12.1 PENALIDADES

En caso de retrasos injustificados en la ejecución de las prestaciones objeto del contrato cuyos plazos están establecidos en los documentos contractuales, la Entidad le aplica al contratista una penalidad por cada día de atraso de conformidad con lo establecido en el artículo 161° y 162° del reglamento de la Ley N° 30225 de Contrataciones del estado y sus modificatorias. De acuerdo con el artículo 162° del Reglamento de la ley de Contrataciones del estado aprobado mediante D.S N° 344-2018.

Servicio Generales Red de Salud de Huarochiri, email: angeljbc012@gmail.com



"Año de la Unidad, la Paz y el Desarrollo"



La penalidad se aplica automáticamente y se calcula de acuerdo a la siguiente formula:

Penalidad Diría =	$\frac{0.10 \times \text{monto}}{F \times \text{plazo en días}}$
-------------------	--

Donde F tiene los siguientes valores

- ✓ Para plazos menores o iguales a sesenta (60) días, para bienes, servicios en general, consultorías y ejecución de obras: $F = 0.40$ ✓ Para plazos mayores a sesenta (60) días.
- Para bienes, servicios en general y consultorías: $F = 0.25$
- Para obras: $F = 0.15$

6.12. 2 OTRAS PENALIDADES

Según lo previsto en el artículo 163° del Reglamento, en este tipo de penalidades se debe incluir las siguientes penalidades.

N°	SUPUESTOS DE APLICACIÓN DE PENALIDAD	FORMA DE CÁLCULO	PROCEDIMIENTO
1	En caso culmine la relación contractual entre el contratista y el personal ofertado y la entidad no haya aprobado la sustitución del personal por no cumplir con las experiencias y calificaciones del profesional a ser remplazado	0.5 UIT por cada día de ausencia del personal.	Según informe del Supervisor o Inspector o de la Red de Salud de Huarochiri.
2	Cuando el contratista no cumpla en cancelar los derechos y beneficios sociales a los trabajadores contratados y demás impuestos de ley en el mes correspondiente a la ejecución de obra	Dos por mil (2/1000) del monto de la valorización del periodo por cada día de incumplimiento.	Según informe del Supervisor o Inspector o de la Red de Salud de Huarochiri.
3	Por no ejecutar el Servicio de acuerdo a lo establecido en los Términos de referencia.	0.10 % del Monto Contractual	
4	Por ejecutar adicionales sin contar con la autorización del Supervisor o mediante resolución de aprobación.	.50 % del Monto Contractual	Según informe del Supervisor o Inspector o de la Red de Salud de Huarochiri
5	Por no presentar la reprogramación de sus trabajos cuando el Supervisor lo requiera, como consecuencia del atraso en el cumplimiento del plazo vigente	0.50 % del Monto Contractual. Por cada día de retraso	Según informe del Supervisor o Inspector o de la Red de Salud de Huarochiri

Servicio Generales Red de Salud de Huarochiri, email: angeljbc012@gmail.com



"Año de la Unidad, la Paz y el Desarrollo"



6	Seguridad en obra y señalización: Cuando el contratista no cuenta con los dispositivos de seguridad.	Cinco por mil (5/1000) del monto de la valorización del periodo por cada día de incumplimiento.	Según informe del Supervisor o Inspector o de la Red de Salud de Huarochiri
7	Indumentaria e implementos de protección personal. Cuando el contratista no cumple con dotar al personal los implementos o equipos básicos de protección personal, en la ejecución de la actividad.	Dos por mil (2/1000) del monto de la valorización del periodo por cada día de incumplimiento.	Según informe del Supervisor o Inspector o de la Red de Salud de Huarochiri
08	Equipos del Contratista: Cuando el contratista no cuenta con los equipos mínimos exigido en ellos TDR, o que los tenga incompletos para la ejecución de la actividad.	Tres por mil (3/1000) del monto de la valorización del periodo por cada equipo y día de ausencia	Según informe del Supervisor o Inspector o de la Red de Salud de Huarochiri.
09	Calidad de materiales: Cuando el contratista emplee materiales que no cumplan los requisitos de los Términos de referencia y las normas vigentes. El Contratista debe retirar dicho material y remplazar por otro que cumpla con los Términos de referencia, siendo dicho remplazo sin costo alguno para la Entidad. (Los originales de las pruebas deberán ser entregados en la liquidación del contrato de la actividad)	Dos por mil (2/1000) del monto de la valorización del periodo por cada caso	



6.13 SUB CONTRATACIÓN

El Proveedor no podrá sub contratar a terceros.

6.13.1. GARANTIA DEL SERVICIO

El postor presentara una Declaración Jurada en la que se otorga la garantía del Servicio por el periodo de 12 meses.

6.13.2. RESPONSABILIDAD POR VICIOS OCULTOS

El plazo máximo de responsabilidad del contratista es de dos (02) años, contados a partir de conformidad otorgada por la entidad.

6.14 CONFIDENCIALIDAD

La información técnica y otros proporcionados por el establecimiento de salud, son de carácter confidencial.

6.15 MEDIDAS DE CONTROL DURANTE LA EJECUCION CONTRACTUAL

Servicio Generales Red de Salud de Huarochiri, email: angeljbc012@gmail.com



"Año de la Unidad, la Paz y el Desarrollo"



6.15.1 ÁREA QUE COORDINARA CON EL PROVEEDOR

El Proveedor coordinará con el área de Servicios Generales o quien haga sus veces en el Establecimiento de salud.

6.15.2 ÁREAS RESPONSABLES DE LA SUPERVISIÓN DEL SERVICIO

La Entidad será responsable de la supervisión de la ejecución del servicio solicitado, el que deberá coordinar con el proveedor en todo momento. El área de servicios generales, o quien haga sus veces en la Red de Salud, es el responsable de la supervisión debiendo emitir informes de supervisión. Se efectuará evaluaciones periódicas de los avances para efectos de verificar y comparar con el Cronograma de Servicio y establecer los porcentajes de avances reales vs. los programados; si el Contratista evidenciara un avance, menor al que se indica en su programa, encontrándose a 4 días de concluir con el servicio, tendrá que presentar un cronograma acelerado con la finalidad de cumplir el plazo y las metas propuestas.

Si por segunda vez el contratista evidenciara un avance menor al indicado en el cronograma acelerado, la unidad ejecutora podrá resolver el contrato y proceder con las acciones lógicas pertinentes.

La recepción y el acta de conformidad del servicio deben incluir a los representantes del área usuaria, el Jefe del establecimiento de Salud y el comité de Mantenimiento de la Red de Salud de Huarochiri para el visto bueno. Se dará la conformidad del servicio cuando el proveedor cumpla con la ejecución de todas las actividades del servicio de mantenimiento de la infraestructura, según sea el caso.

Previamente el supervisor hará una revisión final de todas las partes o informará a la Entidad que el contratista ha cumplido con la ejecución del Servicio de acuerdo a las condiciones contractuales.

Se levantará un Acta donde se establezca la conformidad de los trabajos realizados por el Contratista, en caso contrario se levantará un pliego de observaciones que deberán ser subsanadas por el plazo que establezca la ley.

6.16 FORMA DE PAGO

Se realizará el PAGO ÚNICO al proveedor, al concluir el servicio del establecimiento de salud de manera conforme, previo cumplimiento y presentación de lo siguiente:

- Informe técnico del servicio ejecutado, según Clasificador de Gastos: 2.3. 2 4. 2 1
- Acta de devolución de repuestos, materiales y/o accesorios cambiados que deberá ser constatados por el establecimiento de salud.
- El pago de la totalidad del servicio se realiza después de culminar la prestación en el establecimiento de salud.

En caso de no haberse cumplido los requisitos establecidos para la recepción del servicio se formulará un acta de observaciones, las cuales deberán ser levantadas por el contratista en el plazo de ley.

6.17 PANEL TOPOGRAFICO.

Servicio Generales Red de Salud de Huarochiri, email: angeljbc012@gmail.com



"Año de la Unidad, la Paz y el Desarrollo"

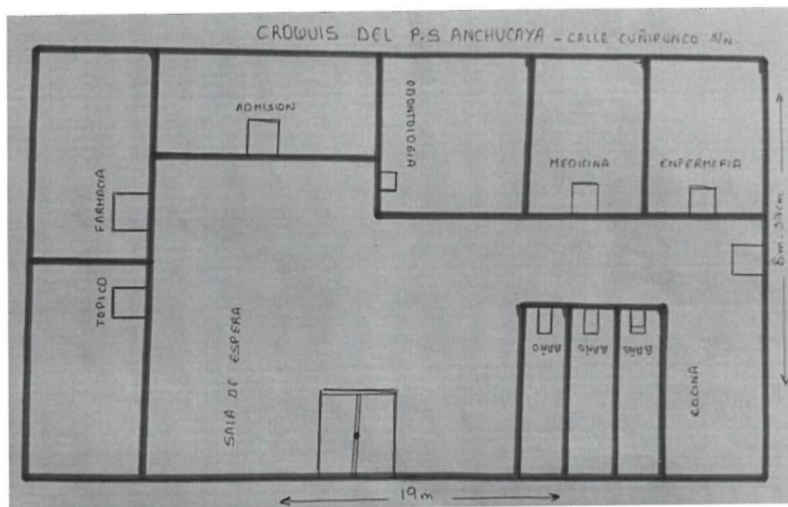

- condicionamiento de techo para evitar el embalsamiento del techo.



- El sobre techo muestra deterioro en la parte de la cobertura por el intenso viento y calaminas muy delgadas
- Se evidencia de la altura no es lo recomendable se sugiere bajar la altura o cambio total con estructura metálica.

Servicio Generales Red de Salud de Huarochiri, email: angeljbc012@gmail.com



"Año de la Unidad, la Paz y el Desarrollo"



- Por los años de haber tenido resumiendo el agua por el techo se evidencia los fierros del techo oxidado. Esta evidencia es del baño del establecimiento.



- Tienen que cubrir todos los equipos médicos para evitar el deterioro por las filtraciones



- El lavadero presenta filtración por el desagüe mal instalado.

Servicio Generales Red de Salud de Huarochiri, email: angeljbc012@gmail.com



"Año de la Unidad, la Paz y el Desarrollo"



- La ventana tiene filtraciones en la parte superior, por falta de tarrajeo.



- La vereda de la fachada está cediendo porque las bases están dañadas.



- Vereda del lado derecho de la parte trasera con una grieta de aproximado de 10 cm entre la base del muro y la vereda

Servicio Generales Red de Salud de Huarochiri, email: angeljbc012@gmail.com



"Año de la Unidad, la Paz y el Desarrollo"

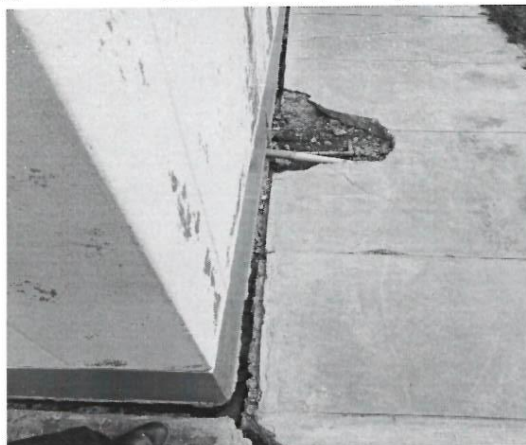

- Vereda del lado derecho de la parte delantera con una grieta de aproximado de 8 cm entre la base del muro y la vereda



- Vereda de la parte posterior del centro de salud se encuentra dentro de un desnivel aproximadamente de 15 cm deslizándose al vacío



- por las continuas lluvias el vierteaguas se desmoronó

Servicio Generales Red de Salud de Huarochiri, email: angeljbc012@gmail.com



**MANTENIMIENTO DE LA INFRAESTRUCTURA DEL UPSS/UPS DEL ESTABLECIMIENTO DE SALUD
ANCHUCAYA - RED DE SALUD HUAROCHIRI**



**MEMORIA DESCRIPTIVA
"PUESTO DE SALUD ANCHUCAYA"**

1.0 GENERALIDADES

1.1 Introducción.

De acuerdo al **DECRETO DE SUPREMO N° 102-2023** QUE APRUEBA MEDIDAS PARA ESTIMULAR LA ECONOMIA ASI COMO PARA LA ATENCION DE INTERVENCIONES ANTE LA OCURRENCIA DE LLUVIAS Y PELIGROS ASOCIADOS según **DECRETO SUPREMO N° 014-2023-SA**; a fin de realizar el Mantenimiento de la Infraestructura del establecimiento de Salud en UPSS - CONSULTA EXTERNA afectados por los desastres naturales y para la óptima atención de los pacientes que diariamente acuden a las instalaciones.

1.2 Objetivos

1.2.1 Objetivo general

- * Lograr el mantenimiento de los acabados, coberturas, instalaciones eléctricas Y sanitarias de la-infraestructura del establecimiento de salud UPSS - CONSULTA EXTERNA Anchucaya.

1.2.2 Objetivo específico

- * Mantenimiento de coberturas.
- * Mantenimiento de pisos, zócalos, vereda, muros y columnas.
- * Mantenimiento de las instalaciones sanitarias y eléctricas.

1.3 Fuente de financiamiento

La fuente de financiamiento será a través de Recursos Ordinarios.

1.4 Justificación de la intervención

La presente intervención se justifica en su necesidad porque en la actualidad la cobertura, los pisos, zócalos, contra zócalos e instalaciones sanitarias y eléctricas se encuentran en estado de deterioro lo que podría ocasionar por un lado la presencia de bacterias y otros agentes que puedan perjudicar la salud del paciente, y por otro existe la necesidad del mantenimiento de aparatos sanitarios y redes, así como las instalaciones eléctricas.

También, las coberturas tienen filtraciones- las cuales pueden generar inundaciones en temporada de lluvia, dañando los equipos y afectando al paciente.



2.0 UBICACIÓN DEL PROYECTO

2.1 Ubicación

Región	: Huarochirí
Departamento.	: Lima
Provincia	: Huarochirí
Distrito	: Anchucaya



**MANTENIMIENTO DE LA INFRAESTRUCTURA DEL UPSS/UPS DEL ESTABLECIMIENTO DE SALUD
ANCHUCAYA - RED DE SALUD HUARACHIRI**



**PUESTO DE SALUD
ANCHUCAYA**



**MANTENIMIENTO DE LA INFRAESTRUCTURA DEL UPSS/UPS DEL ESTABLECIMIENTO DE SALUD
ANCHUCAYA - RED DE SALUD HUAROCHIRI**



- 4.8 Proyecto**
En caso de discrepancia en dimensiones en la intervención, deben respetarse las dimensiones dadas en el TDR.
- 4.9 Transporte de equipo y herramientas**
Compre la movilización del equipo y herramientas necesarias para la ejecución del proyecto y su retiro en el momento oportuno. Corresponde al contratista tomar las provisiones al respecto debiendo respetar las disposiciones dadas.
- 4.10 Limpieza final**
Al terminar las actividades programadas y antes de hacer la entrega de los trabajos ejecutados, el contratista procederá con la limpieza final, así como el retiro de herramientas y material sobrantes, dejando el área de trabajo limpio.
- 4.11 Entrega de los trabajos ejecutados**
Al terminar las actividades programadas el personal asignado hará una revisión final de todos los componentes y metas físicas programadas según los términos de referencia, según sea el caso establecerá su conformidad, por el encargado del Centro de Salud y el personal técnico.

GOBIERNO REGIONAL DE LIMA
DIRECCIÓN REGIONAL DE SALUD
RED DE SALUD DE HUAROCHIRI
Tsc. Adm. ANGEL BARTOLO COCHACHEZ
JE) Servicios Generales
Unidad de Logística



**MANTENIMIENTO DE LA INFRAESTRUCTURA DEL UPSS/UPS DEL ESTABLECIMIENTO DE SALUD
ANCHUCAYA - RED DE SALUD HUAROCHIRI**



ESPECIFICACIONES TECNICAS

01 ESTRUCTURA

01.01 OBRAS PROVISIONALES

01.01.01 TRABAJOS PRELIMINARES

01.01.01.01 MOVILIZACION Y DESMOVILIZACIÓN DE EQUIPOS Y HERRAMIENTAS

DESCRIPCIÓN

Esta partida comprende el flete de todos los equipos, herramientas y madera, que por su importancia en la obra serán transportadas en una camioneta y/o camión. Esta partida contempla el cargo y descargo

METODO DE MEDICIÓN

La unidad de medida será global (viaje)

FORMA DE PAGO

El pago será efectuado mediante el presupuesto contratado a precios unitarios, por concepto Viaje, entendiéndose que dicho precio y pago constituirá compensación total por toda la mano de obra, incluyendo las leyes sociales, materiales. y cualquier actividad o suministro necesario para la ejecución del trabajo.

01.01.01.02 PICADO DE TARRAJEO EN MUROS

DESCRIPCIÓN

Se refiere al picado de los tarrajes deteriorados para reemplazarlos por otros nuevos, Incluye también la remoción de zócalos de mayólica.



PROCEDIMIENTO CONSTRUCTIVO

Se eliminará de manera manual

SISTEMA DE CONTROL DE CALIDAD

La remoción del tarrajeo en muro se realizará con cuidado sin dañar la tubería existente tanto energía eléctrica y agua. Se deberán colocar plásticos para evitar la expansión de polvo.

MEDICIÓN DE LA PARTIDA

UNIDAD DE MEDIDA : M2

01.01.01.04 ELIMINACIÓN DE MATERIAL EXCEDENTE

DESCRIPCIÓN:

La entidad Ejecutora una vez terminada la obra, deberá dejar el terreno completamente limpio de desmonte y otros materiales que impidan los trabajos de jardinería y otras obras. En las zonas donde va a sembrarse césped y otras plantas, el terreno deberá quedar rastreado y nivelado. Todos los desechos se juntarán en rumbas alejadas del área de la intervención en sitios accesibles para el despeje y eliminación con los vehículos adecuados previniendo el polvo excesivo para lo cual se dispondrá de un sistema de regado conveniente.



MANTENIMIENTO DE LA INFRAESTRUCTURA DEL UPSS/UPS DEL ESTABLECIMIENTO DE SALUD ANCHUCAYA - RED DE SALUD HUAROCHIRI



podrán excusarlo del incumplimiento de su programación, ni se admitirán cambios en las especificaciones por este motivo.

Todos los materiales a usarse serán de primera calidad y de conformidad con las especificaciones técnicas de estos, para el caso de acabados de piso el lote deberá tener el mismo tono, formato y fecha de producción según sea el caso.

El almacenamiento de los materiales debe hacerse de tal manera que este proceso no desmejore, como para su despacho. La ubicación del almacén será definida por la institución.

El inspector está autorizado a rechazar el empleo de materiales, que no cumplan con las normas mencionadas o con las especificaciones técnicas.

Cuando exista duda sobre la calidad, características o propiedades de algún material, el Inspector podrá solicitar cambio del material que crea conveniente, el que previa aprobación podrá usarse.

El coste de estos, pruebas ensayos serán por cuenta del contratista.

4.4 Programación de trabajos.

La programación para la ejecución de los trabajos seguirá los plazos establecidos en el TDR.

Los trabajos programados a ser ejecutados por tercero, programará su trabajo, en forma tal que su avance sea sistemático y pueda lograr su terminación en forma ordenada, armónica y en el tiempo previsto.

Si existirá incompatibilidad en las diferentes especialidades, se deberá hacer de conocimiento por escrito, con la debida anticipación y este deberá resolver sobre el particular a la brevedad; siendo esto causal de retraso en el plazo de entrega establecido y por consiguiente una ampliación.

Se cumplirá con todas las recomendaciones de seguridad, siendo el contratista el responsable de cualquier daño material o personal que ocasione la ejecución de los trabajos asignados.

4.5 Inspector.

El comité nombrará a una persona de amplia experiencia en ejecución de trabajos de tipo institucional y profesionalmente calificado, quien lo presentará, el cual velará por el cumplimiento de una buena práctica de los procesos constructivos reglamentos y correcta aplicación de las normas establecidas.

4.6 Personal

Para los trabajos ejecutados por contrata, el contratista ejecuto deberá presentar a la persona asignada la relación del personal, incluyendo al responsable de los trabajos a ejecutar, que por las características y a fin de garantizar la calidad de los mismos el responsable de la ejecución de las actividades será un ingeniero civil y/o arquitecto, Los trabajadores deberán estar ataviados con todos los accesorios y equipos de seguridad, la empresa contratista es responsable de la seguridad en el trabajo de acuerdo a las normas nacionales.

4.7 Equipo

El equipo a utilizar para el desarrollo de las actividades, estará en proporción a la magnitud de los trabajos a ejecutar y debe ser suficiente a fin de no sufrir retrasos durante la ejecución.

Comprende la maquinaria ligera y/o pesada necesaria, así como el equipo auxiliar (andamios, buggies, volquetes, etc.)





MANTENIMIENTO DE LA INFRAESTRUCTURA DEL UPSS/UPS DEL ESTABLECIMIENTO DE SALUD ANCHUCAYA - RED DE SALUD HUAROCHIRI



2.2 Área y perímetro del área a intervenir

Área : 152 m²

Perímetro : 220 ml

3.0 MODALIDA DE EJECUCIÓN

3.1 Modalidad de ejecución: Definido por las instancias correspondientes.

3.2 Presupuesto total:

El presupuesto calculado como valor referencial para el MANTENIMIENTO DE INFRAESTRUCTURA DEL ESTABLECIMIENTO DE SALUD UPSS - CONSULTA EXTERNA ANCHUCAYA asciende a la suma de S/. 45,380.00 nuevos soles incluyen gastos generales, IGV; Utilidad-con precios referidos.

3.3 Análisis de costos unitarios

Análisis de costos unitarios.

3.4 Cronograma de actividades

Análisis cronograma tráfico.

3.5 Plazo de ejecución

El plazo de ejecución calculado es de 25-días calendario,

4.0 ALCANCE DE LAS ESPECIFICACIONES

4.1 Descripción.

Las presentes especificaciones describen el trabajo que deberá realizarse para el MANTENIMIENTO DE LA INFRAESTRUCTURA DEL ESTABLECIMIENTO DE SALUD EN LA UPSS - CONSULTA EXTERNA ANCHUCAYA, estas tienen carácter general y donde su términos no lo precisen, el Inspector tiene autoridad en las actividades a desarrollar respecto a los procedimientos, calidad de los materiales y método de trabajo. Todos los trabajos sin excepción se desarrollarán dentro de las mejores prácticas a fin de asegurar su correcta ejecución y estarán sujetos a la aprobación y plena satisfacción del inspector,

4.2. Consultas.

Todas las consultas relativas al acondicionamiento de la infraestructura sean efectuadas por los ejecutores (sean los ejecutores del área de mantenimiento o los contratistas) cuando las especificaciones técnicas se indiquen: "Igual o Similar", solo la inspección decidirá sobre la igualdad o semejanza. Todo material y mano de obra empleados en esta actividad están sujetos a la aprobación del inspector, en oficina, taller lugar de trabajo, quien tiene además el derecho de rechazar el material y trabajos determinadas que no cumplan con lo indicado. Técnicas, debiendo ser satisfactoriamente corregidos sin cargo adicional para el mantenimiento.

4.3 Materiales.

Todos los materiales que se empleen serán nuevos y de primera calidad. Los materiales que vinieran envasados, deberán ingresar al almacén en sus recipientes originales intactos y debidamente sellados. En los trabajos ejecutados por terceros. Además, el contratista tomara especial previsión en lo referente al aprovisionamiento de materiales nacionales o importados, sus dificultades no





**MANTENIMIENTO DE LA INFRAESTRUCTURA DEL UPSS/UPS DEL ESTABLECIMIENTO DE SALUD
ANCHUCAYA - RED DE SALUD HUAROCHIRI**



El material será transportado a botadores aprobados y que no contravengan con los dispositivos Municipales, bajo responsabilidad del encargado de Obra en un máximo de distancia de 30.00 mts. El material a eliminar se medirá por m3 en estado suelto y según la cantidad real constatada.

UNIDAD DE MEDIDA:

La unidad de medida de las partidas, será el metro cúbico (m3):

CONDICIONES DE PAGO:

La cantidad determinada por el metro cúbico (m3), será pagada al precio unitario del contrato y previa autorización del encargado de obra, El pago de esta partida constituirá compensación completa por los: trabajos descritos incluyendo mano de obra, leyes sociales, materiales, equipo, imprevistos y en general todo lo necesario para completar la partida. El desmontaje se realizará con cuidado sin dañar los acabados.

01.01.01.05 LIMPIEZA DEL TERRENO MANUAL

DESCRIPCION

Se refiere a la limpieza durante la duración del servicio.

PROCEDIMIENTO CONSTRUCTIVO

Se realizará la limpieza con herramienta manuales, lustradora, aspiradoras para evitar mantenimiento de la infraestructura del establecimiento de salud.

SISTEMA DE CONTROL DE CALIDAD

La presencia de polvo en el ambiente.

MEDICIÓN DE LA PARTIDA

UNIDAD DE MEDIDA : GLB

METODO DE MEDICION

La cantidad es de acuerdo a la sumatoria de las longitudes existentes.

02 ARQUITECTURA

02.01 REVOQUES ENLUCIDOS Y MOLDADURAS

02.01.01 TARRAJEO DE MUROS:

DEFINICIÓN

Esta comprendido los trabajos que se ejecutarán de acuerdo al cuadro de acabados específicamente de muros interiores y exteriores de acuerdo a lo especificado en los planos con un mortero proveniente de la mezcla de arena fina con cemento en una proporción de 1:5.

En este caso se describirá juntamente los muros interiores y exteriores debido a que los tarrajes son con la misma dosificación y de C.A y él mismo espesor, y por ende los mismos materiales.

DESCRIPCIÓN

Los trabajos consisten en el enlucido de todas las superficies interiores que componen la unidad arquitectónica, con la finalidad que mantengan una uniformidad de presentación, tanto en la adherencia del concreto, como en la verticalidad u horizontalidad de las superficies trabajadas, los mismos que posteriormente recibirán directamente la pintura teniendo especial cuidado en la provisión de los materiales necesarios para la correcta realización de los trabajos.

Se requiere que la inspección a los materiales y trabajos sean minuciosos de acuerdo a lo especificado en el presente ítem y estarán a cargo del residente de obra y del supervisor de obra.

MATERIALES

Arena Fina, Cemento, Agua.

EQUIPOS Y HERRAMIENTAS





**MANTENIMIENTO DE LA INFRAESTRUCTURA DEL UPSS/UPS DEL ESTABLECIMIENTO DE SALUD
ANCHUCAYA - RED DE SALUD HUAROCHIRI**



Para la correcta ejecución de los trabajos, el personal encargado de los trabajos deberá contar con sus herramientas habituales para desarrollar estos trabajos como palas, badilejos, nivel de mano, plomada, bateas, etc.

EJECUCIÓN

Para el tarrajeo de la superficie del concreto se procederá así:

Se Limpiará el área con escobilla de acero.

Se regará con manguera a presión y se dejará secar.

Lechada de cemento (agua de cemento)

Tarrajeo fino

Se hará un encintado vertical teniendo en cuenta la escuadra del ambiente, Estas se ubicarán a una distancia máxima de 1.5 cm.

Antes de echar la mezcla a la Viga o Dintel este debe ser mojado cori manguera hasta dejarlo saturado.

Curado de revoques, la humectación se iniciará tan pronto como el revoque se haya endurecido lo suficiente, para no sufrir deterioros; éste curado se aplicará con agua en forma de pulverización.

Antes de iniciar los trabajos se deberá humedecer convenientemente la superficie que va a recibir el revoque y llenar todos los vacíos y grietas, evitando asimismo la absorción del agua de la mezcla.

Con el fin de obtener una óptima verticalidad en el acabado del tarrajeo, se trabajará con cintas de referencia de mortero 1:8, corridos verticalmente a lo largo del muro. Las cintas convenientemente aplanadas, sobresaldrán de la superficie del muro el espesor exacto del tarrajeo y tendrán un espaciamiento de 1.50 m, arrancando lo más cerca posible de la esquina del paramento.

CONTROL

Control Técnico

Control Técnico de los materiales utilizados en el proyectó.

Este control comprende las pruebas y parámetros para verificar las condiciones de los materiales que serán utilizados por medio de las siguientes pruebas:

Prueba de calidad del Cemento.

El cemento deberá estar contenido en envases originales de fábrica; no deberá tener grumos, se verificará la fecha de fabricación, rechazando aquellas bolsas que tengan más de dos meses de fabricación.

02.03 VEREDA

02.03.01 DEMOLICION Y CONTRUCCION DE VEREDA 46.37 ML. X 2.20 DE ANCHO

DESCRIPCIÓN

Este pavimento consistirá en una losa de 0,07 m. de espesor uniforme y se ejecutará por el sistema corriente de compactación del hormigón (no vibrado). Se construirá sobre una base de árido natural, o de árido reciclado de hormigón, que cumpla las mismas características como mínimo. En caso que el árido reciclado no cumpla alguna de las características especificada para la base, el ITO que fiscaliza las obras podrá autorizarlo. Dosificación. La dosificación del hormigón se aceptará con una dosis de cemento mínima de 320 Kg/m³ de hormigón elaborado, y el árido grueso será del tipo gravilla, es decir, de tamaño máximo 3/4" en base a cemento corriente. Se acepta un 10 % menos de dosificación con el uso de cementos de alta resistencia debidamente certificados por planta que cumpla con las normas INN. El hormigón resultante deberá cumplir con los requisitos de resistencia establecidos en el punto 11.4 y durabilidad de acuerdo a lo establecido en la Norma NCh 170 /2016. La Dosificación debe ser presentada antes de hormigonar y con una vigencia hasta 60 días. La vereda se platachará con energía oportunamente hasta obtener una superficie uniforme y sin poros, debiendo posteriormente realizarse los cortes, preferentemente delgados, de modo de configurar losas de vereda de acuerdo a lo



**MANTENIMIENTO DE LA INFRAESTRUCTURA DEL UPSS/UPS DEL ESTABLECIMIENTO DE SALUD
ANCHUCAYA - RED DE SALUD HUAROCHIRI**



proyectado (anchos y largos). La vereda deberá quedar confinada por la acera que la rodea. La base para las veredas será de 15 Cm. de espesor convenientemente compactada con placa vibradora, pudiendo ésta ser de árido natural o de árido reciclado de hormigón. En el caso de emplearse áridos reciclados como base y que el hormigón este constituido también por dichos áridos, podrá considerarse otros espesores de base y losa de hormigón si sus propiedades y justificación técnica lo avalan. 11.2 VEREDAS REFORZADAS de H.

UNIDAD DE MEDIDA

La unidad de medida de la partida será por metro cuadrado (m2).

CONDICIONES DE PAGO:

La cantidad determinada por metro cuadrado (m2), será pagada al precio unitario del contrato y previa autorización del Supervisor de la obra: El pago de esta partida constituirá.

Compensación completa por los trabajos descritos incluyendo mano de obra, leyes sociales, materiales, equipo, imprevistos y en general toda lo necesario para completar la partida.

02:04 COBERTURA

02.04.01 COBERTURA DE CALAMINA

DESCRIPCIÓN.

El trabajo en consiste en el cambio de la cobertura de calamina existente, para lo cual se deberá de cambiar calaminas de manera proporcional que Indica el expediente del presente servicio, así mismo se realizaran las pruebas pertinentes para probar que dicha partida se realizó. Dicha partida será aprobada por la supervisión y/o inspección.

UNIDAD DE MEDIDA

La unidad de medición a usarse será metro cuadrado, (m2)

FORMA DE PAGO

La forma de pago se realizará por metro cuadrado (m2) para efectos de Valorizaciones de acuerdo a los metros ejecutados, que constituye la compensación total por la mano de obra, materiales necesarios, equipos y herramientas empleados, y por los imprevistos que sean necesarios para completar estos trabajos. empleados, y por los imprevistos que sean necesarios para completar estos trabajos.

02.05.02 CHAPA DE MÁNIJA(INTERIOR)

DESCRIPCION

Se refiere a la instalación de la cerradura en la puerta de madera la que será de acero inoxidable.

METODO DE MEDICIÓN

La unidad de medida: UND

02.06.01 CERRADURA DE TRES GOLPES

DESCRIPCIÓN

Se refiere a la instalación de la cerradura en la puerta de madera la que será de acero inoxidable de tres golpes.

METODO DE MEDICION

La Unidad de medida: UND

Instalaciones Sanitarias, comprende las acciones de mantenimiento correctivo del sistema de drenaje de las azoteas y las coberturas de las teatinas o claraboyas, incluye tuberías para bajada de desagüe y accesorios de anclaje y/o soporte.





**MANTENIMIENTO DE LA INFRAESTRUCTURA DEL UPSS/UPS DEL ESTABLECIMIENTO DE SALUD
ANCHUCAYA - RED DE SALUD HUAROCHIRI**



Suministrar e instalar repuestos, accesorios y otros que el contratista recomiende según su experiencia, si en caso son necesarios y no se especifiquen en los metrados. Que el contratista deberá presentar dentro de su propuesta económica, de manera que no podrá ser considerado como un adicional durante la ejecución del servicio.

Prueba de funcionamiento óptimo y puesta en servicio.

Limpieza final: Al terminar los trabajos y antes de entregado el servicio, el Contratista procederá a eliminar cualquier sobrante de material o desmonte, reparando cualquier área deteriorada por él, dejándola limpia.

02.07 PINTURA

02.07.01 PINTURA IMPRIMANTE Y OLEO MATE EN MURO INTERIOR Y EXTERIOR

DESCRIPCIÓN

Se refiere al acabado final de los muros interiores que son tarrajeados.

Este rubro comprende todo los materiales y mano de obra necesario para. la ejecución de los trabajos de pintura en Oleo Mate en muros interiores y exteriores.

MATERIALES

- Lija para madera
- Pintura oleo mate
- Imprimante

Son pinturas compuestas base de resinas alquídicas modificadas.

Se aplicará dos manos de pintura, solamente en interiores y sobre imprimante para muros, para evitar saponificación. Tendrá acabado mate, El espesor de película seca es de 1.5 mils por capa.

La Superficie deberá estar limpia, bien seca y libre de grasas, La limpieza se realizará de forma manual o mecánica

La pintura deberá ser diluida en porcentaje correspondiente al método de aplicación a usar, Según las recomendaciones del fabricante.

METODO DE EJECUCION

La pintura es el producto formado por uno o varios pigmentos, con o sin Carga y otros aditivos dispersos homogéneamente en un vehículo, que se convierte en una película sólida después de su aplicación en capas delgadas y que cumple con una función de objetivo múltiple. Es un medio de protección contra los agentes destructivos del clima y el tiempo, un medio de higiene que permita lograr superficies lisas, limpias y luminosas; de propiedades asépticas, un medio de señalización e identificación de las cosas y servicios.

REQUISITOS PARA PINTURAS:

- La pintura no deberá ostentar un asentamiento excesivo en el recipiente lleno y recientemente abierto y deberá ser fácilmente re dispersado con una paleta hasta alcanzar un estado suave y homogéneo. La pintura no deberá mostrar engrumecimiento, decoloración, conglutina miento ni separación del color, y deberá estar exenta de terrones y natas.
- La pintura al ser aplicada deberá extenderse fácilmente con la brocha, poseer cualidades de enrasamiento y no mostrar tendencias al escurrimiento 6 a correrse al ser aplicada en la superficies verticales y lisas.
- La pintura no debe formar nata en el envase tapado en los periodos de interrupción de la faena del pintado.





**MANTENIMIENTO DE LA INFRAESTRUCTURA DEL UPSS/UPS DEL ESTABLECIMIENTO DE SALUD
ANCHUCAYA - RED DE SALUD HUAROCHIRI**



- La pintura deberá secar dejando un acabado liso y uniforme, exento de asperezas, granos angulosos, artes dispares y otras imperfecciones de la superficie.
- El Contratista propondrá las marcas de pintura a emplearse, reservándose al arquitecto inspector el derecho normal de aprobarlas o rechazarlas. Los colores serán determinados por el cuadro de colores, y el Arquitecto o Ing. de la obra.
- El Contratista será responsable de los desperfectos o defectos que pudieran hasta sesenta (60) días después de la recepción de las obras, quedando obligado a subsanarlas a entera satisfacción del Ing. Inspector. Se aplicará la garantía pasada el tiempo pactado.

METODO DE MEDICION

La unidad de medida: Metro cuadrado (m2)

02.07.02 PINTURA LATEX

02.07.03 PINTURA EN CARPINTERIA METALICA

DESCRIPCIÓN

Látex sintético: son pinturas compuestas por ciertas dispersiones en agua de resinas insolubles; que forman una película, hasta constituir una continua, al evaporarse el agua. La pintura entre otras características, debe ser resistente a los álcalis del cemento, resistente a la luz y a las inclemencias del tiempo. Se aplicará en los ambientes indicados en los planos respectivos.

Deberá ser base de látex sintético y con grado de fineza 5 como mínimo, Deberá evitar la formación de hongos.

Temple: (en caso se especifique en los planos): son pinturas en la cual el vehículo no volátil está constituido por una cola y por una mezcla de coloides dispersados en el agua. Comprende también a este grupo, el producto es en polvo, que antes de su uso han de dispersarse en agua.

El agua para la solución deberá ser potable y limpia, libre de sustancias químicas en disolución u otros agregados.



METODO DE MEDICION

La unidad de medida: Metro cuadrado (m2)

02.08 VARIOS

02.08.01 LIMPIEZA FINAL DE OBRA

DESCRIPCIÓN

Se refiere a la limpieza al final de la ejecución del servicio.

PROCEDIMIENTO CONSTRUCTIVO

Se realizará la limpieza con herramienta manuales, lustradora, aspiradoras para evitar mantenimiento de la infraestructura del establecimiento de salud.

SISTEMA DE CONTROL DE CALIDAD

La presencia de polvo en el ambiente.

MEDICIÓN DE LA PARTIDA

UNIDAD DE MEDIDA : GLB

METODO DE MEDICION

La cantidad es de acuerdo a la sumatoria de las longitudes existentes.



**MANTENIMIENTO DE LA INFRAESTRUCTURA DEL UPSS/UPS DEL ESTABLECIMIENTO DE SALUD
ANCHUCAYA - RED DE SALUD HUAROCHIRI**



03 INSTALACIONES ELECTRICAS:

comprende las acciones de mantenimiento de instalaciones expuestas que deben protegerse, incluye instalación y suministro de equipo fluorescente hermético, tomacorrientes dobles con protección de la humedad, suministro e instalación de cajas de pase y cableado.

03.01 SALIDA DE TECHO - CENTRO DE LUZ

03.02 SALIDA PARÁ TOMACORRIENTE MONOFASICO DOBLE CON TOMA A TIERRA H=2.00 M

DESCRIPCIÓN. -

Se refiere al suministro e instalación de la salida de tomacorrientes bipolar con puesta a tierra para los equipos que serán instalados en los ambientes señalados en los planos.

MATERIALES:

- Tomacorriente doble plano bakelita
- Caja octogonal galvanizada liviana 4"x4"x2 ½"
- Cinta aislante
- Tubo PVC-SEL espiga campana ¾" x 3.00 m
- Unión PVC-SEL ¾"
- Conexión a caja PYC-SAP ¾"
- Conductor de acuerdo al tipo de salida indicado en los planos

El trabajo se ejecutará utilizando materiales de calidad, mano de obra calificada, las herramientas y equipos adecuados.

UNIDAD DE MEDIDA:

La unidad de medida será por punto (pto)

CONDICIONES DE PAGO:

El pago de estos trabajos se hará por punto. Cuyos precios unitarios se encuentran definidos en el presupuesto, El Supervisor velará permanentemente durante el desarrollo de la obra, hasta su culminación por la calidad de los materiales y de los trabajos realizados.

03.05 LUMINARIA ADOSABLE FLUORESCENTE DE 49 W

03.06 INTERRUPTORES

DESCRIPCION

Se refiere al suministro e instalación de cada uno de los accesorios descritos.

PROCEDIMIENTO CONSTRUCTIVO

Se realizará la colocación con herramienta manuales, dejando en óptimas condiciones de uso el accesorio.

SISTEMA DE CONTROL DE CALIDAD

La presencia de polvo en el ambiente.

MEDICIÓN DE LA PARTIDA

UNIDAD DE MEDIDA : GLB

METODO DE MEDICION

La cantidad es de acuerdo a la sumatoria de las longitudes existentes.

04.01.02 GRIFERÍA PARA LAVADERO DE CONSULTORIO

DESCRIPCIÓN





**MANTENIMIENTO DE LA INFRAESTRUCTURA DEL UPSS/UPS DEL ESTABLECIMIENTO DE SALUD
ANCHUCAYA - RED DE SALUD HUAROCHIRI**



Comprende el suministro e instalación de griferías para lavaderos ya sea en cocina o consultorio. Esta partida contempla todos los accesorios para la entrada en operación y funcionamiento. La calidad debe estar garantizada para el mercado local.

METODO DE MEDIDA

El cómputo se efectuará por cantidad de piezas colocadas en óptimas condiciones.

CONDICIONES DE PAGO

La unidad de medida para efectos del pago es por Pieza (Pza) y funcionando correctamente de acuerdo al precio unitario contratado, entendiéndose que dicho precio y pago constituirá la compensación total por la mano de obra, materiales, equipo, herramientas e imprevistos necesarios para la ejecución de la partida indicada en el presupuesto.

04.02 RED DE DESAGUE

04.02.01 SUMIDERO DE CROMADO 2"

DESCRIPCIÓN

Comprende el suministro e instalación de cada uno de los accesorios descritos en el lugar indicado en los planos. Está partida contempla todos los accesorios para la entrada en operación y funcionamiento. La calidad debe estar garantizada para el mercado local.

METODO DE MEDIDA

El cómputo se efectuará por cantidad de piezas colocadas en óptimas condiciones.

CONDICIONES DE PAGO

La unidad de medida para efectos del pago es por Pieza (Pza.) y funcionando correctamente de acuerdo al precio unitario contratado, entendiéndose que dicho precio y pago constituirá la compensación total por la mano de obra, materiales, equipo, herramientas e imprevistos necesarios para la ejecución de la partida indicada en el presupuesto.



04.03 APARATOS SANITARIOS

04.03.01 INODORO CON TANQUE

Verificar que la taza WC este en el lugar correspondiente y Tanque deberá quedar completamente asegurado a la taza, los pernos llevarán empaquetaduras de jebe a ambos lados de la taza, aparte de las arandelas metálicas correspondientes.

Los tubos de abasto de los WC Tanque bajo y del Tanque alto serán flexibles y cromados, Prueba de los Aparatos Sanitarios

Terminado los trabajos de instalación de los aparatos sanitarios se procederá a efectuar la prueba de los mismos y de sus accesorios de agua y desagüe, de manera individual. Deberá observarse un funcionamiento satisfactorio.

UNIDAD DE MEDIDA:

La unidad de medida de las partidas, será la Unidad (Und).

CONDICIONES DE PAGO:

La cantidad determinada por la unidad (Und), será pagada al precio unitario del contrato y previa autorización del Supervisor de la obra. El pago de esta partida constituirá compensación completa por los trabajos descritos incluyendo mano de obra, leyes sociales, materiales, equipo, imprevistos y en general todo lo necesario para completar la partida.

04.04.01 PRUEBA DE AGUA Y DESAGUE



**MANTENIMIENTO DE LA INFRAESTRUCTURA DEL UPSS/UPS DEL ESTABLECIMIENTO DE SALUD
ANCHUCAYA - RED DE SALUD HUAROCHIRI**



DESCRIPCIÓN

Se refiere a la prueba hidráulica para determinar el óptimo funcionamiento de los sistemas de agua y desagüe.

PROCEDIMIENTO CONSTRUCTIVO

Se realizará la prueba. hidráulica con un balde a presión para determinar la no existencia de fugas en tuberías.

MEDICIÓN DE LA PARTIDA

UNIDAD DE MEDIDA : GLB

METODO DE MEDICION

05 FLETE TERRESTRE A LUGAR DE LA INTERBENCION

05.01 FLETE TERRESTRE

DESCRIPCIÓN:

Se refiere al transporte de. diferentes materiales de construcción, come cemento, fierros, maderas, entre otros, para lo cual se utilizarán vehículos para el traslado de los materiales, en equipos e insumos que van ser adquiridos en la ciudad de Lima, para luego llevarlos hasta el establecimiento de salud. En la presente partida no se considera el transporte de volumen, por lo que serán pagados según la partida que corresponde; Los mismos que serán transportados a la intervención.

UNIDAD DE MEDIDA.

La unidad de medida estará expresada en forma global (GLB).

Normas e Medición

Se medirán en forma global según cálculos establecidos.

BASE DE PAGO.

El pago de estos trabajos se hará de acuerdo a la partida correspondiente cuyos precios unitarios se encuentran definidos en el presupuesto de la Red de Salud Huarochiri

GOBIERNO REGIONAL DE LIMA
DIRECCIÓN REGIONAL DE SALUD
RED DE SALUD DE HUAROCHIRI
Tec. Adm. ANGEL GARCIA COCHACHEZ
CJ Servicios Generales

Importante

Para determinar que los postores cuentan con las capacidades necesarias para ejecutar el contrato, el órgano encargado de las contrataciones o el comité de selección, según corresponda, incorpora los requisitos de calificación previstos por el área usuaria en el requerimiento, no pudiendo incluirse requisitos adicionales, ni distintos a los siguientes:

3.2. REQUISITOS DE CALIFICACIÓN

A	CAPACIDAD LEGAL
	HABILITACIÓN
	<u>Requisitos:</u> <ul style="list-style-type: none"> El proveedor, persona natural o jurídica, deberá estar debidamente constituida con RUC activo, registrado en el OSCE. Contar con su Registro Nacional de Proveedores (RNP) correspondiente a servicios
	<div> Importante <p><i>De conformidad con la Opinión N° 186-2016/DTN, la habilitación de un postor, está relacionada con cierta atribución con la cual debe contar el proveedor para poder llevar a cabo la actividad materia de contratación, este es el caso de las actividades reguladas por normas en las cuales se establecen determinados requisitos que las empresas deben cumplir a efectos de estar habilitadas para la ejecución de determinado servicio o estar autorizadas para la comercialización de ciertos bienes en el mercado.</i></p> </div> <u>Acreditación:</u> <ul style="list-style-type: none"> Copia del RUC ACTIVO, registrado en el OSCE del proveedor, persona natural o jurídica. Copia del Registro Nacional de Proveedores (RNP) correspondiente a servicios. <div> Importante <p><i>En el caso de consorcios, cada integrante del consorcio que se hubiera comprometido a ejecutar las obligaciones vinculadas directamente al objeto de la convocatoria debe acreditar este requisito.</i></p> </div>

B.3	CALIFICACIONES DEL PERSONAL CLAVE
B.3.1	FORMACIÓN ACADÉMICA
	<u>Requisitos:</u> <p>El servicio estará a cargo de un INGENIERO CIVIL, con título a nombre de la Nación, se acreditará al momento de la presentación de la propuesta y en la ejecución de las actividades, este debe de estar colegiado y habilitado.</p> <u>Acreditación:</u> <p>El TÍTULO PROFESIONAL REQUERIDO será verificado por el órgano encargado de las contrataciones o comité de selección, según corresponda, en el Registro Nacional de Grados Académicos y Títulos Profesionales en el portal web de la Superintendencia Nacional de Educación Superior Universitaria - SUNEDU a través del siguiente link: https://enlinea.sunedu.gob.pe/ o en el Registro Nacional de Certificados, Grados y Títulos a cargo del Ministerio de Educación a través del siguiente link: https://titulosinstitutos.minedu.gob.pe/, según corresponda.</p> <div> Importante para la Entidad <p><i>El postor debe señalar los nombres y apellidos, DNI y profesión del personal clave, así como el nombre de la universidad o institución educativa que expidió el grado o título profesional requerido.</i></p> </div>

	<p>En caso el TÍTULO PROFESIONAL REQUERIDO no se encuentre inscrito en el referido registro, el postor debe presentar la copia del diploma respectivo a fin de acreditar la formación académica requerida.</p>
B.4	<p>EXPERIENCIA DEL PERSONAL CLAVE</p> <p><u>Requisitos:</u></p> <p>EI INGENIERO CIVIL debe de contar con experiencia mínima por lo menos 2 trabajos iguales o similares (entendiéndose como similares a instalaciones eléctricas en general)</p> <p><u>De presentarse experiencia ejecutada paralelamente (traslape), para el cómputo del tiempo de dicha experiencia sólo se considerará una vez el periodo traslapado.</u></p> <p><u>Acreditación:</u></p> <p>La experiencia del personal clave se acreditará con cualquiera de los siguientes documentos: (i) copia simple de contratos y su respectiva conformidad o (ii) constancias o (iii) certificados o (iv) cualquier otra documentación que, de manera fehaciente demuestre la experiencia del personal propuesto.</p> <div style="border: 1px solid black; padding: 5px; margin-top: 10px;"> <p>Importante</p> <ul style="list-style-type: none"> • <i>Los documentos que acreditan la experiencia deben incluir los nombres y apellidos del personal clave, el cargo desempeñado, el plazo de la prestación indicando el día, mes y año de inicio y culminación, el nombre de la Entidad u organización que emite el documento, la fecha de emisión y nombres y apellidos de quien suscribe el documento</i> • <i>En caso los documentos para acreditar la experiencia establezcan el plazo de la experiencia adquirida por el personal clave en meses sin especificar los días se debe considerar el mes completo.</i> • <i>Se considerará aquella experiencia que no tenga una antigüedad mayor a veinticinco (25) años anteriores a la fecha de la presentación de ofertas.</i> • <i>Al calificar la experiencia del personal, se debe valorar de manera integral los documentos presentados por el postor para acreditar dicha experiencia. En tal sentido, aun cuando en los documentos presentados la denominación del cargo o puesto no coincida literalmente con aquella prevista en las bases, se deberá validar la experiencia si las actividades que realizó el personal corresponden con la función propia del cargo o puesto requerido en las bases.</i> </div>
C	<p>EXPERIENCIA DEL POSTOR EN LA ESPECIALIDAD</p> <p><u>Requisitos:</u></p> <p>El postor debe acreditar un monto facturado acumulado equivalente a S/ 130,000.00 (Ciento treinta mil con 00/100 soles) por la contratación de servicios iguales o similares al objeto de la convocatoria, durante los ocho (8) años anteriores a la fecha de la presentación de ofertas que se computarán desde la fecha de la conformidad o emisión del comprobante de pago, según corresponda</p> <p>En el caso de postores que declaren en el Anexo N° 1 tener la condición de micro y pequeña empresa, se acredita una experiencia de S/11,000.00 (once mil con 00/100 soles), por la contratación de servicios iguales o similares al objeto de la convocatoria, durante los ocho (8) años anteriores a la fecha de la presentación de ofertas que se computarán desde la fecha de la conformidad o emisión del comprobante de pago, según corresponda. En el caso de consorcios, todos los integrantes deben contar con la condición de micro y pequeña empresa.</p> <p>Se consideran servicios similares a los siguientes: MANTENIMIENTO CORRECTIVO Y PREVENTIVO DE INFRAESTRUCTURAS EN GENERAL, PUBLICOS Y PRIVADOS</p> <p><u>Acreditación:</u></p> <p>La experiencia del postor en la especialidad se acreditará con copia simple de (i) contratos u órdenes de servicios, y su respectiva conformidad o constancia de prestación; o (ii) comprobantes de pago cuya cancelación se acredite documental y fehacientemente, con voucher de depósito, nota de abono, reporte de estado de cuenta, cualquier otro documento emitido por Entidad del sistema financiero que acredite</p>

el abono o mediante cancelación en el mismo comprobante de pago¹⁴, correspondientes a un máximo de veinte (20) contrataciones.

En caso los postores presenten varios comprobantes de pago para acreditar una sola contratación, se debe acreditar que corresponden a dicha contratación; de lo contrario, se asumirá que los comprobantes acreditan contrataciones independientes, en cuyo caso solo se considerará, para la evaluación, las veinte (20) primeras contrataciones indicadas en el **Anexo N° 8** referido a la Experiencia del Postor en la Especialidad

En el caso de servicios de ejecución periódica o continuada, solo se considera como experiencia la parte del contrato que haya sido ejecutada durante los ocho (8) años anteriores a la fecha de presentación de ofertas, debiendo adjuntarse copia de las conformidades correspondientes a tal parte o los respectivos comprobantes de pago cancelados.

En los casos que se acredite experiencia adquirida en consorcio, debe presentarse la promesa de consorcio o el contrato de consorcio del cual se desprenda fehacientemente el porcentaje de las obligaciones que se asumió en el contrato presentado; de lo contrario, no se computará la experiencia proveniente de dicho contrato.

Asimismo, cuando se presenten contratos derivados de procesos de selección convocados antes del 20.09.2012, la calificación se ceñirá al método descrito en la Directiva "Participación de Proveedores en Consorcio en las Contrataciones del Estado", debiendo presumirse que el porcentaje de las obligaciones equivale al porcentaje de participación de la promesa de consorcio o del contrato de consorcio. En caso que en dichos documentos no se consigne el porcentaje de participación se presumirá que las obligaciones se ejecutaron en partes iguales.

Si el titular de la experiencia no es el postor, consignar si dicha experiencia corresponde a la matriz en caso que el postor sea sucursal, o fue transmitida por reorganización societaria, debiendo acompañar la documentación sustentatoria correspondiente.

Si el postor acredita experiencia de otra persona jurídica como consecuencia de una reorganización societaria, debe presentar adicionalmente el **Anexo N° 9**.

Cuando en los contratos, órdenes de servicios o comprobantes de pago el monto facturado se encuentre expresado en moneda extranjera, debe indicarse el tipo de cambio venta publicado por la Superintendencia de Banca, Seguros y AFP correspondiente a la fecha de suscripción del contrato, de emisión de la orden de servicios o de cancelación del comprobante de pago, según corresponda.

Sin perjuicio de lo anterior, los postores deben llenar y presentar el **Anexo N° 8** referido a la Experiencia del Postor en la Especialidad

Importante

- *Al calificar la experiencia del postor, se debe valorar de manera integral los documentos presentados por el postor para acreditar dicha experiencia. En tal sentido, aun cuando en los documentos presentados la denominación del objeto contractual no coincida literalmente con el previsto en las bases, se deberá validar la experiencia si las actividades que ejecutó el postor corresponden a la experiencia requerida.*
- *En el caso de consorcios, solo se considera la experiencia de aquellos integrantes que se hayan comprometido, según la promesa de consorcio, a ejecutar el objeto materia de la convocatoria, conforme a la Directiva "Participación de Proveedores en Consorcio en las Contrataciones del Estado".*

¹⁴ Cabe precisar que, de acuerdo con la **Resolución N° 0065-2018-TCE-S1 del Tribunal de Contrataciones del Estado**:

"... el solo sello de cancelado en el comprobante, cuando ha sido colocado por el propio postor, no puede ser considerado como una acreditación que produzca fehacencia en relación a que se encuentra cancelado. Admitir ello equivaldría a considerar como válida la sola declaración del postor afirmando que el comprobante de pago ha sido cancelado"

(...)

"Situación diferente se suscita ante el sello colocado por el cliente del postor [sea utilizando el término "cancelado" o "pagado"] supuesto en el cual sí se contaría con la declaración de un tercero que brinde certeza, ante la cual debiera reconocerse la validez de la experiencia".

Importante

- *Si como resultado de una consulta u observación corresponde precisarse o ajustarse el requerimiento, se solicita la autorización del área usuaria y se pone de conocimiento de tal hecho a la dependencia que aprobó el expediente de contratación, de conformidad con el numeral 72.3 del artículo 72 del Reglamento.*
- *El cumplimiento de los Términos de Referencia se realiza mediante la presentación de una declaración jurada. De ser el caso, adicionalmente la Entidad puede solicitar documentación que acredite el cumplimiento del algún componente de estos. Para dicho efecto, consignará de manera detallada los documentos que deben presentar los postores en el literal e) del numeral 2.2.1.1 de esta sección de las bases.*
- *Los requisitos de calificación determinan si los postores cuentan con las capacidades necesarias para ejecutar el contrato, lo que debe ser acreditado documentalmente, y no mediante declaración jurada.*

CAPÍTULO IV FACTORES DE EVALUACIÓN

La evaluación se realiza sobre la base de cien (100) puntos.

Para determinar la oferta con el mejor puntaje y el orden de prelación de las ofertas, se considera lo siguiente:

FACTOR DE EVALUACIÓN	PUNTAJE / METODOLOGÍA PARA SU ASIGNACIÓN
A. PRECIO	
<u>Evaluación:</u> Se evaluará considerando el precio ofertado por el postor. <u>Acreditación:</u> Se acreditará mediante el documento que contiene el precio de la oferta (Anexo N° 6).	La evaluación consistirá en otorgar el máximo puntaje a la oferta de precio más bajo y otorgar a las demás ofertas puntajes inversamente proporcionales a sus respectivos precios, según la siguiente fórmula: $P_i = \frac{O_m \times PMP}{O_i}$ i= Oferta P _i = Puntaje de la oferta a evaluar O _i =Precio i O _m = Precio de la oferta más baja PMP=Puntaje máximo del precio <div style="text-align: right;">85 puntos</div>

Importante para la Entidad

*De conformidad con el artículo 51 del Reglamento, adicionalmente, se **pueden** consignar los siguientes factores de evaluación, según corresponda a la naturaleza y características del objeto del procedimiento, su finalidad y a la necesidad de la Entidad:*

Esta nota deberá ser eliminada una vez culminada la elaboración de las bases, así como los factores de evaluación que no se incluyan.

OTROS FACTORES DE EVALUACIÓN	[Hasta 50] puntos
B. PLAZO DE PRESTACIÓN DEL SERVICIO¹⁵	
<u>Evaluación:</u> Se evaluará en función al plazo ofertado, el cual debe mejorar el plazo de ejecución establecido en los Términos de Referencia. <u>Acreditación:</u> Se acreditará mediante la presentación de declaración jurada de plazo de prestación del servicio. (Anexo N° 4)	De 21 hasta 23 días calendario: <div style="text-align: right;">3 puntos</div> De 18 hasta 20 días calendario: <div style="text-align: right;">6 puntos</div> De 15 hasta 17 días calendario: <div style="text-align: right;">10 puntos</div>
D. GARANTÍA COMERCIAL DEL POSTOR	
<u>Evaluación:</u> Se evaluará en función al tiempo de garantía comercial ofertada, el cual debe superar el tiempo mínimo de garantía exigido en los Términos de Referencia. <u>Acreditación:</u>	Mas de 24 meses: <div style="text-align: right;">05 puntos</div>

¹⁵ Este factor podrá ser consignado cuando del expediente de contratación se advierta que el plazo establecido para la prestación del servicio admite reducción, para lo cual deben establecerse rangos razonables para la asignación de puntaje, esto es que no suponga un riesgo de incumplimiento contractual y que represente una mejora al plazo establecido.

OTROS FACTORES DE EVALUACIÓN	[Hasta 50] puntos
<p>Se acreditará mediante la presentación de declaración jurada del postor.</p> <div>Advertencia <i>De conformidad con el literal h) del artículo 50 de la Ley, constituye infracción pasible de sanción por el Tribunal de Contrataciones del Estado “negarse injustificadamente a cumplir las obligaciones derivadas del contrato que deben ejecutarse con posterioridad al pago”.</i></div>	
PUNTAJE TOTAL	100 puntos¹⁶

Importante

Los factores de evaluación elaborados por el órgano encargado de las contrataciones o el comité de selección, según corresponda, son objetivos y guardan vinculación, razonabilidad y proporcionalidad con el objeto de la contratación. Asimismo, estos no pueden calificar con puntaje el cumplimiento de los Términos de Referencia ni los requisitos de calificación.

¹⁶ Es la suma de los puntajes de todos los factores de evaluación.

CAPÍTULO V PROFORMA DEL CONTRATO

Importante

Dependiendo del objeto del contrato, de resultar indispensable, puede incluirse cláusulas adicionales o la adecuación de las propuestas en el presente documento, las que en ningún caso pueden contemplar disposiciones contrarias a la normativa vigente ni a lo señalado en este capítulo.

Conste por el presente documento, la contratación del servicio de [CONSIGNAR LA DENOMINACIÓN DE LA CONVOCATORIA], que celebra de una parte [CONSIGNAR EL NOMBRE DE LA ENTIDAD], en adelante LA ENTIDAD, con RUC N° [.....], con domicilio legal en [.....], representada por [.....], identificado con DNI N° [.....], y de otra parte [.....], con RUC N° [.....], con domicilio legal en [.....], inscrita en la Ficha N° [.....] Asiento N° [.....] del Registro de Personas Jurídicas de la ciudad de [.....], debidamente representado por su Representante Legal, [.....], con DNI N° [.....], según poder inscrito en la Ficha N° [.....], Asiento N° [.....] del Registro de Personas Jurídicas de la ciudad de [.....], a quien en adelante se le denominará EL CONTRATISTA en los términos y condiciones siguientes:

CLÁUSULA PRIMERA: ANTECEDENTES

Con fecha [.....], el órgano encargado de las contrataciones o el comité de selección, según corresponda, adjudicó la buena pro de la **ADJUDICACIÓN SIMPLIFICADA N° [CONSIGNAR NOMENCLATURA DEL PROCEDIMIENTO DE SELECCIÓN]** para la contratación de [CONSIGNAR LA DENOMINACIÓN DE LA CONVOCATORIA], a [INDICAR NOMBRE DEL GANADOR DE LA BUENA PRO], cuyos detalles e importe constan en los documentos integrantes del presente contrato.

CLÁUSULA SEGUNDA: OBJETO

El presente contrato tiene por objeto [CONSIGNAR EL OBJETO DE LA CONTRATACIÓN].

CLÁUSULA TERCERA: MONTO CONTRACTUAL

El monto total del presente contrato asciende a [CONSIGNAR MONEDA Y MONTO], que incluye todos los impuestos de Ley.

Este monto comprende el costo del servicio, todos los tributos, seguros, transporte, inspecciones, pruebas y, de ser el caso, los costos laborales conforme a la legislación vigente, así como cualquier otro concepto que pueda tener incidencia sobre la ejecución del servicio materia del presente contrato.

CLÁUSULA CUARTA: DEL PAGO¹⁷

LA ENTIDAD se obliga a pagar la contraprestación a EL CONTRATISTA en [INDICAR MONEDA], en [INDICAR SI SE TRATA DE PAGO ÚNICO, PAGOS PARCIALES O PAGOS PERIÓDICOS], luego de la recepción formal y completa de la documentación correspondiente, según lo establecido en el artículo 171 del Reglamento de la Ley de Contrataciones del Estado.

Para tal efecto, el responsable de otorgar la conformidad de la prestación deberá hacerlo en un plazo que no excederá de los siete (7) días de producida la recepción, salvo que se requiera efectuar pruebas que permitan verificar el cumplimiento de la obligación, en cuyo caso la conformidad se emite en un plazo máximo de quince (15) días, bajo responsabilidad de dicho funcionario.

LA ENTIDAD debe efectuar el pago dentro de los diez (10) días calendario siguientes de otorgada la conformidad de los servicios, siempre que se verifiquen las condiciones establecidas en el contrato para ello, bajo responsabilidad del funcionario competente.

¹⁷ En cada caso concreto, dependiendo de la naturaleza del contrato, podrá adicionarse la información que resulte pertinente a efectos de generar el pago.

En caso de retraso en el pago por parte de LA ENTIDAD, salvo que se deba a caso fortuito o fuerza mayor, EL CONTRATISTA tendrá derecho al pago de intereses legales conforme a lo establecido en el artículo 39 de la Ley de Contrataciones del Estado y en el artículo 171 de su Reglamento, los que se computan desde la oportunidad en que el pago debió efectuarse.

CLÁUSULA QUINTA: DEL PLAZO DE LA EJECUCIÓN DE LA PRESTACIÓN

El plazo de ejecución del presente contrato es de [.....], el mismo que se computa desde [CONSIGNAR SI ES DEL DÍA SIGUIENTE DEL PERFECCIONAMIENTO DEL CONTRATO, DESDE LA FECHA QUE SE ESTABLEZCA EN EL CONTRATO O DESDE LA FECHA EN QUE SE CUMPLAN LAS CONDICIONES PREVISTAS EN EL CONTRATO PARA EL INICIO DE LA EJECUCIÓN, DEBIENDO INDICAR LAS MISMAS EN ESTE ULTIMO CASO].

Importante para la Entidad

De preverse en los Términos de Referencia la ejecución de actividades de instalación, implementación u otros que deban realizarse de manera previa al inicio del plazo de ejecución, se debe consignar lo siguiente:

“El plazo para la [CONSIGNAR LAS ACTIVIDADES PREVIAS PREVISTAS EN LOS TÉRMINOS DE REFERENCIA] es de [.....], el mismo que se computa desde [INDICAR CONDICIÓN CON LA QUE DICHAS ACTIVIDADES SE INICIAN].”

Incorporar a las bases o eliminar, según corresponda.

Importante para la Entidad

En el caso de contratación de prestaciones accesorias, se puede incluir la siguiente cláusula:

CLÁUSULA: PRESTACIONES ACCESORIAS¹⁸

“Las prestaciones accesorias tienen por objeto [CONSIGNAR EL OBJETO DE LAS PRESTACIONES ACCESORIAS].

El monto de las prestaciones accesorias asciende a [CONSIGNAR MONEDA Y MONTO], que incluye todos los impuestos de Ley.

El plazo de ejecución de las prestaciones accesorias es de [.....], el mismo que se computa desde [CONSIGNAR SI ES DEL DÍA SIGUIENTE DEL CUMPLIMIENTO DE LAS PRESTACIONES PRINCIPALES, DESDE LA FECHA QUE SE ESTABLEZCA EN EL CONTRATO O DESDE LA FECHA EN QUE SE CUMPLAN LAS CONDICIONES PREVISTAS EN EL CONTRATO PARA EL INICIO DE LA EJECUCIÓN DE LAS PRESTACIONES ACCESORIAS, DEBIENDO INDICAR LAS MISMAS EN ESTE ULTIMO CASO].

[DE SER EL CASO, INCLUIR OTROS ASPECTOS RELACIONADOS A LA EJECUCIÓN DE LAS PRESTACIONES ACCESORIAS].”

Incorporar a las bases o eliminar, según corresponda

CLÁUSULA SEXTA: PARTES INTEGRANTES DEL CONTRATO

El presente contrato está conformado por las bases integradas, la oferta ganadora, así como los documentos derivados del procedimiento de selección que establezcan obligaciones para las partes.

CLÁUSULA SÉTIMA: GARANTÍAS

EL CONTRATISTA entregó al perfeccionamiento del contrato la respectiva garantía incondicional, solidaria, irrevocable, y de realización automática en el país al solo requerimiento, a favor de LA ENTIDAD, por los conceptos, montos y vigencias siguientes:

¹⁸ De conformidad con la Directiva sobre prestaciones accesorias, los contratos relativos al cumplimiento de la(s) prestación(es) principal(es) y de la(s) prestación(es) accesorias, pueden estar contenidos en uno o dos documentos. En el supuesto que ambas prestaciones estén contenidas en un mismo documento, estas deben estar claramente diferenciadas, debiendo indicarse entre otros aspectos, el precio y plazo de cada prestación.

- De fiel cumplimiento del contrato: [CONSIGNAR EL MONTO], a través de la [INDICAR EL TIPO DE GARANTÍA PRESENTADA] N° [INDICAR NÚMERO DEL DOCUMENTO] emitida por [SEÑALAR EMPRESA QUE LA EMITE]. Monto que es equivalente al diez por ciento (10%) del monto del contrato original, la misma que debe mantenerse vigente hasta la conformidad de la recepción de la prestación.

Importante

Al amparo de lo dispuesto en el numeral 149.4 del artículo 149 del Reglamento de la Ley de Contrataciones del Estado, en el caso de contratos periódicos de prestación de servicios en general, si el postor ganador de la buena pro solicita la retención del diez por ciento (10%) del monto del contrato original como garantía de fiel cumplimiento de contrato, debe consignarse lo siguiente:

“De fiel cumplimiento del contrato: [CONSIGNAR EL MONTO], a través de la retención que debe efectuar LA ENTIDAD, durante la primera mitad del número total de pagos a realizarse, de forma prorrateada, con cargo a ser devuelto a la finalización del mismo.”

En el caso que corresponda, consignar lo siguiente:

- Garantía fiel cumplimiento por prestaciones accesorias: [CONSIGNAR EL MONTO], a través de la [INDICAR EL TIPO DE GARANTÍA PRESENTADA] N° [INDICAR NÚMERO DEL DOCUMENTO] emitida por [SEÑALAR EMPRESA QUE LA EMITE], la misma que debe mantenerse vigente hasta el cumplimiento total de las obligaciones garantizadas.

Importante

Al amparo de lo dispuesto en el numeral 151.2 del artículo 151 del Reglamento de la Ley de Contrataciones del Estado, si el postor ganador de la buena pro solicita la retención del diez por ciento (10%) del monto del contrato de la prestación accesorio como garantía de fiel cumplimiento de prestaciones accesorias, debe consignarse lo siguiente:

“De fiel cumplimiento por prestaciones accesorias: [CONSIGNAR EL MONTO], a través de la retención que debe efectuar LA ENTIDAD, durante la primera mitad del número total de pagos a realizarse, de forma prorrateada, con cargo a ser devuelto a la finalización del mismo.”

Importante

De conformidad con el artículo 152 del Reglamento, no se constituirá garantía de fiel cumplimiento del contrato ni garantía de fiel cumplimiento por prestaciones accesorias, en contratos cuyos montos sean iguales o menores a doscientos mil Soles (S/ 200,000.00). Dicha excepción también aplica a los contratos derivados de procedimientos de selección por relación de ítems, cuando el monto del ítem adjudicado o la sumatoria de los montos de los ítems adjudicados no supere el monto señalado anteriormente.

CLÁUSULA OCTAVA: EJECUCIÓN DE GARANTÍAS POR FALTA DE RENOVACIÓN

LA ENTIDAD puede solicitar la ejecución de las garantías cuando EL CONTRATISTA no las hubiere renovado antes de la fecha de su vencimiento, conforme a lo dispuesto en el literal a) del numeral 155.1 del artículo 155 del Reglamento de la Ley de Contrataciones del Estado.

Importante para la Entidad

Sólo en el caso que la Entidad hubiese previsto otorgar adelanto, se debe incluir la siguiente cláusula:

CLÁUSULA NOVENA: ADELANTO DIRECTO

“LA ENTIDAD otorgará [CONSIGNAR NÚMERO DE ADELANTOS A OTORGARSE] adelantos directos por el [CONSIGNAR PORCENTAJE QUE NO DEBE EXCEDER DEL 30% DEL MONTO DEL CONTRATO ORIGINAL] del monto del contrato original.

EL CONTRATISTA debe solicitar los adelantos dentro de [CONSIGNAR EL PLAZO Y OPORTUNIDAD

PARA LA SOLICITUD], adjuntando a su solicitud la garantía por adelantos mediante carta fianza o póliza de caución acompañada del comprobante de pago correspondiente. Vencido dicho plazo no procederá la solicitud.

LA ENTIDAD debe entregar el monto solicitado dentro de [CONSIGNAR EL PLAZO] siguientes a la presentación de la solicitud del contratista.”

Incorporar a las bases o eliminar, según corresponda.

CLÁUSULA DÉCIMA: CONFORMIDAD DE LA PRESTACIÓN DEL SERVICIO

La conformidad de la prestación del servicio se regula por lo dispuesto en el artículo 168 del Reglamento de la Ley de Contrataciones del Estado. La conformidad será otorgada por [CONSIGNAR EL ÁREA O UNIDAD ORGÁNICA QUE OTORGARÁ LA CONFORMIDAD] en el plazo máximo de [CONSIGNAR SIETE (7) DÍAS O MÁXIMO QUINCE (15) DÍAS, EN CASO SE REQUIERA EFECTUAR PRUEBAS QUE PERMITAN VERIFICAR EL CUMPLIMIENTO DE LA OBLIGACIÓN] días de producida la recepción.

De existir observaciones, LA ENTIDAD las comunica al CONTRATISTA, indicando claramente el sentido de estas, otorgándole un plazo para subsanar no menor de dos (2) ni mayor de ocho (8) días. Dependiendo de la complejidad o sofisticación de las subsanaciones a realizar el plazo para subsanar no puede ser menor de cinco (5) ni mayor de quince (15) días. Si pese al plazo otorgado, EL CONTRATISTA no cumpliera a cabalidad con la subsanación, LA ENTIDAD puede otorgar al CONTRATISTA periodos adicionales para las correcciones pertinentes. En este supuesto corresponde aplicar la penalidad por mora desde el vencimiento del plazo para subsanar.

Este procedimiento no resulta aplicable cuando los servicios manifiestamente no cumplan con las características y condiciones ofrecidas, en cuyo caso LA ENTIDAD no otorga la conformidad, debiendo considerarse como no ejecutada la prestación, aplicándose la penalidad que corresponda por cada día de atraso.

CLÁUSULA UNDÉCIMA: DECLARACIÓN JURADA DEL CONTRATISTA

EL CONTRATISTA declara bajo juramento que se compromete a cumplir las obligaciones derivadas del presente contrato, bajo sanción de quedar inhabilitado para contratar con el Estado en caso de incumplimiento.

CLÁUSULA DUODÉCIMA: RESPONSABILIDAD POR VICIOS OCULTOS

La conformidad del servicio por parte de LA ENTIDAD no enerva su derecho a reclamar posteriormente por defectos o vicios ocultos, conforme a lo dispuesto por los artículos 40 de la Ley de Contrataciones del Estado y 173 de su Reglamento.

El plazo máximo de responsabilidad del contratista es de [CONSIGNAR TIEMPO EN AÑOS, NO MENOR DE UN (1) AÑO] año(s) contado a partir de la conformidad otorgada por LA ENTIDAD.

CLÁUSULA DÉCIMA TERCERA: PENALIDADES

Si EL CONTRATISTA incurre en retraso injustificado en la ejecución de las prestaciones objeto del contrato, LA ENTIDAD le aplica automáticamente una penalidad por mora por cada día de atraso, de acuerdo a la siguiente fórmula:

$$\text{Penalidad Diaria} = \frac{0.10 \times \text{monto vigente}}{F \times \text{plazo vigente en días}}$$

Donde:

F = 0.25 para plazos mayores a sesenta (60) días o;

F = 0.40 para plazos menores o iguales a sesenta (60) días.

El retraso se justifica a través de la solicitud de ampliación de plazo debidamente aprobado. Adicionalmente, se considera justificado el retraso y en consecuencia no se aplica penalidad, cuando EL CONTRATISTA acredite, de modo objetivamente sustentado, que el mayor tiempo transcurrido no le resulta imputable. En este último caso la calificación del retraso como justificado por parte de LA ENTIDAD no da lugar al pago de gastos generales ni costos directos de ningún

tipo, conforme el numeral 162.5 del artículo 162 del Reglamento de la Ley de Contrataciones del Estado.

Importante

De haberse previsto establecer penalidades distintas a la penalidad por mora, incluir dichas penalidades, los supuestos de aplicación de penalidad, la forma de cálculo de la penalidad para cada supuesto y el procedimiento mediante el cual se verifica el supuesto a penalizar, conforme el artículo 163 del Reglamento de la Ley de Contrataciones del Estado.

Estas penalidades se deducen de los pagos a cuenta o del pago final, según corresponda; o si fuera necesario, se cobra del monto resultante de la ejecución de la garantía de fiel cumplimiento.

Estos dos (2) tipos de penalidades pueden alcanzar cada una un monto máximo equivalente al diez por ciento (10%) del monto del contrato vigente, o de ser el caso, del ítem que debió ejecutarse.

Cuando se llegue a cubrir el monto máximo de la penalidad por mora o el monto máximo para otras penalidades, de ser el caso, LA ENTIDAD puede resolver el contrato por incumplimiento.

CLÁUSULA DÉCIMA CUARTA: RESOLUCIÓN DEL CONTRATO

Cualquiera de las partes puede resolver el contrato, de conformidad con el numeral 32.3 del artículo 32 y artículo 36 de la Ley de Contrataciones del Estado, y el artículo 164 de su Reglamento. De darse el caso, LA ENTIDAD procederá de acuerdo a lo establecido en el artículo 165 del Reglamento de la Ley de Contrataciones del Estado.

CLÁUSULA DÉCIMA QUINTA: RESPONSABILIDAD DE LAS PARTES

Cuando se resuelva el contrato por causas imputables a algunas de las partes, se debe resarcir los daños y perjuicios ocasionados, a través de la indemnización correspondiente. Ello no obsta la aplicación de las sanciones administrativas, penales y pecuniarias a que dicho incumplimiento diere lugar, en el caso que éstas correspondan.

Lo señalado precedentemente no exime a ninguna de las partes del cumplimiento de las demás obligaciones previstas en el presente contrato.

CLÁUSULA DÉCIMA SEXTA: ANTICORRUPCIÓN

EL CONTRATISTA declara y garantiza no haber, directa o indirectamente, o tratándose de una persona jurídica a través de sus socios, integrantes de los órganos de administración, apoderados, representantes legales, funcionarios, asesores o personas vinculadas a las que se refiere el artículo 7 del Reglamento de la Ley de Contrataciones del Estado, ofrecido, negociado o efectuado, cualquier pago o, en general, cualquier beneficio o incentivo ilegal en relación al contrato.

Asimismo, el CONTRATISTA se obliga a conducirse en todo momento, durante la ejecución del contrato, con honestidad, probidad, veracidad e integridad y de no cometer actos ilegales o de corrupción, directa o indirectamente o a través de sus socios, accionistas, participacionistas, integrantes de los órganos de administración, apoderados, representantes legales, funcionarios, asesores y personas vinculadas a las que se refiere el artículo 7 del Reglamento de la Ley de Contrataciones del Estado.

Además, EL CONTRATISTA se compromete a i) comunicar a las autoridades competentes, de manera directa y oportuna, cualquier acto o conducta ilícita o corrupta de la que tuviera conocimiento; y ii) adoptar medidas técnicas, organizativas y/o de personal apropiadas para evitar los referidos actos o prácticas.

Finalmente, EL CONTRATISTA se compromete a no colocar a los funcionarios públicos con los que deba interactuar, en situaciones reñidas con la ética. En tal sentido, reconoce y acepta la prohibición de ofrecerles a éstos cualquier tipo de obsequio, donación, beneficio y/o gratificación, ya sea de bienes o servicios, cualquiera sea la finalidad con la que se lo haga.

CLÁUSULA DÉCIMA SÉTIMA: MARCO LEGAL DEL CONTRATO

Sólo en lo no previsto en este contrato, en la Ley de Contrataciones del Estado y su Reglamento,

en las directivas que emita el OSCE y demás normativa especial que resulte aplicable, serán de aplicación supletoria las disposiciones pertinentes del Código Civil vigente, cuando corresponda, y demás normas de derecho privado.

CLÁUSULA DÉCIMA OCTAVA: SOLUCIÓN DE CONTROVERSIAS¹⁹

Las controversias que surjan entre las partes durante la ejecución del contrato se resuelven mediante conciliación o arbitraje, según el acuerdo de las partes.

Cualquiera de las partes tiene derecho a iniciar el arbitraje a fin de resolver dichas controversias dentro del plazo de caducidad previsto en la Ley de Contrataciones del Estado y su Reglamento.

Facultativamente, cualquiera de las partes tiene el derecho a solicitar una conciliación dentro del plazo de caducidad correspondiente, según lo señalado en el artículo 224 del Reglamento de la Ley de Contrataciones del Estado, sin perjuicio de recurrir al arbitraje, en caso no se llegue a un acuerdo entre ambas partes o se llegue a un acuerdo parcial. Las controversias sobre nulidad del contrato solo pueden ser sometidas a arbitraje.

El Laudo arbitral emitido es inapelable, definitivo y obligatorio para las partes desde el momento de su notificación, según lo previsto en el numeral 45.21 del artículo 45 de la Ley de Contrataciones del Estado.

CLÁUSULA DÉCIMA NOVENA: FACULTAD DE ELEVAR A ESCRITURA PÚBLICA

Cualquiera de las partes puede elevar el presente contrato a Escritura Pública corriendo con todos los gastos que demande esta formalidad.

CLÁUSULA VIGÉSIMA: DOMICILIO PARA EFECTOS DE LA EJECUCIÓN CONTRACTUAL

Las partes declaran el siguiente domicilio para efecto de las notificaciones que se realicen durante la ejecución del presente contrato:

DOMICILIO DE LA ENTIDAD: [.....]

DOMICILIO DEL CONTRATISTA: [CONSIGNAR EL DOMICILIO SEÑALADO POR EL POSTOR GANADOR DE LA BUENA PRO AL PRESENTAR LOS REQUISITOS PARA EL PERFECCIONAMIENTO DEL CONTRATO]

La variación del domicilio aquí declarado de alguna de las partes debe ser comunicada a la otra parte, formalmente y por escrito, con una anticipación no menor de quince (15) días calendario.

De acuerdo con las bases integradas, la oferta y las disposiciones del presente contrato, las partes lo firman por duplicado en señal de conformidad en la ciudad de [.....] al [CONSIGNAR FECHA].

"LA ENTIDAD"

"EL CONTRATISTA"

Importante

Este documento puede firmarse digitalmente si ambas partes cuentan con firma digital, según la Ley N° 27269, Ley de Firmas y Certificados Digitales²⁰.

¹⁹ De acuerdo con el numeral 225.3 del artículo 225 del Reglamento, las partes pueden recurrir al arbitraje ad hoc cuando las controversias deriven de procedimientos de selección cuyo valor estimado sea menor o igual a cinco millones con 00/100 soles (S/ 5 000 000,00).

²⁰ Para mayor información sobre la normativa de firmas y certificados digitales ingresar a: <https://www.indecopi.gob.pe/web/firmas-digitales/firmar-y-certificados-digitales>

ANEXOS

ANEXO N° 1

DECLARACIÓN JURADA DE DATOS DEL POSTOR

Señores

**ÓRGANO ENCARGADO DE LAS CONTRATACIONES
ADJUDICACIÓN SIMPLIFICADA N°8-2023-OEC/RSH-1**

Presente.-

El que se suscribe, [.....], postor y/o Representante Legal de [CONSIGNAR EN CASO DE SER PERSONA JURÍDICA], identificado con [CONSIGNAR TIPO DE DOCUMENTO DE IDENTIDAD] N° [CONSIGNAR NÚMERO DE DOCUMENTO DE IDENTIDAD], con poder inscrito en la localidad de [CONSIGNAR EN CASO DE SER PERSONA JURÍDICA] en la Ficha N° [CONSIGNAR EN CASO DE SER PERSONA JURÍDICA] Asiento N° [CONSIGNAR EN CASO DE SER PERSONA JURÍDICA], **DECLARO BAJO JURAMENTO** que la siguiente información se sujeta a la verdad:

Nombre, Denominación o Razón Social :			
Domicilio Legal :			
RUC :	Teléfono(s) :		
MYPE ²¹	Sí	No	
Correo electrónico :			

Autorización de notificación por correo electrónico:

Autorizo que se notifiquen al correo electrónico indicado las siguientes actuaciones:

1. Solicitud de la descripción a detalle de todos los elementos constitutivos de la oferta.
2. Solicitud de reducción de la oferta económica.
3. Solicitud de subsanación de los requisitos para perfeccionar el contrato.
4. Solicitud para presentar los documentos para perfeccionar el contrato, según orden de prelación, de conformidad con lo previsto en el artículo 141 del Reglamento.
5. Respuesta a la solicitud de acceso al expediente de contratación.
6. Notificación de la orden de servicios²²

Asimismo, me comprometo a remitir la confirmación de recepción, en el plazo máximo de dos (2) días hábiles de recibida la comunicación.

[CONSIGNAR CIUDAD Y FECHA]

.....
**Firma, Nombres y Apellidos del postor o
Representante legal, según corresponda**

Importante

La notificación dirigida a la dirección de correo electrónico consignada se entenderá válidamente efectuada cuando la Entidad reciba acuse de recepción.

²¹ Esta información será verificada por la Entidad en la página web del Ministerio de Trabajo y Promoción del Empleo en la sección consulta de empresas acreditadas en el REMYPE en el link <http://www2.trabajo.gob.pe/servicios-en-linea-2-2/> y se tendrá en consideración, en caso el postor ganador de la buena pro solicite la retención del diez por ciento (10%) del monto del contrato, en calidad de garantía de fiel cumplimiento, en los contratos periódicos de prestación de servicios, según lo señalado en el numeral 149.4 del artículo 149 y numeral 151.2 del artículo 151 del Reglamento. Asimismo, dicha información se tendrá en cuenta en caso de empate, conforme a lo previsto en el artículo 91 del Reglamento.

²² Cuando el monto del valor estimado del procedimiento o del ítem no supere los doscientos mil Soles (S/ 200,000.00), en caso se haya optado por perfeccionar el contrato con una orden de servicios.

Importante

Cuando se trate de consorcios, la declaración jurada es la siguiente:

ANEXO N° 1

DECLARACIÓN JURADA DE DATOS DEL POSTOR

Señores

ÓRGANO ENCARGADO DE LAS CONTRATACIONES

ADJUDICACIÓN SIMPLIFICADA N°AS-SM-8-2023-OEC/RSH-1

Presente.-

El que se suscribe, [...], representante común del consorcio [CONSIGNAR EL NOMBRE DEL CONSORCIO], identificado con [CONSIGNAR TIPO DE DOCUMENTO DE IDENTIDAD] N° [CONSIGNAR NÚMERO DE DOCUMENTO DE IDENTIDAD], **DECLARO BAJO JURAMENTO** que la siguiente información se sujeta a la verdad:

Datos del consorciado 1					
Nombre, Denominación o Razón Social :					
Domicilio Legal :					
RUC :		Teléfono(s) :			
MYPE ²³		Sí		No	
Correo electrónico :					

Datos del consorciado 2					
Nombre, Denominación o Razón Social :					
Domicilio Legal :					
RUC :		Teléfono(s) :			
MYPE ²⁴		Sí		No	
Correo electrónico :					

Datos del consorciado ...					
Nombre, Denominación o Razón Social :					
Domicilio Legal :					
RUC :		Teléfono(s) :			
MYPE ²⁵		Sí		No	
Correo electrónico :					

Autorización de notificación por correo electrónico:

Correo electrónico del consorcio:

Autorizo que se notifiquen al correo electrónico indicado las siguientes actuaciones:

²³ En los contratos periódicos de prestación de servicios, esta información será verificada por la Entidad en la página web del Ministerio de Trabajo y Promoción del Empleo en la sección consulta de empresas acreditadas en el REMYPE en el link <http://www2.trabajo.gob.pe/servicios-en-linea-2-2/> y se tendrá en consideración, en caso el consorcio ganador de la buena pro solicite la retención del diez por ciento (10%) del monto del contrato, en calidad de garantía de fiel cumplimiento, según lo señalado en el numeral 149.4 del artículo 149 y numeral 151.2 del artículo 151 del Reglamento. Asimismo, dicha información se tendrá en cuenta en caso de empate, conforme a lo previsto en el artículo 91 del Reglamento. Para dichos efectos, todos los integrantes del consorcio deben acreditar la condición de micro o pequeña empresa.

²⁴ Ibídem.

²⁵ Ibídem.

1. Solicitud de la descripción a detalle de todos los elementos constitutivos de la oferta.
2. Solicitud de reducción de la oferta económica.
3. Solicitud de subsanación de los requisitos para perfeccionar el contrato.
4. Solicitud para presentar los documentos para perfeccionar el contrato, según orden de prelación, de conformidad con lo previsto en el artículo 141 del Reglamento.
5. Respuesta a la solicitud de acceso al expediente de contratación.
6. Notificación de la orden de servicios²⁶

Asimismo, me comprometo a remitir la confirmación de recepción, en el plazo máximo de dos (2) días hábiles de recibida la comunicación.

[CONSIGNAR CIUDAD Y FECHA]

.....
**Firma, Nombres y Apellidos del representante
común del consorcio**

Importante

La notificación dirigida a la dirección de correo electrónico consignada se entenderá válidamente efectuada cuando la Entidad reciba acuse de recepción.

²⁶ Cuando el monto del valor estimado del procedimiento o del ítem no supere los doscientos mil Soles (S/ 200,000.00), en caso se haya optado por perfeccionar el contrato con una orden de servicios.

ANEXO Nº 2

DECLARACIÓN JURADA (ART. 52 DEL REGLAMENTO DE LA LEY DE CONTRATACIONES DEL ESTADO)

Señores
ÓRGANO ENCARGADO DE LAS CONTRATACIONES
ADJUDICACIÓN SIMPLIFICADA N°8-2023-OEC/RSH-1
Presente.-

Mediante el presente el suscrito, postor y/o Representante Legal de [CONSIGNAR EN CASO DE SER PERSONA JURÍDICA], declaro bajo juramento:

- i. No haber incurrido y me obligo a no incurrir en actos de corrupción, así como a respetar el principio de integridad.
- ii. No tener impedimento para postular en el procedimiento de selección ni para contratar con el Estado, conforme al artículo 11 de la Ley de Contrataciones del Estado.
- iii. Conocer las sanciones contenidas en la Ley de Contrataciones del Estado y su Reglamento, así como las disposiciones aplicables de la Ley N° 27444, Ley del Procedimiento Administrativo General.
- iv. Participar en el presente proceso de contratación en forma independiente sin mediar consulta, comunicación, acuerdo, arreglo o convenio con ningún proveedor; y, conocer las disposiciones del Decreto Legislativo N° 1034, Decreto Legislativo que aprueba la Ley de Represión de Conductas Anticompetitivas.
- v. Conocer, aceptar y someterme a las bases, condiciones y reglas del procedimiento de selección.
- vi. Ser responsable de la veracidad de los documentos e información que presento en el presente procedimiento de selección.
- vii. Comprometerme a mantener la oferta presentada durante el procedimiento de selección y a perfeccionar el contrato, en caso de resultar favorecido con la buena pro.

[CONSIGNAR CIUDAD Y FECHA]

.....
**Firma, Nombres y Apellidos del postor o
Representante legal, según corresponda**

Importante

En el caso de consorcios, cada integrante debe presentar esta declaración jurada, salvo que sea presentada por el representante común del consorcio.

ANEXO N° 3

DECLARACIÓN JURADA DE CUMPLIMIENTO DE LOS TÉRMINOS DE REFERENCIA

Señores
ÓRGANO ENCARGADO DE LAS CONTRATACIONES
ADJUDICACIÓN SIMPLIFICADA N° N°8-2023-OEC/RSH-1
Presente.-

Es grato dirigirme a usted, para hacer de su conocimiento que luego de haber examinado las bases y demás documentos del procedimiento de la referencia y, conociendo todos los alcances y las condiciones detalladas en dichos documentos, el postor que suscribe ofrece el servicio de [CONSIGNAR EL OBJETO DE LA CONVOCATORIA], de conformidad con los Términos de Referencia que se indican en el numeral 3.1 del Capítulo III de la sección específica de las bases y los documentos del procedimiento.

[CONSIGNAR CIUDAD Y FECHA]

.....
Firma, Nombres y Apellidos del postor o
Representante legal o común, según corresponda

Importante

Adicionalmente, puede requerirse la presentación de documentación que acredite el cumplimiento de los términos de referencia, conforme a lo indicado en el acápite relacionado al contenido de las ofertas de la presente sección de las bases.

ANEXO N° 4

DECLARACIÓN JURADA DE PLAZO DE PRESTACIÓN DEL SERVICIO

Señores

**ÓRGANO ENCARGADO DE LAS CONTRATACIONES
ADJUDICACIÓN SIMPLIFICADA N° N°8-2023-OEC/RSH-1**

Presente.-

Mediante el presente, con pleno conocimiento de las condiciones que se exigen en las bases del procedimiento de la referencia, me comprometo a prestar el servicio objeto del presente procedimiento de selección en el plazo de [CONSIGNAR EL PLAZO OFERTADO].

[CONSIGNAR CIUDAD Y FECHA]

.....
**Firma, Nombres y Apellidos del postor o
Representante legal o común, según corresponda**

ANEXO Nº 5

PROMESA DE CONSORCIO

(Sólo para el caso en que un consorcio se presente como postor)

Señores

**ÓRGANO ENCARGADO DE LAS CONTRATACIONES
ADJUDICACIÓN SIMPLIFICADA N°8-2023-OEC/RSH-1**

Presente.-

Los suscritos declaramos expresamente que hemos convenido en forma irrevocable, durante el lapso que dure el procedimiento de selección, para presentar una oferta conjunta a la **ADJUDICACIÓN SIMPLIFICADA Nº** [CONSIGNAR NOMENCLATURA DEL PROCEDIMIENTO]

Asimismo, en caso de obtener la buena pro, nos comprometemos a formalizar el contrato de consorcio, de conformidad con lo establecido por el artículo 140 del Reglamento de la Ley de Contrataciones del Estado, bajo las siguientes condiciones:

a) Integrantes del consorcio

1. [NOMBRE, DENOMINACIÓN O RAZÓN SOCIAL DEL CONSORCIADO 1].
2. [NOMBRE, DENOMINACIÓN O RAZÓN SOCIAL DEL CONSORCIADO 2].

b) Designamos a [CONSIGNAR NOMBRES Y APELLIDOS DEL REPRESENTANTE COMÚN], identificado con [CONSIGNAR TIPO DE DOCUMENTO DE IDENTIDAD] N° [CONSIGNAR NÚMERO DE DOCUMENTO DE IDENTIDAD], como representante común del consorcio para efectos de participar en todos los actos referidos al procedimiento de selección, suscripción y ejecución del contrato correspondiente con [CONSIGNAR NOMBRE DE LA ENTIDAD].

Asimismo, declaramos que el representante común del consorcio no se encuentra impedido, inhabilitado ni suspendido para contratar con el Estado.

c) Fijamos nuestro domicilio legal común en [.....].

d) Las obligaciones que corresponden a cada uno de los integrantes del consorcio son las siguientes:

1. OBLIGACIONES DE [NOMBRE, DENOMINACIÓN O RAZÓN SOCIAL DEL CONSORCIADO 1] [%]²⁷

[DESCRIBIR LAS OBLIGACIONES DEL CONSORCIADO 1]

2. OBLIGACIONES DE [NOMBRE, DENOMINACIÓN O RAZÓN SOCIAL DEL CONSORCIADO 2] [%]²⁸

[DESCRIBIR LAS OBLIGACIONES DEL CONSORCIADO 2]

TOTAL OBLIGACIONES 100%²⁹

²⁷ Consignar únicamente el porcentaje total de las obligaciones, el cual debe ser expresado en número entero, sin decimales.

²⁸ Consignar únicamente el porcentaje total de las obligaciones, el cual debe ser expresado en número entero, sin decimales.

²⁹ Este porcentaje corresponde a la sumatoria de los porcentajes de las obligaciones de cada uno de los integrantes del consorcio.

[CONSIGNAR CIUDAD Y FECHA]

.....
Consortiado 1
Nombres, apellidos y firma del Consortiado 1
o de su Representante Legal
Tipo y N° de Documento de Identidad

.....
Consortiado 2
Nombres, apellidos y firma del Consortiado 2
o de su Representante Legal
Tipo y N° de Documento de Identidad

Importante

De conformidad con el artículo 52 del Reglamento, las firmas de los integrantes del consorcio deben ser legalizadas.

ANEXO N° 6

PRECIO DE LA OFERTA

Señores

**ÓRGANO ENCARGADO DE LAS CONTRATACIONES
ADJUDICACIÓN SIMPLIFICADA N°8-2023-OEC/RSH-1**

Presente.-

Es grato dirigirme a usted, para hacer de su conocimiento que, de acuerdo con las bases, mi oferta es la siguiente:

CONCEPTO	PRECIO TOTAL
TOTAL	

El precio de la oferta [CONSIGNAR LA MONEDA DE LA CONVOCATORIA] incluye todos los tributos, seguros, transporte, inspecciones, pruebas y, de ser el caso, los costos laborales conforme a la legislación vigente, así como cualquier otro concepto que pueda tener incidencia sobre el costo del servicio a contratar; excepto la de aquellos postores que gocen de alguna exoneración legal, no incluirán en el precio de su oferta los tributos respectivos.

[CONSIGNAR CIUDAD Y FECHA]

.....
**Firma, Nombres y Apellidos del postor o
Representante legal o común, según corresponda**

Importante

- *El postor debe consignar el precio total de la oferta, sin perjuicio que, de resultar favorecido con la buena pro, presente el detalle de precios unitarios para el perfeccionamiento del contrato.*
- *En caso que el postor reduzca su oferta, según lo previsto en el artículo 68 del Reglamento, debe presentar nuevamente este Anexo.*
- *El postor que goce de alguna exoneración legal, debe indicar que su oferta no incluye el tributo materia de la exoneración, debiendo incluir el siguiente texto:*

Mi oferta no incluye [CONSIGNAR EL TRIBUTO MATERIA DE LA EXONERACIÓN].”

Importante

- *El postor debe consignar en su oferta los precios unitarios de los componentes previstos para este sistema en el presente anexo y por un monto fijo integral de los componentes previstos a suma alzada.*
- *En caso que el postor reduzca su oferta, según lo previsto en el artículo 68 del Reglamento, debe presentar nuevamente este Anexo.*
- *El postor que goce de alguna exoneración legal, debe indicar que su oferta no incluye el tributo materia de la exoneración, debiendo incluir el siguiente texto:*

Mi oferta no incluye [CONSIGNAR EL TRIBUTO MATERIA DE LA EXONERACIÓN].”

Importante para la Entidad

Si durante la fase de actos preparatorios, las Entidades advierten que es posible la participación de proveedores que gozan del beneficio de la exoneración del IGV prevista en la Ley N° 27037, Ley de Promoción de la Inversión en la Amazonía, incluir el siguiente anexo:

Esta nota deberá ser eliminada una vez culminada la elaboración de las bases

**ANEXO N° 7
DECLARACIÓN JURADA DE CUMPLIMIENTO DE CONDICIONES PARA LA
APLICACIÓN DE LA EXONERACIÓN DEL IGV**

Señores

**ÓRGANO ENCARGADO DE LAS CONTRATACIONES
ADJUDICACIÓN SIMPLIFICADA N°8-2023-OEC/RSH-1**

Presente.-

Mediante el presente el suscrito, postor y/o Representante Legal de [CONSIGNAR EN CASO DE SER PERSONA JURÍDICA], declaro bajo juramento que gozo del beneficio de la exoneración del IGV previsto en la Ley N° 27037, Ley de Promoción de la Inversión en la Amazonía, dado que cumplo con las condiciones siguientes:

- 1.- Que el domicilio fiscal de la empresa³⁰ se encuentra ubicada en la Amazonía y coincide con el lugar establecido como sede central (donde tiene su administración y lleva su contabilidad);
- 2.- Que la empresa se encuentra inscrita en las Oficinas Registrales de la Amazonía (exigible en caso de personas jurídicas);
- 3.- Que, al menos el setenta por ciento (70%) de los activos fijos de la empresa se encuentran en la Amazonía; y
- 4.- Que la empresa no presta servicios fuera de la Amazonía.

[CONSIGNAR CIUDAD Y FECHA]

.....
**Firma, Nombres y Apellidos del postor o
Representante legal, según corresponda**

Importante

Cuando se trate de consorcios, esta declaración jurada será presentada por cada uno de los integrantes del consorcio, salvo que se trate de consorcios con contabilidad independiente, en cuyo caso debe ser suscrita por el representante común, debiendo indicar su condición de consorcio con contabilidad independiente y el número de RUC del consorcio.

³⁰ En el artículo 1 del "Reglamento de las Disposiciones Tributarias contenidas en la Ley de Promoción de la Inversión en la Amazonía" se define como "empresa" a las "Personas naturales, sociedades conyugales, sucesiones indivisas y personas consideradas jurídicas por la Ley del Impuesto a la Renta, generadoras de rentas de tercera categoría, ubicadas en la Amazonía. Las sociedades conyugales son aquéllas que ejerzan la opción prevista en el Artículo 16 de la Ley del Impuesto a la Renta."

ANEXO N° 8

EXPERIENCIA DEL POSTOR EN LA ESPECIALIDAD

Señores

**ÓRGANO ENCARGADO DE LAS CONTRATACIONES
ADJUDICACIÓN SIMPLIFICADA N°8-2023-OEC/RSH-1**Presente.-

Mediante el presente, el suscrito detalla la siguiente EXPERIENCIA EN LA ESPECIALIDAD:

Nº	CLIENTE	OBJETO DEL CONTRATO	N° CONTRATO / O/S / COMPROBANTE DE PAGO	FECHA DEL CONTRATO O CP ³¹	FECHA DE LA CONFORMIDAD DE SER EL CASO ³²	EXPERIENCIA PROVENIENTE ³³ DE:	MONEDA	IMPORTE ³⁴	TIPO DE CAMBIO VENTA ³⁵	MONTO FACTURADO ACUMULADO ³⁶
1										
2										
3										
4										

³¹ Se refiere a la fecha de suscripción del contrato, de la emisión de la Orden de Servicios o de cancelación del comprobante de pago, según corresponda.

³² Únicamente, cuando la fecha del perfeccionamiento del contrato, sea previa a los ocho (8) años anteriores a la fecha de presentación de ofertas, caso en el cual el postor debe acreditar que la conformidad se emitió dentro de dicho periodo.

³³ Si el titular de la experiencia no es el postor, consignar si dicha experiencia corresponde a la matriz en caso que el postor sea sucursal, o fue transmitida por reorganización societaria, debiendo acompañar la documentación sustentatoria correspondiente. Al respecto, según la Opinión N° 216-2017/DTN "Considerando que la sociedad matriz y la sucursal constituyen la misma persona jurídica, la sucursal puede acreditar como suya la experiencia de su matriz". Del mismo modo, según lo previsto en la Opinión N° 010-2013/DTN, "... en una operación de reorganización societaria que comprende tanto una fusión como una escisión, la sociedad resultante podrá acreditar como suya la experiencia de la sociedad incorporada o absorbida, que se extingue producto de la fusión; asimismo, si en virtud de la escisión se transfiere un bloque patrimonial consistente en una línea de negocio completa, la sociedad resultante podrá acreditar como suya la experiencia de la sociedad escindida, correspondiente a la línea de negocio transmitida. De esta manera, la sociedad resultante podrá emplear la experiencia transmitida, como consecuencia de la reorganización societaria antes descrita, en los futuros procesos de selección en los que participe".

³⁴ Se refiere al monto del contrato ejecutado incluido adicionales y reducciones, de ser el caso.

³⁵ El tipo de cambio venta debe corresponder al publicado por la SBS correspondiente a la fecha de suscripción del contrato, de la emisión de la Orden de Servicios o de cancelación del comprobante de pago, según corresponda.

³⁶ Consignar en la moneda establecida en las bases.

[CONSIGNAR NOMBRE DE LA ENTIDAD]

[CONSIGNAR NOMENCLATURA DEL PROCEDIMIENTO]

Nº	CLIENTE	OBJETO DEL CONTRATO	Nº CONTRATO / O/S / COMPROBANTE DE PAGO	FECHA DEL CONTRATO O CP ³¹	FECHA DE LA CONFORMIDAD DE SER EL CASO ³²	EXPERIENCIA PROVENIENTE ³³ DE:	MONEDA	IMPORTE ³⁴	TIPO DE CAMBIO VENTA ³⁵	MONTO FACTURADO ACUMULADO ³⁶
5										
6										
7										
8										
9										
10										
	...									
20										
TOTAL										

[CONSIGNAR CIUDAD Y FECHA]

.....
Firma, Nombres y Apellidos del postor o
Representante legal o común, según corresponda

ANEXO N° 9

**DECLARACIÓN JURADA
(NUMERAL 49.4 DEL ARTÍCULO 49 DEL REGLAMENTO)**

Señores

**ÓRGANO ENCARGADO DE LAS CONTRATACIONES
ADJUDICACIÓN SIMPLIFICADA N°8-2023-OEC/RSH-1**

Presente.-

Mediante el presente el suscrito, postor y/o Representante Legal de [CONSIGNAR EN CASO DE SER PERSONA JURÍDICA], declaro que la experiencia que acredito de la empresa [CONSIGNAR LA DENOMINACIÓN DE LA PERSONA JURÍDICA] como consecuencia de una reorganización societaria, no se encuentra en el supuesto establecido en el numeral 49.4 del artículo 49 del Reglamento.

[CONSIGNAR CIUDAD Y FECHA]

.....
**Firma, Nombres y Apellidos del postor o
Representante legal, según corresponda**

Importante

A efectos de cautelar la veracidad de esta declaración, el postor puede verificar la información de la Relación de Proveedores Sancionados por el Tribunal de Contrataciones del Estado con Sanción Vigente en <http://portal.osce.gob.pe/mp/content/relación-de-proveedores-sancionados>. También le asiste dicha facultad al órgano encargado de las contrataciones o al órgano de la Entidad al que se le haya asignado la función de verificación de la oferta presentada por el postor ganador de la buena pro.

Importante para la Entidad

En el caso de contratación de servicios en general que se presten fuera de la provincia de Lima y Callao cuyo valor estimado no supere los doscientos mil Soles (S/ 200,000.00) o el procedimiento de selección según relación de ítem no supere dicho monto, se debe considerar el siguiente anexo:

Esta nota deberá ser eliminada una vez culminada la elaboración de las bases.

ANEXO N° 10

**SOLICITUD DE BONIFICACIÓN DEL DIEZ POR CIENTO (10%) POR SERVICIOS PRESTADOS FUERA DE LA PROVINCIA DE LIMA Y CALLAO
(DE SER EL CASO, SOLO PRESENTAR ESTA SOLICITUD EN EL ÍTEM [CONSIGNAR EL N° DEL ÍTEM O ÍTEMS CUYO VALOR ESTIMADO NO SUPERA LOS DOSCIENTOS MIL SOLES (S/ 200,000.00)])**

Señores
**ÓRGANO ENCARGADO DE LAS CONTRATACIONES
ADJUDICACIÓN SIMPLIFICADA N°8-2023-OEC/RSH-1**
Presente.-

Mediante el presente el suscrito, postor y/o Representante Legal de [CONSIGNAR EN CASO DE SER PERSONA JURÍDICA], solicito la asignación de la bonificación del diez por ciento (10%) sobre el puntaje total en [CONSIGNAR EL ÍTEM O ÍTEMS, SEGÚN CORRESPONDA, EN LOS QUE SE SOLICITA LA BONIFICACIÓN] debido a que el domicilio de mi representada se encuentra ubicado en la provincia o provincia colindante donde se ejecuta la prestación.

[CONSIGNAR CIUDAD Y FECHA]

.....
**Firma, Nombres y Apellidos del postor o
Representante legal, según corresponda**

Importante

- *Para asignar la bonificación, el órgano encargado de las contrataciones o comité de selección, según corresponda, verifica el domicilio consignado por el postor en el Registro Nacional de Proveedores (RNP).*
- *Para que el postor pueda acceder a la bonificación, debe cumplir con las condiciones establecidas en el literal f) del artículo 50 del Reglamento.*

Importante

Cuando se trate de consorcios, la declaración jurada es la siguiente:

ANEXO Nº 10

**SOLICITUD DE BONIFICACIÓN DEL DIEZ POR CIENTO (10%) POR SERVICIOS PRESTADOS FUERA DE LA PROVINCIA DE LIMA Y CALLAO
(DE SER EL CASO, SOLO PRESENTAR ESTA SOLICITUD EN EL ÍTEM [CONSIGNAR EL N° DEL ÍTEM O ÍTEMS CUYO VALOR ESTIMADO NO SUPERA LOS DOSCIENTOS MIL SOLES (S/ 200,000.00)])**

Señores

**ÓRGANO ENCARGADO DE LAS CONTRATACIONES
ADJUDICACIÓN SIMPLIFICADA N°8-2023-OEC/RSH-1**

Presente.-

Mediante el presente el que se suscribe, [.....], representante común del consorcio [CONSIGNAR EL NOMBRE DEL CONSORCIO], solicito la asignación de la bonificación del diez por ciento (10%) sobre el puntaje total en [CONSIGNAR EL ÍTEM O ÍTEMS, SEGÚN CORRESPONDA, EN LOS QUE SE SOLICITA LA BONIFICACIÓN] debido a que los domicilios de todos los integrantes del consorcio se encuentran ubicados en la provincia o provincias colindantes donde se ejecuta la prestación.

[CONSIGNAR CIUDAD Y FECHA]

.....
**Firma, Nombres y Apellidos del representante
común del consorcio**

Importante

- *Para asignar la bonificación, el órgano encargado de las contrataciones o comité de selección, según corresponda, verifica el domicilio consignado de los integrantes del consorcio, en el Registro Nacional de Proveedores (RNP).*
- *Para que un consorcio pueda acceder a la bonificación, cada uno de sus integrantes debe cumplir con las condiciones establecidas en el literal f) del artículo 50 del Reglamento.*

ANEXO Nº 11

SOLICITUD DE BONIFICACIÓN DEL CINCO POR CIENTO (5%) POR TENER LA CONDICIÓN DE MICRO Y PEQUEÑA EMPRESA

Señores
ÓRGANO ENCARGADO DE LAS CONTRATACIONES
ADJUDICACIÓN SIMPLIFICADA N°8-2023-OEC/RSH-1
Presente.-

Mediante el presente el suscrito, postor y/o Representante legal de [CONSIGNAR EN CASO DE SER PERSONA JURÍDICA], solicito la asignación de la bonificación del cinco por ciento (5%) sobre el puntaje total obtenido, debido a que mi representada cuenta con la condición de micro y pequeña empresa.

[CONSIGNAR CIUDAD Y FECHA]

.....
Firma, Nombres y Apellidos del postor o
Representante legal o común, según corresponda

Importante

- *Para asignar la bonificación, el órgano encargado de las contrataciones o comité de selección, según corresponda, verifica la página web del Ministerio de Trabajo y Promoción del Empleo en la sección consulta de empresas acreditadas en el REMYPE en el link <http://www2.trabajo.gob.pe/servicios-en-linea-2-2/>.*
- *Para que un consorcio pueda acceder a la bonificación, cada uno de sus integrantes debe cumplir con la condición de micro y pequeña empresa.*

ANEXO Nº 12

AUTORIZACIÓN DE NOTIFICACIÓN DE LA DECISIÓN DE LA ENTIDAD SOBRE LA SOLICITUD DE AMPLIACIÓN DE PLAZO MEDIANTE MEDIOS ELECTRÓNICOS DE COMUNICACIÓN

(DOCUMENTO A PRESENTAR EN EL PERFECCIONAMIENTO DEL CONTRATO)

Señores

**ÓRGANO ENCARGADO DE LAS CONTRATACIONES
ADJUDICACIÓN SIMPLIFICADA N°8-2023-OEC/RSH-1**

Presente.-

El que se suscribe, [.....], postor adjudicado y/o Representante Legal de [CONSIGNAR EN CASO DE SER PERSONA JURÍDICA], identificado con [CONSIGNAR TIPO DE DOCUMENTO DE IDENTIDAD] N° [CONSIGNAR NÚMERO DE DOCUMENTO DE IDENTIDAD], autorizo que durante la ejecución del contrato se me notifique al correo electrónico [INDICAR EL CORREO ELECTRÓNICO] lo siguiente:

✓ Notificación de la decisión de la Entidad respecto a la solicitud de ampliación de plazo.

[CONSIGNAR CIUDAD Y FECHA]

.....
**Firma, Nombres y Apellidos del postor o
Representante legal o común, según corresponda**

Importante

La notificación de la decisión de la Entidad respecto a la solicitud de ampliación de plazo se efectúa por medios electrónicos de comunicación, siempre que se cuente con la autorización correspondiente y sea posible obtener un acuse de recibo a través del mecanismo utilizado.