

BASES ESTÁNDAR DE ADJUDICACIÓN SIMPLIFICADA PARA LA CONTRATACIÓN DE SERVICIOS EN GENERAL

Aprobado mediante Directiva N°001-2019-OSCE/CD



SUB DIRECCIÓN DE NORMATIVIDAD – DIRECCIÓN TÉCNICO NORMATIVA
ORGANISMO SUPERVISOR DE LAS CONTRATACIONES DEL ESTADO - OSCE

SIMBOLOGÍA UTILIZADA:

N°	Símbolo	Descripción
1	[ABC] / [.....]	La información solicitada dentro de los corchetes sombreados debe ser completada por la Entidad durante la elaboración de las bases.
2	[ABC] / [.....]	Es una indicación, o información que deberá ser completada por la Entidad con posterioridad al otorgamiento de la buena pro para el caso específico de la elaboración de la PROFORMA DEL CONTRATO; o por los proveedores, en el caso de los ANEXOS de la oferta.
3	<div>Importante</div> <ul style="list-style-type: none"> • Abc 	Se refiere a consideraciones importantes a tener en cuenta por el órgano encargado de las contrataciones o comité de selección, según corresponda y por los proveedores.
4	<div>Advertencia</div> <ul style="list-style-type: none"> • Abc 	Se refiere a advertencias a tener en cuenta por el órgano encargado de las contrataciones o comité de selección, según corresponda y por los proveedores.
5	<div>Importante para la Entidad</div> <ul style="list-style-type: none"> • Xyz 	Se refiere a consideraciones importantes a tener en cuenta por el órgano encargado de las contrataciones o comité de selección, según corresponda y deben ser eliminadas una vez culminada la elaboración de las bases.

CARACTERÍSTICAS DEL DOCUMENTO:

Las bases estándar deben ser elaboradas en formato WORD, y deben tener las siguientes características:

N°	Características	Parámetros
1	Márgenes	Superior : 2.5 cm Inferior: 2.5 cm Izquierda: 2.5 cm Derecha: 2.5 cm
2	Fuente	Arial
3	Estilo de Fuente	Normal: Para el contenido en general Cursiva: Para el encabezado y pie de página Para las Consideraciones importantes (Ítem 3 del cuadro anterior)
4	Color de Fuente	Automático: Para el contenido en general Azul : Para las Consideraciones importantes (Ítem 3 del cuadro anterior)
5	Tamaño de Letra	16 : Para las dos primeras hojas de las Secciones General y Específica 11 : Para el nombre de los Capítulos. 10 : Para el cuerpo del documento en general 9 : Para el encabezado y pie de página Para el contenido de los cuadros, pudiendo variar, según la necesidad 8 : Para las Notas al pie
6	Alineación	Justificada: Para el contenido en general y notas al pie. Centrada : Para la primera página, los títulos de las Secciones y nombres de los Capítulos)
7	Interlineado	Sencillo
8	Espaciado	Anterior : 0 Posterior : 0
9	Subrayado	Para los nombres de las Secciones y para resaltar o hacer hincapié en algún concepto

INSTRUCCIONES DE USO:

- Una vez registrada la información solicitada dentro de los corchetes sombreados en gris, el texto deberá quedar en letra tamaño 10, con estilo normal, sin formato de negrita y sin sombreado.
- La nota **IMPORTANTE** no puede ser modificada ni eliminada en la Sección General. En el caso de la Sección Específica debe seguirse la instrucción que se indica en dicha nota.

Elaboradas en enero de 2019

Modificadas en marzo, junio y diciembre de 2019, julio 2020, julio y diciembre 2021, junio y octubre de 2022



BASES ESTÁNDAR PARA LA CONTRATACION DIRECTA SERVICIOS EN GENERAL

CONTRATACION DIRECTA Nro. 002-2025-OEC-MDMNV-1

**CONTRATACIÓN DE SERVICIO DE EJECUCION DE FICHA TECNICA
DE EMERGENCIA "CONFORMACIÓN DE DIQUE CON MATERIAL
PROPIO Y PROTECCION CON ROCA AL VOLTEO EN LA MARGEN
IZQUIERDO DEL RIO OCOÑA, SECTOR SURITA, DISTRITO DE
MARIANO NICOLAS VALCARCEL, PROVINCIA DE CAMANA,
DEPARTAMENTO DE AREQUIPA".**



DEBER DE COLABORACIÓN

La Entidad y todo proveedor que se someta a las presentes Bases, sea como participante, postor y/o contratista, deben conducir su actuación conforme a los principios previstos en la Ley de Contrataciones del Estado.

En este contexto, se encuentran obligados a prestar su colaboración al OSCE y a la Secretaría Técnica de la Comisión de Defensa de la Libre Competencia del INDECOPI, en todo momento según corresponda a sus competencias, a fin de comunicar presuntos casos de fraude, colusión y corrupción por parte de los funcionarios y servidores de la Entidad, así como los proveedores y demás actores que participan en el proceso de contratación.

De igual forma, deben poner en conocimiento del OSCE y a la Secretaría Técnica de la Comisión de Defensa de la Libre Competencia del INDECOPI los indicios de conductas anticompetitivas que se presenten durante el proceso de contratación, en los términos del Decreto Legislativo N° 1034, "Ley de Represión de Conductas Anticompetitivas", o norma que la sustituya, así como las demás normas de la materia.

La Entidad y todo proveedor que se someta a las presentes Bases, sea como participante, postor y/o contratista del proceso de contratación deben permitir al OSCE o a la Secretaría Técnica de la Comisión de Defensa de la Libre Competencia del INDECOPI el acceso a la información referida a las contrataciones del Estado que sea requerida, prestar testimonio o absolución de posiciones que se requieran, entre otras formas de colaboración.



SECCIÓN ESPECÍFICA

CONDICIONES ESPECIALES DEL PROCEDIMIENTO DE SELECCIÓN

(EN ESTA SECCIÓN LA ENTIDAD DEBERÁ COMPLETAR LA INFORMACIÓN EXIGIDA, DE ACUERDO A LAS INSTRUCCIONES INDICADAS)



CAPÍTULO I GENERALIDADES

1.1. ENTIDAD CONVOCANTE

2.

Nombre : MUNICIPALIDAD DISTRITAL DE MARIANO NICOLAS VALCARCEL
RUC N° : 20219772417
Domicilio legal : PLAZA PRINCIPAL DE URASQUI S/N
Teléfono: : 953748918
Correo electrónico: : marianonicolasvalcarcel@gmail.com

2.1. OBJETO DE LA CONVOCATORIA

El presente procedimiento de selección tiene por objeto la contratación del SERVICIO PARA LA EJECUCION DE FICHA TECNICA DE EMERGENCIA "CONFORMACIÓN DE DIQUE CON MATERIAL PROPIO Y PROTECCION CON ROCA AL VOLTEO EN LA MARGEN IZQUIERDO DEL RIO OCOÑA, SECTOR SURITA, DISTRITO DE MARIANO NICOLAS VALCARCEL, PROVINCIA DE CAMANA, DEPARTAMENTO DE AREQUIPA".

2.2. EXPEDIENTE DE CONTRATACIÓN

El expediente de contratación fue aprobado mediante MEMORANDUM Nro.292-2025-SGAYF/MDMNV.

2.3. FUENTE DE FINANCIAMIENTO

18-CANON SOBRECANON,REGALIAS,RENTA DE ADUANAS Y PARTICIPACIONES

2.4. SISTEMA DE CONTRATACIÓN

El presente procedimiento se rige por el sistema de SUMA, de acuerdo con lo establecido en el expediente de contratación respectivo.

2.5. DISTRIBUCIÓN DE LA BUENA PRO

NO CORRESPONDE

2.6. ALCANCES DEL REQUERIMIENTO

El alcance de la prestación está definido en el Capítulo III de la presente sección de las bases.

2.7. PLAZO DE PRESTACIÓN DEL SERVICIO

Los servicios materia de la presente convocatoria se prestarán en el plazo de QUINCE (15) DIAS CALENDARIO en concordancia con lo establecido en el expediente de contratación.

2.8. BASE LEGAL

- Ley de Presupuesto del Sector Público para el Año Fiscal 2025
- Ley de Equilibrio Financiero del Presupuesto del Sector Público del año fiscal 2025.
- Ley Nro. 30225, Ley de Contrataciones del Estado.
- Reglamento de la Ley Nro. 30225, Ley de Contrataciones del Estado
- Decreto Supremo Nro 007-2025-PCM, que declara la emergencia.

Las referidas normas incluyen sus respectivas modificaciones, de ser el caso.



CAPÍTULO II DEL PROCEDIMIENTO DE SELECCIÓN

2.1. CALENDARIO DEL PROCEDIMIENTO DE SELECCIÓN

Según el cronograma de la ficha de selección de la convocatoria publicada en el SEACE.

Importante

De conformidad con la vigesimosegunda Disposición Complementaria Final del Reglamento, en caso la Entidad (Ministerios y sus organismos públicos, programas o proyectos adscritos) haya difundido el requerimiento a través del SEACE siguiendo el procedimiento establecido en dicha disposición, no procede formular consultas u observaciones al requerimiento.

2.2. CONTENIDO DE LAS OFERTAS

La oferta contendrá, además de un índice de documentos¹, la siguiente documentación:

2.2.1. Documentación de presentación obligatoria

2.2.1.1. Documentos para la admisión de la oferta

- a) Declaración jurada de datos del postor. (**Anexo N° 1**)
- b) Documento que acredite la representación de quien suscribe la oferta.

En caso de persona jurídica, copia del certificado de vigencia de poder del representante legal, apoderado o mandatario designado para tal efecto.

En caso de persona natural, copia del documento nacional de identidad o documento análogo, o del certificado de vigencia de poder otorgado por persona natural, del apoderado o mandatario, según corresponda.

En el caso de consorcios, este documento debe ser presentado por cada uno de los integrantes del consorcio que suscriba la promesa de consorcio, según corresponda.

Advertencia

De acuerdo con el artículo 4 del Decreto Legislativo N° 1246, las Entidades están prohibidas de exigir a los administrados o usuarios la información que puedan obtener directamente mediante la interoperabilidad a que se refieren los artículos 2 y 3 de dicho Decreto Legislativo. En esa medida, si la Entidad es usuaria de la Plataforma de Interoperabilidad del Estado – PIDE² y siempre que el servicio web se encuentre activo en el Catálogo de Servicios de dicha plataforma, no corresponderá exigir el certificado de vigencia de poder y/o documento nacional de identidad.

- c) Declaración jurada de acuerdo con el literal b) del artículo 52 del Reglamento (**Anexo N°2**)

¹ La omisión del índice no determina la no admisión de la oferta.

² Para mayor información de las Entidades usuarias y del Catálogo de Servicios de la Plataforma de Interoperabilidad del Estado – PIDE ingresar al siguiente enlace <https://www.gobiernodigital.gob.pe/interoperabilidad/>



- d) Declaración jurada de cumplimiento de los Términos de Referencia contenidos en el numeral 3.1 del Capítulo III de la presente sección. (**Anexo N° 3**)
- e) Declaración jurada de plazo de prestación del servicio. (**Anexo N° 4**)³
- f) Promesa de consorcio con firmas legalizadas, de ser el caso, en la que se consigne los integrantes, el representante común, el domicilio común y las obligaciones a las que se compromete cada uno de los integrantes del consorcio, así como el porcentaje equivalente a dichas obligaciones. (**Anexo N° 5**)
- g) El precio de la oferta en SOLES. Adjuntar obligatoriamente el **Anexo N° 6**.

El precio total de la oferta y los subtotales que lo componen son expresados con dos (2) decimales. Los precios unitarios pueden ser expresados con más de dos (2) decimales.

Importante

- *El órgano encargado de las contrataciones o el comité de selección, según corresponda, verifica la presentación de los documentos requeridos. De no cumplir con lo requerido, la oferta se considera no admitida.*
- *En caso de requerir estructura de costos o análisis de precios, esta se presenta para el perfeccionamiento del contrato.*

2.2.1.2. Documentos para acreditar los requisitos de calificación

Incorporar en la oferta los documentos que acreditan los “**Requisitos de Calificación**” que se detallan en el numeral 3.2 del Capítulo III de la presente sección de las bases.

2.2.2. Documentación de presentación facultativa:

- a) En el caso de microempresas y pequeñas empresas integradas por personas con discapacidad, o en el caso de consorcios conformados en su totalidad por estas empresas, deben presentar la constancia o certificado con el cual acredite su inscripción en el Registro de Empresas Promocionales para Personas con Discapacidad⁴.
- b) Solicitud de bonificación por tener la condición de micro y pequeña empresa. (**Anexo N° 11**)

2.3. REQUISITOS PARA PERFECCIONAR EL CONTRATO

El postor ganador de la buena pro debe presentar los siguientes documentos para perfeccionar el contrato:

- a) Garantía de fiel cumplimiento del contrato.
- b) Garantía de fiel cumplimiento por prestaciones accesorias, de ser el caso.
- c) Contrato de consorcio con firmas legalizadas ante Notario de cada uno de los integrantes, de ser el caso.
- d) Código de cuenta interbancaria (CCI) o, en el caso de proveedores no domiciliados, el número de su cuenta bancaria y la entidad bancaria en el exterior.
- e) Copia de la vigencia del poder del representante legal de la empresa que acredite que cuenta con facultades para perfeccionar el contrato, cuando corresponda.
- f) Copia de DNI del postor en caso de persona natural, o de su representante legal en caso de persona jurídica.

³ En caso de considerar como factor de evaluación la mejora del plazo de prestación del servicio, el plazo ofertado en dicho anexo servirá también para acreditar este factor.

⁴ Dicho documento se tendrá en consideración en caso de empate, conforme a lo previsto en el artículo 91 del Reglamento.



Advertencia

De acuerdo con el artículo 4 del Decreto Legislativo N° 1246, las Entidades están prohibidas de exigir a los administrados o usuarios la información que puedan obtener directamente mediante la interoperabilidad a que se refieren los artículos 2 y 3 de dicho Decreto Legislativo. En esa medida, si la Entidad es usuaria de la Plataforma de Interoperabilidad del Estado – PIDE⁵ y siempre que el servicio web se encuentre activo en el Catálogo de Servicios de dicha plataforma, no corresponderá exigir los documentos previstos en los literales e) y f).

- g) Domicilio para efectos de la notificación durante la ejecución del contrato.
- h) Autorización de notificación de la decisión de la Entidad sobre la solicitud de ampliación de plazo mediante medios electrónicos de comunicación⁶. (**Anexo N° 12**).
- i) Detalle de los precios unitarios del precio ofertado⁷.
- j) Estructura de costos⁸.
- k) Detalle del precio de la oferta de cada uno de los servicios que conforman el paquete⁹.

Importante

- *En caso que el postor ganador de la buena pro sea un consorcio, las garantías que presente este para el perfeccionamiento del contrato, así como durante la ejecución contractual, de ser el caso, además de cumplir con las condiciones establecidas en el artículo 33 de la Ley y en el artículo 148 del Reglamento, deben consignar expresamente el nombre completo o la denominación o razón social de los integrantes del consorcio, en calidad de garantizados, de lo contrario no podrán ser aceptadas por las Entidades. No se cumple el requisito antes indicado si se consigna únicamente la denominación del consorcio, conforme lo dispuesto en la Directiva Participación de Proveedores en Consorcio en las Contrataciones del Estado”.*
- *En los contratos periódicos de prestación de servicios en general que celebren las Entidades con las micro y pequeñas empresas, estas últimas pueden otorgar como garantía de fiel cumplimiento el diez por ciento (10%) del monto del contrato, porcentaje que es retenido por la Entidad durante la primera mitad del número total de pagos a realizarse, de forma prorrateada en cada pago, con cargo a ser devuelto a la finalización del mismo, conforme lo establece el numeral 149.4 del artículo 149 y el numeral 151.2 del artículo 151 del Reglamento. Para dicho efecto los postores deben encontrarse registrados en el REMYPE, consignando en la Declaración Jurada de Datos del Postor (Anexo N° 1) o en la solicitud de retención de la garantía durante el perfeccionamiento del contrato, que tienen la condición de MYPE, lo cual será verificado por la Entidad en el link <http://www2.trabajo.gob.pe/servicios-en-linea-2-2> opción consulta de empresas acreditadas en el REMYPE.*
- *En los contratos cuyos montos sean iguales o menores a doscientos mil Soles (S/ 200,000.00), no corresponde presentar garantía de fiel cumplimiento de contrato ni garantía de fiel cumplimiento por prestaciones accesorias. Dicha excepción también aplica a los contratos derivados de procedimientos de selección por relación de ítems, cuando el monto del ítem adjudicado o la sumatoria de los montos de los ítems adjudicados no supere el monto señalado anteriormente, conforme a lo dispuesto en el literal a) del artículo 152 del Reglamento.*

Importante

⁵ Para mayor información de las Entidades usuarias y del Catálogo de Servicios de la Plataforma de Interoperabilidad del Estado – PIDE ingresar al siguiente enlace <https://www.gobiernodigital.gob.pe/interoperabilidad/>

⁶ En tanto se implemente la funcionalidad en el SEACE, de conformidad con la Primera Disposición Complementaria Transitoria del Decreto Supremo N° 234-2022-EF.

⁷ Incluir solo en caso de la contratación bajo el sistema a suma alzada.

⁸ Incluir solo cuando resulte necesario para la ejecución contractual, identificar los costos de cada uno de los rubros que comprenden la oferta.

⁹ Incluir solo en caso de contrataciones por paquete.



- *Corresponde a la Entidad verificar que las garantías presentadas por el postor ganador de la buena pro cumplan con los requisitos y condiciones necesarios para su aceptación y eventual ejecución, sin perjuicio de la determinación de las responsabilidades funcionales que correspondan.*
- *De conformidad con el Reglamento Consular del Perú aprobado mediante Decreto Supremo N° 076-2005-RE para que los documentos públicos y privados extendidos en el exterior tengan validez en el Perú, deben estar legalizados por los funcionarios consulares peruanos y refrendados por el Ministerio de Relaciones Exteriores del Perú, salvo que se trate de documentos públicos emitidos en países que formen parte del Convenio de la Apostilla, en cuyo caso bastará con que estos cuenten con la Apostilla de la Haya¹⁰.*
- *La Entidad no puede exigir documentación o información adicional a la consignada en el presente numeral para el perfeccionamiento del contrato.*

2.4. PERFECCIONAMIENTO DEL CONTRATO

El contrato se perfecciona con la suscripción del documento que lo contiene. Para dicho efecto el postor ganador de la buena pro, dentro del plazo previsto en el artículo 141 del Reglamento, debe presentar la documentación requerida en Municipalidad Distrital de Urasqui, sito Plaza Principal S/N.

2.5. FORMA DE PAGO

La Entidad realizará el pago de la contraprestación pactada a favor del contratista en UNICO PAGO.

Para efectos del pago de las contraprestaciones ejecutadas por el contratista, la Entidad debe contar con la siguiente documentación:

- Informe del funcionario responsable del emitiendo la conformidad de la prestación efectuada.
- Comprobante de pago.
- Código de Cuenta Interbancario.
- Copia del Informe Final Aprobado

¹⁰ Según lo previsto en la Opinión N° 009-2016/DTN.



CAPÍTULO III REQUERIMIENTO

Importante

De conformidad con el numeral 29.8 del artículo 29 del Reglamento, el área usuaria es responsable de la adecuada formulación del requerimiento, debiendo asegurar la calidad técnica y reducir la necesidad de su reformulación por errores o deficiencias técnicas que repercutan en el proceso de contratación.

3.1. TERMINOS DE REFERENCIA

ACTIVIDADES DE EMERGENCIA

TERMINOS DE REFERENCIA

CONTRATACIÓN DEL SERVICIO PARA LA EJECUCION FICHA DE EMERGENCIA PARA “CONFORMACION DE DIQUE CON MATERIAL PROPIO Y PROTECCION CON ROCA AL VOLTEO EN LA MARGEN IZQUIERDO DEL RIO OCOÑA,SECTOR SURITA, DISTRITO DE MARIANO NICOLAS VALCARCEL,PROVINCIA DE CAMANA DEPARTAMENTO DE AREQUIPA”

DENOMINACION DEL SERVICIO

CONTRATACIÓN DEL SERVICIO PARA LA EJECUCION FICHA DE EMERGENCIA PARA CONFORMACION DE DIQUE CON MATERIAL PROPIO Y PROTECCION CON ROCA AL VOLTEO EN LA MARGEN IZQUIERDO DEL RIO OCOÑA,SECTOR SURITA, DISTRITO DE MARIANO NICOLAS VALCARCEL,PROVINCIA DE CAMANA DEPARTAMENTO DE AREQUIPA

1. OFICINA O AREA QUE REQUIERE EL SERVICIO

UNIDAD DE DEFENSA CIVIL Y PREVENCION DE DESASTRES

2. FINALIDAD PÚBLICA

La Unidad de Defensa Civil y Prevención de Desastres a través de la Municipalidad Distrital de Mariano Nicolás Valcárcel en el marco de la declaratoria de emergencia en la Región de Arequipa requiere ejecutar acciones inmediatas y necesarias en respuesta de las intensas precipitaciones pluviales ocurridas en el MARGEN IZQUIERDO DEL RIO OCOÑA,SECTOR SURITA MARGEN Provincia de Camaná, Departamento de Arequipa, en salvaguardia de la vida, salud e integridad de las personas y el patrimonio público y privado.

3. ANTECEDENTES

- La temporada de lluvias en el territorio nacional, en muchos casos, ha venido generando daños de magnitud, habiéndose registrado en los últimos 10 años en el Sistema de Información Nacional para la Respuesta y la Rehabilitación (SINPAD), un número importante de emergencias generadas por dicho fenómeno, asociadas principalmente a desbordes de ríos que ocasionan inundaciones, deslizamientos de laderas, activación de quebradas (huaicos), así como aluviones, entre otros.
- Que con INFORME TECNICO N°0078-2024-ANA-AAA.CO-ALA.OP/WASP, identifican en el Distrito de Mariano Nicolás Valcarcel 29 puntos críticos y una longitud de 3910 ml de defensa ribereña que se encuentran en riesgo ante las Intensas Precipitaciones pluviales (2025). Asimismo, en el sector de ~~surita~~ se identifican 2 punto crítico ante el aumento del caudal del río, a causa de las precipitaciones pluviales, el cual estaría ocasionando la erosión en la margen izquierdo de la defensa ribereña que ~~proteja~~, la bocatoma, canal de regadío, los cuales estarían en riesgo ante el incremento del caudal del río Ocoña, de no ~~protejerse~~ estaría dañificando a 30 familias de agricultores de ~~surita~~, según se tiene consignado en el registro SINPAD N° 18988.
- Decreto Supremo N° 007-2025-PCM, se aprueba la prórroga del estado de emergencia en varios distritos de algunas provincias de los departamentos de Amazonas, Ancash, Aurimac, Arequipa, Ayacucho, Cajamarca, Cusco, Huancavelica, Huanuco, Ica, Junín, la



Libertad Lima, Loreto, Moquegua, Pasco, Puno, San Martín, Tacna y la Provincia Constitucional del Callao, por peligro inminente ante intensas precipitaciones pluviales.

- d) Con registro SINPAD Nro. 18988 ficha de registro de información sobre peligro inminente donde registra los puntos críticos que puedan sufrir daños y poner riesgos las obras de infraestructura de riego como defensas ribereñas, canales de regadío y bocatomos de igual manera se detalla que estarían en riesgo áreas de agricultura y población en el distrito de Mariano Nicolás Valcárcel.

4. MARCO LEGAL

La ejecución del servicio deberá realizarse de acuerdo a los dispositivos legales y Normas Técnicas Vigentes que se indican a continuación, las cuales no son limitativas, siendo que es aplicable toda norma pertinente adicional:

- Ley N° 29158, Ley Orgánica del Poder Ejecutivo.
- Política de Estado 32 Gestión del Riesgo de Desastres, Aprobado con acuerdo Nacional.
- Ley N° 29664, Ley que crea el Sistema Nacional de Gestión del Riesgo de Desastre-SINAGERD y sus modificatorias.
- Decreto Supremo N° 048-2011-PCM, Decreto Supremo que aprueba el reglamento de la Ley 29664 que crea el Sistema Nacional de Gestión de Riesgo y Desastres (SINAGERD).
- Decreto Supremo N° 111-2012-PCM, que dispone la aprobación de la Política Nacional de Gestión del Riesgo de Desastres como Política de Obligatorio cumplimiento para las Entidades del Gobierno Nacional.
- Resolución Ministerial N° 046-2013-PCM, que aprueba la Directiva N°001-2013-PCM-SINAGERD "Lineamientos que definen el Marco de Responsabilidades en Gestión de Riesgo de Desastres, de las Entidades del Estado en los Tres niveles de Gobierno" y su anexo en el marco de la Ley N° 29664 y su Reglamento.
- Decreto Supremo N° 034-2014-PCM, Decreto Supremo que aprueba el Plan Nacional de Gestión de Riesgo de Desastres- (PLANAGERD).
- Ley de Procedimiento N° 27444, Ley que aprueba el Procedimiento Administrativo en General.
- Ley de Presupuesto del Sector Público del Año 2023.
- Ley de Presupuesto del Sector Público del Año 2024.
- Decreto Legislativo N° 1440, Decreto Legislativo del Sistema Nacional del Presupuesto Público.
- Ley N° 30225, Ley de Contrataciones del Estado y su Reglamento.
- Que, mediante Decreto Supremo N°039-2024-PCM que proroga el Estado de Emergencia en varios distritos de algunas provincias de los departamentos de Áncash, Apurímac, Arequipa, Ayacucho, Cusco, Huancavelica, Huánuco, Junín, Lima, Puno y San Martín, por impacto de daños a consecuencia de intensas precipitaciones pluviales (Período 2023- 2024), para la ejecución de medidas y acciones de excepción, inmediatas y necesarias, de respuesta y rehabilitación que correspondan



1. OBJETIVO DEL SERVICIO

Objetivo General:

Contratar el **SERVICIO** de ejecución DEL SERVICIO PARA LA EJECUCION FICHA DE EMERGENCIA PARA CONFORMACION DE DIQUE CON MATERIAL PROPIO Y PROTECCION CON ROCA AL VOLTEO EN LA MARGEN IZQUIERDO DEL RIO OCOÑA, SECTOR SURITA, DISTRITO DE MARIANO NICOLAS VALCARCEL, PROVINCIA DE CAMANA DEPARTAMENTO DE AREQUIPA

Objetivo Especifico

Contar con maquinaria y vehículos pesados para acciones de conformación de diques con material propio y protección con roca al volteo en el margen del rio Ocoña, Provincia de Camana, Departamento de Arequipa.

2. DESCRIPCIÓN DEL SERVICIO A REALIZAR

El servicio consta en la ejecución de la siguiente actividad de emergencia.

NOMBRE DE LA ACTIVIDAD DE EMERGENCIA
SERVICIO PARA LA EJECUCION FICHA DE EMERGENCIA PARA CONFORMACION DE DIQUE CON MATERIAL PROPIO Y PROTECCION CON ROCA AL VOLTEO EN LA MARGEN IZQUIERDO DEL RIO OCOÑA, SECTOR SURITA, DISTRITO DE MARIANO NICOLAS VALCARCEL, PROVINCIA DE CAMANA DEPARTAMENTO DE AREQUIPA

Con la finalidad de atender la ocurrencia y disminuir la vulnerabilidad existente, es necesario realizar los siguientes trabajos: conformación de dique con material propio en la margen izquierda en una longitud total de 0.270 km y colocación de roca al volteo 0.270 km en el tramo especificado.

Sector Bocatoma Surita

- Conformación de dique con material propio y protección con roca al volteo. tramo:
 - ✓ Tramo I margen izquierda: desde las coordenadas UTM WGS 84 Zona 18K; 696875.02 m E 8209041.53 m S, hasta las coordenadas UTMS WGS 84 Zona 18K; 696976.92 m E – 8208869.12 m S
 - ✓ Tramo II margen izquierda: desde las coordenadas UTM WGS 84 Zona 18K; 696456.00 m E – 8209815.00 m S, hasta las coordenadas UTMS WGS 84 Zona 18K; 696503.00 m E – 8209696.00 m S
- Colocación de roca al volteo:
 - ✓ Tramo I margen izquierda: desde las coordenadas UTM WGS 84 Zona 18K; 696875.02 m E 8209041.53 m S, hasta las coordenadas UTMS WGS 84 Zona 18K; 696976.92 m E – 8208869.12 m S



- ✓ Tramo II margen izquierda: desde las coordenadas UTM WGS 84 Zona 18K; 696456.00 m E – 8209815.00 m S, hasta las coordenadas UTMS WGS 84 Zona 18K; 696503.00 m E – 8209696.00 m S

Rio Ocoña, Sector SURITA

- Conformación de dique en la margen izquierda en una longitud de 0.270 km, con material propio del Rio Ocoña, en un volumen total de 4,050.00 m³.
- Protección de ribera con la Adecuación de la Roca al Volteo en la margen izquierda del Rio Ocoña Sector Surita, en un volumen total de 1,161 m³ y una longitud total de 0.27 km.
- Los metrados totales considerados son, la conformación de dique con material propio, asciende al volumen de 4,050.00 m³, y protección de ribera con adecuación de roca al volteo, en un total de 1,161 m³.

Descripción de las actividades y/o partidas planteadas:

- ❖ Movilización y desmovilización de la maquinaria Pesada:

El transporte del equipo pesado se podrá realizar en camiones de plataforma de cama baja, mientras que los volquetes serán transportados por su propio medio, es importante indicar la procedencia de las maquinarias serán contratadas de la ciudad de Arequipa (283 km) aproximadamente, y/o otro lugar donde se encuentre disponible las maquinarias según las especificaciones técnicas indicadas en los análisis de los costos unitarios de la actividad de emergencia, destinado recursos financieros para esta actividad.

- ❖ Servicio Topográfico:
Acciones de Topografía, para cumplimiento de los objetivos planteados en la Ficha Técnica la cual se realizará al Inicio (Topografía Inicial), durante la ejecución y al terminar la actividad (Topografía Final, post ejecución de la prestación). En general el ejecutor no deberá escatimar esfuerzos para obtener la mayor información topográfica y replantearla en campo a fin de evitar conflictos en cuanto se proceda a la medición. Los puntos de medición deberán ser durables y protegidos en forma adecuada durante el transcurso de los trabajos de construcción.

- ❖ Habilitación de Caminos:
Las áreas ocupadas por los caminos de acceso a las canteras y al tramo de intervención serán ejecutados con maquinaria pesada; los caminos de acceso, al tener el carácter provisional, deben ser construidos con muy poco movimiento de tierras y si de ser necesario ponerles una capa de afirmado para facilitar el tránsito de los vehículos pesados a la zona de intervención, sin que ello implique un mayor costo.

- ❖ Conformación de dique con material propio:
Este trabajo consistirá en la conformación de dique con material propio en la margen izquierda del Rio Ocoña, en una longitud total de 0.20 km, y un volumen



de 4,050.00 m3, con una base mayor de 10.50 ml, una base menor de 4.50 ml y una altura de 2.00 ml, de acuerdo a las dimensiones indicadas en la sección típica. Para realizar esta partida se tiene previsto la utilización de maquinaria de tipo Excavadora sobre Oruga 170-250 HP y Cargador S/llantas 125-155 hp 3 yd3 de acuerdo a las características indicadas en el cuadro de insumos.

- ❖ **Habilitación y selección de roca en cantera:**
Para esta actividad el contratista deberá verificar las características y condiciones requeridas de las rocas en cantera; debiendo considerarse el diámetro de roca de 0.80 - 1.50 m o más, y angulosidad apropiada. Considerando que se cumpla con los requerimientos ofrecidos en la propuesta técnico económica Se requiere un total de 1,161.00 m3 de roca habilitada y seleccionada, en la cantera Surita coordenadas son UTM WGS 84 Zona 18k: 696663.00 m E – 8211298.00 m N, con Excavadora sobre Oruga 170-250 HP.
- ❖ **Carguío y transporte de roca**
Es necesario conocer y controlar el procedimiento, así como la carga y descarga del material, las maquinarias y equipos a utilizar como camiones volquetes de 15 m3, Excavadora sobre Oruga 170-250 HP y tener cuidado en desarrollar esta actividad, todo el personal debe tener conocimiento y la debida capacitación sobre los riesgos asociados de la actividad. Se requiere el carguío y transporte de los 1,161.00 m3 de roca, en los viajes necesarios según los rendimientos esperados para el cumplimiento de las metas en el punto crítico.
- ❖ **Adecuación de la roca al Volteo.**
Las rocas preparadas en la cantera de acuerdo al tamaño y calidad descrita, serán acomodadas en los taludes del dique de la cara húmeda siguiendo las dimensiones geométricas, teniendo como base mayor 1.50 ml, la base menor de 0.80 ml y una altura de 3.50 ml, indicados en los planos o diseños respectivos, de tal manera que se cubra la longitud de enrocado prevista para cubrir el punto crítico. Con estimado de roca acomodada de 1,161.00 m3, trabajo a realizarse con Excavadora sobre Oruga 170-250 HP.

Metas físicas

<u>ACTIVIDADES</u>	<u>UNIDAD</u>	<u>METRADO</u>
<u>OBRAS PRELIMINARES</u>		
MOVILIZACION Y DESMOVILIZACION DE MAQUINARIA CON CAMA BAJA	VJE	6.00
MOVILIZACION Y DESMOVILIZACION DE MAQUINARIA PESADA (CON RODADO)	VJE	8.00
TOPOGRAFIA (INICIAL, DURANTE, FINAL)	M2	3,240.00
<u>MOVIMIENTO DE TIERRAS</u>		
HABILITACION DE CAMINOS DE ACCESO (KM)	KM	0.27



CONFORMACION DE DIQUE CON MATERIAL PROPIO	M3	4,050.00
<u>ENROCADO</u>		
HABILITACION Y SELECCION DE ROCA EN CANTERA	M3	1,161.00
CARGUIO Y TRANSPORTE DE ROCA A 16 KM	M3	1,161.00
ACOMODO DE ROCA AL VOLTEO	M3	1,161.00

I. IMAGEN SATELITAL DE GOOGLE EARTH DE LA UBICACIÓN DE LA ZONA A INTERVENIR

CROQUIS, UBICACIÓN EN PLANTA, RIO OCOÑA - SECTOR SURITA

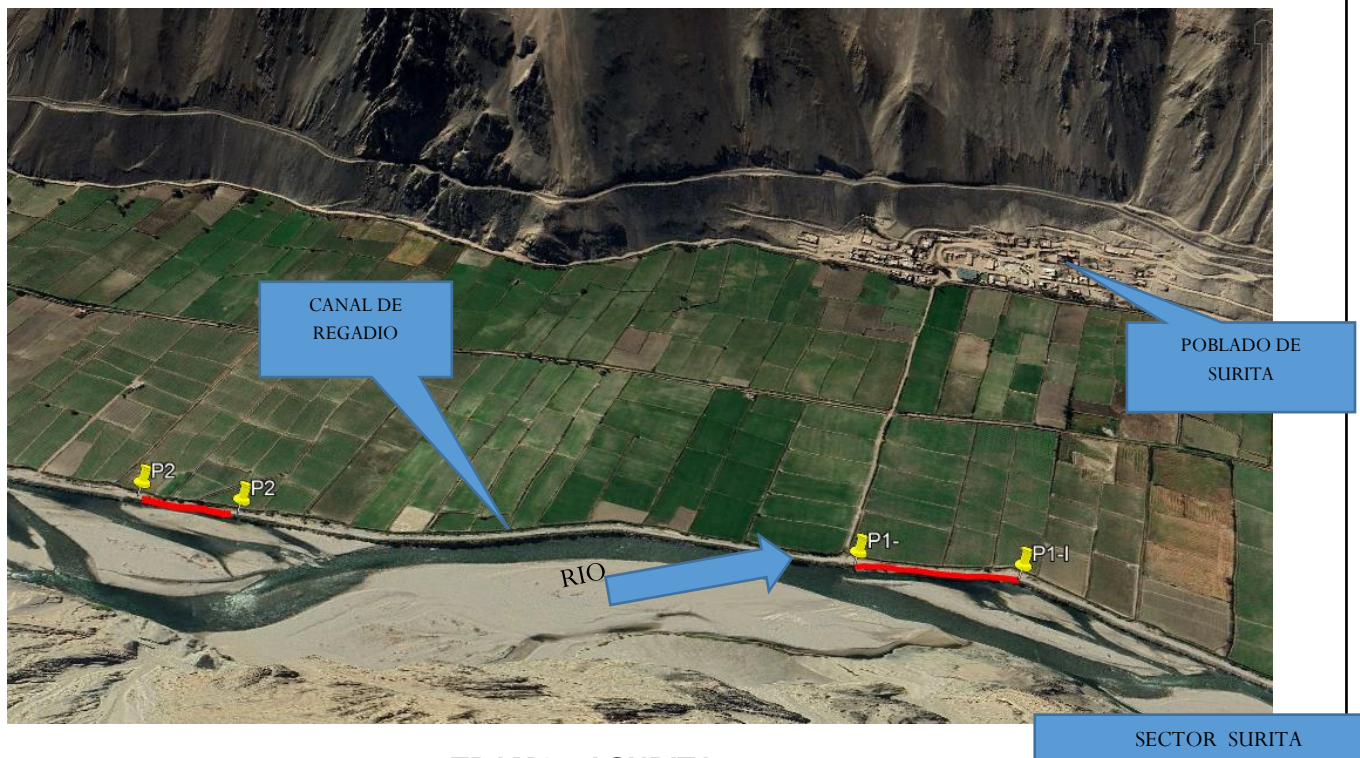

TRAMO – I SURITA

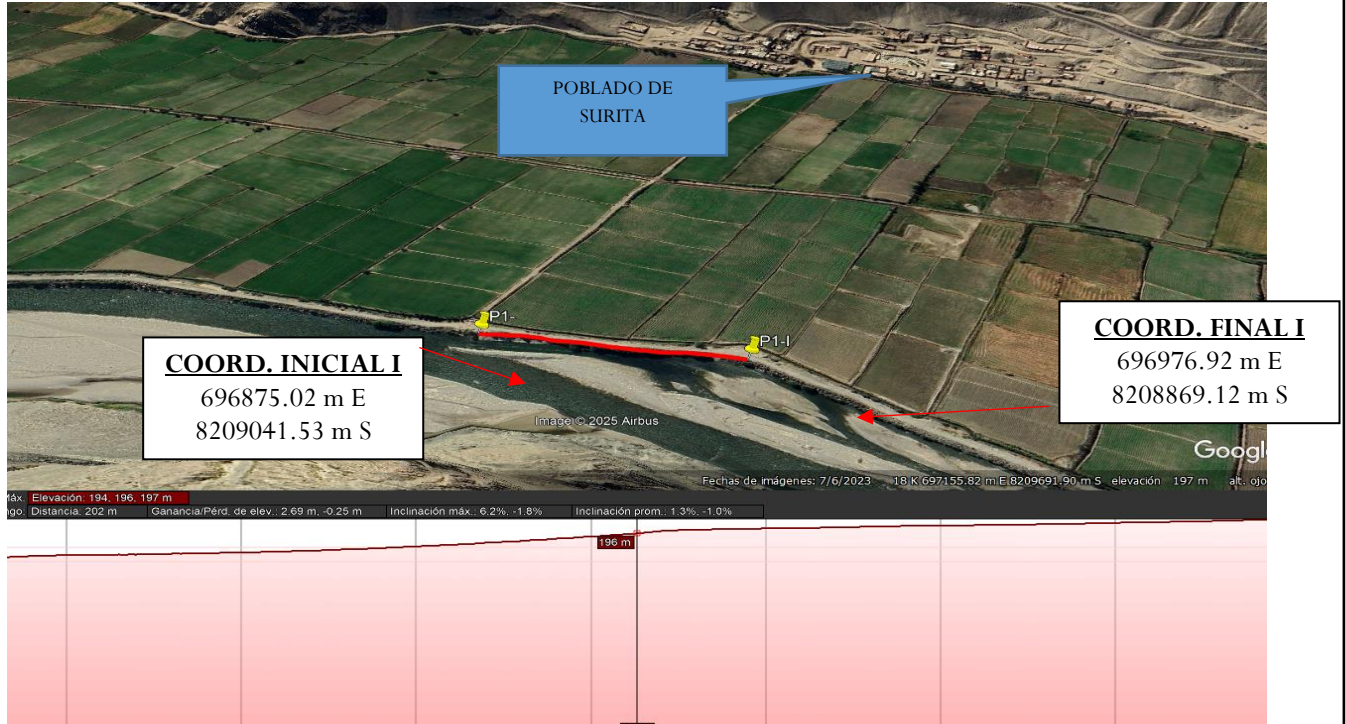

TRAMO – II SURITA

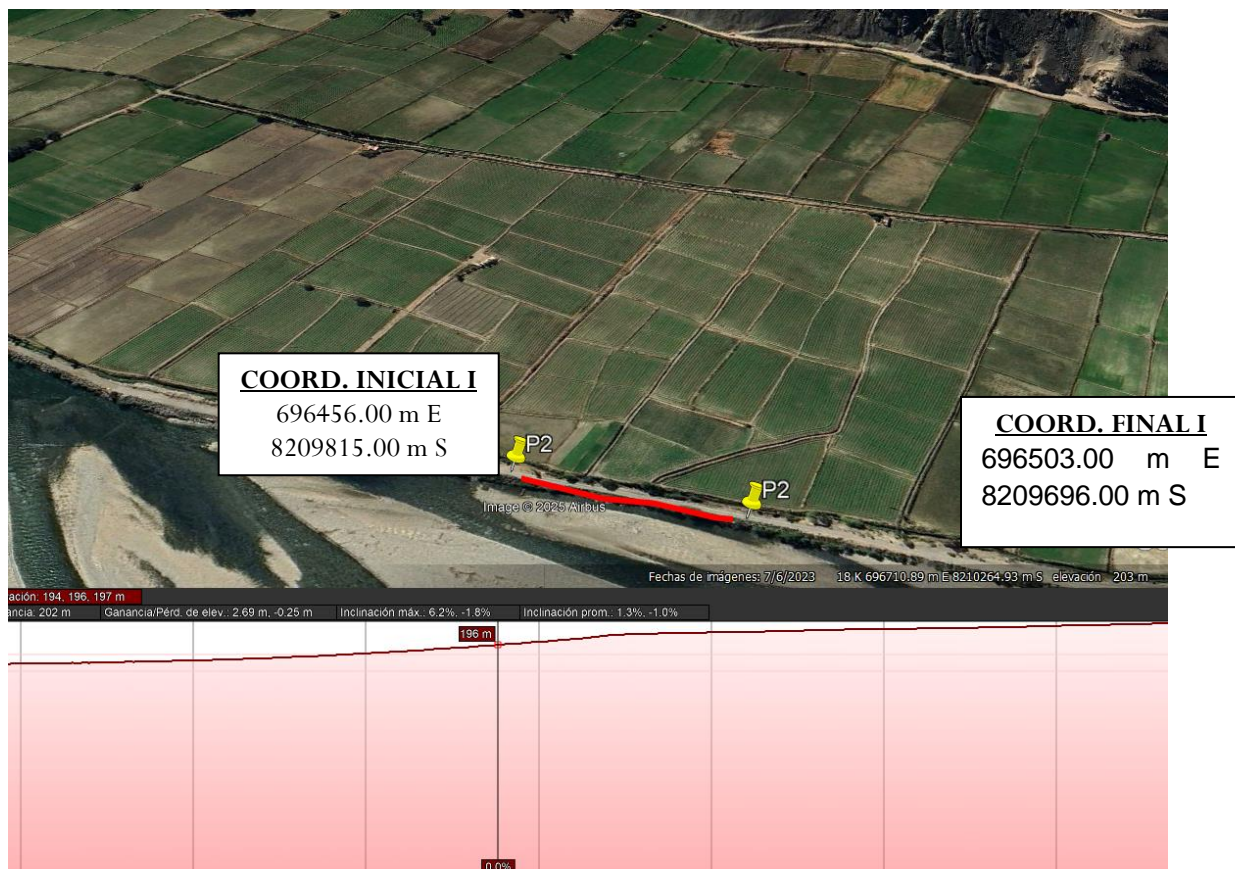

SECCIÓN TÍPICA DE CONFORMACIÓN DE DIQUE-EN LA MARGEN DERECHO RÍO OCOÑA

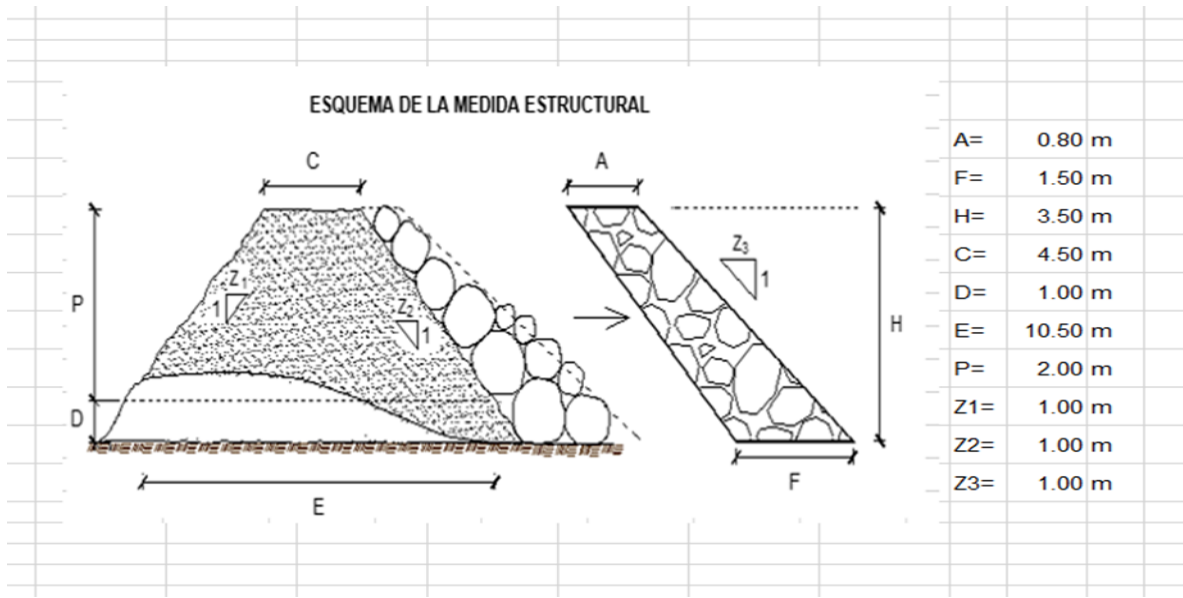

II. PANEL FOTOGRAFICO, CON 6 TOMAS RECIENTES DE LA ZONA DE INTERVENCIÓN.



Punto crítico en defensa ribereña en el sector surita que protege canales de regadío y medios de vida



Punto crítico en defensa ribereña en el sector surita que protege canales de regadío y medios de vida.



Punto crítico en defensa ribereña en el sector surita que protege canales de regadío y medios de vida.



Punto crítico en defensa ribereña en el sector surita que protege canales de regadío y medios de vida.





Punto crítico en defensa ribereña en el sector surita que protege canales de regadío y medios de vida



Punto crítico en defensa ribereña en el sector surita que protege canales de regadío y medios de vida



Punto crítico en defensa ribereña en el sector surita que protege canales de regadío y medios de vida

III. INFORMACION QUE SE ADJUNTE A LA PRESENTE FICHA DE ACTIVIDAD DE EMERGENCIA

3.1 ESPECIFICACIONES TÉCNICAS.



01. TRABAJOS PRELIMINARES Y OBRAS PROVISIONALES

01.01. MOVILIZACIÓN Y DESMOVILIZACIÓN DE MAQUINARIA PESADA (CON CAMA BAJA) (VJE)

Descripción:

Se considerará dentro de los alcances de esta partida las actividades necesarias para movilizar y desmovilizar el tractor y la excavadora requeridos en camiones de plataforma de cama baja, desde la ciudad de Arequipa (o lugares aledaños) hasta el distrito de Mariano Nicolas Valcarcel, para luego movilizarlas al punto de la actividad.

El sistema de movilización y desmovilización debe ser tal que no cause daño a la misma maquinaria, a las vías, a propiedades adyacentes y a terceros, bajo responsabilidad y costo de la partida.

Se incluyen las siguientes prestaciones:

- Costos de transporte de todos los equipos y herramientas requeridos para la actividad.
- Gastos de seguros durante el transporte y durante su permanencia en ella.
- Desplazamiento intermedio de los equipos y maquinarias en la ejecución de la actividad.
- Calculo según anexo cuadro de movilización y desmovilización de maquinaria

Unidad de Medida:

La unidad de medida es en global (VJE).

Método de medición:

La medición de dicha partida se hará por viaje, la cantidad será aprobada por el responsable técnico de supervisión.

Forma de pago:

El pago se efectuará al precio unitario de acuerdo al análisis de costos unitarios del presupuesto aprobado, y por el metra do realizado y aprobado por el residente, entendiéndose que dicho pago constituirá compensación total por materiales, mano de obra, herramientas e imprevistos necesarios para la realización de esta partida.

01.02. MOVILIZACIÓN Y DESMOVILIZACIÓN DE MAQUINARIA PESADA (CON RODADO) (VJE)

Descripción:

Se considerará dentro de los alcances de esta partida las actividades necesarias para movilizar y desmovilizar el camión volquete de 15 m³ con rodado, desde la ciudad de Arequipa (o lugares aledaños) hasta el distrito de Mariano Nicolas Valcarcel, para luego movilizarlas al punto de la actividad.

El sistema de movilización y desmovilización debe ser tal que no cause daño a la misma maquinaria, a las vías, a propiedades adyacentes y a terceros, bajo responsabilidad y costo de la partida.

Se incluyen las siguientes prestaciones:

- Costos de transporte de todos los equipos y herramientas requeridos para la actividad.



- Gastos de seguros durante el transporte y durante su permanencia en ella.
- Desplazamiento intermedio de los equipos y maquinarias en la ejecución de la actividad.
- Cálculo según anexo cuadro de movilización y desmovilización de maquinaria

Unidad de Medida:

La unidad de medida es por viaje (VJE).

Método de medición:

La medición de dicha partida se hará por viaje (VJE), la cantidad será aprobada por el responsable técnico de supervisión.

Forma de pago:

El pago se efectuará de acuerdo al precio unitario del análisis de costos unitarios del presupuesto aprobado, y por el metrado realizado y aprobado por el responsable técnico; entendiéndose que dicho pago constituirá compensación total por materiales, mano de obra, herramientas e imprevistos necesarios para la realización de esta partida.

01.03. TOPOGRAFÍA (INICIAL - DURANTE - FINAL) (GLB) Descripción:

Se entenderá por topografía durante la ejecución de obra al proceso de trazado y marcado de puntos importantes, trasladando los datos de los planos al terreno y marcarlos adecuadamente, tomando en consideración la base para las medidas (B.M.) y (B.R.) como paso previo a la ejecución del proyecto. Se realizará en el terreno el replanteo de todas las obras de movimientos de tierras, así como su nivelación, los que deberán realizarse con aparatos de precisión como estación total, niveles, dron, GPS diferencial, cintas métricas, etc., desde el inicio, durante y hasta el final de la ejecución de la actividad, con reportes diarios.

Método de medición:

La medición de dicha partida se hará por global (GLB), la cantidad será aprobada por el responsable técnico de supervisión.

Forma de pago:

El pago se efectuará cuando se cumpla lo estipulado previamente.

2.0 MOVIMIENTO DE TIERRAS

02.01. HABILITACIÓN DE CAMINOS (KM) Descripción:

El presente ítem tiene consiste en el despeje, limpieza y adecuación del camino existente hacia el punto exacto de la zona de trabajos, permitiendo el acceso del personal y maquinaria a este, para la posterior ejecución del resto de partidas contractuales.

Método de ejecución:

Se ejecutará dicho trabajo con la ayuda de un tractor de orugas de 310-325 HP, que permitirá el despeje anteriormente mencionado.

Método de medición:

La medición de dicha partida se hará por metro cúbico (M³), la cantidad será aprobada por el responsable técnico de supervisión.

Forma de pago:



El pago se efectuará de acuerdo al precio unitario del análisis de costos unitarios del presupuesto aprobado, y por el metrado realizado y aprobado por el responsable técnico; entiéndase que dicho pago constituirá compensación total por materiales, mano de obra, herramientas e imprevistos necesarios para la realización de esta partida.

02.02. CONFORMACIÓN DE DIQUE CON MATERIAL PROPIO (M³) Descripción:

El presente ítem consiste en la conformación de dique con rocas de la zona, para un reforzamiento del dique existente, para prevenir posibles desastres.

Método de ejecución:

Se ejecutará dicho trabajo con la ayuda de una excavadora sobre orugas 157-260 HP y un tractor de orugas de 310-325 IP, que permitirán el reforzamiento anteriormente mencionado.

Método de medición:

La medición de dicha partida se hará por metro cúbico (M³), la cantidad será aprobada por el responsable técnico de supervisión.

Forma de pago:

El pago se efectuará de acuerdo al precio unitario del análisis de costos unitarios del presupuesto aprobado, y por el metrado realizado y aprobado por el responsable técnico; entiéndase que dicho pago constituirá compensación total por materiales, mano de obra, herramientas e imprevistos necesarios para la realización de esta partida.

03. PROTECCIÓN DE RIBERA CON ENROCADO AL VOLTEO

03.01. HABILITACIÓN Y SELECCIÓN DE ROCA EN CANTERA (M³)

Descripción:

El presente ítem tiene consiste en acudir a la cantera más cercana, para extraer rocas, viendo cuáles son las más idóneas para su utilización para el proyecto.

Método de ejecución:

Se ejecutará dicho trabajo con la ayuda de una excavadora sobre orugas 157-260 HP, que permitirá la selección en mención.

Método de medición:

La medición de dicha partida se hará por metro cúbico (M³), la cantidad será aprobada por el responsable técnico de supervisión.

Forma de pago:

El pago se efectuará de acuerdo al precio unitario del análisis de costos unitarios del presupuesto aprobado, y por el metrado realizado y aprobado por el responsable técnico; entiéndase que dicho pago constituirá compensación total por materiales, mano de obra, herramientas e imprevistos necesarios para la realización de esta partida

03.02. CARGUÍO Y TRANSPORTE DE ROCA (M³)

Descripción:

El presente ítem tiene consiste en el acarreo del material seleccionado previamente de la cantera elegida, para llevarlas a obra.



Método de ejecución:

Se ejecutará dicho trabajo con la ayuda de un camión volquete de 15 m³, que permitirá el despeje anteriormente mencionado.

Método de medición:

La medición de dicha partida se hará por metro cúbico (M³), la cantidad será aprobada por el responsable técnico de supervisión.

Forma de pago:

El pago se efectuará de acuerdo al precio unitario del análisis de costos unitarios del presupuesto aprobado, y por el metrado realizado y aprobado por el responsable técnico; entiéndase que dicho pago constituirá compensación total por materiales, mano de obra, herramientas e imprevistos necesarios para la realización de esta partida.

03.03. ACOMODO DE LA ROCA AL VOLTEO (M³)

Descripción:

El presente ítem consiste en el acomodo del material seleccionado y acarreado previamente, creando un enrocado que permita la protección y la defensa ribereña.

Método de ejecución:

Se ejecutará dicho trabajo con la ayuda de una excavadora sobre orugas 157-260 HP, que permitirá el acomodo anteriormente mencionado.

Método de medición:

La medición de dicha partida se hará por metro cúbico (M³), la cantidad será aprobada por el responsable técnico de supervisión.

Forma de pago:

El pago se efectuará de acuerdo al precio unitario del análisis de costos unitarios del presupuesto aprobado, y por el metrado realizado y aprobado por el responsable técnico; entiéndase que dicho pago constituirá compensación total por materiales, mano de obra, herramientas e imprevistos necesarios para la realización de esta partida.

Se procederá al pago previa opinión favorable de conformidad de la supervisión

La Entidad debe de pagar las contraprestaciones pactadas a favor del contratista dentro de los quince (15) días calendario siguiente a la conformidad del servicio, siempre que se verifiquen las condiciones establecidas en el Contrato.

De requerirse mayores prestaciones, estas se deberán solicitar a la Entidad para **su aprobación previa a su ejecución**, de acuerdo a la normatividad que rige la contratación.

No se reconocerán bajo ninguna circunstancia mayores prestaciones ejecutadas sin tener en cuenta el párrafo anterior.

3.2 PLANOS/ CROQUIS/ ESQUEMAS

SECCION TIPICA DE CAUCE DE RIO, CONFORMACION DE DIQUE Y PROTECCION CON ROCA AL VOLTEO

DIMENSIONES DE COLMATACIÓN



Lomgitud =
h media =
B =

ESQUEMA DE LA MEDIDA ESTRUCTURAL

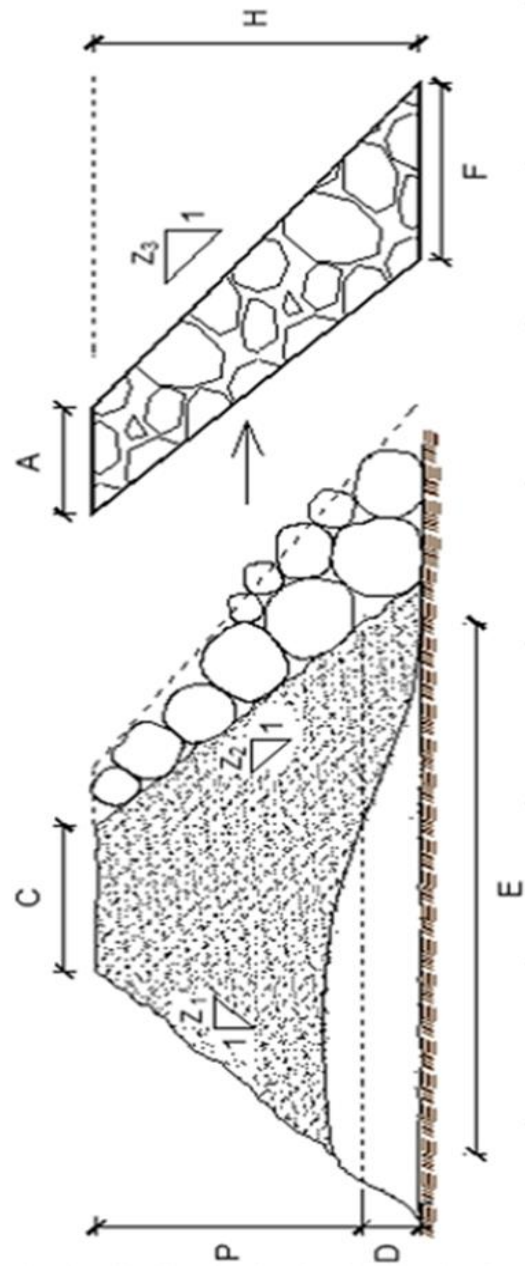

A = 0.80 m
F = 1.50 m
H = 3.50 m
C = 4.50 m
D = 1.00 m
E = 10.50 m
P = 2.00 m
Z1 = 1.00 m
Z2 = 1.00 m
Z3 = 1.00 m

PLANO DE UBICACIÓN DE CANTERA

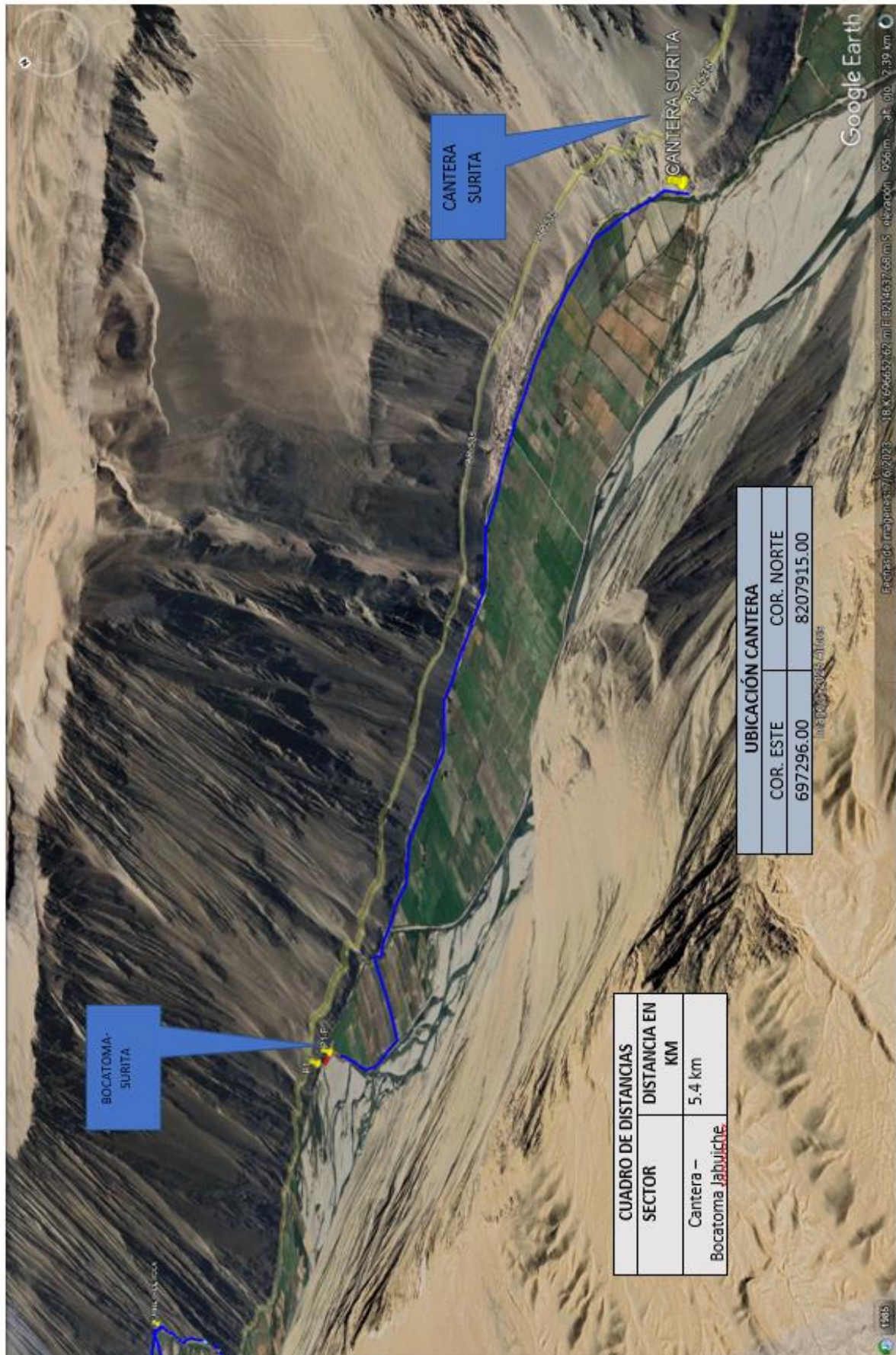



• Cuadro de cálculo de movilización y desmovilización de maquinaria.

CALCULO DE MOVILIZACION Y DESMOVILIZACION DE MAQUINARIAS

1.0 EQUIPO Y/O MAQUINARIA TRANSPORTADO

CANTIDAD	DESCRIPCIÓN DE MAQUINARIA	PESO EN KG	CAMION	CAPACIDAD	OBSERVACIÓN
4.00	CAMION VOLQUETE DE 15 M3	26,000.00	SEMI-TRAYLER 6X4, 330HP	40 TN	(4)
2.00	EXCAVADORA S/ORUG 170 HP	33,800.00			(1)
1.00	CARGADOR S/LLANTAS 125-155 HP 3 YD3.	19,520.00			(1)

DESAGREGADO DE COSTO POR HORA PLATAFORMA:

COSTO HORA DE PLATAFORMA	DIA
CAMION PLATAFORMA	1,500.00
PETROLEO	280.44
PEAJES	-
OPERADOR (01)	140.00
AYUDANTE (01)	60.00
CARRO LIBRE	450.00
CHOFER CARRO LIBRE	120.00
AYUDANTE CARRO LIBRE	60.00
TOTAL	2,610.44

TRACTOR Y CAMA BAJA PARA TRANSPORTE DE MAQUINARIA PESADA (PBM: 40-50 TON)

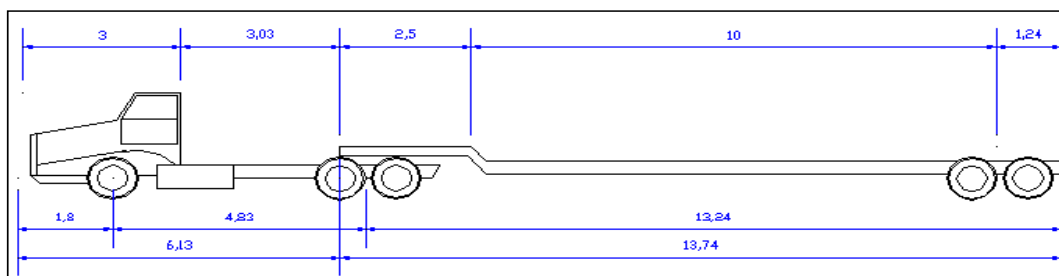

MOVY DESM.	TRAMO	Distancia	Velocidad	TOTAL
		KM	KM/HR	Tiempo
SEMI-TRAYLER 6X4, 330HP DE 40 TN - Excavadora	Arequipa- cantera surita	220.00	30.00	7.33
SEMI-TRAYLER 6X4, 330HP DE 40 TN - Cargador Frontal	Arequipa- cantera surita	220.00	30.00	7.33
CAMION VOLQUETE DE 15 M3	Arequipa- cantera surita	220.00	40.00	5.50

N° Viajes	VEHÍCULO	COSTO EN SOLES			
		PESO	TIEMPO VIAJE	COSTO	SUB TOTAL
		KG	HRS	ALQUILER HM	
4	SEMI-TRAYLER 6X4, 330HP DE 40 TN - Excavadora	33,800.00	7.33	435.38	S/. 12,771.20
2	SEMI-TRAYLER 6X4, 330HP DE 40 TN - Cargador Frontal	19,520.00	7.33	435.38	S/. 6,385.60
TOTAL S/.					
MOVILIZACION Y DESMOVILIZACION.					S/. 19,156.80
COTIZACIÓN DE CAMA BAJA EN LA ZONA					
NOTA: (1) EQUIPO TRANSPORTADO EN VOLQUETES					
(2) EQUIPO TRANSPORTADO EN CAMIÓN PLATAFORMA					
(3) EQUIPO AUTOTRANSPORTADO					

2.0 EQUIPO AUTOTRANSPORTADO

UNIDAD	VEHÍCULO	COSTO EN SOLES			
		TIEMPO DE VIAJE		ALQ / HOR	SUB TOTAL
		IDA	VUELTA		
4.00	CAMION VOLQUETE DE 15 M3	5.50	5.50	92.55	S/. 4,072.00
TOTAL					S/. 4,072.00

RESUMEN

1.0 EQUIPO TRANSPORTADO	S/. 19,156.80
2.0 EQUIPO AUTOTRANSPORTADO	S/. 4,072.00
TOTAL MOVILIZACION Y DESMOVILIZACION	S/. 23,228.80



3. ADELANTOS

No se otorgarán ningún tipo de adelanto.

4. MODALIDAD DE EJECUCION

Por Contratación Directa.

5. SISTEMA DE CONTRATACION

A precios unitarios.

6. REAJUSTE

No corresponde

7. CONFIDENCIALIDAD

En tal sentido, el contratista deberá dar cumplimiento a todas las políticas y estándares definidos por la Entidad en materia de seguridad de la información. Dicha obligación comprende la información que se entrega, así como la que se genera durante la ejecución de las prestaciones y la información producida una vez que se haya concluido las prestaciones. Dicha información puede consistir en mapas, dibujos, fotografías, mosaicos, planos, informes, recomendaciones, cálculos, documentos y demás documentos e información compiladas o recibidos por el contratista.

8. CONFORMIDAD DEL SERVICIO

La conformidad del servicio será otorgada por la Gerencia Regional de Gestión del Riesgo de Desastres previa conformidad de la Supervisión.

9. CONSTANCIA DE PRESTACION FINAL

La constancia de prestación final por el servicio prestado estará a cargo y será otorgado por el órgano de Administración o el funcionario designado por el Gobierno Regional de Arequipa de conformidad con el Artículo 169º del Reglamento de la Ley de contrataciones con el estado.

10. PENALIDADES

En caso de retraso injustificado del Contratista en la ejecución de las prestaciones objeto del Contrato, la Entidad le aplica automáticamente una penalidad por mora por cada día de atraso. La penalidad se aplica automáticamente y se calcula de acuerdo con la siguiente fórmula:

$$\text{Penalidad diaria} = \frac{0.10 \times \text{monto}}{F \times \text{plazo en días}}$$

Donde F tiene los siguientes valores:

Para plazos menores o iguales a sesenta (60) días, para bienes, servicios en general, consultorías y ejecución de obras: $F = 0.40$.

Para plazos mayores a sesenta (60) días:

b.1) Para bienes, servicios en general y consultorías: $F = 0.25$.

Estas penalidades se deducen de los pagos que la entidad debe efectuar al contratista.



Tanto el monto como el plazo se refieren, según corresponda, al monto vigente del contrato o ítem que debió ejecutarse o, en caso que estos involucraran obligaciones de ejecución periódica o entregas parciales, a la prestación individual que fuera materia de retraso.

10.1. **OTRAS PENALIDADES**

Con el objeto de asegurar una mejor calidad de la ejecución de los trabajos; se establecen estas otras penalidades:

PENALIDADES				
N°	<i>Supuestos de aplicación de penalidad</i>	<i>Unidad</i>	<i>Forma de Cálculo</i>	<i>Procedimiento</i>
1	En caso culmine la relación contractual entre el contratista y el personal ofertado y la Entidad no haya aprobado la sustitución del personal por no cumplir con las experiencias y calificaciones del profesional a ser reemplazado.	Por cada día de ausencia del personal.	0.50 UIT	Según informe de la supervisión o Monitor o Ingeniero de Seguimiento o Área Usaria
2	En caso el responsable de la Dirección Técnica no se encuentre presente en el lugar de la prestación de la actividad, excepto en Caso Fortuito o Fuerza Mayor, debidamente acreditado.	Por día de ausencia	0.15 UIT	Según informe de la supervisión o Monitor o Ingeniero de Seguimiento o Área Usaria
3	Cuando el Contratista no cumple en presentar el Informe Final correspondiente, dentro del plazo señalado	Por cada día de incumplimiento	0.20 UIT	Según informe de la supervisión o Monitor o Ingeniero de Seguimiento o Área Usaria
4	No reporta los accidentes de trabajo de acuerdo con lo estipulado en la Ley N°29783 de Seguridad y Salud en el Trabajo.	Por cada ocurrencia	0.50 UIT	Según informe de la supervisión o Monitor o Ingeniero de Seguimiento o Área Usaria
5	Por no presentar el Plan de Trabajo con el calendario de avance a la supervisión en el plazo establecido.	Por cada día de incumplimiento	0.20 UIT	Según informe de la supervisión o Monitor o Ingeniero de Seguimiento o Área Usaria
6	Por no iniciar los trabajos materia de la prestación dentro del plazo establecido, luego de suscrita el Acta de Inicio del Servicio.	Por cada día de atraso	0.30 UIT	Según informe de la supervisión o Monitor o Ingeniero de Seguimiento o Área Usaria



7	No cumple con proveer la maquinaria ofrecida o en las condiciones ofrecidas, según el cronograma de su oferta o Plan de Trabajo, que esta última no se encuentre 100% operativa.	Por ocurrencia en el incumplimiento y por cada maquinaria	0.3 UIT	Según informe de la supervisión o Inspector o Monitor o Ingeniero de Seguimiento o Área Usuaría
8	El contratista deberá mantener los BM en un lugar fijo desde el inicio de ejecución hasta la aprobación de informe final.	Por cada ocurrencia	0.1 UIT	Según informe de la supervisión o Inspector o Monitor o Ingeniero de Seguimiento o Área Usuaría
9	Por brindar información incompleta, defectuosa y/o errónea sobre la ejecución de la FAE y de los tramites que involucran	Por cada ocurrencia	0.20 UIT	Según informe de la supervisión o Inspector o Monitor o Ingeniero de Seguimiento o Área Usuaría
10	Por no presentar el Informe Final de servicio en el plazo establecido	Por cada día de incumplimiento	0.20 UIT	Según informe de la supervisión o Inspector o Monitor o Ingeniero de Seguimiento o Área Usuaría

- El Gobierno Regional de Arequipa durante la etapa de ejecución contractual, tomara las medidas preventivas necesarias, a fin de verificar el cumplimiento en lo concerniente a la maquinaria, el equipo y personal propuesto. A fin del cumplimiento de la actividad en las mejores condiciones.

11. REQUISITOS MINIMOS DEL POSTOR:

CAPACIDAD LEGAL

Requisito

Persona Natural o Jurídica con RUC y que no se encuentre impedido, suspendido, ni inhabilitado para contratar con el estado.

Acreditación

Copia de DNI o Vigencia de Poder y Ficha Ruc.

CAPACIDAD TECNICA

CALIFICACION DEL PERSONAL CLAVE

Requisitos:

01 Jefe de Proyecto: Ingeniero Agrícola y/o Ingeniero Civil, colegiado y habilitado.

Acreditación:

El Título Profesional será verificado por el órgano encargado de las contrataciones o comité de selección, según corresponda, en el Registro Nacional de Grados Académicos y Títulos Profesionales en el portal web de la Superintendencia Nacional de Educación Superior Universitaria - SUNEDU a través del siguiente link:



<https://enlinea.sunedu.gob.pe/> o en el Registro Nacional de Certificados, Grados y Títulos a cargo del Ministerio de Educación a través del siguiente link: <https://titulosinstitutos.minedu.gob.pe/>, según corresponda.

En caso Título Profesional no se encuentre inscrito en el referido registro, el postor debe presentar la copia del diploma respectivo a fin de acreditar la formación académica requerida.

EXPERIENCIA DEL PERSONAL CLAVE

Requisitos:

Jefe de Proyecto: Experiencia mínima de:

- 02 años como Director Técnico y/o Responsable y/o Residente y/o supervisor y/o inspector y/o coordinador técnico, en servicios y/o obras en general
- 06 meses como Director Técnico y/o Responsable y/o Residente y/o supervisor y/o inspector y/o coordinador técnico, en servicios similares y/o obras hidráulicas y afines.

Acreditación:

La experiencia del personal especialista será acreditada mediante la presentación de copia simple de certificados y/o constancia de trabajo y/o prestación de servicio y/o contratos y/o ordenes de servicio con su respectiva conformidad (o documento equivalente) y/o cualquier otro documento que de manera fehaciente que se pueda cuantificar y demuestre la experiencia laboral adquirida.

EQUIPAMIENTO MINIMO

Requisitos:

NOMBRE DE LA ACTIVIDAD DE EMERGENCIA			
SERVICIO PARA LA EJECUCION FICHA DE EMERGENCIA PARA CONFORMACION DE DIQUE CON MATERIAL PROPIO Y PROTECCION CON ROCA AL VOLTEO EN LA MARGEN IZQUIERDO DEL RIO OCOÑA, SECTOR SURITA, DISTRITO DE MARIANO NICOLAS VALCARCEL, PROVINCIA DE CAMANA DEPARTAMENTO DE AREQUIPA			
TIPO DE MAQUINARIA	POTENCIA	CANTIDAD	ANTIGUEDAD
Excavadora sobre Orugas	157-260 hp	02	10 AÑOS
Camión Volquete con Tolva Roquera 15 m3	330 hp	02	10 AÑOS
Cargador Frontal	125-155 hp	02	10 AÑOS

EXPERIENCIA DEL POSTOR

Requisitos:

Se evaluará considerando un monto facturado (o documento equivalente) acumulado hasta **S/ 144,336.50** por la contratación de servicios iguales o similares al objeto de la convocatoria, durante los ocho (08) años anteriores a la fecha de la presentación de ofertas que se computarán desde la fecha de la conformidad o emisión del comprobante de pago, según corresponda.



Se considera servicios similares a los siguientes:

- Servicios y/o mantenimientos y/o actividades y/o ejecución de obra en descolmatación y/o encauzamiento y/o defensas ribereñas y/o conformación de bordos y/o limpieza en ríos y/o causes y/o quebradas.
- Obras hidráulicas y afines.

Acreditación:

La experiencia del postor en la especialidad se acreditará con copia simple de (i) contratos u órdenes de servicios, y su respectiva conformidad o constancia de prestación; o (ii) comprobantes de pago cuya cancelación se acredite documental y fehacientemente, con voucher de depósito, nota de abono, reporte de estado de cuenta, cualquier otro documento emitido por Entidad del sistema financiero que acredite el abono o mediante cancelación en el mismo comprobante de pago¹¹, correspondientes a un máximo de veinte (20) contrataciones.

En caso los postores presenten varios comprobantes de pago para acreditar una sola contratación, se debe acreditar que corresponden a dicha contratación; de lo contrario, se asumirá que los comprobantes acreditan contrataciones independientes, en cuyo caso solo se considerará, para la evaluación, las veinte (20) primeras contrataciones referido a la Experiencia del Postor en la Especialidad

En el caso de servicios de ejecución periódica o continuada, solo se considera como experiencia la parte del contrato que haya sido ejecutada durante los ocho (8) años anteriores a la fecha de presentación de ofertas, debiendo adjuntarse copia de las conformidades correspondientes a tal parte o los respectivos comprobantes de pago cancelados.

En los casos que se acredite experiencia adquirida en consorcio, debe presentarse la promesa de consorcio o el contrato de consorcio del cual se desprenda fehacientemente el porcentaje de las obligaciones que se asumió en el contrato presentado; de lo contrario, no se computará la experiencia proveniente de dicho contrato.

Asimismo, cuando se presenten contratos derivados de procesos de selección convocados antes del 20.09.2012, la calificación se ceñirá al método descrito en la Directiva "Participación de Proveedores en Consorcio en las Contrataciones del Estado", debiendo presumirse que el porcentaje de las obligaciones equivale al porcentaje de participación de la promesa de consorcio o del contrato de consorcio. En caso que en dichos documentos no se consigne el porcentaje de participación se presumirá que las obligaciones se ejecutaron en partes iguales.

Si el titular de la experiencia no es el postor, consignar si dicha experiencia corresponde a la matriz en caso que el postor sea sucursal, o fue transmitida por reorganización societaria, debiendo acompañar la documentación sustentatoria correspondiente.

Cuando en los contratos, órdenes de servicios o comprobantes de pago el monto facturado se encuentre expresado en moneda extranjera, debe indicarse el tipo de cambio venta publicado por la Superintendencia de Banca, Seguros y AFP correspondiente a la fecha de suscripción del contrato, de emisión de la orden de servicios o de cancelación del comprobante de pago, según corresponda.



12. RESPONSABILIDADES POR VICIOS OCULTOS.

La conformidad de ejecución del servicio por parte de la Entidad, no enerva su derecho a reclamar posterior por defectos o vicios ocultos conforme a lo dispuesto en el artículo 40° de la Ley de Contratación del Estado Congruentes con el Artículo 173° de su Reglamento.

El Plazo de responsabilidad del contratista es de 01 (un) año.

13. GARANTIA DE FIEL CUMPLIMIENTO

Las garantías que deben otorgar el postor y/o contratista, serán mediante Fianza otorgada por la Entidad que se encuentre bajo la supervisión de la SBS. Como requisito indispensable para perfeccionar el contrato, el postor ganador debe de entregar a la Entidad la Garantía de Fiel cumplimiento del mismo por una suma equivalente al 10% (diez por ciento) del Monto del Contrato Original, de conformidad con lo señalado en el artículo 148 y 149 del Reglamento de la Ley de Contrataciones con el Estado

Esta debe de mantenerse vigente hasta la aprobación del Informe final.

14. SUBCONTRATACIÓN

En cualquier caso, el contratista es el único responsable de la ejecución total de las prestaciones frente a la Entidad, las obligaciones y responsabilidades derivadas de la subcontratación serán ajenas a esta. Para lo cual, deberán tener en cuenta el límite establecido en la ley de contrataciones del estado.

15. OBLIGATORIEDAD DE CONTRATAR Y PAGAR EL SEGURO COMPLEMENTARIO DE TRABAJO DE RIESGO (SCTR)

El contratista se encuentra en la obligación de contratar y pagar el Seguro Complementario de Trabajo de Riesgo (SCTR) Salud y Pensión, para todo el personal que participe en la ejecución de la Ficha de Actividad de Emergencia, materia del presente contrato.

16. DAÑOS Y/O PERJUICIOS A TERCEROS

El contratista será responsable por los daños y/o perjuicios que pudieran causarse durante la ejecución de la Ficha de Actividad de Emergencia, excluyendo al Gobierno Regional de Arequipa de cualquier responsabilidad por su acción u omisión.



3.2. REQUISITOS DE CALIFICACIÓN

B	CAPACIDAD TÉCNICA Y PROFESIONAL
B.1	EQUIPAMIENTO ESTRATÉGICO
	<p>❖ <u>Excavadora sobre Orugas</u> 157-260 hp Cantidad: EQUIPOS 02 Antigüedad: NO MAYOR 10 AÑOS</p> <p>❖ <u>Camión Volquete con Tolva Roquera 15 m3</u> Potencia 330 hp Cantidad: EQUIPOS 02 Antigüedad : NO MAYOR 10 AÑOS</p> <p>❖ <u>Cargador Frontal</u> Potencia:125-155 hp Cantidad: EQUIPOS 02 Antigüedad: NO MAYOR 10 AÑOS</p>
B.3	CALIFICACIONES DEL PERSONAL CLAVE
B.3.1	FORMACIÓN ACADÉMICA
	<p><u>Requisitos:</u></p> <p>01 Jefe de Proyecto: Ingeniero Agrícola y/o Ingeniero Civil, colegiado y habilitado.</p> <p><u>Acreditación:</u> El Título Profesional será verificado por el órgano encargado de las contrataciones o comité de selección, según corresponda, en el Registro Nacional de Grados Académicos y Títulos Profesionales en el portal web de la Superintendencia Nacional de Educación Superior Universitaria - SUNEDU a través del siguiente link: https://enlinea.sunedu.gob.pe/ o en el Registro Nacional de Certificados, Grados y Títulos a cargo del Ministerio de Educación a través del siguiente link: https://titulosinstitutos.minedu.gob.pe/, según corresponda.</p> <p>En caso Título Profesional no se encuentre inscrito en el referido registro, el postor debe presentar la copia del diploma respectivo a fin de acreditar la formación académica requerida.</p>
B.4	EXPERIENCIA DEL PERSONAL CLAVE
	<p><u>Requisitos:</u></p> <p>Jefe de Proyecto: Experiencia mínima de:</p> <ul style="list-style-type: none">- 02 años como Director Técnico y/o Responsable y/o Residente y/o supervisor y/o inspector y/o coordinador técnico, en servicios y/o obras en general- 06 meses como Director Técnico y/o Responsable y/o Residente y/o supervisor y/o inspector y/o coordinador técnico, en servicios similares y/o obras hidráulicas y afines. <p><u>Acreditación:</u> La experiencia del personal especialista será acreditada mediante la presentación de copia simple de certificados y/o constancia de trabajo y/o prestación de servicio y/o contratos y/o ordenes de servicio con su respectiva conformidad (o documento equivalente) y/o cualquier</p>



	otro documento que de manera fehaciente que se pueda cuantificar y demuestre la experiencia laboral adquirida.
C	EXPERIENCIA DEL POSTOR EN LA ESPECIALIDAD
	<p><u>Requisitos:</u></p> <p>El postor debe acreditar un monto facturado acumulado equivalente a S/ 144,336.50 (Ciento Cuarenta y Cuatro Mil Trescientos Treinta y Seis con 50/100 Soles), por la contratación de servicios iguales o similares al objeto de la convocatoria, durante los ocho (8) años anteriores a la fecha de la presentación de ofertas que se computarán desde la fecha de la conformidad o emisión del comprobante de pago, según corresponda.</p> <p>En el caso de postores que declaren en el Anexo N° 1 tener la condición de micro y pequeña empresa, se acredita una experiencia de S/ 36,084.12 (Treinta y Seis Mil Ochenta y Cuatro con 12/100 Soles) equivalente al 25% por servicios iguales o similares al objeto de la convocatoria, durante los ocho (8) años anteriores a la fecha de la presentación de ofertas que se computarán desde la fecha de la conformidad o emisión del comprobante de pago, según corresponda. En el caso de consorcios, todos los integrantes deben contar con la condición de micro y pequeña empresa.</p> <ul style="list-style-type: none">- Se consideran servicios similares a los siguientes: Servicios y/o mantenimientos y/o actividades y/o ejecución de obra en descolmatación y/o encauzamiento y/o defensas ribereñas y/o conformación de bordos y/o limpieza en ríos y/o causes y/o quebradas.- Obras hidráulicas y afines. <p><u>Acreditación:</u></p> <p>La experiencia del postor en la especialidad se acreditará con copia simple de (i) contratos u órdenes de servicios, y su respectiva conformidad o constancia de prestación; o (ii) comprobantes de pago cuya cancelación se acredite documental y fehacientemente, con voucher de depósito, nota de abono, reporte de estado de cuenta, cualquier otro documento emitido por Entidad del sistema financiero que acredite el abono o mediante cancelación en el mismo comprobante de pago¹², correspondientes a un máximo de veinte (20) contrataciones.</p> <p>En caso los postores presenten varios comprobantes de pago para acreditar una sola contratación, se debe acreditar que corresponden a dicha contratación; de lo contrario, se asumirá que los comprobantes acreditan contrataciones independientes, en cuyo caso solo se considerará, para la evaluación, las veinte (20) primeras contrataciones indicadas en el Anexo N° 8 referido a la Experiencia del Postor en la Especialidad</p> <p>En el caso de servicios de ejecución periódica o continuada, solo se considera como experiencia la parte del contrato que haya sido ejecutada durante los ocho (8) años anteriores a la fecha de presentación de ofertas, debiendo adjuntarse copia de las conformidades correspondientes a tal parte o los respectivos comprobantes de pago cancelados.</p> <p>En los casos que se acredite experiencia adquirida en consorcio, debe presentarse la promesa de consorcio o el contrato de consorcio del cual se desprenda fehacientemente el porcentaje de las obligaciones que se asumió en el contrato presentado; de lo contrario, no se computará la experiencia proveniente de dicho contrato.</p> <p>Asimismo, cuando se presenten contratos derivados de procesos de selección convocados antes del 20.09.2012, la calificación se ceñirá al método descrito en la Directiva "Participación de Proveedores en Consorcio en las Contrataciones del Estado", debiendo presumirse que el porcentaje de las</p>

¹² Cabe precisar que, de acuerdo con la **Resolución N° 0065-2018-TCE-S1 del Tribunal de Contrataciones del Estado**:

"... el solo sello de cancelado en el comprobante, cuando ha sido colocado por el propio postor, no puede ser considerado como una acreditación que produzca fehacencia en relación a que se encuentra cancelado. Admitir ello equivaldría a considerar como válida la sola declaración del postor afirmando que el comprobante de pago ha sido cancelado"

(...)

"Situación diferente se suscita ante el sello colocado por el cliente del postor [sea utilizando el término "cancelado" o "pagado"] supuesto en el cual sí se contaría con la declaración de un tercero que brinde certeza, ante la cual debiera reconocerse la validez de la experiencia".



obligaciones equivale al porcentaje de participación de la promesa de consorcio o del contrato de consorcio. En caso que en dichos documentos no se consigne el porcentaje de participación se presumirá que las obligaciones se ejecutaron en partes iguales.

Si el titular de la experiencia no es el postor, consignar si dicha experiencia corresponde a la matriz en caso que el postor sea sucursal, o fue transmitida por reorganización societaria, debiendo acompañar la documentación sustentatoria correspondiente.

Si el postor acredita experiencia de otra persona jurídica como consecuencia de una reorganización societaria, debe presentar adicionalmente el **Anexo N° 9**.

Cuando en los contratos, órdenes de servicios o comprobantes de pago el monto facturado se encuentre expresado en moneda extranjera, debe indicarse el tipo de cambio venta publicado por la Superintendencia de Banca, Seguros y AFP correspondiente a la fecha de suscripción del contrato, de emisión de la orden de servicios o de cancelación del comprobante de pago, según corresponda.

Sin perjuicio de lo anterior, los postores deben llenar y presentar el **Anexo N° 8** referido a la Experiencia del Postor en la Especialidad

Importante

- *Al calificar la experiencia del postor, se debe valorar de manera integral los documentos presentados por el postor para acreditar dicha experiencia. En tal sentido, aun cuando en los documentos presentados la denominación del objeto contractual no coincida literalmente con el previsto en las bases, se deberá validar la experiencia si las actividades que ejecutó el postor corresponden a la experiencia requerida.*
- *En el caso de consorcios, solo se considera la experiencia de aquellos integrantes que se hayan comprometido, según la promesa de consorcio, a ejecutar el objeto materia de la convocatoria, conforme a la Directiva "Participación de Proveedores en Consorcio en las Contrataciones del Estado".*



CAPÍTULO IV FACTORES DE EVALUACIÓN

La evaluación se realiza sobre la base de cien (100) puntos.

Para determinar la oferta con el mejor puntaje y el orden de prelación de las ofertas, se considera lo siguiente:

FACTOR DE EVALUACIÓN	PUNTAJE / METODOLOGÍA PARA SU ASIGNACIÓN
A. PRECIO	
<p><u>Evaluación:</u></p> <p>Se evaluará considerando el precio ofertado por el postor.</p> <p><u>Acreditación:</u></p> <p>Se acreditará mediante el documento que contiene el precio de la oferta (Anexo N° 6).</p>	<p>La evaluación consistirá en otorgar el máximo puntaje a la oferta de precio más bajo y otorgar a las demás ofertas puntajes inversamente proporcionales a sus respectivos precios, según la siguiente fórmula:</p> $P_i = \frac{O_m \times PMP}{O_i}$ <p>i= Oferta P_i= Puntaje de la oferta a evaluar O_i=Precio i O_m= Precio de la oferta más baja PMP=Puntaje máximo del precio</p> <p style="text-align: right;">100 puntos</p>

Los factores de evaluación elaborados por el órgano encargado de las contrataciones o el comité de selección, según corresponda, son objetivos y guardan vinculación, razonabilidad y proporcionalidad con el objeto de la contratación. Asimismo, estos no pueden calificar con puntaje el cumplimiento de los Términos de Referencia ni los requisitos de calificación.



CAPÍTULO V PROFORMA DEL CONTRATO

Importante

Dependiendo del objeto del contrato, de resultar indispensable, puede incluirse cláusulas adicionales o la adecuación de las propuestas en el presente documento, las que en ningún caso pueden contemplar disposiciones contrarias a la normativa vigente ni a lo señalado en este capítulo.

Conste por el presente documento, la contratación del servicio de [CONSIGNAR LA DENOMINACIÓN DE LA CONVOCATORIA], que celebra de una parte [CONSIGNAR EL NOMBRE DE LA ENTIDAD], en adelante LA ENTIDAD, con RUC N° [...], con domicilio legal en [...], representada por [...], identificado con DNI N° [...], y de otra parte [...], con RUC N° [...], con domicilio legal en [...], inscrita en la Ficha N° [...] Asiento N° [...] del Registro de Personas Jurídicas de la ciudad de [...], debidamente representado por su Representante Legal, [...], con DNI N° [...], según poder inscrito en la Ficha N° [...], Asiento N° [...] del Registro de Personas Jurídicas de la ciudad de [...], a quien en adelante se le denominará EL CONTRATISTA en los términos y condiciones siguientes:

CLÁUSULA PRIMERA: ANTECEDENTES

Con fecha [...], el órgano encargado de las contrataciones o el comité de selección, según corresponda, adjudicó la buena pro de la **ADJUDICACIÓN SIMPLIFICADA N° [CONSIGNAR NOMENCLATURA DEL PROCEDIMIENTO DE SELECCIÓN]** para la contratación de [CONSIGNAR LA DENOMINACIÓN DE LA CONVOCATORIA], a [INDICAR NOMBRE DEL GANADOR DE LA BUENA PRO], cuyos detalles e importe constan en los documentos integrantes del presente contrato.

CLÁUSULA SEGUNDA: OBJETO

El presente contrato tiene por objeto [CONSIGNAR EL OBJETO DE LA CONTRATACIÓN].

CLÁUSULA TERCERA: MONTO CONTRACTUAL

El monto total del presente contrato asciende a [CONSIGNAR MONEDA Y MONTO], que incluye todos los impuestos de Ley.

Este monto comprende el costo del servicio, todos los tributos, seguros, transporte, inspecciones, pruebas y, de ser el caso, los costos laborales conforme a la legislación vigente, así como cualquier otro concepto que pueda tener incidencia sobre la ejecución del servicio materia del presente contrato.

CLÁUSULA CUARTA: DEL PAGO¹³

LA ENTIDAD se obliga a pagar la contraprestación a EL CONTRATISTA en [INDICAR MONEDA], en [INDICAR SI SE TRATA DE PAGO ÚNICO, PAGOS PARCIALES O PAGOS PERIÓDICOS], luego de la recepción formal y completa de la documentación correspondiente, según lo establecido en el artículo 171 del Reglamento de la Ley de Contrataciones del Estado.

Para tal efecto, el responsable de otorgar la conformidad de la prestación deberá hacerlo en un plazo que no excederá de los siete (7) días de producida la recepción, salvo que se requiera efectuar pruebas que permitan verificar el cumplimiento de la obligación, en cuyo caso la conformidad se emite en un plazo máximo de quince (15) días, bajo responsabilidad de dicho funcionario.

LA ENTIDAD debe efectuar el pago dentro de los diez (10) días calendario siguientes de otorgada

¹³ En cada caso concreto, dependiendo de la naturaleza del contrato, podrá adicionarse la información que resulte pertinente a efectos de generar el pago.



la conformidad de los servicios, siempre que se verifiquen las condiciones establecidas en el contrato para ello, bajo responsabilidad del funcionario competente.

En caso de retraso en el pago por parte de LA ENTIDAD, salvo que se deba a caso fortuito o fuerza mayor, EL CONTRATISTA tendrá derecho al pago de intereses legales conforme a lo establecido en el artículo 39 de la Ley de Contrataciones del Estado y en el artículo 171 de su Reglamento, los que se computan desde la oportunidad en que el pago debió efectuarse.

CLÁUSULA QUINTA: DEL PLAZO DE LA EJECUCIÓN DE LA PRESTACIÓN

El plazo de ejecución del presente contrato es de [.....], el mismo que se computa desde [CONSIGNAR SI ES DEL DÍA SIGUIENTE DEL PERFECCIONAMIENTO DEL CONTRATO, DESDE LA FECHA QUE SE ESTABLEZCA EN EL CONTRATO O DESDE LA FECHA EN QUE SE CUMPLAN LAS CONDICIONES PREVISTAS EN EL CONTRATO PARA EL INICIO DE LA EJECUCIÓN, DEBIENDO INDICAR LAS MISMAS EN ESTE ÚLTIMO CASO].

Importante para la Entidad

De preverse en los Términos de Referencia la ejecución de actividades de instalación, implementación u otros que deban realizarse de manera previa al inicio del plazo de ejecución, se debe consignar lo siguiente:

“El plazo para la [CONSIGNAR LAS ACTIVIDADES PREVIAS PREVISTAS EN LOS TÉRMINOS DE REFERENCIA] es de [.....], el mismo que se computa desde [INDICAR CONDICIÓN CON LA QUE DICHAS ACTIVIDADES SE INICIAN].”

Incorporar a las bases o eliminar, según corresponda.

Importante para la Entidad

En el caso de contratación de prestaciones accesorias, se puede incluir la siguiente cláusula:

CLÁUSULA ...: PRESTACIONES ACCESORIAS¹⁴

“Las prestaciones accesorias tienen por objeto [CONSIGNAR EL OBJETO DE LAS PRESTACIONES ACCESORIAS].

El monto de las prestaciones accesorias asciende a [CONSIGNAR MONEDA Y MONTO], que incluye todos los impuestos de Ley.

El plazo de ejecución de las prestaciones accesorias es de [.....], el mismo que se computa desde [CONSIGNAR SI ES DEL DÍA SIGUIENTE DEL CUMPLIMIENTO DE LAS PRESTACIONES PRINCIPALES, DESDE LA FECHA QUE SE ESTABLEZCA EN EL CONTRATO O DESDE LA FECHA EN QUE SE CUMPLAN LAS CONDICIONES PREVISTAS EN EL CONTRATO PARA EL INICIO DE LA EJECUCIÓN DE LAS PRESTACIONES ACCESORIAS, DEBIENDO INDICAR LAS MISMAS EN ESTE ÚLTIMO CASO].

[DE SER EL CASO, INCLUIR OTROS ASPECTOS RELACIONADOS A LA EJECUCIÓN DE LAS PRESTACIONES ACCESORIAS].”

Incorporar a las bases o eliminar, según corresponda

CLÁUSULA SEXTA: PARTES INTEGRANTES DEL CONTRATO

El presente contrato está conformado por las bases integradas, la oferta ganadora, así como los documentos derivados del procedimiento de selección que establezcan obligaciones para las partes.

CLÁUSULA SÉTIMA: GARANTÍAS

EL CONTRATISTA entregó al perfeccionamiento del contrato la respectiva garantía incondicional,

¹⁴ De conformidad con la Directiva sobre prestaciones accesorias, los contratos relativos al cumplimiento de la(s) prestación(es) principal(es) y de la(s) prestación(es) accesorias, pueden estar contenidos en uno o dos documentos. En el supuesto que ambas prestaciones estén contenidas en un mismo documento, estas deben estar claramente diferenciadas, debiendo indicarse entre otros aspectos, el precio y plazo de cada prestación.



solidaria, irrevocable, y de realización automática en el país al solo requerimiento, a favor de LA ENTIDAD, por los conceptos, montos y vigencias siguientes:

- De fiel cumplimiento del contrato: [CONSIGNAR EL MONTO], a través de la [INDICAR EL TIPO DE GARANTÍA PRESENTADA] N° [INDICAR NÚMERO DEL DOCUMENTO] emitida por [SEÑALAR EMPRESA QUE LA EMITE]. Monto que es equivalente al diez por ciento (10%) del monto del contrato original, la misma que debe mantenerse vigente hasta la conformidad de la recepción de la prestación.

Importante

Al amparo de lo dispuesto en el numeral 149.4 del artículo 149 del Reglamento de la Ley de Contrataciones del Estado, en el caso de contratos periódicos de prestación de servicios en general, si el postor ganador de la buena pro solicita la retención del diez por ciento (10%) del monto del contrato original como garantía de fiel cumplimiento de contrato, debe consignarse lo siguiente:

"De fiel cumplimiento del contrato: [CONSIGNAR EL MONTO], a través de la retención que debe efectuar LA ENTIDAD, durante la primera mitad del número total de pagos a realizarse, de forma prorrateada, con cargo a ser devuelto a la finalización del mismo."

En el caso que corresponda, consignar lo siguiente:

- Garantía fiel cumplimiento por prestaciones accesorias: [CONSIGNAR EL MONTO], a través de la [INDICAR EL TIPO DE GARANTÍA PRESENTADA] N° [INDICAR NÚMERO DEL DOCUMENTO] emitida por [SEÑALAR EMPRESA QUE LA EMITE], la misma que debe mantenerse vigente hasta el cumplimiento total de las obligaciones garantizadas.

Importante

Al amparo de lo dispuesto en el numeral 151.2 del artículo 151 del Reglamento de la Ley de Contrataciones del Estado, si el postor ganador de la buena pro solicita la retención del diez por ciento (10%) del monto del contrato de la prestación accesorio como garantía de fiel cumplimiento de prestaciones accesorias, debe consignarse lo siguiente:

"De fiel cumplimiento por prestaciones accesorias: [CONSIGNAR EL MONTO], a través de la retención que debe efectuar LA ENTIDAD, durante la primera mitad del número total de pagos a realizarse, de forma prorrateada, con cargo a ser devuelto a la finalización del mismo."

Importante

De conformidad con el artículo 152 del Reglamento, no se constituirá garantía de fiel cumplimiento del contrato ni garantía de fiel cumplimiento por prestaciones accesorias, en contratos cuyos montos sean iguales o menores a doscientos mil Soles (S/ 200,000.00). Dicha excepción también aplica a los contratos derivados de procedimientos de selección por relación de ítems, cuando el monto del ítem adjudicado o la sumatoria de los montos de los ítems adjudicados no supere el monto señalado anteriormente.

CLÁUSULA OCTAVA: EJECUCIÓN DE GARANTÍAS POR FALTA DE RENOVACIÓN

LA ENTIDAD puede solicitar la ejecución de las garantías cuando EL CONTRATISTA no las hubiere renovado antes de la fecha de su vencimiento, conforme a lo dispuesto en el literal a) del numeral 155.1 del artículo 155 del Reglamento de la Ley de Contrataciones del Estado.

Importante para la Entidad

Sólo en el caso que la Entidad hubiese previsto otorgar adelanto, se debe incluir la siguiente cláusula:

CLÁUSULA NOVENA: ADELANTO DIRECTO

"LA ENTIDAD otorgará [CONSIGNAR NÚMERO DE ADELANTOS A OTORGARSE] adelantos



directos por el [CONSIGNAR PORCENTAJE QUE NO DEBE EXCEDER DEL 30% DEL MONTO DEL CONTRATO ORIGINAL] del monto del contrato original.

EL CONTRATISTA debe solicitar los adelantos dentro de [CONSIGNAR EL PLAZO Y OPORTUNIDAD PARA LA SOLICITUD], adjuntando a su solicitud la garantía por adelantos mediante carta fianza o póliza de caución acompañada del comprobante de pago correspondiente. Vencido dicho plazo no procederá la solicitud.

LA ENTIDAD debe entregar el monto solicitado dentro de [CONSIGNAR EL PLAZO] siguientes a la presentación de la solicitud del contratista.”

Incorporar a las bases o eliminar, según corresponda.

CLÁUSULA DÉCIMA: CONFORMIDAD DE LA PRESTACIÓN DEL SERVICIO

La conformidad de la prestación del servicio se regula por lo dispuesto en el artículo 168 del Reglamento de la Ley de Contrataciones del Estado. La conformidad será otorgada por [CONSIGNAR EL ÁREA O UNIDAD ORGÁNICA QUE OTORGARÁ LA CONFORMIDAD] en el plazo máximo de [CONSIGNAR SIETE (7) DÍAS O MÁXIMO QUINCE (15) DÍAS, EN CASO SE REQUIERA EFECTUAR PRUEBAS QUE PERMITAN VERIFICAR EL CUMPLIMIENTO DE LA OBLIGACIÓN] días de producida la recepción.

De existir observaciones, LA ENTIDAD las comunica al CONTRATISTA, indicando claramente el sentido de estas, otorgándole un plazo para subsanar no menor de dos (2) ni mayor de ocho (8) días. Dependiendo de la complejidad o sofisticación de las subsanaciones a realizar el plazo para subsanar no puede ser menor de cinco (5) ni mayor de quince (15) días. Si pese al plazo otorgado, EL CONTRATISTA no cumpliera a cabalidad con la subsanación, LA ENTIDAD puede otorgar al CONTRATISTA periodos adicionales para las correcciones pertinentes. En este supuesto corresponde aplicar la penalidad por mora desde el vencimiento del plazo para subsanar.

Este procedimiento no resulta aplicable cuando los servicios manifiestamente no cumplan con las características y condiciones ofrecidas, en cuyo caso LA ENTIDAD no otorga la conformidad, debiendo considerarse como no ejecutada la prestación, aplicándose la penalidad que corresponda por cada día de atraso.

CLÁUSULA UNDÉCIMA: DECLARACIÓN JURADA DEL CONTRATISTA

EL CONTRATISTA declara bajo juramento que se compromete a cumplir las obligaciones derivadas del presente contrato, bajo sanción de quedar inhabilitado para contratar con el Estado en caso de incumplimiento.

CLÁUSULA DUODÉCIMA: RESPONSABILIDAD POR VICIOS OCULTOS

La conformidad del servicio por parte de LA ENTIDAD no enerva su derecho a reclamar posteriormente por defectos o vicios ocultos, conforme a lo dispuesto por los artículos 40 de la Ley de Contrataciones del Estado y 173 de su Reglamento.

El plazo máximo de responsabilidad del contratista es de [CONSIGNAR TIEMPO EN AÑOS, NO MENOR DE UN (1) AÑO] año(s) contado a partir de la conformidad otorgada por LA ENTIDAD.

CLÁUSULA DÉCIMA TERCERA: PENALIDADES

Si EL CONTRATISTA incurre en retraso injustificado en la ejecución de las prestaciones objeto del contrato, LA ENTIDAD le aplica automáticamente una penalidad por mora por cada día de atraso, de acuerdo a la siguiente fórmula:

$$\text{Penalidad Diaria} = \frac{0.10 \times \text{monto vigente}}{F \times \text{plazo vigente en días}}$$

Donde:

F = 0.25 para plazos mayores a sesenta (60) días o;

F = 0.40 para plazos menores o iguales a sesenta (60) días.



El retraso se justifica a través de la solicitud de ampliación de plazo debidamente aprobado. Adicionalmente, se considera justificado el retraso y en consecuencia no se aplica penalidad, cuando EL CONTRATISTA acredite, de modo objetivamente sustentado, que el mayor tiempo transcurrido no le resulta imputable. En este último caso la calificación del retraso como justificado por parte de LA ENTIDAD no da lugar al pago de gastos generales ni costos directos de ningún tipo, conforme el numeral 162.5 del artículo 162 del Reglamento de la Ley de Contrataciones del Estado.

Importante

De haberse previsto establecer penalidades distintas a la penalidad por mora, incluir dichas penalidades, los supuestos de aplicación de penalidad, la forma de cálculo de la penalidad para cada supuesto y el procedimiento mediante el cual se verifica el supuesto a penalizar, conforme el artículo 163 del Reglamento de la Ley de Contrataciones del Estado.

Estas penalidades se deducen de los pagos a cuenta o del pago final, según corresponda; o si fuera necesario, se cobra del monto resultante de la ejecución de la garantía de fiel cumplimiento.

Estos dos (2) tipos de penalidades pueden alcanzar cada una un monto máximo equivalente al diez por ciento (10%) del monto del contrato vigente, o de ser el caso, del ítem que debió ejecutarse.

Cuando se llegue a cubrir el monto máximo de la penalidad por mora o el monto máximo para otras penalidades, de ser el caso, LA ENTIDAD puede resolver el contrato por incumplimiento.

CLÁUSULA DÉCIMA CUARTA: RESOLUCIÓN DEL CONTRATO

Cualquiera de las partes puede resolver el contrato, de conformidad con el numeral 32.3 del artículo 32 y artículo 36 de la Ley de Contrataciones del Estado, y el artículo 164 de su Reglamento. De darse el caso, LA ENTIDAD procederá de acuerdo a lo establecido en el artículo 165 del Reglamento de la Ley de Contrataciones del Estado.

CLÁUSULA DÉCIMA QUINTA: RESPONSABILIDAD DE LAS PARTES

Cuando se resuelva el contrato por causas imputables a algunas de las partes, se debe resarcir los daños y perjuicios ocasionados, a través de la indemnización correspondiente. Ello no obsta la aplicación de las sanciones administrativas, penales y pecuniarias a que dicho incumplimiento diere lugar, en el caso que éstas correspondan.

Lo señalado precedentemente no exime a ninguna de las partes del cumplimiento de las demás obligaciones previstas en el presente contrato.

CLÁUSULA DÉCIMA SEXTA: ANTICORRUPCIÓN

EL CONTRATISTA declara y garantiza no haber, directa o indirectamente, o tratándose de una persona jurídica a través de sus socios, integrantes de los órganos de administración, apoderados, representantes legales, funcionarios, asesores o personas vinculadas a las que se refiere el artículo 7 del Reglamento de la Ley de Contrataciones del Estado, ofrecido, negociado o efectuado, cualquier pago o, en general, cualquier beneficio o incentivo ilegal en relación al contrato.

Asimismo, el CONTRATISTA se obliga a conducirse en todo momento, durante la ejecución del contrato, con honestidad, probidad, veracidad e integridad y de no cometer actos ilegales o de corrupción, directa o indirectamente o a través de sus socios, accionistas, participacionistas, integrantes de los órganos de administración, apoderados, representantes legales, funcionarios, asesores y personas vinculadas a las que se refiere el artículo 7 del Reglamento de la Ley de Contrataciones del Estado.

Además, EL CONTRATISTA se compromete a i) comunicar a las autoridades competentes, de manera directa y oportuna, cualquier acto o conducta ilícita o corrupta de la que tuviera conocimiento; y ii) adoptar medidas técnicas, organizativas y/o de personal apropiadas para evitar los referidos actos o prácticas.

Finalmente, EL CONTRATISTA se compromete a no colocar a los funcionarios públicos con los



que deba interactuar, en situaciones reñidas con la ética. En tal sentido, reconoce y acepta la prohibición de ofrecerles a éstos cualquier tipo de obsequio, donación, beneficio y/o gratificación, ya sea de bienes o servicios, cualquiera sea la finalidad con la que se lo haga.

CLÁUSULA DÉCIMA SÉTIMA: MARCO LEGAL DEL CONTRATO

Sólo en lo no previsto en este contrato, en la Ley de Contrataciones del Estado y su Reglamento, en las directivas que emita el OSCE y demás normativa especial que resulte aplicable, serán de aplicación supletoria las disposiciones pertinentes del Código Civil vigente, cuando corresponda, y demás normas de derecho privado.



CLÁUSULA DÉCIMA OCTAVA: SOLUCIÓN DE CONTROVERSIAS¹⁵

Las controversias que surjan entre las partes durante la ejecución del contrato se resuelven mediante conciliación o arbitraje, según el acuerdo de las partes.

Cualquiera de las partes tiene derecho a iniciar el arbitraje a fin de resolver dichas controversias dentro del plazo de caducidad previsto en la Ley de Contrataciones del Estado y su Reglamento.

Facultativamente, cualquiera de las partes tiene el derecho a solicitar una conciliación dentro del plazo de caducidad correspondiente, según lo señalado en el artículo 224 del Reglamento de la Ley de Contrataciones del Estado, sin perjuicio de recurrir al arbitraje, en caso no se llegue a un acuerdo entre ambas partes o se llegue a un acuerdo parcial. Las controversias sobre nulidad del contrato solo pueden ser sometidas a arbitraje.

El Laudo arbitral emitido es inapelable, definitivo y obligatorio para las partes desde el momento de su notificación, según lo previsto en el numeral 45.21 del artículo 45 de la Ley de Contrataciones del Estado.

CLÁUSULA DÉCIMA NOVENA: FACULTAD DE ELEVAR A ESCRITURA PÚBLICA

Cualquiera de las partes puede elevar el presente contrato a Escritura Pública corriendo con todos los gastos que demande esta formalidad.

CLÁUSULA VIGÉSIMA: DOMICILIO PARA EFECTOS DE LA EJECUCIÓN CONTRACTUAL

Las partes declaran el siguiente domicilio para efecto de las notificaciones que se realicen durante la ejecución del presente contrato:

DOMICILIO DE LA ENTIDAD: [.....]

DOMICILIO DEL CONTRATISTA: [CONSIGNAR EL DOMICILIO SEÑALADO POR EL POSTOR GANADOR DE LA BUENA PRO AL PRESENTAR LOS REQUISITOS PARA EL PERFECCIONAMIENTO DEL CONTRATO]

La variación del domicilio aquí declarado de alguna de las partes debe ser comunicada a la otra parte, formalmente y por escrito, con una anticipación no menor de quince (15) días calendario.

De acuerdo con las bases integradas, la oferta y las disposiciones del presente contrato, las partes lo firman por duplicado en señal de conformidad en la ciudad de [.....] al [CONSIGNAR FECHA].

"LA ENTIDAD"

"EL CONTRATISTA"

Importante

Este documento puede firmarse digitalmente si ambas partes cuentan con firma digital, según la Ley N° 27269, Ley de Firmas y Certificados Digitales¹⁶.

¹⁵ De acuerdo con el numeral 225.3 del artículo 225 del Reglamento, las partes pueden recurrir al arbitraje ad hoc cuando las controversias deriven de procedimientos de selección cuyo valor estimado sea menor o igual a cinco millones con 00/100 soles (S/ 5 000 000,00).

¹⁶ Para mayor información sobre la normativa de firmas y certificados digitales ingresar a: <https://www.indecopi.gob.pe/web/firmas-digitales/firmar-y-certificados-digitales>



ANEXOS



ANEXO N° 1
DECLARACIÓN JURADA DE DATOS DEL POSTOR

Señores

ÓRGANO ENCARGADO DE LAS CONTRATACIONES-OEC
CONTRATACION DIRECTA Nro. 002-2025-OEC-MDMNV-1

Presente.-

El que se suscribe, [.....], postor y/o Representante Legal de [CONSIGNAR EN CASO DE SER PERSONA JURÍDICA], identificado con [CONSIGNAR TIPO DE DOCUMENTO DE IDENTIDAD] N° [CONSIGNAR NÚMERO DE DOCUMENTO DE IDENTIDAD], con poder inscrito en la localidad de [CONSIGNAR EN CASO DE SER PERSONA JURÍDICA] en la Ficha N° [CONSIGNAR EN CASO DE SER PERSONA JURÍDICA] Asiento N° [CONSIGNAR EN CASO DE SER PERSONA JURÍDICA], **DECLARO BAJO JURAMENTO** que la siguiente información se sujeta a la verdad:

Nombre, Denominación o Razón Social :			
Domicilio Legal :			
RUC :	Teléfono(s) :		
MYPE ¹⁷		Sí	No
Correo electrónico :			

Autorización de notificación por correo electrónico:

Autorizo que se notifiquen al correo electrónico indicado las siguientes actuaciones:

1. Solicitud de la descripción a detalle de todos los elementos constitutivos de la oferta.
2. Solicitud de reducción de la oferta económica.
3. Solicitud de subsanación de los requisitos para perfeccionar el contrato.
4. Solicitud para presentar los documentos para perfeccionar el contrato, según orden de prelación, de conformidad con lo previsto en el artículo 141 del Reglamento.
5. Respuesta a la solicitud de acceso al expediente de contratación.
6. Notificación de la orden de servicios¹⁸

Asimismo, me comprometo a remitir la confirmación de recepción, en el plazo máximo de dos (2) días hábiles de recibida la comunicación.

[CONSIGNAR CIUDAD Y FECHA]

.....
Firma, Nombres y Apellidos del postor o
Representante legal, según corresponda

Importante

La notificación dirigida a la dirección de correo electrónico consignada se entenderá válidamente efectuada cuando la Entidad reciba acuse de recepción.

¹⁷ Esta información será verificada por la Entidad en la página web del Ministerio de Trabajo y Promoción del Empleo en la sección consulta de empresas acreditadas en el REMYPE en el link <http://www2.trabajo.gob.pe/servicios-en-linea-2-2/> y se tendrá en consideración, en caso el postor ganador de la buena pro solicite la retención del diez por ciento (10%) del monto del contrato, en calidad de garantía de fiel cumplimiento, en los contratos periódicos de prestación de servicios, según lo señalado en el numeral 149.4 del artículo 149 y numeral 151.2 del artículo 151 del Reglamento. Asimismo, dicha información se tendrá en cuenta en caso de empate, conforme a lo previsto en el artículo 91 del Reglamento.

¹⁸ Cuando el monto del valor estimado del procedimiento o del ítem no supere los doscientos mil Soles (S/ 200,000.00), en caso se haya optado por perfeccionar el contrato con una orden de servicios.



Importante

Cuando se trate de consorcios, la declaración jurada es la siguiente:

ANEXO Nº 1
DECLARACIÓN JURADA DE DATOS DEL POSTOR

Señores
ÓRGANO ENCARGADO DE LAS CONTRATACIONES-OEC
CONTRATACION DIRECTA Nro. 002-2025-OEC-MDMNV-1

Presente.-

El que se suscribe, [.....], representante común del consorcio [CONSIGNAR EL NOMBRE DEL CONSORCIO], identificado con [CONSIGNAR TIPO DE DOCUMENTO DE IDENTIDAD] Nº [CONSIGNAR NÚMERO DE DOCUMENTO DE IDENTIDAD], **DECLARO BAJO JURAMENTO** que la siguiente información se sujeta a la verdad:

Datos del consorciado 1					
Nombre, Denominación o Razón Social :					
Domicilio Legal :					
RUC :		Teléfono(s) :			
MYPE ¹⁹		Sí		No	
Correo electrónico :					

Datos del consorciado 2					
Nombre, Denominación o Razón Social :					
Domicilio Legal :					
RUC :		Teléfono(s) :			
MYPE ²⁰		Sí		No	
Correo electrónico :					

Datos del consorciado ...					
Nombre, Denominación o Razón Social :					
Domicilio Legal :					
RUC :		Teléfono(s) :			
MYPE ²¹		Sí		No	
Correo electrónico :					

Autorización de notificación por correo electrónico:

Correo electrónico del consorcio:

Autorizo que se notifiquen al correo electrónico indicado las siguientes actuaciones:

¹⁹ En los contratos periódicos de prestación de servicios, esta información será verificada por la Entidad en la página web del Ministerio de Trabajo y Promoción del Empleo en la sección consulta de empresas acreditadas en el REMYPE en el link <http://www2.trabajo.gob.pe/servicios-en-linea-2-2/> y se tendrá en consideración, en caso el consorcio ganador de la buena pro solicite la retención del diez por ciento (10%) del monto del contrato, en calidad de garantía de fiel cumplimiento, según lo señalado en el numeral 149.4 del artículo 149 y numeral 151.2 del artículo 151 del Reglamento. Asimismo, dicha información se tendrá en cuenta en caso de empate, conforme a lo previsto en el artículo 91 del Reglamento. Para dichos efectos, todos los integrantes del consorcio deben acreditar la condición de micro o pequeña empresa.

²⁰ Ibídem.

²¹ Ibídem.



1. Solicitud de la descripción a detalle de todos los elementos constitutivos de la oferta.
2. Solicitud de reducción de la oferta económica.
3. Solicitud de subsanación de los requisitos para perfeccionar el contrato.
4. Solicitud para presentar los documentos para perfeccionar el contrato, según orden de prelación, de conformidad con lo previsto en el artículo 141 del Reglamento.
5. Respuesta a la solicitud de acceso al expediente de contratación.
6. Notificación de la orden de servicios²²

Asimismo, me comprometo a remitir la confirmación de recepción, en el plazo máximo de dos (2) días hábiles de recibida la comunicación.

[CONSIGNAR CIUDAD Y FECHA]

.....
**Firma, Nombres y Apellidos del representante
común del consorcio**

Importante

La notificación dirigida a la dirección de correo electrónico consignada se entenderá válidamente efectuada cuando la Entidad reciba acuse de recepción.

²² Cuando el monto del valor estimado del procedimiento o del ítem no supere los doscientos mil Soles (S/ 200,000.00), en caso se haya optado por perfeccionar el contrato con una orden de servicios.



ANEXO N° 2
DECLARACIÓN JURADA
(ART. 52 DEL REGLAMENTO DE LA LEY DE CONTRATACIONES DEL ESTADO)

Señores

ÓRGANO ENCARGADO DE LAS CONTRATACIONES-OEC
CONTRATACION DIRECTA Nro. 002-2025-OEC-MDMNV-1

Presente.-

Mediante el presente el suscrito, postor y/o Representante Legal de [CONSIGNAR EN CASO DE SER PERSONA JURÍDICA], declaro bajo juramento:

- i. No haber incurrido y me obligo a no incurrir en actos de corrupción, así como a respetar el principio de integridad.
- ii. No tener impedimento para postular en el procedimiento de selección ni para contratar con el Estado, conforme al artículo 11 de la Ley de Contrataciones del Estado.
- iii. Conocer las sanciones contenidas en la Ley de Contrataciones del Estado y su Reglamento, así como las disposiciones aplicables de la Ley N° 27444, Ley del Procedimiento Administrativo General.
- iv. Participar en el presente proceso de contratación en forma independiente sin mediar consulta, comunicación, acuerdo, arreglo o convenio con ningún proveedor; y, conocer las disposiciones del Decreto Legislativo N° 1034, Decreto Legislativo que aprueba la Ley de Represión de Conductas Anticompetitivas.
- v. Conocer, aceptar y someterme a las bases, condiciones y reglas del procedimiento de selección.
- vi. Ser responsable de la veracidad de los documentos e información que presento en el presente procedimiento de selección.
- vii. Comprometerme a mantener la oferta presentada durante el procedimiento de selección y a perfeccionar el contrato, en caso de resultar favorecido con la buena pro.

[CONSIGNAR CIUDAD Y FECHA]

.....
Firma, Nombres y Apellidos del postor o
Representante legal, según corresponda

Importante

En el caso de consorcios, cada integrante debe presentar esta declaración jurada, salvo que sea presentada por el representante común del consorcio.



ANEXO Nº 3
DECLARACIÓN JURADA DE CUMPLIMIENTO DE LOS TÉRMINOS DE REFERENCIA

Señores
ÓRGANO ENCARGADO DE LAS CONTRATACIONES-OEC
CONTRATACION DIRECTA Nro. 002-2025-OEC-MDMNV-1

Presente.-

Es grato dirigirme a usted, para hacer de su conocimiento que luego de haber examinado las bases y demás documentos del procedimiento de la referencia y, conociendo todos los alcances y las condiciones detalladas en dichos documentos, el postor que suscribe ofrece el servicio de [CONSIGNAR EL OBJETO DE LA CONVOCATORIA], de conformidad con los Términos de Referencia que se indican en el numeral 3.1 del Capítulo III de la sección específica de las bases y los documentos del procedimiento.

[CONSIGNAR CIUDAD Y FECHA]

.....
Firma, Nombres y Apellidos del postor o
Representante legal o común, según corresponda

Importante

Adicionalmente, puede requerirse la presentación de documentación que acredite el cumplimiento de los términos de referencia, conforme a lo indicado en el acápite relacionado al contenido de las ofertas de la presente sección de las bases.



ANEXO Nº 4
DECLARACIÓN JURADA DE PLAZO DE PRESTACIÓN DEL SERVICIO

Señores
ÓRGANO ENCARGADO DE LAS CONTRATACIONES-OEC
CONTRATACION DIRECTA Nro. 002-2025-OEC-MDMNV-1

Presente.-

Mediante el presente, con pleno conocimiento de las condiciones que se exigen en las bases del procedimiento de la referencia, me comprometo a prestar el servicio objeto del presente procedimiento de selección en el plazo de [CONSIGNAR EL PLAZO OFERTADO].

[CONSIGNAR CIUDAD Y FECHA]

.....
Firma, Nombres y Apellidos del postor o
Representante legal o común, según corresponda



ANEXO Nº 5
PROMESA DE CONSORCIO
(Sólo para el caso en que un consorcio se presente como postor)

Señores

ÓRGANO ENCARGADO DE LAS CONTRATACIONES-OEC
CONTRATACION DIRECTA Nro. 002-2025-OEC-MDMNV-1

Presente.-

Los suscritos declaramos expresamente que hemos convenido en forma irrevocable, durante el lapso que dure el procedimiento de selección, para presentar una oferta conjunta a la **ADJUDICACIÓN SIMPLIFICADA Nº [CONSIGNAR NOMENCLATURA DEL PROCEDIMIENTO]**

Asimismo, en caso de obtener la buena pro, nos comprometemos a formalizar el contrato de consorcio, de conformidad con lo establecido por el artículo 140 del Reglamento de la Ley de Contrataciones del Estado, bajo las siguientes condiciones:

a) Integrantes del consorcio

1. [NOMBRE, DENOMINACIÓN O RAZÓN SOCIAL DEL CONSORCIADO 1].
2. [NOMBRE, DENOMINACIÓN O RAZÓN SOCIAL DEL CONSORCIADO 2].

b) Designamos a [CONSIGNAR NOMBRES Y APELLIDOS DEL REPRESENTANTE COMÚN], identificado con [CONSIGNAR TIPO DE DOCUMENTO DE IDENTIDAD] Nº [CONSIGNAR NÚMERO DE DOCUMENTO DE IDENTIDAD], como representante común del consorcio para efectos de participar en todos los actos referidos al procedimiento de selección, suscripción y ejecución del contrato correspondiente con [CONSIGNAR NOMBRE DE LA ENTIDAD].

Asimismo, declaramos que el representante común del consorcio no se encuentra impedido, inhabilitado ni suspendido para contratar con el Estado.

c) Fijamos nuestro domicilio legal común en [.....].

d) Las obligaciones que corresponden a cada uno de los integrantes del consorcio son las siguientes:

1. OBLIGACIONES DE [NOMBRE, DENOMINACIÓN O RAZÓN SOCIAL DEL CONSORCIADO 1] [%]²³

[DESCRIBIR LAS OBLIGACIONES DEL CONSORCIADO 1]

2. OBLIGACIONES DE [NOMBRE, DENOMINACIÓN O RAZÓN SOCIAL DEL CONSORCIADO 2] [%]²⁴

[DESCRIBIR LAS OBLIGACIONES DEL CONSORCIADO 2]

TOTAL OBLIGACIONES 100%²⁵

²³ Consignar únicamente el porcentaje total de las obligaciones, el cual debe ser expresado en número entero, sin decimales.

²⁴ Consignar únicamente el porcentaje total de las obligaciones, el cual debe ser expresado en número entero, sin decimales.

²⁵ Este porcentaje corresponde a la sumatoria de los porcentajes de las obligaciones de cada uno de los integrantes del consorcio.



[CONSIGNAR CIUDAD Y FECHA]

.....
Consortiado 1
Nombres, apellidos y firma del Consortiado 1
o de su Representante Legal
Tipo y N° de Documento de Identidad

.....
Consortiado 2
Nombres, apellidos y firma del Consortiado 2
o de su Representante Legal
Tipo y N° de Documento de Identidad

Importante

De conformidad con el artículo 52 del Reglamento, las firmas de los integrantes del consorcio deben ser legalizadas.



ANEXO Nro. 6
PRECIO DE LA OFERTA

Señores
ÓRGANO ENCARGADO DE LAS CONTRATACIONES-OEC
CONTRATACION DIRECTA Nro. 002-2025-OEC-MDMNV-1

Presente.-

Es grato dirigirme a usted, para hacer de su conocimiento que, de acuerdo con las bases, mi oferta es la siguiente:

CONCEPTO	PRECIO TOTAL
TOTAL	

El precio de la oferta [CONSIGNAR LA MONEDA DE LA CONVOCATORIA] incluye todos los tributos, seguros, transporte, inspecciones, pruebas y, de ser el caso, los costos laborales conforme a la legislación vigente, así como cualquier otro concepto que pueda tener incidencia sobre el costo del servicio a contratar; excepto la de aquellos postores que gocen de alguna exoneración legal, no incluirán en el precio de su oferta los tributos respectivos.

[CONSIGNAR CIUDAD Y FECHA]

.....
Firma, Nombres y Apellidos del postor o
Representante legal o común, según corresponda



ANEXO N° 7
DECLARACIÓN JURADA DE CUMPLIMIENTO DE CONDICIONES PARA LA
APLICACIÓN DE LA EXONERACIÓN DEL IGV

Señores

ÓRGANO ENCARGADO DE LAS CONTRATACIONES-OEC
CONTRATACION DIRECTA Nro. 002-2025-OEC-MDMNV-1

Presente.-

Mediante el presente el suscrito, postor y/o Representante Legal de [CONSIGNAR EN CASO DE SER PERSONA JURÍDICA], declaro bajo juramento que gozo del beneficio de la exoneración del IGV previsto en la Ley N° 27037, Ley de Promoción de la Inversión en la Amazonía, dado que cumplo con las condiciones siguientes:

- 1.- Que el domicilio fiscal de la empresa²⁶ se encuentra ubicada en la Amazonía y coincide con el lugar establecido como sede central (donde tiene su administración y lleva su contabilidad);
- 2.- Que la empresa se encuentra inscrita en las Oficinas Registrales de la Amazonía (exigible en caso de personas jurídicas);
- 3.- Que, al menos el setenta por ciento (70%) de los activos fijos de la empresa se encuentran en la Amazonía; y
- 4.- Que la empresa no presta servicios fuera de la Amazonía.

[CONSIGNAR CIUDAD Y FECHA]

.....
Firma, Nombres y Apellidos del postor o
Representante legal, según corresponda

Importante

Cuando se trate de consorcios, esta declaración jurada será presentada por cada uno de los integrantes del consorcio, salvo que se trate de consorcios con contabilidad independiente, en cuyo caso debe ser suscrita por el representante común, debiendo indicar su condición de consorcio con contabilidad independiente y el número de RUC del consorcio.

²⁶ En el artículo 1 del "Reglamento de las Disposiciones Tributarias contenidas en la Ley de Promoción de la Inversión en la Amazonía" se define como "empresa" a las "Personas naturales, sociedades conyugales, sucesiones indivisas y personas consideradas jurídicas por la Ley del Impuesto a la Renta, generadoras de rentas de tercera categoría, ubicadas en la Amazonía. Las sociedades conyugales son aquéllas que ejerzan la opción prevista en el Artículo 16 de la Ley del Impuesto a la Renta."



ANEXO N° 8
EXPERIENCIA DEL POSTOR EN LA ESPECIALIDAD

Señores
ÓRGANO ENCARGADO DE LAS CONTRATACIONES-OEC
CONTRATACION DIRECTA Nro. 002-2025-OEC-MDMNV-1

Presente.-

Mediante el presente, el suscrito detalla la siguiente EXPERIENCIA EN LA ESPECIALIDAD:

Nº	CLIENTE	OBJETO DEL CONTRATO	N° CONTRATO / O/S / COMPROBANTE DE PAGO	FECHA DEL CONTRATO O CP ²⁷	FECHA DE LA CONFORMIDAD DE SER EL CASO ²⁸	EXPERIENCIA PROVENIENTE ²⁹ DE:	MONEDA	IMPORTE ³⁰	TIPO DE CAMBIO VENTA ³¹	MONTO FACTURADO ACUMULADO ³²
1										
2										
3										

²⁷ Se refiere a la fecha de suscripción del contrato, de la emisión de la Orden de Servicios o de cancelación del comprobante de pago, según corresponda.

²⁸ Únicamente, cuando la fecha del perfeccionamiento del contrato, sea previa a los ocho (8) años anteriores a la fecha de presentación de ofertas, caso en el cual el postor debe acreditar que la conformidad se emitió dentro de dicho periodo.

²⁹ Si el titular de la experiencia no es el postor, consignar si dicha experiencia corresponde a la matriz en caso que el postor sea sucursal, o fue transmitida por reorganización societaria, debiendo acompañar la documentación sustentatoria correspondiente. Al respecto, según la Opinión N° 216-2017/DTN "Considerando que la sociedad matriz y la sucursal constituyen la misma persona jurídica, la sucursal puede acreditar como suya la experiencia de su matriz". Del mismo modo, según lo previsto en la Opinión N° 010-2013/DTN, "... en una operación de reorganización societaria que comprende tanto una fusión como una escisión, la sociedad resultante podrá acreditar como suya la experiencia de la sociedad incorporada o absorbida, que se extingue producto de la fusión; asimismo, si en virtud de la escisión se transfiere un bloque patrimonial consistente en una línea de negocio completa, la sociedad resultante podrá acreditar como suya la experiencia de la sociedad escindida, correspondiente a la línea de negocio transmitida. De esta manera, la sociedad resultante podrá emplear la experiencia transmitida, como consecuencia de la reorganización societaria antes descrita, en los futuros procesos de selección en los que participe".

³⁰ Se refiere al monto del contrato ejecutado incluido adicionales y reducciones, de ser el caso.

³¹ El tipo de cambio venta debe corresponder al publicado por la SBS correspondiente a la fecha de suscripción del contrato, de la emisión de la Orden de Servicios o de cancelación del comprobante de pago, según corresponda.

³² Consignar en la moneda establecida en las bases.



Nº	CLIENTE	OBJETO DEL CONTRATO	Nº CONTRATO / O/S / COMPROBANTE DE PAGO	FECHA DEL CONTRATO O CP ²⁷	FECHA DE LA CONFORMIDAD DE SER EL CASO ²⁸	EXPERIENCIA PROVENIENTE ²⁹ DE:	MONEDA	IMPORTE ³⁰	TIPO DE CAMBIO VENTA ³¹	MONTO FACTURADO ACUMULADO ³²
4										
5										
6										
7										
8										
9										
10										
	...									
20										
TOTAL										

[CONSIGNAR CIUDAD Y FECHA]

.....
Firma, Nombres y Apellidos del postor o
Representante legal o común, según corresponda



ANEXO Nº 9
DECLARACIÓN JURADA
(NUMERAL 49.4 DEL ARTÍCULO 49 DEL REGLAMENTO)

Señores
ÓRGANO ENCARGADO DE LAS CONTRATACIONES-OEC
CONTRATACION DIRECTA Nro. 002-2025-OEC-MDMNV-1

Presente.-

Mediante el presente el suscrito, postor y/o Representante Legal de [CONSIGNAR EN CASO DE SER PERSONA JURÍDICA], declaro que la experiencia que acredito de la empresa [CONSIGNAR LA DENOMINACIÓN DE LA PERSONA JURÍDICA] como consecuencia de una reorganización societaria, no se encuentra en el supuesto establecido en el numeral 49.4 del artículo 49 del Reglamento.

[CONSIGNAR CIUDAD Y FECHA]

.....
**Firma, Nombres y Apellidos del postor o
Representante legal, según corresponda**



ANEXO Nº 11
SOLICITUD DE BONIFICACIÓN DEL CINCO POR CIENTO (5%) POR TENER LA CONDICIÓN DE MICRO Y PEQUEÑA EMPRESA

Señores
ÓRGANO ENCARGADO DE LAS CONTRATACIONES-OEC
CONTRATACION DIRECTA Nro. 002-2025-OEC-MDMNV-1
Presente.-

Mediante el presente el suscrito, postor y/o Representante legal de [CONSIGNAR EN CASO DE SER PERSONA JURÍDICA], solicito la asignación de la bonificación del cinco por ciento (5%) sobre el puntaje total obtenido, debido a que mi representada cuenta con la condición de micro y pequeña empresa.

[CONSIGNAR CIUDAD Y FECHA]

.....
Firma, Nombres y Apellidos del postor o Representante legal o común, según corresponda