



Organismo
Supervisor de las
Contrataciones
del Estado

SUB DIRECCIÓN DE NORMATIVIDAD – DIRECCIÓN TÉCNICO NORMATIVA

**BASES ESTÁNDAR DE ADJUDICACIÓN
SIMPLIFICADA PARA LA CONTRATACIÓN DE
SERVICIOS EN GENERAL EN EL MARCO DEL
DECRETO DE URGENCIA N°032-2023**

**Cuando el valor estimado corresponda a un monto
menor a S/ 480 000,00 (Cuatrocientos ochenta mil y
00/100 Soles)**

Directiva N°003-2023-OSCE/CD

N° Versión	Aprobada / Modificada por	Fecha de emisión
1	Resolución N° D000188 -2023-OSCE-PRE	22/08/2023

SIMBOLOGÍA UTILIZADA:

N°	Símbolo	Descripción
1	[ABC] / [.....]	La información solicitada dentro de los corchetes sombreados debe ser completada por la Entidad durante la elaboración de las bases.
2	[ABC] / [.....]	Es una indicación, o información que deberá ser completada por la Entidad con posterioridad al otorgamiento de la buena pro para el caso específico de la elaboración de la PROFORMA DEL CONTRATO; o por los proveedores, en el caso de los ANEXOS de la oferta.
3	<div>Importante</div> <ul style="list-style-type: none"> • Abc 	Se refiere a consideraciones importantes a tener en cuenta por el órgano encargado de las contrataciones o comité de selección, según corresponda y por los proveedores.
4	<div>Advertencia</div> <ul style="list-style-type: none"> • Abc 	Se refiere a advertencias a tener en cuenta por el órgano encargado de las contrataciones o comité de selección, según corresponda y por los proveedores.
5	<div>Importante para la Entidad</div> <ul style="list-style-type: none"> • Xyz 	Se refiere a consideraciones importantes a tener en cuenta por el órgano encargado de las contrataciones o comité de selección, según corresponda y deben ser eliminadas una vez culminada la elaboración de las bases.

CARACTERÍSTICAS DEL DOCUMENTO:

Las bases estándar deben ser elaboradas en formato WORD, y deben tener las siguientes características:

N°	Características	Parámetros
1	Márgenes	Superior : 2.5 cm Inferior: 2.5 cm Izquierda: 2.5 cm Derecha: 2.5 cm
2	Fuente	Arial
3	Estilo de Fuente	Normal: Para el contenido en general Cursiva: Para el encabezado y pie de página Para las Consideraciones importantes (Ítem 3 del cuadro anterior)
4	Color de Fuente	Automático: Para el contenido en general Azul : Para las Consideraciones importantes (Ítem 3 del cuadro anterior)
5	Tamaño de Letra	16 : Para las dos primeras hojas de las Secciones General y Específica 11 : Para el nombre de los Capítulos. 10 : Para el cuerpo del documento en general 9 : Para el encabezado y pie de página Para el contenido de los cuadros, pudiendo variar, según la necesidad 8 : Para las Notas al pie
6	Alineación	Justificada: Para el contenido en general y notas al pie. Centrada : Para la primera página, los títulos de las Secciones y nombres de los Capítulos)
7	Interlineado	Sencillo
8	Espaciado	Anterior : 0 Posterior : 0
9	Subrayado	Para los nombres de las Secciones y para resaltar o hacer hincapié en algún concepto

INSTRUCCIONES DE USO:

- Una vez registrada la información solicitada dentro de los corchetes sombreados en gris, el texto deberá quedar en letra tamaño 10, con estilo normal, sin formato de negrita y sin sombread.
- La nota **IMPORTANTE** no puede ser modificada ni eliminada en la Sección General. En el caso de la Sección Específica debe seguirse la instrucción que se indica en dicha nota.

Elaboradas en agosto de 2023

**BASES ESTÁNDAR DE ADJUDICACIÓN SIMPLIFICADA
PARA LA CONTRATACIÓN DE SERVICIOS EN GENERAL
EN EL MARCO DEL DECRETO DE URGENCIA N°032-2023,
DECRETO DE URGENCIA QUE ESTABLECE MEDIDAS EN
MATERIA DE CONTRATACIONES DEL ESTADO PARA LA
EJECUCIÓN DE ACCIONES DE PREVENCIÓN DEBIDO AL
PELIGRO INMINENTE ANTE INTENSAS PRECIPITACIONES
PLUVIALES (PERÍODO 2023 – 2024) Y OTROS EVENTOS
ASOCIADOS A LA POSIBLE OCURRENCIA DEL
FENÓMENO EL NIÑO¹**

**ADJUDICACIÓN SIMPLIFICADA N°009-2023-HCB-
SBS/OEC-SEGUNDA CONVOCATORIA**

SEGUNDA CONVOCATORIA

**CONTRATACIÓN DE SERVICIO DE MANTENIMIENTO DE
COBERTURAS AFECTADAS POR LAS LLUVIAS DEL
PUESTO DE SALUD PORVENIR RED DE SALUD
BARRANCA CAJATAMBO REGIÓN LIMA.**

¹ De conformidad con el artículo 2 del Decreto de Urgencia N°032-2023, estas bases las utilizan las Entidades de los tres niveles de gobierno para realizar contrataciones para la ejecución de acciones de prevención en las zonas declaradas en Estado de Emergencia como consecuencia del peligro inminente ante intensas precipitaciones pluviales (período 2023 – 2024) y otros eventos asociados a la posible ocurrencia del Fenómeno El Niño. Dichas contrataciones se encuentran previamente comprendidas en un listado aprobado mediante Resolución del Titular de la Entidad. Cabe señalar que el procedimiento de Adjudicación Simplificada en el marco del Decreto de Urgencia N°032-2023 se convoca hasta el 30 de abril del 2024 conforme lo prevé el numeral 2.5 del artículo 2 de dicho Decreto.

DEBER DE COLABORACIÓN

La Entidad y todo proveedor que se someta a las presentes Bases, sea como participante, postor y/o contratista, deben conducir su actuación conforme a los principios previstos en la Ley de Contrataciones del Estado.

En este contexto, se encuentran obligados a prestar su colaboración al OSCE y a la Secretaría Técnica de la Comisión de Defensa de la Libre Competencia del INDECOPI, en todo momento según corresponda a sus competencias, a fin de comunicar presuntos casos de fraude, colusión y corrupción por parte de los funcionarios y servidores de la Entidad, así como los proveedores y demás actores que participan en el proceso de contratación.

De igual forma, deben poner en conocimiento del OSCE y a la Secretaría Técnica de la Comisión de Defensa de la Libre Competencia del INDECOPI los indicios de conductas anticompetitivas que se presenten durante el proceso de contratación, en los términos del Decreto Legislativo N°1034, "Ley de Represión de Conductas Anticompetitivas", o norma que la sustituya, así como las demás normas de la materia.

La Entidad y todo proveedor que se someta a las presentes Bases, sea como participante, postor y/o contratista del proceso de contratación deben permitir al OSCE o a la Secretaría Técnica de la Comisión de Defensa de la Libre Competencia del INDECOPI el acceso a la información referida a las contrataciones del Estado que sea requerida, prestar testimonio o absolución de posiciones que se requieran, entre otras formas de colaboración.

SECCIÓN GENERAL

DISPOSICIONES COMUNES DEL PROCEDIMIENTO DE SELECCIÓN

(ESTA SECCIÓN NO DEBE SER MODIFICADA EN NINGÚN EXTREMO, BAJO SANCIÓN DE NULIDAD)

CAPÍTULO I ETAPAS DEL PROCEDIMIENTO DE SELECCIÓN

1.1. REFERENCIAS

Cuando en el presente documento se mencione la palabra Ley, se entiende que se está haciendo referencia a la Ley N°30225, Ley de Contrataciones del Estado, y cuando se mencione la palabra Reglamento, se entiende que se está haciendo referencia al Reglamento de la Ley de Contrataciones del Estado aprobado por Decreto Supremo N°344-2018-EF.

Las referidas normas incluyen sus respectivas modificaciones, de ser el caso.

1.2. CONVOCATORIA

Se realiza a través de su publicación en el SEACE de conformidad con lo señalado en el artículo 54 del Reglamento, en la fecha señalada en el calendario del procedimiento de selección, debiendo adjuntar las bases y resumen ejecutivo.

1.3. REGISTRO DE PARTICIPANTES

El registro de participantes se realiza conforme al artículo 55 del Reglamento. En el caso de un consorcio, basta que se registre uno (1) de sus integrantes.

Importante

- *Para registrarse como participante en un procedimiento de selección convocado por las Entidades del Estado Peruano, es necesario que los proveedores cuenten con inscripción vigente y estar habilitados ante el Registro Nacional de Proveedores (RNP) que administra el Organismo Supervisor de las Contrataciones del Estado (OSCE). Para obtener mayor información, se puede ingresar a la siguiente dirección electrónica: www.rnp.gob.pe.*
- *Los proveedores que deseen registrar su participación deben ingresar al SEACE utilizando su Certificado SEACE (usuario y contraseña). Asimismo, deben observar las instrucciones señaladas en el documento de orientación "Guía para el registro de participantes electrónico" publicado en <https://www2.seace.gob.pe/>.*
- *En caso los proveedores no cuenten con inscripción vigente en el RNP y/o se encuentren inhabilitados o suspendidos para ser participantes, postores y/o contratistas, el SEACE restringirá su registro, quedando a potestad de estos intentar nuevamente registrar su participación en el procedimiento de selección en cualquier otro momento, dentro del plazo establecido para dicha etapa, siempre que haya obtenido la vigencia de su inscripción o quedado sin efecto la sanción que le impuso el Tribunal de Contrataciones del Estado.*

1.4. FORMULACIÓN DE CONSULTAS Y OBSERVACIONES A LAS BASES

La formulación de consultas y observaciones a las bases se efectúa de conformidad con lo establecido en los numerales 72.1 y 72.2 del artículo 72 del Reglamento, así como el literal a) del artículo 89 del Reglamento.

Importante

No pueden formularse consultas ni observaciones respecto del contenido de una ficha de homologación aprobada. Las consultas y observaciones que se formulen sobre el particular, se tienen como no presentadas.

1.5. ABSOLUCIÓN DE CONSULTAS, OBSERVACIONES E INTEGRACIÓN DE BASES

La absolución de consultas, observaciones e integración de las bases se realizan conforme a las disposiciones previstas en el numeral 72.4 del artículo 72 del Reglamento y el literal a) del artículo 89 del Reglamento.

Importante

- *No se absolverán consultas y observaciones a las bases que se presenten en forma física.*
- *Cuando exista divergencia entre lo indicado en el pliego de absolución de consultas y observaciones y la integración de bases, prevalece lo absuelto en el referido pliego; sin perjuicio, del deslinde de responsabilidades correspondiente.*

1.6. FORMA DE PRESENTACIÓN DE OFERTAS

Las ofertas se presentan conforme lo establecido en el artículo 59 y en el artículo 90 del Reglamento.

Las declaraciones juradas, formatos o formularios previstos en las bases que conforman la oferta deben estar debidamente firmados por el postor (firma manuscrita o digital, según la Ley N°27269, Ley de Firmas y Certificados Digitales²). Los demás documentos deben ser visados por el postor. En el caso de persona jurídica, por su representante legal, apoderado o mandatario designado para dicho fin y, en el caso de persona natural, por este o su apoderado. No se acepta el pegado de la imagen de una firma o visto. Las ofertas se presentan foliadas.

Importante

- *Los formularios electrónicos que se encuentran en el SEACE y que los proveedores deben llenar para presentar sus ofertas, tienen carácter de declaración jurada.*
- *En caso la información contenida en los documentos escaneados que conforman la oferta no coincida con lo declarado a través del SEACE, prevalece la información declarada en los documentos escaneados.*
- *No se tomarán en cuenta las ofertas que se presenten en físico a la Entidad.*

1.7. PRESENTACIÓN Y APERTURA DE OFERTAS

El participante presentará su oferta de manera electrónica a través del SEACE, desde las 00:01 horas hasta las 23:59 horas del día establecido para el efecto en el cronograma del procedimiento; adjuntando el archivo digitalizado que contenga los documentos que conforman la oferta de acuerdo a lo requerido en las bases.

El participante debe verificar antes de su envío, bajo su responsabilidad, que el archivo pueda ser descargado y su contenido sea legible.

Importante

Los integrantes de un consorcio no pueden presentar ofertas individuales ni conformar más de un consorcio en un procedimiento de selección, o en un determinado ítem cuando se trate de procedimientos de selección según relación de ítems.

² Para mayor información sobre la normativa de firmas y certificados digitales ingresar a: <https://www.indecopi.gob.pe/web/firmas-digitales/firmar-y-certificados-digitales>

En la apertura electrónica de la oferta, el órgano encargado de las contrataciones o el comité de selección, según corresponda, verifica la presentación de lo exigido en la sección específica de las bases de conformidad con el numeral 73.2 del artículo 73 del Reglamento y determina si las ofertas responden a las características y/o requisitos y condiciones de los Términos de Referencia, detallados en la sección específica de las bases. De no cumplir con lo requerido, la oferta se considera no admitida.

1.8. EVALUACIÓN DE LAS OFERTAS

La evaluación de las ofertas se realiza conforme a lo establecido en el numeral 74.1 y el literal a) del numeral 74.2 del artículo 74 del Reglamento.

En el supuesto de que dos (2) o más ofertas empaten, la determinación del orden de prelación de las ofertas empatadas se efectúa siguiendo estrictamente el orden establecido en el numeral 91.1 del artículo 91 del Reglamento.

El desempate mediante sorteo se realiza de manera electrónica a través del SEACE.

Importante

En el caso de contratación de servicios en general que se presten fuera de la provincia de Lima y Callao, cuyo valor estimado no supere los doscientos mil Soles (S/ 200,000.00), a solicitud del postor se asigna una bonificación equivalente al diez por ciento (10%) sobre el puntaje total obtenido por los postores con domicilio en la provincia donde prestará el servicio, o en las provincias colindantes, sean o no pertenecientes al mismo departamento o región. El domicilio es el consignado en la constancia de inscripción ante el RNP³. Lo mismo aplica en el caso de procedimientos de selección por relación de ítems, cuando algún ítem no supera el monto señalado anteriormente.

1.9. CALIFICACIÓN DE OFERTAS

La calificación de las ofertas se realiza conforme a lo establecido en los numerales 75.1 y 75.2 del artículo 75 del Reglamento.

1.10. SUBSANACIÓN DE LAS OFERTAS

La subsanación de las ofertas se sujeta a lo establecido en el artículo 60 del Reglamento. El plazo que se otorgue para la subsanación no puede ser inferior a un (1) día hábil

La solicitud de subsanación se realiza de manera electrónica a través del SEACE y será remitida al correo electrónico consignado por el postor al momento de realizar su inscripción en el RNP, siendo su responsabilidad el permanente seguimiento de las notificaciones a dicho correo. La notificación de la solicitud se entiende efectuada el día de su envío al correo electrónico.

La presentación de las subsanaciones se realiza a través del SEACE. No se tomará en cuenta la subsanación que se presente en físico a la Entidad.

1.11. RECHAZO DE LAS OFERTAS

Previo al otorgamiento de la buena pro, el órgano encargado de las contrataciones o el comité de selección, según corresponda, revisa las ofertas económicas que cumplen los requisitos de calificación, de conformidad con lo establecido para el rechazo de ofertas, previsto en el artículo 68 del Reglamento, de ser el caso.

³ La constancia de inscripción electrónica se visualizará en el portal web del Registro Nacional de Proveedores: www.mp.gob.pe

De rechazarse alguna de las ofertas calificadas, el órgano encargado de las contrataciones o el comité de selección, según corresponda, revisa el cumplimiento de los requisitos de calificación de los postores que siguen en el orden de prelación, en caso las hubiere.

1.12. OTORGAMIENTO DE LA BUENA PRO

Definida la oferta ganadora, el órgano encargado de las contrataciones o el comité de selección, según corresponda, otorga la buena pro mediante su publicación en el SEACE, incluyendo el cuadro comparativo y las actas debidamente motivadas de los resultados de la admisión, no admisión, evaluación, calificación, descalificación, rechazo y el otorgamiento de la buena pro.

1.13. CONSENTIMIENTO DE LA BUENA PRO

Cuando se hayan presentado dos (2) o más ofertas, el consentimiento de la buena pro se produce a los tres (3) días hábiles siguientes de la notificación de su otorgamiento, sin que los postores hayan ejercido el derecho de interponer el recurso de apelación.

En caso que se haya presentado una sola oferta, el consentimiento de la buena pro se produce el mismo día de la notificación de su otorgamiento.

El consentimiento del otorgamiento de la buena pro se publica en el SEACE al día siguiente de producido.

Importante

Una vez consentido el otorgamiento de la buena pro, el órgano encargado de las contrataciones o el órgano de la Entidad al que se haya asignado tal función realiza la verificación de la oferta presentada por el postor ganador de la buena pro conforme lo establecido en el numeral 64.6 del artículo 64 del Reglamento.

CAPÍTULO II

SOLUCIÓN DE CONTROVERSIAS DURANTE EL PROCEDIMIENTO DE SELECCIÓN

2.1. RECURSO DE APELACIÓN

A través del recurso de apelación se pueden impugnar los actos dictados durante el desarrollo del procedimiento de selección hasta antes del perfeccionamiento del contrato.

El recurso de apelación se presenta ante la Entidad convocante, y es conocido y resuelto por su Titular, cuando el valor estimado sea igual o menor a cincuenta (50) UIT. Cuando el valor estimado sea mayor a dicho monto, el recurso de apelación se presenta ante y es resuelto por el Tribunal de Contrataciones del Estado.

En los procedimientos de selección según relación de ítems, el valor estimado total del procedimiento determina ante quién se presenta el recurso de apelación.

Los actos que declaren la nulidad de oficio, la cancelación del procedimiento de selección y otros actos emitidos por el Titular de la Entidad que afecten la continuidad de este, se impugnan ante el Tribunal de Contrataciones del Estado.

Importante

- *Una vez otorgada la buena pro, el órgano encargado de las contrataciones o el comité de selección, según corresponda, está en la obligación de permitir el acceso de los participantes y postores al expediente de contratación, salvo la información calificada como secreta, confidencial o reservada por la normativa de la materia, a más tardar dentro del día siguiente de haberse solicitado por escrito.*

Luego de otorgada la buena pro no se da a conocer las ofertas cuyos requisitos de calificación no fueron analizados y revisados por el órgano encargado de las contrataciones o el comité de selección, según corresponda.
- *A efectos de recoger la información de su interés, los postores pueden valerse de distintos medios, tales como: (i) la lectura y/o toma de apuntes, (ii) la captura y almacenamiento de imágenes, e incluso (iii) pueden solicitar copia de la documentación obrante en el expediente, siendo que, en este último caso, la Entidad deberá entregar dicha documentación en el menor tiempo posible, previo pago por tal concepto.*
- *El recurso de apelación se presenta ante la Mesa de Partes del Tribunal o ante las oficinas desconcentradas del OSCE, o en la Unidad de Trámite Documentario de la Entidad, según corresponda.*

2.2. PLAZOS DE INTERPOSICIÓN DEL RECURSO DE APELACIÓN

La apelación contra el otorgamiento de la buena pro o contra los actos dictados con anterioridad a ella se interpone dentro de los tres (3) días hábiles siguientes de haberse notificado el otorgamiento de la buena pro.

La apelación contra los actos dictados con posterioridad al otorgamiento de la buena pro, contra la declaración de nulidad, cancelación y declaratoria de desierto del procedimiento, se interpone dentro de los tres (3) días hábiles siguientes de haberse tomado conocimiento del acto que se desea impugnar.

CAPÍTULO III DEL CONTRATO

3.1. PERFECCIONAMIENTO DEL CONTRATO

Dentro del plazo de cinco (5) días hábiles siguientes al registro en el SEACE del consentimiento de la buena pro o de que esta haya quedado administrativamente firme, el postor ganador de la buena pro presenta los requisitos para perfeccionar el contrato según lo previsto en el literal f) del numeral 2.3 del artículo 2 del Decreto de Urgencia N°032-2023.

Los demás plazos y el procedimiento para perfeccionar el contrato se realiza conforme a lo indicado en el artículo 141 del Reglamento.

El contrato se perfecciona con la suscripción del documento que lo contiene, salvo en los contratos cuyo monto del valor estimado no supere los doscientos mil Soles (S/ 200,000.00), en los que se puede perfeccionar con la recepción de la orden de servicios, conforme a lo previsto en la sección específica de las bases.

En el caso de procedimientos de selección por relación de ítems, se puede perfeccionar el contrato con la suscripción del documento o con la recepción de una orden de servicios, cuando el valor estimado del ítem corresponda al parámetro establecido en el párrafo anterior.

Importante

El órgano encargado de las contrataciones o el comité de selección, según corresponda, debe consignar en la sección específica de las bases la forma en que se perfeccionará el contrato, sea con la suscripción del contrato o la recepción de la orden de servicios. En caso la Entidad perfeccione el contrato con la recepción de la orden de servicios no debe incluir la proforma del contrato establecida en el Capítulo V de la sección específica de las bases.

Para perfeccionar el contrato, el postor ganador de la buena pro debe presentar los documentos señalados en el artículo 139 del Reglamento y los previstos en la sección específica de las bases.

3.2. GARANTÍAS

Las garantías que deben otorgar los postores y/o contratistas, según corresponda, son las de fiel cumplimiento del contrato y por los adelantos.

3.2.1. GARANTÍA DE FIEL CUMPLIMIENTO

Como requisito indispensable para perfeccionar el contrato, el postor ganador debe entregar a la Entidad la garantía de fiel cumplimiento del mismo por una suma equivalente al diez por ciento (10%) del monto del contrato original. Esta se mantiene vigente hasta la conformidad de la recepción de la prestación a cargo del contratista.

3.2.2. GARANTÍA DE FIEL CUMPLIMIENTO POR PRESTACIONES ACCESORIAS

En las contrataciones que conllevan la ejecución de prestaciones accesorias, tales como mantenimiento, reparación o actividades afines, se otorga una garantía adicional por una suma equivalente al diez por ciento (10%) del monto del contrato de la prestación accesorio, la misma que debe ser renovada periódicamente hasta el cumplimiento total de las obligaciones garantizadas.

Importante

- *En los contratos cuyos montos sean iguales o menores a doscientos mil Soles (S/ 200,000.00),*

no corresponde presentar garantía de fiel cumplimiento de contrato ni garantía de fiel cumplimiento por prestaciones accesorias. Dicha excepción también aplica a los contratos derivados de procedimientos de selección por relación de ítems, cuando el monto del ítem adjudicado o la sumatoria de los montos de los ítems adjudicados no superen el monto señalado anteriormente, conforme a lo dispuesto en el literal a) del artículo 152 del Reglamento.

- En los contratos periódicos de prestación de servicios en general que celebren las Entidades con las micro y pequeñas empresas, estas últimas pueden otorgar como garantía de fiel cumplimiento el diez por ciento (10%) del monto del contrato, porcentaje que es retenido por la Entidad durante la primera mitad del número total de pagos a realizarse, de forma prorrateada en cada pago, con cargo a ser devuelto a la finalización del mismo, conforme lo establecen los numerales 149.4 y 149.5 del artículo 149 del Reglamento y el numeral 151.2 del artículo 151 del Reglamento.*

3.2.3. GARANTÍA POR ADELANTO

En caso se haya previsto en la sección específica de las bases la entrega de adelantos, el contratista debe presentar una garantía emitida por idéntico monto conforme a lo estipulado en el artículo 153 del Reglamento.

3.3. REQUISITOS DE LAS GARANTÍAS

Las garantías que se presenten deben ser incondicionales, solidarias, irrevocables y de realización automática en el país, al solo requerimiento de la Entidad. Asimismo, deben ser emitidas por empresas que se encuentren bajo la supervisión directa de la Superintendencia de Banca, Seguros y Administradoras Privadas de Fondos de Pensiones y que cuenten con clasificación de riesgo B o superior. Asimismo, deben estar autorizadas para emitir garantías; o estar consideradas en la última lista de bancos extranjeros de primera categoría que periódicamente publica el Banco Central de Reserva del Perú.

Importante

Corresponde a la Entidad verificar que las garantías presentadas por el postor ganador de la buena pro y/o contratista cumplan con los requisitos y condiciones necesarios para su aceptación y eventual ejecución, sin perjuicio de la determinación de las responsabilidades funcionales que correspondan.

Advertencia

Los funcionarios de las Entidades no deben aceptar garantías emitidas bajo condiciones distintas a las establecidas en el presente numeral, debiendo tener en cuenta lo siguiente:

- 1. La clasificadora de riesgo que asigna la clasificación a la empresa que emite la garantía debe encontrarse listada en el portal web de la SBS (<http://www.sbs.gob.pe/sistema-financiero/clasificadoras-de-riesgo>).*
- 2. Se debe identificar en la página web de la clasificadora de riesgo respectiva, cuál es la clasificación vigente de la empresa que emite la garantía, considerando la vigencia a la fecha de emisión de la garantía.*
- 3. Para fines de lo establecido en el artículo 148 del Reglamento, la clasificación de riesgo B, incluye las clasificaciones B+ y B.*
- 4. Si la empresa que otorga la garantía cuenta con más de una clasificación de riesgo emitida por distintas empresas listadas en el portal web de la SBS, bastará que en una de ellas cumpla con la clasificación mínima establecida en el Reglamento.*

En caso exista alguna duda sobre la clasificación de riesgo asignada a la empresa emisora de la garantía, se deberá consultar a la clasificadora de riesgos respectiva.

De otro lado, además de cumplir con el requisito referido a la clasificación de riesgo, a efectos de verificar si la empresa emisora se encuentra autorizada por la SBS para emitir garantías, debe revisarse el portal web de dicha Entidad (<http://www.sbs.gob.pe/sistema-financiero/relacion-de-empresas-que-se-encuentran-autorizadas-a-emitir-cartas-fianza>).

Los funcionarios competentes deben verificar la autenticidad de la garantía a través de los mecanismos establecidos (consulta web, teléfono u otros) por la empresa emisora.

3.4. EJECUCIÓN DE GARANTÍAS

La Entidad puede solicitar la ejecución de las garantías conforme a los supuestos contemplados en el artículo 155 del Reglamento.

3.5. ADELANTOS

La Entidad puede entregar adelantos directos al contratista, los que en ningún caso exceden en conjunto del treinta por ciento (30%) del monto del contrato original, siempre que ello haya sido previsto en la sección específica de las bases.

3.6. PENALIDADES

3.6.1. PENALIDAD POR MORA EN LA EJECUCIÓN DE LA PRESTACIÓN

En caso de retraso injustificado del contratista en la ejecución de las prestaciones objeto del contrato, la Entidad le aplica automáticamente una penalidad por mora por cada día de atraso, de conformidad con el artículo 162 del Reglamento.

3.6.2. OTRAS PENALIDADES

La Entidad puede establecer penalidades distintas a la mencionada en el numeral precedente, según lo previsto en el artículo 163 del Reglamento y lo indicado en la sección específica de las bases.

Estos dos tipos de penalidades se calculan en forma independiente y pueden alcanzar cada una un monto máximo equivalente al diez por ciento (10%) del monto del contrato vigente, o de ser el caso, del ítem que debió ejecutarse.

3.7. INCUMPLIMIENTO DEL CONTRATO

Las causales para la resolución del contrato, serán aplicadas de conformidad con el artículo 36 de la Ley y 164 del Reglamento.

3.8. PAGOS

El pago se realiza después de ejecutada la respectiva prestación, pudiendo contemplarse pagos a cuenta, según la forma establecida en la sección específica de las bases o en el contrato.

La Entidad paga las contraprestaciones pactadas a favor del contratista dentro de los diez (10) días calendario siguientes de otorgada la conformidad de los servicios, siempre que se verifiquen las condiciones establecidas en el contrato para ello, bajo responsabilidad del funcionario competente.

La conformidad se emite en un plazo máximo de siete (7) días de producida la recepción salvo que se requiera efectuar pruebas que permitan verificar el cumplimiento de la obligación, en cuyo

caso la conformidad se emite en un plazo máximo de quince (15) días, bajo responsabilidad del funcionario que debe emitir la conformidad.

En el caso que se haya suscrito contrato con un consorcio, el pago se realizará de acuerdo a lo que se indique en el contrato de consorcio.

Advertencia

En caso de retraso en los pagos a cuenta o pago final por parte de la Entidad, salvo que se deba a caso fortuito o fuerza mayor, esta reconoce al contratista los intereses legales correspondientes, de conformidad con el artículo 39 de la Ley y 171 del Reglamento, debiendo repetir contra los responsables de la demora injustificada.

3.9. DISPOSICIONES FINALES

Todos los demás aspectos del presente procedimiento no contemplados en las bases se regirán supletoriamente por la Ley y su Reglamento, así como por las disposiciones legales vigentes.

SECCIÓN ESPECÍFICA

CONDICIONES ESPECIALES DEL PROCEDIMIENTO DE SELECCIÓN

(EN ESTA SECCIÓN LA ENTIDAD DEBERÁ COMPLETAR LA INFORMACIÓN EXIGIDA, DE ACUERDO A LAS INSTRUCCIONES INDICADAS)

CAPÍTULO I GENERALIDADES

1.1. ENTIDAD CONVOCANTE

Nombre : HOSPITAL DE BARRANCA – CAJATAMBO Y SERVICIOS BASICOS DE SALUD.

RUC N° : 20170137346

Domicilio legal : AV. NICOLAS DE PIEROLA NRO. 210-2024 LIMA - BARRANCA - BARRANCA

Teléfono: : 235-4675

Correo electrónico: : logistica@hospitalbarranca.gob.pe

1.2. OBJETO DE LA CONVOCATORIA

El presente procedimiento de selección tiene por objeto la contratación del servicio de MANTENIMIENTO DE COBERTURAS AFECTADAS POR LAS LLUVIAS DEL PUESTO DE SALUD PORVENIR RED DE SALUD BARRANCA CAJATAMBO REGION LIMA.

Importante para la Entidad

- *En caso de procedimientos de selección según relación de ítems o por paquete consignar el detalle del objeto de estos.*
- *En caso de proyectos de inversión, se debe consignar el servicio materia de la convocatoria, y no la denominación del proyecto.*

Esta nota deberá ser eliminada una vez culminada la elaboración de las bases.

1.3. EXPEDIENTE DE CONTRATACIÓN

N° de Resolución del Titular de la Entidad y fecha de aprobación del listado de contrataciones a realizar en el marco del Decreto de Urgencia N°032-2023	:	Ordenanza Regional N° 08-2014-CR/R y la Resolución N° 215-2022-GRL-DIRES LIMA-DG
N° y denominación del documento y fecha de aprobación del expediente de contratación	:	Aprobada mediante el FORMATO 2 con fecha 28 de setiembre del 2023.

1.4. FUENTE DE FINANCIAMIENTO

Recursos Ordinarios.

Importante

La fuente de financiamiento debe corresponder a aquella prevista en la Ley de Equilibrio Financiero del Presupuesto del Sector Público del año fiscal en el cual se convoca el procedimiento de selección.

1.5. SISTEMA DE CONTRATACIÓN

El presente procedimiento se rige por el sistema, a SUMA ALZADA, de acuerdo con lo establecido

en el expediente de contratación respectivo.

1.6. DISTRIBUCIÓN DE LA BUENA PRO

No aplica.

1.7. ALCANCES DEL REQUERIMIENTO

El alcance de la prestación está definido en el Capítulo III de la presente sección de las bases.

1.8. PLAZO DE PRESTACIÓN DEL SERVICIO

Los servicios materia de la presente convocatoria se prestarán en el plazo de 30 días calendario en concordancia con lo establecido en el expediente de contratación.

1.9. COSTO DE REPRODUCCIÓN Y ENTREGA DE BASES

Los participantes registrados tienen el derecho de recabar un ejemplar de las bases, para cuyo efecto deben cancelar el monto de cinco (5.00) soles en la caja de entidad. Sito en la AV. NICOLAS DE PIEROLA NRO. 210-2024 LIMA - BARRANCA – BARRANCA y con el recibo de pago recabar las bases la Unidad de Logística.

Importante

El costo de entrega de un ejemplar de las bases no puede exceder el costo de su reproducción.

1.10. BASE LEGAL

- Ley N° 31639 de Presupuesto del Sector Público para el Año Fiscal 2023.
- Ley N° 31639 Ley de Equilibrio Financiero del Presupuesto del Sector Público del año fiscal 2023.
- Decreto de Urgencia N°032-2023, Decreto de Urgencia que establece medidas en materia de contrataciones del estado para la ejecución de acciones de prevención debido al peligro inminente ante intensas precipitaciones pluviales (periodo 2023 – 2024) y otros eventos asociados a la posible ocurrencia del fenómeno El Niño.
- Ley N° 26842 - Ley general de salud.
- Ley N° 27444 - Ley del Procedimiento Administrativo General.
- D.S N° 377-2019-EF que modifica el Reglamento de ley N° 302225, aprobado por el decreto supremo N° 344-2018-EF y sus modificaciones.
- Reglamento Nacional de Edificaciones, Norma IS. 010 Instalaciones sanitarias para edificaciones.
- Norma técnica de salud N° 144-MINSA/2018/DIGESA “Gestión integral de Residuos Sólidos en los establecimientos de Salud.
- Norma G050: Seguridad durante la construcción del reglamento nacional de edificaciones.

CAPÍTULO II DEL PROCEDIMIENTO DE SELECCIÓN

2.1. CALENDARIO DEL PROCEDIMIENTO DE SELECCIÓN

Según el cronograma de la ficha de selección de la convocatoria publicada en el SEACE.

Importante

De conformidad con la vigesimosegunda Disposición Complementaria Final del Reglamento, en caso la Entidad (Ministerios y sus organismos públicos, programas o proyectos adscritos) haya difundido el requerimiento a través del SEACE siguiendo el procedimiento establecido en dicha disposición, no procede formular consultas u observaciones al requerimiento.

2.2. CONTENIDO DE LAS OFERTAS

La oferta contendrá, además de un índice de documentos⁴, la siguiente documentación:

2.2.1. Documentación de presentación obligatoria

2.2.1.1. Documentos para la admisión de la oferta

- a) Declaración jurada de datos del postor. (**Anexo N°1**)
- b) Documento que acredite la representación de quien suscribe la oferta.

En caso de persona jurídica, copia del certificado de vigencia de poder del representante legal, apoderado o mandatario designado para tal efecto.

En caso de persona natural, copia del documento nacional de identidad o documento análogo, o del certificado de vigencia de poder otorgado por persona natural, del apoderado o mandatario, según corresponda.

En el caso de consorcios, este documento debe ser presentado por cada uno de los integrantes del consorcio que suscriba la promesa de consorcio, según corresponda.

Advertencia

De acuerdo con el artículo 4 del Decreto Legislativo N°1246, las Entidades están prohibidas de exigir a los administrados o usuarios la información que puedan obtener directamente mediante la interoperabilidad a que se refieren los artículos 2 y 3 de dicho Decreto Legislativo. En esa medida, si la Entidad es usuaria de la Plataforma de Interoperabilidad del Estado – PIDE⁵ y siempre que el servicio web se encuentre activo en el Catálogo de Servicios de dicha plataforma, no corresponderá exigir el certificado de vigencia de poder y/o documento nacional de identidad.

- c) Declaración jurada de acuerdo con el literal b) del artículo 52 del Reglamento (**Anexo N°2**)
- d) Declaración jurada de cumplimiento de los Términos de Referencia contenidos en el numeral 3.1 del Capítulo III de la presente sección. (**Anexo N°3**)

⁴ La omisión del índice no determina la no admisión de la oferta.

⁵ Para mayor información de las Entidades usuarias y del Catálogo de Servicios de la Plataforma de Interoperabilidad del Estado – PIDE ingresar al siguiente enlace <https://www.gobiernodigital.gob.pe/interoperabilidad/>

Importante para la Entidad

En caso se determine que adicionalmente a la declaración jurada de cumplimiento de los Términos de Referencia, el postor deba presentar algún otro documento para acreditar algún componente de los Términos de Referencia consignar el siguiente literal:

- e) [DOCUMENTACIÓN QUE SERVIRÁ PARA ACREDITAR EL CUMPLIMIENTO DE ALGÚN COMPONENTE DE LOS TÉRMINOS DE REFERENCIA QUE LA ENTIDAD CONSIDERE PERTINENTE].

La Entidad debe precisar con claridad qué componente de los términos de referencia serán acreditados. En este literal no debe exigirse ningún documento vinculado a los requisitos de calificación del postor, tales como: i) capacidad legal, ii) capacidad técnica y profesional: equipamiento e infraestructura estratégica, calificaciones y experiencia del personal clave y iii) experiencia del postor. Tampoco se puede incluir documentos referidos a cualquier tipo de equipamiento, infraestructura, calificaciones y experiencia del personal en general.

Además, no debe requerirse declaraciones juradas adicionales cuyo alcance se encuentre comprendido en la Declaración Jurada de Cumplimiento de los Términos de Referencia y que, por ende, no aporten información adicional a dicho documento.

Incorporar a las bases o eliminar, según corresponda.

- f) Declaración jurada de plazo de prestación del servicio. **(Anexo N°4)**⁶
- g) Promesa de consorcio con firmas legalizadas, de ser el caso, en la que se consigne los integrantes, el representante común, el domicilio común y las obligaciones a las que se compromete cada uno de los integrantes del consorcio así como el porcentaje equivalente a dichas obligaciones. **(Anexo N°5)**
- h) El precio de la oferta en [CONSIGNAR LA MONEDA EN LA QUE SE DEBE PRESENTAR LA OFERTA]. Adjuntar obligatoriamente el **Anexo N°6**.

El precio total de la oferta y los subtotales que lo componen son expresados con dos (2) decimales. Los precios unitarios pueden ser expresados con más de dos (2) decimales.

Importante

- El órgano encargado de las contrataciones o el comité de selección, según corresponda, verifica la presentación de los documentos requeridos. De no cumplir con lo requerido, la oferta se considera no admitida.*
- En caso de requerir estructura de costos o análisis de precios, esta se presenta para el perfeccionamiento del contrato.*

2.2.1.2. Documentos para acreditar los requisitos de calificación

Incorporar en la oferta los documentos que acreditan los “**Requisitos de Calificación**” que se detallan en el numeral 3.2 del Capítulo III de la presente sección de las bases.

2.2.2. Documentación de presentación facultativa:

- a) En el caso de microempresas y pequeñas empresas integradas por personas con discapacidad, o en el caso de consorcios conformados en su totalidad por estas empresas, deben presentar la constancia o certificado con el cual acredite su inscripción en el Registro de Empresas Promocionales para Personas con

⁶ En caso de considerar como factor de evaluación la mejora del plazo de prestación del servicio, el plazo ofertado en dicho anexo servirá también para acreditar este factor.

Discapacidad⁷.

- b) Solicitud de bonificación del cinco por ciento (5%) por tener la condición de micro y pequeña empresa. **(Anexo N°11)**

Importante para la Entidad

- *En caso el órgano encargado de las contrataciones o el comité de selección, según corresponda, considere evaluar otros factores además del precio, debe incluir el siguiente literal:*
 - c) *Incorporar en la oferta los documentos que acreditan los “Factores de Evaluación” establecidos en el Capítulo IV de la presente sección de las bases, a efectos de obtener el puntaje previsto en dicho Capítulo para cada factor.*
 - d) *Los postores que apliquen el beneficio de la exoneración del IGV previsto en la Ley N°27037, Ley de Promoción de la Inversión en la Amazonía, deben presentar la Declaración Jurada de cumplimiento de condiciones para la aplicación de la exoneración del IGV (Anexo N°7).*
- *En el caso de contratación de servicios en general que se presten fuera de la provincia de Lima y Callao, cuyo valor estimado del procedimiento de selección no supere los doscientos mil Soles (S/200,000.00), consignar el siguiente literal:*
 - e) *Los postores con domicilio en la provincia donde se prestará el servicio, o en las provincias colindantes, sean o no pertenecientes al mismo departamento o región, pueden presentar la solicitud de bonificación por servicios prestados fuera de la provincia de Lima y Callao, según Anexo N°10.*

Lo mismo aplica en el caso de procedimientos por relación de ítems cuando el monto del valor estimado de algún ítem no supere dicho monto, en cuyo caso debe consignarse el o los ítems, en los cuales los postores pueden solicitar la referida bonificación, adicionando el siguiente párrafo:

Dicha solicitud se puede presentar en el [CONSIGNAR EL ÍTEM O ÍTEMS, SEGÚN CORRESPONDA, EN LOS QUE SE PUEDE SOLICITAR LA BONIFICACIÓN].

Incorporar a las bases o eliminar, según corresponda

Advertencia

El órgano encargado de las contrataciones o el comité de selección, según corresponda, no podrá exigir al postor la presentación de documentos que no hayan sido indicados en los acápite “Documentos para la admisión de la oferta”, “Requisitos de calificación” y “Factores de evaluación”.

Importante para la Entidad

Esta disposición solo debe ser incluida en el caso de procedimientos de selección cuyo valor estimado sea igual o menor a cincuenta (50) UIT:

2.3. PRESENTACIÓN DEL RECURSO DE APELACIÓN

“El recurso de apelación se presenta ante la Unidad de Trámite Documentario de la Entidad.

En caso el participante o postor opte por presentar recurso de apelación y por otorgar la garantía

⁷ Dicho documento se tendrá en consideración en caso de empate, conforme a lo previsto en el artículo 91 del Reglamento.

mediante depósito en cuenta bancaria, se debe realizar el abono en:

N ° de Cuenta : [.....]

Banco : [.....]

N° CCP⁸ : [.....]

”

Incorporar a las bases o eliminar, según corresponda.

2.4. REQUISITOS PARA PERFECCIONAR EL CONTRATO

El postor ganador de la buena pro debe presentar los siguientes documentos para perfeccionar el contrato:

- a) Garantía de fiel cumplimiento del contrato.
- b) Garantía de fiel cumplimiento por prestaciones accesorias, de ser el caso.

Importante para la Entidad

*De conformidad con el numeral 9.1. del Artículo 9 del Decreto Legislativo N°1553, Decreto Legislativo que establece medidas en materia de inversión pública y de contratación pública que coadyuven al impulso de la reactivación económica, las Entidades están autorizadas para que en el Año Fiscal 2023, en los documentos de los procedimientos de selección que se convoquen bajo los regímenes de contratación del Sistema Nacional de Abastecimiento establezcan que el postor adjudicado tiene la facultad de optar, como medio alternativo a la obligación de presentar las garantías de fiel cumplimiento y de fiel cumplimiento por prestaciones accesorias, de corresponder, por la retención del monto total de la garantía correspondiente. En caso la Entidad considere pertinente incorporar dicha prerrogativa, **incluir el siguiente texto** respecto a los requisitos previstos en los literales a) y b), según corresponda⁹:*

- a) Garantía de fiel cumplimiento del contrato o solicitud de retención de la garantía según lo previsto en el Decreto Legislativo N°1553.*
- b) Garantía de fiel cumplimiento por prestaciones accesorias o solicitud de retención de la garantía según lo previsto en el Decreto Legislativo N°1553, de ser el caso.*

Eliminar nota luego de culminada la elaboración de las bases.

- c) Contrato de consorcio con firmas legalizadas ante Notario de cada uno de los integrantes, de ser el caso.
- d) Código de cuenta interbancaria (CCI) o, en el caso de proveedores no domiciliados, el número de su cuenta bancaria y la entidad bancaria en el exterior.
- e) Copia de la vigencia del poder del representante legal de la empresa que acredite que cuenta con facultades para perfeccionar el contrato, cuando corresponda.
- f) Copia de DNI del postor en caso de persona natural, o de su representante legal en caso de persona jurídica.

Advertencia

De acuerdo con el artículo 4 del Decreto Legislativo N°1246, las Entidades están prohibidas de exigir a los administrados o usuarios la información que puedan obtener directamente mediante la interoperabilidad a que se refieren los artículos 2 y 3 de dicho Decreto Legislativo. En esa

⁸ En caso de transferencia interbancaria.

⁹ Cabe precisar que la Entidad solo puede incorporar la prerrogativa prevista en el numeral 9.1. del Artículo 9 del Decreto Legislativo N°1553, siempre que se cumplan las condiciones establecidas en el numeral 9.3 del mismo artículo, de acuerdo a lo siguiente: (i) El plazo de la prestación sea igual o mayor a sesenta (60) días calendario; y, (ii) Se considere, según corresponda, al menos dos (02) pagos a favor del contratista.

medida, si la Entidad es usuaria de la Plataforma de Interoperabilidad del Estado – PIDE¹⁰ y siempre que el servicio web se encuentre activo en el Catálogo de Servicios de dicha plataforma, no corresponderá exigir los documentos previstos en los literales e) y f).

- g) Domicilio para efectos de la notificación durante la ejecución del contrato.
- h) Autorización de notificación de la decisión de la Entidad sobre la solicitud de ampliación de plazo mediante medios electrónicos de comunicación ¹¹. (**Anexo N°12**).
- i) Detalle de los precios unitarios del precio ofertado¹².
- j) Estructura de costos¹³.
- k) Detalle del precio de la oferta de cada uno de los servicios que conforman el paquete¹⁴.

Importante

- *En caso que el postor ganador de la buena pro sea un consorcio, las garantías que presente este para el perfeccionamiento del contrato, así como durante la ejecución contractual, de ser el caso, además de cumplir con las condiciones establecidas en el artículo 33 de la Ley y en el artículo 148 del Reglamento, deben consignar expresamente el nombre completo o la denominación o razón social de los integrantes del consorcio, en calidad de garantizados, de lo contrario no podrán ser aceptadas por las Entidades. No se cumple el requisito antes indicado si se consigna únicamente la denominación del consorcio, conforme lo dispuesto en la Directiva Participación de Proveedores en Consorcio en las Contrataciones del Estado”.*
- *En los contratos periódicos de prestación de servicios en general que celebren las Entidades con las micro y pequeñas empresas, estas últimas pueden otorgar como garantía de fiel cumplimiento el diez por ciento (10%) del monto del contrato, porcentaje que es retenido por la Entidad durante la primera mitad del número total de pagos a realizarse, de forma prorrateada en cada pago, con cargo a ser devuelto a la finalización del mismo, conforme lo establece el numeral 149.4 del artículo 149 y el numeral 151.2 del artículo 151 del Reglamento. Para dicho efecto los postores deben encontrarse registrados en el REMYPE, consignando en la Declaración Jurada de Datos del Postor (Anexo N°1) o en la solicitud de retención de la garantía durante el perfeccionamiento del contrato, que tienen la condición de MYPE, lo cual será verificado por la Entidad en el link <http://www2.trabajo.gob.pe/servicios-en-linea-2-2> opción consulta de empresas acreditadas en el REMYPE.*
- *En los contratos cuyos montos sean iguales o menores a doscientos mil Soles (S/200,000.00), no corresponde presentar garantía de fiel cumplimiento de contrato ni garantía de fiel cumplimiento por prestaciones accesorias. Dicha excepción también aplica a los contratos derivados de procedimientos de selección por relación de ítems, cuando el monto del ítem adjudicado o la sumatoria de los montos de los ítems adjudicados no supere el monto señalado anteriormente, conforme a lo dispuesto en el literal a) del artículo 152 del Reglamento.*

Importante para la Entidad

En caso se determine que adicionalmente se puede considerar otro tipo de documentación a ser presentada para el perfeccionamiento del contrato, consignar el siguiente literal:

- I) **[DE ACUERDO AL OBJETO CONTRACTUAL CONVOCADO REQUERIR LA PRESENTACIÓN DE OTROS DOCUMENTOS, SEGÚN CORRESPONDA].**

¹⁰ Para mayor información de las Entidades usuarias y del Catálogo de Servicios de la Plataforma de Interoperabilidad del Estado – PIDE ingresar al siguiente enlace <https://www.gobiernodigital.gob.pe/interoperabilidad/>

¹¹ En tanto se implemente la funcionalidad en el SEACE, de conformidad con la Primera Disposición Complementaria Transitoria del Decreto Supremo N°234-2022-EF.

¹² Incluir solo en caso de la contratación bajo el sistema a suma alzada.

¹³ Incluir solo cuando resulte necesario para la ejecución contractual, identificar los costos de cada uno de los rubros que comprenden la oferta.

¹⁴ Incluir solo en caso de contrataciones por paquete.

Incorporar a las bases o eliminar, según corresponda.

Importante

- *Corresponde a la Entidad verificar que las garantías presentadas por el postor ganador de la buena pro cumplan con los requisitos y condiciones necesarios para su aceptación y eventual ejecución, sin perjuicio de la determinación de las responsabilidades funcionales que correspondan.*
- *De conformidad con el Reglamento Consular del Perú aprobado mediante Decreto Supremo N°076-2005-RE para que los documentos públicos y privados extendidos en el exterior tengan validez en el Perú, deben estar legalizados por los funcionarios consulares peruanos y refrendados por el Ministerio de Relaciones Exteriores del Perú, salvo que se trate de documentos públicos emitidos en países que formen parte del Convenio de la Apostilla, en cuyo caso bastará con que estos cuenten con la Apostilla de la Haya¹⁵.*
- *La Entidad no puede exigir documentación o información adicional a la consignada en el presente numeral para el perfeccionamiento del contrato.*

2.5. PERFECCIONAMIENTO DEL CONTRATO

El contrato se perfecciona con la suscripción del documento que lo contiene. Para dicho efecto el postor ganador de la buena pro, dentro del plazo de cinco (5) días hábiles siguientes al registro en el SEACE del consentimiento de la buena pro o de que esta haya quedado administrativamente firme según lo previsto en el literal f) del numeral 2.3 del artículo 2 del Decreto de Urgencia N°032-2023, debe presentar la documentación requerida en [INDICAR LUGAR Y DIRECCIÓN EXACTA DONDE DEBE DIRIGIRSE EL POSTOR GANADOR].

Importante para la Entidad

- *En el caso de procedimientos de selección cuyo monto del valor estimado no supere los doscientos mil Soles (S/200,000.00), siempre que se haya optado por perfeccionar el contrato con la recepción de una orden de servicios, debe sustituirse por esta disposición:*

“El contrato se perfecciona con la notificación de la orden de servicios. Para dicho efecto el postor ganador de la buena pro, dentro del plazo de cinco (5) días hábiles siguientes al registro en el SEACE del consentimiento de la buena pro o de que esta haya quedado administrativamente firme según lo previsto en el literal f) del numeral 2.3 del artículo 2 del Decreto de Urgencia N°032-2023, debe presentar la documentación requerida en [INDICAR LUGAR Y DIRECCIÓN EXACTA DONDE DEBE DIRIGIRSE EL POSTOR GANADOR].”

- *En el caso de procedimientos de selección por relación de ítems, se puede perfeccionar el contrato con la suscripción del documento o con la recepción de una orden de servicios, cuando el monto del valor estimado del ítem no supere los doscientos mil Soles (S/200,000.00).*

Incorporar a las bases o eliminar, según corresponda.

Importante para la Entidad

Esta disposición solo debe ser incluida en el caso que la Entidad considere la entrega de adelantos:

2.6. ADELANTOS¹⁶

“La Entidad otorgará [CONSIGNAR NÚMERO DE ADELANTOS A OTORGARSE] adelantos directos por el [CONSIGNAR PORCENTAJE QUE NO DEBE EXCEDER EN CONJUNTO DEL 30% DEL MONTO DEL CONTRATO ORIGINAL] del monto del contrato original.

¹⁵ Según lo previsto en la Opinión N°009-2016/DTN.

¹⁶ Si la Entidad ha previsto la entrega de adelantos, debe prever el plazo en el cual el contratista debe solicitar el adelanto, así como el plazo de entrega del mismo, conforme a lo previsto en el artículo 156 del Reglamento.

El contratista debe solicitar los adelantos dentro de [CONSIGNAR EL PLAZO Y OPORTUNIDAD PARA LA SOLICITUD], adjuntando a su solicitud la garantía por adelantos¹⁷ mediante carta fianza o póliza de caución acompañada del comprobante de pago correspondiente. Vencido dicho plazo no procede la solicitud.

La Entidad debe entregar el monto solicitado dentro de [CONSIGNAR EL PLAZO] siguientes a la presentación de la solicitud del contratista”.

Incorporar a las bases o eliminar, según corresponda

2.7. FORMA DE PAGO

La Entidad realizará el pago de la contraprestación pactada a favor del contratista en [CONSIGNAR SI SE TRATA DE PAGO ÚNICO, PAGOS PARCIALES O PAGOS PERIÓDICOS, DE TRATARSE DE PAGOS PARCIALES O PAGOS PERIÓDICOS PRECISAR EL PORCENTAJE APLICABLE A CADA UNO DE ELLOS EN FUNCIÓN AL MONTO DEL CONTRATO ORIGINAL].

Para efectos del pago de las contraprestaciones ejecutadas por el contratista, la Entidad debe contar con la siguiente documentación:

- Informe del funcionario responsable del [REGISTRAR LA DENOMINACIÓN DEL ÁREA RESPONSABLE DE OTORGAR LA CONFORMIDAD] emitiendo la conformidad de la prestación efectuada.
- Comprobante de pago.
- [CONSIGNAR OTRA DOCUMENTACIÓN NECESARIA A SER PRESENTADA PARA EL PAGO ÚNICO O LOS PAGOS PARCIALES O PERIÓDICOS, SEGÚN CORRESPONDA].

Dicha documentación se debe presentar en [CONSIGNAR MESA DE PARTES O LA DEPENDENCIA ESPECÍFICA DE LA ENTIDAD DONDE SE DEBE PRESENTAR LA DOCUMENTACIÓN], sito en [CONSIGNAR LA DIRECCIÓN EXACTA].

Importante para la Entidad

Esta disposición sólo deberá ser incluida en el caso de ejecución periódica o continuada de servicios, cuando la Entidad considere el reajuste de los pagos, según lo establecido en el expediente de contratación.

2.8. REAJUSTE DE LOS PAGOS

[DE SER EL CASO, CONSIGNAR EL PROCEDIMIENTO DE ACUERDO A LO PREVISTO EN EL NUMERAL 38.1 DEL ARTÍCULO 38 DEL REGLAMENTO]

Incorporar a las bases o eliminar, según corresponda.

¹⁷ De conformidad con el artículo 153 del Reglamento, esta garantía debe ser emitida por idéntico monto y un plazo mínimo de vigencia de tres (3) meses, renovable por un plazo idéntico hasta la amortización total del adelanto otorgado. Cuando el plazo de ejecución contractual sea menor a tres (3) meses, las garantías pueden ser emitidas con una vigencia menor, siempre que cubra la fecha prevista para la amortización total del adelanto otorgado.

CAPÍTULO III REQUERIMIENTO

Importante

De conformidad con el numeral 29.8 del artículo 29 del Reglamento, el área usuaria es responsable de la adecuada formulación del requerimiento, debiendo asegurar la calidad técnica y reducir la necesidad de su reformulación por errores o deficiencias técnicas que repercutan en el proceso de contratación.

3.1. TERMINOS DE REFERENCIA

“Decenio de la Igualdad de Oportunidades para Mujeres y Hombres”
“Año de la unidad, paz y el desarrollo”

TÉRMINOS DE REFERENCIA

1. DENOMINACION

SERVICIO DE MANTENIMIENTO DE COBERTURAS AFECTADAS POR LAS LLUVIAS DEL PUESTO DE SALUD PORVENIR – RED DE SALUD BARRANCA CAJATAMBO - REGIÓN LIMA.

2. FINALIDAD PÚBLICA

Servicio de mantenimiento de coberturas afectadas por las lluvias en el Puesto de Salud El Porvenir.

3. ANTECEDENTES

Desde el mes de Febrero del 2023, las lluvias se intensificaron en el Perú, primando en la zona norte en las regiones de Tumbes, Piura y Lambayeque, con afectación en varios hospitales y centros de salud, debido al fenómeno climático denominado Yaku. El cual se origina en los océanos tropicales. Se han ocasionado daños en las infraestructuras en los Establecimientos de Salud, haciendo que el personal médico se limite a prestar atención a los pacientes que acuden; puesto que algunos ambientes requieren de un mantenimiento rápido para poder seguir brindando la atención adecuada a la población.

4. OBJETIVO DE LA CONTRATACION

Contratar los servicios de una persona natural y/o jurídica especializada que se encargue de ejecutar el servicio de “MANTENIMIENTO DE COBERTURAS AFECTADAS POR LAS LLUVIAS DEL PUESTO DE SALUD PORVENIR – RED DE SALUD BARRANCA CAJATAMBO - REGIÓN LIMA.”.

4.1. OBJETIVO GENERAL

Reducir los riesgos que afecten la salud y la seguridad ocupacional en los diferentes ambientes por daños en la infraestructura del PUESTO DE SALUD PORVENIR – RED DE SALUD BARRANCA CAJATAMBO - REGIÓN LIMA.

4.2. OBJETIVOS ESPECIFICOS

- Reducir la vulnerabilidad de las edificaciones del PUESTO DE SALUD PORVENIR – RED DE SALUD BARRANCA CAJATAMBO - REGIÓN LIMA, en cuanto a los riesgos de falla de las instalaciones físicas de las coberturas ya sean de losa aligerada, maciza o coberturas ligeras.
- Mejorar el estado de conservación, las condiciones de funcionalidad operación y seguridad de la infraestructura física.
- Mejorar y conservar los elementos arquitectónicos de los ambientes del PUESTO DE SALUD PORVENIR – RED DE SALUD BARRANCA CAJATAMBO - REGIÓN LIMA.

4.3. POI

El servicio debe incorporarse al plan operativo institucional del EE.SS.

5. CARACTERISTICAS Y CONDICIONES DEL SERVICIO A CONTRATAR

5.1 ALCANCES Y DESCRIPCION DEL SERVICIO

El Proveedor deberá realizar el mantenimiento la infraestructura indicada para el Servicio de “MANTENIMIENTO DE COBERTURAS AFECTADAS POR LAS LLUVIAS DEL PUESTO DE SALUD PORVENIR – RED DE SALUD BARRANCA CAJATAMBO - REGIÓN LIMA”, la cual comprende la ejecución de los siguientes trabajos:

5.2 ACTIVIDADES A EJECUTAR

Las actividades se llevarán a cabo de acuerdo al ANEXO 01

5.3 PLAN DE TRABAJO Y PLAN DE CONTINGENCIAS

El Proveedor deberá presentar un Plan de Trabajo anexando el respectivo cronograma de intervenciones desagregado por actividad, teniendo en consideración que no interfiera el servicio en días y horas de atención de la entidad, así pueda lograrse su terminación en forma ordenada y armónica en el tiempo previsto. (ANEXO 3).

5.5 RECURSOS Y FACILIDADES A SER PROVISTAS POR LA ENTIDAD.

Facilidades de acceso a las áreas a intervenir.

Desocupar los ambientes durante el periodo de ejecución del servicio hasta la conformidad.

Contar con un ambiente de contingencia para reubicar los equipos que se retiren de los ambientes a intervenir.

Facilidades de ambiente para almacenaje de herramientas y materiales.

Facilidades de lugar para acopio de residuos o elementos desmontados.

5.6 REGLAMENTO TECNICO, NORMAS METROLOGICAS

De ser el caso, los equipos de medición a emplear deberán contar con certificación de calibración y/o calidad, el personal profesional y técnico deberá cumplir con las normas del Ministerio de Trabajo para ejecutar los trabajos de mantenimiento y deberá cumplir con los procesos y protocolos técnicos y de seguridad para estos fines.

5.7 NORMAS TÉCNICAS

En la prestación del servicio, el proveedor deberá tener en consideración las Normas Técnicas, Guías y Protocolos vigentes del Ministerio de Salud (MINSA), y otras aplicables para los fines de la presente contratación, según corresponda, al igual que las normas de seguridad vigente G-050 y la ley N° 29783.

5.8 IMPACTO AMBIENTAL

El Proveedor deberá utilizar todas las medidas de precaución para el manejo adecuado de aquellos materiales contaminantes que pudiesen afectar el área de trabajo con derrames o productos que afecten la asepsia hospitalaria, con la finalidad de no causar un impacto ambiental negativo.

El Proveedor deberá mantener las instalaciones del establecimiento de salud en buen estado y se obliga a realizar la limpieza y disposición de residuos como producto del servicio realizado cumpliendo las normas ambientales.

El Proveedor deberá evitar contaminar el área de trabajo con material obtenido de reparaciones o resanes o eliminación de desmonte o similares; su transporte y almacenamiento debe estar acorde a la preservación ambiental. Asimismo, deberá dar el manejo apropiado de los residuos no contaminantes al relleno sanitario correspondiente, el cual debe estar certificado.

“Decenio de la Igualdad de Oportunidades para Mujeres y Hombres”
“Año de la unidad, paz y el desarrollo”

Asimismo, el Proveedor solo estará autorizado para almacenar los residuos sólidos indicados líneas arriba (en bolsas, sacos o similar), por un tiempo máximo cuarenta y ocho (48) horas en el lugar indicado por los representantes del Establecimiento de Salud, debiendo coordinar anticipadamente su desplazamiento para definir el horario y procesos de control.

5.9 SEGUROS

El Proveedor proporcionará seguros a sus trabajadores que ejecutarán los servicios contratados y por daños a terceros (Seguro Complementario de Trabajo de Riesgo SCTR) en cumplimiento con la Ley N° 29783 y su reglamento aprobado mediante D.S. 005-2012-TR.

5.10 VISITA TECNICA

Se sugiere que el Proveedor realice la visita técnica para presentar su presupuesto final.

5.11 LUGAR Y PLAZO DE PRESTACIÓN DEL SERVICIO

a. Lugar

El Puesto de Salud El Porvenir esta ubicado en Calle Francisco Vidal Mz. J lote 1 del Centro Poblado El Porvenir, Distrito de Supe, Provincia de Barranca, Departamento de Lima.

b. Plazo

El mantenimiento de coberturas del PUESTO DE SALUD PORVENIR – RED DE SALUD BARRANCA CAJATAMBO - REGIÓN LIMA se ejecutará en un plazo máximo de treinta (30) días calendario.

5.12 RESULTADOS ESPERADOS

El Proveedor deberá entregar el servicio ejecutado y los ambientes en correcto funcionamiento y en óptimas condiciones, así mismo deberá presentar un Informe técnico del servicio ejecutado debidamente firmado por el responsable técnico del servicio (ingeniero civil o arquitecto, colegiado y habilitado), cuyo plazo máximo de presentación será de 03 días después de concluido el servicio. El contenido mínimo será:

- Antecedentes (número de orden de servicio, descripción de la situación inicial del servicio, adjuntar panel fotográfico antes del servicio)
- Descripción de los trabajos ejecutados panel fotográfico durante la ejecución.
- Conclusiones (logro alcanzado después de ejecutar el servicio, adjuntar panel fotográfico de la situación final)
- Recomendaciones (respecto al tipo de servicio realizado)

El Proveedor realizará las pruebas necesarias, en lo que corresponda, para demostrar las condiciones óptimas del objeto del presente servicio, las cuales serán verificados por la supervisión.

5.13 OTRAS OBLIGACIONES DEL PROVEEDOR

La propuesta del Proveedor deberá efectuarse a todo costo para lo cual asumirá los gastos que se requieren hasta la finalización de los trabajos y pruebas respectivas, así como contemplar cualquier trabajo inherente que por naturaleza del servicio sea necesario, por lo que el proveedor se compromete a presentar su oferta teniendo en cuenta esta condición.

Antes de iniciar las actividades, el proveedor deberá dejar al área de Servicios Generales y a los de seguridad la relación de los trabajadores a intervenir en el mantenimiento, los mismos deberán estar en la lista de los SCTR del proveedor. De lo contrario no se les permitirá el ingreso al Establecimiento de Salud. Asimismo, deberá informar oportunamente a la supervisión sobre los cambios de personal.

El Proveedor deberá ejecutar hasta la culminación, todos los trabajos inherentes a la naturaleza del servicio aun cuando no estén expresamente descritos en los Anexos del 1 al 6.



“Decenio de la Igualdad de Oportunidades para Mujeres y Hombres”
“Año de la unidad, paz y el desarrollo”

El Proveedor podrá efectuar visitas técnicas a las instalaciones en materia del presente servicio a fin de evaluar “in situ” y conocer cualquier actividad complementaria que deba realizar y sus costos sea incluido en su oferta.

El Proveedor deberá brindar protección colectiva a sus trabajadores, así mismo colocará señales preventivas y de advertencia de peligro cuando estén realizando el mantenimiento y cuando estén ausentes del lugar de trabajo y tomará todas las medidas preventivas que sean necesarias para evitar accidentes de público, usuarios, personal médico y asistencial del establecimiento de salud, bajo responsabilidad civil y penal.

El Proveedor deberá limpiar los vidrios, pisos y toda superficie manchados por efectos del servicio, a contratar, debiendo para esto prever el cuidado de equipos, pisos, ventanas, etc., contar para ello con los implementos necesarios para protegerlos (fundamentalmente protectores plásticos, mantas u otros afines).

5.14 SUB CONTRATACION

El proveedor no podrá sub contratar.

5.15 CONFIDENCIALIDAD

El proveedor deberá de mantener el grado de confidencialidad provisto para la presente dentro de las instituciones públicas

5.16 MEDIDAS DE CONTROL DURANTE LA EJECUCIÓN CONTRACTUAL

5.16.1 ÁREA QUE COORDINARÁ CON EL PROVEEDOR

Servicios Generales y Mantenimiento a través del Supervisor del servicio que representa al EE.SS, así como para la recepción respectivamente.

5.16.2 ÁREAS RESPONSABLES DE LA SUPERVISIÓN DEL SERVICIO

La Oficina de Servicios Generales y Mantenimiento del Hospital, realizará la supervisión del servicio contratado.

5.16.3 CONFORMIDAD DEL SERVICIO

La conformidad de la prestación, será emitida por el jefe del Puesto de Salud El Porvenir y jefe de la Unidad de Servicios Generales, como área usuaria responsable por los servicios contratados, para lo cual suscribirán el Acta de Conformidad correspondiente.

Son requisitos mínimos para la recepción del servicio:

- Cumplimiento de los Términos de Referencia y Anexos.
- Informe técnico del servicio ejecutado debidamente firmado por personal clave – profesional responsable del servicio de mantenimiento (ingeniero civil o arquitecto colegiado y habilitado)
- Acta de devolución según formato Anexo 8, siempre y cuando corresponda.
- Carta de garantía por periodo no menor de un (01) año.

En caso de existir observaciones durante la ejecución de la prestación o a la culminación de estas, el área usuaria notificará dichas observaciones para que el efectuar las correcciones del caso, para lo cual se le otorgará un plazo que no excederá de los tres (03) días calendario.

5.17 VICIOS OCULTOS

El Proveedor por la calidad ofrecida y por los vicios ocultos el servicio ofrecido tendrá una responsabilidad de un (01) año.

5.18 SISTEMA DE CONTRATACIÓN.

El presente procedimiento se rige por el sistema de Suma Alzada.

5.19 ADELANTOS

No se realizarán adelantos para el presente servicio.

5.20 FORMA DE PAGO

El pago se realizará a la culminación al 100% del servicio el mismo que deberá de contar con la aprobación del informe final y visto bueno de la supervisión o monitoreo. En caso de existir alguna observación el proveedor deberá subsanar las mismas.

En caso de no haberse cumplido los requisitos establecidos para la recepción del servicio se formulará un acta de observaciones, las cuales deberán ser levantadas por el PROVEEDOR en el plazo de ley.

5.21 PENALIDAD

En caso de retraso injustificado del proveedor en la ejecución de las prestaciones objeto del contrato, la Entidad le aplica automáticamente una penalidad por mora por cada día de atraso. La penalidad se aplica automáticamente y se calcula de acuerdo a la siguiente fórmula:

$$\text{Penalidad diaria} = \frac{0.10 \times \text{Monto}}{F \times \text{plazo en días}}$$

Donde F tiene los siguientes valores:

- Para plazos menores o iguales a sesenta (60) días, para bienes, servicios en general, consultorias y ejecución: $F = 0.40$.

5.22 OTRAS PENALIDADES

Otras penalidades serán aplicadas por cada incumplimiento de las exigencias establecidas en los términos de referencia, entendiéndose por incumplimiento lo siguiente:

N°	Objeto De Penalidad.	Fórmula de cálculo de la penalidad.	Procedimiento de verificación.
1	Por reemplazo de personal clave sin contar con la autorización de la Oficina de Infraestructura y Equipamiento//SS.GG.	1% de la UIT, por cada día de atraso	Según informe el área usuaria (Oficina de Infraestructura y Equipamiento// Servicios Generales), quien determinará el incumplimiento e informará a la Oficina de Abastecimiento.
2	Por no mantener vigente cualquiera de las Pólizas, según el TDR.	5 % de la UIT, por cada día de no estar vigente	
3	Por el no uso de los equipos de protección de personal (EPP) por parte del personal conforme a la normativa aplicable.	1% de la UIT, por cada día de ocurrencia	
4	Por la no presentación del Informe final, como máximo a los tres (3) días calendario siguientes de suscrita el acta de finalización del servicio.	1% de la UIT, por cada día de atraso	

NOTA: Dependiendo de los montos referenciales, de las intervenciones de mantenimiento de los establecimientos de salud, si son mayores de 8 UIT, se agregará los requisitos de calificación del postor para el proceso de selección



PERÚ

Ministerio
de Salud

Viceministerio
de Prestaciones y
Aseguramiento en Salud

Dirección General
de Operaciones
en Salud



HOSPITAL DE BARRANCA
CAJATAMBO Y
SERVICIOS BASICOS DE SALUD

"Decenio de la Igualdad de Oportunidades para Mujeres y Hombres"
"Año de la unidad, paz y el desarrollo"

ANEXO 1

MEMORIA DESCRIPTIVA

MEMORIA DESCRIPTIVA

1 NOMBRE DEL SERVICIO

SERVICIO DE MANTENIMIENTO DE COBERTURAS AFECTADAS POR LAS LLUVIAS DEL PUESTO DE SALUD EL PORVENIR – RED DE SALUD BARRANCA CAJATAMBO - REGIÓN LIMA.

2 ANTECEDENTES

El paso del tiempo, el deterioro de las instalaciones por falta de mantenimiento debido a escasez de recursos económicos, los diversos fenómenos naturales como sismos, inundaciones, huaycos y otros eventos, han deteriorado paulatinamente la operatividad de los servicios de salud, situación actual que no permite brindar una adecuada y oportuna atención de los pacientes, afectando a la población en situación de pobreza y extrema pobreza que en gran número acude a los Establecimientos de Salud de esta jurisdicción.

Del cual este establecimiento de salud es parte integrante de esta declaratoria de emergencia sanitaria. El Ministerio de Salud a través de la Oficina General de Administración ha priorizado la intervención de mantenimiento del PUESTO DE SALUD EL PORVENIR – RED DE SALUD BARRANCA CAJATAMBO - REGIÓN LIMA.

3 OBJETIVO

Brindar mantenimiento al establecimiento de salud denominado: PUESTO DE SALUD EL PORVENIR – RED DE SALUD BARRANCA CAJATAMBO - REGIÓN LIMA en la Infraestructura, como parte de las acciones a tomar en virtud de protección y seguridad del establecimiento de salud.

4. DATOS DEL ESTABLECIMIENTO DE SALUD.

IPRESS : Puesto de Salud El Porvenir
CATEGORÍA : I-1
RED DE SALUD : Hospital Barranca Cajatambo y SBS
UBICACIÓN : Calle Francisco Vidal Mz. J lote 1 del Centro Poblado El Porvenir, Distrito de Supe, Provincia de Barranca, Departamento de Lima.

5. DESCRIPCIÓN DE INTERVENCIÓN DE MANTENIMIENTO

5.1 ESTADO ACTUAL:

Los ambientes del establecimiento se encuentran en mal estado debido a que sus coberturas se encuentran en mal estado y se tienen filtraciones, ocasionando que se mojen los acabados en pisos, muros, puertas, ventanas, instalaciones eléctricas y sanitarias se encuentran deteriorados.

El ambiente de consulta de medicina, es de estructura de madera y techo de calamina, la conexión eléctrica se encuentra expuesta afectándose por la humedad de las filtraciones de agua. El techo de la zona de consultorio y zona de espera al ser de caña se ha afectado por las lluvias y no protege el ambiente de la intemperie.

Las conexiones eléctricas se han visto afectadas por el agua de lluvias, generandose filtraciones por las tuberías, deteriorando en su totalidad todo el sistema eléctrico.



Ministerio de
de Prestaciones y
Aseguramiento en Salud

Dirección General
de Operaciones
en Salud



“Decenio de la Igualdad de Oportunidades para Mujeres y Hombres”
“Año de la unidad, paz y el desarrollo”

5.2 ALCANCES DE LA INTERVENCIÓN:

Se realizará el mantenimiento de la infraestructura afectada por lluvias, el cual abarca las UPSS del Puesto de Salud El porvenir, comprenderá:

Arquitectura

- Cambio paneles de madera por muros de Drywall en consultorio médico, con techo y falso cielo raso con fibra aislante.
- Instalación de cobertura de aluzinc sobre estructura metálica y elevar altura para mejorar ventilación en área exterior de espera y consultorios.
- Mantenimiento correctivo de portón metálico, cambio de elementos rotos y oxidados, con base anticorrosivo y pintado.
- Colocación de vereda y rampa de acceso para el ingreso de pacientes.
- Mantenimientos de puertas y ventanas, desmontaje, resane de hoja y marco e instalación con accesorios y cerrajería nueva.
- Enchape en lavadero exterior de pacientes en zona de espera.

Instalaciones sanitarias

- Cambio de tubo de agua y desagüe de PVC, cambio de accesorios de tubo de agua de PVC en Tanque elevado.
- Instalación de cisterna prefabricada con sus accesorios y equipamiento.
- Desmontaje y montaje de aparatos sanitarios existentes, cambio de accesorios, anclajes y griferías de todos los baños, se debe realizar prueba de presión en las redes existentes

Instalaciones eléctricas

- Ordenamiento y entubado de cables eléctricos.
- Cambio de Tablero General y sub tableros, instalación de pozo a tierra, incluye cableado de medidor a tableros.
- Cambio de luminarias en todos ambientes interiores y exteriores.

6. PLAZO DE EJECUCION

La prestación del Servicio tendrá un plazo de treinta (30) días calendario, los mismos que serán contados a partir de la entrega del área de trabajo donde se realizará la prestación del servicio.

Listado de Insumos

Proyecto MANTENIMIENTO DE COBERTURAS AFECTADAS POR LAS LLUVIAS DEL PUESTO DE SALL
RED DE SALUD BARRANCA CAJATAMBO - REGIÓN LIMA

Sub Presupuesto **01 - ARQUITECTURA**

Cliente Hospital de Barranca Cajatambo

Ubicación BARRANCA - BARRANCA - LIMA **Costo a :**

IU Código	Descripción	Unidad	Cantidad
51 00014	ESQUINEROS 1 1/4"x1 1/4"x1/8" x 3m	UND	3.78
51 07055	TUBO RECTANGULAR DE 40x60x2mm	M	296.10
54 04510	PASTA PARA JUNTA	GLN	13.50
54 00027	PINTURA ESMALTE	GLN	7.60
54 00065	PINTURA LATEX	GLN	1.29
55 03760	PINTURA TEMPLE	KG	0.90
56 04512	PARANTE METALICO 64x38x0.45mm	UND	15.13
56 04511	RIEL METALICO 65x25x0.45mm L=3.00m	UND	4.92
61 06994	ALUZINC TR4 E=0.4mm	UND	78.51
65 00061	ALAMBRE GALVANIZADO # 16	KG	9.95
65 07054	TUBO Fo.GALV. DE 4"x4" x 2mm	UND	10.26
72 00303	CURVA PVC-SEL (ELECT.) 20mm	UND	15.00
72 01125	TUBO PVC-P (ELEC.) 20mm (3m)	M	1.00
72 00302	TUBO PVC-SEL (ELECT.) 20mm (3m)	M	97.51
72 00304	UNION SIMPLE PVC-SEL 20 mm	UND	15.01
<u>EQUIPO</u>			
12 07031	LUMINARIA LED	UND	1.00
37 00004	HERRAMIENTAS MANUALES	%MO	
49 00031	MEZCLADORA DE CONC. (TAMBOR) 11 P3, 22 HP	HM	1.21
49 02027	VIBRADOR DE CONCRETO 4 HP 2.40"	HM	1.21



PERÚ

Ministerio
de Salud

Viceministerio
de Prestaciones y
Aseguramiento en Salud

Dirección General
de Operaciones
en Salud



"Decenio de la Igualdad de Oportunidades para Mujeres y Hombres"
"Año de la unidad, paz y el desarrollo"

ANEXO 3

PLANILLA DE METRADOS



Planilla de Sustento de Metrados

Proyecto MANTENIMIENTO DE COBERTURAS AFECTADAS POR LAS LLUVIAS DEL PUESTO DE SALUD EL PORVENIR -
RED DE SALUD BARRANCA CAJATAMBO - REGIÓN LIMA
Sub Presupuesto 01 - ARQUITECTURA
Cliente Hospital de Barranca Cajatambo
Ubicación BARRANCA - BARRANCA - LIMA

Partida **01.01.01** TABIQUERIA DRYWALL e=9cm 2 CARAS RH **Total :** **18.00 M2**

Descripción	N Estr.	N Elem	Area	Largo	Ancho	Alto	Parcial
MUROS DRYWALL				6.00		3.00	18.00

Partida **01.02.01** FALSO CIELO BALDOSA ARMSTRONG **Total :** **246.00 M2**

Descripción	N Estr.	N Elem	Area	Largo	Ancho	Alto	Parcial
COBERTURA			246				246.00

Partida **01.02.02** SUM.E INST. DE COBERTURA PLANCHA DE ALUZINC TR4 E=0.4mm **Total :** **392.57 M2**

Descripción	N Estr.	N Elem	Area	Largo	Ancho	Alto	Parcial
COBERTURA			392.57				392.57

Partida **01.03.01** CORREAS METÁLICAS EN TECHO DE 2"x2". INC. PINTURA **Total :** **190.00 M**

Descripción	N Estr.	N Elem	Area	Largo	Ancho	Alto	Parcial
Correas metálicas en techo de 2"x2". inc. pintura							190.00

Partida **01.03.02** COLUMNAS METALICA FoGo 6"x6" H=3.50m **Total :** **19.00 UND**

Descripción	N Estr.	N Elem	Area	Largo	Ancho	Alto	Parcial
Columnas metalica fogo 6"x6" h=3.50m							19.00

Partida **01.03.03** TUBO CUADRADO GALVANIZADO DE 3"x3"x2MM-INC. PINTURA **Total :** **92.00 M**

Descripción	N Estr.	N Elem	Area	Largo	Ancho	Alto	Parcial
Tubo cuadrado galvanizado de 3"x3"x2mm-inc. pintura							92.00

Partida **01.04.01** CONCRETO f_c = 175 kg/cm2 LOSA DE PISO **Total :** **10.50 M3**

Descripción	N Estr.	N Elem	Area	Largo	Ancho	Alto	Parcial
Concreto f _c = 175 kg/cm2 losa de piso							10.50

Partida **01.05.01** PINTURA LATEX PAREDES COLOR BLANCO - 2 MANOS, INCLUYE EMPASTE **Total :** **18.00 M2**

Descripción	N Estr.	N Elem	Area	Largo	Ancho	Alto	Parcial
CONSULTORIOS INTERIOR				3.00		3.00	9.00
CONSULTORIO EXTERIOR				3.00		3.00	9.00

Partida **01.06.01** MANTENIMIENTO DE PORTICO METALICO **Total :** **1.00 GLB**

Descripción	N Estr.	N Elem	Area	Largo	Ancho	Alto	Parcial
-------------	---------	--------	------	-------	-------	------	---------



Planilla de Sustento de Metrados

Proyecto MANTENIMIENTO DE COBERTURAS AFECTADAS POR LAS LLUVIAS DEL PUESTO DE SALUD EL PORVENIR -
RED DE SALUD BARRANCA CAJATAMBO - REGIÓN LIMA
Sub Presupuesto 01 - ARQUITECTURA
Cliente Hospital de Barranca Cajatambo
Ubicación BARRANCA - BARRANCA - LIMA

	Mantenimiento de portico metalico							1.00
Partida	01.06.02	MANTENIMIENTO DE PUERTAS Y VENTANAS, INC CAMBIO DE CERRAJERIA.	Total :					1.00 GLB
	Descripción	N Estr.	N Elem	Area	Largo	Ancho	Alto	Parcial
	Mantenimiento de puertas y ventanas, inc cambio de cerrajería.							1.00
Partida	01.06.03	SUM. E INST.PUERTA CONTRAPLACADA CON MARCO / INCLUYE CHAPA P3=0.85m X 2.10	Total :					1.00 UND
	Descripción	N Estr.	N Elem	Area	Largo	Ancho	Alto	Parcial
	Sum. e inst.puerta contraplacada con marco / incluye chapa p3=0.85m x 2.10m							1.00
Partida	02.01	MANTENIMIENTO Y CAMBIO DE TUBERIAS DE TANQUE ELEVADO	Total :					1.00 GLB
	Descripción	N Estr.	N Elem	Area	Largo	Ancho	Alto	Parcial
	Mantenimiento y cambio de tuberías de tanque elevado							1.00
Partida	02.02	MANTENIMIENTO DE APARATOS SANITARIOS INC. CAMBIO DE ACCESORIOS, ANCLAJES	Total :					1.00 GLB
	Descripción	N Estr.	N Elem	Area	Largo	Ancho	Alto	Parcial
	Mantenimiento de aparatos sanitarios inc. cambio de accesorios, anclajes y griferías de todos los baños, se de							1.00
Partida	02.03	SUMINISTRO E INSTALACIÓN DE CISTERNA DE 2500L	Total :					1.00 GLB
	Descripción	N Estr.	N Elem	Area	Largo	Ancho	Alto	Parcial
	Suministro e instalación de cisterna de 2500l							1.00
Partida	03.01	POZO PUESTA A TIERRA	Total :					1.00 UND
	Descripción	N Estr.	N Elem	Area	Largo	Ancho	Alto	Parcial
			1					1.00
Partida	03.02	SUMINISTRO E INSTALACIÓN DE TABLERO GENERAL TG Y SUB TG	Total :					1.00 UND
	Descripción	N Estr.	N Elem	Area	Largo	Ancho	Alto	Parcial
	TABLERO GENERAL		1					1.00
Partida	03.03	SUMINISTRO E INSTALACION DE LUMINARIAS	Total :					15.00 UND
	Descripción	N Estr.	N Elem	Area	Largo	Ancho	Alto	Parcial
	PUESTO DE SALUD		15					15.00



Planilla de Sustento de Metrados

Proyecto MANTENIMIENTO DE COBERTURAS AFECTADAS POR LAS LLUVIAS DEL PUESTO DE SALUD EL PORVENIR -
RED DE SALUD BARRANCA CAJATAMBO - REGIÓN LIMA

Sub Presupuesto 01 - ARQUITECTURA

Cliente Hospital de Barranca Cajatambo

Ubicación BARRANCA - BARRANCA - LIMA

Partida 03.04 REPOSICION DE INTERRUPTORES **Total :** 15.00 PTO

Descripción	N Estr.	N Elem	Area	Largo	Ancho	Alto	Parcial
		15					15.00

Partida 03.05 SALIDA PARA TOMACORRIENTE **Total :** 15.00 PTO

Descripción	N Estr.	N Elem	Area	Largo	Ancho	Alto	Parcial
CONSULTORIO 1		15					15.00

Partida 03.06 SUMINISTRO E INSTALACIÓN DE REFLECTOR LED **Total :** 1.00 UND

Descripción	N Estr.	N Elem	Area	Largo	Ancho	Alto	Parcial
LOCAL		1					1.00



PERÚ

Ministerio
de Salud

Vicepresidencia
de Producción y
Atención en Salud

Dirección General
de Operaciones
en Salud



HOSPITAL BARRANCA
CAJATAMBO Y SBS
Trabajando por la Salud

"Decenio de la Igualdad de Oportunidades para Mujeres y Hombres"
"Año de la unidad, paz y el desarrollo"

ANEXO 4

ESPECIFICACIONES TÉCNICAS

Especificaciones Técnicas

Proyecto : MANTENIMIENTO DE COBERTURAS AFECTADAS POR LAS LLUVIAS DEL
PUESTO DE SALUD EL PORVENIR - RED DE SALUD BARRANCA CAJATAMBO - REGIÓN
LIMA
Cliente : Hospital de Barranca Cajatambo
Ubicación : BARRANCA - BARRANCA - LIMA

01 ARQUITECTURA

01.01 TABIQUERIA LIVIANA

01.01.01 TABIQUERIA DRYWALL e=9cm 2 CARAS RH (M2)



TABIQUE SIMPLE DIVISORIO

DESCRIPCIÓN

Ejecutado sobre una estructura de perfiles de acero galvanizado, compuesta por rieles y parantes. Los rieles superior e inferior, de 65 mm. ó 90 mm de alma, se fijan a las losas, vigas o placas de concreto mediante clavos de fijación de 19 ó 25 mm. o tarugos plásticos y tirafones de 32 mm. cada 61 cm. La estructura se completa colocando parantes de 64 ó 89 mm. de alma cada 40.67 cm ó 48.80 ó 61.00 cm. a ejes y en forma perpendicular a los rieles superior e inferior. Los perfiles son unidos entre sí con tornillos autorroscantes 6 x 22 mm. con cabeza Philips (estrella) #2 tipo wafer o pan. Debe verificarse el correcto aplomado y nivelado de la estructura previamente a la colocación de las placas de yeso cartón. Sobre ambas caras de este bastidor se colocará en forma horizontal y trabada, una placa de roca de yeso cartón (Standard) de 12.7 mm (1/2") de espesor, fijadas a la estructura con tornillos autorroscantes 6 x 32 mm. ó 6 x 38 mm. con cabeza Phillips (estrella) #2 respectivamente. Las uniones entre placas serán rellenadas con pasta para junta y encintadas con cinta de papel especial de celulosa, debiéndose respetar el tiempo de secado mínimo de 6 horas entre capas, para luego aplicar una capa final de masilla, al igual que sobre las hendiduras de los tornillos, quedando de esta manera una superficie totalmente lisa, lista para recibir acabado de pintura, empapelado, u otros. De acuerdo al requerimiento de cada ambiente, es factible el uso de un aislamiento térmico acústico de lana de fibra de vidrio al interior del panel.

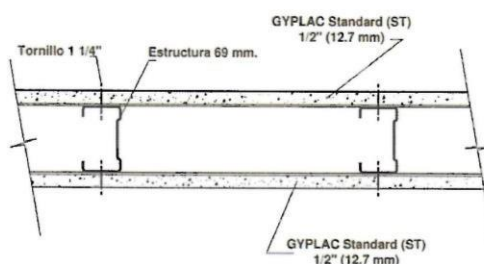

PERFILES METÁLICOS

DESCRIPCIÓN

Los perfiles metálicos están conformados por láminas de acero galvanizado grado 33, doblados a través del proceso rollformer y de calibre 25 (0.45mm de espesor).

- MUROS INTERIORES - EXTERIORES
RIELES HORIZONTALES

Son canales tipo U de anclaje que van adosados a la parte superior e inferior de la estructura que se ubican en dirección horizontal. Se utilizarán rieles de 0.45 mm de espesor distanciados según plano, cuyas medidas son de 65 ó 90 mm. de peralte exterior, 25 mm de ala y de 3.00 m de longitud.

Parantes Verticales Son canales tipo C de soporte intermedio y de encuentro entre placas que se ubican en forma vertical. Se utilizarán parantes de 0.45 mm de espesor distanciados a cada 407 mm, cuyas medidas son de 64 mm. ó 89 mm de peralte exterior, 38 mm de ala y de 2.44 mt de longitud. Llevaran perforaciones cada 61 cm. para permitir el paso de las diferentes tuberías.

UNIDAD DE MEDIDA
Metros cuadrados (m2)

01.02 COBERTURA

01.02.01 FALSO CIELO BALDOSA ARMSTRONG (M2)



DESCRIPCIÓN

Todos los materiales de cielo deberán ser fabricados por empresas experimentadas y de reconocida reputación. En su fabricación se utilizarán componentes de primera calidad y las mejores prácticas de producción utilizadas por la industria.

Todos los cielos deben cumplir con las pruebas de calidad estipuladas en los certificados de garantía del fabricante aplicables para cada tipo y clase de cielo.

El Contratista deberá presentar para la aprobación de los Inspectores muestras de los productos antes de su compra.

- **ENTRADAS AL ENTRETECHO**

Es obligación del Contratista proveer en todo ciellorraso tapas de entrada al entretecho, de modo que éste sea accesible. Deben colocarse en lugares apropiados que no demeriten la buena apariencia de la obra y deben contar con la aprobación del Inspector. Esto se requerirá cuando exista espacio suficiente entre el ciellorraso y el techo para hacerlo visitable.

- **SUSPENSIÓN EXPUESTA DE ACERO ESMALTADO PARA CIELOS**

El sistema de suspensión expuesta será de color blanco y consistirá en una serie de "tes" principales de aluminio de 3,66 m de longitud, separadas cada 0,61 m y en una serie de "tes" transversales de 0,6 m de longitud y separadas cada 0,61 m, que irán apoyadas en las "tes" principales, insertándose en los cabezales diseñados para este fin en las ranuras del perfil principal. Ambas piezas deberán acoplarse debidamente por medio de fisuras y prolongaciones especiales para este uso. Las "tes" principales serán de aproximadamente 38 mm de alto por 25 mm en el ala; las transversales serán de aproximadamente 38 mm de alto por 25 mm en el ala.

Las "tes" principales serán suspendidas de la estructura general mediante alambres galvanizados calibre 12, separados aproximadamente a 0,90 m centro a centro, según requisitos del fabricante. El sistema incluirá "clips" o uñas ocultas para la fijación de las placas de cielo.

- **CIELOS DE PLAFONES DE FIBRA MINERAL**

Por baldosas acústicas se entiende un material decorativo e incombustible para cielos rasos, con capacidad de absorción para el sonido y dispersión de la carga térmica superior. Serán hechas de fibra mineral moldeada en húmedo, mezclada con sustancias endurecedoras que produzcan un material rígido de alta resistencia. No se aceptarán baldosas fabricadas con fibra vegetal.

De no indicarse en los planos arquitectónicos, se emplearán plafones de fibra mineral equivalentes o de mejor calidad que el tipo "BORAL" con película de aluminio, en cuadros de aproximadamente 0,61 m x 0,61 m x 0,7mm. Deberá traer de fábrica una capa de pintura de látex y la densidad del material no será inferior a 0,26 Kg/dm3

Es responsabilidad exclusiva del Contratista la protección del material de cielo desde su compra hasta la entrega final. Debe tener especial cuidado contra daño por humedad. Si es embodegado por un período de tiempo prolongado, deberá tener cuidado que la bodega esté, totalmente seca y que cuente con excelente ventilación.

Antes de la colocación de las baldosas de cielo, la suspensión deberá nivelarse y se limpiarán todos los elementos de suspensión. Una vez colocadas las baldosas, deberán protegerse contra daño mecánico y suciedad, hasta la entrega de la obra.



Adicionalmente, a todos los tipos de cielos de fibra mineral se le colocarán “clips” o cejillas de fijación sobre las “tees” de la suspensión. Estos “clips” serán metálicos y se colocará tres por cada baldosa.

Es responsabilidad exclusiva del Contratista la protección del material de cielo desde su compra hasta la entrega final. Debe tener especial cuidado contra daño por humedad. Si es embodegado por un período de tiempo prolongado, deberá tener cuidado que la bodega esté, totalmente seca y que cuente con excelente ventilación.

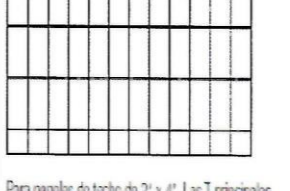
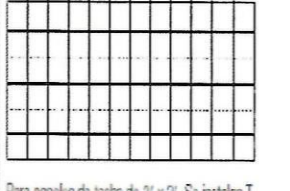
Antes de la colocación de las baldosas de cielo, la suspensión deberá nivelarse y se limpiarán todos los elementos de aluminio. Una vez colocadas las baldosas, deberán protegerse contra daño mecánico y suciedad, hasta la entrega de la obra. (se recomienda utilización de nivel laser).

Instalación tipos: Distribución de rejilla de 2' x 4'	Patrones de T Distribución de T de 2' x 4'	Distribución de T de 2' x 2'
	 <p>Para paneles de techo de 2' x 4'. Las T principales de longitud completa (líneas gruesas) se colocan a 4' entre centros (a.c.), según se mide desde el centro de una T hasta el centro de la siguiente, con T transversales de 4' instaladas perpendicularmente, a 2' entre centros.</p>	 <p>Para paneles de techo de 2' x 2'. Se instalan T transversales (líneas punteadas) adicionales de 2' paralelas a las T principales, a 2' entre centros.</p>

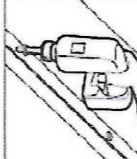
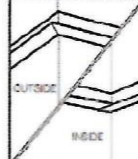
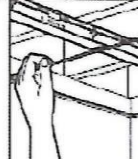
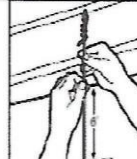

Cómo instalar un techo suspendido					
					
Seleccione una altura de techo. Deje una distancia libre mínima de 4" debajo del conducto de aire, tubería o viga más bajas. Trace una línea de tiza a 3/4" arriba de la altura de techo deseada.	Instale los ángulos de pared. Alinee la parte superior de cada ángulo de pared con la línea de tiza. Separe los tornillos a cada 2' entre centros o menor.	Corte las esquinas. En las esquinas exteriores, corte en inglete los ángulos de pared a 45 grados. En las esquinas interiores, corte los ángulos a 90 grados y colóquelos a tope.	Marque las T. Temple la cuerda a través de la habitación en cada ubicación de T principal. Temple una cuerda perpendicular a la marca en la primera fila de T transversales. (Las T principales tienen ranuras perforadas previamente que permitirán alinear las T transversales restantes.)	Instale los alambres de suspensión. Instale tornillos con rosca para madera a intervalos de 4' a lo largo de las líneas de cordón de las T principales. Fije un alambre de suspensión en cada tornillo y corte 6" debajo de la línea de la cuerda. Plegue cada alambre de suspensión con un ángulo de 90 grados a 3/4" arriba de la línea de la cuerda.	Instale las T principales. Recorte las T principales de manera que una ranura de la T transversal se alinee con la cuerda de las T transversales.

				<p>Corte de T</p> <p>Las T se cortan con mayor facilidad con una tijera de hojalatero. Primero, corte el bulbo y el vástago, después doble la T en el corte y separe los rebordes de la superficie. Lije o lime los bordes ásperos. Si no dispone de tijeras de hojalatero, use una sierra de mano para cortar desde el bulbo a través del vástago y los rebordes, limo los bordes ásperos para dejarlos lisos.</p>	<p>Instalación de paneles</p> <p>Si hay flechas impresas en los dorsos de los paneles, instálelos de manera que las flechas apunten en una sola dirección. Los paneles sin flechas se pueden instalar en cualquier dirección. Simplemente incline el panel hacia arriba a través de una abertura, después nivélelo y bájele hasta que se apoye uniformemente en las T.</p>	<p>Paneles perimetrales</p> <p>Para cortar los paneles para el perímetro del techo, mida cada una de estas aberturas entre la pared y el alfiler (pata vertical) de la T paralelo, verifique las dimensiones en los extremos y el centro de la abertura para asegurarse de que el módulo este recto. Coloque el panel con el frente hacia arriba sobre una superficie de corte plana, marque las medidas y corte con un cuchillo para uso general y una regla de borde recto. Para recortar el borde "shadowline". Instale el panel con el borde de corte contra la pared y el borde de fábrica ajustado contra la T oculta. Marque una línea en la superficie del panel a lo largo del ángulo de pared. Retire y corte el panel en la línea con la misma medida que la profundidad del rebajo en el "shadowline", después corte desde el borde del panel para completar el detalle "shadowline".</p>
<p>Tire de cada alfiler de suspensión a través de un orificio circular debajo del bulbo de la T principal y dóblela hacia arriba, girando el extremo 3 vueltas (en un claro de 3").</p>	<p>Instale las T transversales. Inserte las lengüetas en las ranuras en la T principal. Donde dos T transversales ocupen la misma ranura, inserte la segunda T transversal a la izquierda de la primera T transversal.</p>	<p>Para retirar una T transversal, empuje hacia arriba la T principal y gírela hasta que la T transversal sobresalga.</p>				



Lámina Plain Painted		
Dimensiones		
Centímetros	Pies	Grosor
61x61	2x2	0,7mm
61x1,22	2x4	0,7mm

UNIDAD DE MEDIDA
Metros cuadrados (m2)

Nadia Cordero Laos
ARQUITECTA
CAP. 26590

01.02.02 SUM.E INST. DE COBERTURA PLANCHAS DE ALUZINC TR4 E=0.4mm (M2)

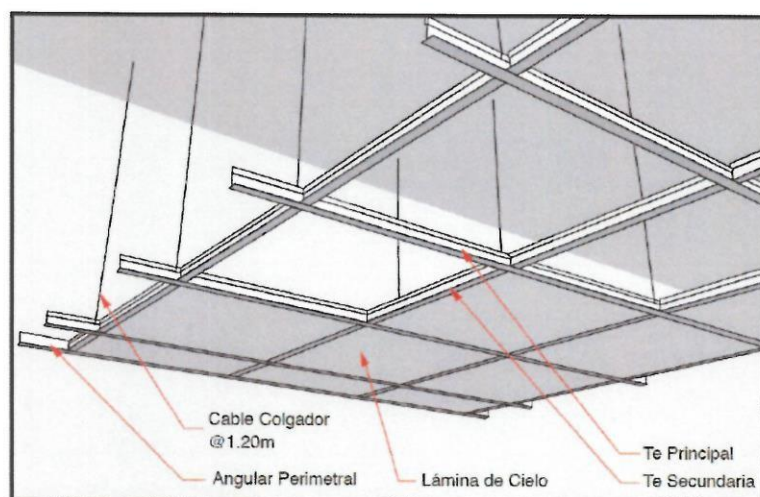
DESCRIPCIÓN

La cobertura deberá de ser planchas metálicas zincadas prepintadas fijadas a las correas metálicas con pernos de sujeción.

Incluye la instalación de correas, y todos los elementos que comprende la estructura metálica de la cobertura. (Ver plano E-01)

MATERIALES

- Correa metálica de 2" x 1" x 2.8mm
- Cuatro trapecios por sección de módulo.
- Panel metálico similar a Tecnotecho TR-4, compuesto por una lámina exterior de acero zincalum pre-pintado y una lámina interior de acero galvanizado.
- Accesorios de fijación y hermetización.

UNIDAD DE MEDIDA:

Metro cuadrado (m2).



01.03 ESTRUCTURA METALICA

01.03.03 TUBO CUADRADO GALVANIZADO DE 3"X3"X2MM-INC. PINTURA (M)

COLUMNAS

VIGAS

DESCRIPCIÓN

Este rubro incluye el cómputo los elementos metálicos que tengan función estructural o resistente. Comprende la herrería o sea los elementos hechos con tubo cuadrado y/o perfiles comunes de fierro como barras cuadradas, redondas, platinas, que servirán como apoyo vertical (parantes, transversales y/o columnas) y vigas, incluye pintura anticorrosiva 02 manos y 02 manos de pintura esmalte etc.

MATERIALES

Columna metálica cuadrada de 6"x6"x4mm

Viga metálica cuadrada de 3"x3"x2mm

Accesorios de fijación y hermetización

UNIDAD DE MEDIDA:

Kilogramos (kg).

01.04 PISOS Y CONTRAPISOS

01.04.01 CONCRETO f'c = 175 kg/cm2 LOSA DE PISO (M3)

DESCRIPCIÓN

La vereda será de concreto Premezclado con una resistencia a la compresión a los 28 días de f'c = 175 Kg/cm2, El vaciado será en paños, cuyo espesor será e= 4".

El Contratista se ceñirá estrictamente a la norma ACI 301 última edición, en la presente especificación y en las normas vigentes respectivamente.

MATERIALES

CONCRETO.

Handwritten signature
Medio Fordero

Cemento Portland Todo el concreto que se usará es cemento Portland normal, conforme con las especificaciones C-150, tipo v, de la Sociedad Americana para la prueba de materiales (ASTM) a menos que se especifique otro tipo. El cemento a usarse deberá estar en buenas condiciones, no se permitirá el uso de cemento que se torne aglutinado o que forme terrones o que se haya deteriorado de alguna otra manera. Deberá tenerse especial cuidado en el almacenamiento para evitar que sea afectado del medio ambiente u otro agente ajeno.

AGREGADO FINO.

El agregado fino será una arena lavada artificial, limpia que tenga granos resistentes, libre de cantidades perjudiciales de polvo, terrenos, partículas blandas o escamosas, esquistos, álcalis ácidos, materia orgánica, greda u otra sustancia dañina. Deberá ser graduada. AGREGADO GRUESO

El agregado grueso deberá ser grava o piedra calizada triturada o rota de grano compacto y de calidad dura.

Debe ser limpio, libre de polvo, materia orgánica, greda u otras sustancias perjudiciales y no contendrá piedra desintegrada, mica o calibre. El tamaño máximo será de 1/2".

ALMACENAJE DE LOS AGREGADOS

Todos los agregados deberán ser almacenados en forma tal que se impida que los diferentes tamaños se mezclen unos a otros, o que se mezclen con tierra y otras sustancias extrañas. AGUA PARA LA MEZCLA

El agua a emplearse en la preparación del concreto en principio debe de ser potable, fresca, limpia, libre de sustancias perjudiciales como aceites, ácidos, álcalis, sales minerales, materias orgánicas, partículas de humus, fibras vegetales, etc.

CURADO Y PROTECCIÓN

El Contratista tomará todas las medidas para proteger las porciones terminadas de concreto contra daños que puedan resultar de la construcción posterior de los otros elementos. El Contratista será responsable de que las partes terminadas se mantengan en condiciones satisfactorias hasta la aceptación final de la obra. Curado todo el concreto deberá protegerse por un período de siete (07) días a fin de evitar pérdidas de humedad de la superficie. La prevención de pérdidas de humedad de las superficies se efectuará mediante uno de los siguientes métodos: Por procedimientos de riego por membrana. Regando continuamente con agua las superficies expuestas.

MÉTODO DE MEDICIÓN

La medición de la presente partida es por metro cuadrado (M2).

15 PINTURA

15.01 PINTURA LATEX PAREDES COLOR BLANCO - 2 MANOS, INCLUYE EMPASTE (M2)

DESCRIPCIÓN

Este ítem se refiere a la aplicación de pintura látex lavable en las paredes interiores y exteriores del consultorio de medicina.

MATERIALES, HERRAMIENTA Y EQUIPO:

La pintura que se utilizará será de marca reconocida, suministrada en el envase original de fábrica. No se permitirá el empleo de pintura preparada en la obra.

Se utilizará solamente cola fresca.

Los colores y tonalidades de todas las pinturas a emplearse serán los que indique el Supervisor.

El Contratista someterá una muestra de todos los materiales que se propone emplear a la aprobación del área usuaria con anterioridad a la ejecución de cualquier trabajo de pintura.

PROCEDIMIENTO PARA LA EJECUCIÓN:

Con anterioridad a la aplicación de la pintura, se corregirá todas las irregularidades que pudiera presentar, lijando prolijamente la superficie y enmasillando donde fuere necesario.



A continuación, se aplicará una primera mano de pintura y cuando ésta se encuentre totalmente seca, se aplicará una segunda mano. Si esta resultará insuficiente se dará una tercera mano final.

UNIDAD DE MEDIDA:

Metro cuadrado (m2).



01.06 PUERTAS Y VENTANAS

01.06.01 MANTENIMIENTO DE PORTICO METALICO (GLB)

DESCRIPCIÓN

Se realizará el mantenimiento correctivo del portón metálico, reemplazando los elementos rotos y que se encuentren oxidados

Antes de pintar se procederá a limpiarlas, secando todo herrumbre, grasa, suciedad, etc. Irán pintadas con pintura anticorrosiva acromato de zinc, a dos manos, la primera antes de su colocación y la segunda después de la misma. Sobre esta última mano de pintura anticorrosiva se pintará con dos manos de pintura sintética color a elección del área usuaria.

UNIDAD DE MEDIDA:

Metro cuadrado (m2).

01.06.02 MANTENIMIENTO DE PUERTAS Y VENTANAS, INC CAMBIO DE CERRAJERIA. (GLB)

DESCRIPCIÓN

Mantenimientos de puertas y ventanas, desmontaje, resane de hoja y marco e instalación con accesorios y cerrajería nueva, incluye 2 manos de pintura.

UNIDAD DE MEDIDA

Global (glb)

01.06.03 SUM. E INST. PUERTA CONTRAPLACADA CON MARCO / INCLUYE CHAPA P3=0.85m X 2.10m (UND)

DESCRIPCIÓN

La unidad comprende el elemento en su integridad, es decir, incluye marco, hoja, jamba, junquillos, etc.; así como su colocación. La unidad también comprende la instalación de la cerrajería.

En general, toda la carpintería a ejecutarse será hecha con cedro selecto.

Se colocarán puertas contraplacadas de 35 mm. c/triplay 4mm + marco de cedro 2x3"

El contra placado de la puerta será de madera terciada lupuna A/C de 4mm. La madera será de primera calidad, seleccionada, derecha, sin fumigaciones, rajaduras, partes blandas o cualquier otra imperfección que pueda afectar su resistencia o apariencia. Toda la madera empleada, deberá estar completamente seca, protegida del sol y de la lluvia, todo el tiempo que sea necesario.

El porcentaje de la humedad de la madera no debe exceder de 18%. Por ningún motivo se aceptar madera húmeda.

Incluye pintado.

UNIDAD DE MEDIDA

Unidad (und).

Nadia Cordero Laos
ARQUITECTA

02 INSTALACIONES SANITARIAS

02.01 MANTENIMIENTO Y CAMBIO DE TUBERIAS DE TANQUE ELEVADO (GLB)

DESCRIPCIÓN

Para dar inicio a la obra correspondiente a este ítem, el contratista deberá, en coordinación con la interventoría, proteger debidamente todas las áreas aledañas o elementos especiales existentes que se puedan ver afectados por el desarrollo mismo de esta actividad.

El Contratista deberá hacer mantenimiento al tanque, deberá ejecutar las respectivas conexiones a las tuberías de agua potable y a la red de distribución, reboces y demás, según las instrucciones de los fabricantes y las instrucciones generales de instalación adecuada. Se realizará el cambio de toda tubería dañada que impida el correcto funcionamiento del tanque.

El tanque se acepta una vez probados y aprobados por el área usuaria.

UNIDAD DE MEDIDA

Global (glb)



02.02 MANTENIMIENTO DE APARATOS SANITARIOS INC. CAMBIO DE ACCESORIOS, ANCLAJES Y GRIFERÍAS DE TODOS LOS BAÑOS, SE DEBE REALIZAR PRUEBA DE PRESIÓN EN LAS REDES EXISTENTES (GLB)

DESCRIPCIÓN

Se realizará el mantenimiento y limpieza de los aparatos sanitarios y se realizará el cambio de grifería, accesorios y tuberías que se encuentren en mal estado e impidan el correcto funcionamiento de estos.

Se utilizarán griferías, accesorios y tuberías de la mejor calidad.

De realizar picado de muro o piso se realizará el refaccionamiento correspondiente.

A la entrega del trabajo los aparatos sanitarios deberán funcionar correctamente y no presentar fugas y desperfectos de ningún tipo.

UNIDAD DE MEDIDA

Global (glb)

02.03 SUMINISTRO E INSTALACIÓN DE CISTERNA DE 2500L (GLB)

DESCRIPCIÓN

EXCAVACIÓN

La forma de la excavación depende del tipo de suelo y del esquema recomendado. La profundidad de la excavación principal será la altura de la cisterna "h" más 30cm.

Sobre excavar en el fondo, un anillo de 0.30 m de ancho por 0.20 m de profundidad en todo el contorno conforme se indica en el gráfico.

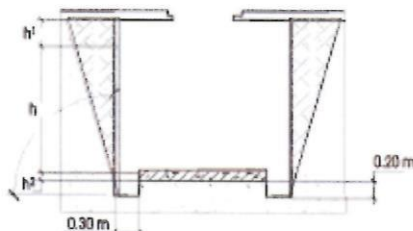

h1: 0.20 m diferencia entre la corona de excavación y la tapa de la cisterna.

h: Altura de la cisterna.

h2: 0.10 m espesor de la losa de apoyo del tanque.

Handwritten signature in black ink.

LOSA DE APOYO

Vaciar una losa de concreto armado en el fondo de la excavación de 10 cm. de espesor y diámetro igual al de la cisterna. Se recomienda que las barras de acero cubran el anillo de sobre excavación (Gráfico). Nota: La losa de apoyo de la cisterna debe estar libre de elementos que puedan ocasionarle daño en la base.

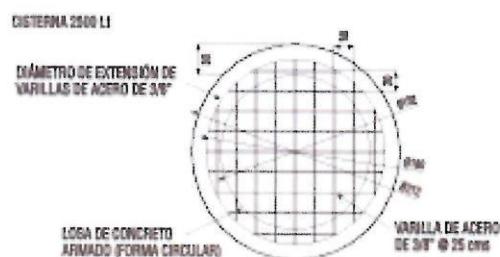

COLOCACIÓN DE CISTERNA

Realizar la perforación para ubicar la tubería de ventilación entre el tanque y la losa, colocar la válvula, flotador y niple especial para sección en su posición final; bajar con cuidado la cisterna, evitando los golpes bruscos o caídas de fuerte impacto; luego de colocar la cisterna en su lugar final, llenarla con agua a su máxima capacidad. (Gráfico).

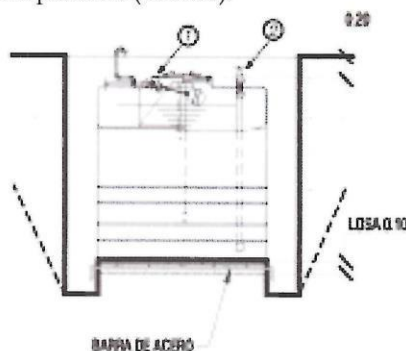

RELLENO

Rellenar con mortero cemento y arena gruesa en proporción 1: 3, alrededor del tanque en capas de 30 cm. aproximadamente conforme se indica en el gráfico, previamente se debe llenar con agua la cisterna.

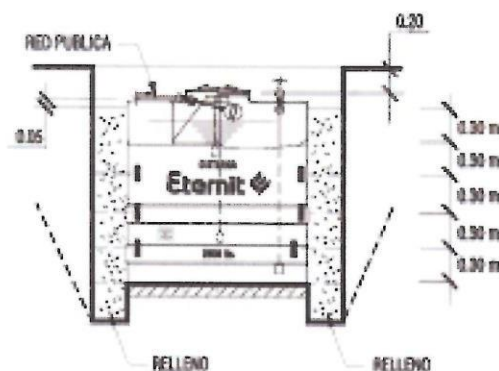

PRESENTACIÓN FINAL

De acuerdo al nivel de piso terminado, vaciar la losa de concreto armado y ubicar tapa-registro de 0.60 m x 0.60 m para facilitar mantenimiento.

1



03 INSTALACIONES ELECTRICAS

03.01 POZO PUESTA A TIERRA (UND)

DESCRIPCIÓN

Excavar un pozo de 1 metro de diámetro con una profundidad de 30 centímetros mayor a la longitud del electrodo a usar.

Usar el electrodo estándar de 2.40 metros, de modo que el electrodo quede 10 centímetros por debajo del nivel del piso terminado, Se desecha las piedras, hormigón, arena, cascajo y todos los elementos que puedan presentar una resistencia perniciosa al pozo

Se procede a rellenar el pozo con tierra tamizada, para lo cual utilizamos una malla de 1/2 pulgada, la cual debe eliminar las piedras. Después de llenar los primeros 40 centímetros, se debe asentar y compactar con un pisón para tierra que pese de 15 a 20 kilogramos, a continuación, se introduce el electrodo (varilla de cobre), que al ser enterrada correctamente garantiza conducir y disipar la energía proveniente de sobretensiones eléctricas y descargas atmosféricas.

Luego, se debe amarrar el electrodo a un travesaño de madera para ayudar a fijarlo al pozo, se continúa llenando con tierra y compactando cada 20 cm, ayudándose con el pisón para compactar la parte central hasta 0.80 m.

Seguidamente se debe formar una concavidad de 15 cm de fondo por 30 cm de diámetro sólo alrededor del electrodo para contener la solución en el área circundante de aquella varilla.

Procedemos a abrir la caja de THOR GEL y disolver el contenido de la bolsa azul en un recipiente de plástico, en no menos de 20 litros de agua, con la ayuda de una tira de madera mueva su contenido hasta su total disolución.

En otro recipiente de plástico, disuelva el contenido de la bolsa crema en no menos de 20 litros de agua, procediendo de la misma forma que con la primera bolsa, verter el contenido del líquido azul en la concavidad hecha al fondo del pozo.

Después de la total absorción del líquido azul, proceda a verter la mezcla del líquido crema.

Observamos el color marrón rojizo que adquiere la mezcla dentro del pozo. Este es el color característico del THOR GEL Hexacianoferrato de Cu. II.

Rellene el pozo con tierra tamizada hasta otros 0.80 m y con la ayuda de un pisón, vuelva a nivelar la superficie del suelo. Repita la aplicación hasta culminar el pozo.

Finalmente, humedezca el terreno y coloque una caja de registro con tapa, por medio de la cual se realizarán las mediciones y el mantenimiento.

UNIDAD DE MEDIDA

Global (glb)

03.02 SUMINSTRO E INSTALACIÓN DE TABLERO GENERAL TG Y SUB TG (UND)

DESCRIPCIÓN

Comprende el suministro e instalación de tablero metálico General para empotrar, con capacidad para un circuito principal de entrada y 04 circuitos secundarios con interruptores termomagnéticos; el tablero deberá tener un gabinete metálico con puerta y chapa. La caja se fabricará con plancha de

acero galvanizado de 3/32" de espesor, debiendo tener huecos ciegos en sus cuatro costados de diámetro variado de acuerdo a los alimentadores de ingreso y salida; en la tapa se debe colocar información que identifique a los diferentes circuitos señalados en el diagrama unifilar. La plancha frontal deberá tener un acabado de laca color plomo amartillado. Llevan terminales de cobre en el interruptor térmico principal; todos deberán tener una capacidad de interrupción en cortocircuito de 25KA en 0.6 segundos.

UNIDAD DE MEDIDA

Unidad (und)



03.03 SUMINISTRO E INSTALACION DE LUMINARIAS (UND)

DESCRIPCIÓN

Se realizará un agujero en el falso techo. En función de la forma del panel LED 60x60, se recorta su superficie de empotramiento de forma limpia y precisa e insertar el panel led, se tendrá en cuenta algunas que el recorte no invada los raíles del techo.

Tipo: Panel led cuadrado 60cmx60cm

Leds: 40W 3600 lumens, con ganchos para empotrar.

Estructura: Aluminio y ABS Policarbonato

Color de luz: 6500-7000K Luz blanca

Voltaje: 85-265v AC Alto rango especial para variaciones de energía recurrente

UNIDAD DE MEDIDA

Unidad (und)

03.04 REPOSICIÓN DE INTERRUPTORES (PTO)

DESCRIPCIÓN

Para el control de las luminarias en general, se utilizarán interruptores simples, dobles y conmutación, similares a las del tipo 1100A, 1200A y 1230A de primera calidad y nacional, de 10A, 250V. Estos se colocarán a 1.20m sobre el nivel del piso.

UNIDAD DE MEDIDA

Unidad (Und)

03.05 SALIDA PARA TOMACORRIENTE (PTO)

DESCRIPCIÓN

El circuito de los tomacorrientes instalados será de la misma calidad de lo señalado en la salida para la iluminación, teniendo en consideración que los cables serán del tipo NH-70 de 2-1x4.0mm²+2.5mm²/T, con instalación de una tercera línea de la puesta a tierra. Los tomacorrientes serán del tipo para empotrar, similar a los de la línea modus tipo 1228MM, nacional y de primera calidad, es decir tomacorriente doble polarizado con toma de puesta a tierra de 10-15A y 220V. Estos deberán ser colocados a 0.40 m. y 1.2m a nivel de piso, según corresponda, y se realizará el resane en cada punto.

UNIDAD DE MEDIDA

Unidad (und)



03.06 SUMINISTRO E INSTALACIÓN DE REFLECTOR LED (UND)

DESCRIPCIÓN

Suministrar e instalación de reflectores led y todos los accesorios necesarios para su funcionamiento y control.

CARÁCTERÍSTICAS DEL REFLECTOR:

Reflector LED 150 W Luz blanca Carcasa de aluminio o similar con recubrimiento a prueba de corrosión Mínimo 30,000 horas de vida útil.

UNIDAD DE MEDIDA

Unidad (und)



PERÚ

Ministerio
de Salud

Vicerrectorado
de Prestaciones y
Aseguramiento en Salud

Dirección General
de Operaciones
en Salud



"Decenio de la Igualdad de Oportunidades para Mujeres y Hombres"
"Año de la unidad, paz y el desarrollo"

ANEXO 4

CRONOGRAMA DE EJECUCIÓN DE ACTIVIDADES

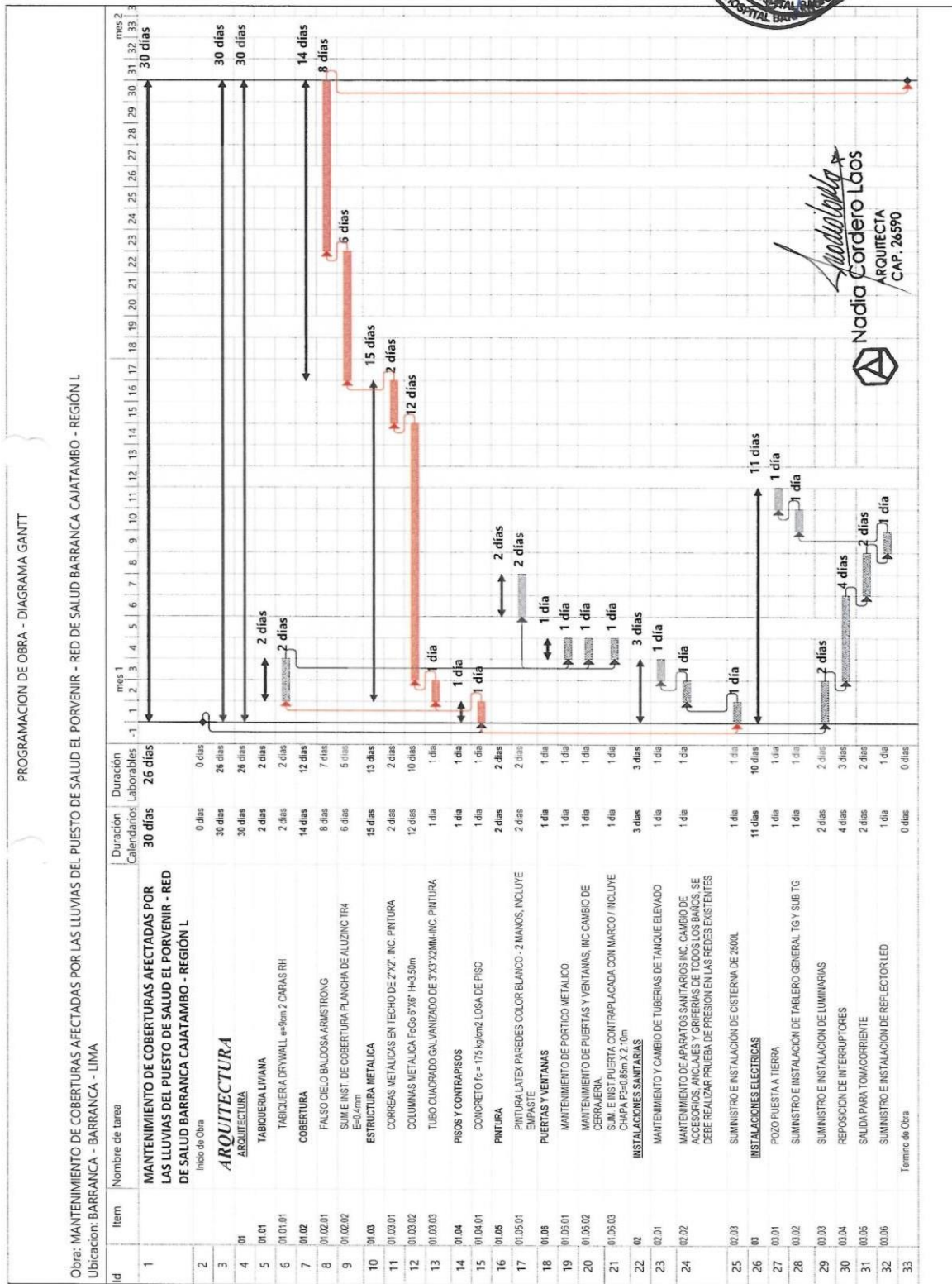



Curva "S" - Avance de Obra

Proyecto MANTENIMIENTO DE COBERTURAS AFECTADAS POR LAS LLUVIAS DEL PUESTO DE SALUD EL PORVENIR - RED DE SALUD BARRANCA CAJATAMBO - REGIÓN LIMA
Cliente Hospital de Barranca Cajatambo
Ubicación BARRANCA - BARRANCA - LIMA

Costo a : Junio - 202

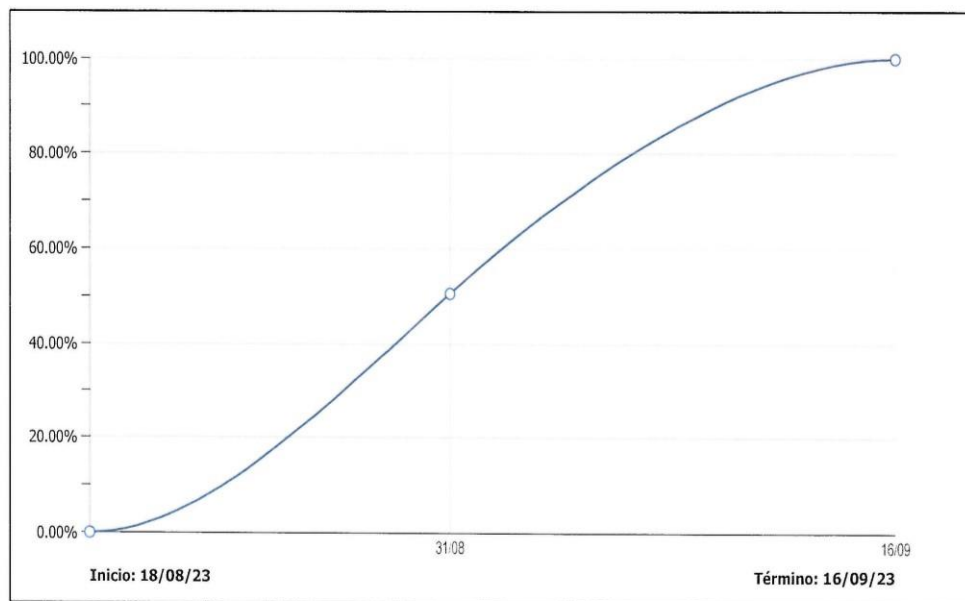

N	Fecha Corte	Avance Programado
	18/Ago	0.00%
1	31/Ago	50.57%
2	16/Set	100.00%

Nadío Cordero Laos
Nadío Cordero Laos



PERÚ

Ministerio
de Salud

Viceministerio
de Prestaciones y
Aseguramiento en Salud

Dirección General
de Operaciones
en Salud



HOSPITAL BARRANCA
CAJATAMBO Y SBS
Trabajando por la Salud

"Decenio de la Igualdad de Oportunidades para Mujeres y Hombres"
"Año de la unidad, paz y el desarrollo"

ANEXO 5

PANEL FOTOGRÁFICO



"Decenio de la Igualdad de Oportunidades para Mujeres y Hombres"
"Año de la unidad, paz y el desarrollo"



FACHADA



CONSULTA EXTERNA



INTERIOR PUESTO DE SALUD

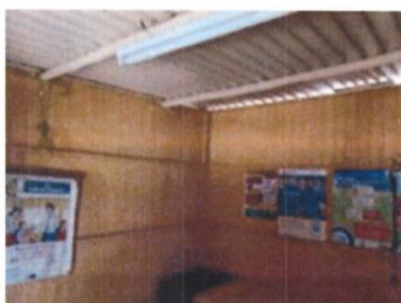



PERÚ

Ministerio
de Salud

Viceministerio
de Prestaciones y
Aseguramiento en Salud

Dirección General
de Operaciones
en Salud



"Decenio de la Igualdad de Oportunidades para Mujeres y Hombres"
"Año de la unidad, paz y el desarrollo"

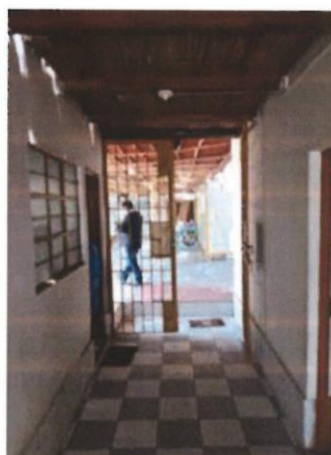

SERVICIOS HIGIÉNICOS - PASADIZO



PORTÓN DE ACCESO

3.2. REQUISITOS DE CALIFICACIÓN

Importante para la Entidad

Los requisitos de calificación que la Entidad **debe** adoptar son los siguientes:

Esta nota deberá ser eliminada una vez culminada la elaboración de las bases.

B	CAPACIDAD TÉCNICA Y PROFESIONAL
B.2	INFRAESTRUCTURA ESTRATÉGICA
	<p>El postor acreditará tener una infraestructura adecuada para uso como oficina y almacén para las comunicaciones respectivas sito en el lugar de la ejecución del servicio, indicar dirección, código de suministro de servicio.</p> <p>Acreditación:</p> <p>Copia de documentos que sustenten la propiedad, la posesión, el compromiso de compra venta o alquiler u otro documento que acredite la disponibilidad de la infraestructura estratégica requerida.</p>
	<p>Importante</p> <p><i>En el caso que el postor sea un consorcio los documentos de acreditación de este requisito pueden estar a nombre del consorcio o de uno de sus integrantes.</i></p>
B.3	CALIFICACIONES DEL PERSONAL CLAVE
	<p>Importante para la Entidad</p> <p><i>Para las calificaciones del personal se puede considerar al menos uno de los requisitos siguientes:</i></p> <p><i>Esta nota deberá ser eliminada una vez culminada la elaboración de las bases, así como el requisito de calificación, si este no ha sido incluido.</i></p>
B.3.1	FORMACIÓN ACADÉMICA
	<p><u>Requisitos:</u></p> <ul style="list-style-type: none"> • INGENIERO CIVIL Y/O ARQUITECTO. • TITULADO COLEGUIADO Y HABILITADO. <p><u>Acreditación:</u></p> <p>El título profesional será verificado por el órgano encargado de las contrataciones o comité de selección, según corresponda, en el Registro Nacional de Grados Académicos y Títulos Profesionales en el portal web de la Superintendencia Nacional de Educación Superior Universitaria - SUNEDU a través del siguiente link: https://enlinea.sunedu.gob.pe/ o en el Registro Nacional de Certificados, Grados y Títulos a cargo del Ministerio de Educación a través del siguiente link: https://titulosinstitutos.minedu.gob.pe/, según corresponda.</p>
	<p>Importante para la Entidad</p> <p><i>El postor debe señalar los nombres y apellidos, DNI y profesión del personal clave, así como el nombre de la universidad o institución educativa que expidió el grado o título profesional requerido.</i></p> <p><i>Incluir o eliminar, según corresponda. Sólo deberá incluirse esta nota cuando la formación académica sea el único requisito referido a las calificaciones del personal clave que se haya previsto. Ello a fin que la Entidad pueda verificar los grados o títulos requeridos en los portales web respectivos.</i></p> <p>En caso el ingeniero civil y/o arquitecto no se encuentre inscrito en el referido registro, el postor debe presentar la copia del diploma respectivo a fin de acreditar la formación académica requerida.</p>
B.3.2	CAPACITACIÓN
	<p><u>Requisitos:</u></p> <p>REQUISITOS: Deberá presentar mínimo de 120 horas lectivas o académicas en residencia y/o supervisión de obras y/o servicios en mantenimientos, acondicionamiento y mejoramiento de infraestructura.</p>

	<p>Importante</p> <p><i>Se podrá acreditar la capacitación mediante certificados de estudios de postgrado, considerando que cada crédito del curso que acredita la capacitación equivale a dieciséis horas lectivas, según la normativa de la materia.</i></p>
B.4	<p>EXPERIENCIA DEL PERSONAL CLAVE</p> <p><u>Requisitos:</u></p> <p>Cantidad: Uno (01)</p> <p>Ingeniero Civil y/o Arquitecto Colegiado y Habilitado, con experiencia no menor de (02) dos años en instituciones públicas y/o privadas de haber realizado la prestación de servicios como residente de mantenimiento y/o mejoramiento y/o supervisión y/o residencia de servicios similares en trabajos de mantenimiento y/o mejoramiento y/o adecuación de infraestructuras objeto a la convocatoria.</p> <p><u>Acreditación:</u></p> <p>La experiencia del personal clave se acreditará con cualquiera de los siguientes documentos: (i) copia simple de contratos y su respectiva conformidad o (ii) constancias o (iii) certificados o (iv) cualquier otra documentación que, de manera fehaciente demuestre la experiencia del personal propuesto.</p> <div> <p>Importante</p> <ul style="list-style-type: none"> <i>Los documentos que acreditan la experiencia deben incluir los nombres y apellidos del personal clave, el cargo desempeñado, el plazo de la prestación indicando el día, mes y año de inicio y culminación, el nombre de la Entidad u organización que emite el documento, la fecha de emisión y nombres y apellidos de quien suscribe el documento</i> <i>En caso los documentos para acreditar la experiencia establezcan el plazo de la experiencia adquirida por el personal clave en meses sin especificar los días se debe considerar el mes completo.</i> <i>Se considerará aquella experiencia que no tenga una antigüedad mayor a veinticinco (25) años anteriores a la fecha de la presentación de ofertas.</i> <i>Al calificar la experiencia del personal, se debe valorar de manera integral los documentos presentados por el postor para acreditar dicha experiencia. En tal sentido, aun cuando en los documentos presentados la denominación del cargo o puesto no coincida literalmente con aquella prevista en las bases, se deberá validar la experiencia si las actividades que realizó el personal corresponden con la función propia del cargo o puesto requerido en las bases.</i> <i>De presentarse experiencia ejecutada paralelamente (trasape), para el cómputo del tiempo de dicha experiencia sólo se considerará una vez el periodo traslapado.</i> </div>
C	<p>EXPERIENCIA DEL POSTOR EN LA ESPECIALIDAD</p> <p><u>Requisitos:</u></p> <p>El postor debe acreditar un monto facturado acumulado equivalente a S/ 300,000.00 (Trescientos mil con 00/100 soles), por la contratación de servicios iguales o similares al objeto de la convocatoria, durante los ocho (8) años anteriores a la fecha de la presentación de ofertas que se computarán desde la fecha de la conformidad o emisión del comprobante de pago, según corresponda.</p> <p>En el caso de postores que declaren en el Anexo N°1 tener la condición de micro y pequeña empresa, se acredita una experiencia de S/ 29,000.00 (Veintinueve mil con 00/100 soles), por la venta de servicios iguales o similares al objeto de la convocatoria, durante los ocho (8) años anteriores a la fecha de la presentación de ofertas que se computarán desde la fecha de la conformidad o emisión del comprobante de pago, según corresponda. En el caso de consorcios, todos los integrantes deben contar con la condición de micro y pequeña empresa.</p> <p>Se consideran servicios similares a los siguientes: mantenimientos de infraestructura y/o instalaciones de coberturas metálicas, mantenimiento de instalaciones eléctricas y/o sanitarios, objeto a la convocatoria.</p> <p><u>Acreditación:</u></p>

	<p>La experiencia del postor en la especialidad se acreditará con copia simple de (i) contratos u órdenes de servicios, y su respectiva conformidad o constancia de prestación; o (ii) comprobantes de pago cuya cancelación se acredite documental y fehacientemente, con voucher de depósito, nota de abono, reporte de estado de cuenta, cualquier otro documento emitido por Entidad del sistema financiero que acredite el abono o mediante cancelación en el mismo comprobante de pago¹⁸, correspondientes a un máximo de veinte (20) contrataciones.</p> <p>En caso los postores presenten varios comprobantes de pago para acreditar una sola contratación, se debe acreditar que corresponden a dicha contratación; de lo contrario, se asumirá que los comprobantes acreditan contrataciones independientes, en cuyo caso solo se considerará, para la evaluación, las veinte (20) primeras contrataciones indicadas en el Anexo N°8 referido a la Experiencia del Postor en la Especialidad</p> <p>En el caso de servicios de ejecución periódica o continuada, solo se considera como experiencia la parte del contrato que haya sido ejecutada durante los ocho (8) años anteriores a la fecha de presentación de ofertas, debiendo adjuntarse copia de las conformidades correspondientes a tal parte o los respectivos comprobantes de pago cancelados.</p> <p>En los casos que se acredite experiencia adquirida en consorcio, debe presentarse la promesa de consorcio o el contrato de consorcio del cual se desprenda fehacientemente el porcentaje de las obligaciones que se asumió en el contrato presentado; de lo contrario, no se computará la experiencia proveniente de dicho contrato.</p> <p>Asimismo, cuando se presenten contratos derivados de procesos de selección convocados antes del 20.09.2012, la calificación se ceñirá al método descrito en la Directiva “Participación de Proveedores en Consorcio en las Contrataciones del Estado”, debiendo presumirse que el porcentaje de las obligaciones equivale al porcentaje de participación de la promesa de consorcio o del contrato de consorcio. En caso que en dichos documentos no se consigne el porcentaje de participación se presumirá que las obligaciones se ejecutaron en partes iguales.</p> <p>Si el titular de la experiencia no es el postor, consignar si dicha experiencia corresponde a la matriz en caso que el postor sea sucursal, o fue transmitida por reorganización societaria, debiendo acompañar la documentación sustentatoria correspondiente.</p> <p>Si el postor acredita experiencia de otra persona jurídica como consecuencia de una reorganización societaria, debe presentar adicionalmente el Anexo N°9.</p> <p>Cuando en los contratos, órdenes de servicios o comprobantes de pago el monto facturado se encuentre expresado en moneda extranjera, debe indicarse el tipo de cambio venta publicado por la Superintendencia de Banca, Seguros y AFP correspondiente a la fecha de suscripción del contrato, de emisión de la orden de servicios o de cancelación del comprobante de pago, según corresponda.</p> <p>Sin perjuicio de lo anterior, los postores deben llenar y presentar el Anexo N°8 referido a la Experiencia del Postor en la Especialidad</p> <div data-bbox="316 1464 1401 1792"> <p>Importante</p> <ul style="list-style-type: none"> Al calificar la experiencia del postor, se debe valorar de manera integral los documentos presentados por el postor para acreditar dicha experiencia. En tal sentido, aun cuando en los documentos presentados la denominación del objeto contractual no coincida literalmente con el previsto en las bases, se deberá validar la experiencia si las actividades que ejecutó el postor corresponden a la experiencia requerida. En el caso de consorcios, solo se considera la experiencia de aquellos integrantes que se hayan comprometido, según la promesa de consorcio, a ejecutar el objeto materia de la convocatoria, conforme a la Directiva “Participación de Proveedores en Consorcio en las Contrataciones del Estado”. </div>
--	---

¹⁸ Cabe precisar que, de acuerdo con la **Resolución N°0065-2018-TCE-S1 del Tribunal de Contrataciones del Estado**:

“... el solo sello de cancelado en el comprobante, cuando ha sido colocado por el propio postor, no puede ser considerado como una acreditación que produzca fehaciencia en relación a que se encuentra cancelado. Admitir ello equivaldría a considerar como válida la sola declaración del postor afirmando que el comprobante de pago ha sido cancelado”
(...)
“Situación diferente se suscita ante el sello colocado por el cliente del postor [sea utilizando el término “cancelado” o “pagado”] supuesto en el cual sí se contaría con la declaración de un tercero que brinde certeza, ante la cual debiera reconocerse la validez de la experiencia”.

--	--

Importante

- *Si como resultado de una consulta u observación corresponde precisarse o ajustarse el requerimiento, se solicita la autorización del área usuaria y se pone de conocimiento de tal hecho a la dependencia que aprobó el expediente de contratación, de conformidad con el numeral 72.3 del artículo 72 del Reglamento.*
- *El cumplimiento de los Términos de Referencia se realiza mediante la presentación de una declaración jurada. De ser el caso, adicionalmente la Entidad puede solicitar documentación que acredite el cumplimiento del algún componente de estos. Para dicho efecto, consignará de manera detallada los documentos que deben presentar los postores en el literal e) del numeral 2.2.1.1 de esta sección de las bases.*
- *Los requisitos de calificación determinan si los postores cuentan con las capacidades necesarias para ejecutar el contrato, lo que debe ser acreditado documentalmente, y no mediante declaración jurada.*

CAPÍTULO IV FACTORES DE EVALUACIÓN

La evaluación se realiza sobre la base de cien (100) puntos.

Para determinar la oferta con el mejor puntaje y el orden de prelación de las ofertas, se considera lo siguiente:

FACTOR DE EVALUACIÓN	PUNTAJE / METODOLOGÍA PARA SU ASIGNACIÓN
A. PRECIO	
<p><u>Evaluación:</u></p> <p>Se evaluará considerando el precio ofertado por el postor.</p> <p><u>Acreditación:</u></p> <p>Se acreditará mediante el documento que contiene el precio de la oferta (Anexo N°6).</p>	<p>La evaluación consistirá en otorgar el máximo puntaje a la oferta de precio más bajo y otorgar a las demás ofertas puntajes inversamente proporcionales a sus respectivos precios, según la siguiente fórmula:</p> $P_i = \frac{O_m \times PMP}{O_i}$ <p>i= Oferta P_i= Puntaje de la oferta a evaluar O_i=Precio i O_m= Precio de la oferta más baja PMP=Puntaje máximo del precio</p> <p style="text-align: right;">90 puntos</p>

Importante para la Entidad

*De conformidad con el artículo 51 del Reglamento, adicionalmente, se **pueden** consignar los siguientes factores de evaluación, según corresponda a la naturaleza y características del objeto del procedimiento, su finalidad y a la necesidad de la Entidad:*

Esta nota deberá ser eliminada una vez culminada la elaboración de las bases, así como los factores de evaluación que no se incluyan.

OTROS FACTORES DE EVALUACIÓN	Hasta 10 puntos
B. PLAZO DE PRESTACIÓN DEL SERVICIO¹⁹	
<p><u>Evaluación:</u></p> <p>Se evaluará en función al plazo ofertado, el cual debe mejorar el plazo de ejecución establecido en los Términos de Referencia.</p> <p><u>Acreditación:</u></p> <p>Se acreditará mediante la presentación de declaración jurada de plazo de prestación del servicio. (Anexo N°4)</p>	<p>De 20 hasta 24 días calendario: 5 puntos</p> <p>De 25 hasta 29 días calendario: 3 puntos</p> <p>De 30 hasta 35 días calendario: 1 puntos</p>
D GARANTIA COMERCIAL DEL POSTOR	
<p><u>Evaluación:</u></p> <p>Se evaluará en función al tiempo de garantía comercial ofertada, el cual debe superar el tiempo mínimo de garantía exigido en los Términos de Referencia.</p>	<p>De 6 MESES hasta 9 meses: 2 puntos</p>

¹⁹ Este factor podrá ser consignado cuando del expediente de contratación se advierta que el plazo establecido para la prestación del servicio admite reducción, para lo cual deben establecerse rangos razonables para la asignación de puntaje, esto es que no suponga un riesgo de incumplimiento contractual y que represente una mejora al plazo establecido.

OTROS FACTORES DE EVALUACIÓN	Hasta 10 puntos
<p><u>Acreditación:</u></p> <p>Se acreditará mediante la presentación de declaración jurada del postor.</p> <div> <p>Advertencia</p> <p><i>De conformidad con el literal h) del artículo 50 de la Ley, constituye infracción pasible de sanción por el Tribunal de Contrataciones del Estado “negarse injustificadamente a cumplir las obligaciones derivadas del contrato que deben ejecutarse con posterioridad al pago”.</i></p> </div>	<p>Más de 9 meses</p> <p>5 puntos</p>
PUNTAJE TOTAL	100 puntos²⁰

Importante

Los factores de evaluación elaborados por el órgano encargado de las contrataciones o el comité de selección, según corresponda, son objetivos y guardan vinculación, razonabilidad y proporcionalidad con el objeto de la contratación. Asimismo, estos no pueden calificar con puntaje el cumplimiento de los Términos de Referencia ni los requisitos de calificación.

²⁰ Es la suma de los puntajes de todos los factores de evaluación.

CAPÍTULO V PROFORMA DEL CONTRATO

Importante

Dependiendo del objeto del contrato, de resultar indispensable, puede incluirse cláusulas adicionales o la adecuación de las propuestas en el presente documento, las que en ningún caso pueden contemplar disposiciones contrarias a la normativa vigente ni a lo señalado en este capítulo.

Conste por el presente documento, la contratación del servicio de [CONSIGNAR LA DENOMINACIÓN DE LA CONVOCATORIA], que celebra de una parte [CONSIGNAR EL NOMBRE DE LA ENTIDAD], en adelante LA ENTIDAD, con RUC N° [.....], con domicilio legal en [.....], representada por [.....], identificado con DNI N° [.....], y de otra parte [.....], con RUC N° [.....], con domicilio legal en [.....], inscrita en la Ficha N° [.....] Asiento N° [.....] del Registro de Personas Jurídicas de la ciudad de [.....], debidamente representado por su Representante Legal, [.....], con DNI N° [.....], según poder inscrito en la Ficha N° [.....], Asiento N° [.....] del Registro de Personas Jurídicas de la ciudad de [.....], a quien en adelante se le denominará EL CONTRATISTA en los términos y condiciones siguientes:

CLÁUSULA PRIMERA: ANTECEDENTES

Con fecha [.....], el órgano encargado de las contrataciones o el comité de selección, según corresponda, adjudicó la buena pro de la **ADJUDICACIÓN SIMPLIFICADA N° [CONSIGNAR NOMENCLATURA DEL PROCEDIMIENTO DE SELECCIÓN]** para la contratación de [CONSIGNAR LA DENOMINACIÓN DE LA CONVOCATORIA], a [INDICAR NOMBRE DEL GANADOR DE LA BUENA PRO], cuyos detalles e importe constan en los documentos integrantes del presente contrato.

CLÁUSULA SEGUNDA: OBJETO

El presente contrato tiene por objeto [CONSIGNAR EL OBJETO DE LA CONTRATACIÓN].

CLÁUSULA TERCERA: MONTO CONTRACTUAL

El monto total del presente contrato asciende a [CONSIGNAR MONEDA Y MONTO], que incluye todos los impuestos de Ley.

Este monto comprende el costo del servicio, todos los tributos, seguros, transporte, inspecciones, pruebas y, de ser el caso, los costos laborales conforme a la legislación vigente, así como cualquier otro concepto que pueda tener incidencia sobre la ejecución del servicio materia del presente contrato.

CLÁUSULA CUARTA: DEL PAGO²¹

LA ENTIDAD se obliga a pagar la contraprestación a EL CONTRATISTA en [INDICAR MONEDA], en [INDICAR SI SE TRATA DE PAGO ÚNICO, PAGOS PARCIALES O PAGOS PERIÓDICOS], luego de la recepción formal y completa de la documentación correspondiente, según lo establecido en el artículo 171 del Reglamento de la Ley de Contrataciones del Estado.

Para tal efecto, el responsable de otorgar la conformidad de la prestación deberá hacerlo en un plazo que no excederá de los siete (7) días de producida la recepción, salvo que se requiera efectuar pruebas que permitan verificar el cumplimiento de la obligación, en cuyo caso la conformidad se emite en un plazo máximo de quince (15) días, bajo responsabilidad de dicho funcionario.

LA ENTIDAD debe efectuar el pago dentro de los diez (10) días calendario siguientes de otorgada la conformidad de los servicios, siempre que se verifiquen las condiciones establecidas en el

²¹ En cada caso concreto, dependiendo de la naturaleza del contrato, podrá adicionarse la información que resulte pertinente a efectos de generar el pago.

contrato para ello, bajo responsabilidad del funcionario competente.

En caso de retraso en el pago por parte de LA ENTIDAD, salvo que se deba a caso fortuito o fuerza mayor, EL CONTRATISTA tendrá derecho al pago de intereses legales conforme a lo establecido en el artículo 39 de la Ley de Contrataciones del Estado y en el artículo 171 de su Reglamento, los que se computan desde la oportunidad en que el pago debió efectuarse.

CLÁUSULA QUINTA: DEL PLAZO DE LA EJECUCIÓN DE LA PRESTACIÓN

El plazo de ejecución del presente contrato es de [...], el mismo que se computa desde [CONSIGNAR SI ES DEL DÍA SIGUIENTE DEL PERFECCIONAMIENTO DEL CONTRATO, DESDE LA FECHA QUE SE ESTABLEZCA EN EL CONTRATO O DESDE LA FECHA EN QUE SE CUMPLAN LAS CONDICIONES PREVISTAS EN EL CONTRATO PARA EL INICIO DE LA EJECUCIÓN, DEBIENDO INDICAR LAS MISMAS EN ESTE ULTIMO CASO].

Importante para la Entidad

De preverse en los Términos de Referencia la ejecución de actividades de instalación, implementación u otros que deban realizarse de manera previa al inicio del plazo de ejecución, se debe consignar lo siguiente:

“El plazo para la [CONSIGNAR LAS ACTIVIDADES PREVIAS PREVISTAS EN LOS TÉRMINOS DE REFERENCIA] es de [...], el mismo que se computa desde [INDICAR CONDICIÓN CON LA QUE DICHAS ACTIVIDADES SE INICIAN].”

Incorporar a las bases o eliminar, según corresponda.

Importante para la Entidad

En el caso de contratación de prestaciones accesorias, se puede incluir la siguiente cláusula:

CLÁUSULA ...: PRESTACIONES ACCESORIAS²²

“Las prestaciones accesorias tienen por objeto [CONSIGNAR EL OBJETO DE LAS PRESTACIONES ACCESORIAS].

El monto de las prestaciones accesorias asciende a [CONSIGNAR MONEDA Y MONTO], que incluye todos los impuestos de Ley.

El plazo de ejecución de las prestaciones accesorias es de [...], el mismo que se computa desde [CONSIGNAR SI ES DEL DÍA SIGUIENTE DEL CUMPLIMIENTO DE LAS PRESTACIONES PRINCIPALES, DESDE LA FECHA QUE SE ESTABLEZCA EN EL CONTRATO O DESDE LA FECHA EN QUE SE CUMPLAN LAS CONDICIONES PREVISTAS EN EL CONTRATO PARA EL INICIO DE LA EJECUCIÓN DE LAS PRESTACIONES ACCESORIAS, DEBIENDO INDICAR LAS MISMAS EN ESTE ULTIMO CASO].

[DE SER EL CASO, INCLUIR OTROS ASPECTOS RELACIONADOS A LA EJECUCIÓN DE LAS PRESTACIONES ACCESORIAS].”

Incorporar a las bases o eliminar, según corresponda

CLÁUSULA SEXTA: PARTES INTEGRANTES DEL CONTRATO

El presente contrato está conformado por las bases integradas, la oferta ganadora, así como los documentos derivados del procedimiento de selección que establezcan obligaciones para las partes.

CLÁUSULA SÉTIMA: GARANTÍAS

EL CONTRATISTA entregó al perfeccionamiento del contrato la respectiva garantía incondicional, solidaria, irrevocable, y de realización automática en el país al solo requerimiento, a favor de LA ENTIDAD, por los conceptos, montos y vigencias siguientes:

²² De conformidad con la Directiva sobre prestaciones accesorias, los contratos relativos al cumplimiento de la(s) prestación(es) principal(es) y de la(s) prestación(es) accesorias, pueden estar contenidos en uno o dos documentos. En el supuesto que ambas prestaciones estén contenidas en un mismo documento, estas deben estar claramente diferenciadas, debiendo indicarse entre otros aspectos, el precio y plazo de cada prestación.

- De fiel cumplimiento del contrato: [CONSIGNAR EL MONTO], a través de la [INDICAR EL TIPO DE GARANTÍA PRESENTADA] N° [INDICAR NÚMERO DEL DOCUMENTO] emitida por [SEÑALAR EMPRESA QUE LA EMITE]. Monto que es equivalente al diez por ciento (10%) del monto del contrato original, la misma que debe mantenerse vigente hasta la conformidad de la recepción de la prestación.

Importante

Al amparo de lo dispuesto en el numeral 149.4 del artículo 149 del Reglamento de la Ley de Contrataciones del Estado, en el caso de contratos periódicos de prestación de servicios en general, si el postor ganador de la buena pro solicita la retención del diez por ciento (10%) del monto del contrato original como garantía de fiel cumplimiento de contrato, debe consignarse lo siguiente:

“De fiel cumplimiento del contrato: [CONSIGNAR EL MONTO], a través de la retención que debe efectuar LA ENTIDAD, durante la primera mitad del número total de pagos a realizarse, de forma prorrateada, con cargo a ser devuelto a la finalización del mismo.”

En el caso que corresponda, consignar lo siguiente:

- Garantía fiel cumplimiento por prestaciones accesorias: [CONSIGNAR EL MONTO], a través de la [INDICAR EL TIPO DE GARANTÍA PRESENTADA] N° [INDICAR NÚMERO DEL DOCUMENTO] emitida por [SEÑALAR EMPRESA QUE LA EMITE], la misma que debe mantenerse vigente hasta el cumplimiento total de las obligaciones garantizadas.

Importante

Al amparo de lo dispuesto en el numeral 151.2 del artículo 151 del Reglamento de la Ley de Contrataciones del Estado, si el postor ganador de la buena pro solicita la retención del diez por ciento (10%) del monto del contrato de la prestación accesorio como garantía de fiel cumplimiento de prestaciones accesorias, debe consignarse lo siguiente:

“De fiel cumplimiento por prestaciones accesorias: [CONSIGNAR EL MONTO], a través de la retención que debe efectuar LA ENTIDAD, durante la primera mitad del número total de pagos a realizarse, de forma prorrateada, con cargo a ser devuelto a la finalización del mismo.”

Importante

De conformidad con el artículo 152 del Reglamento, no se constituirá garantía de fiel cumplimiento del contrato ni garantía de fiel cumplimiento por prestaciones accesorias, en contratos cuyos montos sean iguales o menores a doscientos mil Soles (S/ 200,000.00). Dicha excepción también aplica a los contratos derivados de procedimientos de selección por relación de ítems, cuando el monto del ítem adjudicado o la sumatoria de los montos de los ítems adjudicados no supere el monto señalado anteriormente.

CLÁUSULA OCTAVA: EJECUCIÓN DE GARANTÍAS POR FALTA DE RENOVACIÓN

LA ENTIDAD puede solicitar la ejecución de las garantías cuando EL CONTRATISTA no las hubiere renovado antes de la fecha de su vencimiento, conforme a lo dispuesto en el literal a) del numeral 155.1 del artículo 155 del Reglamento de la Ley de Contrataciones del Estado.

Importante para la Entidad

Sólo en el caso que la Entidad hubiese previsto otorgar adelanto, se debe incluir la siguiente cláusula:

CLÁUSULA NOVENA: ADELANTO DIRECTO

“LA ENTIDAD otorgará [CONSIGNAR NÚMERO DE ADELANTOS A OTORGARSE] adelantos directos por el [CONSIGNAR PORCENTAJE QUE NO DEBE EXCEDER DEL 30% DEL MONTO DEL CONTRATO ORIGINAL] del monto del contrato original.

EL CONTRATISTA debe solicitar los adelantos dentro de [CONSIGNAR EL PLAZO Y OPORTUNIDAD PARA LA SOLICITUD], adjuntando a su solicitud la garantía por adelantos mediante carta fianza o

póliza de caución acompañada del comprobante de pago correspondiente. Vencido dicho plazo no procederá la solicitud.

LA ENTIDAD debe entregar el monto solicitado dentro de [CONSIGNAR EL PLAZO] siguientes a la presentación de la solicitud del contratista.”

Incorporar a las bases o eliminar, según corresponda.

CLÁUSULA DÉCIMA: CONFORMIDAD DE LA PRESTACIÓN DEL SERVICIO

La conformidad de la prestación del servicio se regula por lo dispuesto en el artículo 168 del Reglamento de la Ley de Contrataciones del Estado. La conformidad será otorgada por [CONSIGNAR EL ÁREA O UNIDAD ORGÁNICA QUE OTORGARÁ LA CONFORMIDAD] en el plazo máximo de [CONSIGNAR SIETE (7) DÍAS O MÁXIMO QUINCE (15) DÍAS, EN CASO SE REQUIERA EFECTUAR PRUEBAS QUE PERMITAN VERIFICAR EL CUMPLIMIENTO DE LA OBLIGACIÓN] días de producida la recepción.

De existir observaciones, LA ENTIDAD las comunica al CONTRATISTA, indicando claramente el sentido de estas, otorgándole un plazo para subsanar no menor de dos (2) ni mayor de ocho (8) días. Dependiendo de la complejidad o sofisticación de las subsanaciones a realizar el plazo para subsanar no puede ser menor de cinco (5) ni mayor de quince (15) días. Si pese al plazo otorgado, EL CONTRATISTA no cumpliera a cabalidad con la subsanación, LA ENTIDAD puede otorgar al CONTRATISTA periodos adicionales para las correcciones pertinentes. En este supuesto corresponde aplicar la penalidad por mora desde el vencimiento del plazo para subsanar.

Este procedimiento no resulta aplicable cuando los servicios manifiestamente no cumplan con las características y condiciones ofrecidas, en cuyo caso LA ENTIDAD no otorga la conformidad, debiendo considerarse como no ejecutada la prestación, aplicándose la penalidad que corresponda por cada día de atraso.

CLÁUSULA UNDÉCIMA: DECLARACIÓN JURADA DEL CONTRATISTA

EL CONTRATISTA declara bajo juramento que se compromete a cumplir las obligaciones derivadas del presente contrato, bajo sanción de quedar inhabilitado para contratar con el Estado en caso de incumplimiento.

CLÁUSULA DUODÉCIMA: RESPONSABILIDAD POR VICIOS OCULTOS

La conformidad del servicio por parte de LA ENTIDAD no enerva su derecho a reclamar posteriormente por defectos o vicios ocultos, conforme a lo dispuesto por los artículos 40 de la Ley de Contrataciones del Estado y 173 de su Reglamento.

El plazo máximo de responsabilidad del contratista es de [CONSIGNAR TIEMPO EN AÑOS, NO MENOR DE UN (1) AÑO] año(s) contado a partir de la conformidad otorgada por LA ENTIDAD.

CLÁUSULA DÉCIMA TERCERA: PENALIDADES

Si EL CONTRATISTA incurre en retraso injustificado en la ejecución de las prestaciones objeto del contrato, LA ENTIDAD le aplica automáticamente una penalidad por mora por cada día de atraso, de acuerdo a la siguiente fórmula:

$$\text{Penalidad Diaria} = \frac{0.10 \times \text{monto vigente}}{F \times \text{plazo vigente en días}}$$

Donde:

F = 0.25 para plazos mayores a sesenta (60) días o;

F = 0.40 para plazos menores o iguales a sesenta (60) días.

El retraso se justifica a través de la solicitud de ampliación de plazo debidamente aprobado. Adicionalmente, se considera justificado el retraso y en consecuencia no se aplica penalidad, cuando EL CONTRATISTA acredite, de modo objetivamente sustentado, que el mayor tiempo transcurrido no le resulta imputable. En este último caso la calificación del retraso como justificado por parte de LA ENTIDAD no da lugar al pago de gastos generales ni costos directos de ningún

tipo, conforme el numeral 162.5 del artículo 162 del Reglamento de la Ley de Contrataciones del Estado.

Importante

De haberse previsto establecer penalidades distintas a la penalidad por mora, incluir dichas penalidades, los supuestos de aplicación de penalidad, la forma de cálculo de la penalidad para cada supuesto y el procedimiento mediante el cual se verifica el supuesto a penalizar, conforme el artículo 163 del Reglamento de la Ley de Contrataciones del Estado.

Estas penalidades se deducen de los pagos a cuenta o del pago final, según corresponda; o si fuera necesario, se cobra del monto resultante de la ejecución de la garantía de fiel cumplimiento.

Estos dos (2) tipos de penalidades pueden alcanzar cada una un monto máximo equivalente al diez por ciento (10%) del monto del contrato vigente, o de ser el caso, del ítem que debió ejecutarse.

Cuando se llegue a cubrir el monto máximo de la penalidad por mora o el monto máximo para otras penalidades, de ser el caso, LA ENTIDAD puede resolver el contrato por incumplimiento.

CLÁUSULA DÉCIMA CUARTA: RESOLUCIÓN DEL CONTRATO

Cualquiera de las partes puede resolver el contrato, de conformidad con el numeral 32.3 del artículo 32 y artículo 36 de la Ley de Contrataciones del Estado, y el artículo 164 de su Reglamento. De darse el caso, LA ENTIDAD procederá de acuerdo a lo establecido en el artículo 165 del Reglamento de la Ley de Contrataciones del Estado.

CLÁUSULA DÉCIMA QUINTA: RESPONSABILIDAD DE LAS PARTES

Cuando se resuelva el contrato por causas imputables a algunas de las partes, se debe resarcir los daños y perjuicios ocasionados, a través de la indemnización correspondiente. Ello no obsta la aplicación de las sanciones administrativas, penales y pecuniarias a que dicho incumplimiento diere lugar, en el caso que éstas correspondan.

Lo señalado precedentemente no exime a ninguna de las partes del cumplimiento de las demás obligaciones previstas en el presente contrato.

CLÁUSULA DÉCIMA SEXTA: ANTICORRUPCIÓN

EL CONTRATISTA declara y garantiza no haber, directa o indirectamente, o tratándose de una persona jurídica a través de sus socios, integrantes de los órganos de administración, apoderados, representantes legales, funcionarios, asesores o personas vinculadas a las que se refiere el artículo 7 del Reglamento de la Ley de Contrataciones del Estado, ofrecido, negociado o efectuado, cualquier pago o, en general, cualquier beneficio o incentivo ilegal en relación al contrato.

Asimismo, el CONTRATISTA se obliga a conducirse en todo momento, durante la ejecución del contrato, con honestidad, probidad, veracidad e integridad y de no cometer actos ilegales o de corrupción, directa o indirectamente o a través de sus socios, accionistas, participacionistas, integrantes de los órganos de administración, apoderados, representantes legales, funcionarios, asesores y personas vinculadas a las que se refiere el artículo 7 del Reglamento de la Ley de Contrataciones del Estado.

Además, EL CONTRATISTA se compromete a i) comunicar a las autoridades competentes, de manera directa y oportuna, cualquier acto o conducta ilícita o corrupta de la que tuviera conocimiento; y ii) adoptar medidas técnicas, organizativas y/o de personal apropiadas para evitar los referidos actos o prácticas.

Finalmente, EL CONTRATISTA se compromete a no colocar a los funcionarios públicos con los que deba interactuar, en situaciones reñidas con la ética. En tal sentido, reconoce y acepta la prohibición de ofrecerles a éstos cualquier tipo de obsequio, donación, beneficio y/o gratificación, ya sea de bienes o servicios, cualquiera sea la finalidad con la que se lo haga.

CLÁUSULA DÉCIMA SÉTIMA: MARCO LEGAL DEL CONTRATO

Sólo en lo no previsto en este contrato, en la Ley de Contrataciones del Estado y su Reglamento,

en las directivas que emita el OSCE y demás normativa especial que resulte aplicable, serán de aplicación supletoria las disposiciones pertinentes del Código Civil vigente, cuando corresponda, y demás normas de derecho privado.

CLÁUSULA DÉCIMA OCTAVA: SOLUCIÓN DE CONTROVERSIAS²³

Las controversias que surjan entre las partes durante la ejecución del contrato se resuelven mediante conciliación o arbitraje, según el acuerdo de las partes.

Cualquiera de las partes tiene derecho a iniciar el arbitraje a fin de resolver dichas controversias dentro del plazo de caducidad previsto en la Ley de Contrataciones del Estado y su Reglamento. Facultativamente, cualquiera de las partes tiene el derecho a solicitar una conciliación dentro del plazo de caducidad correspondiente, según lo señalado en el artículo 224 del Reglamento de la Ley de Contrataciones del Estado, sin perjuicio de recurrir al arbitraje, en caso no se llegue a un acuerdo entre ambas partes o se llegue a un acuerdo parcial. Las controversias sobre nulidad del contrato solo pueden ser sometidas a arbitraje.

El Laudo arbitral emitido es inapelable, definitivo y obligatorio para las partes desde el momento de su notificación, según lo previsto en el numeral 45.21 del artículo 45 de la Ley de Contrataciones del Estado.

CLÁUSULA DÉCIMA NOVENA: FACULTAD DE ELEVAR A ESCRITURA PÚBLICA

Cualquiera de las partes puede elevar el presente contrato a Escritura Pública corriendo con todos los gastos que demande esta formalidad.

CLÁUSULA VIGÉSIMA: DOMICILIO PARA EFECTOS DE LA EJECUCIÓN CONTRACTUAL

Las partes declaran el siguiente domicilio para efecto de las notificaciones que se realicen durante la ejecución del presente contrato:

DOMICILIO DE LA ENTIDAD: [.....]

DOMICILIO DEL CONTRATISTA: [CONSIGNAR EL DOMICILIO SEÑALADO POR EL POSTOR GANADOR DE LA BUENA PRO AL PRESENTAR LOS REQUISITOS PARA EL PERFECCIONAMIENTO DEL CONTRATO]

La variación del domicilio aquí declarado de alguna de las partes debe ser comunicada a la otra parte, formalmente y por escrito, con una anticipación no menor de quince (15) días calendario.

De acuerdo con las bases integradas, la oferta y las disposiciones del presente contrato, las partes lo firman por duplicado en señal de conformidad en la ciudad de [.....] al [CONSIGNAR FECHA].

“LA ENTIDAD”

“EL CONTRATISTA”

Importante

Este documento puede firmarse digitalmente si ambas partes cuentan con firma digital, según la Ley N°27269, Ley de Firmas y Certificados Digitales²⁴.

²³ De acuerdo con el numeral 225.3 del artículo 225 del Reglamento, las partes pueden recurrir al arbitraje ad hoc cuando las controversias deriven de procedimientos de selección cuyo valor estimado sea menor o igual a cinco millones con 00/100 soles (S/ 5 000 000,00).

²⁴ Para mayor información sobre la normativa de firmas y certificados digitales ingresar a: <https://www.indecopi.gob.pe/web/firmas-digitales/firmar-y-certificados-digitales>

ANEXOS

ANEXO N°1

DECLARACIÓN JURADA DE DATOS DEL POSTOR

Señores

[CONSIGNAR ÓRGANO ENCARGADO DE LAS CONTRATACIONES O COMITÉ DE SELECCIÓN, SEGÚN CORRESPONDA]

ADJUDICACIÓN SIMPLIFICADA N° [CONSIGNAR NOMENCLATURA DEL PROCEDIMIENTO]

Presente.-

El que se suscribe, [...], postor y/o Representante Legal de [CONSIGNAR EN CASO DE SER PERSONA JURÍDICA], identificado con [CONSIGNAR TIPO DE DOCUMENTO DE IDENTIDAD] N° [CONSIGNAR NÚMERO DE DOCUMENTO DE IDENTIDAD], con poder inscrito en la localidad de [CONSIGNAR EN CASO DE SER PERSONA JURÍDICA] en la Ficha N° [CONSIGNAR EN CASO DE SER PERSONA JURÍDICA] Asiento N° [CONSIGNAR EN CASO DE SER PERSONA JURÍDICA], **DECLARO BAJO JURAMENTO** que la siguiente información se sujeta a la verdad:

Nombre, Denominación o Razón Social :					
Domicilio Legal :					
RUC :		Teléfono(s) :			
MYPE ²⁵				Sí	No
Correo electrónico :					

Autorización de notificación por correo electrónico:

Autorizo que se notifiquen al correo electrónico indicado las siguientes actuaciones:

1. Solicitud de la descripción a detalle de todos los elementos constitutivos de la oferta.
2. Solicitud de reducción de la oferta económica.
3. Solicitud de subsanación de los requisitos para perfeccionar el contrato.
4. Solicitud para presentar los documentos para perfeccionar el contrato, según orden de prelación, de conformidad con lo previsto en el artículo 141 del Reglamento.
5. Respuesta a la solicitud de acceso al expediente de contratación.
6. Notificación de la orden de servicios²⁶

Asimismo, me comprometo a remitir la confirmación de recepción, en el plazo máximo de dos (2) días hábiles de recibida la comunicación.

[CONSIGNAR CIUDAD Y FECHA]

.....
Firma, Nombres y Apellidos del postor o Representante legal, según corresponda

Importante

La notificación dirigida a la dirección de correo electrónico consignada se entenderá válidamente efectuada cuando la Entidad reciba acuse de recepción.

²⁵ Esta información será verificada por la Entidad en la página web del Ministerio de Trabajo y Promoción del Empleo en la sección consulta de empresas acreditadas en el REMYPE en el link <http://www2.trabajo.gob.pe/servicios-en-linea-2-2/> y se tendrá en consideración, en caso el postor ganador de la buena pro solicite la retención del diez por ciento (10%) del monto del contrato, en calidad de garantía de fiel cumplimiento, en los contratos periódicos de prestación de servicios, según lo señalado en el numeral 149.4 del artículo 149 y numeral 151.2 del artículo 151 del Reglamento. Asimismo, dicha información se tendrá en cuenta en caso de empate, conforme a lo previsto en el artículo 91 del Reglamento.

²⁶ Cuando el monto del valor estimado del procedimiento o del ítem no supere los doscientos mil Soles (S/ 200,000.00), en caso se haya optado por perfeccionar el contrato con una orden de servicios.

Importante

Cuando se trate de consorcios, la declaración jurada es la siguiente:

ANEXO N°1

DECLARACIÓN JURADA DE DATOS DEL POSTOR

Señores

[CONSIGNAR ÓRGANO ENCARGADO DE LAS CONTRATACIONES O COMITÉ DE SELECCIÓN, SEGÚN CORRESPONDA]

ADJUDICACIÓN SIMPLIFICADA N° [CONSIGNAR NOMENCLATURA DEL PROCEDIMIENTO]

Presente.-

El que se suscribe, [...], representante común del consorcio [CONSIGNAR EL NOMBRE DEL CONSORCIO], identificado con [CONSIGNAR TIPO DE DOCUMENTO DE IDENTIDAD] N° [CONSIGNAR NÚMERO DE DOCUMENTO DE IDENTIDAD], **DECLARO BAJO JURAMENTO** que la siguiente información se sujeta a la verdad:

Datos del consorciado 1				
Nombre, Denominación o Razón Social :				
Domicilio Legal :				
RUC :	Teléfono(s) :			
MYPE ²⁷	Sí		No	
Correo electrónico :				

Datos del consorciado 2				
Nombre, Denominación o Razón Social :				
Domicilio Legal :				
RUC :	Teléfono(s) :			
MYPE ²⁸	Sí		No	
Correo electrónico :				

Datos del consorciado ...				
Nombre, Denominación o Razón Social :				
Domicilio Legal :				
RUC :	Teléfono(s) :			
MYPE ²⁹	Sí		No	
Correo electrónico :				

Autorización de notificación por correo electrónico:

²⁷ En los contratos periódicos de prestación de servicios, esta información será verificada por la Entidad en la página web del Ministerio de Trabajo y Promoción del Empleo en la sección consulta de empresas acreditadas en el REMYPE en el link <http://www2.trabajo.gob.pe/servicios-en-linea-2-2/> y se tendrá en consideración, en caso el consorcio ganador de la buena pro solicite la retención del diez por ciento (10%) del monto del contrato, en calidad de garantía de fiel cumplimiento, según lo señalado en el numeral 149.4 del artículo 149 y numeral 151.2 del artículo 151 del Reglamento. Asimismo, dicha información se tendrá en cuenta en caso de empate, conforme a lo previsto en el artículo 91 del Reglamento. Para dichos efectos, todos los integrantes del consorcio deben acreditar la condición de micro o pequeña empresa.

²⁸ Ibídem.

²⁹ Ibídem.

Correo electrónico del consorcio:

Autorizo que se notifiquen al correo electrónico indicado las siguientes actuaciones:

1. Solicitud de la descripción a detalle de todos los elementos constitutivos de la oferta.
2. Solicitud de reducción de la oferta económica.
3. Solicitud de subsanación de los requisitos para perfeccionar el contrato.
4. Solicitud para presentar los documentos para perfeccionar el contrato, según orden de prelación, de conformidad con lo previsto en el artículo 141 del Reglamento.
5. Respuesta a la solicitud de acceso al expediente de contratación.
6. Notificación de la orden de servicios³⁰

Asimismo, me comprometo a remitir la confirmación de recepción, en el plazo máximo de dos (2) días hábiles de recibida la comunicación.

[CONSIGNAR CIUDAD Y FECHA]

.....
**Firma, Nombres y Apellidos del representante
común del consorcio**

Importante

La notificación dirigida a la dirección de correo electrónico consignada se entenderá válidamente efectuada cuando la Entidad reciba acuse de recepción.

³⁰ Cuando el monto del valor estimado del procedimiento o del ítem no supere los doscientos mil Soles (S/ 200,000.00), en caso se haya optado por perfeccionar el contrato con una orden de servicios.

ANEXO N°2

DECLARACIÓN JURADA (ART. 52 DEL REGLAMENTO DE LA LEY DE CONTRATACIONES DEL ESTADO)

Señores

[CONSIGNAR ÓRGANO ENCARGADO DE LAS CONTRATACIONES O COMITÉ DE SELECCIÓN, SEGÚN CORRESPONDA]

ADJUDICACIÓN SIMPLIFICADA N° [CONSIGNAR NOMENCLATURA DEL PROCEDIMIENTO]
Presente.-

Mediante el presente el suscrito, postor y/o Representante Legal de [CONSIGNAR EN CASO DE SER PERSONA JURÍDICA], declaro bajo juramento:

- i. No haber incurrido y me obligo a no incurrir en actos de corrupción, así como a respetar el principio de integridad.
- ii. No tener impedimento para postular en el procedimiento de selección ni para contratar con el Estado, conforme al artículo 11 de la Ley de Contrataciones del Estado.
- iii. Conocer las sanciones contenidas en la Ley de Contrataciones del Estado y su Reglamento, así como las disposiciones aplicables de la Ley N°27444, Ley del Procedimiento Administrativo General.
- iv. Participar en el presente proceso de contratación en forma independiente sin mediar consulta, comunicación, acuerdo, arreglo o convenio con ningún proveedor; y, conocer las disposiciones del Decreto Legislativo N°1034, Decreto Legislativo que aprueba la Ley de Represión de Conductas Anticompetitivas.
- v. Conocer, aceptar y someterme a las bases, condiciones y reglas del procedimiento de selección.
- vi. Ser responsable de la veracidad de los documentos e información que presento en el presente procedimiento de selección.
- vii. Comprometerme a mantener la oferta presentada durante el procedimiento de selección y a perfeccionar el contrato, en caso de resultar favorecido con la buena pro.

[CONSIGNAR CIUDAD Y FECHA]

.....
**Firma, Nombres y Apellidos del postor o
Representante legal, según corresponda**

Importante

En el caso de consorcios, cada integrante debe presentar esta declaración jurada, salvo que sea presentada por el representante común del consorcio.

ANEXO N°3

DECLARACIÓN JURADA DE CUMPLIMIENTO DE LOS TÉRMINOS DE REFERENCIA

Señores

[CONSIGNAR ÓRGANO ENCARGADO DE LAS CONTRATACIONES O COMITÉ DE SELECCIÓN, SEGÚN CORRESPONDA]

ADJUDICACIÓN SIMPLIFICADA N° [CONSIGNAR NOMENCLATURA DEL PROCEDIMIENTO]
Presente.-

Es grato dirigirme a usted, para hacer de su conocimiento que luego de haber examinado las bases y demás documentos del procedimiento de la referencia y, conociendo todos los alcances y las condiciones detalladas en dichos documentos, el postor que suscribe ofrece el servicio de **[CONSIGNAR EL OBJETO DE LA CONVOCATORIA]**, de conformidad con los Términos de Referencia que se indican en el numeral 3.1 del Capítulo III de la sección específica de las bases y los documentos del procedimiento.

[CONSIGNAR CIUDAD Y FECHA]

.....
**Firma, Nombres y Apellidos del postor o
Representante legal o común, según corresponda**

Importante

Adicionalmente, puede requerirse la presentación de documentación que acredite el cumplimiento de los términos de referencia, conforme a lo indicado en el acápite relacionado al contenido de las ofertas de la presente sección de las bases.

ANEXO N°4

DECLARACIÓN JURADA DE PLAZO DE PRESTACIÓN DEL SERVICIO

Señores

[CONSIGNAR ÓRGANO ENCARGADO DE LAS CONTRATACIONES O COMITÉ DE SELECCIÓN, SEGÚN CORRESPONDA]

ADJUDICACIÓN SIMPLIFICADA N° [CONSIGNAR NOMENCLATURA DEL PROCEDIMIENTO]

Presente.-

Mediante el presente, con pleno conocimiento de las condiciones que se exigen en las bases del procedimiento de la referencia, me comprometo a prestar el servicio objeto del presente procedimiento de selección en el plazo de [CONSIGNAR EL PLAZO OFERTADO].

[CONSIGNAR CIUDAD Y FECHA]

.....
**Firma, Nombres y Apellidos del postor o
Representante legal o común, según corresponda**

ANEXO N°5

PROMESA DE CONSORCIO

(Sólo para el caso en que un consorcio se presente como postor)

Señores

[CONSIGNAR ÓRGANO ENCARGADO DE LAS CONTRATACIONES O COMITÉ DE SELECCIÓN, SEGÚN CORRESPONDA]

ADJUDICACIÓN SIMPLIFICADA N° [CONSIGNAR NOMENCLATURA DEL PROCEDIMIENTO]

Presente.-

Los suscritos declaramos expresamente que hemos convenido en forma irrevocable, durante el lapso que dure el procedimiento de selección, para presentar una oferta conjunta a la **ADJUDICACIÓN SIMPLIFICADA N° [CONSIGNAR NOMENCLATURA DEL PROCEDIMIENTO]**

Asimismo, en caso de obtener la buena pro, nos comprometemos a formalizar el contrato de consorcio, de conformidad con lo establecido por el artículo 140 del Reglamento de la Ley de Contrataciones del Estado, bajo las siguientes condiciones:

a) Integrantes del consorcio

1. [NOMBRE, DENOMINACIÓN O RAZÓN SOCIAL DEL CONSORCIADO 1].
2. [NOMBRE, DENOMINACIÓN O RAZÓN SOCIAL DEL CONSORCIADO 2].

b) Designamos a [CONSIGNAR NOMBRES Y APELLIDOS DEL REPRESENTANTE COMÚN], identificado con [CONSIGNAR TIPO DE DOCUMENTO DE IDENTIDAD] N° [CONSIGNAR NÚMERO DE DOCUMENTO DE IDENTIDAD], como representante común del consorcio para efectos de participar en todos los actos referidos al procedimiento de selección, suscripción y ejecución del contrato correspondiente con [CONSIGNAR NOMBRE DE LA ENTIDAD].

Asimismo, declaramos que el representante común del consorcio no se encuentra impedido, inhabilitado ni suspendido para contratar con el Estado.

c) Fijamos nuestro domicilio legal común en [.....].

d) Las obligaciones que corresponden a cada uno de los integrantes del consorcio son las siguientes:

1. OBLIGACIONES DE [NOMBRE, DENOMINACIÓN O RAZÓN SOCIAL DEL CONSORCIADO 1] [%]³¹

[DESCRIBIR LAS OBLIGACIONES DEL CONSORCIADO 1]

2. OBLIGACIONES DE [NOMBRE, DENOMINACIÓN O RAZÓN SOCIAL DEL CONSORCIADO 2] [%]³²

[DESCRIBIR LAS OBLIGACIONES DEL CONSORCIADO 2]

TOTAL OBLIGACIONES 100%³³

³¹ Consignar únicamente el porcentaje total de las obligaciones, el cual debe ser expresado en número entero, sin decimales.

³² Consignar únicamente el porcentaje total de las obligaciones, el cual debe ser expresado en número entero, sin decimales.

³³ Este porcentaje corresponde a la sumatoria de los porcentajes de las obligaciones de cada uno de los integrantes del consorcio.

[CONSIGNAR CIUDAD Y FECHA]

.....
Consortiado 1
Nombres, apellidos y firma del Consortiado 1
o de su Representante Legal
Tipo y N° de Documento de Identidad

.....
Consortiado 2
Nombres, apellidos y firma del Consortiado 2
o de su Representante Legal
Tipo y N° de Documento de Identidad

Importante

De conformidad con el artículo 52 del Reglamento, las firmas de los integrantes del consorcio deben ser legalizadas.

Importante para la Entidad

En caso de la prestación de servicios bajo el sistema a precios unitarios incluir el siguiente anexo:

Esta nota deberá ser eliminada una vez culminada la elaboración de las bases

ANEXO N°6

PRECIO DE LA OFERTA

Señores

[CONSIGNAR ÓRGANO ENCARGADO DE LAS CONTRATACIONES O COMITÉ DE SELECCIÓN, SEGÚN CORRESPONDA]

ADJUDICACIÓN SIMPLIFICADA N° [CONSIGNAR NOMENCLATURA DEL PROCEDIMIENTO]

Presente.-

Es grato dirigirme a usted, para hacer de su conocimiento que, de acuerdo con las bases, mi oferta es la siguiente:

CONCEPTO	CANTIDAD	PRECIO UNITARIO	PRECIO TOTAL
TOTAL			

El precio de la oferta **[CONSIGNAR LA MONEDA DE LA CONVOCATORIA]** incluye todos los tributos, seguros, transporte, inspecciones, pruebas y, de ser el caso, los costos laborales conforme a la legislación vigente, así como cualquier otro concepto que pueda tener incidencia sobre el costo del servicio a contratar; excepto la de aquellos postores que gocen de alguna exoneración legal, no incluirán en el precio de su oferta los tributos respectivos.

[CONSIGNAR CIUDAD Y FECHA]

.....
**Firma, Nombres y Apellidos del postor o
Representante legal o común, según corresponda**

Importante

- En caso que el postor reduzca su oferta, según lo previsto en el artículo 68 del Reglamento, debe presentar nuevamente este Anexo.*
- El postor que goce de alguna exoneración legal, debe indicar que su oferta no incluye el tributo materia de la exoneración, debiendo incluir el siguiente texto:
"Mi oferta no incluye [CONSIGNAR EL TRIBUTO MATERIA DE LA EXONERACIÓN]"*

Importante para la Entidad

- En caso de procedimientos según relación de ítems, consignar lo siguiente:
"El postor puede presentar el precio de su oferta en un solo documento o documentos independientes, en los ítems que se presente".*
- En caso de contrataciones que conllevan la ejecución de prestaciones accesorias, consignar lo siguiente:
"El postor debe detallar en el precio de su oferta, el monto correspondiente a la prestación principal y las prestaciones accesorias".*

Incluir o eliminar, según corresponda

Importante para la Entidad

En caso de la prestación de servicios bajo el sistema a suma alzada incluir el siguiente anexo:

Esta nota deberá ser eliminada una vez culminada la elaboración de las bases

ANEXO N°6

PRECIO DE LA OFERTA

Señores

[CONSIGNAR ÓRGANO ENCARGADO DE LAS CONTRATACIONES O COMITÉ DE SELECCIÓN, SEGÚN CORRESPONDA]

ADJUDICACIÓN SIMPLIFICADA N° [CONSIGNAR NOMENCLATURA DEL PROCEDIMIENTO]
Presente.-

Es grato dirigirme a usted, para hacer de su conocimiento que, de acuerdo con las bases, mi oferta es la siguiente:

CONCEPTO	PRECIO TOTAL
TOTAL	

El precio de la oferta [CONSIGNAR LA MONEDA DE LA CONVOCATORIA] incluye todos los tributos, seguros, transporte, inspecciones, pruebas y, de ser el caso, los costos laborales conforme a la legislación vigente, así como cualquier otro concepto que pueda tener incidencia sobre el costo del servicio a contratar; excepto la de aquellos postores que gocen de alguna exoneración legal, no incluirán en el precio de su oferta los tributos respectivos.

[CONSIGNAR CIUDAD Y FECHA]

.....
**Firma, Nombres y Apellidos del postor o
Representante legal o común, según corresponda**

Importante

- El postor debe consignar el precio total de la oferta, sin perjuicio que, de resultar favorecido con la buena pro, presente el detalle de precios unitarios para el perfeccionamiento del contrato.*
- En caso que el postor reduzca su oferta, según lo previsto en el artículo 68 del Reglamento, debe presentar nuevamente este Anexo.*
- El postor que goce de alguna exoneración legal, debe indicar que su oferta no incluye el tributo materia de la exoneración, debiendo incluir el siguiente texto:
Mi oferta no incluye [CONSIGNAR EL TRIBUTO MATERIA DE LA EXONERACIÓN].*

Importante para la Entidad

- En caso de procedimientos según relación de ítems, consignar lo siguiente:
“El postor puede presentar el precio de su oferta en un solo documento o documentos independientes, en los ítems que se presente”.*
- En caso de contrataciones que conllevan la ejecución de prestaciones accesorias, consignar lo siguiente:
“El postor debe detallar en el precio de su oferta, el monto correspondiente a la prestación principal y las prestaciones accesorias”.*

Incluir o eliminar, según corresponda

Importante para la Entidad

En caso de la prestación de servicios bajo el esquema mixto de suma alzada y precios unitarios incluir el siguiente anexo:

Esta nota deberá ser eliminada una vez culminada la elaboración de las bases

ANEXO N°6

PRECIO DE LA OFERTA

Señores

[CONSIGNAR ÓRGANO ENCARGADO DE LAS CONTRATACIONES O COMITÉ DE SELECCIÓN, SEGÚN CORRESPONDA]

ADJUDICACIÓN SIMPLIFICADA N° [CONSIGNAR NOMENCLATURA DEL PROCEDIMIENTO]

Presente.-

Es grato dirigirme a usted, para hacer de su conocimiento que, de acuerdo con las bases, mi oferta es la siguiente:

OFERTA A PRECIOS UNITARIOS DE LOS COMPONENTES SIGUIENTES:

CONCEPTO	CANTIDAD	PRECIO UNITARIO	COSTO
Monto del componente a precios unitarios			

OFERTA A SUMA ALZADA DE LOS COMPONENTES SIGUIENTES:

CONCEPTO	PRECIO TOTAL
Monto del componente a suma alzada	

Monto total de la oferta

El precio de la oferta [CONSIGNAR LA MONEDA DE LA CONVOCATORIA] incluye todos los tributos, seguros, transporte, inspecciones, pruebas y, de ser el caso, los costos laborales conforme a la legislación vigente, así como cualquier otro concepto que pueda tener incidencia sobre el costo del servicio a contratar; excepto la de aquellos postores que gocen de alguna exoneración legal, no incluirán en el precio de su oferta los tributos respectivos.

[CONSIGNAR CIUDAD Y FECHA]

.....
**Firma, Nombres y Apellidos del postor o
Representante legal o común, según corresponda**

Importante

- *El postor debe consignar en su oferta los precios unitarios de los componentes previstos para este sistema en el presente anexo y por un monto fijo integral de los componentes previstos a suma alzada.*
- *En caso que el postor reduzca su oferta, según lo previsto en el artículo 68 del Reglamento, debe presentar nuevamente este Anexo.*
- *El postor que goce de alguna exoneración legal, debe indicar que su oferta no incluye el tributo materia de la exoneración, debiendo incluir el siguiente texto:*
Mi oferta no incluye [CONSIGNAR EL TRIBUTO MATERIA DE LA EXONERACIÓN]”.

Importante para la Entidad

- *En caso de procedimientos según relación de ítems, consignar lo siguiente:
“El postor puede presentar el precio de su oferta en un solo documento o documentos independientes, en los ítems que se presente”.*
- *En caso de contrataciones que conllevan la ejecución de prestaciones accesorias, consignar lo siguiente:
“El postor debe detallar en el precio de su oferta, el monto correspondiente a la prestación principal y las prestaciones accesorias”.*

Incluir las disposiciones, según corresponda. Una vez culminada la elaboración de las bases, las notas que no se incorporen deben ser eliminadas

Importante para la Entidad

*En caso de la prestación de servicios bajo el sistema en base a porcentajes incluir el siguiente anexo:
Esta nota deberá ser eliminada una vez culminada la elaboración de las bases*

ANEXO N°6

PRECIO DE LA OFERTA

Señores

[CONSIGNAR ÓRGANO ENCARGADO DE LAS CONTRATACIONES O COMITÉ DE SELECCIÓN, SEGÚN CORRESPONDA]

ADJUDICACIÓN SIMPLIFICADA N° [CONSIGNAR NOMENCLATURA DEL PROCEDIMIENTO]

Es grato dirigirme a usted, para hacer de su conocimiento que, de acuerdo con las bases, mi oferta es la siguiente:

CONCEPTO	OFERTA
Porcentaje ofertado ³⁴	%
Monto Total Ofertado	

El precio de la oferta [CONSIGNAR LA MONEDA DE LA CONVOCATORIA] incluye todos los tributos, seguros, transporte, inspecciones, pruebas y, de ser el caso, los costos laborales conforme a la legislación vigente, así como cualquier otro concepto que pueda tener incidencia sobre el costo del servicio a contratar; excepto la de aquellos postores que gocen de alguna exoneración legal, no incluirán en el precio de su oferta los tributos respectivos.

[CONSIGNAR CIUDAD Y FECHA]

.....
**Firma, Nombres y Apellidos del postor o
Representante legal o común, según corresponda**

Importante

- *En caso que el postor reduzca su oferta, según lo previsto en el artículo 68 del Reglamento, debe presentar nuevamente este Anexo.*
- *El postor que goce de alguna exoneración legal, debe indicar que su oferta no incluye el tributo materia de la exoneración, debiendo incluir el siguiente texto:
"Mi oferta no incluye [CONSIGNAR EL TRIBUTO MATERIA DE LA EXONERACIÓN]"*

Importante para la Entidad

- *En caso de procedimientos según relación de ítems, consignar lo siguiente:
"El postor puede presentar el precio de su oferta en un solo documento o documentos independientes, en los ítems que se presente".*
- *En caso de contrataciones que conllevan la ejecución de prestaciones accesorias, consignar lo siguiente:
"El postor debe detallar en el precio de su oferta, el monto correspondiente a la prestación principal y las prestaciones accesorias".*

Incluir las disposiciones, según corresponda. Una vez culminada la elaboración de las bases, las notas que no se incorporen deben ser eliminadas

³⁴ De conformidad con la Opinión N°202-2016/DTN, corresponde al porcentaje del monto total a cobrar o recuperar.

Importante para la Entidad

En caso de la prestación de servicios bajo el sistema en base a honorario fijo y comisión de éxito incluir el siguiente anexo:

Esta nota deberá ser eliminada una vez culminada la elaboración de las bases

ANEXO N°6

PRECIO DE LA OFERTA

Señores

[CONSIGNAR ÓRGANO ENCARGADO DE LAS CONTRATACIONES O COMITÉ DE SELECCIÓN, SEGÚN CORRESPONDA]

ADJUDICACIÓN SIMPLIFICADA N° [CONSIGNAR NOMENCLATURA DEL PROCEDIMIENTO]

Presente.-

Es grato dirigirme a usted, para hacer de su conocimiento que, de acuerdo con las bases, mi oferta es la siguiente:

CONCEPTO	MONTO
(A) Honorario Fijo	
(B) Comisión de éxito ³⁵	
Precio de la Oferta (A) + (B)	

El precio de la oferta **[CONSIGNAR LA MONEDA DE LA CONVOCATORIA]** incluye todos los tributos, seguros, transporte, inspecciones, pruebas y, de ser el caso, los costos laborales conforme a la legislación vigente, así como cualquier otro concepto que pueda tener incidencia sobre el costo del servicio a contratar; excepto la de aquellos postores que gocen de alguna exoneración legal, no incluirán en el precio de su oferta los tributos respectivos.

[CONSIGNAR CIUDAD Y FECHA]

.....
**Firma, Nombres y Apellidos del postor o
Representante legal o común, según corresponda**

Importante

- En caso que el postor reduzca su oferta, según lo previsto en el artículo 68 del Reglamento, debe presentar nuevamente este Anexo.*
- El postor que goce de alguna exoneración legal, debe indicar que su oferta no incluye el tributo materia de la exoneración, debiendo incluir el siguiente texto:*

“Mi oferta no incluye [CONSIGNAR EL TRIBUTO MATERIA DE LA EXONERACIÓN]”.

Importante para la Entidad

- En caso de procedimientos según relación de ítems, consignar lo siguiente:
“El postor puede presentar el precio de su oferta en un solo documento o documentos independientes, en los ítems que se presente”.*
- En caso de contrataciones que conllevan la ejecución de prestaciones accesorias, consignar lo siguiente:
“El postor debe detallar en el precio de su oferta, el monto correspondiente a la prestación principal y las prestaciones accesorias”.*

Incluir las disposiciones, según corresponda. Una vez culminada la elaboración de las bases, las notas que no se incorporen deben ser eliminadas

³⁵ De conformidad con la Opinión N°011-2017/DTN “El postor formula su oferta contemplando un monto fijo y un monto adicional como incentivo que debe pagársele en caso consiga el resultado esperado”.

Importante para la Entidad

Si durante la fase de actos preparatorios, las Entidades advierten que es posible la participación de proveedores que gozan del beneficio de la exoneración del IGV prevista en la Ley N°27037, Ley de Promoción de la Inversión en la Amazonía, incluir el siguiente anexo:

Esta nota deberá ser eliminada una vez culminada la elaboración de las bases

ANEXO N°7
DECLARACIÓN JURADA DE CUMPLIMIENTO DE CONDICIONES PARA LA
APLICACIÓN DE LA EXONERACIÓN DEL IGV

Señores

[CONSIGNAR ÓRGANO ENCARGADO DE LAS CONTRATACIONES O COMITÉ DE SELECCIÓN, SEGÚN CORRESPONDA]

ADJUDICACIÓN SIMPLIFICADA N° [CONSIGNAR NOMENCLATURA DEL PROCEDIMIENTO]

Presente.-

Mediante el presente el suscrito, postor y/o Representante Legal de [CONSIGNAR EN CASO DE SER PERSONA JURÍDICA], declaro bajo juramento que gozo del beneficio de la exoneración del IGV previsto en la Ley N°27037, Ley de Promoción de la Inversión en la Amazonía, dado que cumplo con las condiciones siguientes:

- 1.- Que el domicilio fiscal de la empresa³⁶ se encuentra ubicada en la Amazonía y coincide con el lugar establecido como sede central (donde tiene su administración y lleva su contabilidad);
- 2.- Que la empresa se encuentra inscrita en las Oficinas Registrales de la Amazonía (exigible en caso de personas jurídicas);
- 3.- Que, al menos el setenta por ciento (70%) de los activos fijos de la empresa se encuentran en la Amazonía; y
- 4.- Que la empresa no presta servicios fuera de la Amazonía.

[CONSIGNAR CIUDAD Y FECHA]

.....
Firma, Nombres y Apellidos del postor o
Representante legal, según corresponda

Importante

Cuando se trate de consorcios, esta declaración jurada será presentada por cada uno de los integrantes del consorcio, salvo que se trate de consorcios con contabilidad independiente, en cuyo caso debe ser suscrita por el representante común, debiendo indicar su condición de consorcio con contabilidad independiente y el número de RUC del consorcio.

³⁶ En el artículo 1 del “Reglamento de las Disposiciones Tributarias contenidas en la Ley de Promoción de la Inversión en la Amazonía” se define como “empresa” a las “Personas naturales, sociedades conyugales, sucesiones indivisas y personas consideradas jurídicas por la Ley del Impuesto a la Renta, generadoras de rentas de tercera categoría, ubicadas en la Amazonía. Las sociedades conyugales son aquellas que ejerzan la opción prevista en el Artículo 16 de la Ley del Impuesto a la Renta.”

ANEXO N°8

EXPERIENCIA DEL POSTOR EN LA ESPECIALIDAD

Señores

[CONSIGNAR ÓRGANO ENCARGADO DE LAS CONTRATACIONES O COMITÉ DE SELECCIÓN, SEGÚN CORRESPONDA]

ADJUDICACIÓN SIMPLIFICADA N° [CONSIGNAR NOMENCLATURA DEL PROCEDIMIENTO]

Presente.-

Mediante el presente, el suscrito detalla la siguiente EXPERIENCIA EN LA ESPECIALIDAD:

N°	CLIENTE	OBJETO DEL CONTRATO	N° CONTRATO / O/S / COMPROBANTE DE PAGO	FECHA DEL CONTRATO O CP ³⁷	FECHA DE LA CONFORMIDAD DE SER EL CASO ³⁸	EXPERIENCIA PROVENIENTE ³⁹ DE:	MONEDA	IMPORTE ⁴⁰	TIPO DE CAMBIO VENTA ⁴¹	MONTO FACTURADO ACUMULADO ⁴²
1										
2										
3										
4										

³⁷ Se refiere a la fecha de suscripción del contrato, de la emisión de la Orden de Servicios o de cancelación del comprobante de pago, según corresponda.

³⁸ Únicamente, cuando la fecha del perfeccionamiento del contrato, sea previa a los ocho (8) años anteriores a la fecha de presentación de ofertas, caso en el cual el postor debe acreditar que la conformidad se emitió dentro de dicho periodo.

³⁹ Si el titular de la experiencia no es el postor, consignar si dicha experiencia corresponde a la matriz en caso que el postor sea sucursal, o fue transmitida por reorganización societaria, debiendo acompañar la documentación sustentatoria correspondiente. Al respecto, según la Opinión N°216-2017/DTN "Considerando que la sociedad matriz y la sucursal constituyen la misma persona jurídica, la sucursal puede acreditar como suya la experiencia de su matriz". Del mismo modo, según lo previsto en la Opinión N°010-2013/DTN, "... en una operación de reorganización societaria que comprende tanto una fusión como una escisión, la sociedad resultante podrá acreditar como suya la experiencia de la sociedad incorporada o absorbida, que se extingue producto de la fusión; asimismo, si en virtud de la escisión se transfiere un bloque patrimonial consistente en una línea de negocio completa, la sociedad resultante podrá acreditar como suya la experiencia de la sociedad escindida, correspondiente a la línea de negocio transmitida. De esta manera, la sociedad resultante podrá emplear la experiencia transmitida, como consecuencia de la reorganización societaria antes descrita, en los futuros procesos de selección en los que participe".

⁴⁰ Se refiere al monto del contrato ejecutado incluido adicionales y reducciones, de ser el caso.

⁴¹ El tipo de cambio venta debe corresponder al publicado por la SBS correspondiente a la fecha de suscripción del contrato, de la emisión de la Orden de Servicios o de cancelación del comprobante de pago, según corresponda.

⁴² Consignar en la moneda establecida en las bases.

N°	CLIENTE	OBJETO DEL CONTRATO	N° CONTRATO / O/S / COMPROBANTE DE PAGO	FECHA DEL CONTRATO O CP ³⁷	FECHA DE LA CONFORMIDAD DE SER EL CASO ³⁸	EXPERIENCIA PROVENIENTE ³⁹ DE:	MONEDA	IMPORTE ⁴⁰	TIPO DE CAMBIO VENTA ⁴¹	MONTO FACTURADO ACUMULADO ⁴²
5										
6										
7										
8										
9										
10										
	...									
20										
TOTAL										

[CONSIGNAR CIUDAD Y FECHA]

.....
Firma, Nombres y Apellidos del postor o
Representante legal o común, según corresponda

ANEXO N°9

DECLARACIÓN JURADA (NUMERAL 49.4 DEL ARTÍCULO 49 DEL REGLAMENTO)

Señores

[CONSIGNAR ÓRGANO ENCARGADO DE LAS CONTRATACIONES O COMITÉ DE SELECCIÓN, SEGÚN CORRESPONDA]

ADJUDICACIÓN SIMPLIFICADA N° [CONSIGNAR NOMENCLATURA DEL PROCEDIMIENTO]

Presente.-

Mediante el presente el suscrito, postor y/o Representante Legal de [CONSIGNAR EN CASO DE SER PERSONA JURÍDICA], declaro que la experiencia que acredito de la empresa [CONSIGNAR LA DENOMINACIÓN DE LA PERSONA JURÍDICA] como consecuencia de una reorganización societaria, no se encuentra en el supuesto establecido en el numeral 49.4 del artículo 49 del Reglamento.

[CONSIGNAR CIUDAD Y FECHA]

.....
**Firma, Nombres y Apellidos del postor o
Representante legal, según corresponda**

Importante

A efectos de cautelar la veracidad de esta declaración, el postor puede verificar la información de la Relación de Proveedores Sancionados por el Tribunal de Contrataciones del Estado con Sanción Vigente en <http://portal.osce.gob.pe/rnp/content/relación-de-proveedores-sancionados>.

También le asiste dicha facultad al órgano encargado de las contrataciones o al órgano de la Entidad al que se le haya asignado la función de verificación de la oferta presentada por el postor ganador de la buena pro.

Importante para la Entidad

En el caso de contratación de servicios en general que se presten fuera de la provincia de Lima y Callao cuyo valor estimado no supere los doscientos mil Soles (S/ 200,000.00) o el procedimiento de selección según relación de ítem no supere dicho monto, se debe considerar el siguiente anexo:

Esta nota deberá ser eliminada una vez culminada la elaboración de las bases.

ANEXO N°10

**SOLICITUD DE BONIFICACIÓN DEL DIEZ POR CIENTO (10%) POR SERVICIOS PRESTADOS FUERA DE LA PROVINCIA DE LIMA Y CALLAO
(DE SER EL CASO, SOLO PRESENTAR ESTA SOLICITUD EN EL ÍTEM [CONSIGNAR EL N° DEL ÍTEM O ÍTEMS CUYO VALOR ESTIMADO NO SUPERA LOS DOSCIENTOS MIL SOLES (S/ 200,000.00)])**

Señores

[CONSIGNAR ÓRGANO ENCARGADO DE LAS CONTRATACIONES O COMITÉ DE SELECCIÓN, SEGÚN CORRESPONDA]

ADJUDICACIÓN SIMPLIFICADA N° [CONSIGNAR NOMENCLATURA DEL PROCEDIMIENTO]

Presente.-

Mediante el presente el suscrito, postor y/o Representante Legal de [CONSIGNAR EN CASO DE SER PERSONA JURÍDICA], solicito la asignación de la bonificación del diez por ciento (10%) sobre el puntaje total en [CONSIGNAR EL ÍTEM O ÍTEMS, SEGÚN CORRESPONDA, EN LOS QUE SE SOLICITA LA BONIFICACIÓN] debido a que el domicilio de mi representada se encuentra ubicado en la provincia o provincia colindante donde se ejecuta la prestación.

[CONSIGNAR CIUDAD Y FECHA]

.....
Firma, Nombres y Apellidos del postor o Representante legal, según corresponda

Importante

- *Para asignar la bonificación, el órgano encargado de las contrataciones o comité de selección, según corresponda, verifica el domicilio consignado por el postor en el Registro Nacional de Proveedores (RNP).*
- *Para que el postor pueda acceder a la bonificación, debe cumplir con las condiciones establecidas en el literal f) del artículo 50 del Reglamento.*

Importante

Cuando se trate de consorcios, la declaración jurada es la siguiente:

ANEXO N°10

**SOLICITUD DE BONIFICACIÓN DEL DIEZ POR CIENTO (10%) POR SERVICIOS PRESTADOS FUERA DE LA PROVINCIA DE LIMA Y CALLAO
(DE SER EL CASO, SOLO PRESENTAR ESTA SOLICITUD EN EL ÍTEM [CONSIGNAR EL N° DEL ÍTEM O ÍTEMS CUYO VALOR ESTIMADO NO SUPERA LOS DOSCIENTOS MIL SOLES (S/ 200,000.00)])**

Señores

[CONSIGNAR ÓRGANO ENCARGADO DE LAS CONTRATACIONES O COMITÉ DE SELECCIÓN, SEGÚN CORRESPONDA]

ADJUDICACIÓN SIMPLIFICADA N° [CONSIGNAR NOMENCLATURA DEL PROCEDIMIENTO]

Presente.-

Mediante el presente el que se suscribe, [.....], representante común del consorcio [CONSIGNAR EL NOMBRE DEL CONSORCIO], solicito la asignación de la bonificación del diez por ciento (10%) sobre el puntaje total en [CONSIGNAR EL ÍTEM O ÍTEMS, SEGÚN CORRESPONDA, EN LOS QUE SE SOLICITA LA BONIFICACIÓN] debido a que los domicilios de todos los integrantes del consorcio se encuentran ubicados en la provincia o provincias colindantes donde se ejecuta la prestación.

[CONSIGNAR CIUDAD Y FECHA]

.....
**Firma, Nombres y Apellidos del representante
común del consorcio**

Importante

- *Para asignar la bonificación, el órgano encargado de las contrataciones o comité de selección, según corresponda, verifica el domicilio consignado de los integrantes del consorcio, en el Registro Nacional de Proveedores (RNP).*
- *Para que un consorcio pueda acceder a la bonificación, cada uno de sus integrantes debe cumplir con las condiciones establecidas en el literal f) del artículo 50 del Reglamento.*

ANEXO N°11

SOLICITUD DE BONIFICACIÓN DEL CINCO POR CIENTO (5%) POR TENER LA CONDICIÓN DE MICRO Y PEQUEÑA EMPRESA

Señores

[CONSIGNAR ÓRGANO ENCARGADO DE LAS CONTRATACIONES O COMITÉ DE SELECCIÓN, SEGÚN CORRESPONDA]

ADJUDICACIÓN SIMPLIFICADA N° [CONSIGNAR NOMENCLATURA DEL PROCEDIMIENTO]
Presente.-

Mediante el presente el suscrito, postor y/o Representante legal de [CONSIGNAR EN CASO DE SER PERSONA JURÍDICA], solicito la asignación de la bonificación del cinco por ciento (5%) sobre el puntaje total obtenido, debido a que mi representada cuenta con la condición de micro y pequeña empresa.

[CONSIGNAR CIUDAD Y FECHA]

.....
**Firma, Nombres y Apellidos del postor o
Representante legal o común, según corresponda**

Importante

- *Para asignar la bonificación, el órgano encargado de las contrataciones o comité de selección, según corresponda, verifica la página web del Ministerio de Trabajo y Promoción del Empleo en la sección consulta de empresas acreditadas en el REMYPE en el link <http://www2.trabajo.gob.pe/servicios-en-linea-2-2/>.*
- *Para que un consorcio pueda acceder a la bonificación, cada uno de sus integrantes debe cumplir con la condición de micro y pequeña empresa.*

ANEXO N°12

AUTORIZACIÓN DE NOTIFICACIÓN DE LA DECISIÓN DE LA ENTIDAD SOBRE LA SOLICITUD DE AMPLIACIÓN DE PLAZO MEDIANTE MEDIOS ELECTRÓNICOS DE COMUNICACIÓN

(DOCUMENTO A PRESENTAR EN EL PERFECCIONAMIENTO DEL CONTRATO)

Señores

[CONSIGNAR ÓRGANO ENCARGADO DE LAS CONTRATACIONES O COMITÉ DE SELECCIÓN, SEGÚN CORRESPONDA]

ADJUDICACIÓN SIMPLIFICADA N° [CONSIGNAR NOMENCLATURA DEL PROCEDIMIENTO]

Presente.-

El que se suscribe, [.....], postor adjudicado y/o Representante Legal de [CONSIGNAR EN CASO DE SER PERSONA JURÍDICA], identificado con [CONSIGNAR TIPO DE DOCUMENTO DE IDENTIDAD] N° [CONSIGNAR NÚMERO DE DOCUMENTO DE IDENTIDAD], autorizo que durante la ejecución del contrato se me notifique al correo electrónico [INDICAR EL CORREO ELECTRÓNICO] lo siguiente:

✓ Notificación de la decisión de la Entidad respecto a la solicitud de ampliación de plazo.

[CONSIGNAR CIUDAD Y FECHA]

.....
**Firma, Nombres y Apellidos del postor o
Representante legal o común, según corresponda**

Importante

La notificación de la decisión de la Entidad respecto a la solicitud de ampliación de plazo se efectúa por medios electrónicos de comunicación, siempre que se cuente con la autorización correspondiente y sea posible obtener un acuse de recibo a través del mecanismo utilizado.