

BASES ESTÁNDAR DE ADJUDICACIÓN SIMPLIFICADA PARA LA CONTRATACIÓN DE SERVICIOS EN GENERAL

Aprobado mediante Directiva N°001-2019-OSCE/CD



SUB DIRECCIÓN DE NORMATIVIDAD – DIRECCIÓN TÉCNICO NORMATIVA
ORGANISMO SUPERVISOR DE LAS CONTRATACIONES DEL ESTADO - OSCE

SIMBOLOGÍA UTILIZADA:

N°	Símbolo	Descripción
1	[ABC] / [.....]	La información solicitada dentro de los corchetes sombreados debe ser completada por la Entidad durante la elaboración de las bases.
2	[ABC] / [.....]	Es una indicación, o información que deberá ser completada por la Entidad con posterioridad al otorgamiento de la buena pro para el caso específico de la elaboración de la PROFORMA DEL CONTRATO; o por los proveedores, en el caso de los ANEXOS de la oferta.
3	<div>Importante</div> <ul style="list-style-type: none"> • Abc 	Se refiere a consideraciones importantes a tener en cuenta por el órgano encargado de las contrataciones o comité de selección, según corresponda y por los proveedores.
4	<div>Advertencia</div> <ul style="list-style-type: none"> • Abc 	Se refiere a advertencias a tener en cuenta por el órgano encargado de las contrataciones o comité de selección, según corresponda y por los proveedores.
5	<div>Importante para la Entidad</div> <ul style="list-style-type: none"> • Xyz 	Se refiere a consideraciones importantes a tener en cuenta por el órgano encargado de las contrataciones o comité de selección, según corresponda y deben ser eliminadas una vez culminada la elaboración de las bases.

CARACTERÍSTICAS DEL DOCUMENTO:

Las bases estándar deben ser elaboradas en formato WORD, y deben tener las siguientes características:

N°	Características	Parámetros
1	Márgenes	Superior : 2.5 cm Inferior: 2.5 cm Izquierda: 2.5 cm Derecha: 2.5 cm
2	Fuente	Arial
3	Estilo de Fuente	Normal: Para el contenido en general Cursiva: Para el encabezado y pie de página Para las Consideraciones importantes (Ítem 3 del cuadro anterior)
4	Color de Fuente	Automático: Para el contenido en general Azul : Para las Consideraciones importantes (Ítem 3 del cuadro anterior)
5	Tamaño de Letra	16 : Para las dos primeras hojas de las Secciones General y Específica 11 : Para el nombre de los Capítulos. 10 : Para el cuerpo del documento en general 9 : Para el encabezado y pie de página Para el contenido de los cuadros, pudiendo variar, según la necesidad 8 : Para las Notas al pie
6	Alineación	Justificada: Para el contenido en general y notas al pie. Centrada : Para la primera página, los títulos de las Secciones y nombres de los Capítulos)
7	Interlineado	Sencillo
8	Espaciado	Anterior : 0 Posterior : 0
9	Subrayado	Para los nombres de las Secciones y para resaltar o hacer hincapié en algún concepto

INSTRUCCIONES DE USO:

- Una vez registrada la información solicitada dentro de los corchetes sombreados en gris, el texto deberá quedar en letra tamaño 10, con estilo normal, sin formato de negrita y sin sombreado.
- La nota **IMPORTANTE** no puede ser modificada ni eliminada en la Sección General. En el caso de la Sección Específica debe seguirse la instrucción que se indica en dicha nota.

Elaboradas en enero de 2019

Modificadas en marzo, junio y diciembre de 2019, julio 2020, julio y diciembre 2021, junio y octubre de 2022

BASES ESTÁNDAR DE ADJUDICACIÓN SIMPLIFICADA PARA LA CONTRATACIÓN DE SERVICIOS EN GENERAL



**ADJUDICACIÓN SIMPLIFICADA N°
N°003-2023-HSJCH-OEC-1**

(PRIMERA CONVOCATORIA)

**CONTRATACIÓN DE SERVICIO DE
MANTENIMIENTO DE LA INFRAESTRUCTURA DE LAS
DIFERENTES SALAS, AREAS, PASADIZOS Y OTROS
AMBIENTES DEL HOSPITAL SAN JOSE DE LA PROVINCIA
DE CHINCHA -DEPARTAMENTO DE ICA**

DEBER DE COLABORACIÓN

La Entidad y todo proveedor que se someta a las presentes Bases, sea como participante, postor y/o contratista, deben conducir su actuación conforme a los principios previstos en la Ley de Contrataciones del Estado.

En este contexto, se encuentran obligados a prestar su colaboración al OSCE y a la Secretaría Técnica de la Comisión de Defensa de la Libre Competencia del INDECOPI, en todo momento según corresponda a sus competencias, a fin de comunicar presuntos casos de fraude, colusión y corrupción por parte de los funcionarios y servidores de la Entidad, así como los proveedores y demás actores que participan en el proceso de contratación.

De igual forma, deben poner en conocimiento del OSCE y a la Secretaría Técnica de la Comisión de Defensa de la Libre Competencia del INDECOPI los indicios de conductas anticompetitivas que se presenten durante el proceso de contratación, en los términos del Decreto Legislativo N° 1034, "Ley de Represión de Conductas Anticompetitivas", o norma que la sustituya, así como las demás normas de la materia.

La Entidad y todo proveedor que se someta a las presentes Bases, sea como participante, postor y/o contratista del proceso de contratación deben permitir al OSCE o a la Secretaría Técnica de la Comisión de Defensa de la Libre Competencia del INDECOPI el acceso a la información referida a las contrataciones del Estado que sea requerida, prestar testimonio o absolución de posiciones que se requieran, entre otras formas de colaboración.

SECCIÓN GENERAL

DISPOSICIONES COMUNES DEL PROCEDIMIENTO DE SELECCIÓN

(ESTA SECCIÓN NO DEBE SER MODIFICADA EN NINGÚN EXTREMO, BAJO SANCIÓN DE NULIDAD)

CAPÍTULO I ETAPAS DEL PROCEDIMIENTO DE SELECCIÓN

1.1. REFERENCIAS

Cuando en el presente documento se mencione la palabra Ley, se entiende que se está haciendo referencia a la Ley N° 30225, Ley de Contrataciones del Estado, y cuando se mencione la palabra Reglamento, se entiende que se está haciendo referencia al Reglamento de la Ley de Contrataciones del Estado aprobado por Decreto Supremo N° 344-2018-EF.

Las referidas normas incluyen sus respectivas modificaciones, de ser el caso.

1.2. CONVOCATORIA

Se realiza a través de su publicación en el SEACE de conformidad con lo señalado en el artículo 54 del Reglamento, en la fecha señalada en el calendario del procedimiento de selección, debiendo adjuntar las bases y resumen ejecutivo.

1.3. REGISTRO DE PARTICIPANTES

El registro de participantes se realiza conforme al artículo 55 del Reglamento. En el caso de un consorcio, basta que se registre uno (1) de sus integrantes.

Importante

- *Para registrarse como participante en un procedimiento de selección convocado por las Entidades del Estado Peruano, es necesario que los proveedores cuenten con inscripción vigente y estar habilitados ante el Registro Nacional de Proveedores (RNP) que administra el Organismo Supervisor de las Contrataciones del Estado (OSCE). Para obtener mayor información, se puede ingresar a la siguiente dirección electrónica: www.rnp.gob.pe.*
- *Los proveedores que deseen registrar su participación deben ingresar al SEACE utilizando su Certificado SEACE (usuario y contraseña). Asimismo, deben observar las instrucciones señaladas en el documento de orientación “Guía para el registro de participantes electrónico” publicado en <https://www2.seace.gob.pe/>.*
- *En caso los proveedores no cuenten con inscripción vigente en el RNP y/o se encuentren inhabilitados o suspendidos para ser participantes, postores y/o contratistas, el SEACE restringirá su registro, quedando a potestad de estos intentar nuevamente registrar su participación en el procedimiento de selección en cualquier otro momento, dentro del plazo establecido para dicha etapa, siempre que haya obtenido la vigencia de su inscripción o quedado sin efecto la sanción que le impuso el Tribunal de Contrataciones del Estado.*

1.4. FORMULACIÓN DE CONSULTAS Y OBSERVACIONES A LAS BASES

La formulación de consultas y observaciones a las bases se efectúa de conformidad con lo establecido en los numerales 72.1 y 72.2 del artículo 72 del Reglamento, así como el literal a) del artículo 89 del Reglamento.

Importante

No pueden formularse consultas ni observaciones respecto del contenido de una ficha de homologación aprobada. Las consultas y observaciones que se formulen sobre el particular, se tienen como no presentadas.

1.5. ABSOLUCIÓN DE CONSULTAS, OBSERVACIONES E INTEGRACIÓN DE BASES

La absolución de consultas, observaciones e integración de las bases se realizan conforme a las disposiciones previstas en el numeral 72.4 del artículo 72 del Reglamento y el literal a) del artículo 89 del Reglamento.

Importante

- *No se absolverán consultas y observaciones a las bases que se presenten en forma física.*
- *Cuando exista divergencia entre lo indicado en el pliego de absolución de consultas y observaciones y la integración de bases, prevalece lo absuelto en el referido pliego; sin perjuicio, del deslinde de responsabilidades correspondiente.*

1.6. FORMA DE PRESENTACIÓN DE OFERTAS

Las ofertas se presentan conforme lo establecido en el artículo 59 y en el artículo 90 del Reglamento.

Las declaraciones juradas, formatos o formularios previstos en las bases que conforman la oferta deben estar debidamente firmados por el postor (firma manuscrita o digital, según la Ley N° 27269, Ley de Firmas y Certificados Digitales¹). Los demás documentos deben ser visados por el postor. En el caso de persona jurídica, por su representante legal, apoderado o mandatario designado para dicho fin y, en el caso de persona natural, por este o su apoderado. No se acepta el pago de la imagen de una firma o visto. Las ofertas se presentan foliadas.

Importante

- *Los formularios electrónicos que se encuentran en el SEACE y que los proveedores deben llenar para presentar sus ofertas, tienen carácter de declaración jurada.*
- *En caso la información contenida en los documentos escaneados que conforman la oferta no coincida con lo declarado a través del SEACE, prevalece la información declarada en los documentos escaneados.*
- *No se tomarán en cuenta las ofertas que se presenten en físico a la Entidad.*

1.7. PRESENTACIÓN Y APERTURA DE OFERTAS

El participante presentará su oferta de manera electrónica a través del SEACE, desde las 00:01 horas hasta las 23:59 horas del día establecido para el efecto en el cronograma del procedimiento; adjuntando el archivo digitalizado que contenga los documentos que conforman la oferta de acuerdo a lo requerido en las bases.

El participante debe verificar antes de su envío, bajo su responsabilidad, que el archivo pueda ser descargado y su contenido sea legible.

Importante

Los integrantes de un consorcio no pueden presentar ofertas individuales ni conformar más de un consorcio en un procedimiento de selección, o en un determinado ítem cuando se trate de procedimientos de selección según relación de ítems.

¹ Para mayor información sobre la normativa de firmas y certificados digitales ingresar a: <https://www.indecopi.gob.pe/web/firmas-digitales/firmar-y-certificados-digitales>

En la apertura electrónica de la oferta, el órgano encargado de las contrataciones o el comité de selección, según corresponda, verifica la presentación de lo exigido en la sección específica de las bases de conformidad con el numeral 73.2 del artículo 73 del Reglamento y determina si las ofertas responden a las características y/o requisitos y condiciones de los Términos de Referencia, detallados en la sección específica de las bases. De no cumplir con lo requerido, la oferta se considera no admitida.

1.8. EVALUACIÓN DE LAS OFERTAS

La evaluación de las ofertas se realiza conforme a lo establecido en el numeral 74.1 y el literal a) del numeral 74.2 del artículo 74 del Reglamento.

En el supuesto de que dos (2) o más ofertas empaten, la determinación del orden de prelación de las ofertas empatadas se efectúa siguiendo estrictamente el orden establecido en el numeral 91.1 del artículo 91 del Reglamento.

El desempate mediante sorteo se realiza de manera electrónica a través del SEACE.

Importante

En el caso de contratación de servicios en general que se presten fuera de la provincia de Lima y Callao, cuyo valor estimado no supere los doscientos mil Soles (S/ 200,000.00), a solicitud del postor se asigna una bonificación equivalente al diez por ciento (10%) sobre el puntaje total obtenido por los postores con domicilio en la provincia donde prestará el servicio, o en las provincias colindantes, sean o no pertenecientes al mismo departamento o región. El domicilio es el consignado en la constancia de inscripción ante el RNP². Lo mismo aplica en el caso de procedimientos de selección por relación de ítems, cuando algún ítem no supera el monto señalado anteriormente.

1.9. CALIFICACIÓN DE OFERTAS

La calificación de las ofertas se realiza conforme a lo establecido en los numerales 75.1 y 75.2 del artículo 75 del Reglamento.

1.10. SUBSANACIÓN DE LAS OFERTAS

La subsanación de las ofertas se sujeta a lo establecido en el artículo 60 del Reglamento. El plazo que se otorgue para la subsanación no puede ser inferior a un (1) día hábil

La solicitud de subsanación se realiza de manera electrónica a través del SEACE y será remitida al correo electrónico consignado por el postor al momento de realizar su inscripción en el RNP, siendo su responsabilidad el permanente seguimiento de las notificaciones a dicho correo. La notificación de la solicitud se entiende efectuada el día de su envío al correo electrónico.

La presentación de las subsanaciones se realiza a través del SEACE. No se tomará en cuenta la subsanación que se presente en físico a la Entidad.

1.11. RECHAZO DE LAS OFERTAS

Previo al otorgamiento de la buena pro, el órgano encargado de las contrataciones o el comité de selección, según corresponda, revisa las ofertas económicas que cumplen los requisitos de calificación, de conformidad con lo establecido para el rechazo de ofertas, previsto en el artículo 68 del Reglamento, de ser el caso.

² La constancia de inscripción electrónica se visualizará en el portal web del Registro Nacional de Proveedores: www.rnp.gob.pe

De rechazarse alguna de las ofertas calificadas, el órgano encargado de las contrataciones o el comité de selección, según corresponda, revisa el cumplimiento de los requisitos de calificación de los postores que siguen en el orden de prelación, en caso las hubiere.

1.12. OTORGAMIENTO DE LA BUENA PRO

Definida la oferta ganadora, el órgano encargado de las contrataciones o el comité de selección, según corresponda, otorga la buena pro mediante su publicación en el SEACE, incluyendo el cuadro comparativo y las actas debidamente motivadas de los resultados de la admisión, no admisión, evaluación, calificación, descalificación, rechazo y el otorgamiento de la buena pro.

1.13. CONSENTIMIENTO DE LA BUENA PRO

Cuando se hayan presentado dos (2) o más ofertas, el consentimiento de la buena pro se produce a los cinco (5) días hábiles siguientes de la notificación de su otorgamiento, sin que los postores hayan ejercido el derecho de interponer el recurso de apelación.

En caso que se haya presentado una sola oferta, el consentimiento de la buena pro se produce el mismo día de la notificación de su otorgamiento.

El consentimiento del otorgamiento de la buena pro se publica en el SEACE al día hábil siguiente de producido.

Importante

Una vez consentido el otorgamiento de la buena pro, el órgano encargado de las contrataciones o el órgano de la Entidad al que se haya asignado tal función realiza la verificación de la oferta presentada por el postor ganador de la buena pro conforme lo establecido en el numeral 64.6 del artículo 64 del Reglamento.

CAPÍTULO II

SOLUCIÓN DE CONTROVERSIAS DURANTE EL PROCEDIMIENTO DE SELECCIÓN

2.1. RECURSO DE APELACIÓN

A través del recurso de apelación se pueden impugnar los actos dictados durante el desarrollo del procedimiento de selección hasta antes del perfeccionamiento del contrato.

El recurso de apelación se presenta ante la Entidad convocante, y es conocido y resuelto por su Titular, cuando el valor estimado sea igual o menor a cincuenta (50) UIT. Cuando el valor estimado sea mayor a dicho monto, el recurso de apelación se presenta ante y es resuelto por el Tribunal de Contrataciones del Estado.

En los procedimientos de selección según relación de ítems, el valor estimado total del procedimiento determina ante quién se presenta el recurso de apelación.

Los actos que declaren la nulidad de oficio, la cancelación del procedimiento de selección y otros actos emitidos por el Titular de la Entidad que afecten la continuidad de este, se impugnan ante el Tribunal de Contrataciones del Estado.

Importante

- *Una vez otorgada la buena pro, el órgano encargado de las contrataciones o el comité de selección, según corresponda, está en la obligación de permitir el acceso de los participantes y postores al expediente de contratación, salvo la información calificada como secreta, confidencial o reservada por la normativa de la materia, a más tardar dentro del día siguiente de haberse solicitado por escrito.*

Luego de otorgada la buena pro no se da a conocer las ofertas cuyos requisitos de calificación no fueron analizados y revisados por el órgano encargado de las contrataciones o el comité de selección, según corresponda.

- *A efectos de recoger la información de su interés, los postores pueden valerse de distintos medios, tales como: (i) la lectura y/o toma de apuntes, (ii) la captura y almacenamiento de imágenes, e incluso (iii) pueden solicitar copia de la documentación obrante en el expediente, siendo que, en este último caso, la Entidad deberá entregar dicha documentación en el menor tiempo posible, previo pago por tal concepto.*
- *El recurso de apelación se presenta ante la Mesa de Partes del Tribunal o ante las oficinas desconcentradas del OSCE, o en la Unidad de Trámite Documentario de la Entidad, según corresponda.*

2.2. PLAZOS DE INTERPOSICIÓN DEL RECURSO DE APELACIÓN

La apelación contra el otorgamiento de la buena pro o contra los actos dictados con anterioridad a ella se interpone dentro de los cinco (5) días hábiles siguientes de haberse notificado el otorgamiento de la buena pro.

La apelación contra los actos dictados con posterioridad al otorgamiento de la buena pro, contra la declaración de nulidad, cancelación y declaratoria de desierto del procedimiento, se interpone dentro de los cinco (5) días hábiles siguientes de haberse tomado conocimiento del acto que se desea impugnar.

CAPÍTULO III DEL CONTRATO

3.1. PERFECCIONAMIENTO DEL CONTRATO

Los plazos y el procedimiento para perfeccionar el contrato se realiza conforme a lo indicado en el artículo 141 del Reglamento.

El contrato se perfecciona con la suscripción del documento que lo contiene, salvo en los contratos cuyo monto del valor estimado no supere los doscientos mil Soles (S/ 200,000.00), en los que se puede perfeccionar con la recepción de la orden de servicios, conforme a lo previsto en la sección específica de las bases.

En el caso de procedimientos de selección por relación de ítems, se puede perfeccionar el contrato con la suscripción del documento o con la recepción de una orden de servicios, cuando el valor estimado del ítem corresponda al parámetro establecido en el párrafo anterior.

Importante

El órgano encargado de las contrataciones o el comité de selección, según corresponda, debe consignar en la sección específica de las bases la forma en que se perfeccionará el contrato, sea con la suscripción del contrato o la recepción de la orden de servicios. En caso la Entidad perfeccione el contrato con la recepción de la orden de servicios no debe incluir la proforma del contrato establecida en el Capítulo V de la sección específica de las bases.

Para perfeccionar el contrato, el postor ganador de la buena pro debe presentar los documentos señalados en el artículo 139 del Reglamento y los previstos en la sección específica de las bases.

3.2. GARANTÍAS

Las garantías que deben otorgar los postores y/o contratistas, según corresponda, son las de fiel cumplimiento del contrato y por los adelantos.

3.2.1. GARANTÍA DE FIEL CUMPLIMIENTO

Como requisito indispensable para perfeccionar el contrato, el postor ganador debe entregar a la Entidad la garantía de fiel cumplimiento del mismo por una suma equivalente al diez por ciento (10%) del monto del contrato original. Esta se mantiene vigente hasta la conformidad de la recepción de la prestación a cargo del contratista.

3.2.2. GARANTÍA DE FIEL CUMPLIMIENTO POR PRESTACIONES ACCESORIAS

En las contrataciones que conllevan la ejecución de prestaciones accesorias, tales como mantenimiento, reparación o actividades afines, se otorga una garantía adicional por una suma equivalente al diez por ciento (10%) del monto del contrato de la prestación accesoria, la misma que debe ser renovada periódicamente hasta el cumplimiento total de las obligaciones garantizadas.

Importante

- *En los contratos cuyos montos sean iguales o menores a doscientos mil Soles (S/ 200,000.00), no corresponde presentar garantía de fiel cumplimiento de contrato ni garantía de fiel cumplimiento por prestaciones accesorias. Dicha excepción también aplica a los contratos derivados de procedimientos de selección por relación de ítems, cuando el monto del ítem adjudicado o la sumatoria de los montos de los ítems adjudicados no superen el monto señalado anteriormente, conforme a lo dispuesto en el literal a) del artículo 152 del Reglamento.*
- *En los contratos periódicos de prestación de servicios en general que celebren las Entidades con las micro y pequeñas empresas, estas últimas pueden otorgar como garantía de fiel cumplimiento el diez por ciento (10%) del monto del contrato, porcentaje que es retenido por la Entidad durante la primera mitad del número total de pagos a realizarse, de forma prorrateada en cada pago, con cargo a ser devuelto a la finalización del mismo, conforme lo establecen los numerales 149.4 y 149.5 del artículo 149 del Reglamento y el numeral 151.2 del artículo 151 del Reglamento.*

3.2.3. GARANTÍA POR ADELANTO

En caso se haya previsto en la sección específica de las bases la entrega de adelantos, el contratista debe presentar una garantía emitida por idéntico monto conforme a lo estipulado en el artículo 153 del Reglamento.

3.3. REQUISITOS DE LAS GARANTÍAS

Las garantías que se presenten deben ser incondicionales, solidarias, irrevocables y de realización automática en el país, al solo requerimiento de la Entidad. Asimismo, deben ser emitidas por empresas que se encuentren bajo la supervisión directa de la Superintendencia de Banca, Seguros y Administradoras Privadas de Fondos de Pensiones y que cuenten con clasificación de riesgo B o superior. Asimismo, deben estar autorizadas para emitir garantías; o estar consideradas en la última lista de bancos extranjeros de primera categoría que periódicamente publica el Banco Central de Reserva del Perú.

Importante

Corresponde a la Entidad verificar que las garantías presentadas por el postor ganador de la buena pro y/o contratista cumplan con los requisitos y condiciones necesarios para su aceptación y eventual ejecución, sin perjuicio de la determinación de las responsabilidades funcionales que correspondan.

Advertencia

Los funcionarios de las Entidades no deben aceptar garantías emitidas bajo condiciones distintas a las establecidas en el presente numeral, debiendo tener en cuenta lo siguiente:

- 1. La clasificadora de riesgo que asigna la clasificación a la empresa que emite la garantía debe encontrarse listada en el portal web de la SBS (<http://www.sbs.gob.pe/sistema-financiero/clasificadoras-de-riesgo>).*
- 2. Se debe identificar en la página web de la clasificadora de riesgo respectiva, cuál es la clasificación vigente de la empresa que emite la garantía, considerando la vigencia a la fecha de emisión de la garantía.*
- 3. Para fines de lo establecido en el artículo 148 del Reglamento, la clasificación de riesgo B, incluye las clasificaciones B+ y B.*
- 4. Si la empresa que otorga la garantía cuenta con más de una clasificación de riesgo emitida por distintas empresas listadas en el portal web de la SBS, bastará que en una de ellas cumpla con la clasificación mínima establecida en el Reglamento.*

En caso exista alguna duda sobre la clasificación de riesgo asignada a la empresa emisora de la garantía, se deberá consultar a la clasificadora de riesgos respectiva.

De otro lado, además de cumplir con el requisito referido a la clasificación de riesgo, a efectos de verificar si la empresa emisora se encuentra autorizada por la SBS para emitir garantías, debe revisarse el portal web de dicha Entidad (<http://www.sbs.gob.pe/sistema-financiero/relacion-de-empresas-que-se-encuentran-autorizadas-a-emitir-cartas-fianza>).

Los funcionarios competentes deben verificar la autenticidad de la garantía a través de los mecanismos establecidos (consulta web, teléfono u otros) por la empresa emisora.

3.4. EJECUCIÓN DE GARANTÍAS

La Entidad puede solicitar la ejecución de las garantías conforme a los supuestos contemplados en el artículo 155 del Reglamento.

3.5. ADELANTOS

La Entidad puede entregar adelantos directos al contratista, los que en ningún caso exceden en conjunto del treinta por ciento (30%) del monto del contrato original, siempre que ello haya sido previsto en la sección específica de las bases.

3.6. PENALIDADES

3.6.1. PENALIDAD POR MORA EN LA EJECUCIÓN DE LA PRESTACIÓN

En caso de retraso injustificado del contratista en la ejecución de las prestaciones objeto del contrato, la Entidad le aplica automáticamente una penalidad por mora por cada día de atraso, de conformidad con el artículo 162 del Reglamento.

3.6.2. OTRAS PENALIDADES

La Entidad puede establecer penalidades distintas a la mencionada en el numeral precedente, según lo previsto en el artículo 163 del Reglamento y lo indicado en la sección específica de las bases.

Estos dos tipos de penalidades se calculan en forma independiente y pueden alcanzar cada una un monto máximo equivalente al diez por ciento (10%) del monto del contrato vigente, o de ser el caso, del ítem que debió ejecutarse.

3.7. INCUMPLIMIENTO DEL CONTRATO

Las causales para la resolución del contrato, serán aplicadas de conformidad con el artículo 36 de la Ley y 164 del Reglamento.

3.8. PAGOS

El pago se realiza después de ejecutada la respectiva prestación, pudiendo contemplarse pagos a cuenta, según la forma establecida en la sección específica de las bases o en el contrato.

La Entidad paga las contraprestaciones pactadas a favor del contratista dentro de los diez (10) días calendario siguientes de otorgada la conformidad de los servicios, siempre que se verifiquen las condiciones establecidas en el contrato para ello, bajo responsabilidad del funcionario competente.

La conformidad se emite en un plazo máximo de siete (7) días de producida la recepción salvo que se requiera efectuar pruebas que permitan verificar el cumplimiento de la obligación, en cuyo caso la conformidad se emite en un plazo máximo de quince (15) días, bajo responsabilidad del funcionario que debe emitir la conformidad.

En el caso que se haya suscrito contrato con un consorcio, el pago se realizará de acuerdo a lo que se indique en el contrato de consorcio.

Advertencia

En caso de retraso en los pagos a cuenta o pago final por parte de la Entidad, salvo que se deba a caso fortuito o fuerza mayor, esta reconoce al contratista los intereses legales correspondientes, de conformidad con el artículo 39 de la Ley y 171 del Reglamento, debiendo repetir contra los responsables de la demora injustificada.

3.9. DISPOSICIONES FINALES

Todos los demás aspectos del presente procedimiento no contemplados en las bases se regirán supletoriamente por la Ley y su Reglamento, así como por las disposiciones legales vigentes.

SECCIÓN ESPECÍFICA

CONDICIONES ESPECIALES DEL PROCEDIMIENTO DE SELECCIÓN

(EN ESTA SECCIÓN LA ENTIDAD DEBERÁ COMPLETAR LA INFORMACIÓN EXIGIDA, DE ACUERDO A LAS INSTRUCCIONES INDICADAS)

CAPÍTULO I GENERALIDADES

1.1. ENTIDAD CONVOCANTE

Nombre : UNIDAD EJECUTORA 401 – SALUD CHINCHA
RUC N° : 20410275768
Domicilio legal : AV. ALVA MAURTUA N°600-CHINCHA ALTA – CHINCHA - ICA
Teléfono: : 056-261232 ANEXO 232
Correo electrónico: :

1.2. OBJETO DE LA CONVOCATORIA

El presente procedimiento de selección tiene por objeto la contratación del servicio de MANTENIMIENTO DE LA INFRAESTRUCTURA DE LAS DIFERENTES SALAS, AREAS, PASADIZOS Y OTROS AMBIENTES DEL HOSPITAL SAN JOSE DE LA PROVINCIA DE CHINCHA -DEPARTAMENTO DE ICA.

1.3. EXPEDIENTE DE CONTRATACIÓN

El expediente de contratación fue aprobado mediante MEMORANDO N° 307-2023-HSJCH-OA, de fecha 12 de diciembre del 2023.

1.4. FUENTE DE FINANCIAMIENTO

RECURSOS DETERMINADOS.

Importante

La fuente de financiamiento debe corresponder a aquella prevista en la Ley de Equilibrio Financiero del Presupuesto del Sector Público del año fiscal en el cual se convoca el procedimiento de selección.

1.5. SISTEMA DE CONTRATACIÓN

El presente procedimiento se rige por el sistema de SUMA ALZADA, de acuerdo con lo establecido en el expediente de contratación respectivo.

1.6. DISTRIBUCIÓN DE LA BUENA PRO

NO.

1.7. ALCANCES DEL REQUERIMIENTO

El alcance de la prestación está definido en el Capítulo III de la presente sección de las bases.

1.8. PLAZO DE PRESTACIÓN DEL SERVICIO

Los servicios materia de la presente convocatoria se prestarán en el plazo de TREINTA (30) días calendario, en concordancia con lo establecido en el expediente de contratación.

1.9. COSTO DE REPRODUCCIÓN Y ENTREGA DE BASES

Los participantes registrados tienen el derecho de recabar un ejemplar de las bases, para cuyo efecto deben cancelar diez con 0/100 soles (S/. 10.00) en caja de la entidad.

Importante

El costo de entrega de un ejemplar de las bases no puede exceder el costo de su reproducción.

1.10. BASE LEGAL

- Constitución Política del Perú.
- Ley N° 31638, Ley de Presupuesto del Sector Público para el Año Fiscal 2023.
- Ley N° 31639, Ley de Equilibrio Financiero del Presupuesto del Sector Público del año fiscal 2023.
- Texto Único Ordenado de la Ley N° 30225, Ley de Contrataciones del Estado, aprobado mediante Decreto Supremo N° 082-2019-EF, (en adelante, el TUO de la Ley).
- Reglamento de la Ley N°30225, Ley de Contrataciones del Estado, aprobado por Decreto Supremo N°344-2018-EF (en adelante, el Reglamento) y sus modificatorias
- Directivas y opiniones del OSCE.
- Ley N° 27444, Ley del Procedimiento Administrativo General, y sus modificatorias.
- Decreto Legislativo N° 1440, Decreto Legislativo del Sistema Nacional de Presupuesto Público.
- Ley N° 27806, Ley de Transparencia y de Acceso a la Información Pública.

Las referidas normas incluyen sus respectivas modificaciones, de ser el caso.

CAPÍTULO II DEL PROCEDIMIENTO DE SELECCIÓN

2.1. CALENDARIO DEL PROCEDIMIENTO DE SELECCIÓN

Según el cronograma de la ficha de selección de la convocatoria publicada en el SEACE.

Importante

De conformidad con la vigesimosegunda Disposición Complementaria Final del Reglamento, en caso la Entidad (Ministerios y sus organismos públicos, programas o proyectos adscritos) haya difundido el requerimiento a través del SEACE siguiendo el procedimiento establecido en dicha disposición, no procede formular consultas u observaciones al requerimiento.

2.2. CONTENIDO DE LAS OFERTAS

La oferta contendrá, además de un índice de documentos, la siguiente documentación:

2.2.1. Documentación de presentación obligatoria

2.2.1.1. Documentos para la admisión de la oferta

- a) Declaración jurada de datos del postor. (**Anexo N° 1**)
- b) Documento que acredite la representación de quien suscribe la oferta.

En caso de persona jurídica, copia del certificado de vigencia de poder del representante legal, apoderado o mandatario designado para tal efecto y DNI.

En caso de persona natural, copia del documento nacional de identidad o documento análogo, o del certificado de vigencia de poder otorgado por persona natural, del apoderado o mandatario, según corresponda.

En el caso de consorcios, este documento debe ser presentado por cada uno de los integrantes del consorcio que suscriba la promesa de consorcio, según corresponda.

Advertencia

De acuerdo con el artículo 4 del Decreto Legislativo N° 1246, las Entidades están prohibidas de exigir a los administrados o usuarios la información que puedan obtener directamente mediante la interoperabilidad a que se refieren los artículos 2 y 3 de dicho Decreto Legislativo. En esa medida, si la Entidad es usuaria de la Plataforma de Interoperabilidad del Estado – PIDE³ y siempre que el servicio web se encuentre activo en el Catálogo de Servicios de dicha plataforma, no corresponderá exigir el certificado de vigencia de poder y/o documento nacional de identidad.

- c) Declaración jurada de acuerdo con el literal b) del artículo 52 del Reglamento (**Anexo N°2**)
- d) Declaración jurada de cumplimiento de los Términos de Referencia contenidos en el numeral 3.1 del Capítulo III de la presente sección. (**Anexo N° 3**)

³ Para mayor información de las Entidades usuarias y del Catálogo de Servicios de la Plataforma de Interoperabilidad del Estado – PIDE ingresar al siguiente enlace <https://www.gobiernodigital.gob.pe/interoperabilidad/>

- e) Declaración jurada de plazo de prestación del servicio. **(Anexo N° 4)**⁴
- f) Promesa de consorcio con firmas legalizadas, de ser el caso, en la que se consigne los integrantes, el representante común, el domicilio común y las obligaciones a las que se compromete cada uno de los integrantes del consorcio así como el porcentaje equivalente a dichas obligaciones. **(Anexo N° 5)**
- g) El precio de la oferta en SOLES. Adjuntar obligatoriamente el **Anexo N° 6**.

El precio total de la oferta y los subtotales que lo componen son expresados con dos (2) decimales. Los precios unitarios pueden ser expresados con más de dos (2) decimales.

Importante

- *El órgano encargado de las contrataciones o el comité de selección, según corresponda, verifica la presentación de los documentos requeridos. De no cumplir con lo requerido, la oferta se considera no admitida.*
- *En caso de requerir estructura de costos o análisis de precios, esta se presenta para el perfeccionamiento del contrato.*

2.2.1.2. Documentos para acreditar los requisitos de calificación

Incorporar en la oferta los documentos que acreditan los “**Requisitos de Calificación**” que se detallan en el numeral 3.2 del Capítulo III de la presente sección de las bases.

2.2.2. Documentación de presentación facultativa:

- a) En el caso de microempresas y pequeñas empresas integradas por personas con discapacidad, o en el caso de consorcios conformados en su totalidad por estas empresas, deben presentar la constancia o certificado con el cual acredite su inscripción en el Registro de Empresas Promocionales para Personas con Discapacidad⁵.
- b) Solicitud de bonificación por tener la condición de micro y pequeña empresa. **(Anexo N° 11)**
- c) *Incorporar en la oferta los documentos que acreditan los “**Factores de Evaluación**” establecidos en el Capítulo IV de la presente sección de las bases, a efectos de obtener el puntaje previsto en dicho Capítulo para cada factor.*
- d) *Los postores con domicilio en la provincia donde se prestará el servicio, o en las provincias colindantes, sean o no pertenecientes al mismo departamento o región, pueden presentar la solicitud de bonificación por servicios prestados fuera de la provincia de Lima y Callao, según **Anexo N° 10**.*

Advertencia

El órgano encargado de las contrataciones o el comité de selección, según corresponda, no podrá exigir al postor la presentación de documentos que no hayan sido indicados en los acápite “Documentos para la admisión de la oferta”, “Requisitos de calificación” y “Factores de evaluación”.

⁴ En caso de considerar como factor de evaluación la mejora del plazo de prestación del servicio, el plazo ofertado en dicho anexo servirá también para acreditar este factor.

⁵ Dicho documento se tendrá en consideración en caso de empate, conforme a lo previsto en el artículo 91 del Reglamento.

2.3. PRESENTACIÓN DEL RECURSO DE APELACIÓN

“El recurso de apelación se presenta ante la Unidad de Trámite Documentario de la Entidad.

En caso el participante o postor opte por presentar recurso de apelación y por otorgar la garantía mediante depósito en cuenta bancaria, se debe realizar el abono en:

N ° de Cuenta : 00-591-009141
Banco : BANCO DE LA NACION
N° CCI⁶ : 01859100059100914181

”

2.4. REQUISITOS PARA PERFECCIONAR EL CONTRATO

El postor ganador de la buena pro debe presentar los siguientes documentos para perfeccionar el contrato:

- a) Garantía de fiel cumplimiento del contrato. DE SER EL CASO.
- b) ~~Garantía de fiel cumplimiento por prestaciones accesorias, de ser el caso.~~
- c) Contrato de consorcio con firmas legalizadas ante Notario de cada uno de los integrantes, de ser el caso.
- d) Código de cuenta interbancaria (CCI) o, en el caso de proveedores no domiciliados, el número de su cuenta bancaria y la entidad bancaria en el exterior.
- e) Copia de la vigencia del poder del representante legal de la empresa que acredite que cuenta con facultades para perfeccionar el contrato, cuando corresponda.
- f) Copia de DNI del postor en caso de persona natural, o de su representante legal en caso de persona jurídica.

Advertencia

De acuerdo con el artículo 4 del Decreto Legislativo N° 1246, las Entidades están prohibidas de exigir a los administrados o usuarios la información que puedan obtener directamente mediante la interoperabilidad a que se refieren los artículos 2 y 3 de dicho Decreto Legislativo. En esa medida, si la Entidad es usuaria de la Plataforma de Interoperabilidad del Estado – PIDE⁷ y siempre que el servicio web se encuentre activo en el Catálogo de Servicios de dicha plataforma, no corresponderá exigir los documentos previstos en los literales e) y f).

- g) Domicilio para efectos de la notificación durante la ejecución del contrato.
- h) Autorización de notificación de la decisión de la Entidad sobre la solicitud de ampliación de plazo mediante medios electrónicos de comunicación⁸. (**Anexo N° 12**).
- i) Detalle de los precios unitarios del precio ofertado⁹.
- j) ~~Estructura de costos¹⁰.~~
- k) ~~Detalle del precio de la oferta de cada uno de los servicios que conforman el paquete¹¹.~~

⁶ En caso de transferencia interbancaria.

⁷ Para mayor información de las Entidades usuarias y del Catálogo de Servicios de la Plataforma de Interoperabilidad del Estado – PIDE ingresar al siguiente enlace <https://www.gobiernodigital.gob.pe/interoperabilidad/>

⁸ En tanto se implemente la funcionalidad en el SEACE, de conformidad con la Primera Disposición Complementaria Transitoria del Decreto Supremo N° 234-2022-EF.

⁹ Incluir solo en caso de la contratación bajo el sistema a suma alzada.

¹⁰ Incluir solo cuando resulte necesario para la ejecución contractual, identificar los costos de cada uno de los rubros que comprenden la oferta.

¹¹ Incluir solo en caso de contrataciones por paquete.

Importante

- *En caso que el postor ganador de la buena pro sea un consorcio, las garantías que presente este para el perfeccionamiento del contrato, así como durante la ejecución contractual, de ser el caso, además de cumplir con las condiciones establecidas en el artículo 33 de la Ley y en el artículo 148 del Reglamento, deben consignar expresamente el nombre completo o la denominación o razón social de los integrantes del consorcio, en calidad de garantizados, de lo contrario no podrán ser aceptadas por las Entidades. No se cumple el requisito antes indicado si se consigna únicamente la denominación del consorcio, conforme lo dispuesto en la Directiva Participación de Proveedores en Consorcio en las Contrataciones del Estado”.*
- *En los contratos periódicos de prestación de servicios en general que celebren las Entidades con las micro y pequeñas empresas, estas últimas pueden otorgar como garantía de fiel cumplimiento el diez por ciento (10%) del monto del contrato, porcentaje que es retenido por la Entidad durante la primera mitad del número total de pagos a realizarse, de forma prorrateada en cada pago, con cargo a ser devuelto a la finalización del mismo, conforme lo establece el numeral 149.4 del artículo 149 y el numeral 151.2 del artículo 151 del Reglamento. Para dicho efecto los postores deben encontrarse registrados en el REMYPE, consignando en la Declaración Jurada de Datos del Postor (Anexo N° 1) o en la solicitud de retención de la garantía durante el perfeccionamiento del contrato, que tienen la condición de MYPE, lo cual será verificado por la Entidad en el link <http://www2.trabajo.gob.pe/servicios-en-linea-2-2> opción consulta de empresas acreditadas en el REMYPE.*
- *En los contratos cuyos montos sean iguales o menores a doscientos mil Soles (S/ 200,000.00), no corresponde presentar garantía de fiel cumplimiento de contrato ni garantía de fiel cumplimiento por prestaciones accesorias. Dicha excepción también aplica a los contratos derivados de procedimientos de selección por relación de ítems, cuando el monto del ítem adjudicado o la sumatoria de los montos de los ítems adjudicados no supere el monto señalado anteriormente, conforme a lo dispuesto en el literal a) del artículo 152 del Reglamento.*

Importante

- *Corresponde a la Entidad verificar que las garantías presentadas por el postor ganador de la buena pro cumplan con los requisitos y condiciones necesarios para su aceptación y eventual ejecución, sin perjuicio de la determinación de las responsabilidades funcionales que correspondan.*
- *De conformidad con el Reglamento Consular del Perú aprobado mediante Decreto Supremo N° 076-2005-RE para que los documentos públicos y privados extendidos en el exterior tengan validez en el Perú, deben estar legalizados por los funcionarios consulares peruanos y refrendados por el Ministerio de Relaciones Exteriores del Perú, salvo que se trate de documentos públicos emitidos en países que formen parte del Convenio de la Apostilla, en cuyo caso bastará con que estos cuenten con la Apostilla de la Haya¹².*
- *La Entidad no puede exigir documentación o información adicional a la consignada en el presente numeral para el perfeccionamiento del contrato.*

2.5. PERFECCIONAMIENTO DEL CONTRATO

El contrato se perfecciona con la suscripción del documento que lo contiene. Para dicho efecto el postor ganador de la buena pro, dentro del plazo previsto en el artículo 141 del Reglamento, debe presentar la documentación requerida en la Unidad de Logística del Hospital San José de Chíncha sito en Av. Alva Maurtua N°600 – Chíncha Alta – Chíncha - Ica.

Importante para la Entidad

¹² Según lo previsto en la Opinión N° 009-2016/DTN.

- *En el caso de procedimientos de selección cuyo monto del valor estimado no supere los doscientos mil Soles (S/ 200,000.00), siempre que se haya optado por perfeccionar el contrato con la recepción de una orden de servicios, debe sustituirse por esta disposición:*

“El contrato se perfecciona con la notificación de la orden de servicios. Para dicho efecto el postor ganador de la buena pro, dentro del plazo previsto en el artículo 141 del Reglamento, debe presentar la documentación requerida en la Unidad de Logística del Hospital San José de Chíncha sito en Av. Alva Maurtua N°600 – Chíncha Alta – Chíncha - Ica.”

- *En el caso de procedimientos de selección por relación de ítems, se puede perfeccionar el contrato con la suscripción del documento o con la recepción de una orden de servicios, cuando el monto del valor estimado del ítem no supere los doscientos mil Soles (S/ 200,000.00).*

2.6. FORMA DE PAGO

La Entidad realizará el pago de la contraprestación pactada a favor del contratista en PAGO ÚNICO.

Para efectos del pago de las contraprestaciones ejecutadas por el contratista, la Entidad debe contar con la siguiente documentación:

- Informe del funcionario responsable de la Unidad de Servicios Generales, emitiendo la conformidad de la prestación efectuada.
- Comprobante de pago.

Dicha documentación se debe presentar en Mesa de Partes del Hospital San José de Chíncha ubicado en Av. Alva Maurtua N°600 – Chíncha Alta – Chíncha - Ica.

CAPÍTULO III REQUERIMIENTO

Importante

De conformidad con el numeral 29.8 del artículo 29 del Reglamento, el área usuaria es responsable de la adecuada formulación del requerimiento, debiendo asegurar la calidad técnica y reducir la necesidad de su reformulación por errores o deficiencias técnicas que repercutan en el proceso de contratación.

3.1. TERMINOS DE REFERENCIA

TERMINOS DE REFERENCIA

SERVICIO

: "SERVICIO DE MANTENIMIENTO DE LA INFRAESTRUCTURA DE LA , SALA DE INGRESO, SALA DE PARTO, SALA DE EMERGENCIA, AREA MEDICINA FISICA Y REHABILITACION, SALA (MEDICINA FISICA Y REHABILITACION), PASADIZO (OBSTETRICIA Y MEDICINA), PASADIZO (HOSPITALIZACION), AREA TOPICO Y CIRUGIA, AREA TOPICO TRAUMATOLOGIA, PASADIZO (TOPICO TRAUMATOLOGIA Y TOPICO CIRUGIA), AREA TRAUMA SHOCK, TOPICO DE MEDICINA Y TRIAJE, URGENCIAS HALL INGRESO, OBSERVACION PEDIATRICA, CORREDOR (OBSERVACION PEDIATRICA-URGENCIA HALL INGRESO), AREA DE INGRESO A COCINA, FACHADA DE EMERGENCIA, AREA NO TRANSMISIBLE, DEL HOSPITAL SAN JOSE DE LA PROVINCIA DE CHINCHA -DEPARTAMENTO DE ICA"

UBICACIÓN:

: DISTRITO : CHINCHA ALTA
PROVINCIA : CHINCHA
DEPARTAMENTO : ICA

1. ANTECEDENTES. -

El Hospital San José de Chíncha, dentro de su plan de Inversiones tiene proyectado realizar el mantenimiento de la Infraestructura de algunas Áreas del Hospital con el propósito de mejorar la calidad en estos espacios de atención para la población.

Bajo este contexto, el Hospital San José de Chíncha, ha elaborado el Expediente del Servicio: **"SERVICIO DE MANTENIMIENTO DE LA INFRAESTRUCTURA DE LA , SALA DE INGRESO, SALA DE PARTO, SALA DE EMERGENCIA, AREA MEDICINA FISICA Y REHABILITACION, SALA**

(MEDICINA FISICA Y REHABILITACION), PASADIZO (OBSTETRICIA Y MEDICINA), PASADIZO (HOSPITALIZACION), AREA TOPICO Y CIRUGIA, AREA TOPICO TRAUMATOLOGIA, PASADIZO (TOPICO TRAUMATOLOGIA Y TOPICO CIRUGIA), AREA TRAUMA SHOCK, TOPICO DE MEDICINA Y TRIAJE, URGENCIAS HALL INGRESO, OBSERVACION PEDIATRICA, CORREDOR (OBSERVACION PEDIATRICA-URGENCIA HALL INGRESO), AREA DE INGRESO A COCINA, FACHADA DE EMERGENCIA, AREA NO TRANSMISIBLE, DEL HOSPITAL SAN JOSE DE LA PROVINCIA DE CHINCHA -DEPARTAMENTO DE ICA" con lo cual se podrá alcanzar la propuesta técnica que permita un mejoramiento de la calidad de vida de la población.

2. DIAGNÓSTICO DE LA SITUACIÓN ACTUAL

Actualmente las áreas de los diferentes servicios del Hospital San José de Chíncha - se encuentra en estado de deterioro en condiciones no favorables para la atención a la población debido a la falta de mantenimiento.

3. OBJETIVOS. -

El objetivo central del proyecto está asociado a las condiciones adecuadas del servicio para una mejor atención en las áreas de hospitalización.

4. LOCALIZACIÓN. -

La localización del proyecto se halla en la AV. ALVA MAURTUA N° 600 del distrito de Chíncha Alta, provincia de Chíncha, región Ica, tal como se muestra en las siguientes imágenes:



UBICACIÓN DEL SERVICIO

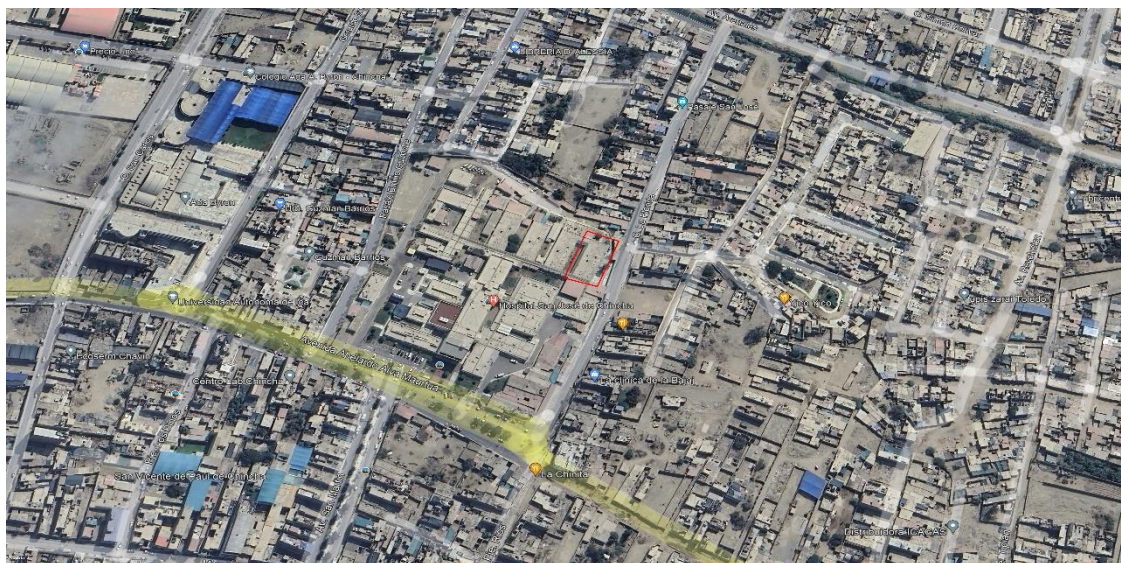

5. JUSTIFICACIÓN

El Expediente del Servicio surge como respuesta inmediata al requerimiento y necesidad de contar con servicios adecuados y espacios para una mejor atención de la población.

6. DESCRIPCIÓN DEL SERVICIO DE MANTENIMIENTO. -

El "SERVICIO DE MANTENIMIENTO DE LA INFRAESTRUCTURA DE LA , SALA DE INGRESO, SALA DE PARTO, SALA DE EMERGENCIA, AREA MEDICINA FISICA Y REHABILITACION, SALA (MEDICINA FISICA Y REHABILITACION), PASADIZO (OBSTETRICIA Y MEDICINA), PASADIZO (HOSPITALIZACION), AREA TOPICO Y CIRUGIA, AREA TOPICO TRAUMATOLOGIA, PASADIZO (TOPICO TRAUMATOLOGIA Y TOPICO CIRUGIA), AREA TRAUMA SHOCK, TOPICO DE MEDICINA Y TRIAJE, URGENCIAS HALL INGRESO, OBSERVACION PEDIATRICA, CORREDOR (OBSERVACION PEDIATRICA-URGENCIA HALL INGRESO), AREA DE INGRESO A COCINA, FACHADA DE EMERGENCIA, AREA NO TRANSMISIBLE, DEL HOSPITAL SAN JOSE DE LA PROVINCIA DE CHINCHA -DEPARTAMENTO DE ICA", contempla la ejecución de trabajos a fin de mejorar el espacio para la atención para la mejor atención de los pobladores para lo cual se ha considerado lo siguiente:

LAS PARTIDAS QUE SE EJECUTARAN EN EL PROYETO SON LAS SIGUIENTES:

ITEM	DESCRIPCION	UNID.	METRADO
01	OBRAS PROVISIONALES		
01.01	MOVILIZACION Y DESMOVILIZACION DE EQUIPO	glb	1.00
01.02	TRAZO Y REPLANTEO	m2	1,980.71
02	SALA DE INGRESO		
02.01	ARQUITECTURA Y ACABADOS		
02.01.01	PINTADO DE MUROS A DOS MANOS	m2	119.92
03	SALA DE PARTO		
03.01	ARQUITECTURA Y ACABADOS		
03.01.01	PINTADO DE MUROS A DOS MANOS	m2	119.92
03.01.02	REPARAR PUERTA	und	1.00
03.01.03	PINTADO DE CUNA	und	11.00
03.01.04	PINTADO DE REPISA	glb	4.00
03.01.05	PINTADO DE ARMARIO	und	7.00
03.01.06	REPARAR VENTILADOR	und	4.00
03.01.07	SUMINISTRO E INSTALACION DE LUMINARIAS LED (60m x 60m)	und	15.00
04	SALA DE EMERGENCIA		
04.01	ARQUITECTURA Y ACABADOS		
04.01.01	PINTADO DE CIELO RASO (color blanco)	m2	112.50
04.01.02	PINTADO DE MUROS A DOS MANOS	m2	261.00
04.01.03	CAMILLA (QUITAR OXIDO Y PINTAR)	und	7.00
04.01.04	CAMBIAR A LUMINARIA LED	und	15.00
04.01.05	REPARAR Y PINTAR PUERTA	und	10.00
05	AREA MEDICINA FISICA Y REHABILITACION		
05.01	PASADIZO (MEDICINA FISICA Y REHABILITACION)		
05.01.01	ARQUITECTURA Y ACABADOS		
05.01.01.01	PINTADO DE CIELO RASO (color blanco)	m2	126.00
05.01.01.02	PINTADO DE MUROS A DOS MANOS	m2	45.50
05.01.01.03	PINTURA EN VIGA	m2	25.00
05.01.01.04	BARANDA DE TUBERIA DE FIERRO	m	25.00
05.01.02	INSTALACIONES ELECTRICAS		
05.01.02.01	SUMINISTRO E INSTALACION DE LUMINARIAS LED (60m x 60m)	und	9.00
06	SALA (MEDICINA FISICA Y REHABILITACION)		
06.01	ARQUITECTURA Y ACABADOS		
06.01.01	PINTADO DE CIELO RASO (color blanco)	m2	70.00

UNIDAD EJECUTORA 401 – SALUD CHINCHA “HOSPITAL SAN JOSE DE CHINCHA”
ADJUDICACION SIMPLIFICADA N° 003-2023-HSJCH-OEC

06.01.02	PINTADO DE MUROS A DOS MANOS	m2	191.40
06.01.03	PINTURA ESMALTE EN PUERTAS	m2	2.00
06.01.04	GRIFERIA	und	5.00
06.01.05	ENPAVONADO DE VENTANA	m2	145.00
06.02	INSTALACIONES ELECTRICAS		
06.02.01	SUMINISTRO E INSTALACION DE LUMINARIAS LED (60m x 60m)	und	46.00
07	PASADIZO (OBSTETRICIA Y MEDICINA)		
07.01	ARQUITECTURA Y ACABADOS		
07.01.01	PINTADO DE MUROS A DOS MANOS	m2	81.12
07.01.02	BARANDA DE TUBERIA DE FIERRO	m	45.00
07.01.03	PINTURA EN REJA DE FIERRO	m	120.00
08	PASADIZO (HOSPITALIZACION)		
08.01	ARQUITECTURA Y ACABADOS		
08.01.01	PINTADO DE MUROS A DOS MANOS	m2	127.00
08.01.02	PINTADO DE VIGA 2 MANOS	m2	63.25
08.01.03	VIDRIOS SEMIDOBLES, TRANSPARENTES, INCLUYE SUMINISTRO Y COLOCACIÓN	m2	23.00
08.02	INSTALACIONES ELECTRICAS		
08.02.01	SUMINISTRO E INSTALACION DE LUMINARIAS LED (60m x 60m)	und	8.00
09	AREA TOPICO Y CIRUGIA		
09.01	ARQUITECTURA Y ACABADOS		
09.01.01	PINTADO DE CIELO RASO (color blanco)	m2	43.00
09.01.02	PINTADO DE MUROS A DOS MANOS	m2	57.46
09.02	INSTALACIONES ELECTRICAS		
09.02.01	SUMINISTRO E INSTALACION DE LUMINARIAS LED (60m x 60m)	und	4.00
09.03	MOBILIARIO		
09.03.01	REPARACIÓN Y CAMBIO DE LLAVE PARA LAVAMANOS (INCLUYE ACCESORIOS)	und	2.00
09.03.02	RETIRO DE OXIDO Y PINTADO BIOMBO	glb	2.00
09.03.03	TACHO DE BASURA ACERO INOXIDABLE	glb	1.00
09.03.04	RETIRO DE OXIDO Y PINTADO MESA DE MAYO	und	1.00
09.03.05	RETIRO DE OXIDO Y PINTADO CAMILLA DE PACIENTE	und	1.00
09.03.06	RETIRO DE OXIDO Y PINTADO ESCALERA	und	1.00
10	AREA TOPICO TRAUMATOLOGIA		
10.01	ARQUITECTURA Y ACABADOS		
10.01.01	PINTADO DE CIELO RASO (color blanco)	m2	30.00
10.01.02	PINTADO DE MUROS A DOS MANOS	m2	81.12
10.02	INSTALACIONES ELECTRICAS		

UNIDAD EJECUTORA 401 – SALUD CHINCHA “HOSPITAL SAN JOSE DE CHINCHA”
ADJUDICACION SIMPLIFICADA N° 003-2023-HSJCH-OEC

10.02.01	SUMINISTRO E INSTALACION DE LUMINARIAS LED (60m x 60m)	und	2.00
11	PASADIZO (TOPICO TRAUMATOLOGIA Y TOPICO CIRUGIA)		
11.01	ARQUITECTURA Y ACABADOS		
11.01.01	PISO CERAMICO DE ALTO TRANSITO 60x60 PEGADO CON PEGAMENTO Y FRAGUA	m2	7.84
11.01.02	PINTADO DE CIELO RASO (color blanco)	m2	29.31
11.01.03	PINTADO DE MUROS A DOS MANOS	m2	67.12
11.01.04	SUMINISTRO E INSTALACION DE ZOCALO H=1.62 (sala de recuperacion)	m2	0.91
12	AREA TRAUMA SHOCK		
12.01	ARQUITECTURA Y ACABADOS		
12.01.01	PINTADO DE CIELO RASO (color blanco)	m2	27.62
12.01.02	PINTADO DE MUROS A DOS MANOS	m2	60.49
12.02	MOBILIARIO		
12.02.01	REPARACIÓN Y CAMBIO DE LLAVE PARA LAVAMANOS (INCLUYE ACCESORIOS)	und	2.00
12.02.02	RETIRO DE OXIDO Y PINTADO BIOMBO	glb	2.00
12.02.03	TACHO DE BASURA ACERO INOXIDABLE	glb	1.00
12.02.04	RETIRO DE OXIDO Y PINTADO ESCALERA	und	1.00
12.02.05	PUERTA DE INGRESO MANTENIMIENTO (ELIMINAR OXIDO, REPARAR CHAPA Y PINTAR)	und	1.00
12.03	INSTALACIONES ELECTRICAS		
12.03.01	SUMINISTRO E INSTALACION DE LUMINARIAS LED (60m x 60m)	und	4.00
13	TOPICO DE MEDICINA Y TRIAJE		
13.01	ARQUITECTURA Y ACABADOS		
13.01.01	PINTADO DE CIELO RASO (color blanco)	m2	68.44
13.01.02	PINTADO DE MUROS A DOS MANOS	m2	95.20
13.01.03	PINTURA ESMALTE EN PUERTAS	m2	6.75
13.02	MOBILIARIO		
13.02.01	RETIRO DE OXIDO Y PINTADO CAMILLA DE PACIENTE	und	7.00
13.02.02	RETIRO DE OXIDO Y PINTADO BIOMBO	glb	2.00
13.02.03	RETIRO DE OXIDO Y PINTADO SILLA DE RUEDA	und	2.00
13.02.04	RETIRO DE OXIDO Y PINTADO SILLA	und	3.00
13.02.05	TACHO DE BASURA ACERO INOXIDABLE	glb	1.00
13.02.06	RETIRO DE OXIDO Y PINTADO ESCALERA	und	1.00
13.02.07	PUERTA DE INGRESO MANTENIMIENTO (ELIMINAR OXIDO, REPARAR CHAPA Y PINTAR)	und	1.00
13.02.08	PINTADO PUPITRE 0.60X0.83X1.87	und	1.00
13.03	INSTALACIONES ELECTRICAS		
13.03.01	SUMINISTRO E INSTALACION DE LUMINARIAS LED (60m x 60m)	und	1.00
14	URGENCIAS HALL INGRESO		

UNIDAD EJECUTORA 401 – SALUD CHINCHA “HOSPITAL SAN JOSE DE CHINCHA”
ADJUDICACION SIMPLIFICADA N° 003-2023-HSJCH-OEC

14.01	ARQUITECTURA Y ACABADOS		
14.01.01	PINTADO DE CIELO RASO (color blanco)	m2	33.00
14.01.02	PINTADO DE MUROS A DOS MANOS	m2	37.76
14.01.03	PINTURA ESMALTE EN PUERTAS	m2	1.00
14.02	INSTALACIONES ELECTRICAS		
14.02.01	SUMINISTRO E INSTALACION DE LUMINARIAS LED (60m x 60m)	und	2.00
14.03	MOBILIARIO		
14.03.01	RETIRO DE OXIDO Y PINTADO SILLA	und	2.00
14.03.02	RETIRO DE OXIDO Y PINTADO PUPITRE	und	1.00
15	OBSERVACION PEDIATRICA		
15.01	ARQUITECTURA Y ACABADOS		
15.01.01	PINTADO DE CIELO RASO (color blanco)	m2	38.42
15.01.02	PINTADO DE MUROS A DOS MANOS	m2	71.89
15.01.03	PINTURA ESMALTE EN PUERTAS	m2	1.00
15.01.04	TABIQUE DE DRYWALL (2.20X2.06)	m2	4.53
15.01.05	VENTANA (1.00MX0.50 M)	m2	1.50
15.02	MOBILIARIO		
15.02.01	RETIRO DE OXIDO Y PINTADO BIOMBO	glb	3.00
15.02.02	RETIRO DE OXIDO Y PINTADO VELADOR	und	1.00
15.02.03	RETIRO DE OXIDO Y PINTADO PUPITRE	und	1.00
15.02.04	RETIRO DE OXIDO Y PINTADO SILLA DE RUEDA	und	2.00
15.02.05	RETIRO DE OXIDO Y PINTADO PARANTE	und	5.00
15.02.06	RETIRO DE OXIDO Y PINTADO SILLA	und	7.00
15.02.07	TACHO DE BASURA ACERO INOXIDABLE	glb	1.00
15.02.08	RETIRO DE OXIDO Y PINTADO ESCALERA	und	1.00
15.02.09	PUERTA DE INGRESO MANTENIMIENTO (ELIMINAR OXIDO, REPARAR CHAPA Y PINTAR)	und	1.00
16	CORREDOR (OBSERVACION PEDIATRICA-URGENCIA HALL INGRESO)		
16.01	ARQUITECTURA Y ACABADOS		
16.01.01	PINTADO DE CIELO RASO (color blanco)	m2	21.75
16.01.02	PINTADO DE MUROS A DOS MANOS	m2	39.74
16.02	INSTALACIONES ELECTRICAS		
16.02.01	SUMINISTRO E INSTALACION DE LUMINARIAS LED (60m x 60m)	und	2.00
16.03	INSTALACIONES ELECTRICAS		

16.03.01	SUMINISTRO E INSTALACION DE LUMINARIAS LED (60m x 60m)	und	13.00
17	AREA DE COCINA		
17.01	ARQUITECTURA Y ACABADOS		
17.01.01	PINTADO DE CIELO RASO (color blanco)	m2	7.42
17.01.02	PINTADO DE MUROS A DOS MANOS	m2	7.25
17.01.03	PINTURA ESMALTE EN PUERTAS	m2	6.75
18	FACHADA DE EMERGENCIA		
18.01	PINTADO DE FACHADA DE EMERGENCIA		
18.01.01	PINTADO DE MUROS A DOS MANOS	m2	42.00
18.01.02	PINTURA ESMALTE EN PUERTAS	m2	13.50
18.01.03	PUERTA DE INGRESO MANTENIMIENTO (ELIMINAR OXIDO, REPARAR CHAPA Y PINTAR)	und	1.00
19	AREA NO TRANSMISIBLE		
19.01	REPARACION DE TECHO Y PARANTES DE FACHADA		
19.01.01	REPARACION DE TECHO Y PARANTES DE FACHADA	glb	1.00
19.01.02	PINTADO DE MUROS A DOS MANOS	m2	24.70
19.01.03	PINTURA ESMALTE EN PUERTAS	m2	5.04
20	SEGURIDAD Y SALUD EN EL TRABAJO		
20.01	EQUIPO DE PROTECCION INDIVIDUAL	glb	1.00
20.02	SEÑALIZACION TEMPORAL DE SEGURIDAD	glb	1.00

7. PLAZO DE EJECUCIÓN. -

El plazo de ejecución estimado para la culminación de obra, es de Treinta (30) días calendarios.

8. MODALIDAD DE EJECUCIÓN. -

Este Servicio se ejecutará por Contrata.

A.- **ALCANCES DE LAS ESPECIFICACIONES**

Las Especificaciones Técnicas, conjuntamente con la Memoria Descriptiva y los Planos, tienen como objeto normar las condiciones generales de construcción a ser aplicadas por el Contratista en la ejecución de las obras componentes del Proyecto.

La Empresa Contratista suministrará todos los elementos de construcción, herramientas, maquinarias, equipos, mano de obra, seguros, dirección de la obra y todo lo necesario para la realización de la obra, así como la

ejecución de pruebas de funcionamiento, operación y el mantenimiento durante el desarrollo de las obras, desmontaje y remoción de las construcciones provisionales.

Más allá de lo establecido en estas especificaciones, la supervisión, tiene autoridad suficiente para ampliar éstas, en lo que respecta a la ingeniería de detalle, calidad de los materiales a emplearse y la correcta metodología constructiva a seguir en cualquier trabajo.

B.- NORMAS

La construcción de la obra, se efectuará cumpliendo con las Normas Técnicas Nacionales (INDECOPI), aceptándose normas y reglamentos internacionales cuando éstas garanticen una calidad igual o superior a las Nacionales:

- Reglamento Nacional de Edificaciones.
- Norma Peruana de Concreto.
- Norma ACI (American Concrete Institute)
- Norma ASTM (American Society for Testing Materials).

C.- ESPECIFICACIONES TECNICAS GENERALES

Las Especificaciones técnicas generales, sin ser limitativas, servirán de base para la construcción de las obras proyectadas, y aquellas complementarias incluidas en la serie completa de planos.

El control de la ejecución de las obras, la calidad de los materiales y equipos, la aprobación de un método especial de construcción, los cambios de diseño, trazo de las obras, etc. estará bajo la responsabilidad del supervisor, quien aprobará como representante de la MDS ante la Empresa Contratista, lo conveniente.

En general, antes del inicio de las obras, se efectuará el replanteo topográfico del proyecto, respetando las indicaciones de los planos en cuanto a trazo, alineamientos, gradientes.

D.- RECTIFICACION Y COMPLEMENTO DE LAS ESPECIFICACIONES

En caso de obras complementarias y/o modificaciones al Proyecto, así como para la ejecución de servicios no previstos en las presentes especificaciones, valdrán las disposiciones que la Supervisión acuerde, previa coordinación con la Empresa Contratista.

La supervisión en coordinación con la Empresa Contratista, tendrá la facultad durante el curso de la ejecución de las obras de modificar, complementar o adaptar a situaciones reales las presentes Especificaciones, con aprobación del Projectista a fin de asegurar una buena ejecución de los trabajos de acuerdo a lo previsto en el Expediente Técnico.

E.- MEDIDAS DE SEGURIDAD

La Empresa Contratista tomará todas las medidas de seguridad que sean necesarias para proteger la vida y salud del personal de la obra.

La Empresa Contratista nombrará al personal responsable de la seguridad de todos los trabajos, quién a su vez dispondrá de todos los equipos y elementos necesarios para otorgar la seguridad conveniente.

A continuación, se citan algunas disposiciones referenciales que no deben ser consideradas como limitativas:

- Prever que materiales como clavos, hierros viejos, encofrados o partes encofradas y otros materiales no deberán estar esparcidos en el suelo. Sino que deberán ser recogidos y depositados ordenadamente.
- Todos los vehículos, demás equipos y máquinas deberán ser operados por el personal capacitado, debiendo observar las medidas de seguridad prescritas para el caso.

F. ESTRUCTURAS Y SERVICIOS EXISTENTES

La Empresa Contratista determinará con exactitud las estructuras y servicios existentes en la zona de trabajo, y coordinará con las entidades correspondientes, siendo responsable por los daños que ocasione a éstas.

También será responsable de la conservación del buen estado de las estructuras y servicios existentes, no indicados en los planos y/o croquis.

CONSIDERACIONES GENERALES

Las siguientes especificaciones con llevan a tomar y asumir criterios dirigidos al aspecto netamente constructivo a nivel de indicación de materiales y metodología de dosificación, procedimientos constructivos y otros, los cuales, por su carácter general, capacitan al documento a constituir como auxiliar técnico en el proceso de construcción.

SEGURIDAD Y SALUD

IMPLEMENTACION DEL PLAN DE SEGURIDAD Y SALUD EN EL TRABAJO

DESCRIPCION

Comprende las actividades y recursos que correspondan al desarrollo, implementación y administración del Plan de Seguridad y Salud en el Trabajo (PSST), debe considerarse, sin llegar a limitarse: El personal destinado a desarrollar, implementar y administrar el plan de seguridad y salud en el trabajo, así como los equipos y facilidades necesarios para desempeñar de manera efectiva sus labores.

UNIDAD DE MEDIDA

Esta partida se mide Global (glb).

FORMA DE PAGO

Cumplir lo requerido en el Expediente Técnico de obra en lo referente a personal y recursos disponibles para ejecutar dicha actividad.

EQUIPOS DE PROTECCION INDIVIDUAL

DESCRIPCION

Esta partida comprende en la adquisición de equipos de protección individual teniendo en cuenta algunos aspectos generales:

-Siempre que sea posible se preferirá que las medidas de seguridad se apliquen para mejoramiento de las condiciones de trabajo y en su caso, al uso de protecciones personales de protección.

- Debe considerarse que la productividad y la moral de los trabajadores se verán más beneficiadas si el ambiente de trabajo cumple con la seguridad antes que sustituirlo con el uso de equipos personales de protección.
- El equipo de protección debe ser previsto en la etapa de planeación de la obra (una vez realizado el análisis de riesgos), para lo cual deberá considerarse en primer lugar que cumpla con los requisitos que exija la seguridad de los trabajos a realizar.
- Cumplidos los requisitos de seguridad debe considerarse que el equipo se adapte con la mayor comodidad posible, para evitar que el usuario pretenda modificarlo o alterarlo.
- Al adquirir los equipos se recomienda contar con los instructivos para su uso y mantenimiento y puedan ser consultados por los encargados de seguridad y trabajadores.
- Es importante que antes de proporcionar el equipo al trabajador se le capacite acerca de su correcto uso, mantenimiento y resguardo.
- En los diferentes lugares y etapas de la obra será conveniente señalar con que equipos de protección personal (así como acciones o restricciones) debe contarse para ingresar al área.
- Cuando se requiere el uso de diversos equipos de protección personal simultáneos se debe procurar que éstos sean compatibles, será mejor utilizar equipos que combinen la protección contra diversos riesgos.
- Se debe llevar un control del uso y estado del equipo de tal manera que se pueda garantizar su buen funcionamiento y en su caso su sustitución cuando sea requerido.
- Se deberá considerar las especificaciones de los fabricantes para su mantenimiento y su correcto almacenamiento de forma que conserven las condiciones que preserven sus características y funcionamiento adecuados.
- Será recomendable que el uso del equipo sea exclusivo de una persona, evitando posibles contaminaciones y problemas de higiene e infecciones

a otros usuarios, cuando esto no es posible, las condiciones de su uso y limpieza deben ser establecidas para mitigar los riesgos.

-En general para los trabajos más comunes de la construcción podemos clasificar los equipos de protección personal para la cabeza, ojos y cara, contra ruido (oídos), manos y brazos, pies y piernas, respiratorio y contra caídas.

-En todos los casos las recomendaciones para el análisis particular se deben acudir a las normas oficiales que existen y las especificaciones de fabricantes y proveedores de éstos.

Protecciones para la cabeza

-La protección de la cabeza en las obras de construcción es requerida prácticamente de manera general y común, para evitar golpes contra o con objetos y proyección de partículas.

-Al analizar los riesgos que obligan al uso de casco de protección, además de incluir la descripción de la posibilidad de caídas de objetos, golpes y proyecciones, puede ser importante, para su elección, considerar el tipo de objetos que en labores específicas de los trabajos de construcción podrán existir tales como la forma del objeto (rombo o puntiagudo) y las condiciones de proyección de objetos a velocidad.

-Condiciones del ambiente pueden ser importantes en la elección de los cascos de protección, como son la tensión eléctrica, temperatura, humedad y esfuerzos soportados al golpear.

-Diferentes tipos de cascos de protección pueden ser requeridos en una misma obra de construcción, ésta información debe estar disponible para trabajadores y participantes en la obra de construcción, así como en manuales, avisos y demás medios de comunicación y capacitación, de tal manera que los trabajadores utilicen el equipo adecuado en cada caso.

-En todos los tipos de cascos de protección, es recomendable considerar que: exista una adaptación adecuada a la cabeza para que no sea fácil que se caiga, que el arnés de sujeción no sea molesto, que su peso sea

el mínimo posible sin afectar su función y evitar en lo posible el uso de barboquejo.

-Es recomendable contar con una lista de control o verificación de los equipos que revise sus condiciones generales, tomando en cuenta las recomendaciones de los fabricantes y proveedores.

Protección de los ojos y cara

-El uso de protecciones para ojos y cara pueden ser requeridos cuando las actividades de trabajo obligan a la exposición por proyección de partículas, radiaciones intensas infrarrojas y ultravioleta, sustancias tóxicas o irritantes, así como polvos a altas temperaturas

-Se debe prever cuando el trabajador requiere del uso de lentes graduados, para que las protecciones de ojos se coloquen por encima de éstos o en su caso se integre la graduación a los lentes de protección.

-Al elegir y usar las protecciones de ojos y cara debe considerarse que éstas sean fáciles de limpiar, no corrosivos, adaptables a los contornos de ojos y cara, que sean seguros en el caso de rotura sin producir efectos dañinos, no inflamables, que pesen lo menos posible y eviten la formación de vaho.

-Las protecciones de ojos y caras deben permitir el mayor campo visual sin distorsiones para los usuarios.

-Cuando en las labores de construcción los trabajadores se encuentran expuestos a niveles de ruidos extremos (superiores a los 85 decibeles) deberán usarse protecciones auditivas.

-Al evaluar el nivel de ruido al que se expondrán los trabajadores se debe considerar que acciones combinadas de diversos ruidos simultáneos pueden actuar, para elegir la protección más adecuada.

-En las protecciones auditivas pueden utilizarse: tapones, almohadilla o casco, cada uno de los cuales cumplen con diferentes requisitos, que deben analizarse con base en las especificaciones técnicas y el uso y prevención que desea obtenerse.

Protección de las manos y brazos

-El uso de guantes será recomendable cuando las labores a ejecutar, presentan el riesgo de que los trabajadores sufran heridas por electricidad, quemaduras, golpes, cortaduras, raspones o irritaciones en las manos y brazos.

-Diferentes tipos de guantes pueden ser requeridos según el riesgo, en todos los casos el uso de los guantes debe ser una medida adecuada para evitar riesgos adicionales, como que se deslicen, o sean aprisionados, rasgados o jalados por máquinas rotativas.

Protección de pies y piernas

-En los trabajos comunes de construcción es requerido el uso de calzado de protección, con diferentes especificaciones, pero en general con protección con puntas metálicas de seguridad.

-La protección con calzado de seguridad debe considerar los riesgos de resbalones, daños en los pies por contacto con objetos, materiales eléctricos, corrosivos, irritantes, tóxicos, cortantes o a altas temperaturas, golpes, humedad, infección de microorganismos, proyección de partículas y radiaciones térmicas. Protección respiratoria

-En aquellas labores de construcción que se producen elementos contaminantes del ambiente atmosférico respirable (tales como polvos, vapores y agentes químicos y biológicos) afectando la salud de los trabajadores, y no se pueden eliminar se requerirá el uso de equipos de protección respiratoria.

-El responsable de la seguridad e higiene de la obra deberá estar capacitado para realizar un análisis de riesgos respiratorios de tal manera que identifique aquellos que puedan derivar en situaciones de emergencia.

-Las consideraciones para situaciones en casos potenciales de emergencia, que afecten la vida por un efecto rápido y/o que involucren a un amplio grupo de trabajadores y otras personas, deben ser revisadas por especialistas y que representen a otros afectados, recibiendo la atención de la más alta dirección de la obra.

-Se deben considerar además del tipo de contaminantes la concentración en que estos se pueden presentar, ya que puede ser determinante para la selección del equipo.

-Algunos trabajos típicos en la construcción que pueden requerir de protecciones respiratorias son: la aplicación de pinturas y agentes químicos en superficies, trabajos de limpieza y acabados en lugares cerrados, limpiezas, pulidos y acabados en los que se producen polvos y partículas sueltas en diversos elementos estructurales, entre otros muchos.

Protecciones contra caídas

-En el caso de trabajadores que se encuentren en riesgo potencial de sufrir caídas de diferente nivel, deberán usar sistemas de protección contra caídas.

-Los sistemas de protección contra caídas incluyen el uso de cinturón o arnés en conjunción con línea de vida, cuyos extremos libres deben estar fijos y ser resistentes a los esfuerzos producidos por la caída de una persona.

-Existen diferentes tipos de cinturones los cuales deben cumplir con los requisitos de: ser adecuados para el tipo de trabajo, cómodos en su uso; proporcionar la mayor libertad de movimiento, ser del menor peso posible y flexible.

-El tipo de protección elegido debe incluir la reducción de los efectos ocasionados por el frenado de la caída, la oscilación con choque y suspensión en el equipo.

-Condiciones inadecuadas que suelen disminuir o afectar la efectividad de la protección eficaz del equipo contra caídas son: poca resistencia a las condiciones climáticas (calor, humedad, radiaciones solares); exposición a productos químicos como aceites y disolventes, mantenimiento y limpieza inadecuados, elección y uso erróneos.

Materiales

- Casco de seguridad
- Botas de cuero con punta de acero

- Chaleco reflectivo
- Lentes protección
- Guantes de cuero
- Respirador contra polvos
- Protector de oídos
- Polo Manga larga
- Pantalón

UNIDAD DE MEDIDA

La unidad de medición es und (UND).

FORMA DE PAGO

Los trabajos descritos en esta partida serán pagados según las cantidades medidas, señaladas en el párrafo anterior, de acuerdo a la unidad de medida y costo del precio unitario considerado en el presupuesto.

EQUIPOS DE PROTECCIÓN COLECTIVA

DESCRIPCION

Comprende los equipos de protección colectiva que deben ser instalados para proteger a los trabajadores y público en general de los peligros existentes en las diferentes áreas de trabajo.

Entre ellos se debe considerar, sin llegar a ser una limitación: extintores, barandillas de seguridad, marquesinas contra caída de objetos y otros que resulten necesarios según las actividades que se requieren reducir el riesgo.

Cabe señalar que el contratista deberá siempre proveer de los siguientes materiales, los cuales colocará en las áreas de trabajo de acuerdo al riesgo del mismo.

Los Equipos de protección colectiva serán:

- Cono de seguridad reflectante

- Cinta de señalización
- Extintor contra incendios 9 kg
- Parantes de madera 2", H=1.20 C/BASE CONCRETO
- Malla cercadora Naranja
- Escalera Profesional de aluminio – 1 tramo
- Arnés de 4 argollas
- Líneas de vida doble punto
- Marquesinas
- Andamios
- Carteles de Prevención
- Cartel informativo 1.20mx1.20m
- Camilla para emergencias
- Botiquín con medicinas de primeros Auxilios

UNIDAD DE MEDIDA

El método de medición de la partida a realizar será en unidad de medida por Global (glb).

FORMA DE PAGO

Cumplir lo requerido en el Expediente Técnico de Obra en lo referente a la cantidad de equipos de protección colectiva para el total de obreros expuestos al peligro, de los equipos de construcción, de los procedimientos constructivos, en conformidad con el Plan de Seguridad y Salud en el Trabajo (PSST) y el planeamiento de obra.

Esta partida comprende la movilización y desmovilización de Equipos y Herramientas.

CARPINTERIA DE MADERA

SUMINISTRO E INSTALACION DE PUERTA CONTRAPLACADA

DESCRIPCION

Este acápite se refiere a la preparación, ejecución y colocación de todos los elementos de carpintería que en los planos aparecen indicadas como madera, ya sea interior o exterior (ver terminado en cuadro de acabados y detalle de carpintería de madera).

Consideraciones: La carpintería de madera llevara dos manos de barniz en zonas cercanas al mar la carpintería de madera llevara barniz marino transparente de primera calidad a base de resinas alquidicas, fenólicas o uretanizadas. Secado Toda la madera empleada deberá estar completamente seca, protegida del sol y de la lluvia todo el tiempo que sea necesario. Puertas Las uniones en las puertas deben ser caja y espiga, y encoladas. Las aristas de los bastidores de puertas deben ser biseladas. Los marcos de puertas serán rebajados con lijas en sus aristas El lijado de la madera se ejecutará en el sentido de la hebra. Todo trabajo de madera será entregado en obra bien lijado hasta un pulido fino impregnado, listo para recibir su acabado final. El acabado final será con barniz transparente en 02 capas, no se usará ningún elemento que cambie el color natural de la madera, ver en preparación de superficies (pintura). La fijación de las puertas y molduras de marcos no se llevará a cabo hasta que se haya concluido el trabajo de revoques del ambiente. Ningún elemento de madera será colocado en obra sin la aprobación previa del Ingeniero Supervisor. Todos los elementos de madera serán cuidadosamente protegidos de golpes, abolladuras o manchas, hasta la entrega de la obra, siendo de responsabilidad del Contratista el cambio de piezas dañadas por la falta de tales cuidados. Se tendrá en cuenta las indicaciones de movimiento o sentido en que abren las puertas, así como los detalles correspondientes para el momento de colocar los marcos, las bisagras y las chapas de las puertas. El orificio para la cerrajería se realizará a máquina, el acabado debe ser de óptima calidad, guardándose el supervisor el derecho de rechazar las unidades que presenten fallas y no cumplan con los requisitos exigidos.

METODO DE MEDICION

En los planos respectivos se pueden ver las medidas y detalles de puertas y otros elementos de madera, la forma de los marcos. La unidad de medición de estas partidas será metro cuadrado (m²).

BASES DE PAGO

El pago de esta partida será a
El precio unitario correspondiente de acuerdo a la unidad de medición y constituirá compensación completa por los trabajos descritos incluyendo mano de obra, leyes sociales, seguro SCTR o de vida, materiales, equipo y herramientas. También considerar suministro, transporte, almacenaje, manipuleo y todo imprevisto en general con la finalidad de completar la partida.

PINTURAS

Este rubro comprende todos los materiales y mano de obra necesarios para la ejecución de los trabajos de pintura y estucado en la obra (paredes cielorasos, vigas, contra zócalos, revestimientos, carpintería en general, etc.).

La pintura es el producto formado por uno o varios pigmentos con o sin carga y otros aditivos dispersos homogéneamente, con un vehículo que se convierte en una película sólida; después de su aplicación en capas delgadas y que cumple con una función de objetivos múltiples.

Es un medio de protección contra los agentes destructivos del clima y el tiempo; un medio de higiene que permite lograr superficies lisas, limpias y luminosas, de propiedades asépticas, un medio de ornato de primera importancia y un medio de señalización e identificación de las cosas y servicios.

La pintura no deberá ostentar un asentamiento excesivo en su recipiente abierto, y deberá ser fácilmente redispersada con una paleta hasta alcanzar un estado suave y homogéneo. La pintura no deberá mostrar engrumecimiento, de coloración, conglutamiento ni separación del color y deberá estar exenta de terrenos y natas.

La pintura al ser aplicada deberá extenderse fácilmente con la brocha, poseer cualidades de enrasamiento y no mostrar tendencias al escurrimiento o a correrse al ser aplicada en las superficies verticales y lisas.

La pintura no deberá formar nata, en el envase tapado en los períodos de interrupción de la faena de pintado.

La pintura deberá secar dejando un acabado liso y uniforme, exento de asperezas, granos angulosos, partes disparejas y otras imperfecciones de la superficie.

El contratista propondrá las marcas de pintura a emplearse. Los colores serán determinados por el cuadro de acabados o cuadro de colores, o en su defecto por los arquitectos del proyecto, o el encargado de la obra.

El contratista será responsable de los desperfectos o defectos que pudieran presentarse, hasta (60) días después de la recepción de la obra, quedando obligado a subsanarlas a entera satisfacción.

Materiales

La pintura y estucados a utilizar será látex en interiores y óleo en exteriores, de primera calidad en el mercado de marcas de reconocido prestigio nacional o internacional; todos los materiales deberán ser llevados a la obra en sus respectivos envases originales.

Los materiales que necesiten ser mezclados, lo serán en la misma obra.

Aquellos que se adquieran listos para ser usados, deberán emplearse sin alteraciones y de conformidad con las instrucciones de los fabricantes.

No se permitirá el empleo de imprimaciones mezcladas por el sub-contratista de pinturas, a fin de evitar falta de adhesión de las diversas capas entre sí.

Método de construcción en muros

Antes de comenzar la pintura o estucados, será necesario efectuar resanes y lijado de todas las superficies, las cuales llevarán una base de imprimantes de calidad, debiendo ser éste de marca conocida.

Se aplicarán dos manos de pintura. Sobre la primera mano de muros y cielo rasos, se harán los resanes y masillados necesarios antes de la segunda mano definitiva.

No se aceptarán, sino otra mano de pintura del paño completo.

Todas las superficies a las que se debe aplicar pintura o estucado, deben estar secas y deberán dejarse tiempos suficientes entre las manos o capas sucesivas de pintura, a fin de permitir que ésta seque convenientemente.

Ningún pintado o estucado exterior deberá efectuarse durante horas de lluvia, por menuda que ésta fuera.

Las superficies que no puedan ser terminadas satisfactoriamente con el número de manos de pintura especificadas, deberán llevar manos adicionales según requieran para producir un resultado satisfactorio sin costo adicional alguno para el propietario.

Color

La selección de colores será hecha por los proyectistas en coordinación con la supervisión y las muestras se realizarán en los lugares mismos donde se va a pintar, en forma tal que se pueden ver con la luz natural del ambiente.

Aceptación

Se rechazará el látex que no cumpla las características y calidad establecidas.

Procedimiento de Ejecución

La pintura a usarse será extraída de sus envases originales y se empleará sin adulteración alguna, procediendo en todo momento de acuerdo a las especificaciones proporcionadas por los fabricantes.

La pintura se aplicará en capas sucesivas a medida que se vayan secando las anteriores.

Se dará un mínimo de dos (02) manos.

Muestra de colores

La selección será hecha oportunamente por los arquitectos del proyecto, en coordinación con la supervisión y las muestras deberán presentarse por el ejecutor, al pie del sitio que va a pintarse y a la luz del propio ambiente en una superficie de 0.50 x 0.50mts., tantas veces como sea necesario hasta lograr conformidad.

PINTURA AL OLEO 2 MANOS

PINTURA AL OLEO 2 MANOS EN MUROS

Descripción

Estas partidas comprenden el suministro, preparación de superficies y colocación de pintura látex en muros exteriores e interiores, columnas, vigas, en cielo raso.

Método de Medición

Para pintura en general

Unidad de Medida: Metro cuadrado (m²)

Norma de Medición: El cómputo se efectuará midiendo el área neta a pintarse.

Condiciones de Pago

Se pagará por metro cuadrado (m²) de superficie (fijada, imprimación y dos manos de pintura); para el caso de la carpintería metálica, dentro del costo de la partida de pinturas sólo se computará las dos manos de acabado de pintura.

El precio incluye el pago por material, mano de obra, equipo, herramientas y cualquier imprevisto necesario para su buen acabado.

RASQUETE Y DESMANCHADO DE MURO Y CIELO RASO

DESCRIPCIÓN:

Esta partida comprende los trabajos de rasqueteo y desmanchado de muro mediante el lijado de la superficie del muro a fin de que esta quede lisa y apta para el mejor acabado de la pintura.

Dichos trabajos se realizarán a pulso, con equipos y herramientas de mano. El Contratista solicitará la aprobación del supervisor de obra, la instalación deberá estar de acuerdo a lo proyectado en los planos del mantenimiento, antes de dar por concluidos dichos trabajos.

MÉTODO DE MEDICIÓN:

El cómputo será por la cantidad de metros cuadrados **(M2)**.

FORMA DE PAGO:

Los trabajos descritos en esta partida serán pagados, según las cantidades y medidas indicadas y su norma de medición, el precio unitario incluye el pago por la mano de obra, equipo y herramientas por utilizar.

PINTURA LATEX MUROS Y CIELO RASO DOS MANO

DESCRIPCIÓN:

Esta partida se refiere al pintado sobre base exterior e interior con pintura látex supermate, previamente a ello se deberá colocar dos manos de Imprimante y Sellador sobre la superficie a pintar.

Las superficies deberán estar limpias y secas antes del pintado. Las superficies con imperfecciones serán resanadas con un mayor grado de enriquecimiento del material. Antes del pintado de cualquier ambiente, todo trabajo terminado en él será protegido contra salpicaduras y manchas.

MÉTODO DE MEDICIÓN:

La unidad de medida para esta partida será en metros cuadrados **(M2)** y se obtendrá calculando el área respectiva a ejecutar.

FORMA DE PAGO:

El pago de estos trabajos se hará de acuerdo con el precio que figura en el presupuesto, previa aprobación del Supervisor.

INSTALACIONES SANITARIAS

SUMINISTRO E INSTALACION DE CAÑOS DE LAVAMANOS

DESCRIPCIÓN:

Comprende el Suministro e Instalación de caño para lavamanos modelo se definirá con el encargado de la supervisión o inspector encargado para el servicio caño de ½".

MÉTODO DE MEDICIÓN:

La unidad de medida para esta partida será Unidad (UND).

FORMA DE PAGO:

Se valorizará por Unidad según el porcentaje de avance mensual, dicho precio constituirá compensación completa incluyendo impuestos de ley.

SUMINISTRO E INSTALACION DE TRAMPA PARA LAVAMANOS

DESCRIPCIÓN:

Comprende el Suministro e Instalación de trampa para lavamanos modelo se definirá con el encargado de la supervisión o inspector encargado para el servicio caño de 2".

MÉTODO DE MEDICIÓN:

La unidad de medida para esta partida será Unidad (UND).

FORMA DE PAGO:

Se valorizará por Unidad según el porcentaje de avance mensual, dicho precio constituirá compensación completa incluyendo impuestos de ley.

SUMINISTRO E INSTALACION DE MANGUERA DE ABASTO PARA INODORO Y LAVAMANOS

DESCRIPCIÓN:

Comprende el Suministro e Instalación de manguera de abasto para inodoro y lavamanos modelo se definirá con el encargado de la supervisión o inspector encargado para el servicio caño de ½".

MÉTODO DE MEDICIÓN:

La unidad de medida para esta partida será Unidad (UND).

FORMA DE PAGO:

Se valorizará por Unidad según el porcentaje de avance mensual, dicho precio constituirá compensación completa incluyendo impuestos de ley.

SUMINISTRO E INSTALACION PARA DUCHA

DESCRIPCIÓN:

Comprende el Suministro e Instalación de ducha cromada de cabeza giratoria y llave mezcladora.

MÉTODO DE MEDICIÓN:

La unidad de medida para esta partida será Unidad (UND).

FORMA DE PAGO:

Se valorizará por Unidad según el porcentaje de avance mensual, dicho precio constituirá compensación completa incluyendo impuestos de ley.

INSTALACIONES ELECTRICAS

Las presentes especificaciones acompañadas por los planos correspondientes son parte constitutiva del Proyecto integral y contempla la provisión de todos los materiales, mano de obra calificada, dirección técnica y supervisión, efectuada por un profesional idóneamente capacitado y colegiado, hasta dejar en perfecto funcionamiento la instalación proyectada.

Los materiales equipo serán de óptima calidad, en su clase, especie y tipo y en su ejecución se pondrá el máximo de eficiencia.

Cualquier cambio sustancial durante la ejecución de la obra que obligue a modificar el proyecto original, será motivo de consulta al Propietario.

El Constructor antes de iniciar los trabajos de instalaciones eléctricas, deberá compatibilizar este proyecto con los correspondientes a arquitectura, estructuras e instalaciones sanitarias, con el objeto de salvar incongruencias en la ejecución.

Mano de Obra: Se empleará mano de obra calificada, de reconocida experiencia y con el uso de herramientas apropiadas.

Materiales en general: Deben ser nuevos, de reconocida calidad y utilización actual en el mercado.

El Propietario se reserva el derecho de exigir muestras de cualquier material o equipo que deba suministrar el Constructor.

La necesidad de energía eléctrica para la ejecución de la obra será por cuenta del Constructor.

El Contratista deberá tener en cuenta la electricidad utilizada en obra, debiendo considerarlos en sus costos, de manera que no iroguen gastos al establecimiento de Salud, de igual manera será con las Instalaciones sanitarias.

Códigos y Reglamentos

El contratista se someterá en todos los trabajos a ejecutarse a lo determinado por el Código Nacional de Electricidad (Perú), National Electric Code (USA) y a las Normas del Reglamento Nacional de Construcciones. Los materiales, forma de instalación, se hallen ó no específicamente mencionados en los planos ó en estas especificaciones deben satisfacer los requisitos de los códigos o reglamentos ya mencionados, así como a las ordenanzas municipales y a lo determinado por los concesionarios de los servicios de luz y fuerza y/o instalación del servicio telefónico.

Si el Contratista al llevar a cabo el estudio tanto de los planos como de las especificaciones encontrase que los trabajos materiales y/o equipos indicados no son los adecuados ó son inaceptables de acuerdo con los códigos, normas, ordenanzas ó lo determinado por los concesionarios, deberá dar aviso por escrito oportunamente al Propietario, para que tome las medidas que el caso requiera para la buena ejecución de los trabajos encargados.

En caso de no hacerlo se tiene por entendido que las eventuales infracciones u omisiones en que incurra serán de su exclusiva responsabilidad tanto profesional y en cuanto al costo que le demande la rectificación de la obra ejecutada.

Materiales y Equipos

Tuberías

Serán de Policloruro de Vinilo PVC. La tubería será de 3ml. de largo, con ensanchamiento tipo campana en un extremo y espiga recta en el otro. De sección circular y paredes lisas. Todas serán de clase pesada PVC-CP clasificadas de acuerdo a su diámetro nominal.

Deben ser resistentes a la humedad y a los ambientes químicos, retardantes de la llama, resistentes al impacto, al aplastamiento y a las deformaciones provocadas por el calor en condiciones normales de servicio y además resistentes a las bajas temperaturas.

Tendrán los siguientes accesorios fabricados del mismo material que los tubos:

Curva de 90° con campana de un extremo y espiga en el otro, radios normalizados. Conexión con pegamento.

Conexión a caja. Tramo de tubo con bordes ensanchados en un extremo y espiga recta en el otro. Para conexión de tubo con campana o en una combinación con una unión.

Unión tubo a tubo. Con campana a cada extremo para conexión con pegamento.

Pegamento. A base de PVC, deberá ser especialmente para unir tuberías y accesorios de PVC. Se usará el pegamento del mismo fabricante de los tubos.

Conductores

Fabricados de cobre electrolítico, 99.9% IACS, temple blando, según norma ASTM-B3. Aislamiento de PVC muy elástico, resistencia a la tracción buena, resistencia a la humedad, hongos e insectos, resistente al fuego, no inflamable y auto extingible, con buena resistencia a la abrasión, según norma VDE 0250 e IPCEA.

Se clasifican por su calibre en mm². Todos los conductores serán cableados

Tipo TW: Temperatura de trabajo hasta 60° C., resistencia a los ácidos, aceites y álcalis hasta los 60° C. Tensión de servicio 600 V. Para ser utilizados como conductor de circuito de distribución y conductor de tierra

Tipo THW: Temperatura de trabajo hasta 75° C., resistencia a los ácidos, aceites y álcalis hasta los 75° C. Tensión de servicio 600 V. Para ser utilizados como conductores activos en alimentadores y circuitos de distribución de fuerza y especiales.

Cable NYY: De conformación dúplex y triplex. Aislados y enchaquetados individualmente con PVC. Cableados entre sí. Temperatura de trabajo

hasta 80° C. Tensión de servicio hasta 1,000 V., para ser utilizados en alimentadores.

Desnudo : De temple blando conformación cableado concéntrico.

Conductor con Aislamiento tipo TW-600v. Conductor de cobre temple suave, sólido hasta 10mm² (8AWG) y cableado para calibres mayores.

Aislamiento de cloruro de Polivinilo PVC Norma VDE 0250. Debe resistir la humedad y no propagar la llama.

Se usarán colores para diferenciar las fases:

Activos : negro, azul y rojo

Tierra : amarillo

Neutro : blanco

Tensión de operación 600v.

Temperatura de operación 60c.

Cajas

Cajas Estándares

Serán de fierro galvanizado (denominación pesado) con orejas de fijación formando una sola pieza en el cuerpo de la caja.

Espesor del metal 1.59mm. (15 MSG)

Deberán ser resistentes a la corrosión.

Tendrán huecos ciegos K.O. para la entrada de tuberías.

Serán de las siguientes dimensiones:

Cuadradas galvanizadas de 15x15x8cm., 20x20x10cm. y 30x30x12cm c/tapa.

Las cajas deben instalarse de manera que su borde frontal no esté embutido más de 6mm., de la superficie acabada.

Los huecos que se practiquen en las cajas para el ingreso de los tubos, deben hacerse con herramientas “saca bocabos” o similar, quedando prohibido dañarlas al desbocar los agujeros con alicates.

Las cajas se limpiarán y barnizarán interiormente antes del alambrado.

Interruptores de Control de Alumbrado

Para instalaciones empotradas en cajas rectangulares. Para uso general en corriente alterna. Mecanismo interruptor tipo balancín encerrado en cubierta fenólica compacta tipo “dado” con terminales para la conexión de conductores por medio de tornillo. Los dados se sujetaran a una base de montaje metálica a prueba de corrosión, placa de aluminio anodizado. La altura de montaje será de 1.20mts. en el borde inferior.

A su vez la base se sujetara a la caja rectangular mediante tornillo, la placa será de aluminio anodizado. Los dados se combinarán para formar interruptores de una o dos secciones.

La capacidad mínima será de 15A - 220V - 60 cps.

Tomacorrientes

De uso general con toma de tierra para instalación empotrada en caja rectangular. Serán dobles (conformación dúplex), dos tomas de fases planas y una toma de tierra redonda, sobre placas de aluminio anodizados. Los contactos internos estarán armados en una base moldeada con material termoestable que provean un soporte rígido a las partes conductoras. La superficie frontal debe ser de un material de alta resistencia a los arcos eléctricos.

Cada toma de fases tendrá tres lengüetas, una para contacto y otras dos que harán presión y limpieza al ingresar la espiga plana.

Las conexiones se harán con tornillos que ofrezcan un alumbrado fácil firme y amplio. Las uniones tendrán un soporte metálico con tornillo para fijar a la caja rectangular. La altura de montaje será de 0.30mts. en el borde inferior.

Capacidad mínima 15A-220V AC.

Interruptor - fusible

Empotrado en caja según el fabricante. Base de porcelana conteniendo los contactos, el interruptor tipo balancín y las borneras para entrada y salida de alimentadores y fusibles. Cuerpo en caja plástica moldeada termoestable y robusta mecánicamente. Tendrá manija de accionamiento marcado claramente ON - OFF. Serán monofásicos y trifásicos de capacidad 30A pero con fusibles de 15A tipo alambre.

Cinta Aislante

Fabricadas de caucho sintético de excelentes propiedades dieléctricas y mecánicas. Resistentes a la humedad, a la corrosión por contacto con el cobre, y a la abrasión.

De las siguientes características:

- Ancho : 20 mm
- Longitud del rollo : 10 m.
- Espesor mínimo : 0.5 mm
- Temperatura de operación : 80° C
- Rigidez dieléctrica : 13.8 KV/mm.

Tableros de distribución con interruptores termomagnéticos

El Gabinete metálico

Compuesto por caja, marco y puerta, y tapa interior.

La caja para empotrar será fabricada en plancha de fierro galvanizado de 1.6 mm de espesor, previendo Knock outs en sus cuatro costados de diámetros variados de 20mm, 25mm, 35 mm, etc. de acuerdo con los alimentadores.

Las dimensiones de las cajas serán recomendadas por los fabricantes y deberán tener el espacio necesario por los cuatro costados para poder hacer todo el cableado en ángulo recto, con suficiente seguridad y comodidad.

Marco Tapa y Puerta.

El marco, el mandil y la puerta serán fabricados en plancha mínimo de un espesor de 1.2 mm.

El marco llevará empernado así mismo un mandil que cubra los interruptores, dejando libre únicamente las manijas de accionamiento de los interruptores.

La puerta tendrá una cerradura que permitirá su apertura a presión sin necesidad de llave , asimismo tendrá la alternativa del uso de llave para casos específicos en los que se requiera , debiendo suministrarse siempre dos llaves por tablero, adicionalmente se requiere que las llaves sean amaestradas.

El marco, mandil y puerta recibirán un tratamiento de fosfatizado previo a la aplicación de la pintura electrostática de acabado color beige texturizado.

La puerta será abisagrada a lo largo de toda la hoja, con chapa y llave. En la parte posterior de la puerta llevará un porta-tarjetero para el directorio de circuitos, el mismo que irá escrito de acuerdo al diagrama unifilar de cada tablero. En la parte superior del marco llevará un rótulo de acrílico con el código o clave del tablero.

Los espacios vacíos previstos para los interruptores futuros irán cubiertos de placas de fenolita negras que podrán ser retiradas con facilidad cuando se instalen los interruptores futuros. A un costado de cada interruptor se colocará un rótulo con el número del circuito según planos.

Base, barras y accesorios:

Base de montaje pre-fabricada, de fenolita diseñada de forma que las barras de cobre que aloja estén totalmente aislada de la parte metálica formando un solo conjunto totalmente aislado. La base debe permitir el cambio de posición de los interruptores sin dificultad.

La base tendrá una barra de tierra con no menos de dos terminales libres para conductores del mismo calibre que el correspondiente al alimentador.

Barras de cobre electrolítico de capacidades suficientes para soportar los esfuerzos electrodinámicos de la corriente de choque, que se indican a continuación:

INTERRUPTOR GENERAL BARRA

30-60-100 A.	200 A.
200-300 A	500 A

Interruptores

Los interruptores con capacidad igual o superior a los 100 A serán automáticos termomagnéticos en caja moldeada con una capacidad de ruptura mínima de 25 KA en 220V, los interruptores de una capacidad inferior a los 100 A serán termomagnéticos: Automáticos, en aire, de instalación fija (bolt-on), del tipo de disparo común que permite la desconexión de todas las fases del circuito al sobre cargarse una sola línea. Operación manual en estado estable, y desenganche automático: térmico por sobrecarga y electromagnético por cortocircuito. Serán monofásicos y trifásicos, para 240 V., con una capacidad de interrupción asimétrica de 10 KA hasta 100 A.

En ambos casos serán de construcción en caja moldeada de material altamente resistente al calor, con cámara apaga - chispas. La manija llevará claramente marcada la corriente nominal en Amperios y los estados: conectado “ON” y desconectado “OFF”. Además, llevarán en la caja grabada la marca del fabricante, su logotipo y el cuadro de capacidades de ruptura.

El alambrado de los interruptores debe ser hecho por medio de terminales de tornillo con contactos de presión.

ARTEFACTOS DE ILUMINACIÓN

Condiciones Generales

Los reactores de las lámparas fluorescentes deben garantizar pocas pérdidas, bajo nivel de ruido y alta duración (Norma IEC).

Las lámparas fluorescentes vendrán equipadas completamente con sistema de arranque Normal Alto Factor de Potencia (condensador).

Las lámparas fluorescentes serán color LUZ DIA.

Los sockets de las lámparas fluorescentes serán de plástico de la mejor calidad, resistentes a la temperatura.

SUMINISTRO E INSTALACION DE LUMINARIAS (INCLUYE ACCESORIOS)

SUMINISTRO E INSTALACION DE LUMINARIAS CIRCULARES (INCLUYE ACCESORIOS)

SUMINISTRO E INSTALACION DE TOMACORRIENTE

ALCANCE

Esta partida comprende el suministro e instalación de cable NH, de tubería de PVC-P, la caja octogonal y/o rectangular de FoGo y el consumible correspondiente para salida en techo ó pared de un centro de luz y/o interruptor de luz.

MATERIAL

Cable NH

El cable estará compuesto por el conductor de cobre electrolítico cableado, aislamiento de compuesto termoplástico no halogenado, de alta resistencia dieléctrica, resistente a la humedad, productos químicos y grasas, baja emisión de humos tóxicos y ausencia de halógenos, retardante a la llama.

Características principales:

Norma de Fabricación : IEC 60754-1, IEC 60332-3

Temperatura de servicio (instalación fija): 90 °C. (Cable termoplástico).

Tensión nominal : 0.60/1KV.

Sección nominal mínima : 2.5 mm²

Color : Rojo, Negro, Azul, Amarillo.

Cable N2XH

El cable estará compuesto por el conductor de cobre electrolítico cableado, aislamiento de compuesto termoplástico no halogenado, de alta resistencia dieléctrica, resistente a la humedad, productos químicos y grasas, baja emisión de humos tóxicos y ausencia de halógenos, retardante a la llama.

Características principales:

Norma de Fabricación : IEC 60754-1, IEC 60332-3

Temperatura de servicio (instalación fija): 90 °C. (Cable termoplástico).

Tensión nominal : 0.60/1KV.

Sección nominal mínima : 2.5 mm²

Color : Rojo, Negro, Azul, Amarillo.

Tubería de PVC-P

Las tuberías serán del tipo PVC pesado con extremo tipo espiga campana unidas mediante pegamento para tubería de PVC.

Características principales:

Norma de Fabricación : NTP 399.006

Clase de Tubería : Pesado

Tipo de Empalme : Campana

Diámetro mínimo : 15 mm Ø

Los accesorios de unión, conexión y curvas serán del tipo PVC de fábrica, usando en toda unión el pegamento a base de PVC para garantizar la hermeticidad de la misma.

Cajas

Las cajas serán del tipo pesado de fierro galvanizado, fabricado por estampados en planchas de 1.5mm de espesor mínimo.

Las cajas a emplearse serán:

Octogonales de 100x55mm Para salida de centro de luz en techo o pared

Rectangular de 100x50x55mm : Para salida de interruptor de luz.

INSTALACIÓN

La instalación se efectuará según lo indicado en el Código Nacional de Electricidad Utilización.

El cable LSOH y THW se instalará en tuberías, la tubería de PVC-P y las cajas de fierro galvanizado se instalarán empotradas en techo ó pared según se requiera. La unión entre las tuberías de PVC-P, conectores y curvas será con pegamento a base de PVC para garantizar su hermeticidad de la misma.

No se permitirá la instalación de mayor cantidad de cables por tubería de lo que estipula el CNE así como el número de curvas de 90° entre cajas ó puntos de derivación de la tubería de PVC-P.

MEDICIÓN:

La unidad de medida será por unidad (Und)

FORMA DE PAGO:

El pago de estos trabajos se hará por punto, cuyos precios unitarios se encuentran definidos en el presupuesto. El Supervisor velará permanentemente durante el desarrollo de la obra, hasta su culminación por la calidad de los materiales y de los trabajos realizados.

3.2. REQUISITOS DE CALIFICACIÓN

B	CAPACIDAD TÉCNICA Y PROFESIONAL
B.3	CALIFICACIONES DEL PERSONAL CLAVE
B.3.1	FORMACIÓN ACADÉMICA
	<p><u>Requisitos:</u></p> <p>Un (01) Ingeniero Civil , titulado y colegiado. <u>Acreditación:</u></p> <p><u>Acreditación:</u></p> <p>El Título Profesional requerido, será verificado por el órgano encargado de las contrataciones o comité de selección, según corresponda, en el Registro Nacional de Grados Académicos y Títulos Profesionales en el portal web de la Superintendencia Nacional de Educación Superior Universitaria - SUNEDU a través del siguiente link: https://enlinea.sunedu.gob.pe/ o en el Registro Nacional de Certificados, Grados y Títulos a cargo del Ministerio de Educación a través del siguiente link: https://titulosinstitutos.minedu.gob.pe/, según corresponda.</p> <p>En caso el Título Profesional requerido no se encuentre inscrito en el referido registro, el postor debe presentar la copia del diploma respectivo a fin de acreditar la formación académica requerida.</p>
B.3.2	CAPACITACIÓN
	<p><u>Requisitos:</u></p> <p>El Ingeniero Civil deberá de tener una capacitación como mínimo de 24 horas lectivas en:</p> <ol style="list-style-type: none"> I. Tecnologías aplicables para obras de infraestructura vial y edificaciones. como mínimo de 380 horas lectivas en: II. Especialista en elaboración de expedientes Técnicos <p>Una falla en el suministro eléctrico en el hospital, no solo ocasiona problemas en la atención de los usuarios, sino también afecta la conservación de algunos fármacos termolábiles, muestras de análisis clínicos, bancos de sangre y leche materna, así como de las vacunas, motivo por el cual se solicita el conocimiento básico de los puntos arriba mencionados.</p> <p><u>Acreditación:</u></p> <p>Se acreditará con copia simple de CONSTANCIAS, CERTIFICADOS, Y/O DIPLOMAS.</p> <div style="border: 1px solid black; padding: 5px; margin-top: 10px;"> <p>Importante</p> <p><i>Se podrá acreditar la capacitación mediante certificados de estudios de postgrado, considerando que cada crédito del curso que acredita la capacitación equivale a dieciséis horas lectivas, según la normativa de la materia.</i></p> </div>
B.4	EXPERIENCIA DEL PERSONAL CLAVE
	<p><u>Requisitos:</u></p> <p>Un año (01) en Mantenimiento en General, Instalaciones eléctricas, sanitarias, albañilería del personal clave requerido como Residente Operativo y/o Supervisor en Mantenimientos en General.</p> <p><u>De presentarse experiencia ejecutada paralelamente (traslape), para el cómputo del tiempo de dicha experiencia sólo se considerará una vez el periodo traslapado.</u></p> <p><u>Acreditación:</u></p> <p>La experiencia del personal clave se acreditará con cualquiera de los siguientes documentos: (i) copia simple de contratos y su respectiva conformidad o (ii) constancias o (iii) certificados o (iv) cualquier otra documentación que, de manera fehaciente demuestre la experiencia del personal propuesto.</p>

	<p>Importante</p> <ul style="list-style-type: none"> • Los documentos que acreditan la experiencia deben incluir los nombres y apellidos del personal clave, el cargo desempeñado, el plazo de la prestación indicando el día, mes y año de inicio y culminación, el nombre de la Entidad u organización que emite el documento, la fecha de emisión y nombres y apellidos de quien suscribe el documento • En caso los documentos para acreditar la experiencia establezcan el plazo de la experiencia adquirida por el personal clave en meses sin especificar los días se debe considerar el mes completo. • Se considerará aquella experiencia que no tenga una antigüedad mayor a veinticinco (25) años anteriores a la fecha de la presentación de ofertas. • Al calificar la experiencia del personal, se debe valorar de manera integral los documentos presentados por el postor para acreditar dicha experiencia. En tal sentido, aun cuando en los documentos presentados la denominación del cargo o puesto no coincida literalmente con aquella prevista en las bases, se deberá validar la experiencia si las actividades que realizó el personal corresponden con la función propia del cargo o puesto requerido en las bases.
C	<p>EXPERIENCIA DEL POSTOR EN LA ESPECIALIDAD</p> <p><u>Requisitos:</u></p> <p>El postor debe acreditar un monto facturado acumulado equivalente a Doscientos Mil con 00/100 Soles (S/. 200,000.00), por la contratación de servicios iguales o similares al objeto de la convocatoria, durante los ocho (8) años anteriores a la fecha de la presentación de ofertas que se computarán desde la fecha de la conformidad o emisión del comprobante de pago, según corresponda.</p> <p>En el caso de postores que declaren en el Anexo N° 1 tener la condición de micro y pequeña empresa, se acredita una experiencia de Veinticinco Mil con 00/100 soles (S/. 25,000.00), por la venta de servicios iguales o similares al objeto de la convocatoria, durante los ocho (8) años anteriores a la fecha de la presentación de ofertas que se computarán desde la fecha de la conformidad o emisión del comprobante de pago, según corresponda. En el caso de consorcios, todos los integrantes deben contar con la condición de micro y pequeña empresa.</p> <p>Se consideran servicios similares a los siguientes: Mantenimiento en Instalaciones eléctricas, sanitarias, albañilería.</p> <p><u>Acreditación:</u></p> <p>La experiencia del postor en la especialidad se acreditará con copia simple de (i) contratos u órdenes de servicios, y su respectiva conformidad o constancia de prestación; o (ii) comprobantes de pago cuya cancelación se acredite documental y fehacientemente, con voucher de depósito, nota de abono, reporte de estado de cuenta, cualquier otro documento emitido por Entidad del sistema financiero que acredite el abono o mediante cancelación en el mismo comprobante de pago¹³, correspondientes a un máximo de veinte (20) contrataciones.</p> <p>En caso los postores presenten varios comprobantes de pago para acreditar una sola contratación, se debe acreditar que corresponden a dicha contratación; de lo contrario, se asumirá que los comprobantes acreditan contrataciones independientes, en cuyo caso solo se considerará, para la evaluación, las veinte (20) primeras contrataciones indicadas en el Anexo N° 8 referido a la Experiencia del Postor en la Especialidad</p> <p>En el caso de servicios de ejecución periódica o continuada, solo se considera como experiencia la parte</p>

¹³ Cabe precisar que, de acuerdo con la **Resolución N° 0065-2018-TCE-S1 del Tribunal de Contrataciones del Estado**:

“... el solo sello de cancelado en el comprobante, cuando ha sido colocado por el propio postor, no puede ser considerado como una acreditación que produzca fehaciencia en relación a que se encuentra cancelado. Admitir ello equivaldría a considerar como válida la sola declaración del postor afirmando que el comprobante de pago ha sido cancelado”

(...)

“Situación diferente se suscita ante el sello colocado por el cliente del postor [sea utilizando el término “cancelado” o “pagado”] supuesto en el cual sí se contaría con la declaración de un tercero que brinde certeza, ante la cual debiera reconocerse la validez de la experiencia”.

	<p>del contrato que haya sido ejecutada durante los ocho (8) años anteriores a la fecha de presentación de ofertas, debiendo adjuntarse copia de las conformidades correspondientes a tal parte o los respectivos comprobantes de pago cancelados.</p> <p>En los casos que se acredite experiencia adquirida en consorcio, debe presentarse la promesa de consorcio o el contrato de consorcio del cual se desprenda fehacientemente el porcentaje de las obligaciones que se asumió en el contrato presentado; de lo contrario, no se computará la experiencia proveniente de dicho contrato.</p> <p>Asimismo, cuando se presenten contratos derivados de procesos de selección convocados antes del 20.09.2012, la calificación se ceñirá al método descrito en la Directiva “Participación de Proveedores en Consorcio en las Contrataciones del Estado”, debiendo presumirse que el porcentaje de las obligaciones equivale al porcentaje de participación de la promesa de consorcio o del contrato de consorcio. En caso que en dichos documentos no se consigne el porcentaje de participación se presumirá que las obligaciones se ejecutaron en partes iguales.</p> <p>Si el titular de la experiencia no es el postor, consignar si dicha experiencia corresponde a la matriz en caso que el postor sea sucursal, o fue transmitida por reorganización societaria, debiendo acompañar la documentación sustentatoria correspondiente.</p> <p>Si el postor acredita experiencia de otra persona jurídica como consecuencia de una reorganización societaria, debe presentar adicionalmente el Anexo N° 9.</p> <p>Cuando en los contratos, órdenes de servicios o comprobantes de pago el monto facturado se encuentre expresado en moneda extranjera, debe indicarse el tipo de cambio venta publicado por la Superintendencia de Banca, Seguros y AFP correspondiente a la fecha de suscripción del contrato, de emisión de la orden de servicios o de cancelación del comprobante de pago, según corresponda.</p> <p>Sin perjuicio de lo anterior, los postores deben llenar y presentar el Anexo N° 8 referido a la Experiencia del Postor en la Especialidad</p> <div data-bbox="316 1048 1401 1400" style="border: 1px solid black; padding: 5px;"> <p>Importante</p> <ul style="list-style-type: none"> • <i>Al calificar la experiencia del postor, se debe valorar de manera integral los documentos presentados por el postor para acreditar dicha experiencia. En tal sentido, aun cuando en los documentos presentados la denominación del objeto contractual no coincida literalmente con el previsto en las bases, se deberá validar la experiencia si las actividades que ejecutó el postor corresponden a la experiencia requerida.</i> • <i>En el caso de consorcios, solo se considera la experiencia de aquellos integrantes que se hayan comprometido, según la promesa de consorcio, a ejecutar el objeto materia de la convocatoria, conforme a la Directiva “Participación de Proveedores en Consorcio en las Contrataciones del Estado”.</i> </div>
--	--

<div data-bbox="217 1525 1401 1995" style="border: 1px solid black; padding: 5px;"> <p>Importante</p> <ul style="list-style-type: none"> • <i>Si como resultado de una consulta u observación corresponde precisarse o ajustarse el requerimiento, se solicita la autorización del área usuaria y se pone de conocimiento de tal hecho a la dependencia que aprobó el expediente de contratación, de conformidad con el numeral 72.3 del artículo 72 del Reglamento.</i> • <i>El cumplimiento de los Términos de Referencia se realiza mediante la presentación de una declaración jurada. De ser el caso, adicionalmente la Entidad puede solicitar documentación que acredite el cumplimiento del algún componente de estos. Para dicho efecto, consignará de manera detallada los documentos que deben presentar los postores en el literal e) del numeral 2.2.1.1 de esta sección de las bases.</i> • <i>Los requisitos de calificación determinan si los postores cuentan con las capacidades necesarias para ejecutar el contrato, lo que debe ser acreditado documentalente, y no mediante declaración jurada.</i> </div>
--

CAPÍTULO IV FACTORES DE EVALUACIÓN

La evaluación se realiza sobre la base de cien (100) puntos.
Para determinar la oferta con el mejor puntaje y el orden de prelación de las ofertas, se considera lo siguiente:

FACTOR DE EVALUACIÓN	PUNTAJE / METODOLOGÍA PARA SU ASIGNACIÓN
A. PRECIO	
<p><u>Evaluación:</u> Se evaluará considerando el precio ofertado por el postor.</p> <p><u>Acreditación:</u> Se acreditará mediante el documento que contiene el precio de la oferta (Anexo N° 6).</p>	<p>La evaluación consistirá en otorgar el máximo puntaje a la oferta de precio más bajo y otorgar a las demás ofertas puntajes inversamente proporcionales a sus respectivos precios, según la siguiente fórmula:</p> $P_i = \frac{O_m \times PMP}{O_i}$ <p>i= Oferta Pi= Puntaje de la oferta a evaluar Oi=Precio i Om= Precio de la oferta más baja PMP=Puntaje máximo del precio</p> <p style="text-align: right;">80 puntos</p>
OTROS FACTORES DE EVALUACIÓN	20 puntos
B. PLAZO DE PRESTACIÓN DEL SERVICIO	
<p><u>Evaluación:</u> Se evaluará en función al plazo ofertado, el cual debe mejorar el plazo de ejecución establecido en los Términos de Referencia.</p> <p><u>Acreditación:</u> Se acreditará mediante la presentación de declaración jurada de plazo de prestación del servicio. (Anexo N° 4)</p>	<p>De 10 hasta 15 días calendario: 20 puntos</p> <p>De 16 hasta 20 días calendario: 10 puntos</p> <p>De 21 hasta 30 días calendario: 5 puntos</p>
PUNTAJE TOTAL	100 puntos

Importante

Los factores de evaluación elaborados por el órgano encargado de las contrataciones o el comité de selección, según corresponda, son objetivos y guardan vinculación, razonabilidad y proporcionalidad con el objeto de la contratación. Asimismo, estos no pueden calificar con puntaje el cumplimiento de los Términos de Referencia ni los requisitos de calificación.

CAPÍTULO V PROFORMA DEL CONTRATO

Importante

Dependiendo del objeto del contrato, de resultar indispensable, puede incluirse cláusulas adicionales o la adecuación de las propuestas en el presente documento, las que en ningún caso pueden contemplar disposiciones contrarias a la normativa vigente ni a lo señalado en este capítulo.

El contrato se perfecciona con la notificación de la orden de servicios. Para dicho efecto el postor ganador de la buena pro, dentro del plazo previsto en el artículo 141 del Reglamento, debe presentar la documentación requerida en la Unidad de Logística del Hospital San José de Chincha sito en Av. Alva Maurtua N°600 – Chincha Alta – Chincha – Ica

Conste por el presente documento, la contratación del servicio de [CONSIGNAR LA DENOMINACIÓN DE LA CONVOCATORIA], que celebra de una parte [CONSIGNAR EL NOMBRE DE LA ENTIDAD], en adelante LA ENTIDAD, con RUC N° [.....], con domicilio legal en [.....], representada por [.....], identificado con DNI N° [.....], y de otra parte [.....], con RUC N° [.....], con domicilio legal en [.....], inscrita en la Ficha N° [.....] Asiento N° [.....] del Registro de Personas Jurídicas de la ciudad de [.....], debidamente representado por su Representante Legal, [.....], con DNI N° [.....], según poder inscrito en la Ficha N° [.....], Asiento N° [.....] del Registro de Personas Jurídicas de la ciudad de [.....], a quien en adelante se le denominará EL CONTRATISTA en los términos y condiciones siguientes:

CLÁUSULA PRIMERA: ANTECEDENTES

Con fecha [.....], el órgano encargado de las contrataciones o el comité de selección, según corresponda, adjudicó la buena pro de la **ADJUDICACIÓN SIMPLIFICADA N° [CONSIGNAR NOMENCLATURA DEL PROCEDIMIENTO DE SELECCIÓN]** para la contratación de [CONSIGNAR LA DENOMINACIÓN DE LA CONVOCATORIA], a [INDICAR NOMBRE DEL GANADOR DE LA BUENA PRO], cuyos detalles e importe constan en los documentos integrantes del presente contrato.

CLÁUSULA SEGUNDA: OBJETO

El presente contrato tiene por objeto [CONSIGNAR EL OBJETO DE LA CONTRATACIÓN].

CLÁUSULA TERCERA: MONTO CONTRACTUAL

El monto total del presente contrato asciende a [CONSIGNAR MONEDA Y MONTO], que incluye todos los impuestos de Ley.

Este monto comprende el costo del servicio, todos los tributos, seguros, transporte, inspecciones, pruebas y, de ser el caso, los costos laborales conforme a la legislación vigente, así como cualquier otro concepto que pueda tener incidencia sobre la ejecución del servicio materia del presente contrato.

CLÁUSULA CUARTA: DEL PAGO¹⁴

LA ENTIDAD se obliga a pagar la contraprestación a EL CONTRATISTA en [INDICAR MONEDA], en [INDICAR SI SE TRATA DE PAGO ÚNICO, PAGOS PARCIALES O PAGOS PERIÓDICOS], luego de la recepción formal y completa de la documentación correspondiente, según lo establecido en el artículo 171 del Reglamento de la Ley de Contrataciones del Estado.

Para tal efecto, el responsable de otorgar la conformidad de la prestación deberá hacerlo en un plazo que no excederá de los siete (7) días de producida la recepción, salvo que se requiera efectuar pruebas que permitan verificar el cumplimiento de la obligación, en cuyo caso la conformidad se emite en un plazo máximo de quince (15) días, bajo responsabilidad de dicho funcionario.

¹⁴ En cada caso concreto, dependiendo de la naturaleza del contrato, podrá adicionarse la información que resulte pertinente a efectos de generar el pago.

LA ENTIDAD debe efectuar el pago dentro de los diez (10) días calendario siguientes de otorgada la conformidad de los servicios, siempre que se verifiquen las condiciones establecidas en el contrato para ello, bajo responsabilidad del funcionario competente.

En caso de retraso en el pago por parte de LA ENTIDAD, salvo que se deba a caso fortuito o fuerza mayor, EL CONTRATISTA tendrá derecho al pago de intereses legales conforme a lo establecido en el artículo 39 de la Ley de Contrataciones del Estado y en el artículo 171 de su Reglamento, los que se computan desde la oportunidad en que el pago debió efectuarse.

CLÁUSULA QUINTA: DEL PLAZO DE LA EJECUCIÓN DE LA PRESTACIÓN

El plazo de ejecución del presente contrato es de [.....], el mismo que se computa desde [CONSIGNAR SI ES DEL DÍA SIGUIENTE DEL PERFECCIONAMIENTO DEL CONTRATO, DESDE LA FECHA QUE SE ESTABLEZCA EN EL CONTRATO O DESDE LA FECHA EN QUE SE CUMPLAN LAS CONDICIONES PREVISTAS EN EL CONTRATO PARA EL INICIO DE LA EJECUCIÓN, DEBIENDO INDICAR LAS MISMAS EN ESTE ULTIMO CASO].

Importante para la Entidad

De preverse en los Términos de Referencia la ejecución de actividades de instalación, implementación u otros que deban realizarse de manera previa al inicio del plazo de ejecución, se debe consignar lo siguiente:

“El plazo para la [CONSIGNAR LAS ACTIVIDADES PREVIAS PREVISTAS EN LOS TÉRMINOS DE REFERENCIA] es de [.....], el mismo que se computa desde [INDICAR CONDICIÓN CON LA QUE DICHAS ACTIVIDADES SE INICIAN].”

Incorporar a las bases o eliminar, según corresponda.

Importante para la Entidad

En el caso de contratación de prestaciones accesorias, se puede incluir la siguiente cláusula:

CLÁUSULA ...: PRESTACIONES ACCESORIAS¹⁵

“Las prestaciones accesorias tienen por objeto [CONSIGNAR EL OBJETO DE LAS PRESTACIONES ACCESORIAS].

El monto de las prestaciones accesorias asciende a [CONSIGNAR MONEDA Y MONTO], que incluye todos los impuestos de Ley.

El plazo de ejecución de las prestaciones accesorias es de [.....], el mismo que se computa desde [CONSIGNAR SI ES DEL DÍA SIGUIENTE DEL CUMPLIMIENTO DE LAS PRESTACIONES PRINCIPALES, DESDE LA FECHA QUE SE ESTABLEZCA EN EL CONTRATO O DESDE LA FECHA EN QUE SE CUMPLAN LAS CONDICIONES PREVISTAS EN EL CONTRATO PARA EL INICIO DE LA EJECUCIÓN DE LAS PRESTACIONES ACCESORIAS, DEBIENDO INDICAR LAS MISMAS EN ESTE ULTIMO CASO].

[DE SER EL CASO, INCLUIR OTROS ASPECTOS RELACIONADOS A LA EJECUCIÓN DE LAS PRESTACIONES ACCESORIAS].”

Incorporar a las bases o eliminar, según corresponda

CLÁUSULA SEXTA: PARTES INTEGRANTES DEL CONTRATO

El presente contrato está conformado por las bases integradas, la oferta ganadora, así como los documentos derivados del procedimiento de selección que establezcan obligaciones para las partes.

CLÁUSULA SÉTIMA: GARANTÍAS

¹⁵ De conformidad con la Directiva sobre prestaciones accesorias, los contratos relativos al cumplimiento de la(s) prestación(es) principal(es) y de la(s) prestación(es) accesoria(s), pueden estar contenidos en uno o dos documentos. En el supuesto que ambas prestaciones estén contenidas en un mismo documento, estas deben estar claramente diferenciadas, debiendo indicarse entre otros aspectos, el precio y plazo de cada prestación.

EL CONTRATISTA entregó al perfeccionamiento del contrato la respectiva garantía incondicional, solidaria, irrevocable, y de realización automática en el país al solo requerimiento, a favor de LA ENTIDAD, por los conceptos, montos y vigencias siguientes:

- De fiel cumplimiento del contrato: [CONSIGNAR EL MONTO], a través de la [INDICAR EL TIPO DE GARANTÍA PRESENTADA] N° [INDICAR NÚMERO DEL DOCUMENTO] emitida por [SEÑALAR EMPRESA QUE LA EMITE]. Monto que es equivalente al diez por ciento (10%) del monto del contrato original, la misma que debe mantenerse vigente hasta la conformidad de la recepción de la prestación.

Importante

Al amparo de lo dispuesto en el numeral 149.4 del artículo 149 del Reglamento de la Ley de Contrataciones del Estado, en el caso de contratos periódicos de prestación de servicios en general, si el postor ganador de la buena pro solicita la retención del diez por ciento (10%) del monto del contrato original como garantía de fiel cumplimiento de contrato, debe consignarse lo siguiente:

“De fiel cumplimiento del contrato: [CONSIGNAR EL MONTO], a través de la retención que debe efectuar LA ENTIDAD, durante la primera mitad del número total de pagos a realizarse, de forma prorrateada, con cargo a ser devuelto a la finalización del mismo.”

En el caso que corresponda, consignar lo siguiente:

- Garantía fiel cumplimiento por prestaciones accesorias: [CONSIGNAR EL MONTO], a través de la [INDICAR EL TIPO DE GARANTÍA PRESENTADA] N° [INDICAR NÚMERO DEL DOCUMENTO] emitida por [SEÑALAR EMPRESA QUE LA EMITE], la misma que debe mantenerse vigente hasta el cumplimiento total de las obligaciones garantizadas.

Importante

Al amparo de lo dispuesto en el numeral 151.2 del artículo 151 del Reglamento de la Ley de Contrataciones del Estado, si el postor ganador de la buena pro solicita la retención del diez por ciento (10%) del monto del contrato de la prestación accesorio como garantía de fiel cumplimiento de prestaciones accesorias, debe consignarse lo siguiente:

“De fiel cumplimiento por prestaciones accesorias: [CONSIGNAR EL MONTO], a través de la retención que debe efectuar LA ENTIDAD, durante la primera mitad del número total de pagos a realizarse, de forma prorrateada, con cargo a ser devuelto a la finalización del mismo.”

Importante

De conformidad con el artículo 152 del Reglamento, no se constituirá garantía de fiel cumplimiento del contrato ni garantía de fiel cumplimiento por prestaciones accesorias, en contratos cuyos montos sean iguales o menores a doscientos mil Soles (S/ 200,000.00). Dicha excepción también aplica a los contratos derivados de procedimientos de selección por relación de ítems, cuando el monto del ítem adjudicado o la sumatoria de los montos de los ítems adjudicados no supere el monto señalado anteriormente.

CLÁUSULA OCTAVA: EJECUCIÓN DE GARANTÍAS POR FALTA DE RENOVACIÓN

LA ENTIDAD puede solicitar la ejecución de las garantías cuando EL CONTRATISTA no las hubiere renovado antes de la fecha de su vencimiento, conforme a lo dispuesto en el literal a) del numeral 155.1 del artículo 155 del Reglamento de la Ley de Contrataciones del Estado.

Importante para la Entidad

Sólo en el caso que la Entidad hubiese previsto otorgar adelanto, se debe incluir la siguiente cláusula:

CLÁUSULA NOVENA: ADELANTO DIRECTO

“LA ENTIDAD otorgará [CONSIGNAR NÚMERO DE ADELANTOS A OTORGARSE] adelantos directos por el [CONSIGNAR PORCENTAJE QUE NO DEBE EXCEDER DEL 30% DEL MONTO DEL

CONTRATO ORIGINAL del monto del contrato original.

EL CONTRATISTA debe solicitar los adelantos dentro de **[CONSIGNAR EL PLAZO Y OPORTUNIDAD PARA LA SOLICITUD]**, adjuntando a su solicitud la garantía por adelantos mediante carta fianza o póliza de caución acompañada del comprobante de pago correspondiente. Vencido dicho plazo no procederá la solicitud.

LA ENTIDAD debe entregar el monto solicitado dentro de **[CONSIGNAR EL PLAZO]** siguientes a la presentación de la solicitud del contratista.”

Incorporar a las bases o eliminar, según corresponda.

CLÁUSULA DÉCIMA: CONFORMIDAD DE LA PRESTACIÓN DEL SERVICIO

La conformidad de la prestación del servicio se regula por lo dispuesto en el artículo 168 del Reglamento de la Ley de Contrataciones del Estado. La conformidad será otorgada por **[CONSIGNAR EL ÁREA O UNIDAD ORGÁNICA QUE OTORGARÁ LA CONFORMIDAD]** en el plazo máximo de **[CONSIGNAR SIETE (7) DÍAS O MÁXIMO QUINCE (15) DÍAS, EN CASO SE REQUIERA EFECTUAR PRUEBAS QUE PERMITAN VERIFICAR EL CUMPLIMIENTO DE LA OBLIGACIÓN]** días de producida la recepción.

De existir observaciones, LA ENTIDAD las comunica al CONTRATISTA, indicando claramente el sentido de estas, otorgándole un plazo para subsanar no menor de dos (2) ni mayor de ocho (8) días. Dependiendo de la complejidad o sofisticación de las subsanaciones a realizar el plazo para subsanar no puede ser menor de cinco (5) ni mayor de quince (15) días. Si pese al plazo otorgado, EL CONTRATISTA no cumpliera a cabalidad con la subsanación, LA ENTIDAD puede otorgar al CONTRATISTA periodos adicionales para las correcciones pertinentes. En este supuesto corresponde aplicar la penalidad por mora desde el vencimiento del plazo para subsanar.

Este procedimiento no resulta aplicable cuando los servicios manifiestamente no cumplan con las características y condiciones ofrecidas, en cuyo caso LA ENTIDAD no otorga la conformidad, debiendo considerarse como no ejecutada la prestación, aplicándose la penalidad que corresponda por cada día de atraso.

CLÁUSULA UNDÉCIMA: DECLARACIÓN JURADA DEL CONTRATISTA

EL CONTRATISTA declara bajo juramento que se compromete a cumplir las obligaciones derivadas del presente contrato, bajo sanción de quedar inhabilitado para contratar con el Estado en caso de incumplimiento.

CLÁUSULA DUODÉCIMA: RESPONSABILIDAD POR VICIOS OCULTOS

La conformidad del servicio por parte de LA ENTIDAD no enerva su derecho a reclamar posteriormente por defectos o vicios ocultos, conforme a lo dispuesto por los artículos 40 de la Ley de Contrataciones del Estado y 173 de su Reglamento.

El plazo máximo de responsabilidad del contratista es de **[CONSIGNAR TIEMPO EN AÑOS, NO MENOR DE UN (1) AÑO]** año(s) contado a partir de la conformidad otorgada por LA ENTIDAD.

CLÁUSULA DÉCIMA TERCERA: PENALIDADES

Si EL CONTRATISTA incurre en retraso injustificado en la ejecución de las prestaciones objeto del contrato, LA ENTIDAD le aplica automáticamente una penalidad por mora por cada día de atraso, de acuerdo a la siguiente fórmula:

$$\text{Penalidad Diaria} = \frac{0.10 \times \text{monto vigente}}{F \times \text{plazo vigente en días}}$$

Donde:

F = 0.25 para plazos mayores a sesenta (60) días o;

F = 0.40 para plazos menores o iguales a sesenta (60) días.

El retraso se justifica a través de la solicitud de ampliación de plazo debidamente aprobado. Adicionalmente, se considera justificado el retraso y en consecuencia no se aplica penalidad,

cuando EL CONTRATISTA acredite, de modo objetivamente sustentado, que el mayor tiempo transcurrido no le resulta imputable. En este último caso la calificación del retraso como justificado por parte de LA ENTIDAD no da lugar al pago de gastos generales ni costos directos de ningún tipo, conforme el numeral 162.5 del artículo 162 del Reglamento de la Ley de Contrataciones del Estado.

Importante

De haberse previsto establecer penalidades distintas a la penalidad por mora, incluir dichas penalidades, los supuestos de aplicación de penalidad, la forma de cálculo de la penalidad para cada supuesto y el procedimiento mediante el cual se verifica el supuesto a penalizar, conforme el artículo 163 del Reglamento de la Ley de Contrataciones del Estado.

Estas penalidades se deducen de los pagos a cuenta o del pago final, según corresponda; o si fuera necesario, se cobra del monto resultante de la ejecución de la garantía de fiel cumplimiento.

Estos dos (2) tipos de penalidades pueden alcanzar cada una un monto máximo equivalente al diez por ciento (10%) del monto del contrato vigente, o de ser el caso, del ítem que debió ejecutarse.

Cuando se llegue a cubrir el monto máximo de la penalidad por mora o el monto máximo para otras penalidades, de ser el caso, LA ENTIDAD puede resolver el contrato por incumplimiento.

CLÁUSULA DÉCIMA CUARTA: RESOLUCIÓN DEL CONTRATO

Cualquiera de las partes puede resolver el contrato, de conformidad con el numeral 32.3 del artículo 32 y artículo 36 de la Ley de Contrataciones del Estado, y el artículo 164 de su Reglamento. De darse el caso, LA ENTIDAD procederá de acuerdo a lo establecido en el artículo 165 del Reglamento de la Ley de Contrataciones del Estado.

CLÁUSULA DÉCIMA QUINTA: RESPONSABILIDAD DE LAS PARTES

Cuando se resuelva el contrato por causas imputables a algunas de las partes, se debe resarcir los daños y perjuicios ocasionados, a través de la indemnización correspondiente. Ello no obsta la aplicación de las sanciones administrativas, penales y pecuniarias a que dicho incumplimiento diere lugar, en el caso que éstas correspondan.

Lo señalado precedentemente no exime a ninguna de las partes del cumplimiento de las demás obligaciones previstas en el presente contrato.

CLÁUSULA DÉCIMA SEXTA: ANTICORRUPCIÓN

EL CONTRATISTA declara y garantiza no haber, directa o indirectamente, o tratándose de una persona jurídica a través de sus socios, integrantes de los órganos de administración, apoderados, representantes legales, funcionarios, asesores o personas vinculadas a las que se refiere el artículo 7 del Reglamento de la Ley de Contrataciones del Estado, ofrecido, negociado o efectuado, cualquier pago o, en general, cualquier beneficio o incentivo ilegal en relación al contrato.

Asimismo, el CONTRATISTA se obliga a conducirse en todo momento, durante la ejecución del contrato, con honestidad, probidad, veracidad e integridad y de no cometer actos ilegales o de corrupción, directa o indirectamente o a través de sus socios, accionistas, participacionistas, integrantes de los órganos de administración, apoderados, representantes legales, funcionarios, asesores y personas vinculadas a las que se refiere el artículo 7 del Reglamento de la Ley de Contrataciones del Estado.

Además, EL CONTRATISTA se compromete a i) comunicar a las autoridades competentes, de manera directa y oportuna, cualquier acto o conducta ilícita o corrupta de la que tuviera conocimiento; y ii) adoptar medidas técnicas, organizativas y/o de personal apropiadas para evitar los referidos actos o prácticas.

Finalmente, EL CONTRATISTA se compromete a no colocar a los funcionarios públicos con los que deba interactuar, en situaciones reñidas con la ética. En tal sentido, reconoce y acepta la prohibición de ofrecerles a éstos cualquier tipo de obsequio, donación, beneficio y/o gratificación, ya sea de bienes o servicios, cualquiera sea la finalidad con la que se lo haga.

CLÁUSULA DÉCIMA SÉTIMA: MARCO LEGAL DEL CONTRATO

Sólo en lo no previsto en este contrato, en la Ley de Contrataciones del Estado y su Reglamento, en las directivas que emita el OSCE y demás normativa especial que resulte aplicable, serán de aplicación supletoria las disposiciones pertinentes del Código Civil vigente, cuando corresponda, y demás normas de derecho privado.

CLÁUSULA DÉCIMA OCTAVA: SOLUCIÓN DE CONTROVERSIAS¹⁶

Las controversias que surjan entre las partes durante la ejecución del contrato se resuelven mediante conciliación o arbitraje, según el acuerdo de las partes.

Cualquiera de las partes tiene derecho a iniciar el arbitraje a fin de resolver dichas controversias dentro del plazo de caducidad previsto en la Ley de Contrataciones del Estado y su Reglamento.

Facultativamente, cualquiera de las partes tiene el derecho a solicitar una conciliación dentro del plazo de caducidad correspondiente, según lo señalado en el artículo 224 del Reglamento de la Ley de Contrataciones del Estado, sin perjuicio de recurrir al arbitraje, en caso no se llegue a un acuerdo entre ambas partes o se llegue a un acuerdo parcial. Las controversias sobre nulidad del contrato solo pueden ser sometidas a arbitraje.

El Laudo arbitral emitido es inapelable, definitivo y obligatorio para las partes desde el momento de su notificación, según lo previsto en el numeral 45.21 del artículo 45 de la Ley de Contrataciones del Estado.

CLÁUSULA DÉCIMA NOVENA: FACULTAD DE ELEVAR A ESCRITURA PÚBLICA

Cualquiera de las partes puede elevar el presente contrato a Escritura Pública corriendo con todos los gastos que demande esta formalidad.

CLÁUSULA VIGÉSIMA: DOMICILIO PARA EFECTOS DE LA EJECUCIÓN CONTRACTUAL

Las partes declaran el siguiente domicilio para efecto de las notificaciones que se realicen durante la ejecución del presente contrato:

DOMICILIO DE LA ENTIDAD: [.....]

DOMICILIO DEL CONTRATISTA: [CONSIGNAR EL DOMICILIO SEÑALADO POR EL POSTOR GANADOR DE LA BUENA PRO AL PRESENTAR LOS REQUISITOS PARA EL PERFECCIONAMIENTO DEL CONTRATO]

La variación del domicilio aquí declarado de alguna de las partes debe ser comunicada a la otra parte, formalmente y por escrito, con una anticipación no menor de quince (15) días calendario.

De acuerdo con las bases integradas, la oferta y las disposiciones del presente contrato, las partes lo firman por duplicado en señal de conformidad en la ciudad de [.....] al [CONSIGNAR FECHA].

“LA ENTIDAD”

“EL CONTRATISTA”

Importante

Este documento puede firmarse digitalmente si ambas partes cuentan con firma digital, según la Ley N° 27269, Ley de Firmas y Certificados Digitales¹⁷.

¹⁶ De acuerdo con el numeral 225.3 del artículo 225 del Reglamento, las partes pueden recurrir al arbitraje ad hoc cuando las controversias deriven de procedimientos de selección cuyo valor estimado sea menor o igual a cinco millones con 00/100 soles (S/ 5 000 000,00).

¹⁷ Para mayor información sobre la normativa de firmas y certificados digitales ingresar a: <https://www.indecopi.gob.pe/web/firmas-digitales/firmar-y-certificados-digitales>

ANEXOS

ANEXO N° 1

DECLARACIÓN JURADA DE DATOS DEL POSTOR

Señores

[CONSIGNAR ÓRGANO ENCARGADO DE LAS CONTRATACIONES O COMITÉ DE SELECCIÓN, SEGÚN CORRESPONDA]

ADJUDICACIÓN SIMPLIFICADA N° [CONSIGNAR NOMENCLATURA DEL PROCEDIMIENTO]

Presente.-

El que se suscribe, [.....], postor y/o Representante Legal de [CONSIGNAR EN CASO DE SER PERSONA JURÍDICA], identificado con [CONSIGNAR TIPO DE DOCUMENTO DE IDENTIDAD] N° [CONSIGNAR NÚMERO DE DOCUMENTO DE IDENTIDAD], con poder inscrito en la localidad de [CONSIGNAR EN CASO DE SER PERSONA JURÍDICA] en la Ficha N° [CONSIGNAR EN CASO DE SER PERSONA JURÍDICA] Asiento N° [CONSIGNAR EN CASO DE SER PERSONA JURÍDICA], **DECLARO BAJO JURAMENTO** que la siguiente información se sujeta a la verdad:

Nombre, Denominación o Razón Social :			
Domicilio Legal :			
RUC :	Teléfono(s) :		
MYPE ¹⁸		Sí	No
Correo electrónico :			

Autorización de notificación por correo electrónico:

Autorizo que se notifiquen al correo electrónico indicado las siguientes actuaciones:

1. Solicitud de la descripción a detalle de todos los elementos constitutivos de la oferta.
2. Solicitud de reducción de la oferta económica.
3. Solicitud de subsanación de los requisitos para perfeccionar el contrato.
4. Solicitud para presentar los documentos para perfeccionar el contrato, según orden de prelación, de conformidad con lo previsto en el artículo 141 del Reglamento.
5. Respuesta a la solicitud de acceso al expediente de contratación.
6. Notificación de la orden de servicios¹⁹

Asimismo, me comprometo a remitir la confirmación de recepción, en el plazo máximo de dos (2) días hábiles de recibida la comunicación.

[CONSIGNAR CIUDAD Y FECHA]

.....
Firma, Nombres y Apellidos del postor o Representante legal, según corresponda

Importante

La notificación dirigida a la dirección de correo electrónico consignada se entenderá válidamente efectuada cuando la Entidad reciba acuse de recepción.

¹⁸ Esta información será verificada por la Entidad en la página web del Ministerio de Trabajo y Promoción del Empleo en la sección consulta de empresas acreditadas en el REMYPE en el link <http://www2.trabajo.gob.pe/servicios-en-linea-2-2/> y se tendrá en consideración, en caso el postor ganador de la buena pro solicite la retención del diez por ciento (10%) del monto del contrato, en calidad de garantía de fiel cumplimiento, en los contratos periódicos de prestación de servicios, según lo señalado en el numeral 149.4 del artículo 149 y numeral 151.2 del artículo 151 del Reglamento. Asimismo, dicha información se tendrá en cuenta en caso de empate, conforme a lo previsto en el artículo 91 del Reglamento.

¹⁹ Cuando el monto del valor estimado del procedimiento o del ítem no supere los doscientos mil Soles (S/ 200,000.00), en caso se haya optado por perfeccionar el contrato con una orden de servicios.

Importante

Cuando se trate de consorcios, la declaración jurada es la siguiente:

ANEXO N° 1

DECLARACIÓN JURADA DE DATOS DEL POSTOR

Señores

[CONSIGNAR ÓRGANO ENCARGADO DE LAS CONTRATACIONES O COMITÉ DE SELECCIÓN, SEGÚN CORRESPONDA]

ADJUDICACIÓN SIMPLIFICADA N° [CONSIGNAR NOMENCLATURA DEL PROCEDIMIENTO]

Presente.-

El que se suscribe, [...], representante común del consorcio [CONSIGNAR EL NOMBRE DEL CONSORCIO], identificado con [CONSIGNAR TIPO DE DOCUMENTO DE IDENTIDAD] N° [CONSIGNAR NÚMERO DE DOCUMENTO DE IDENTIDAD], **DECLARO BAJO JURAMENTO** que la siguiente información se sujeta a la verdad:

Datos del consorciado 1				
Nombre, Denominación o Razón Social :				
Domicilio Legal :				
RUC :	Teléfono(s) :			
MYPE ²⁰		Sí	No	
Correo electrónico :				

Datos del consorciado 2				
Nombre, Denominación o Razón Social :				
Domicilio Legal :				
RUC :	Teléfono(s) :			
MYPE ²¹		Sí	No	
Correo electrónico :				

Datos del consorciado ...				
Nombre, Denominación o Razón Social :				
Domicilio Legal :				
RUC :	Teléfono(s) :			
MYPE ²²		Sí	No	
Correo electrónico :				

Autorización de notificación por correo electrónico:

Correo electrónico del consorcio:

Autorizo que se notifiquen al correo electrónico indicado las siguientes actuaciones:

²⁰ En los contratos periódicos de prestación de servicios, esta información será verificada por la Entidad en la página web del Ministerio de Trabajo y Promoción del Empleo en la sección consulta de empresas acreditadas en el REMYPE en el link <http://www2.trabajo.gob.pe/servicios-en-linea-2-2/> y se tendrá en consideración, en caso el consorcio ganador de la buena pro solicite la retención del diez por ciento (10%) del monto del contrato, en calidad de garantía de fiel cumplimiento, según lo señalado en el numeral 149.4 del artículo 149 y numeral 151.2 del artículo 151 del Reglamento. Asimismo, dicha información se tendrá en cuenta en caso de empate, conforme a lo previsto en el artículo 91 del Reglamento. Para dichos efectos, todos los integrantes del consorcio deben acreditar la condición de micro o pequeña empresa.

²¹ Ibidem.

²² Ibidem.

1. Solicitud de la descripción a detalle de todos los elementos constitutivos de la oferta.
2. Solicitud de reducción de la oferta económica.
3. Solicitud de subsanación de los requisitos para perfeccionar el contrato.
4. Solicitud para presentar los documentos para perfeccionar el contrato, según orden de prelación, de conformidad con lo previsto en el artículo 141 del Reglamento.
5. Respuesta a la solicitud de acceso al expediente de contratación.
6. Notificación de la orden de servicios²³

Asimismo, me comprometo a remitir la confirmación de recepción, en el plazo máximo de dos (2) días hábiles de recibida la comunicación.

[CONSIGNAR CIUDAD Y FECHA]

.....
**Firma, Nombres y Apellidos del representante
común del consorcio**

Importante

La notificación dirigida a la dirección de correo electrónico consignada se entenderá válidamente efectuada cuando la Entidad reciba acuse de recepción.

²³ Cuando el monto del valor estimado del procedimiento o del ítem no supere los doscientos mil Soles (S/ 200,000.00), en caso se haya optado por perfeccionar el contrato con una orden de servicios.

ANEXO N° 2

DECLARACIÓN JURADA (ART. 52 DEL REGLAMENTO DE LA LEY DE CONTRATACIONES DEL ESTADO)

Señores

[CONSIGNAR ÓRGANO ENCARGADO DE LAS CONTRATACIONES O COMITÉ DE SELECCIÓN, SEGÚN CORRESPONDA]

ADJUDICACIÓN SIMPLIFICADA N° [CONSIGNAR NOMENCLATURA DEL PROCEDIMIENTO]

Presente.-

Mediante el presente el suscrito, postor y/o Representante Legal de [CONSIGNAR EN CASO DE SER PERSONA JURÍDICA], declaro bajo juramento:

- i. No haber incurrido y me obligo a no incurrir en actos de corrupción, así como a respetar el principio de integridad.
- ii. No tener impedimento para postular en el procedimiento de selección ni para contratar con el Estado, conforme al artículo 11 de la Ley de Contrataciones del Estado.
- iii. Conocer las sanciones contenidas en la Ley de Contrataciones del Estado y su Reglamento, así como las disposiciones aplicables de la Ley N° 27444, Ley del Procedimiento Administrativo General.
- iv. Participar en el presente proceso de contratación en forma independiente sin mediar consulta, comunicación, acuerdo, arreglo o convenio con ningún proveedor; y, conocer las disposiciones del Decreto Legislativo N° 1034, Decreto Legislativo que aprueba la Ley de Represión de Conductas Anticompetitivas.
- v. Conocer, aceptar y someterme a las bases, condiciones y reglas del procedimiento de selección.
- vi. Ser responsable de la veracidad de los documentos e información que presento en el presente procedimiento de selección.
- vii. Comprometerme a mantener la oferta presentada durante el procedimiento de selección y a perfeccionar el contrato, en caso de resultar favorecido con la buena pro.

[CONSIGNAR CIUDAD Y FECHA]

.....
**Firma, Nombres y Apellidos del postor o
Representante legal, según corresponda**

Importante

En el caso de consorcios, cada integrante debe presentar esta declaración jurada, salvo que sea presentada por el representante común del consorcio.

ANEXO N° 3

DECLARACIÓN JURADA DE CUMPLIMIENTO DE LOS TÉRMINOS DE REFERENCIA

Señores

[CONSIGNAR ÓRGANO ENCARGADO DE LAS CONTRATACIONES O COMITÉ DE SELECCIÓN, SEGÚN CORRESPONDA]

ADJUDICACIÓN SIMPLIFICADA N° [CONSIGNAR NOMENCLATURA DEL PROCEDIMIENTO]

Presente.-

Es grato dirigirme a usted, para hacer de su conocimiento que luego de haber examinado las bases y demás documentos del procedimiento de la referencia y, conociendo todos los alcances y las condiciones detalladas en dichos documentos, el postor que suscribe ofrece el servicio de **[CONSIGNAR EL OBJETO DE LA CONVOCATORIA]**, de conformidad con los Términos de Referencia que se indican en el numeral 3.1 del Capítulo III de la sección específica de las bases y los documentos del procedimiento.

[CONSIGNAR CIUDAD Y FECHA]

.....
**Firma, Nombres y Apellidos del postor o
Representante legal o común, según corresponda**

Importante

Adicionalmente, puede requerirse la presentación de documentación que acredite el cumplimiento de los términos de referencia, conforme a lo indicado en el acápite relacionado al contenido de las ofertas de la presente sección de las bases.

ANEXO N° 4

DECLARACIÓN JURADA DE PLAZO DE PRESTACIÓN DEL SERVICIO

Señores

[CONSIGNAR ÓRGANO ENCARGADO DE LAS CONTRATACIONES O COMITÉ DE SELECCIÓN, SEGÚN CORRESPONDA]

ADJUDICACIÓN SIMPLIFICADA N° [CONSIGNAR NOMENCLATURA DEL PROCEDIMIENTO]

Presente.-

Mediante el presente, con pleno conocimiento de las condiciones que se exigen en las bases del procedimiento de la referencia, me comprometo a prestar el servicio objeto del presente procedimiento de selección en el plazo de [CONSIGNAR EL PLAZO OFERTADO].

[CONSIGNAR CIUDAD Y FECHA]

.....
**Firma, Nombres y Apellidos del postor o
Representante legal o común, según corresponda**

ANEXO N° 5

PROMESA DE CONSORCIO

(Sólo para el caso en que un consorcio se presente como postor)

Señores

[CONSIGNAR ÓRGANO ENCARGADO DE LAS CONTRATACIONES O COMITÉ DE SELECCIÓN, SEGÚN CORRESPONDA]

ADJUDICACIÓN SIMPLIFICADA N° [CONSIGNAR NOMENCLATURA DEL PROCEDIMIENTO]

Presente.-

Los suscritos declaramos expresamente que hemos convenido en forma irrevocable, durante el lapso que dure el procedimiento de selección, para presentar una oferta conjunta a la **ADJUDICACIÓN SIMPLIFICADA N° [CONSIGNAR NOMENCLATURA DEL PROCEDIMIENTO]**

Asimismo, en caso de obtener la buena pro, nos comprometemos a formalizar el contrato de consorcio, de conformidad con lo establecido por el artículo 140 del Reglamento de la Ley de Contrataciones del Estado, bajo las siguientes condiciones:

a) Integrantes del consorcio

1. [NOMBRE, DENOMINACIÓN O RAZÓN SOCIAL DEL CONSORCIADO 1].
2. [NOMBRE, DENOMINACIÓN O RAZÓN SOCIAL DEL CONSORCIADO 2].

b) Designamos a [CONSIGNAR NOMBRES Y APELLIDOS DEL REPRESENTANTE COMÚN], identificado con [CONSIGNAR TIPO DE DOCUMENTO DE IDENTIDAD] N° [CONSIGNAR NÚMERO DE DOCUMENTO DE IDENTIDAD], como representante común del consorcio para efectos de participar en todos los actos referidos al procedimiento de selección, suscripción y ejecución del contrato correspondiente con [CONSIGNAR NOMBRE DE LA ENTIDAD].

Asimismo, declaramos que el representante común del consorcio no se encuentra impedido, inhabilitado ni suspendido para contratar con el Estado.

c) Fijamos nuestro domicilio legal común en [.....].

d) Las obligaciones que corresponden a cada uno de los integrantes del consorcio son las siguientes:

1. OBLIGACIONES DE [NOMBRE, DENOMINACIÓN O RAZÓN SOCIAL DEL CONSORCIADO 1] [%]²⁴

[DESCRIBIR LAS OBLIGACIONES DEL CONSORCIADO 1]

2. OBLIGACIONES DE [NOMBRE, DENOMINACIÓN O RAZÓN SOCIAL DEL CONSORCIADO 2] [%]²⁵

[DESCRIBIR LAS OBLIGACIONES DEL CONSORCIADO 2]

TOTAL OBLIGACIONES 100%²⁶

²⁴ Consignar únicamente el porcentaje total de las obligaciones, el cual debe ser expresado en número entero, sin decimales.

²⁵ Consignar únicamente el porcentaje total de las obligaciones, el cual debe ser expresado en número entero, sin decimales.

²⁶ Este porcentaje corresponde a la sumatoria de los porcentajes de las obligaciones de cada uno de los integrantes del consorcio.

[CONSIGNAR CIUDAD Y FECHA]

.....
Consortiado 1
Nombres, apellidos y firma del Consortiado 1
o de su Representante Legal
Tipo y N° de Documento de Identidad

.....
Consortiado 2
Nombres, apellidos y firma del Consortiado 2
o de su Representante Legal
Tipo y N° de Documento de Identidad

Importante

De conformidad con el artículo 52 del Reglamento, las firmas de los integrantes del consorcio deben ser legalizadas.

Importante para la Entidad

En caso de la prestación de servicios bajo el sistema a precios unitarios incluir el siguiente anexo:

Esta nota deberá ser eliminada una vez culminada la elaboración de las bases

ANEXO N° 6

PRECIO DE LA OFERTA

Señores

[CONSIGNAR ÓRGANO ENCARGADO DE LAS CONTRATACIONES O COMITÉ DE SELECCIÓN, SEGÚN CORRESPONDA]

ADJUDICACIÓN SIMPLIFICADA N° [CONSIGNAR NOMENCLATURA DEL PROCEDIMIENTO]

Presente.-

Es grato dirigirme a usted, para hacer de su conocimiento que, de acuerdo con las bases, mi oferta es la siguiente:

CONCEPTO	CANTIDAD	PRECIO UNITARIO	PRECIO TOTAL
TOTAL			

El precio de la oferta **[CONSIGNAR LA MONEDA DE LA CONVOCATORIA]** incluye todos los tributos, seguros, transporte, inspecciones, pruebas y, de ser el caso, los costos laborales conforme a la legislación vigente, así como cualquier otro concepto que pueda tener incidencia sobre el costo del servicio a contratar; excepto la de aquellos postores que gocen de alguna exoneración legal, no incluirán en el precio de su oferta los tributos respectivos.

[CONSIGNAR CIUDAD Y FECHA]

.....
**Firma, Nombres y Apellidos del postor o
Representante legal o común, según corresponda**

Importante

- En caso que el postor reduzca su oferta, según lo previsto en el artículo 68 del Reglamento, debe presentar nuevamente este Anexo.*
- El postor que goce de alguna exoneración legal, debe indicar que su oferta no incluye el tributo materia de la exoneración, debiendo incluir el siguiente texto:
“Mi oferta no incluye **[CONSIGNAR EL TRIBUTO MATERIA DE LA EXONERACIÓN]**”.*

Importante para la Entidad

- En caso de procedimientos según relación de ítems, consignar lo siguiente:
“El postor puede presentar el precio de su oferta en un solo documento o documentos independientes, en los ítems que se presente”.*
- En caso de contrataciones que conllevan la ejecución de prestaciones accesorias, consignar lo siguiente:
“El postor debe detallar en el precio de su oferta, el monto correspondiente a la prestación principal y las prestaciones accesorias”.*

Incluir o eliminar, según corresponda

Importante para la Entidad

En caso de la prestación de servicios bajo el sistema a suma alzada incluir el siguiente anexo:

Esta nota deberá ser eliminada una vez culminada la elaboración de las bases

ANEXO N° 6

PRECIO DE LA OFERTA

Señores

[CONSIGNAR ÓRGANO ENCARGADO DE LAS CONTRATACIONES O COMITÉ DE SELECCIÓN, SEGÚN CORRESPONDA]

ADJUDICACIÓN SIMPLIFICADA N° [CONSIGNAR NOMENCLATURA DEL PROCEDIMIENTO]

Presente.-

Es grato dirigirme a usted, para hacer de su conocimiento que, de acuerdo con las bases, mi oferta es la siguiente:

CONCEPTO	PRECIO TOTAL
TOTAL	

El precio de la oferta [CONSIGNAR LA MONEDA DE LA CONVOCATORIA] incluye todos los tributos, seguros, transporte, inspecciones, pruebas y, de ser el caso, los costos laborales conforme a la legislación vigente, así como cualquier otro concepto que pueda tener incidencia sobre el costo del servicio a contratar; excepto la de aquellos postores que gocen de alguna exoneración legal, no incluirán en el precio de su oferta los tributos respectivos.

[CONSIGNAR CIUDAD Y FECHA]

.....
**Firma, Nombres y Apellidos del postor o
Representante legal o común, según corresponda**

Importante

- El postor debe consignar el precio total de la oferta, sin perjuicio que, de resultar favorecido con la buena pro, presente el detalle de precios unitarios para el perfeccionamiento del contrato.*
- En caso que el postor reduzca su oferta, según lo previsto en el artículo 68 del Reglamento, debe presentar nuevamente este Anexo.*
- El postor que goce de alguna exoneración legal, debe indicar que su oferta no incluye el tributo materia de la exoneración, debiendo incluir el siguiente texto:*

Mi oferta no incluye [CONSIGNAR EL TRIBUTO MATERIA DE LA EXONERACIÓN].

Importante para la Entidad

- En caso de procedimientos según relación de ítems, consignar lo siguiente:
“El postor puede presentar el precio de su oferta en un solo documento o documentos independientes, en los ítems que se presente”.*
- En caso de contrataciones que conllevan la ejecución de prestaciones accesorias, consignar lo siguiente:
“El postor debe detallar en el precio de su oferta, el monto correspondiente a la prestación principal y las prestaciones accesorias”.*

Incluir o eliminar, según corresponda

Importante para la Entidad

En caso de la prestación de servicios bajo el esquema mixto de suma alzada y precios unitarios incluir el siguiente anexo:

Esta nota deberá ser eliminada una vez culminada la elaboración de las bases

ANEXO N° 6

PRECIO DE LA OFERTA

Señores

[CONSIGNAR ÓRGANO ENCARGADO DE LAS CONTRATACIONES O COMITÉ DE SELECCIÓN, SEGÚN CORRESPONDA]

ADJUDICACIÓN SIMPLIFICADA N° [CONSIGNAR NOMENCLATURA DEL PROCEDIMIENTO]

Presente.-

Es grato dirigirme a usted, para hacer de su conocimiento que, de acuerdo con las bases, mi oferta es la siguiente:

OFERTA A PRECIOS UNITARIOS DE LOS COMPONENTES SIGUIENTES:

CONCEPTO	CANTIDAD	PRECIO UNITARIO	COSTO
Monto del componente a precios unitarios			

OFERTA A SUMA ALZADA DE LOS COMPONENTES SIGUIENTES:

CONCEPTO	PRECIO TOTAL
Monto del componente a suma alzada	

Monto total de la oferta	
--------------------------	--

El precio de la oferta [CONSIGNAR LA MONEDA DE LA CONVOCATORIA] incluye todos los tributos, seguros, transporte, inspecciones, pruebas y, de ser el caso, los costos laborales conforme a la legislación vigente, así como cualquier otro concepto que pueda tener incidencia sobre el costo del servicio a contratar; excepto la de aquellos postores que gocen de alguna exoneración legal, no incluirán en el precio de su oferta los tributos respectivos.

[CONSIGNAR CIUDAD Y FECHA]

.....
**Firma, Nombres y Apellidos del postor o
Representante legal o común, según corresponda**

Importante

- *El postor debe consignar en su oferta los precios unitarios de los componentes previstos para este sistema en el presente anexo y por un monto fijo integral de los componentes previstos a suma alzada.*
- *En caso que el postor reduzca su oferta, según lo previsto en el artículo 68 del Reglamento, debe presentar nuevamente este Anexo.*
- *El postor que goce de alguna exoneración legal, debe indicar que su oferta no incluye el tributo materia de la exoneración, debiendo incluir el siguiente texto:*

Mi oferta no incluye [CONSIGNAR EL TRIBUTO MATERIA DE LA EXONERACIÓN].

Importante para la Entidad

- *En caso de procedimientos según relación de ítems, consignar lo siguiente:
“El postor puede presentar el precio de su oferta en un solo documento o documentos independientes, en los ítems que se presente”.*
- *En caso de contrataciones que conllevan la ejecución de prestaciones accesorias, consignar lo siguiente:
“El postor debe detallar en el precio de su oferta, el monto correspondiente a la prestación principal y las prestaciones accesorias”.*

Incluir las disposiciones, según corresponda. Una vez culminada la elaboración de las bases, las notas que no se incorporen deben ser eliminadas

Importante para la Entidad

*En caso de la prestación de servicios bajo el sistema en base a porcentajes incluir el siguiente anexo:
Esta nota deberá ser eliminada una vez culminada la elaboración de las bases*

ANEXO N° 6

PRECIO DE LA OFERTA

Señores

[CONSIGNAR ÓRGANO ENCARGADO DE LAS CONTRATACIONES O COMITÉ DE SELECCIÓN, SEGÚN CORRESPONDA]
ADJUDICACIÓN SIMPLIFICADA N° [CONSIGNAR NOMENCLATURA DEL PROCEDIMIENTO]

Es grato dirigirme a usted, para hacer de su conocimiento que, de acuerdo con las bases, mi oferta es la siguiente:

CONCEPTO	OFERTA
Porcentaje ofertado ²⁷	%
Monto Total Ofertado	

El precio de la oferta [CONSIGNAR LA MONEDA DE LA CONVOCATORIA] incluye todos los tributos, seguros, transporte, inspecciones, pruebas y, de ser el caso, los costos laborales conforme a la legislación vigente, así como cualquier otro concepto que pueda tener incidencia sobre el costo del servicio a contratar; excepto la de aquellos postores que gocen de alguna exoneración legal, no incluirán en el precio de su oferta los tributos respectivos.

[CONSIGNAR CIUDAD Y FECHA]

.....
**Firma, Nombres y Apellidos del postor o
Representante legal o común, según corresponda**

Importante

- *En caso que el postor reduzca su oferta, según lo previsto en el artículo 68 del Reglamento, debe presentar nuevamente este Anexo.*
- *El postor que goce de alguna exoneración legal, debe indicar que su oferta no incluye el tributo materia de la exoneración, debiendo incluir el siguiente texto:*

“Mi oferta no incluye [CONSIGNAR EL TRIBUTO MATERIA DE LA EXONERACIÓN]”.

Importante para la Entidad

- *En caso de procedimientos según relación de ítems, consignar lo siguiente:
“El postor puede presentar el precio de su oferta en un solo documento o documentos independientes, en los ítems que se presente”.*
- *En caso de contrataciones que conllevan la ejecución de prestaciones accesorias, consignar lo siguiente:
“El postor debe detallar en el precio de su oferta, el monto correspondiente a la prestación principal y las prestaciones accesorias”.*

Incluir las disposiciones, según corresponda. Una vez culminada la elaboración de las bases, las notas que no se incorporen deben ser eliminadas

²⁷ De conformidad con la Opinión N° 202-2016/DTN, corresponde al porcentaje del monto total a cobrar o recuperar.

Importante para la Entidad

En caso de la prestación de servicios bajo el sistema en base a honorario fijo y comisión de éxito incluir el siguiente anexo:

Esta nota deberá ser eliminada una vez culminada la elaboración de las bases

ANEXO N° 6

PRECIO DE LA OFERTA

Señores

[CONSIGNAR ÓRGANO ENCARGADO DE LAS CONTRATACIONES O COMITÉ DE SELECCIÓN, SEGÚN CORRESPONDA]

ADJUDICACIÓN SIMPLIFICADA N° [CONSIGNAR NOMENCLATURA DEL PROCEDIMIENTO]

Presente.-

Es grato dirigirme a usted, para hacer de su conocimiento que, de acuerdo con las bases, mi oferta es la siguiente:

CONCEPTO	MONTO
(A) Honorario Fijo	
(B) Comisión de éxito ²⁸	
Precio de la Oferta (A) + (B)	

El precio de la oferta [CONSIGNAR LA MONEDA DE LA CONVOCATORIA] incluye todos los tributos, seguros, transporte, inspecciones, pruebas y, de ser el caso, los costos laborales conforme a la legislación vigente, así como cualquier otro concepto que pueda tener incidencia sobre el costo del servicio a contratar; excepto la de aquellos postores que gocen de alguna exoneración legal, no incluirán en el precio de su oferta los tributos respectivos.

[CONSIGNAR CIUDAD Y FECHA]

.....
**Firma, Nombres y Apellidos del postor o
Representante legal o común, según corresponda**

Importante

- En caso que el postor reduzca su oferta, según lo previsto en el artículo 68 del Reglamento, debe presentar nuevamente este Anexo.*
- El postor que goce de alguna exoneración legal, debe indicar que su oferta no incluye el tributo materia de la exoneración, debiendo incluir el siguiente texto:*

“Mi oferta no incluye [CONSIGNAR EL TRIBUTO MATERIA DE LA EXONERACIÓN]”.

Importante para la Entidad

- En caso de procedimientos según relación de ítems, consignar lo siguiente:
“El postor puede presentar el precio de su oferta en un solo documento o documentos independientes, en los ítems que se presente”.*
- En caso de contrataciones que conllevan la ejecución de prestaciones accesorias, consignar lo siguiente:
“El postor debe detallar en el precio de su oferta, el monto correspondiente a la prestación principal y las prestaciones accesorias”.*

Incluir las disposiciones, según corresponda. Una vez culminada la elaboración de las bases, las notas que no se incorporen deben ser eliminadas

²⁸ De conformidad con la Opinión N° 011-2017/DTN “El postor formula su oferta contemplando un monto fijo y un monto adicional como incentivo que debe pagársele en caso consiga el resultado esperado”.

Importante para la Entidad

Si durante la fase de actos preparatorios, las Entidades advierten que es posible la participación de proveedores que gozan del beneficio de la exoneración del IGV prevista en la Ley N° 27037, Ley de Promoción de la Inversión en la Amazonía, incluir el siguiente anexo:

Esta nota deberá ser eliminada una vez culminada la elaboración de las bases

**ANEXO N° 7
DECLARACIÓN JURADA DE CUMPLIMIENTO DE CONDICIONES PARA LA
APLICACIÓN DE LA EXONERACIÓN DEL IGV**

Señores

**[CONSIGNAR ÓRGANO ENCARGADO DE LAS CONTRATACIONES O COMITÉ DE SELECCIÓN,
SEGÚN CORRESPONDA]**

ADJUDICACIÓN SIMPLIFICADA N° [CONSIGNAR NOMENCLATURA DEL PROCEDIMIENTO]

Presente.-

Mediante el presente el suscrito, postor y/o Representante Legal de [CONSIGNAR EN CASO DE SER PERSONA JURÍDICA], declaro bajo juramento que gozo del beneficio de la exoneración del IGV previsto en la Ley N° 27037, Ley de Promoción de la Inversión en la Amazonía, dado que cumplo con las condiciones siguientes:

- 1.- Que el domicilio fiscal de la empresa²⁹ se encuentra ubicada en la Amazonía y coincide con el lugar establecido como sede central (donde tiene su administración y lleva su contabilidad);
- 2.- Que la empresa se encuentra inscrita en las Oficinas Registrales de la Amazonía (exigible en caso de personas jurídicas);
- 3.- Que, al menos el setenta por ciento (70%) de los activos fijos de la empresa se encuentran en la Amazonía; y
- 4.- Que la empresa no presta servicios fuera de la Amazonía.

[CONSIGNAR CIUDAD Y FECHA]

.....
**Firma, Nombres y Apellidos del postor o
Representante legal, según corresponda**

Importante

Cuando se trate de consorcios, esta declaración jurada será presentada por cada uno de los integrantes del consorcio, salvo que se trate de consorcios con contabilidad independiente, en cuyo caso debe ser suscrita por el representante común, debiendo indicar su condición de consorcio con contabilidad independiente y el número de RUC del consorcio.

²⁹ En el artículo 1 del “Reglamento de las Disposiciones Tributarias contenidas en la Ley de Promoción de la Inversión en la Amazonía” se define como “empresa” a las “Personas naturales, sociedades conyugales, sucesiones indivisas y personas consideradas jurídicas por la Ley del Impuesto a la Renta, generadoras de rentas de tercera categoría, ubicadas en la Amazonía. Las sociedades conyugales son aquellas que ejerzan la opción prevista en el Artículo 16 de la Ley del Impuesto a la Renta.”

ANEXO N° 8

EXPERIENCIA DEL POSTOR EN LA ESPECIALIDAD

Señores

[CONSIGNAR ÓRGANO ENCARGADO DE LAS CONTRATACIONES O COMITÉ DE SELECCIÓN, SEGÚN CORRESPONDA]

ADJUDICACIÓN SIMPLIFICADA N° [CONSIGNAR NOMENCLATURA DEL PROCEDIMIENTO]

Presente.-

Mediante el presente, el suscrito detalla la siguiente EXPERIENCIA EN LA ESPECIALIDAD:

Nº	CLIENTE	OBJETO DEL CONTRATO	Nº CONTRATO / O/S / COMPROBANTE DE PAGO	FECHA DEL CONTRATO O CP ³⁰	FECHA DE LA CONFORMIDAD DE SER EL CASO ³¹	EXPERIENCIA PROVENIENTE ³² DE:	MONEDA	IMPORTE ³³	TIPO DE CAMBIO VENTA ³⁴	MONTO FACTURADO ACUMULADO ³⁵
1										
2										
3										
4										

³⁰ Se refiere a la fecha de suscripción del contrato, de la emisión de la Orden de Servicios o de cancelación del comprobante de pago, según corresponda.

³¹ Únicamente, cuando la fecha del perfeccionamiento del contrato, sea previa a los ocho (8) años anteriores a la fecha de presentación de ofertas, caso en el cual el postor debe acreditar que la conformidad se emitió dentro de dicho periodo.

³² Si el titular de la experiencia no es el postor, consignar si dicha experiencia corresponde a la matriz en caso que el postor sea sucursal, o fue transmitida por reorganización societaria, debiendo acompañar la documentación sustentatoria correspondiente. Al respecto, según la Opinión N° 216-2017/DTN “Considerando que la sociedad matriz y la sucursal constituyen la misma persona jurídica, la sucursal puede acreditar como suya la experiencia de su matriz”. Del mismo modo, según lo previsto en la Opinión N° 010-2013/DTN, “... en una operación de reorganización societaria que comprende tanto una fusión como una escisión, la sociedad resultante podrá acreditar como suya la experiencia de la sociedad incorporada o absorbida, que se extingue producto de la fusión; asimismo, si en virtud de la escisión se transfiere un bloque patrimonial consistente en una línea de negocio completa, la sociedad resultante podrá acreditar como suya la experiencia de la sociedad escindida, correspondiente a la línea de negocio transmitida. De esta manera, la sociedad resultante podrá emplear la experiencia transmitida, como consecuencia de la reorganización societaria antes descrita, en los futuros procesos de selección en los que participe”.

³³ Se refiere al monto del contrato ejecutado incluido adicionales y reducciones, de ser el caso.

³⁴ El tipo de cambio venta debe corresponder al publicado por la SBS correspondiente a la fecha de suscripción del contrato, de la emisión de la Orden de Servicios o de cancelación del comprobante de pago, según corresponda.

³⁵ Consignar en la moneda establecida en las bases.

Nº	CLIENTE	OBJETO DEL CONTRATO	Nº CONTRATO / O/S / COMPROBANTE DE PAGO	FECHA DEL CONTRATO O CP ³⁰	FECHA DE LA CONFORMIDAD DE SER EL CASO ³¹	EXPERIENCIA PROVENIENTE ³² DE:	MONEDA	IMPORTE ³³	TIPO DE CAMBIO VENTA ³⁴	MONTO FACTURADO ACUMULADO ³⁵
5										
6										
7										
8										
9										
10										
	...									
20										
TOTAL										

[CONSIGNAR CIUDAD Y FECHA]

.....
Firma, Nombres y Apellidos del postor o
Representante legal o común, según corresponda

ANEXO N° 9

DECLARACIÓN JURADA (NUMERAL 49.4 DEL ARTÍCULO 49 DEL REGLAMENTO)

Señores

[CONSIGNAR ÓRGANO ENCARGADO DE LAS CONTRATACIONES O COMITÉ DE SELECCIÓN, SEGÚN CORRESPONDA]

ADJUDICACIÓN SIMPLIFICADA N° [CONSIGNAR NOMENCLATURA DEL PROCEDIMIENTO]

Presente.-

Mediante el presente el suscrito, postor y/o Representante Legal de [CONSIGNAR EN CASO DE SER PERSONA JURÍDICA], declaro que la experiencia que acredito de la empresa [CONSIGNAR LA DENOMINACIÓN DE LA PERSONA JURÍDICA] como consecuencia de una reorganización societaria, no se encuentra en el supuesto establecido en el numeral 49.4 del artículo 49 del Reglamento.

[CONSIGNAR CIUDAD Y FECHA]

.....
**Firma, Nombres y Apellidos del postor o
Representante legal, según corresponda**

Importante

A efectos de cautelar la veracidad de esta declaración, el postor puede verificar la información de la Relación de Proveedores Sancionados por el Tribunal de Contrataciones del Estado con Sanción Vigente en <http://portal.osce.gob.pe/rnp/content/relación-de-proveedores-sancionados>.

También le asiste dicha facultad al órgano encargado de las contrataciones o al órgano de la Entidad al que se le haya asignado la función de verificación de la oferta presentada por el postor ganador de la buena pro.

Importante para la Entidad

En el caso de contratación de servicios en general que se presten fuera de la provincia de Lima y Callao cuyo valor estimado no supere los doscientos mil Soles (S/ 200,000.00) o el procedimiento de selección según relación de ítem no supere dicho monto, se debe considerar el siguiente anexo:

Esta nota deberá ser eliminada una vez culminada la elaboración de las bases.

ANEXO N° 10

**SOLICITUD DE BONIFICACIÓN DEL DIEZ POR CIENTO (10%) POR SERVICIOS PRESTADOS FUERA DE LA PROVINCIA DE LIMA Y CALLAO
(DE SER EL CASO, SOLO PRESENTAR ESTA SOLICITUD EN EL ÍTEM [CONSIGNAR EL N° DEL ÍTEM O ÍTEMS CUYO VALOR ESTIMADO NO SUPERA LOS DOSCIENTOS MIL SOLES (S/ 200,000.00)])**

Señores

[CONSIGNAR ÓRGANO ENCARGADO DE LAS CONTRATACIONES O COMITÉ DE SELECCIÓN, SEGÚN CORRESPONDA]

ADJUDICACIÓN SIMPLIFICADA N° [CONSIGNAR NOMENCLATURA DEL PROCEDIMIENTO]

Presente.-

Mediante el presente el suscrito, postor y/o Representante Legal de [CONSIGNAR EN CASO DE SER PERSONA JURÍDICA], solicito la asignación de la bonificación del diez por ciento (10%) sobre el puntaje total en [CONSIGNAR EL ÍTEM O ÍTEMS, SEGÚN CORRESPONDA, EN LOS QUE SE SOLICITA LA BONIFICACIÓN] debido a que el domicilio de mi representada se encuentra ubicado en la provincia o provincia colindante donde se ejecuta la prestación.

[CONSIGNAR CIUDAD Y FECHA]

.....
Firma, Nombres y Apellidos del postor o Representante legal, según corresponda

Importante

- *Para asignar la bonificación, el órgano encargado de las contrataciones o comité de selección, según corresponda, verifica el domicilio consignado por el postor en el Registro Nacional de Proveedores (RNP).*
- *Para que el postor pueda acceder a la bonificación, debe cumplir con las condiciones establecidas en el literal f) del artículo 50 del Reglamento.*

Importante

Cuando se trate de consorcios, la declaración jurada es la siguiente:

ANEXO N° 10

**SOLICITUD DE BONIFICACIÓN DEL DIEZ POR CIENTO (10%) POR SERVICIOS PRESTADOS FUERA DE LA PROVINCIA DE LIMA Y CALLAO
(DE SER EL CASO, SOLO PRESENTAR ESTA SOLICITUD EN EL ÍTEM [CONSIGNAR EL N° DEL ÍTEM O ÍTEMS CUYO VALOR ESTIMADO NO SUPERA LOS DOSCIENTOS MIL SOLES (S/ 200,000.00)])**

Señores

[CONSIGNAR ÓRGANO ENCARGADO DE LAS CONTRATACIONES O COMITÉ DE SELECCIÓN, SEGÚN CORRESPONDA]

ADJUDICACIÓN SIMPLIFICADA N° [CONSIGNAR NOMENCLATURA DEL PROCEDIMIENTO]

Presente.-

Mediante el presente el que se suscribe, [...], representante común del consorcio [CONSIGNAR EL NOMBRE DEL CONSORCIO], solicito la asignación de la bonificación del diez por ciento (10%) sobre el puntaje total en [CONSIGNAR EL ÍTEM O ÍTEMS, SEGÚN CORRESPONDA, EN LOS QUE SE SOLICITA LA BONIFICACIÓN] debido a que los domicilios de todos los integrantes del consorcio se encuentran ubicados en la provincia o provincias colindantes donde se ejecuta la prestación.

[CONSIGNAR CIUDAD Y FECHA]

.....
**Firma, Nombres y Apellidos del representante
común del consorcio**

Importante

- Para asignar la bonificación, el órgano encargado de las contrataciones o comité de selección, según corresponda, verifica el domicilio consignado de los integrantes del consorcio, en el Registro Nacional de Proveedores (RNP).*
- Para que un consorcio pueda acceder a la bonificación, cada uno de sus integrantes debe cumplir con las condiciones establecidas en el literal f) del artículo 50 del Reglamento.*

ANEXO N° 11

SOLICITUD DE BONIFICACIÓN DEL CINCO POR CIENTO (5%) POR TENER LA CONDICIÓN DE MICRO Y PEQUEÑA EMPRESA

Señores

[CONSIGNAR ÓRGANO ENCARGADO DE LAS CONTRATACIONES O COMITÉ DE SELECCIÓN, SEGÚN CORRESPONDA]

ADJUDICACIÓN SIMPLIFICADA N° [CONSIGNAR NOMENCLATURA DEL PROCEDIMIENTO]

Presente.-

Mediante el presente el suscrito, postor y/o Representante legal de [CONSIGNAR EN CASO DE SER PERSONA JURÍDICA], solicito la asignación de la bonificación del cinco por ciento (5%) sobre el puntaje total obtenido, debido a que mi representada cuenta con la condición de micro y pequeña empresa.

[CONSIGNAR CIUDAD Y FECHA]

.....
**Firma, Nombres y Apellidos del postor o
Representante legal o común, según corresponda**

Importante

- Para asignar la bonificación, el órgano encargado de las contrataciones o comité de selección, según corresponda, verifica la página web del Ministerio de Trabajo y Promoción del Empleo en la sección consulta de empresas acreditadas en el REMYPE en el link <http://www2.trabajo.gob.pe/servicios-en-linea-2-2/>.
- Para que un consorcio pueda acceder a la bonificación, cada uno de sus integrantes debe cumplir con la condición de micro y pequeña empresa.

ANEXO N° 12

AUTORIZACIÓN DE NOTIFICACIÓN DE LA DECISIÓN DE LA ENTIDAD SOBRE LA SOLICITUD DE AMPLIACIÓN DE PLAZO MEDIANTE MEDIOS ELECTRÓNICOS DE COMUNICACIÓN

(DOCUMENTO A PRESENTAR EN EL PERFECCIONAMIENTO DEL CONTRATO)

Señores

[CONSIGNAR ÓRGANO ENCARGADO DE LAS CONTRATACIONES O COMITÉ DE SELECCIÓN, SEGÚN CORRESPONDA]

ADJUDICACIÓN SIMPLIFICADA N° [CONSIGNAR NOMENCLATURA DEL PROCEDIMIENTO]

Presente.-

El que se suscribe, [.....], postor adjudicado y/o Representante Legal de [CONSIGNAR EN CASO DE SER PERSONA JURÍDICA], identificado con [CONSIGNAR TIPO DE DOCUMENTO DE IDENTIDAD] N° [CONSIGNAR NÚMERO DE DOCUMENTO DE IDENTIDAD], autorizo que durante la ejecución del contrato se me notifique al correo electrónico [INDICAR EL CORREO ELECTRÓNICO] lo siguiente:

✓ Notificación de la decisión de la Entidad respecto a la solicitud de ampliación de plazo.

[CONSIGNAR CIUDAD Y FECHA]

.....
**Firma, Nombres y Apellidos del postor o
Representante legal o común, según corresponda**

Importante

La notificación de la decisión de la Entidad respecto a la solicitud de ampliación de plazo se efectúa por medios electrónicos de comunicación, siempre que se cuente con la autorización correspondiente y sea posible obtener un acuse de recibo a través del mecanismo utilizado.