

# **BASES ESTÁNDAR DE ADJUDICACIÓN SIMPLIFICADA PARA LA CONTRATACIÓN DE LA Ejecución de Obras**

*Aprobado mediante Directiva N°001-2019-OSCE/CD*



**SUB DIRECCIÓN DE NORMATIVIDAD – DIRECCIÓN TÉCNICO NORMATIVA**  
**ORGANISMO SUPERVISOR DE LAS CONTRATACIONES DEL ESTADO - OSCE**

**SIMBOLOGÍA UTILIZADA:**

N°	Símbolo	Descripción
1	[ABC] / [.....]	La información solicitada dentro de los corchetes sombreados debe ser completada por la Entidad durante la elaboración de las bases.
2	[ABC] / [.....]	Es una indicación, o información que deberá ser completada por la Entidad con posterioridad al otorgamiento de la buena pro para el caso específico de la elaboración de la PROFORMA DEL CONTRATO; o por los proveedores, en el caso de los ANEXOS de la oferta.
3	<div>Importante</div> <div>• Abc</div>	Se refiere a consideraciones importantes a tener en cuenta por el órgano encargado de las contrataciones o comité de selección, según corresponda, y por los proveedores.
4	<div>Advertencia</div> <div>• Abc</div>	Se refiere a advertencias a tener en cuenta por el órgano encargado de las contrataciones o comité de selección, según corresponda, y por los proveedores.
5	<div>Importante para la Entidad</div> <div>• Xyz</div>	Se refiere a consideraciones importantes a tener en cuenta por el órgano encargado de las contrataciones o comité de selección, según corresponda, y deben ser eliminadas una vez culminada la elaboración de las bases.

**CARACTERÍSTICAS DEL DOCUMENTO:**

Las bases estándar deben ser elaboradas en formato WORD, y deben tener las siguientes características:

N°	Características	Parámetros
1	Márgenes	Superior : 2.5 cm      Inferior: 2.5 cm Izquierda: 2.5 cm      Derecha: 2.5 cm
2	Fuente	Arial
3	Estilo de Fuente	Normal: Para el contenido en general Cursiva: Para el encabezado y pie de página Para las Consideraciones importantes (Ítem 3 del cuadro anterior)
4	Color de Fuente	Automático: Para el contenido en general Azul : Para las Consideraciones importantes (Ítem 3 del cuadro anterior)
5	Tamaño de Letra	16 : Para las dos primeras hojas de las Secciones General y Específica 11 : Para el nombre de los Capítulos. 10 : Para el cuerpo del documento en general 9 : Para el encabezado y pie de página Para el contenido de los cuadros, pudiendo variar, según la necesidad 8 : Para las Notas al pie
6	Alineación	Justificada: Para el contenido en general y notas al pie. Centrada : Para la primera página, los títulos de las Secciones y nombres de los Capítulos)
7	Interlineado	Sencillo
8	Espaciado	Anterior : 0 Posterior : 0
9	Subrayado	Para los nombres de las Secciones y para resaltar o hacer hincapié en algún concepto

**INSTRUCCIONES DE USO:**

- Una vez registrada la información solicitada dentro de los corchetes sombreados en gris, el texto deberá quedar en letra tamaño 10, con estilo normal, sin formato de negrita y sin sombrear.
- La nota **IMPORTANTE** no puede ser modificada ni eliminada en la Sección General. En el caso de la Sección Específica debe seguirse la instrucción que se indica en dicha nota.

Elaboradas en enero de 2019  
Modificadas en marzo 2019, junio 2019, diciembre 2019, julio 2020, julio y diciembre de 2021, setiembre y octubre 2022

## **BASES ESTÁNDAR DE ADJUDICACIÓN SIMPLIFICADA PARA LA CONTRATACIÓN DE LA EJECUCIÓN DE OBRAS<sup>1</sup>**

### **ADJUDICACIÓN SIMPLIFICADA N° 018-2024-MPCH/CS PRIMERA CONVOCATORIA**

#### **CONTRATACIÓN DE LA EJECUCIÓN DE LA OBRA:**

**“MEJORAMIENTO DEL SERVICIO DE TRANSITABILIDAD  
VIAL INTERURBANA EN 3 UNIDADES PRODUCTORAS DE  
CENTRO POBLADO PROGRESO PAMPA DISTRITO DE  
CHOTA DE LA PROVINCIA DE CHOTA DEL  
DEPARTAMENTO DE CAJAMARCA”**

---

<sup>1</sup> Estas bases se utilizarán para la contratación de la ejecución de obras. Para tal efecto, se deberá tener en cuenta la siguiente definición:

**Obra:** Construcción, reconstrucción, rehabilitación, remodelación, mejoramiento, demolición, renovación, ampliación y habilitación de bienes inmuebles, tales como edificaciones, estructuras, excavaciones, perforaciones, carreteras, puentes, entre otros, que requieren dirección técnica, expediente técnico, mano de obra, materiales y/o equipos.

## DEBER DE COLABORACIÓN

La Entidad y todo proveedor que se someta a las presentes Bases, sea como participante, postor y/o contratista, deben conducir su actuación conforme a los principios previstos en la Ley de Contrataciones del Estado.

En este contexto, se encuentran obligados a prestar su colaboración al OSCE y a la Secretaría Técnica de la Comisión de Defensa de la Libre Competencia del INDECOPI, en todo momento según corresponda a sus competencias, a fin de comunicar presuntos casos de fraude, colusión y corrupción por parte de los funcionarios y servidores de la Entidad, así como los proveedores y demás actores que participan en el proceso de contratación.

De igual forma, deben poner en conocimiento del OSCE y a la Secretaría Técnica de la Comisión de Defensa de la Libre Competencia del INDECOPI los indicios de conductas anticompetitivas que se presenten durante el proceso de contratación, en los términos del Decreto Legislativo N° 1034, "Ley de Represión de Conductas Anticompetitivas", o norma que la sustituya, así como las demás normas de la materia.

La Entidad y todo proveedor que se someta a las presentes Bases, sea como participante, postor y/o contratista del proceso de contratación deben permitir al OSCE o a la Secretaría Técnica de la Comisión de Defensa de la Libre Competencia del INDECOPI el acceso a la información referida a las contrataciones del Estado que sea requerida, prestar testimonio o absolución de posiciones que se requieran, entre otras formas de colaboración.

## **SECCIÓN GENERAL**

### **DISPOSICIONES COMUNES DEL PROCEDIMIENTO DE SELECCIÓN**

(ESTA SECCIÓN NO DEBE SER MODIFICADA EN NINGÚN EXTREMO, BAJO SANCIÓN DE NULIDAD)

## CAPÍTULO I ETAPAS DEL PROCEDIMIENTO DE SELECCIÓN

### 1.1. REFERENCIAS

Cuando en el presente documento se mencione la palabra Ley, se entiende que se está haciendo referencia a la Ley N° 30225, Ley de Contrataciones del Estado, y cuando se mencione la palabra Reglamento, se entiende que se está haciendo referencia al Reglamento de la Ley de Contrataciones del Estado aprobado por Decreto Supremo N° 344-2018-EF.

Las referidas normas incluyen sus respectivas modificaciones, de ser el caso.

### 1.2. CONVOCATORIA

Se realiza a través de su publicación en el SEACE de conformidad con lo señalado en el artículo 54 del Reglamento, en la fecha señalada en el calendario del procedimiento de selección, debiendo adjuntar las bases.

### 1.3. REGISTRO DE PARTICIPANTES

El registro de participantes se realiza conforme al artículo 55 del Reglamento. En el caso de un consorcio, basta que se registre uno (1) de sus integrantes.

#### Importante

- *Para registrarse como participante en un procedimiento de selección convocado por las Entidades del Estado Peruano, es necesario que los proveedores cuenten con inscripción vigente y estar habilitados ante el Registro Nacional de Proveedores (RNP) que administra el Organismo Supervisor de las Contrataciones del Estado (OSCE). Para obtener mayor información, se puede ingresar a la siguiente dirección electrónica: [www.rnp.gob.pe](http://www.rnp.gob.pe).*
- *Los proveedores que deseen registrar su participación deben ingresar al SEACE utilizando su Certificado SEACE (usuario y contraseña). Asimismo, deben observar las instrucciones señaladas en el documento de orientación "Guía para el registro de participantes electrónico" publicado en <https://www2.seace.gob.pe/>.*
- *En caso los proveedores no cuenten con inscripción vigente en el RNP y/o se encuentren inhabilitados o suspendidos para ser participantes, postores y/o contratistas, el SEACE restringirá su registro, quedando a potestad de estos intentar nuevamente registrar su participación en el procedimiento de selección en cualquier otro momento, dentro del plazo establecido para dicha etapa, siempre que haya obtenido la vigencia de su inscripción o quedado sin efecto la sanción que le impuso el Tribunal de Contrataciones del Estado.*

### 1.4. FORMULACIÓN DE CONSULTAS Y OBSERVACIONES A LAS BASES

La formulación de consultas y observaciones a las bases se efectúa de conformidad con lo establecido en los numerales 72.1 y 72.2 del artículo 72 del Reglamento, así como el literal a) del artículo 89 del Reglamento.

#### Importante

*No pueden formularse consultas ni observaciones respecto del contenido de una ficha de homologación aprobada. Las consultas y observaciones que se formulen sobre el particular, se tienen como no presentadas.*

### 1.5. ABSOLUCIÓN DE CONSULTAS, OBSERVACIONES E INTEGRACIÓN DE BASES

La absolución de consultas, observaciones e integración de las bases se realizan conforme a las disposiciones previstas en el numeral 72.4 y el literal a) del artículo 89 del Reglamento.

#### Importante

- *No se absolverán consultas y observaciones a las bases que se presenten en forma física.*
- *Cuando exista divergencia entre lo indicado en el pliego de absolución de consultas y observaciones y la integración de bases, prevalece lo absuelto en el referido pliego; sin perjuicio, del deslinde de responsabilidades correspondiente.*

### 1.6. FORMA DE PRESENTACIÓN DE OFERTAS

Las ofertas se presentan conforme lo establecido en el artículo 59 y en el artículo 90 del Reglamento.

Las declaraciones juradas, formatos o formularios previstos en las bases que conforman la oferta deben estar debidamente firmados por el postor (firma manuscrita o digital, según la Ley N° 27269, Ley de Firmas y Certificados Digitales<sup>2</sup>). Los demás documentos deben ser visados por el postor. En el caso de persona jurídica, por su representante legal, apoderado o mandatario designado para dicho fin y, en el caso de persona natural, por este o su apoderado. No se acepta el pegado de la imagen de una firma o visto. Las ofertas se presentan foliadas.

#### Importante

- *Los formularios electrónicos que se encuentran en el SEACE y que los proveedores deben llenar para presentar sus ofertas, tienen carácter de declaración jurada.*
- *En caso la información contenida en los documentos escaneados que conforman la oferta no coincida con lo declarado a través del SEACE, prevalece la información declarada en los documentos escaneados.*
- *No se tomarán en cuenta las ofertas que se presenten en físico a la Entidad.*

### 1.7. PRESENTACIÓN Y APERTURA DE OFERTAS

El participante presentará su oferta de manera electrónica a través del SEACE, desde las 00:01 horas hasta las 23:59 horas del día establecido para el efecto en el cronograma del procedimiento; adjuntando el archivo digitalizado que contenga los documentos que conforman la oferta de acuerdo a lo requerido en las bases.

El participante debe verificar antes de su envío, bajo su responsabilidad, que el archivo pueda ser descargado y su contenido sea legible.

#### Importante

*Los integrantes de un consorcio no pueden presentar ofertas individuales ni conformar más de un consorcio en un procedimiento de selección, o en un determinado ítem cuando se trate de procedimientos de selección según relación de ítems.*

<sup>2</sup> Para mayor información sobre la normativa de firmas y certificados digitales ingresar a: <https://www.indecopi.gob.pe/web/firmas-digitales/firmar-y-certificados-digitales>

En la apertura electrónica de la oferta, el órgano encargado de las contrataciones o comité de selección, según corresponda, verifica la presentación de lo exigido en la sección específica de las bases de conformidad con el numeral 73.2 del artículo 73 del Reglamento. De no cumplir con lo requerido, la oferta se considera no admitida.

Asimismo, el órgano encargado de las contrataciones o comité de selección, según corresponda, declara no admitidas las ofertas que se encuentran por debajo del noventa por ciento (90%) del valor referencial o que excedan en más del diez por ciento (10%) del valor referencial.

## 1.8. EVALUACIÓN DE LAS OFERTAS

La evaluación consiste en la aplicación de los factores de evaluación previstos en el Capítulo IV de la sección específica de las bases a las ofertas admitidas, con el objeto de determinar la oferta con el mejor puntaje y el orden de prelación de las ofertas.

Para determinar la oferta con el mejor puntaje, se toma en cuenta lo indicado en el numeral 74.2 del artículo 74 del Reglamento.

En el supuesto de que dos (2) o más ofertas empaten, la determinación del orden de prelación de las ofertas empatadas se efectúa siguiendo estrictamente el orden establecido en el numeral 91.1 del artículo 91 del Reglamento.

El desempate mediante sorteo se realiza de manera electrónica a través del SEACE.

### Importante

*En el caso de contratación de obras que se ejecuten fuera de la provincia de Lima y Callao, cuyo valor referencial no supere los novecientos mil Soles (S/ 900,000.00), a solicitud del postor se asigna una bonificación equivalente al diez por ciento (10%) sobre el puntaje total obtenido por los postores con domicilio en la provincia donde se ejecuta la obra, o en las provincias colindantes, sean o no pertenecientes al mismo departamento o región. El domicilio es el consignado en la constancia de inscripción ante el RNP<sup>3</sup>. Lo mismo aplica en el caso de procedimientos de selección por relación de ítems, cuando algún ítem no supera el monto señalado anteriormente.*

## 1.9. CALIFICACIÓN DE OFERTAS

Luego de culminada la evaluación, el órgano encargado de las contrataciones o comité de selección, según corresponda califica a los postores que obtuvieron el primer, segundo, tercer y cuarto lugar, según el orden de prelación, verificando que cumplan con los requisitos de calificación detallados en el numeral 3.2 del Capítulo III de la sección específica de las bases. La oferta del postor que no cumpla con los requisitos de calificación es descalificada.

Si alguno de los cuatro (4) postores no cumple con los requisitos de calificación, se aplica lo establecido en los numerales 75.2 y 75.3 del artículo 75 del Reglamento.

## 1.10. SUBSANACIÓN DE LAS OFERTAS

La subsanación de las ofertas se sujeta a lo establecido en el artículo 60 del Reglamento. La corrección aritmética a la que hace referencia el numeral 60.4 de dicho artículo procede para la ejecución de obras a suma alzada.

El plazo que se otorgue para la subsanación no puede ser inferior a un (1) día hábil.

La solicitud de subsanación se realiza de manera electrónica a través del SEACE y será remitida al correo electrónico consignado por el postor al momento de realizar su inscripción

<sup>3</sup> La constancia de inscripción electrónica se visualizará en el portal web del Registro Nacional de Proveedores: [www.mpp.gob.pe](http://www.mpp.gob.pe)



en el RNP, siendo su responsabilidad el permanente seguimiento de las notificaciones a dicho correo. La notificación de la solicitud se entiende efectuada el día de su envío al correo electrónico.

La presentación de las subsanaciones se realiza a través del SEACE. No se tomará en cuenta la subsanación que se presente en físico a la Entidad.

#### 1.11. RECHAZO DE LAS OFERTAS

Previo al otorgamiento de la buena pro, el comité de selección revisa las ofertas económicas que cumplen los requisitos de calificación, de conformidad con lo establecido para el rechazo de ofertas, previsto en el artículo 68 del Reglamento, de ser el caso.

De rechazarse alguna de las ofertas calificadas, el órgano encargado de las contrataciones o comité de selección, según corresponda, revisa el cumplimiento de los requisitos de calificación de los postores que siguen en el orden de prelación, en caso las hubiere.

#### 1.12. OTORGAMIENTO DE LA BUENA PRO

Definida la oferta ganadora, el órgano encargado de las contrataciones o comité de selección, según corresponda, otorga la buena pro, mediante su publicación en el SEACE, incluyendo el cuadro comparativo y las actas debidamente motivadas de los resultados de la admisión, no admisión, evaluación, calificación, descalificación, rechazo y el otorgamiento de la buena pro.

#### 1.13. CONSENTIMIENTO DE LA BUENA PRO

Cuando se hayan presentado dos (2) o más ofertas, el consentimiento de la buena pro se produce a los cinco (5) días hábiles siguientes de la notificación de su otorgamiento, sin que los postores hayan ejercido el derecho de interponer el recurso de apelación.

En caso que se haya presentado una sola oferta, el consentimiento de la buena pro se produce el mismo día de la notificación de su otorgamiento.

El consentimiento del otorgamiento de la buena pro se publica en el SEACE al día hábil siguiente de producido.

##### Importante

*Una vez consentido el otorgamiento de la buena pro, el órgano encargado de las contrataciones o el órgano de la Entidad al que se haya asignado tal función realiza la verificación de la oferta presentada por el postor ganador de la buena pro conforme lo establecido en el numeral 64.6 del artículo 64 del Reglamento.*

## CAPÍTULO II SOLUCIÓN DE CONTROVERSIAS DURANTE EL PROCEDIMIENTO DE SELECCIÓN

### 2.1. RECURSO DE APELACIÓN

A través del recurso de apelación se pueden impugnar los actos dictados durante el desarrollo del procedimiento de selección hasta antes del perfeccionamiento del contrato.

El recurso de apelación se presenta ante la Entidad convocante, y es conocido y resuelto por su Titular, cuando el valor referencial sea igual o menor a cincuenta (50) UIT. Cuando el valor referencial sea mayor a dicho monto, el recurso de apelación se presenta ante y es resuelto por el Tribunal de Contrataciones del Estado.

En los procedimientos de selección según relación de ítems, el valor referencial total del procedimiento determina ante quién se presenta el recurso de apelación.

Los actos que declaren la nulidad de oficio, la cancelación del procedimiento de selección y otros actos emitidos por el Titular de la Entidad que afecten la continuidad de este, se impugnan ante el Tribunal de Contrataciones del Estado.

#### Importante

- *Una vez otorgada la buena pro, el órgano encargado de las contrataciones o comité de selección, según corresponda, está en la obligación de permitir el acceso de los participantes y postores al expediente de contratación, salvo la información calificada como secreta, confidencial o reservada por la normativa de la materia, a más tardar dentro del día siguiente de haberse solicitado por escrito.*

*Luego de otorgada la buena pro no se da a conocer las ofertas cuyos requisitos de calificación no fueron analizados y revisados por el órgano encargado de las contrataciones o comité de selección, según corresponda.*

- *A efectos de recoger la información de su interés, los postores pueden valerse de distintos medios, tales como: (i) la lectura y/o toma de apuntes, (ii) la captura y almacenamiento de imágenes, e incluso (iii) pueden solicitar copia de la documentación obrante en el expediente, siendo que, en este último caso, la Entidad deberá entregar dicha documentación en el menor tiempo posible, previo pago por tal concepto.*
- *El recurso de apelación se presenta ante la Mesa de Partes del Tribunal o ante las oficinas desconcentradas del OSCE o en la Unidad de Trámite Documentario de la Entidad, según corresponda.*

### 2.2. PLAZOS DE INTERPOSICIÓN DEL RECURSO DE APELACIÓN

La apelación contra el otorgamiento de la buena pro o contra los actos dictados con anterioridad a ella se interpone dentro de los cinco (5) días hábiles siguientes de haberse notificado el otorgamiento de la buena pro.

La apelación contra los actos dictados con posterioridad al otorgamiento de la buena pro, contra la declaración de nulidad, cancelación y declaratoria de desierto del procedimiento, se interpone dentro de los cinco (5) días hábiles siguientes de haberse tomado conocimiento del acto que se desea impugnar.

### CAPÍTULO III DEL CONTRATO

#### 3.1. PERFECCIONAMIENTO DEL CONTRATO

Los plazos y el procedimiento para perfeccionar el contrato se realiza conforme a lo indicado en el artículo 141 del Reglamento.

Para perfeccionar el contrato, el postor ganador de la buena pro debe presentar los documentos señalados en los artículos 139 y 175 del Reglamento, así como los previstos en la sección específica de las bases.

#### 3.2. GARANTÍAS

Las garantías que deben otorgar los postores y/o contratistas, según corresponda, son las de fiel cumplimiento del contrato y por los adelantos.

##### 3.2.1. GARANTÍA DE FIEL CUMPLIMIENTO

Como requisito indispensable para perfeccionar el contrato, el postor ganador debe entregar a la Entidad la garantía de fiel cumplimiento del mismo por una suma equivalente al diez por ciento (10%) del monto del contrato original. Esta se mantiene vigente hasta el consentimiento de la liquidación final.

##### Importante

*En los contratos de ejecución de obras que celebren las Entidades con las micro y pequeñas empresas, estas últimas pueden otorgar como garantía de fiel cumplimiento el diez por ciento (10%) del monto del contrato original, porcentaje que es retenido por la Entidad durante la primera mitad del número total de pagos a realizarse, de forma prorrateada en cada pago, con cargo a ser devuelto a la finalización del mismo, conforme lo establece el artículo 149 del Reglamento, siempre que:*

- a) El procedimiento de selección original del cual derive el contrato a suscribirse sea una Adjudicación Simplificada.*
- b) El plazo de ejecución de la obra sea igual o mayor a sesenta (60) días calendario; y,*
- c) El pago a favor del contratista considere, al menos, dos (2) valorizaciones periódicas, en función del avance de obra.*

##### 3.2.2. GARANTÍA DE FIEL CUMPLIMIENTO POR PRESTACIONES ACCESORIAS

En las contrataciones que conllevan la ejecución de prestaciones accesorias, tales como mantenimiento, reparación o actividades afines, se otorga una garantía adicional por una suma equivalente al diez por ciento (10%) del monto del contrato de la prestación accesoria, la misma que debe ser renovada periódicamente hasta el cumplimiento total de las obligaciones garantizadas.

##### 3.2.3. GARANTÍA POR ADELANTO

En caso se haya previsto en la sección específica de las bases la entrega de adelantos, el contratista debe presentar una garantía emitida por idéntico monto conforme a lo estipulado en el artículo 153 del Reglamento.

#### 3.3. REQUISITOS DE LAS GARANTÍAS

Las garantías que se presenten deben ser incondicionales, solidarias, irrevocables y de realización automática en el país, al solo requerimiento de la Entidad. Asimismo, deben ser emitidas por empresas que se encuentren bajo la supervisión directa de la Superintendencia de Banca, Seguros y Administradoras Privadas de Fondos de Pensiones, y que cuenten con clasificación de riesgo B o superior. Asimismo, deben estar autorizadas para emitir garantías; o estar consideradas en la última lista de bancos extranjeros de primera categoría que periódicamente publica el Banco Central de Reserva del Perú.

#### **Importante**

*Corresponde a la Entidad verificar que las garantías presentadas por el postor ganador de la buena pro y/o contratista cumplan con los requisitos y condiciones necesarios para su aceptación y eventual ejecución; sin perjuicio de la determinación de las responsabilidades funcionales que correspondan.*

#### **Advertencia**

*Los funcionarios de las Entidades no deben aceptar garantías emitidas bajo condiciones distintas a las establecidas en el presente numeral, debiendo tener en cuenta lo siguiente:*

- 1. La clasificadora de riesgo que asigna la clasificación a la empresa que emite la garantía debe encontrarse listada en el portal web de la SBS (<http://www.sbs.gob.pe/sistema-financiero/clasificadoras-de-riesgo>).*
- 2. Se debe identificar en la página web de la clasificadora de riesgo respectiva, cuál es la clasificación vigente de la empresa que emite la garantía, considerando la vigencia a la fecha de emisión de la garantía.*
- 3. Para fines de lo establecido en el artículo 148 del Reglamento, la clasificación de riesgo B, incluye las clasificaciones B+ y B.*
- 4. Si la empresa que otorga la garantía cuenta con más de una clasificación de riesgo emitida por distintas empresas listadas en el portal web de la SBS, bastará que en una de ellas cumpla con la clasificación mínima establecida en el Reglamento.*

*En caso exista alguna duda sobre la clasificación de riesgo asignada a la empresa emisora de la garantía, se deberá consultar a la clasificadora de riesgos respectiva.*

*De otro lado, además de cumplir con el requisito referido a la clasificación de riesgo, a efectos de verificar si la empresa emisora se encuentra autorizada por la SBS para emitir garantías, debe revisarse el portal web de dicha Entidad (<http://www.sbs.gob.pe/sistema-financiero/relacion-de-empresas-que-se-encuentran-autorizadas-a-emitar-cartas-fianza>).*

*Los funcionarios competentes deben verificar la autenticidad de la garantía a través de los mecanismos establecidos (consulta web, teléfono u otros) por la empresa emisora.*

### **3.4. EJECUCIÓN DE GARANTÍAS**

La Entidad puede solicitar la ejecución de las garantías conforme a los supuestos contemplados en el artículo 155 del Reglamento.

### **3.5. ADELANTOS**

La Entidad puede establecer la entrega de adelantos directos y adelantos para materiales e insumos, y en el caso de contratos bajo la modalidad llave en mano, para equipamiento y mobiliario, de conformidad con el artículo 180 del Reglamento, siempre que ello haya sido previsto en la sección específica de las bases.

### 3.6. VALORIZACIONES

Las valorizaciones son la cuantificación económica de un avance físico en la ejecución de la obra, realizada en un período determinado, tienen el carácter de pagos a cuenta y son elaboradas el último día de cada período previsto en la sección específica de las bases, por el inspector o supervisor, según corresponda y el contratista.

En caso se haya suscrito contrato con un consorcio, el pago de las valorizaciones se realizará a quien se indique en el contrato de consorcio.

#### **Advertencia**

*En caso de retraso en los pagos a cuenta o pago final por parte de la Entidad, salvo que se deba a caso fortuito o fuerza mayor, esta reconoce al contratista los intereses legales correspondientes, de conformidad con el artículo 39 de la Ley y los artículos 1244, 1245 y 1246 del Código Civil, debiendo repetir contra los responsables de la demora injustificada.*

### 3.7. REAJUSTES

Los reajustes se calculan conforme lo indicado en el numeral 38.3 del artículo 38 y el artículo 195 del Reglamento.

#### **Importante**

*Tanto la elaboración como la aplicación de las fórmulas polinómicas se sujetan a lo dispuesto en el Decreto Supremo N° 011-79-VC y sus modificatorias, ampliatorias y complementarias.*

### 3.8. PENALIDADES

#### 3.8.1. PENALIDAD POR MORA EN LA EJECUCIÓN DE LA PRESTACIÓN

En caso de retraso injustificado del contratista en la ejecución de las prestaciones objeto del contrato, la Entidad le aplica automáticamente una penalidad por mora por cada día de atraso, de conformidad con el artículo 162 del Reglamento.

#### 3.8.2. OTRAS PENALIDADES

La Entidad puede establecer penalidades distintas a la mencionada en el numeral precedente, según lo previsto en el artículo 163 del Reglamento y lo indicado en la sección específica de las bases.

Estos dos tipos de penalidades se calculan en forma independiente y pueden alcanzar cada una un monto máximo equivalente al diez por ciento (10%) del monto del contrato vigente, o de ser el caso, del ítem que debió ejecutarse.

### 3.9. INCUMPLIMIENTO DEL CONTRATO

Las causales para la resolución del contrato, serán aplicadas de conformidad con el artículo 36 de la Ley y 164 del Reglamento.

### 3.10. DISPOSICIONES FINALES

Todos los demás aspectos del presente procedimiento no contemplados en las bases se regirán supletoriamente por la Ley y su Reglamento, así como por las disposiciones legales vigentes.

## **SECCIÓN ESPECÍFICA**

### **CONDICIONES ESPECIALES DEL PROCEDIMIENTO DE SELECCIÓN**

(EN ESTA SECCIÓN LA ENTIDAD DEBERÁ COMPLETAR LA INFORMACIÓN EXIGIDA, DE ACUERDO A LAS INSTRUCCIONES INDICADAS)

## CAPÍTULO I GENERALIDADES

### 1.1. ENTIDAD CONVOCANTE

Nombre : Municipalidad Provincial de Chota  
RUC N° : 20220499767  
Domicilio legal : Jr. Anaximandro Vega N° 409 – Chota.  
Teléfono : 958 975 938  
Correo electrónico : munichota2023@gmail.com

### 1.2. OBJETO DE LA CONVOCATORIA

El presente procedimiento de selección tiene por objeto la contratación de la ejecución de la obra: **“MEJORAMIENTO DEL SERVICIO DE TRANSITABILIDAD VIAL INTERURBANA EN 3 UNIDADES PRODUCTORAS DE CENTRO POBLADO PROGRESO PAMPA DISTRITO DE CHOTA DE LA PROVINCIA DE CHOTA DEL DEPARTAMENTO DE CAJAMARCA”**

### 1.3. VALOR REFERENCIAL<sup>4</sup>

El valor referencial asciende a **S/ 1,156,246.47 (Un Millón Ciento Cincuenta y Seis Mil Doscientos Cuarenta y Seis Con 47/100 soles)**, incluidos los impuestos de Ley y cualquier otro concepto que incida en el costo total de la ejecución de la obra. El valor referencial ha sido calculado al mes de marzo del 2024.

Valor Referencial (VR)	Límites <sup>5</sup>	
	Inferior	Superior
<b>S/ 1,156,246.47 (Un Millón Ciento Cincuenta y Seis Mil Doscientos Cuarenta y Seis Con 47/100 soles).</b>	<b>S/ 1,040,621.83 (Un Millón Cuarenta Mil Seiscientos Veintiuno Con 83/100 soles).</b>	<b>S/ 1,271,871.11 (Un Millón Doscientos Setenta y Un Mil Ochocientos Setenta y Uno Con 11/100 soles).</b>

#### Importante

- *El precio de las ofertas no puede exceder los límites del valor referencial de conformidad con el numeral 28.2 del artículo 28 de la Ley.*

### 1.4. EXPEDIENTE DE CONTRATACIÓN

Documento y fecha de aprobación del expediente de contratación : Resolución Directoral N° 159-2024-MPCH-DGA. De fecha 01 de agosto del 2024.

<sup>4</sup> El monto del valor referencial indicado en esta sección de las bases no debe diferir del monto del valor referencial consignado en la ficha del procedimiento en el SEACE. No obstante, de existir contradicción entre estos montos, primará el monto del valor referencial indicado en las bases aprobadas.

<sup>5</sup> De acuerdo a lo señalado en el artículo 48 del Reglamento, estos límites se calculan considerando dos (2) decimales. Para ello, si el límite inferior tiene más de dos (2) decimales, se aumenta en un dígito el valor del segundo decimal; en el caso del límite superior, se considera el valor del segundo decimal sin efectuar el redondeo.

Documento y fecha de aprobación del expediente técnico	:	Resolución de Gerencia de Infraestructura N°0027-2024-MPCH-GI. De fecha 22 de marzo del 2024.
Documento y fecha de actualización del expediente técnico, de corresponder	:	[.....]
Tipo y número del procedimiento de selección que se convocó para la elaboración del expediente técnico, de corresponder	:	[.....]

1.5. FUENTE DE FINANCIAMIENTO

RECURSOS DETERMINADOS.

Importante

*La fuente de financiamiento debe corresponder a aquella prevista en la Ley de Equilibrio Financiero del Presupuesto del Sector Público del año fiscal en el cual se convoca el procedimiento de selección.*

1.6. SISTEMA DE CONTRATACIÓN

El presente procedimiento se rige por el sistema de **PRECIOS UNITARIOS**, de acuerdo con lo establecido en el expediente de contratación respectivo.

1.7. MODALIDAD DE EJECUCIÓN

NO CORRESPONDE.

1.8. ALCANCES DEL REQUERIMIENTO

El alcance de la ejecución de la obra está definido en el Capítulo III de la presente sección de las bases.

1.9. PLAZO DE EJECUCIÓN DE LA OBRA

El plazo de ejecución de la obra materia de la presente convocatoria, es de **105 días calendario**, en concordancia con lo establecido en el expediente de contratación y en el expediente técnico de obra.

1.10. COSTO DE REPRODUCCIÓN Y ENTREGA DE BASES Y DEL EXPEDIENTE TÉCNICO DE LA OBRA

Los participantes registrados tienen el derecho a recabar las bases y el expediente técnico de la obra en versión impresa o digital, según su elección, para cuyo efecto deben:

Pagar en	:	Unidad de Caja de la Municipalidad Provincial de Chota.
Recoger en	:	Oficina de Abastecimientos de Municipalidad Provincial de Chota
Costo de bases	:	Impresa: S/ 10 (dies Con 00/100 soles).
Costo del expediente técnico	:	Impreso: S/ 310.00 (Tres Cientos Díez Con 00/100 soles) Digital: S/ 5.00 (Cinco Con 00/100 soles )



Las bases y el expediente técnico se entregan inmediatamente después de realizado el pago correspondiente. Excepcionalmente, el expediente técnico en versión impresa puede ser entregado dentro del plazo máximo de un (1) día hábil de efectuado el pago.

#### **Importante**

- *La Entidad debe entregar una constancia o formulario de cargos en donde consta que el participante recibió el expediente técnico completo. Dicha constancia o formulario debe incluir un índice del contenido del expediente técnico y número de folios correspondientes.*
- *El costo de entrega del ejemplar de las bases y del expediente técnico, no puede exceder el costo de su reproducción.*

#### **Advertencia**

*Las Entidades deben cautelar bajo responsabilidad que la versión impresa y digital del expediente técnico correspondan a la versión original del expediente técnico aprobado.*

### **1.11. ACCESO VIRTUAL AL EXPEDIENTE TÉCNICO DE LA OBRA**

El expediente técnico de la obra en versión digital se encuentra publicado en el SEACE, obligatoriamente, desde la fecha de la convocatoria del presente procedimiento de selección.

### **1.12. BASE LEGAL**

- Ley N°31953, Ley de Presupuesto del Sector Público 2024.
- Ley N° 31954 Ley de Equilibrio Financiero del Presupuesto del Sector Público del Año Fiscal 2024.
- Ley N°30225 Ley de Contrataciones del Estado.
- Ley N° 27806, Ley de Transparencia y de Acceso a la Información Pública.
- Ley N° 27444, Ley de Procedimiento Administrativo General.
- Decreto Supremo N°011-79-VC.
- Decreto Supremo N°344-2018-EF, Reglamento de la Ley de Contrataciones del Estado (RLCE), modificado por Decreto Supremo N° 377-2019-EF, Decreto Supremo N°168-2020-EF y D.S. N° 234-2022- EF.
- Código Civil.
- Directiva N°009-2020-OSCE/CD Lineamientos para el uso del Cuaderno de Obra Digital.
- Directivas, Pronunciamientos y Opiniones del OSCE.

Las referidas normas incluyen sus respectivas modificaciones, de ser el caso.

## CAPÍTULO II DEL PROCEDIMIENTO DE SELECCIÓN

### 2.1. CALENDARIO DEL PROCEDIMIENTO DE SELECCIÓN

Según el cronograma de la ficha de selección de la convocatoria publicada en el SEACE.

#### Importante

*De conformidad con la vigesimosegunda Disposición Complementaria Final del Reglamento, en caso la Entidad (Ministerios y sus organismos públicos, programas o proyectos adscritos) haya difundido el requerimiento a través del SEACE siguiendo el procedimiento establecido en dicha disposición, no procede formular consultas u observaciones al requerimiento.*

### 2.2. CONTENIDO DE LAS OFERTAS

La oferta contendrá, además de un índice de documentos<sup>6</sup>, la siguiente documentación:

#### 2.2.1. Documentación de presentación obligatoria

##### 2.2.1.1. Documentos para la admisión de la oferta

- a) Declaración jurada de datos del postor. (**Anexo N° 1**)
- b) Documento que acredite la representación de quien suscribe la oferta.

En caso de persona jurídica, copia del certificado de vigencia de poder del representante legal, apoderado o mandatario designado para tal efecto.

En caso de persona natural, copia del documento nacional de identidad o documento análogo, o del certificado de vigencia de poder otorgado por persona natural, del apoderado o mandatario, según corresponda.

En el caso de consorcios, este documento debe ser presentado por cada uno de los integrantes del consorcio que suscriba la promesa de consorcio, según corresponda.

#### Advertencia

*De acuerdo con el artículo 4 del Decreto Legislativo N° 1246, las Entidades están prohibidas de exigir a los administrados o usuarios la información que puedan obtener directamente mediante la interoperabilidad a que se refieren los artículos 2 y 3 de dicho Decreto Legislativo. En esa medida, si la Entidad es usuaria de la Plataforma de Interoperabilidad del Estado – PIDE<sup>7</sup> y siempre que el servicio web se encuentre activo en el Catálogo de Servicios de dicha plataforma, no corresponderá exigir el certificado de vigencia de poder y/o documento nacional de identidad.*

- c) Declaración jurada de acuerdo con el literal b) del artículo 52 del Reglamento. (**Anexo N° 2**)
- d) Declaración jurada de cumplimiento del Expediente Técnico, según el numeral 3.1 del Capítulo III de la presente sección. (**Anexo N° 3**)

<sup>6</sup> La omisión del índice no determina la no admisión de la oferta.

<sup>7</sup> Para mayor información de las Entidades usuarias y del Catálogo de Servicios de la Plataforma de Interoperabilidad del Estado – PIDE ingresar al siguiente enlace <https://www.gobiernodigital.gob.pe/interoperabilidad/>

- e) Declaración jurada de plazo de ejecución de la obra. **(Anexo N° 4)**
- f) Promesa de consorcio con firmas legalizadas, de ser el caso, en la que se consigne los integrantes, el representante común, el domicilio común y las obligaciones a las que se compromete cada uno de los integrantes del consorcio, así como el porcentaje equivalente a dichas obligaciones. **(Anexo N° 5)**
- g) El precio de la oferta en soles y:

El desagregado de partidas, cuando el procedimiento se haya convocado a suma alzada.

Asimismo, la oferta incluye el monto de la prestación accesorio, cuando corresponda. **(Anexo N° 6)**

El precio total de la oferta y los subtotales que lo componen deben ser expresados con dos (2) decimales. Los precios unitarios pueden ser expresados con más de dos (2) decimales.

#### Importante

- *El órgano encargado de las contrataciones o comité de selección, según corresponda, no puede incorporar documentos adicionales para la admisión de la oferta a los establecidos en este acápite.*
- *El análisis de precios unitarios y el detalle de los gastos generales fijos y variables de la oferta se presentan para el perfeccionamiento del contrato.*
- *El órgano encargado de las contrataciones o comité de selección, según corresponda, declara no admitidas las ofertas que no se encuentren dentro de los límites del valor referencial previstos en el numeral 28.2 del artículo 28 de la Ley. Asimismo, verifica la presentación de los documentos requeridos. De no cumplir con lo requerido, la oferta se considera no admitida.*

#### 2.2.1.2. Documentos para acreditar los requisitos de calificación

Incorporar en la oferta los documentos que acreditan los **“Requisitos de Calificación”** que se detallan en el numeral 3.2 del Capítulo III de la presente sección de las bases.

#### 2.2.2. Documentación de presentación facultativa:

- a) En el caso de microempresas y pequeñas empresas integradas por personas con discapacidad, o en el caso de consorcios conformados en su totalidad por estas empresas, deben presentar la constancia o certificado con el cual acredite su inscripción en el Registro de Empresas Promocionales para Personas con Discapacidad<sup>8</sup>.
- b) Solicitud de bonificación del cinco por ciento (5%) por tener la condición de micro y pequeña empresa **(Anexo N°11)**.

#### Advertencia

*El órgano encargado de las contrataciones o comité de selección, según corresponda, no podrá exigir al postor la presentación de documentos que no hayan sido indicados en los acápites “Documentos para la admisión de la oferta”, “Requisitos de calificación” y “Factores de evaluación”.*

<sup>8</sup> Dicho documento se tendrá en consideración en caso de empate, conforme a lo previsto en el artículo 91 del Reglamento.

### 2.3. REQUISITOS PARA PERFECCIONAR EL CONTRATO

El postor ganador de la buena pro debe presentar los siguientes documentos para perfeccionar el contrato:

- a) Garantía de fiel cumplimiento del contrato.
- b) Solicitud para la constitución del fideicomiso, en el marco de lo establecido en el literal a) del numeral 184.9 del artículo 184 del Reglamento, de ser el caso<sup>9</sup>.
- c) Contrato de consorcio con firmas legalizadas ante Notario de cada uno de los integrantes, de ser el caso.
- d) Código de cuenta interbancaria (CCI) o, en el caso de proveedores no domiciliados, el número de su cuenta bancaria y la entidad bancaria en el exterior.
- e) Copia de la vigencia del poder del representante legal de la empresa que acredite que cuenta con facultades para perfeccionar el contrato, cuando corresponda.
- f) Copia de DNI del postor en caso de persona natural, o de su representante legal en caso de persona jurídica.

#### Advertencia

*De acuerdo con el artículo 4 del Decreto Legislativo N° 1246, las Entidades están prohibidas de exigir a los administrados o usuarios la información que puedan obtener directamente mediante la interoperabilidad a que se refieren los artículos 2 y 3 de dicho Decreto Legislativo. En esa medida, si la Entidad es usuaria de la Plataforma de Interoperabilidad del Estado – PIDE<sup>10</sup> y siempre que el servicio web se encuentre activo en el Catálogo de Servicios de dicha plataforma, no corresponderá exigir los documentos previstos en los literales e) y f).*

- g) Domicilio para efectos de la notificación durante la ejecución del contrato.
- h) Autorización de notificación de la decisión de la Entidad sobre la solicitud de ampliación de plazo mediante medios electrónicos de comunicación <sup>11</sup>. **(Anexo N°12)**
- i) Constancia de capacidad libre de contratación expedida por el RNP<sup>12</sup>.
- j) Programa de Ejecución de Obra (CPM) el cual presenta la ruta crítica y el calendario de avance de obra valorizado.
- k) Calendario de adquisición de materiales e insumos necesarios para la ejecución de obra, en concordancia con el calendario de avance de obra valorizado. Este calendario se actualiza con cada ampliación de plazo otorgada, en concordancia con el calendario de avance de obra valorizado vigente.
- l) Calendario de utilización de equipo, en caso la naturaleza de la contratación lo requiera.
- m) Memoria en la que se señalen las consideraciones que se han tomado en cuenta para la elaboración de los documentos indicados en los literales k), l) y m).
- n) Copia de documentos que sustenten la propiedad, la posesión, el compromiso de compra venta o alquiler u otro documento que acredite la disponibilidad del requisito de calificación equipamiento estratégico. En el caso que el postor ganador sea un consorcio los documentos de acreditación de este requisito pueden estar a nombre del consorcio o de uno de sus integrantes.
- o) Copia de los diplomas que acrediten la formación académica requerida del plantel profesional clave, en caso que el grado o título profesional requerido no se encuentre publicado en el Registro Nacional de Grados Académicos y Títulos Profesionales a cargo de la de la Superintendencia Nacional de Educación Superior Universitaria – SUNEDU<sup>13</sup>.
- p) Copia de (i) contratos y su respectiva conformidad o (ii) constancias o (iii) certificados o (iv)

<sup>9</sup> Cuando la Entidad no haya incorporado en las bases la obligación de constituir un fideicomiso para la administración de los adelantos destinados a la ejecución de obra, el postor adjudicado puede presentar la solicitud para la constitución del fideicomiso.

<sup>10</sup> Para mayor información de las Entidades usuarias y del Catálogo de Servicios de la Plataforma de Interoperabilidad del Estado – PIDE ingresar al siguiente enlace <https://www.gobiernodigital.gob.pe/interoperabilidad/>

<sup>11</sup> En tanto se implemente la funcionalidad en el SEACE, de conformidad con la Primera Disposición Complementaria Transitoria del Decreto Supremo N° 234-2022-EF.

<sup>12</sup> Este requisito no aplica para procedimientos de contratación directa por la causal de carácter de secreto, secreto militar o por razones de orden interno.

<sup>13</sup> <https://enlinea.sunedu.gob.pe/>

cualquier otra documentación que, de manera fehaciente demuestre la experiencia del personal que conforma el plantel profesional clave.

#### Importante

- *La Entidad debe aceptar las diferentes denominaciones utilizadas para acreditar la carrera profesional requerida, aun cuando no coincida literalmente con aquella prevista en los requisitos de calificación (por ejemplo Ingeniería Ambiental, Ingeniería en Gestión Ambiental, Ingeniería y Gestión Ambiental u otras denominaciones).*
- *Los documentos que acreditan la experiencia del personal deben incluir como mínimo los nombres y apellidos del profesional, el cargo desempeñado, el plazo de la prestación indicando el día, mes y año de inicio y culminación, el nombre de la Entidad u organización que emite el documento, la fecha de emisión y nombres y apellidos de quien suscribe el documento.*

*En caso estos documentos establezcan el plazo de la experiencia adquirida por el profesional en meses sin especificar los días la Entidad debe considerar el mes completo.*

*De presentarse experiencia ejecutada paralelamente (traslape), para el cómputo del tiempo de dicha experiencia sólo se considerará una vez el periodo traslapado. No obstante, de presentarse periodos traslapados en el residente de obra, no se considera ninguna de las experiencias acreditadas, salvo la ejecución de obras por paquete.*

*Se considerará aquella experiencia que no tenga una antigüedad mayor a veinticinco (25) años anteriores a la fecha de la presentación de ofertas.*

*Asimismo, la Entidad debe valorar de manera integral los documentos presentados para acreditar dicha experiencia. En tal sentido, aun cuando en los documentos presentados la denominación del cargo o puesto no coincida literalmente con aquella prevista en los requisitos de calificación, se deberá validar la experiencia si las actividades que realizó el profesional corresponden con la función propia del cargo o puesto requerido.*

- *Cuando el postor ganador de la buena pro presenta como plantel profesional clave a profesionales que se encuentren prestando servicios como residente o supervisor en obras contratadas por la Entidad que no cuentan con recepción, procede otorgar plazo adicional para subsanar, conforme lo previsto en el literal a) del artículo 141 del Reglamento.*
- *En caso que el postor ganador de la buena pro sea un consorcio, las garantías que presente este para el perfeccionamiento del contrato, así como durante la ejecución contractual, de ser el caso, además de cumplir con las condiciones establecidas en el artículo 33 de la Ley y en el artículo 148 del Reglamento, deben consignar expresamente el nombre completo o la denominación o razón social de los integrantes del consorcio, en calidad de garantizados, de lo contrario no podrán ser aceptadas por las Entidades. No se cumple el requisito antes indicado si se consigna únicamente la denominación del consorcio, conforme lo dispuesto en la Directiva "Participación de Proveedores en Consorcio en las Contrataciones del Estado".*
- *En los contratos de ejecución de obras que celebren las Entidades con las micro y pequeñas empresas, estas últimas pueden otorgar como garantía de fiel cumplimiento el diez por ciento (10%) del monto del contrato, porcentaje que es retenido por la Entidad durante la primera mitad del número total de pagos a realizarse, de forma prorrateada en cada pago, con cargo a ser devuelto a la finalización del mismo, conforme lo establece el numeral 149.4 del artículo 149 del Reglamento y numeral 151.3 del artículo 151 del Reglamento, siempre que:*
  - a) *El procedimiento de selección original del cual derive el contrato a suscribirse sea una Adjudicación Simplificada.*
  - b) *El plazo de ejecución de la obra sea igual o mayor a sesenta (60) días calendario; y,*
  - c) *El pago a favor del contratista considere, al menos, dos (2) valorizaciones periódicas, en función del avance de obra.*

*Para dicho efecto los postores deben encontrarse registrados en el REMYPE, consignando en la Declaración Jurada de Datos del Postor (Anexo N° 1) o en la solicitud de retención de la garantía durante el perfeccionamiento del contrato, que tienen la condición de MYPE, lo cual será verificado por la Entidad en el link <http://www2.trabajo.gob.pe/servicios-en-linea-2-2> opción consulta de empresas acreditadas en el REMYPE.*

#### Importante

- *Corresponde a la Entidad verificar que las garantías presentadas por el postor ganador de la buena pro cumplan con los requisitos y condiciones necesarios para su aceptación y eventual ejecución; sin perjuicio de la determinación de las responsabilidades funcionales que correspondan.*
- *De conformidad con el Reglamento Consular del Perú aprobado mediante Decreto Supremo N° 076-2005-RE para que los documentos públicos y privados extendidos en el exterior tengan validez en el Perú, deben estar legalizados por los funcionarios consulares peruanos y refrendados por el Ministerio de Relaciones Exteriores del Perú, salvo que se trate de documentos públicos emitidos en países que formen parte del Convenio de la Apostilla, en cuyo caso bastará con que estos cuenten con la Apostilla de la Haya<sup>14</sup>.*
- *La Entidad no puede exigir documentación o información adicional a la consignada en el presente numeral para el perfeccionamiento del contrato.*

## 2.4. PERFECCIONAMIENTO DEL CONTRATO

El contrato se perfecciona con la suscripción del documento que lo contiene. Para dicho efecto el postor ganador de la buena pro, dentro del plazo previsto en el artículo 141 del Reglamento, debe presentar la documentación requerida en mesa de partes de la Municipalidad Provincial de Chota cito en el Jr. Anaximandro Vega N° 409 ciudad de Chota.

#### Importante

*En el caso de contratación de obras por paquete, se debe suscribir un contrato por cada obra incluida en el paquete.*

## 2.5. ADELANTOS

### 2.5.1.ADELANTO DIRECTO

La Entidad otorgará un adelanto directo por el 10% del monto del contrato original.

El contratista debe solicitar formalmente el adelanto dentro de los ocho (8) días siguientes a la suscripción del contrato, adjuntando a su solicitud la garantía por adelantos mediante carta fianza o póliza de caución y el comprobante de pago correspondiente. La Entidad debe entregar el monto solicitado dentro de los siete (7) días contados a partir del día siguiente de recibida la solicitud del contratista.

Vencido el plazo para solicitar el adelanto no procede la solicitud.

### 2.5.2.ADELANTO PARA MATERIALES E INSUMOS

La Entidad otorgará adelantos para materiales e insumos por el 20% del monto del contrato original, conforme al calendario de adquisición de materiales e insumos presentado por el contratista.

La entrega de los adelantos se realizará en un plazo de siete (07) días calendario previos a la fecha prevista en el calendario de adquisición de materiales e insumos para cada adquisición, con la finalidad que EL CONTRATISTA pueda disponer de los materiales e insumos en la oportunidad prevista en el calendario de avance de obra valorizado. Para tal efecto, EL CONTRATISTA debe solicitar la entrega del adelanto en un plazo de diez (10) días calendario anteriores al inicio del plazo antes mencionado, adjuntando a su solicitud la garantía por adelantos mediante carta fianza o póliza de caución y el comprobante de pago respectivo.

<sup>14</sup> Según lo previsto en la Opinión N° 009-2016/DTN.

## 2.6. VALORIZACIONES

El periodo de valorización será de manera mensual.

### Importante

- Cuando el periodo de valorización establecido por la Entidad sea el mensual, el plazo del pago de la valorización se regirá por lo dispuesto en el numeral 194.7 del artículo 194 del Reglamento. En cambio, si la Entidad prevé un periodo de valorización distinto al mensual, se debe establecer los plazos y procedimiento aplicables para la valorización, teniendo en consideración lo dispuesto en el numeral 194.6 del referido artículo, así como el plazo para el pago de las valorizaciones.
- Las valorizaciones de obra se presentan a través del módulo de ejecución contractual del SEACE. Dicha obligación aplica a los contratos de obra que deriven de procedimientos de selección para la ejecución de obras, convocados a partir de la entrada en vigencia de la Directiva N° 001-2022-OSCE/CD "Gestión de las valorizaciones de obra a través del SEACE"<sup>15</sup>.  
Mediante comunicado el OSCE publica y difunde la relación de Entidades obligadas a usar la sección de valorizaciones electrónicas como medio para la gestión de las valorizaciones de obra. El primer listado de entidades obligadas se encuentra publicado en el siguiente enlace:

<https://www.gob.pe/institucion/osce/noticias/575017-comunicado-n-001-2022-osce>.

## 2.7. PLAZO PARA EL PAGO DEL SALDO DE LA LIQUIDACIÓN DEL CONTRATO DE OBRA

La Entidad o el contratista, según corresponda, deben efectuar el pago del monto correspondiente al saldo de la liquidación del contrato de obra, en el plazo de 15 días calendario, computados desde el día siguiente del consentimiento de la liquidación. Para tal efecto, la parte que solicita el pago debe presentar el comprobante de pago respectivo.

<sup>15</sup> Aprobada mediante Resolución N° 002-2022-OSCE-PRE y modificada mediante Resolución N° 042-2022-OSCE/PRE, publicadas en el Diario Oficial El Peruano el 10 de enero de 2022 y 5 de marzo de 2022, respectivamente.



**CAPÍTULO III  
REQUERIMIENTO**

**Importante**

*Es responsabilidad de la Entidad cautelar la adecuada formulación del expediente técnico, debiendo asegurar la calidad técnica y reducir la necesidad de su reformulación por errores o deficiencias técnicas que repercutan en el proceso de contratación y en la ejecución de la obra.*

**3.1 EXPEDIENTE TÉCNICO.**

**NOMBRE DEL PROYECTO Y CÓDIGO**

"MEJORAMIENTO DEL SERVICIO DE TRANSITABILIDAD VIAL INTERURBANA EN 3 UNIDADES PRODUCTORAS DE CENTRO POBLADO PROGRESO PAMPA DISTRITO DE CHOTA DE LA PROVINCIA DE CHOTA DEL DEPARTAMENTO DE CAJAMARCA", CUI N.º 2610092.

**3.1.1 CONSIDERACIONES GENERALES**

**OBJETO DE LA CONTRATACIÓN.**

El presente procedimiento de selección tiene como objeto de contratación la ejecución de la obra denominado "MEJORAMIENTO DEL SERVICIO DE TRANSITABILIDAD VIAL INTERURBANA EN 3 UNIDADES PRODUCTORAS DE CENTRO POBLADO PROGRESO PAMPA DISTRITO DE CHOTA DE LA PROVINCIA DE CHOTA DEL DEPARTAMENTO DE CAJAMARCA", con CÓDIGO ÚNICO DE INVERSIONES N° 2610092.

**FINALIDAD PUBLICA**

El proyecto denominado "MEJORAMIENTO DEL SERVICIO DE TRANSITABILIDAD VIAL INTERURBANA EN 3 UNIDADES PRODUCTORAS DE CENTRO POBLADO PROGRESO PAMPA DISTRITO DE CHOTA DE LA PROVINCIA DE CHOTA DEL DEPARTAMENTO DE CAJAMARCA", con CÓDIGO ÚNICO DE INVERSIONES N° 2610092, tiene como finalidad ejecutar la obra, mejorando la seguridad en el tránsito. Disminución del tiempo de recorrido de los vehículos. Incrementar el intercambio comercial entre los centros poblados vecinos que se encuentran en el área de influencia del camino. Facilitar y/o fomentar la actividad turística nacional.

**3.2 DESCRIPCIÓN DEL PROYECTO**

Nombre del proyecto	MEJORAMIENTO DEL SERVICIO DE TRANSITABILIDAD VIAL INTERURBANA EN 3 UNIDADES PRODUCTORAS DE CENTRO POBLADO PROGRESO PAMPA DISTRITO DE CHOTA DE LA PROVINCIA DE CHOTA DEL DEPARTAMENTO DE CAJAMARCA
Código Único de inversiones	2610092
Nivel de los estudios de inversión	FICHA TÉCNICA ESTANDAR
Fecha de declaración de viabilidad	08/09/2023
Expediente técnico aprobado	Resolución de Gerencia de Infraestructura N° 0027-2024-MPCH/GI
Fecha de aprobación	22/03/2024



**Tabla 1. Código Único de Inversiones:**

<b>Código de Proyecto:</b> 2610092	<b>Fecha de registro en el BP:</b> 31/08/2023 11:07:54 a.m
<b>Estado:</b> ACTIVO	<b>Nivel Requerido para Viabilidad:</b> PERFIL
<b>Situación:</b> VIABLE	
<b>Asignación de la Viabilidad:</b> OPMI DE LA MUNICIPALIDAD PROVINCIAL DE CHOTA	
<b>Sgte. registro en la ficha corresponde a:</b> OPMI DE LA MUNICIPALIDAD PROVINCIAL DE CHOTA	
<b>Fecha de declaratoria de Viabilidad:</b> 08/09/2023 10:15:29 a.m.	

Fuente: Elaboración Propia.

**Tabla 2. Unidad Formuladora y Unidad Ejecutora:**

<b>UNIDAD FORMULADORA DEL PROYECTO DE INVERSIÓN (UF)</b>	
<b>Nivel de gobierno</b>	GOBIERNOS LOCALES
<b>Entidad</b>	MUNICIPALIDAD PROVINCIAL DE CHOTA
<b>Nombre de la UF</b>	SUB GERENCIA DE FORMULACION DE PROYECTOS DE INVERSION PUBLICA
<b>Responsable de la UF</b>	
<b>UNIDAD EJECUTORA DE INVERSIONES (UEI)</b>	
<b>Nivel de gobierno</b>	GOBIERNOS LOCALES
<b>Entidad</b>	MUNICIPALIDAD PROVINCIAL DE CHOTA
<b>Nombre de la UEI</b>	UEI DE LA MUNICIPALIDAD PROVINCIAL DE CHOTA
<b>Responsable de la UEI</b>	
<b>UNIDAD EJECUTORA PRESUPUESTAL (UEP)</b>	
<b>Nombre de la UEP</b>	300578 - MUNICIPALIDAD PROVINCIAL DE CHOTA

Fuente: Elaboración Propia.

### 3.2.1 UBICACIÓN DEL PROYECTO

El área de intervención del proyecto se encuentra ubicada en el centro poblado de Progreso Pampa, distrito de Chota, provincia de Chota, departamento de Cajamarca.

#### a. UBICACIÓN Y LOCALIZACIÓN

Departamento : Cajamarca  
Provincia : Chota  
Distrito : Chota  
Localidad : Progreso Pampa

#### - Ubicación

Figura 1. Ubicación Geográfica: C.P. Progreso Pampa.



Figura N° 1: Mapa del Perú



Figura N° 2: Mapa Región Cajamarca

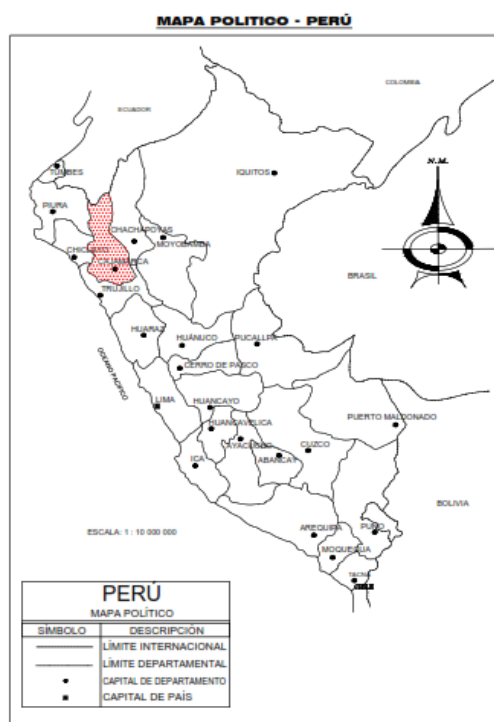

Figura N° 3: Mapa Provincia de Chota

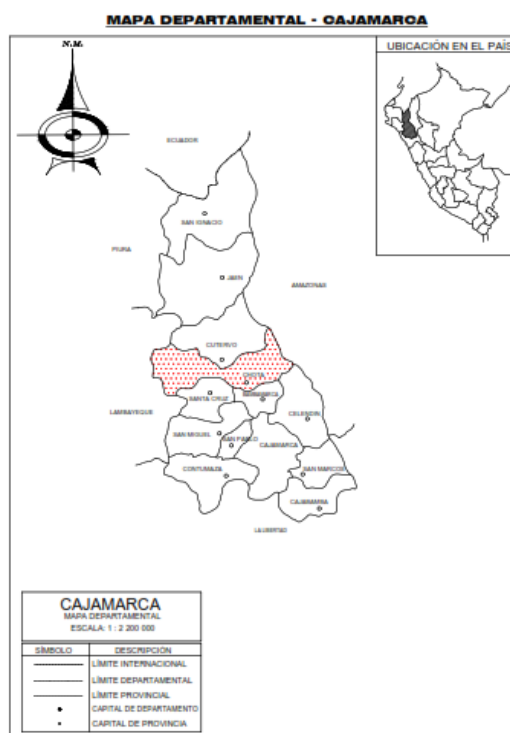

Figura N° 4: Mapa C.P Progreso Pampa

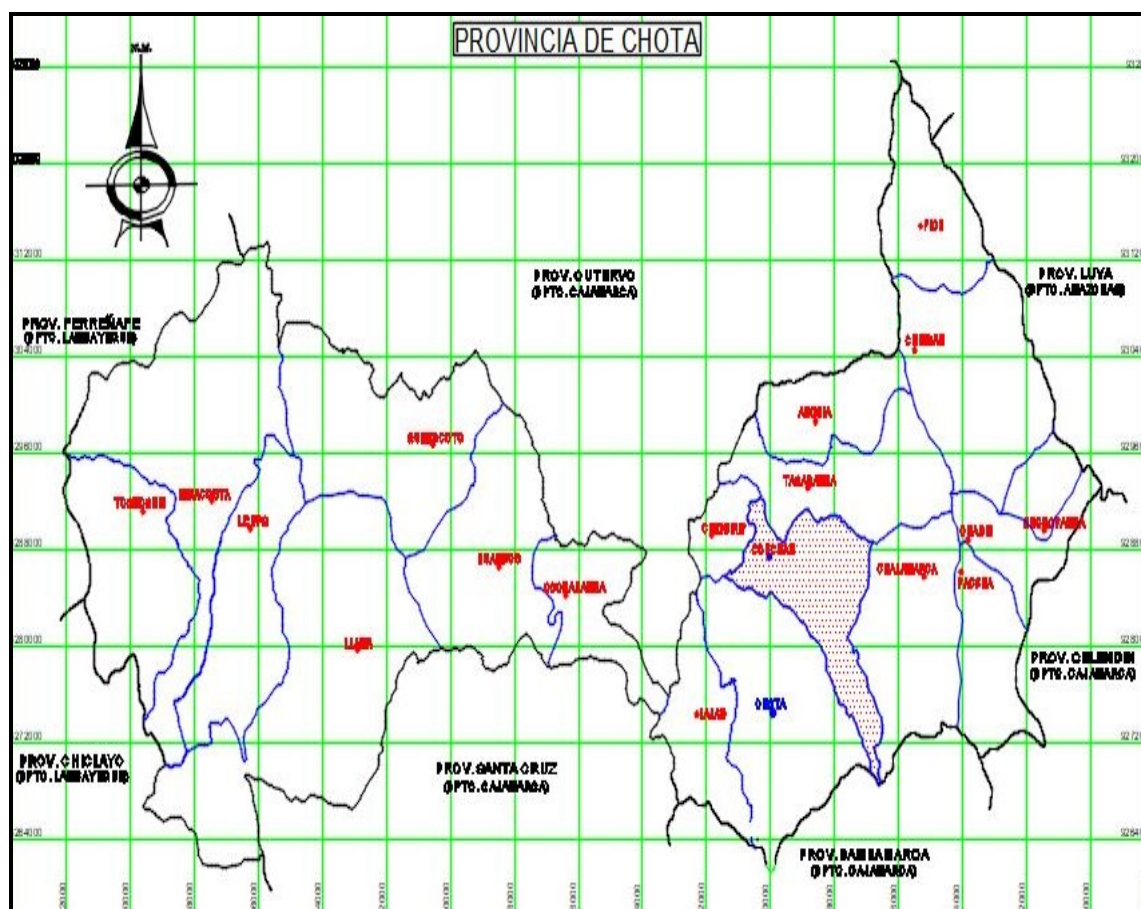

Figura N° 5: Mapa C.P Progreso Pampa

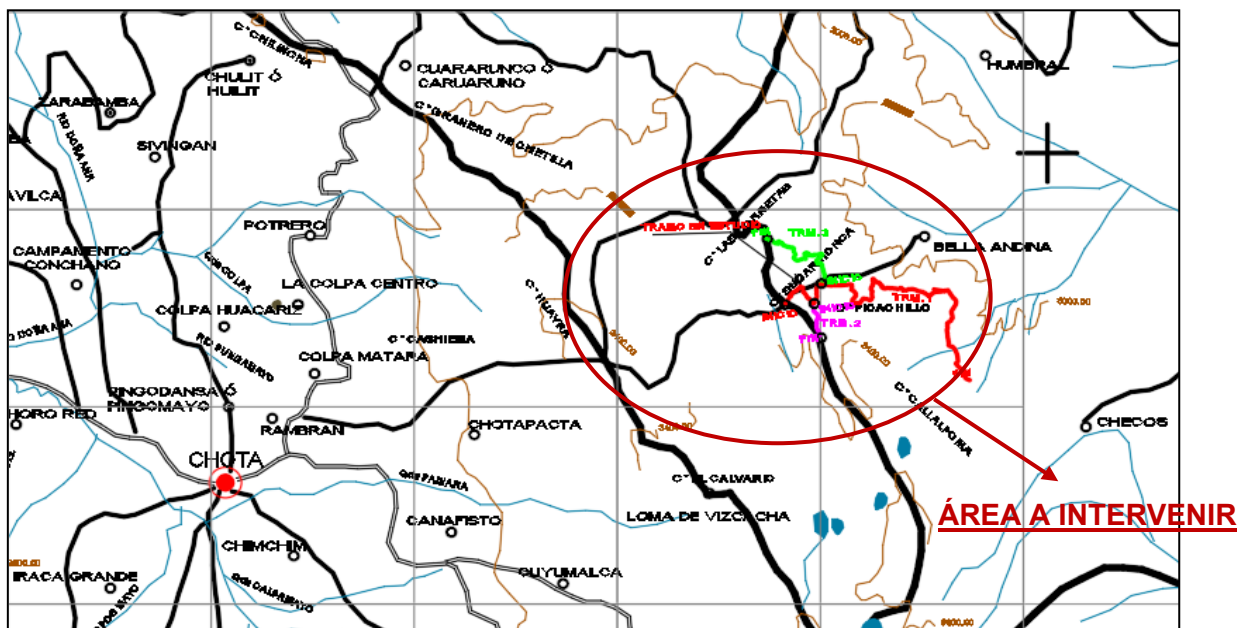

El proyecto se encuentra ubicado en el Centro Poblado de Progreso Pampa, entre las coordenadas:

**TRAMO N°01: KM 00+000-07+231.50**

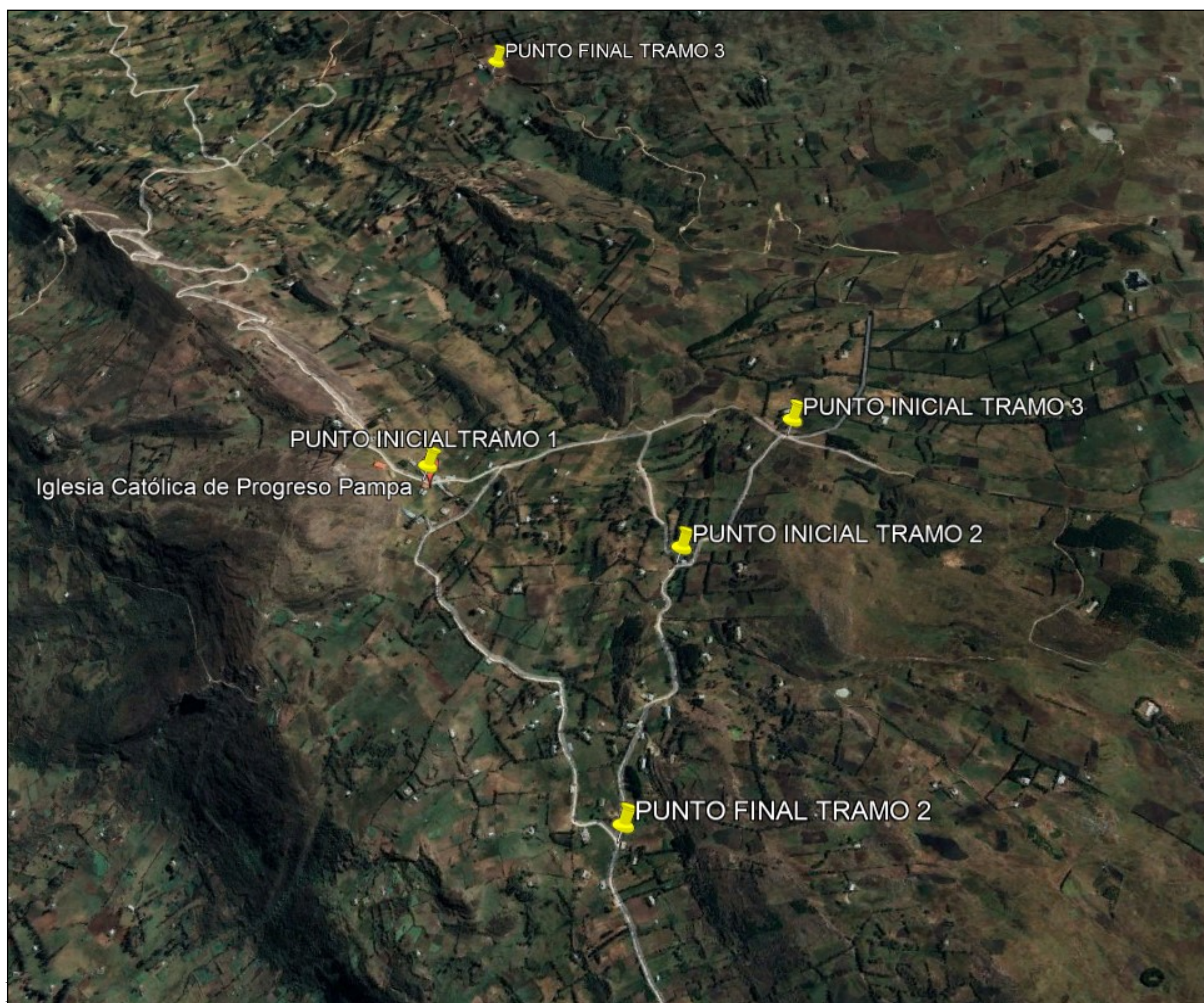
**Punto inicial del tramo**

- ✓ Sistema proyección : UTM
- ✓ Datum : WG84
- ✓ Este : 767200.304
- ✓ Norte : 9272415.340
- ✓ Altitud : 3488.00 msnm

**Punto final del tramo**

- ✓ Sistema proyección : UTM
- ✓ Datum : WG84
- ✓ Este : 770394.134
- ✓ Norte : 9269905.551
- ✓ Altitud : 3766.00 msnm

**TRAMO N°02: KM 00+000-00+727.25**

**Punto inicial del tramo**

- ✓ Sistema proyección : UTM
- ✓ Datum : WG84
- ✓ Este : 767822.506
- ✓ Norte : 9272209.900
- ✓ Altitud : 3560.00 msnm

**Punto final del tramo**

- ✓ Sistema proyección : UTM
- ✓ Datum : WG84
- ✓ Este : 767782.730
- ✓ Norte : 9271556.734
- ✓ Altitud : 3496.00 msnm

**TRAMO N°03: KM 00+000-02+648.94**

**Punto inicial del tramo**

- ✓ Sistema proyección : UTM
- ✓ Datum : WG84
- ✓ Este : 768035.165
- ✓ Norte : 9272557.112
- ✓ Altitud : 3611.50 msnm

**Punto final del tramo**

- ✓ Sistema proyección : UTM
- ✓ Datum : WG84
- ✓ Este : 767109.640
- ✓ Norte : 9273801.683
- ✓ Altitud : 3475.00 msnm

En la zona predomina principalmente el clima frío, notándose épocas de marcadas y fuertes precipitaciones en los meses de diciembre a abril y una estación seca en los meses de mayo a noviembre, recomendándose la construcción de las obras en estos meses.

**b. ACCESOS**

Para llegar a la localidad de Progreso Pampa, partiendo de la Ciudad de Cajamarca, se llega a través de la ruta asfaltada 3N (Cajamarca-Chota) con un recorrido aproximado de 145.00km en un tiempo estimado de 03 horas y 30 minutos. Luego para llegar al punto inicial de la trocha carrozable a intervenir, partiendo de la ciudad de chota, se llega por la vía asfaltada 3N en un recorrido aproximado de 20.00 km luego por una trocha afirmada (10.00km aprox.), en un tiempo estimado de recorrido de 30 minutos.

**Tabla N° 01**  
**Vías y medios de acceso por Cajamarca**

DISTANCIAS				CARACTERISTICAS
DESDE	HASTA	LONGITUD	TIEMPO	
Cajamarca	Chota	145.00 Km	3h 30min	Carretera asfaltada - En regular estado
Chota	Progreso Pampa	30.00 km	1h 30 min	Carretera Asfaltada - afirmada En regular estado

*Fuente: Elaboración propia*



Figura N° 06: Vía de Acceso al Proyecto desde la Provincia de Chota

### c. ASPECTO SOCIOECONÓMICO

#### Población

De acuerdo al censo nacional de población y vivienda del año 2017, el distrito de Chota cuenta con una población de 42,279 habitantes, de los cuales el 46% son hombres y el 54% mujeres, lo que significa ligeramente hay una paridad de hombre y mujeres.

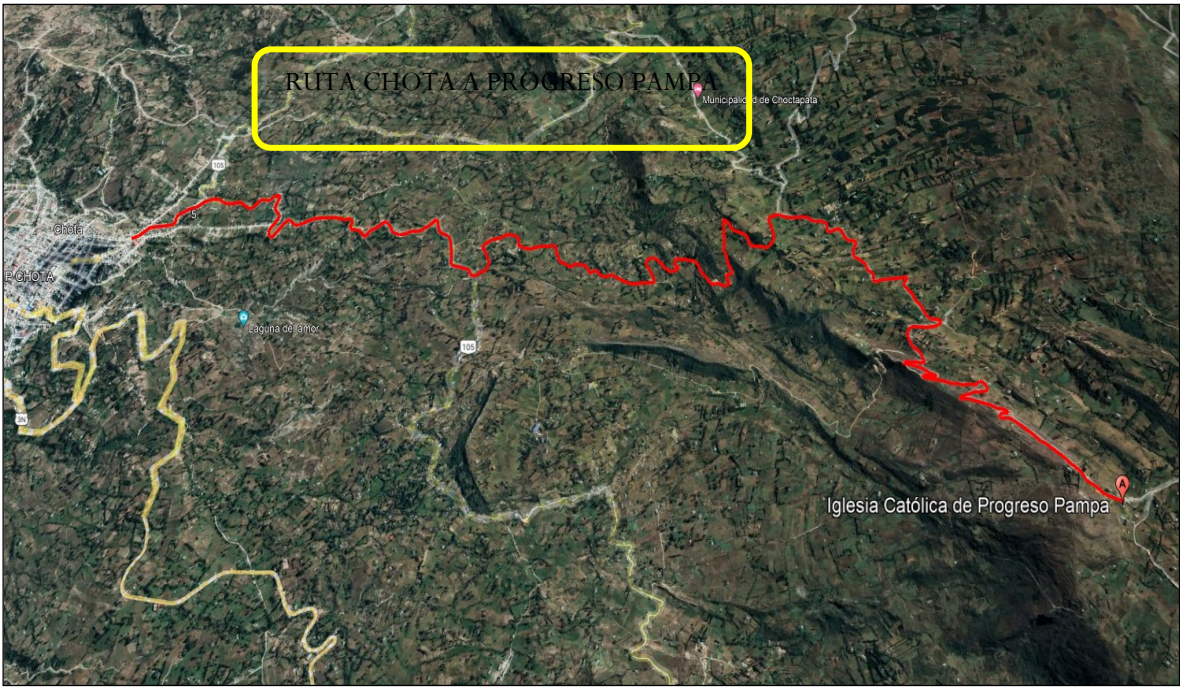
**Cuadro N°01:** Población del Distrito de Chota por Grupos de Edad al Año 2017

Población por Edad	P: Sexo		
	Hombre	Mujer	Total
De 00 a 14 años	6,281	6,229	12,510
De 15 a 59 años	12,968	15,787	28,755
De 60 a 64 años	663	835	1,498
De 65 a más años	1,914	2,602	4,516
<b>Total</b>	<b>21,826</b>	<b>25,453</b>	<b>47,279</b>

**Fuente:** Censos Nacionales de Población y Vivienda 2017

**Cuadro N°02:** Población del Distrito de Chota según ámbito de residencia, Censo 2017

Población Por zona	P: Sexo		
	Hombre	Mujer	Total
Urbana	10,500	11,659	22,159
Rural	11,326	13,794	25,120
<b>Total</b>	<b>21,826</b>	<b>25,453</b>	<b>47,279</b>

**Fuente:** Censos Nacionales de Población y Vivienda 2017

La población del área de influencia del proyecto está constituida por las personas que habitan en la localidad de Progreso Pampa, haciendo un total de 400 habitantes, según Censo Nacional de Población y Vivienda 2017.

#### Actividad Económica

En el Centro Poblado de Progreso Pampa las actividades económicas predominantes que se desarrollan está la agricultura y ganadería. Gran parte de la población del Centro Poblado de Progreso Pampa optan por sacar su producción al mercado de la ciudad de Chota.

#### Salud

El centro poblado de Progreso Pampa cuenta con un puesto de salud del tipo 1-I donde se atiende la gran mayoría de su población. Una pequeña cantidad de la población de Progreso Pampa opta por acudir a la ciudad de Chota, la cual cuenta con un hospital de nivel II-1.

#### Educación

En el sector educación, el Centro Poblado de Progreso Pampa cuenta con dos niveles educativos: inicial y primaria, ubicados en la misma localidad y todos pertenecientes al sector público. Atendiendo a una población estudiantil total de 40 alumnos de los dos niveles.

#### Servicios existentes

Casi la totalidad de la población del centro poblado de Progreso Pampa cuenta con acceso a agua entubada, alumbrado eléctrico domiciliario y alumbrado público; asimismo, cuenta con servicios privados de telefonía móvil. Sin embargo, no cuentan con el servicio de alcantarillado, optando-principalmente- por el uso de pozos percoladores, letrinas con pozo ciego.

## **CARACTERÍSTICAS GENERALES**

### **Topografía**

El área de influencia del proyecto, presenta diversas formaciones geológicas, el relieve es mayormente plano y ondulado en ciertas zonas, no existen problemas de estabilidad de taludes porque la mayor parte del área a intervenir presenta un relieve plano, los suelos por donde pasa la vía en su mayoría son satisfactorios para el drenaje.

### **Clima**

En la zona predomina principalmente el clima frío, notándose épocas de marcadas y fuertes precipitaciones en los meses de diciembre a abril y una estación seca en los meses de mayo a noviembre, recomendándose la construcción de las obras en estos meses.

#### **3.2.2 DESCRIPCIÓN DE LA SITUACIÓN EXISTENTE**

La trocha carrozable presenta una topografía plana a ondulada sin afirmado, la cual se encuentra en pésimo estado, presentando ahuellamientos, lodazales y baches debido a la influencia de las aguas superficiales. A lo largo de la trocha se encuentran problemas de drenaje, principalmente por la carencia de obras de arte, haciendo intransitable dicha trocha.

En general el estado actual de la trocha carrozable discurre sobre un terreno con ancho de calzada promedio de 6.00m, no existe ningún tipo de obra de arte lo cual hace que la trocha carrozable incremente su deterioro en épocas de lluvia, volviéndola intransitable.

#### **3.2.3 DESCRIPCIÓN DEL PROYECTO**

Los trabajos a realizar en la ejecución del proyecto: “MEJORAMIENTO DEL SERVICIO DE TRANSITABILIDAD VIAL INTERURBANA EN 3 UNIDADES PRODUCTORAS DE CENTRO POBLADO PROGRESO PAMPA DISTRITO DE CHOTA DE LA PROVINCIA DE CHOTA DEL DEPARTAMENTO DE CAJAMARCA”, contemplan: el mejoramiento de la trocha carrozable de Progreso Pampa a nivel de afirmado, conformación de cunetas laterales, alcantarillas de tubo metálico corrugado, badenes de concreto, señales informativas e hitos kilométricos.

#### **3.2.4 CUADRO RESUMEN DE METAS FÍSICAS**

El proyecto se encuentra en la misma Localidad del Centro Poblado Progreso Pampa, el proyecto contempla las siguientes metas físicas:

Para cumplir con la finalidad del proyecto: “MEJORAMIENTO DEL SERVICIO DE TRANSITABILIDAD VIAL INTERURBANA EN 3 UNIDADES PRODUCTORAS DE CENTRO POBLADO PROGRESO PAMPA DISTRITO DE CHOTA DE LA PROVINCIA DE CHOTA DEL DEPARTAMENTO DE CAJAMARCA”, es necesario las siguientes metas:

DESCRIPCIÓN	UNIDAD	CANTIDAD
Mejoramiento de trocha carrozable a nivel de afirmado	KM	10.61
Conformación de cunetas laterales en material suelto	KM	14.41
Conformación de cunetas laterales en roca suelta	KM	0.33
Alcantarilla con tubo metálico corrugado (TMC) D=36"	M	77.60
Badenes de concreto	M2	124.60
Señales informativas	UND	7.00
Hitos kilométricos	UND	13.00

### 3.2.5 MEMORIA DE COSTOS

#### a) METRADOS GENERALES

Los metrados corresponden al análisis efectuado con base en cada una de las partidas consideradas para el desarrollo del proyecto, teniendo en cuenta las diversas especificaciones técnicas. Los metrados se han elaborado teniendo en cuenta las Normativas Vigentes.

#### b) JORNALES

Los costos de la mano de obra que intervendrá en la ejecución de cada una de las partidas del proyecto: "MEJORAMIENTO DEL SERVICIO DE TRANSITABILIDAD VIAL INTERURBANA EN 3 UNIDADES PRODUCTORAS DE CENTRO POBLADO PROGRESO PAMPA DISTRITO DE CHOTA DE LA PROVINCIA DE CHOTA DEL DEPARTAMENTO DE CAJAMARCA" son según precios de la Tabla Salarial con Beneficios Sociales del Régimen de Construcción Civil para costos de mano de obra 2023, en la modalidad de Administración Indirecta (por Contrata).

Los costos unitarios por concepto de mano de obra han sido referidos a la siguiente categorización:

CONCEPTO	OPERARIO	OFICIAL	PEÓN	TOPÓGRAFO
1.00 Remuneración básica vigente (RB)	84.70	66.45	59.80	84.70
2.00 Bonificación Unificada de Construcción (BUC)				
Operario 32.00 %	27.10			
Oficial 30.00 %		19.94		
Peón 30.00 %			17.94	
Topógrafo 32.00 %				27.10
3.00 Bonificación por Alta Especiaización				
Topógrafo 9.00 %				7.62
4.00 Leyes y Beneficios Sociales Sobre la RB	95.70	75.07	67.56	95.70
5.00 Leyes y Beneficios Sociales Sobre la BUC 12.00%	3.25	2.39	2.15	4.16
6.00 Bonificación Movidad Acumulada	8.00	8.00	8.00	8.00
7.00 Overol (02 Und. Anuales)				
8.00 Seguro de Vida (Essalud + Vida)	0.19	0.19	0.19	0.19
<b>JORNAL DIARIO</b>	<b>218.94</b>	<b>172.04</b>	<b>155.64</b>	<b>227.47</b>
<b>COSTO H-H (S/.)</b>	<b>27.37</b>	<b>21.51</b>	<b>19.46</b>	<b>28.43</b>
<b>COSTO HORARIO MANO DE OBRA PARA EXPEDIENTE</b>				
<b>OPERARIO</b>	100.00 % del Operario			S/ 27.37
<b>OFICIAL</b>	100.00 % del Oficial			S/ 21.51
<b>PEÓN</b>	100.00 % del Peón			S/ 19.46
<b>TOPÓGRAFO</b>	100.00 % del Topógrafo			S/ 28.43



### c) COSTOS UNITARIOS

Los análisis de costos unitarios están elaborados en función del requerimiento real de la obra. En general, los requerimientos de materiales, mano de obra, equipos y/o herramientas están basados de acuerdo a los rendimientos según la actividad y zona de ubicación.

Los precios considerados para la mano de obra, serán precios establecidos por CAPECO, **salvo mejor parecer**, se consignan los valores:

- Operario : S/ 27.37
- Oficial : S/ 21.51
- Peón : S/ 19.46

Los costos para los profesionales que se han considerado dentro de los Gastos Generales; también han sido coordinados con el área Técnica de la Municipalidad.

### d) COSTO DIRECTO

Corresponde a los costos de materiales, mano de obra, equipos y /o maquinaria con cotizaciones reales, según los requerimientos del proyecto.

### e) COSTO INDIRECTO

Estos costos pueden clasificarse en dos rubros: Gastos Fijos y Gastos Variables.

Los Gastos Fijos son aquellos que necesariamente deben estar presentes como gasto en un proyecto, como por ejemplo alquiler de la vivienda para almacén de la obra, los gastos legales y administrativos para hacer de conocimiento público la obra a ser ejecutada, etc.

Los Gastos Variables corresponden a aquellos conceptos que por su actividad no necesariamente van a ser partícipes en el desarrollo de la obra. Un ejemplo de ello es el alquiler de equipos menores, contratación de terceros para la realización de actividades específicas, compra de material de oficina, remuneraciones del personal técnico-administrativo.

### f) PARÁMETROS DE DISEÑO

CUADRO RESUMEN DE PARÁMETROS	
<b><u>Tramo I</u></b>	
Inicio del tramo	00+000 km
Fin del tramo	07+232 km
Longitud	7231.50 m
<b><u>Tramo II</u></b>	
Inicio del tramo	00+000 km
Fin del tramo	00+727 km
Longitud	727.25 m
<b><u>Tramo III</u></b>	
Inicio del tramo	00+000 km
Fin del tramo	02+649 km
Longitud	2648.94 m
Clasificación	Trocha carrozable
Número de carriles	2
Número de bermas	0
Ancho de bermas	0.00 m
Ancho de plataforma	5.00 m

Velocidad directriz	30.00 km/h
Radio mínimo	30.00 m
Pendiente máxima	14%
Pendiente mínima	0.50%
Bombeo	3.00%
Peralte máximo	6.00%
Sobreancho	Según Manual CBVT
<b>Talud de corte</b>	Según tipo de terreno (CBVT)
Conglomerados comunes	3:1
Tierra suelta	1-1
Tierra compacta	2:1-1:1
Roca fija	10:1
Roca suelta	6:1-4:1
<b>Talud de relleno</b>	Según tipo de terreno (CBVT)
Suelo diversos compactados	1:1.5
Enrocado	1:1
Arena compactada	1:2
Cunetas	Ancho: 0.75, profundidad: 0.30 m

#### DATOS GENERALES

Modalidad de ejecución : Contrata  
Sistema de contratación : A precios unitarios  
Plazo de ejecución : 105 días calendario (3.5 meses)

#### ENTIDAD CONTRATANTE

MUNICIPALIDAD PROVINCIAL DE CHOTA

#### ÁREA SOLICITANTE

GERENCIA DE INFRAESTRUCTURA.

#### MARCO LEGAL

Establecer los lineamientos en que se enmarca la formulación y evaluación del proyecto de inversión.

Ley Orgánica de Municipalidades LEY N° 27972.

- Ley N° 31953 - Ley de Presupuesto del Sector Público para el Año Fiscal 2024.
- Ley N° 31954 – Ley de Equilibrio Financiero del Presupuesto del Sector Público del año fiscal 2024.
- Decreto Supremo N° 304-2012-EF, Aprueba TUO de la Ley N° 28411 Ley General del Sistema Nacional de Presupuesto.
- Ley N° 30225, Ley de Contrataciones del Estado, modificado por el Decreto Legislativo 1444, en adelante la Ley.
- Decreto Supremo N° 350-2015-EF, que aprueba el Reglamento de la Ley N° 30225, Ley de Contrataciones del Estado, modificado por el Decreto Supremo N° 344-2018-EF y sus modificatorias Decreto Supremo N° 234-2022-EF, en adelante el Reglamento.
- Decreto Legislativo N° 1275, que aprueba el Marco de la Responsabilidad y Transparencia Fiscal de los Gobiernos Regionales y Gobiernos Locales.
- Ley N° 27806, Ley de Transparencia y de Acceso a la Información Pública.
- Ley N° 27444, Ley de Procedimiento Administrativo General.
- Decreto Supremo N° 008-2008-TR, Reglamento de la Ley MYPE.
- Decreto Supremo N° 013-2013-PRODUCE - Texto Único Ordenado de la Ley de Impulso al Desarrollo Productivo y al Crecimiento Empresarial.

- Directivas, Pronunciamientos y Opiniones del OSCE.
- Resoluciones emitidas por el Tribunal de Contrataciones del Estado

**3.2.6 EJECUCIÓN DE LA PROPUESTA Y SISTEMA DE CONTRATACIÓN Y OTRAS CONSIDERACIONES.**

**FUENTE DE FINANCIAMIENTO.** – Recursos Determinados.

**PLAZO DE EJECUCIÓN. -**

El plazo de ejecución de la obra será de **Ciento cinco (105) días calendario** y se contabilizará desde el día siguiente que se dé cumplimiento a las exigencias indicadas en el artículo 176 del Reglamento de la Ley de Contrataciones del Estado.

**TRIBUTOS, LICENCIAS Y OTRAS OBLIGACIONES. -**

Serán de cargo del Contratista todos los tributos, contribuciones, gravámenes que le corresponden de acuerdo a Ley. Toda responsabilidad de carácter laboral y por el pago de aportaciones sociales es exclusivamente del contratista, además de la obtención de las licencias de construcción de ser el caso, autorizaciones, permisos y similares para la ejecución de la obra.

**VALOR REFERENCIAL.**

El valor referencial para la ejecución de la obra asciende a la suma de S/ 1'156,246.47 (**UN MILLÓN CIENTO CINCUENTA Y SEIS MIL DOSCIENTOS CUARENTA Y SEIS CON 47/100 SOLES**), dicho valor referencial incluye gastos generales, utilidades, todos los tributos, seguros, transporte, inspecciones, pruebas de puesta en marcha, ensayos, costos laborales vigentes y gastos administrativos y financieros, con precios determinados al mes de enero del 2024.

ITEM	DESCRIPCIÓN		MONTO (S/)
1.00	<b>COSTO DIRECTO</b>		<b>852,060.77</b>
2.00	GASTOS GENERALES (10.00%)	10.00%	85,206.08
3.00	UTILIDAD (5.00 %)	5.00 %	42,603.04
			-----
4.00	<b>SUB TOTAL</b>		<b>979,869.89</b>
5.00	IGV (18.00 %)	18.00 %	176,376.58
			-----
6.00	<b>VALOR REFERENCIAL</b>		<b>1,156,246.47</b>

**Presupuesto**

Presupuesto 0103011

MEJORAMIENTO DEL SERVICIO DE TRANSITABILIDAD VIAL INTERURBANA EN 3 UNIDADES PRODUCTORAS DE CENTRO POBLADO PROGRESO PAMPA DISTRITO DE CHOTA DE LA PROVINCIA DE CHOTA DEL DEPARTAMENTO DE CAJAMARCA

Ciente MUNICIPALIDAD PROVINCIAL DE CHOTA

Costo al 02/01/2024

Lugar CAJAMARCA - CHOTA - CHOTA

Item	Descripción	Und.	Metrado	Precio S/.	Parcial S/.
01	OBRAS PROVISIONALES Y TRABAJOS PRELIMINARES				50,421.71
01.01	OBRAS PROVISIONALES				6,414.73
01.01.01	CARTEL DE OBRA DE 3.60 X 2.40 M	glb	1.00	998.57	998.57
01.01.02	CAMPAMENTO PROVISIONAL DE LA OBRA	glb	1.00	5,416.16	5,416.16

**MUNICIPALIDAD PROVINCIAL DE CHOTA**  
**ADJUDICACION SIMPLIFICADA N° 018-2024-MPCH/CS.**

<b>01.02</b>	<b>TRABAJOS PRELIMINARES</b>				<b>44,006.98</b>
01.02.01	MOVILIZACION Y DESMOVILIZACION DE EQUIPO Y MAQUINARIA	glb	1.00	22,379.24	22,379.24
01.02.02	TRAZO, REPLANTEO Y CONTROL TOPOGRAFICO	km	10.61	755.63	8,017.23
01.02.03	LIMPIEZA GENERAL- ROCE Y DESBROCE	km	10.61	1,282.80	13,610.51
<b>02</b>	<b>SEGURIDAD Y SALUD EN EL TRABAJO</b>				<b>8,446.10</b>
02.01	ELABORACIÓN, IMPLEMENTACIÓN Y ADMINISTRACIÓN DEL PLAN DE SEGURIDAD Y SALUD EN EL TRABAJO	glb	1.00	1,500.00	1,500.00
02.02	EQUIPOS DE PROTECCION INDIVIDUAL	glb	1.00	2,920.00	2,920.00
02.03	SEÑALIZACION TEMPORAL DE SEGURIDAD	glb	1.00	3,398.22	3,398.22
02.04	RECURSOS PARA RESPUESTAS ANTE EMERGENCIAS EN SEGURIDAD Y SALUD DURANTE EL TRABAJO	glb	1.00	627.88	627.88
<b>03</b>	<b>MOVIMIENTO DE TIERRAS</b>				<b>123,264.75</b>
03.01	CORTE EN MATERIAL SUELTO CON MAQUINARIA	m3	19,849.35	2.86	56,769.14
03.02	CORTE EN ROCA SUELTA	m3	591.65	24.84	14,696.59
03.03	CONFORMACION DE TERRAPLENES CON MATERIAL PROPIO	m3	1,354.63	6.43	8,710.27
03.04	ELIMINACION DE MATERIAL EXCEDENTE CON EQUIPO	m3	7,157.60	6.02	43,088.75
<b>04</b>	<b>CONFORMACION DE CARPETA DE RODADURA</b>				<b>425,279.05</b>
<b>04.01</b>	<b>AFIRMADO</b>				<b>425,279.05</b>
04.01.01	PERFILADO Y COMPACTADO DE LA SUBRASANTE	m2	63,646.14	2.20	140,021.51
04.01.02	EXTRACCION Y APILAMIENTO DE AFIRMADO	m3	14,585.57	2.66	38,797.62
04.01.03	EXTRACCION Y APILAMIENTO DE MATERIAL PARA MEJORAMIENTO	m3	960.00	2.66	2,553.60
04.01.04	ZARANDEO DE MATERIAL DE AFIRMADO	m3	14,585.57	3.10	45,215.27
04.01.05	CARGUÍO DE MATERIAL DE AFIRMADO	m3	14,585.57	1.89	27,566.73
04.01.06	TRANSPORTE DE MATERIAL DE AFIRMADO TRAMO I	m3	9,943.31	6.00	59,659.86
04.01.07	TRANSPORTE DE MATERIAL DE AFIRMADO TRAMO II	m3	999.97	2.51	2,509.92
04.01.08	TRANSPORTE DE MATERIAL DE AFIRMADO TRAMO III	m3	3,642.29	4.87	17,737.95
04.01.09	CARGUÍO DE MATERIAL PARA MEJORAMIENTO DE SUBRASANTE	m3	960.00	1.69	1,622.40
04.01.10	TRANSPORTE DE MATERIAL PARA MEJORAMIENTO DE SUBRASANTE TRAMO I	m3	720.00	6.00	4,320.00
04.01.11	TRANSPORTE DE MATERIAL PARA MEJORAMIENTO DE SUBRASANTE TRAMO III	m3	240.00	4.87	1,168.80
04.01.12	MEJORAMIENTO DE SUBRASANTE	m3	960.00	14.53	13,948.80
04.01.13	EXTENDIDO, CONFORMACIÓN Y COMPACTACIÓN DE AFIRMADO E=20CM	m3	14,585.57	4.81	70,156.59
<b>05</b>	<b>OBRAS DE ARTE Y DRENAJE</b>				<b>203,917.12</b>
<b>05.01</b>	<b>CUNETAS LATERALES</b>				<b>37,244.84</b>
05.01.01	CONFORMACION DE CUNETAS LATERALES EN MATERIAL SUELTO	m	14,408.94	2.13	30,691.04
05.01.02	CONFORMACION DE CUNETAS LATERALES EN ROCA SUELTA	m	330.00	19.86	6,553.80
<b>05.02</b>	<b>ALCANTARILLA DE TUBO METALICO CORRUGADO (TMC) D=36"</b>				<b>132,364.51</b>
05.02.01	TRAZO Y REPLANTEO	m2	236.32	3.48	822.39
05.02.02	EXCAVACIÓN DE ALCANTARILLAS CON MAQUINARIA	m3	389.93	13.37	5,213.36
05.02.03	RELLENO COMPACTADO CON MATERIAL PROPIO	m3	190.51	27.55	5,248.55
05.02.04	RELLENO COMPACTADO CON AFIRMADO PARA BASE E=0.15M	m2	155.20	22.84	3,544.77
05.02.05	ELIMINACION DE MATERIAL EXCEDENTE CON EQUIPO	m3	249.28	6.02	1,500.67
05.02.06	SUMINISTRO E INSTALACIÓN DE ALCANTARILLA TMC Ø 36"	m	77.60	431.76	33,504.58
05.02.07	ENCOFRADO Y DESENCOFRADO CABEZALES (CARAVISTA)	m2	323.41	78.49	25,384.45
05.02.08	CONCRETO F'C= 175 KG/CM2 EN ALCANTARILLAS	m3	123.81	461.56	57,145.74
<b>05.03</b>	<b>BADENES</b>				<b>34,307.77</b>
05.03.01	TRAZO Y REPLANTEO	m2	124.60	3.48	433.61
05.03.02	EXCAVACIÓN MANUAL PARA BADENES	m3	56.08	45.81	2,569.02
05.03.03	ELIMINACION DE MATERIAL EXCEDENTE CON EQUIPO	m3	70.10	6.02	422.00
05.03.04	RELLENO COMPACTADO CON AFIRMADO PARA BASE E=0.15M	m2	124.60	22.84	2,845.86
05.03.05	CONCRETO F'C=175 KG/CM2 EN BADENES	m3	47.64	461.56	21,988.72
05.03.06	EMBOQUILLADO DE CONCRETO F'C=175 KG/CM2 + 30% PM	m2	42.20	81.08	3,421.58
05.03.07	ENCOFRADO Y DESENCOFRADO NORMAL DE BADENES	m2	45.60	48.54	2,213.42
05.03.08	JUNTAS DE DILATACIÓN SELLADAS CON ASFALTO	m	42.20	9.80	413.56

06	SEÑALIZACION					4,646.40
06.01	SEÑALES INFORMATIVAS	und	7.00	131.19	918.33	
06.02	HITOS KILOMETRICOS	und	13.00	185.56	2,412.28	
06.03	CIMENTACION DE SEÑALES INFORMATIVAS F'C=140 KG/CM2	und	7.00	187.97	1,315.79	
07	MITIGACION DE IMPACTO AMBIENTAL					17,624.00
07.01	ACONDICIONAMIENTO DE BOTADEROS	m2	3,000.00	2.22	6,660.00	
07.02	ACONDICIONAMIENTO DE CANTERAS	m2	3,000.00	1.49	4,470.00	
07.03	ACONDICIONAMIENTO DE AREA OCUPADA POR CAMPAMENTO	m2	1,350.00	2.22	2,997.00	
07.04	ACONDICIONAMIENTO DE AREA OCUPADA POR PATIO DE MAQUINAS	m2	1,350.00	2.22	2,997.00	
07.05	EDUCACION AMBIENTAL, BOLETINES Y CHARLAS	glb	1.00	500.00	500.00	
08	VARIOS					18,461.64
08.01	FLETE TERRESTRE	glb	1.00	18,461.64	18,461.64	
	COSTO DIRECTO					852,060.77
	GASTOS GENERALES (10.00 %)					85,206.08
	UTILIDAD (5%)					42,603.04
	SUBTOTAL					979,869.89
	IMPUESTOS (IGV 18%)					176,376.58
	VALOR REFERENCIAL					1,156,246.47
	SUPERVISIÓN DE OBRA (6.18%)					71,456.03
	EXPEDIENTE TECNICO					26,780.00
	PRESUPUESTO TOTAL					1,254,482.50

SON : UN MILLON DOSCIENTOS CINCUENTICUATRO MIL CUATROCIENTOS OCHENTIDOS Y 50/100 SOLES

**DAÑOS A TERCEROS.**

Constituye obligación del Contratista el asumir los costos de reparación de los daños que ocasionen a las redes eléctricas, agua, desagüe, teléfonos (de ser el caso) y demás terceros. La negativa del Contratista en reparar el daño causado podrá ser causal de resolución del contrato.

**INDEMNIZACIONES.**

Es obligación y responsabilidad del Contratista, atender los juicios, reclamos, demandas o acciones imputables a él o a su personal directa e indirectamente por actividades ilícitas, daños, pérdidas, accidentes, lesiones o muertes, producidos dentro de la obra y/o áreas aledañas de su influencia, como consecuencia de la ejecución de trabajos o negligencia. Es obligación y responsabilidad del Contratista, de ejecutar cualquier obra que sea necesario para evitar y prevenir accidentes por parte la población beneficiaria del proyecto y demás terceros.

**PLAZO DE RESPONSABILIDAD.**

De acuerdo a lo dispuesto en el Art. 40° de la Ley de Contrataciones del Estado, queda claramente establecido que el hecho de haber recepcionado la obra no exonera al contratista de sus responsabilidades. Por lo que para la presente obra y, en conformidad con la LCE, se establece el plazo máximo de responsabilidad para el CONTRATISTA de siete (07) años, contados a partir de la conformidad de la recepción total de la obra.

**ADELANTOS. –**

Las garantías que acepte LA ENTIDAD, deben ser incondicionales, solidarias, irrevocables y de realización automática en el país, al solo requerimiento de la respectiva Entidad, bajo responsabilidad de las empresas que las emiten. Dichas empresas deben encontrarse bajo la Supervisión directa de la Superintendencia de banca y Seguros y Administradoras Privadas de fondos de Pensiones y deben estar autorizadas para emitir garantías; adicionalmente deben contar con clasificación de riesgo B o superior en la última lista de bancos extranjeros de primera

categoría que periódicamente publica el Banco Centra de Reserva del Perú.  
Las garantías de fiel cumplimiento se registrarán de acuerdo a los Artículos 149 del Reglamento de la Ley de Contrataciones del Estado y sus modificaciones.

### **ADELANTO DIRECTO Y ADELANTO PARA MATERIALES**

La Entidad otorgará adelantos directos hasta por 10% del Monto del Contrato Original y por materiales hasta por el 20% del Monto del Contrato Original contra la presentación de una garantía emitida por idéntico monto. La presentación de esta garantía no puede ser exceptuada en ningún caso.

La garantía debe tener un plazo mínimo de vigencia de tres (3) meses, renovable por un plazo idéntico hasta la amortización total del adelanto otorgado.

### **EJECUCIÓN DE GARANTÍAS**

La Entidad puede solicitar la ejecución de las garantías conforme a los supuestos contemplados en el artículo 155 del Reglamento.

### **CUADERNO DE OBRA DIGITAL.**

La entidad en el marco de la **Directiva N° 009-2020-OSCE/CD, Lineamientos Para El Uso Del Cuaderno De Obra Digital**, precisa que el cuaderno de obra digital es una herramienta informática desarrollada y administrada por el OSCE, que sustituye al cuaderno de obra físico con las características y formalidades establecidas en el artículo 191 del Reglamento.

La Entidad habilitará un cuaderno de obra digital al inicio de la ejecución de obra, que será registrado y publicado en el SEACE. La entidad a través del Administrador de Usuarios del Cuaderno de Obra Digital, contará con los siguientes privilegios:

- Habilitar y deshabilitar el cuaderno de obra digital, así como demás acciones relacionadas a la gestión de esta herramienta.
- Crear a los usuarios del cuaderno de obra digital: residente de obra, inspector de obra, supervisor de obra y usuario de monitoreo de obra. La creación del usuario permite la activación.
- Desvincular a los usuarios registrados en un cuaderno de obra digital. La desvinculación permite la desactivación.

### **Consideraciones:**

En el cuaderno de obra digital se registran los hechos relevantes que ocurran durante la ejecución de la obra, las órdenes, las consultas y las respuestas a las consultas, que se abre en la fecha de entrega del terreno y se cierra culminado el acto de recepción de la obra o el acto de constatación física de la obra, según corresponda.

El acceso y registro en el cuaderno de obra digital se realiza a través de internet, ingresando a <https://www.gob.pe/osce>. En ese sentido, las Entidades y los contratistas (ejecutores de obra y supervisores de obra) tienen la responsabilidad de contar y mantener el equipamiento y las condiciones que aseguren una conectividad oportuna y adecuada.

El supervisor de obra y residente de obra están obligados a registrar en el cuaderno de obra digital, toda la información que corresponda anotar en el cuaderno de obra, según lo previsto en la Ley, el Reglamento, así como lo dispuesto en la Directiva.

El registro de la información en el cuaderno de obra digital debe ser efectuado únicamente por perfiles de usuarios autorizados (inspector de obra, supervisor de obra y residente de obra) de conformidad con la Ley, el Reglamento y la presente Directiva, así como en los términos y condiciones de uso y los documentos de orientación sobre las funcionalidades de esta herramienta informática que establezca el OSCE. La aceptación de los términos y condiciones de uso del cuaderno de obra digital es obligatoria para el acceso e interacción con este y supone su estricto cumplimiento.

### **COSTO DE COPIA DEL EXPEDIENTE TÉCNICO.**

Se entregará copia física en la entidad al momento de adquirir las bases con la siguiente

estructura de costo:

COPIAS	IMPORTE (S/)
COPIA FOTOSTÁTICAS EXPEDIENTE TÉCNICO	60.00
COPIA DE PLANOS	250.00
<b>TOTAL</b>	<b>310.00</b>

La entrega del expediente técnico en CD tiene costo de S/ 5.00 (Cinco con 00/100 soles).

#### **SUPERVISIÓN:**

La Municipalidad provincial de Chota, supervisará a través de un consultor el que se seleccionará mediante procedimiento de selección.

#### **GESTIÓN DE RIESGOS.**

Para los riesgos previsible de ocurrir durante la ejecución de la obra, se tendrá en cuenta las disposiciones de la Ley de Contrataciones del Estado y su Reglamento, y el informe de gestión de riesgos que forma parte del expediente técnico, de acuerdo a la Directiva N° 012-2017-OSCE/CD gestión de riesgos en la planificación de la ejecución de obras.

Durante la ejecución de la obra, la Entidad a través del supervisor realizará la debida y oportuna administración de riesgos durante todo el plazo de la obra.

El residente de la obra, así como el supervisor, según corresponda, deben evaluar permanentemente el desarrollo de la administración de riesgos, debiendo anotar los resultados en el cuaderno de obra, cuando menos, con periodicidad semanal, precisando sus efectos y los hitos afectados o no cumplidos de ser el caso.

#### **APLICACIÓN DE LA LEY.**

Todo lo que no está contemplado en los presentes términos de referencia, será de aplicación, la Ley 30225 y su reglamento, directivas.

#### **REVISIÓN DEL EXPEDIENTE TÉCNICO DE OBRA.**

Dentro de los treinta (30) días calendario del inicio del plazo de ejecución de obra, el contratista presenta al supervisor o inspector de obra, un informe técnico de revisión del expediente técnico de obra, que incluya entre otros, las posibles prestaciones adicionales, riesgos del proyecto y otros aspectos que sean materia de consulta. El supervisor dentro del plazo de diez (10) días calendario, eleva el informe técnico de revisión del expediente técnico de obra a la Entidad, con copia al contratista, adjuntando su evaluación, pronunciamiento y verificaciones propias realizadas como supervisión o inspección.

#### **ENTREGA DE TERRENO.**

La ENTIDAD comunicará dentro de los Quince (15) días siguientes a la firma del contrato, el día que tendrá lugar la Entrega del Terreno de la obra.

El Supervisor designado por la ENTIDAD y/o representantes de la ENTIDAD efectuarán la entrega del Terreno.

#### **TAREAS EN HORAS EXTRAORDINARIAS.**

Cuando por distintas circunstancias sea necesario efectuar tareas fuera de la jornada normal de trabajo o en días feriados el Contratista deberá solicitar autorización al Supervisor con cuarenta y ocho (48) horas de anticipación a la iniciación de las mismas, tiempo del cual dispondrá el Supervisor lo necesario para su control.

En los casos en que estas situaciones sean imprevistas o que exista peligro, el Contratista podrá realizar las tareas imprescindibles en horas extraordinarias, pero deberá comunicarlo al Supervisor inmediatamente antes de su iniciación.

En cada caso el Supervisor procederá a dejar constancia en el Cuaderno de Obra de la



situación y de su autorización o denegación según corresponda, para la ejecución de las horas extraordinarias.

En todos los casos, salvo los que tuvieran origen en orden expresa de la ENTIDAD, correrán por cuenta del Contratista los recargos de jornales por horas extraordinarias de su personal.

### **VALORIZACIONES.**

#### **Definición:**

Es la cuantificación económica del avance físico en la ejecución de la obra, realizada en un período determinado.

Las valorizaciones tienen el carácter de pagos a cuenta y serán elaboradas el último día de cada mes, por el supervisor y el contratista.

Las valorizaciones se formulan en función de los metrados ejecutados contratados con los precios unitarios del valor referencial, agregando separadamente los montos proporcionales de gastos generales y utilidad del valor referencial. El subtotal así obtenido se multiplica por el factor de relación, calculado hasta la quinta cifra decimal; a este monto se agrega, de ser el caso, el porcentaje correspondiente al Impuesto General a las Ventas.

El plazo máximo de aprobación por el supervisor de las valorizaciones y su remisión a la Entidad para periodos mensuales es de cinco (5) días, contados a partir del primer día hábil del mes siguiente al de la valorización respectiva, y es cancelada por la Entidad en fecha no posterior al último día de tal mes.

Las valorizaciones se presentan por trámite documentario de la Municipalidad provincial de Chota, en los plazos establecidos en horario de oficina, en carpetas, original y copia

**Contenido:** la carpeta de la valorización sin ser limitante debe contener lo siguiente:

1. Carta alcanzando la valorización suscrita por el representante legal de la empresa, todas las hojas de la valorización deben estar visadas por el supervisor en señal de conformidad.
2. Informe del Ingeniero Residente de obra.

#### **2.1. Datos Generales.**

Nombre de la obra.  
Ubicación.

#### **2.2. Datos de la obra.**

Sistema de Contratación.  
Contrato de obra N°.  
Contratista.  
Residente de Obra.  
Supervisor/Inspector.  
Valor Referencial.  
Monto del Contrato.  
Factor de Relación.  
Plazo de Ejecución.  
Fecha Entrega de Terreno.  
Fecha inicio Plazo de Ejecución.  
Adelanto Directo.  
Fecha entrega Adelanto Directo.  
Adelanto para Materiales.



Fecha entrega adelanto para materiales.  
Fecha termino contractual.  
Carta Fianza Garantía Fiel Cumplimiento Vigente.  
Carta Fianza Garantía Adelanto Directo – Vigencia  
Carta Fianza Garantía Adelanto para Materiales – Vigencia.  
Ampliaciones de Plazo – Resolución de Aprobación.  
Adicionales de Obra – Resolución de Aprobación.  
Deductivos de Obra – Resolución de aprobación.

**2.3. Memoria Descriptiva.**

Describir las metas del proyecto general.  
Describir las partidas ejecutadas y su avance físico por cada meta o modulo del proyecto.

**2.4. Control de Avances.**

Situación de la obra en el mes.  
Avance Programado Vigente.  
Avance ejecutado en el mes.  
Avance Programado Acumulado  
Avance Ejecutado Acumulado.

**2.5. Control de la Obra.**

Personal.  
Equipo y/o maquinaria.  
Otros.

**2.6. Ocurencias.**

Casos relevantes sucedidos en el periodo de la valorización.

**2.7. Control Económico.**

N° de Valorización.  
N° de Valorizaciones pagadas.  
Valorización del mes S/.  
Amortizaciones al mes.  
✓ Adelanto Directo S/.  
✓ Adelanto Materiales S/.

**2.8. Estado de la Garantías (Cartas Fianzas).**

Adelanto Directo -. Vigencia.  
Adelanto Materiales – Vigencia.  
Garantía de Fiel Cumplimiento

**2.9. Conclusiones y Recomendaciones.**

**2.10. Panel Fotográfico.**

**ANEXOS.**

Planilla de Metrados: Total, Anterior, Actual, Acumulado.  
Valorización Obra.  
Control de valorizaciones ejecutadas y programadas.  
Grafico del Avance Físico Programado Vs Ejecutado.  
Grafico del Avance Financiero Programado Vs Ejecutado.

Cálculo del Factor “K”.  
Cálculo de Reajuste de Valorizaciones.  
Control de Reajustes.  
Control Amortización Adelanto Directo.  
Control Amortización Adelanto Materiales.  
Deducciones por adelantos.  
Control General de Valorizaciones  
Resumen General de la Valorización.  
Ejecución Presupuestal.  
Copia de cuaderno de obra del mes valorizado.  
Factura emitida por el Contratista.

Si surgieran discrepancias respecto de la formulación, aprobación o valorización de los metrados entre el contratista y el inspector o supervisor o la Entidad, según sea el caso, estas se resuelven en la liquidación del contrato, sin perjuicio del cobro de la parte no controvertida

### **REAJUSTES.**

Los reajustes se calculan en base al coeficiente de reajuste “K” conocido al momento de la valorización. Cuando se conozcan los Índices Unificados de Precios que se deben aplicar, se calcula el monto definitivo de los reajustes que le corresponden y se pagaran en la liquidación final sin reconocimiento de intereses.

### **SOLUCIÓN DE CONTROVERSIAS.**

Cualquiera de las partes tiene derecho a iniciar el arbitraje a fin de resolver dichas controversias dentro del plazo y el marco legal establecido en el TITULO IX del Reglamento de la Ley de Contrataciones del Estado o, en su defecto, en la Ley de Contrataciones del Estado.

### **OBLIGACIONES DE TERMINO DE OBRA**

EL CONTRATISTA al término de las obras y conjuntamente con el documento que solicita la recepción de la obra, deberá presentar al Supervisor de la Obra los siguientes documentos para su revisión, verificación y conformidad, para fines de la Recepción de la Obra:

1. Planos de replanteo donde se hayan incorporado todas las modificaciones autorizadas a la obra para efectos que pueda ser verificado por el Comité de Recepción de la Obra.
2. Planos de Replanteo.
3. Copia del Cuaderno de obra y fotos.
4. Pruebas de control de calidad.

Posteriormente al cumplimiento de lo señalado anteriormente, para efectos de la Liquidación de Obra, además de lo indicado en rubro Valorización Final, del numeral 20.- Valorizaciones, EL CONTRATISTA deberá entregar al Supervisor el contenido mínimo:

1. El expediente de liquidación de obra debe contar con informe ejecutivo y conformidad del supervisor de obra, asimismo el expediente de liquidación deberá estar foliado y visado en todas sus páginas por el supervisor.
2. Memoria explicativa del desarrollo de la obra desde su inicio hasta el final, indicando asuntos relevantes, problemáticas ocurridas, acciones asumidas, conclusiones, recomendaciones
3. Memoria descriptiva valorizada.

4. Cálculo de valorización por presupuesto contractual, por obras adicionales, por mayores gastos generales, por intereses, por penalidades según corresponda.
5. Cálculo de reajustes, deducciones de reajustes, amortizaciones por adelantos otorgados.
6. Comparación de reintegros programados con ejecutados, en función de los conceptos de obra atrasada, obra adelantada.
7. Cronograma de avance físico de obra programada y/o autorizada
8. Publicaciones de los índices de precios del INEI, al mes base y de reajuste.
9. Copia de resoluciones por ampliación de plazo, adicionales, otros
10. Constancia de no adeudo a moradores del lugar, firmado por autoridades locales, y/o distritales según corresponda
11. Cuaderno de obra original, desde el primer folio hasta la hoja de cierre del cuaderno de obra.
12. Copias de c/p por pago de adelantos, valorizaciones, adicionales, intereses, etc.
13. Copia de carta fianza y/o garantía por adelantos y/o fiel cumplimiento y/o carta de autorización de la retención de 10%.
14. Panel fotográfico mostrando etapas relevantes de ejecución (30 como mínimo con la descripción correspondiente)
15. Protocolos de calidad original y el resumen respectivo.
16. Planos de replanteo o post construcción (plano de ubicación y localización en coordenadas utm, plano de planteamiento general.
17. Planilla de metrados de lo real ejecutado.
18. Actas de entrega terreno, inicio, paralización, reinicio, culminación, carta de designación del inspector de obra, del supervisor de obra, carta de entrega del expediente técnico.
19. Acta de recepción de obra y observaciones planteadas por el comité (en caso de corresponder)
20. Resolución de conformación de comité de recepción de obra.
21. Resolución de aprobación del expediente técnico.
22. Presupuesto de obra, formulas polinómicas, del expediente técnico.
23. Contrato de ejecución de obra, que incluya anexos y adendas, según sea el caso, bases integradas, absolución de consultas, términos de referencia
24. Presupuesto de obra ofertado, cuadro desagregado de los porcentajes de gastos generales, fijos y variables ofertados por el ejecutor.
25. Adjuntar en lenguaje digital (Excel) los cálculos detallados y sustentados de valorizaciones, reintegros, deducciones, amortizaciones, pagos a cuenta, penalidades etc.
26. Otros documentos que el supervisor y/o ejecutor considere pertinente

De no presentar la Liquidación en los plazos señalados y en conformidad al art. 209° del reglamento de la ley de contrataciones del estado, es responsabilidad de la Entidad elaborar la liquidación en idéntico plazo, siendo los gastos a cargo del contratista. La Entidad notifica la liquidación al contratista para que éste se pronuncie dentro de los quince (15) días siguientes.

La ENTIDAD ha dispuesto si el Contratista no presenta la Liquidación en los plazos señalados y en conformidad con el Art. 209° del Reglamento de la Ley de Contrataciones del Estado, la Entidad asume elaborar la Liquidación en idéntico plazo, si fuera el caso; con adicionales, variaciones.

### CONSIDERACIONES ESPECÍFICAS.

#### a) Del Equipamiento.

ÍTEM	EQUIPO Y /O MAQUINARIA	CANTIDAD
1	NIVEL TOPOGRAFICO (INC. ACCESORIOS)	01
2	ESTACION TOTAL EQUIPADA	01
3	PLANCHA COMPACTADORA VIBRAT.4.0 HP	01
4	MARTILLO NEUMATICO DE 29 kg	01
5	COMPRESORA NEUMATICA 250 - 330 PCM - 87 HP	01
6	CARGADOR S/LLANTAS 125-155 HP 3 YD3.	01
7	VOLQUETE 15M3	01
8	EXCAVADORA S/ORUGAS 115-165 HP-1.4YD3	01
9	RETROEXCAVADORA S/LLANTAS 58 HP 1 YD3	01
10	TRACTOR S/ORUGAS D6	01
11	RODILLO LISO VIBR. AUTOP 101-135HP 10-12 T	01
12	MOTONIVELADORA 125 - 135 HP	01
13	CAMION CISTERNA (2,000 GLNS.)	01
14	VIBRADOR DE CONCRETO 4 HP 1.50"	01
15	MEZCLADORA DE CONCRETO DE 9-11P3	01
16	ZARANDA ARTESANAL	01

#### Acreditación:

Se acreditará con documentación que acredite la propiedad o posesión, el compromiso de compra venta o alquiler u otro documento que acredite la disponibilidad del equipamiento requerido con las características solicitadas para la ejecución de la obra.

#### b) Del plantel profesional.

PERSONAL CLAVE		
CARGO	PROFESIÓN	EXPERIENCIA
Ingeniero Residente de Obra	INGENIERO CIVIL.	Veinticuatro (24) meses de experiencia mínima acumulados como Residente y/o Supervisor, y/o Inspector y/o jefe de supervisión, en la ejecución de obras similares al objeto de la convocatoria.

#### Acreditación:

De conformidad con el numeral 49.3 del artículo 49 y el literal e) del numeral 139.1 del artículo 139 del Reglamento este requisito de calificación se acredita para la suscripción del contrato.

#### Importante:

1. Los requisitos de los profesionales del personal clave se sustentan en los siguientes documentos normativos: Ley N°30225, ley de Contrataciones del Estado y su Reglamento; Ley N°16053, Autorizando a los colegios de Arquitectos del Perú y al colegio

de Ingenieros del Perú para supervisar a los profesionales de Arquitectura e Ingeniería de la Republica; Ley N°28858, Ley de profesional de Ingeniería y su reglamento aprobado mediante Decreto Supremo N°016-2008 VIVIENDA, TUO de la Ley N°29090, ley de Regulación de habilitaciones urbanas y de Edificaciones aprobado con Decreto Supremo N°011-2006-VIVIENDA y sus actualizaciones.

2. Se verificará en el portal web de la Superintendencia Nacional de Educación Superior Universitaria – SUNEDU a través del siguiente link: <https://enlinea.sunedu.gob.pe/>. De no encontrarse inscrito, presentar la copia del diploma respectivo. La colegiatura y habilitación se requerirá para el inicio de su participación efectiva en la ejecución de la prestación.
3. Para la acreditación de la experiencia se considera (i) Copia simple de contratos y su respectiva conformidad o (ii) constancias o (iii) certificados o (iv) cualquier otra documentación que, de manera fehaciente demuestre la experiencia del personal clave propuesto.
4. **Definición de obra:** Se considera obra similar a: construcción y/o rehabilitación y/o recuperación y/o mejoramiento y/o creación o la combinación de estas; de caminos vecinales y/o trochas carrozables a nivel de afirmado.
5. Los requisitos y la experiencia del personal profesional clave, que forma parte de los requisitos de calificación se acreditarán junto con la documentación para la firma de contrato.
6. Los requisitos y experiencia del personal no clave y técnico quedarán acreditada mediante la declaración jurada de cumplimiento del Expediente Técnico, (Anexo N° 3).  
Precisamos que junto con la documentación para la firma de contrato se adjuntará una relación de este personal indicando sus datos personales y profesionales según corresponda, sin perjuicio que la entidad al inicio de la ejecución de la obra verifique el cumplimiento de lo solicitado.

### **Residente de Obra**

Las funciones y/o actividades específicas del Residente de Obra comprenderán el control técnico, administrativo y económico-financiero de la ejecución de obra de acuerdo al expediente técnico, del mismo modo el control de las obligaciones contractuales de las personas naturales o jurídicas que tendrán participación en el desarrollo de la obra (personal técnico/administrativo, subcontratistas, proveedores de materiales y equipos, etc.). Las actividades específicas del residente serán desarrolladas en tres fases y plasmadas en un Plan de trabajo. Adicionalmente será responsable de las actividades específicas de la especialidad de calidad, que comprenderán el control de la calidad aplicables a los insumos, los procesos intermedios y finales, definiendo los diferentes ensayos y pruebas; de acuerdo al expediente técnico de obra y al manual de carretas: diseño geométrico DG-2018; que serán de aplicación obligatoria, del mismo modo, el control de las obligaciones contractuales de las personas naturales o jurídicas que tendrán participación en el desarrollo de la obra (subcontratistas, proveedores de materiales y equipos, etc.).

Deberá dejar evidencia objetiva y documentada de todos los protocolos de calidad al término de la construcción. Esta documentación deberá versar sobre decisiones, pruebas, controles, criterios de aceptación aplicados en cada etapa del proceso constructivo.

Las actividades específicas de la especialidad de calidad, serán desarrolladas de acuerdo al Plan de Aseguramiento y Control de la Calidad de la Obra - PAC aprobados en concordancia con los procesos intermedios/finales de la ejecución de la obra. Además, las siguientes actividades contractuales.

Las Funciones y actividades se describen a continuación:

### **Fase I: Funciones y/o actividades previas a la ejecución de la obra**

- ✓ Movilización e instalación del residente en obra.
- ✓ Revisar el expediente técnico de obra, con la participación de sus especialistas,

dicha actividad deberá contener, entre otros, la compatibilización del expediente técnico con la absolución de consultas formuladas durante el procedimiento de selección correspondiente, compatibilidad con el terreno utilizando tecnologías de posicionamiento espacial, tales como la georreferenciación de acuerdo al RLCE, planteamiento de las posibles consultas y/u observaciones que pudiera encontrar respecto al expediente técnico.

- ✓ Actividades Complementarias: revisar y/o actualizar y/o efectuar un plan de desvíos del tránsito peatonal y vehicular al inicio de la obra; apertura del Cuaderno de Obra delimitación del área de trabajo; ubicación de puntos de control topográfico y suscripción del acta de entrega del terreno.
- ✓ Para un adecuado control técnico, administrativo y financiero de la obra, elaborará y actualizará de forma permanente lo siguiente: plan de trabajo del contratista, que contemple los procesos constructivos, las instalaciones de los equipos, procura de maquinaria, materiales y personal, permisos, revisión del programa de ejecución de obra - CPM, revisión y/o actualización y/o elaboración de los planes de:  
Plan de Aseguramiento y Control de la Calidad-PAC, Plan de Seguridad y Salud Ocupacional – PSSO, Plan de Manejo Ambiental - PMA; documentación y participación del plantel de profesionales destacados en obra (personal clave y de apoyo); que incluya entre otros, las posibles prestaciones adicionales, riesgos del proyecto y otros aspectos que sean materia de consulta.
- ✓ Revisión del expediente técnico de obra en los aspectos correspondientes a calidad identificando las posibles prestaciones adicionales, riesgos del proyecto y otros aspectos que pudieran ser materia de consulta; debiendo elaborar el informe correspondiente.
- ✓ Elaborar/actualizar el Plan de Aseguramiento y Control de la Calidad de la Obra -PAC; que deberá ser concordante con lo establecido en el expediente técnico y normas técnicas que resulten aplicable a cada insumo y/o proceso constructivo.
- ✓ Otras actividades previstas por el Reglamento de la Ley de Contrataciones del Estado.

#### **Fase II: Actividades durante la ejecución de la obra**

- ✓ Ejecutar las partidas del expediente técnico de acuerdo al plan de trabajo aprobado con las recomendaciones y conformidades del supervisor/inspector, incluyendo los posibles cambios y/o modificaciones
- ✓ El último día de cada periodo previsto en las bases, el residente, a través del contratista, formula, en forma conjunta con el supervisor/inspector; los metrados realmente ejecutados y valorizan en forma conjunta con el supervisor/inspector.
- ✓ Con el sustento del especialista de calidad, ejecutará el Plan de Aseguramiento y Control de la Calidad de la Obra -PAC, resguardando su cumplimiento, en concordancia a las especificaciones técnicas del expediente técnico, normas, manuales técnicos y las pruebas de control de calidad de los insumos, procesos intermedios y procesos finales;
- ✓ Controlar de avance físico y financiero con la programación de obra y evacuación de los informes que sustenten la valorización periódica.
- ✓ Proporcionar al supervisor/inspector, para su aprobación, el informe periódico del Plan de Aseguramiento y Control de Calidad-PAC, observando como indicador principal: el porcentaje (%) de eficiencia del sistema de aseguramiento de la calidad; por periodo y acumulado de obra.
- ✓ Proporcionar al supervisor/inspector, para su aprobación, el informe periódico del Plan de Seguridad y Salud Ocupacional – PSSO. Observando los indicadores mostrados en los anexos N° 11,12 y 13.
- ✓ Con el sustento del especialista en medio ambiente, el residente velará por el adecuado control del medio ambiente, cuidando la demarcación y aislamiento del área de trabajo, las

rutas alternas, el control de la alteración de los componentes ambientales tales como el: aire, el suelo, agua, paisaje, fauna, flora, social y cultural. Los impactos que se derivan de las actividades del proceso constructivo deberán ser tratados en forma oportuna de acuerdo al Plan de Manejo Ambiental-PMA.

- ✓ Proporcionará al supervisor/inspector, para su aprobación, el informe periódico del Plan de Manejo Ambiental -PMA, reportando como indicador principal las acciones tomadas como: medidas preventivas y/o medidas de mitigación y/o medidas de corrección y/o medidas de compensación, accionadas para cada impacto negativo generado.
- ✓ Control económico financiero, el control de los adelantos en efectivo y por materiales, el análisis de precios unitarios para partidas nuevas, control del cronograma valorizado y real, verificación oportuna del cumplimiento de pago de sueldos y beneficios sociales, el control de cartas fianza, el control de pago de valorizaciones y otras obligaciones contractuales
- ✓ Cumplimiento de la NTP 712.201.2018: Lineamientos para la aplicación de la NTP-ISO 9001:2015 en el sector construcción;
- ✓ Proponer al supervisor/inspector; los cambios al Plan de Aseguramiento y Control de la Calidad (PAC), que aplique a la obra. Una vez aprobados deberá instruir al personal sobre ellos;
- ✓ Planificar auditorías internas y gestionar su ejecución en coordinación con el residente de obra
- ✓ Proponer; antes de iniciar algún proceso; que los puntos de inspección en calidad requeridos, tenga el procedimiento correspondiente;
- ✓ Ejecutar las inspecciones de los materiales, fabricaciones efectuadas fuera de la obra y equipos suministrados por terceros.
- ✓ Controlar los suministros del sub contratista y/o proveedores para asegurar su conformidad según los requisitos del contrato;
- ✓ Ejecutar las inspecciones y/o pruebas y/o controles de calidad de las partidas a ser valorizadas;
- ✓ Facilitar la difusión de las No Conformidades a las demás áreas de construcción, para evitar la recurrencia de las mismas;
- ✓ Controlar las No-Conformidades o posibles causas de No Conformidades;
- ✓ Gestionar el seguimiento de las No-Conformidades, así como de las acciones correctivas aplicadas;
- ✓ Controlar Documentos y Registros de calidad emitidos por el contratista a partir de la aplicación de los procedimientos e instructivos del PAC aprobados por el supervisor/inspector;
- ✓ Establecer los requisitos de control de calidad a los subcontratistas/proveedores y su cumplimiento;
- ✓ Realizar las pruebas e inspecciones requeridas por el supervisor/inspector o sus especialistas.
- ✓ Controlar que todos los equipos de inspección, medición y ensayo que son usados en los procesos constructivos de la obra, cuenten con sus certificados de calibración vigentes;
- ✓ Elaborar el informe periódico del plan de aseguramiento y control de la calidad de la obra de acuerdo a la estructura del informe periódico del plan de aseguramiento de la calidad de la obra.
- ✓ Otras Actividades previstas por el Reglamento de la Ley de Contrataciones del Estado.

### **Fase III: Actividades para la recepción y liquidación final de la obra y el contrato**



- ✓ Fecha de Recepción de Obra: Comunicación de recepción de obra al supervisor/inspector;
- ✓ Recepción de Obra: Elaborar los planos post construcción de la obra, elaboración de los metrados finales de obra, memoria descriptiva de la obra, de ser el caso la suscripción del acta con observaciones, levantamiento de las observaciones, comunicación del levantamiento de observaciones al supervisor/inspector con copia a la Entidad, participación y suscripción de la recepción final de obra;
- ✓ Liquidación de obras del contratista (para la modalidad de contrata): Presentación de los planos georreferenciados de post construcción, presentación de los metrados finales de obra, presentación de la memoria descriptiva de obra, presentación de la liquidación de obras del ejecutor o contratista, presentación del dossier de calidad.
- ✓ Elaborar los dossiers finales de calidad de materiales, equipos, pruebas y ensayos entregados por el contratista, que deberá ser entregado a la entidad;
- ✓ Otras actividades previstas por el Reglamento de la Ley de Contrataciones del Estado.

**c) De la experiencia del ejecutor de obra en la especialidad.**

Persona natural o jurídica que cuente con RNP vigente como ejecutor de obras, que no esté inhabilitado ni impedido para contratar con el estado.

El postor debe acreditar un monto facturado acumulado equivalente a UNA (1) VEZ EL MONTO DEL VALOR REFERENCIAL DE LA CONTRATACIÓN en la ejecución de obras similares durante los 10 años anteriores a la fecha de presentación de ofertas que se computaran desde la suscripción del acta de recepción de obra.

**Acreditación:**

La experiencia se acreditará mediante copia simple de: (i) contratos y sus respectivas actas de recepción de obra; (ii) contratos y sus respectivas resoluciones de liquidación; o (iii) contratos y sus respectivas constancias de prestación o cualquier otra documentación de la cual se desprenda fehacientemente que la obra fue concluida, así como el monto total que implicó su ejecución; correspondientes a un máximo de veinte (20) contrataciones.

En los casos que se acredite experiencia adquirida en consorcio, debe presentarse la promesa de consorcio o el contrato de consorcio del cual se desprenda fehacientemente el porcentaje de las obligaciones que se asumió en el contrato presentado; de lo contrario, no se computará la experiencia proveniente de dicho contrato.

**CONDICIONES DE LOS CONSORCIOS**

De conformidad con el numeral 49.5 del artículo 49 del Reglamento, se precisa lo siguiente:

- ✓ El número máximo de consorciados es de dos (2).
- ✓ El porcentaje mínimo de participación de cada consorciado es de 30%
- ✓ El porcentaje mínimo de participación en la ejecución del contrato, para el integrante del consorcio que acredite mayor experiencia es de 50%.

**Justificación:**

El presente numeral tiene la finalidad establecer condiciones razonables, que garanticen la suficiente experiencia y capacidad técnica para la participación en consorcio en el presente proceso de selección, lo que coadyuvará a una mejor y eficiente ejecución de la obra, para cumplir así con la finalidad pública de esta contratación y tengan una repercusión positiva en las condiciones de vida de los ciudadanos.

**Responsabilidades:**

- ✓ Es responsable de ejecutar la obra de manera integral de acuerdo a los Planos,



Especificaciones Técnicas y en general a toda la documentación que conforma el Expediente Técnico, las Bases, su Propuesta Técnica - Económica, y de conformidad con las Normas de Construcción, Reglamento Nacional de Edificaciones, Normas Técnicas Peruanas, Normas Ambientales, Normas y Reglamentos para la Prevención de Riesgo (Seguridad), Medio Ambiente y otras Normas aplicables, así como la Ley de Contrataciones del Estado y su Reglamento incluye sus modificaciones. Esta obligación implica la permanencia diaria e ininterrumpida del Residente en la Obra durante la ejecución de la misma.

- ✓ Es responsable por la calidad de los materiales que se emplearan en la obra, así como su correcto traslado, almacenamiento y utilización durante la ejecución de la obra, el incumplimiento de esta obligación podrá dar lugar a la resolución del contrato por culpa del Contratista y las consiguientes consecuencias que ello implica.
- ✓ Es responsable de cumplir y hacer cumplir el Reglamento de Seguridad y las Normas de Prevención de Riesgos Laborales y Salud Ocupacional a todo el personal directo e indirecto involucrado en la obra, y de toda persona que ingrese a la obra durante toda la etapa de ejecución de la misma, así como la Prevención de Riesgos y daños que se pueden producir a terceros durante la ejecución de la obra. El incumplimiento de esta obligación podrá ser causal de resolución contractual, sin perjuicio de la responsabilidad del Contratista por cualquier daño material y/o personal que ocasione.
- ✓ El Contratista deberá colocar cercos, protecciones, barreras, letreros, señales y luces de peligro y tomar las demás precauciones necesarias en todas las maquinarias y partes de la obra donde puedan producirse accidentes.
- ✓ Cuando la obra se haya terminado, todas las instalaciones provisionales, depósitos, ambientes, y otros, contruidos deberán ser removidos y eliminados por el Contratista a su costo, y de ser el caso serán restablecidos y/o mejorados respecto de su forma original, dejando limpio el lugar.
- ✓ El Contratista deberá identificar y utilizar a su costo, botaderos autorizados para colocar los residuos de materiales que por efecto de la obra se genere, evitando el impacto negativo en el medio ambiente.
- ✓ Es responsabilidad del contratista ejecutar su prestación con el plantel profesional ofertado, El personal acreditado permanece como mínimo sesenta (60) días desde el inicio de su participación en la ejecución del contrato o por el íntegro del plazo de ejecución, si este es menor a sesenta (60) días. El incumplimiento de esta disposición acarrea la aplicación de una penalidad no menor a la mitad (0.5) ni mayor a una (1) UIT por cada día de ausencia del personal en la obra. La aplicación de esta penalidad solo puede exceptuarse en los siguientes casos: i) muerte, ii) invalidez sobreviniente e iii) inhabilitación para ejercer la profesión, eventos que el contratista informa por escrito a la Entidad como máximo al día siguiente de conocido el hecho, a efectos de solicitar posteriormente la autorización de sustitución del personal de acuerdo a lo establecido por el Art.º 190 RLCE.
- ✓ De acuerdo con lo indicado en el artículo 189 ° del Reglamento de la Ley de Contrataciones, en caso de atraso en la finalización de la obra por causas imputables al Contratista, con respecto a la fecha consignada en el calendario de avance de obra vigente, y considerando que dicho atraso producirá una extensión de los servicios de inspección o supervisión, lo que genera un mayor costo, el Contratista ejecutor asume el pago del monto correspondiente por los servicios indicados, el que se hace efectivo deduciendo dicho monto de la liquidación del contrato de ejecución de obra. Durante la ejecución de la obra dicho costo es asumido por la entidad.

#### **OBRAS SIMILARES**

Se considera obra similar a: construcción y/o rehabilitación y/o recuperación y/o mejoramiento y/o creación o la combinación de estas; de caminos vecinales y/o trochas carrozables a nivel de afirmado.

### **DE LAS OTRAS PENALIDADES**

- De acuerdo con el artículo 163 del reglamento, se puede establecer otras penalidades, distintas al retraso o mora de las cuales deben ser objetivas, razonables, congruentes y proporcionales con el objeto de la contratación.
- Según lo previsto en los artículos 190 y 191 del reglamento en este tipo de penalidades se debe incluir a las siguientes:

<b>No</b>	<b>SUSTENTO DE APLICACIÓN DE PENALIDAD</b>	<b>CALCULO DE PENALIDAD</b>	<b>Procedimiento</b>
<b>1</b>	Cuando el personal del plantel profesional clave permanece menos de sesenta (60) días calendario o del íntegro del plazo de ejecución, si este es menor a los sesenta (60) días calendario, de conformidad con las disposiciones establecidas en el numeral 190.2 del artículo 190 del Reglamento.	0.5 de la UIT vigente al momento de la aplicación de la penalidad por la Entidad, por cada día de ausencia del personal en obra.	Según informe del Supervisor de Obra y/o Inspector de Obra y/o Coordinador de Obra y/o Gerencia de Infraestructura
<b>2</b>	En caso el contratista incumpla con su obligación de ejecutar la prestación con el personal acreditado o debidamente sustituido.	0.5 de la UIT vigente al momento de la aplicación de la penalidad por la Entidad, por cada día de ausencia del personal en obra	Según informe del Supervisor de Obra y/o Inspector de Obra y/o Coordinador de Obra y/o Gerencia de Infraestructura
<b>3</b>	Si el contratista o su personal, no permite el acceso al cuaderno de obra al INSPECTOR O SUPERVISOR DE LA OBRA <sup>16</sup> , SEGÚN CORRESPONDA], impidiéndole anotar las ocurrencias.	Cinco por mil (5/1000) del monto de la valorización del periodo por cada día de dicho impedimento.	Según informe del Supervisor de Obra y/o Inspector de Obra según corresponda.
<b>4</b>	Cuando la entidad a propuesta del ejecutor no haya aprobado la sustitución del personal por no cumplir con la experiencia y calificación requeridas.	0.5 de la UIT vigente al momento de la aplicación de la penalidad por la Entidad, por cada Ocurrencia.	Según informe del Supervisor de Obra y/o Inspector de Obra y/o Coordinador de Obra y/o Gerencia de Infraestructura
<b>5</b>	SEGURIDAD DE OBRA Y SEÑALIZACIÓN. Cuando el Contratista no cuenta con los dispositivos de seguridad en la obra, tanto peatonal o vehicular incumpliendo las normas vigentes sobre seguridad y salud e el trabajo (Ley N°29783 y Norma G-050),	0.5 de la UIT vigente al momento de la aplicación de la penalidad por la Entidad, por cada Ocurrencia.	Según informe del Supervisor de Obra y/o Inspector de Obra y/o Coordinador de Obra y/o Gerencia de Infraestructura

<sup>16</sup> Esta penalidad solo aplica si el cuaderno de obra es físico. El uso de cuaderno de obra digital es obligatorio para los contratos que deriven de procedimientos de selección para la ejecución de obra, convocadas a partir de la entrada en vigencia de la Directiva N°006-22020-OSCE/PRE (14/08/2020). Salvo se haya autorizado el uso del cuaderno de obra físico, según lo previsto en el numeral 9.3 de dicha directiva.

	además caso omiso de las señalizaciones solicitadas por la Supervisión o inspector.		
6	<b>INDUMENTARIA E IMPLEMENTACIÓN DE PROTECCIÓN DEL PERSONAL.</b> Cuando el Contratista no cumpla con dotar a su personal de los elementos de seguridad y la indumentaria señalada por la normativa vigente mencionada en el ítem anterior. Esta penalidad se considerará s en la obra alguno de los trabajadores no está debidamente equipado con el Equipo de Protección Personal básico o complementario, si los trabajos que está ejecutando lo ameritan, además la permanencia en obra del trabajador queda a evaluación del supervisor o inspector y de ser el caso de reincidencia será retirado, la forma de cálculo será por cada trabajador que no cuente con la indumentaria de seguridad correspondiente siendo esta:	0.5 de la UIT vigente al momento de la aplicación de la penalidad por la Entidad.	Según informe del Supervisor de Obra y/o Inspector de Obra y/o Coordinador de Obra y/o Gerencia de Infraestructura
7	<b>INGRESO DE MATERIALES.</b> Cuando el contratista ingrese materiales a la obra sin autorización del supervisor o inspector.	0.5 de la UIT vigente al momento de la aplicación de la penalidad por la Entidad, por cada Ocurrencia.	Según informe del Supervisor de Obra y/o Inspector de Obra y/o Coordinador de Obra y/o Gerencia de Infraestructura
8	Por hacer llegar información (Valorizaciones, Informes Mensuales, Ampliaciones de Plazo, Adicionales de Obra), incompleta y fuera de los plazos establecidos en la Ley de Contrataciones del Estado y Reglamento vigente a la Entidad o Supervisor de Obra.	0.5 de la UIT vigente al momento de la aplicación de la penalidad por la Entidad, por cada Ocurrencia.	Por cada ocasión que se produzca y por cada día de retraso, según informe de la Gerencia de Infraestructura de la Entidad.
9	<b>CARTEL DE LA OBRA.</b> Cuando el contratista no coloque el cartel de obra dentro de los siete (07) días calendario posterior al inicio del plazo contractual, asimismo, es obligación del contratista mantener el cartel de obra en óptimas condiciones durante la ejecución de la obra hasta la recepción de obra, caso contrario se efectuará la penalidad.	0.20 de la UIT vigente al momento de la aplicación de la penalidad por la Entidad, por cada día de incumplimiento.	Según informe del SUPERVISOR O INSPECTOR DE LA OBRA y/o informe de la Gerencia de Infraestructura de la Entidad.
10	<b>CRONOGRAMA VALORIZADO AL INICIO DEL PLAZO CONTRACTUAL.</b> Cuando el contratista no cumpla en entregar el calendario valorizado adecuado a la fecha de inicio del plazo contractual, en un plazo de 24 horas. La multa será por cada día de retraso en la presentación.	2/1000 del monto contratado	Según informe del Supervisor de Obra y/o Inspector de Obra y/o Coordinador de Obra y/o Gerencia de Infraestructura
11	<b>PRUEBAS Y ENSAYOS.</b> Cuando el contratista no realice las Pruebas y	0.5 de la UIT vigente al momento de la	Según informe del Supervisor de Obra y/o

	Ensayos especificado de acuerdo a la NORMA E.060 CONCRETO ARMADO, de los elementos estructurales, para verificar la calidad de los materiales, dosificación y/o ensayos de control de calidad, es decir, al no seguir los procedimientos estandarizados, hacer uso de equipos inadecuados, o el personal que realice las pruebas de control de calidad no sea el autorizado, la multa será por cada evento identificado:	aplicación de la penalidad por la Entidad.	Inspector de Obra y/o Coordinador de Obra y/o Gerencia de Infraestructura
12	<b>AUTORIZACIÓN DE TRABAJOS.</b> El contratista ejecuta trabajos no autorizados por el Supervisor o Inspector de Obra.	0.5 de la UIT vigente al momento de la aplicación de la penalidad por la Entidad, por cada Ocurrencia.	Según informe del Supervisor de Obra y/o Inspector de Obra y/o Coordinador de Obra y/o Gerencia de Infraestructura
13	<b>MITIGACIÓN AMBIENTAL.</b> El Contratista no cumple en realizar las medidas de mitigación ambiental indicadas en el estudio de impacto Ambiental, cada vez que sea necesario y/o solicitado por el Supervisor o Inspector.	0.5 de la UIT vigente al momento de la aplicación de la penalidad por la Entidad, por cada Ocurrencia.	Según informe del Supervisor de Obra y/o Inspector de Obra y/o Coordinador de Obra y/o Gerencia de Infraestructura
14	<b>TRABAJOS MAL EJECUTADOS.</b> Por no cumplir con ejecutar el trabajo de acuerdo a las especificaciones técnicas descritas en el Expediente Técnico; sin perjuicio de que el Contratista corrija las observaciones sin costo alguno para la Entidad, la multa será por cada trabajo mal ejecutado y por los días transcurridos desde la fecha en que detecto la ocurrencia hasta la corrección pertinente.	0.5 de la UIT vigente al momento de la aplicación de la penalidad por la Entidad.	Según informe del Supervisor de Obra y/o Inspector de Obra y/o Coordinador de Obra y/o Gerencia de Infraestructura
15	<b>OBSERVACIONES FORMULADAS POR EL SUPERVISOR.</b> El contratista no subsana las observaciones detectadas por el Supervisor o Inspector dentro de los plazos establecidos en el cuaderno de obra o mediante carta, la multa diaria será de:	0.5 de la UIT vigente al momento de la aplicación de la penalidad por la Entidad.	Según informe del Supervisor de Obra y/o Inspector de Obra y/o Coordinador de Obra y/o Gerencia de Infraestructura
16	<b>POR PRESENTAR LA VALORIZACIÓN MENSUAL CON DEFICIENCIAS Y/O DOCUMENTACIÓN INCOMPLETA.</b> Cuando el contratista presenta la valorización mensual con deficiencias y/o documentación faltante, la multa será de:	0.5 de la UIT vigente al momento de la aplicación de la penalidad por la Entidad, por cada Ocurrencia.	Según informe del Supervisor de Obra y/o Inspector de Obra y/o Coordinador de Obra y/o Gerencia de Infraestructura.
17	<b>RESPECTO A VALORIZACIONES.</b> La Entidad tiene todo el derecho a realizar la verificación de metrados ejecutados y	0.5 de la UIT vigente al momento de la aplicación de la	Según informe del Supervisor de Obra y/o Inspector de Obra y/o

	presentados en la valorización mensual de obra, y de ser el caso de que existan sobrevalorizaciones, indistintamente de las penalidades a la supervisión de obra o inspector, también al contratista se le aplicara una multa de:	penalidad por la Entidad, por cada Ocurrencia.	Coordinador de Obra y/o Gerencia de Infraestructura
18	<b>RESPECTO AL CUMPLIMIENTO DEL PLAN DE VIGILANCIA, PREVENCIÓN Y CONTROL SANITARIO PARA EVITAR LA PROPAGACIÓN DEL COVID -19, EN LA EJECUCIÓN DE OBRA.</b> Por no cumplir con las acciones para evitar la propagación del coronavirus covid-19, de acuerdo al plan de implementación presentado, la Entidad penalizara al contratista por cada día que no se cumpla dichas disposiciones.	0.5 de la UIT vigente al momento de la aplicación de la penalidad por la Entidad.	Según informe del Supervisor de Obra y/o Inspector de Obra y/o Coordinador de Obra y/o Gerencia de Infraestructura
19	Por indicar en el cuaderno de obra que la obra esta terminad y en la verificación del Comité de Recepción advierte que la obra no se encuentra culminada.	2% del monto del contrato original.	Según informe del Supervisor de Obra y/o Inspector de Obra y/o Coordinador de Obra y/o Gerencia de Infraestructura
20	<b>EQUIPOS DEL CONTRATISTA.</b> Cuando el Contratista no cuente con los equipos mínimos exigidos en el expediente técnico conforme a su propuesta técnica y al programa de utilización de los mismos, o que los tenga incompletos para la ejecución de la obra. La multa será por día y por equipo, la misma que será constatada por la Supervisión de Obra y anotado en el cuaderno de obra con la cual se aplicará la penalidad establecida.	0.5 de la UIT vigente al momento de la aplicación de la penalidad por la Entidad. Por equipo y por cada día.	Según informe del Supervisor de Obra y/o Inspector de Obra y/o Coordinador de Obra y/o Gerencia de Infraestructura
21	<b>PAGO DEL PERSONAL</b> Por la demora en el cumplimiento de los pagos del personal al servicio del contratista por un periodo mayor a un mes. La multa será por cada caso detectado. El hecho será corroborado por la Supervisión de obra. Para la aplicación de la penalidad deberá anotarse en el cuaderno de obra por la Supervisión o Inspección.	4/1000 del monto contratado	Según informe del Supervisor de Obra y/o Inspector de Obra y/o Coordinador de Obra y/o Gerencia de Infraestructura

**Advertencia**

*No se puede incluir como otras penalidades la sola presentación de la solicitud de autorización de sustitución del personal propuesto. La penalidad por sustitución del personal aplica siempre y cuando la Entidad no haya autorizado su sustitución por no cumplir con la experiencia y calificaciones requeridas.*

**d) De las modalidades de ejecución**

- NO APLICA

**e) De las contrataciones por relación de ítems, paquetes o tramos**

- NO APLICA

**f) De la recepción de obra**

A la terminación de la obra o cuando se considere conveniente por la ENTIDAD y luego de una inspección conjunta entre representantes de la ENTIDAD, del supervisor y del contratista, si no existen observaciones con relación a la calidad terminación de la obra y estén en funcionamiento todos los sistemas y equipos que la conforman, se procederá a la recepción, suscribiéndose el acta correspondiente, en la que se indicara claramente el estado final de la obra. En caso que la ENTIDAD crea necesario contar con parte de la infraestructura ejecutada antes del término total de la obra. La ENTIDAD podrá disponer la RECEPCIÓN PARCIAL de la misma de acuerdo a lo indicado en el numeral 208.16 del artículo 208 del reglamento de la ley de contrataciones del Estado.

El comité no recepcionará la obra sin verificar el funcionamiento satisfactorio de todos los equipos y sistemas que conforman la obra, usándose energía eléctrica y abastecimiento de agua conectados a servicios públicos correspondientes.

**g) De la subcontratación**

NO ESTA PERMITIDA LA SUB CONTRATACIÓN

**d) Disposiciones complementarias.**

- El postor es consciente de la documentación que presenta para efectos del presente proceso de selección, por cuanto la entidad antes de la suscripción del contrato iniciara el proceso de verificación documentaria con la finalidad de identificar que la documentación presentada se ajuste a la verdad.
- El Postor se compromete a facilitar información que permita identificar la veracidad de la documentación.
- La experiencia solicitada al personal propuesto es la mínima, por cuanto queda a criterio del postor ofertar profesionales con mayor capacidad profesional, o nivel de actualización profesional sin que ello represente mayores costos a la entidad.
- Las constancias y certificados que se presenten deberán haber sido emitidos por quien corresponda en ejercicio de una facultad expresa aplicado a las instituciones públicas, así como aquellas emitidas por un privado u otro emitido por quien ostente las facultades correspondientes.
- Las bases administrativas son las reglas del proceso por consiguiente deberán ser en función a ellas que el postor formule su oferta.
- Cualquiera controversia que surja durante las etapas del proceso se resolverán conforme a lo establecido en bases y la Ley.
- El contratista de ningún modo podrá solicitar a la Entidad, indemnización por pérdidas o daños en los materiales, Herramientas, Instalaciones cualesquiera fuere el hecho que lo produzca.
- El contratista es responsable de la ejecución de la obra, y queda obligado a considerar como prioridad básica que el personal a su cargo deba contar con una póliza de seguro de vida y contra accidentes (SCTR).
- El personal propuesto para la ejecución de la obra no podrá ser sustituido, salvo los casos o situaciones de fuerza mayor debidamente comprobadas que se susciten



después de la suscripción del contrato. Situación que también será aprobado por la Entidad. El profesional sustituido, deberá demostrar igual o mayor experiencia, del profesional saliente, en caso hubiese cambio de personal.

- No se considerarán como válidos para los efectos de calificación y evaluación aquellos documentos que presenten enmendaduras, borrones o resulten ilegibles en tanto no permitan identificar detalles relevantes (Ejem. Fechas, Nombres, Firmas, Objeto, Montos, etc.).

**e) Conservación del medio ambiente.**

El contratista realiza los trabajos en estricto cumplimiento de las normas medioambientales durante la ejecución de la obra.

**f) Gestión de residuos sólidos.**

El contratista junto a los documentos de la firma de contrato presentara un contrato con una Empresa Operadora de Residuos Sólidos la misma que gestionara los residuos de la construcción y demolición generados por el presente proyecto de conformidad con el DECRETO SUPREMO N° 019-2016-VIVIENDA.

**g) Seguro complementario de trabajo de riesgo.**

El contratista deberá contratar y mantener vigente durante el plazo de ejecución de la obra la póliza de Seguro complementario de trabajo de riesgo para su personal.

**MATERIAL LOGÍSTICO Y RECURSOS HUMANOS:**

El contratista asume en su oferta que realizará todos los trabajos utilizados los recursos necesarios y se proveerá del personal equipos y materiales, herramientas y suministros necesarios para poder cumplir con el objeto de la convocatoria. El contratista debe proponer equipo de profesionales que a su juicio sea idóneo, con experiencia acreditada fehacientemente en el rubro o especialidad.

Todo el personal ofertado por el contratista, deberán permanecer obligatoriamente en la zona para su dedicación exclusiva por el tiempo y oportunidad hasta la culminación del proyecto.

**CONSIDERACIONES ESPECIFICAS:**

El participante postor o contratista para el cumplimiento de las obligaciones objeto de la presente convocatoria deberá tener presente lo siguiente.

- a) Revisar detenidamente las bases y documentos relacionados y de ser el caso comunicar por escrito dentro del plazo las consultas u observaciones, para absolver las aclaraciones o rectificaciones, pues en el caso de no hacerlo se entenderá que el postor está de acuerdo y acepta todas las condiciones establecidas.
- b) Para garantizar ejecución el postor no debe modificar los porcentajes de gastos generales fijos y variables del expediente técnico.

**EJECUCIÓN DE OBRA**

- ✓ El contratista ejecutara la obra en estricto cumplimiento del Expediente Técnico. Los materiales herramientas y mano de obra, serán tomados en consideración lo definido en el expediente técnico. Así mismo el contratista y la entidad deberán tomar como base las consideraciones de la Ley de Contrataciones del Estado y su Reglamento, incluida sus Modificaciones y normas internas de la ENTIDAD según sea el caso.
- ✓ Los criterios de diseño involucraran sin excepción, las mejores prácticas de ejecución de Obras empleando procedimientos constructivos de calidad, equipos y técnicas de última



generación acordes con las tecnologías a fin de asegurar un producto de calidad, estando sujetos a la aprobación y plena satisfacción de la ENTIDAD

- ✓ Por otra parte, los procedimientos de construcción reflejan la suposición básica que el contratista es el especialista y conoce las prácticas de construcción y equipamiento.
- ✓ Todo procedimiento constructivo indicado será de primera calidad estará sujeto a la aprobación de la ENTIDAD, quien tiene además el derecho de rechazar aquel que no cumpla con los estándares utilizados en infraestructura.

#### h) Leyes, normas y ordenanzas.

El participante, postor y contratista debe conocer y cumplir estrictamente.

Todas las leyes reglamentos y ordenanzas que en cualquier forma estén relacionadas con la ejecución de los trabajos, así como la promoción, protección y realización en condiciones de igualdad de los derechos del personal con discapacidad promoviendo su desarrollo e inclusión plena y efectiva en la vida política, económica, social, cultural y tecnológica.

En caso de existir divergencias entre estas bases y dichas leyes y normas o reglamentos es obligación del contratista poner en conocimiento del Supervisor esta situación previa a la realización de los trabajos a fin de que este termine la acción a seguir.

Todas las normas técnicas y prescripciones de los presentes documentos referentes a materiales y trabajos. Los daños y/o problemas causados por infracciones a este punto corren por cuenta del contratista y deberán ser separados por este sin derecho de pago alguno.

El contratista tendrá a su cargo la confección de toda la documentación que fuera necesaria y su tramitación respectiva ante los entes que pudieran tener jurisdicción sobre el sitio de la obra.

Todas las normas laborales y las de seguridad e higiene ocupacional.

### 3.2 REQUISITOS DE CALIFICACIÓN

A	CAPACIDAD TÉCNICA Y PROFESIONAL																												
A.1	EQUIPAMIENTO ESTRATÉGICO																												
	<p><u>Requisitos:</u></p> <table border="1" data-bbox="375 1480 1343 2085"> <thead> <tr> <th>DESCRIPCIÓN DEL EQUIPO</th><th>CANT.</th></tr> </thead> <tbody> <tr><td>ESTACIÓN TOTAL</td><td>01</td></tr> <tr><td>NIVEL TOPOGRÁFICO</td><td>01</td></tr> <tr><td>MINICARGADOR CON PALA</td><td>01</td></tr> <tr><td>COMP. NEUMÁTICA - 93 HP - 335/375</td><td>01</td></tr> <tr><td>CARGADOR S/LLANTAS 110-125 HP</td><td>01</td></tr> <tr><td>SOLDADORA ELÉCTRICA MONOFÁSICO ALTERNA 225A</td><td>01</td></tr> <tr><td>COMPRESORA ELÉCTRICA DE 600 P.C.M.</td><td>01</td></tr> <tr><td>MEZCLADORA DE CONCRETO DE 11P3 (23 HP)</td><td>01</td></tr> <tr><td>COMPACTADORA VIBRATORIA TIPO PLANCHA 5.8 HP</td><td>01</td></tr> <tr><td>VIBRADOR DE CONCRETO 4 HP 1.25"</td><td>01</td></tr> <tr><td>EXCAVADORA SOBRE ORUGAS</td><td>01</td></tr> <tr><td>MOTONIVELADORA 130 - 135 HP</td><td>01</td></tr> <tr><td>RODILLO L.V.AUTOP. 70/100 HP, 7/ 9 TON</td><td>01</td></tr> </tbody> </table>	DESCRIPCIÓN DEL EQUIPO	CANT.	ESTACIÓN TOTAL	01	NIVEL TOPOGRÁFICO	01	MINICARGADOR CON PALA	01	COMP. NEUMÁTICA - 93 HP - 335/375	01	CARGADOR S/LLANTAS 110-125 HP	01	SOLDADORA ELÉCTRICA MONOFÁSICO ALTERNA 225A	01	COMPRESORA ELÉCTRICA DE 600 P.C.M.	01	MEZCLADORA DE CONCRETO DE 11P3 (23 HP)	01	COMPACTADORA VIBRATORIA TIPO PLANCHA 5.8 HP	01	VIBRADOR DE CONCRETO 4 HP 1.25"	01	EXCAVADORA SOBRE ORUGAS	01	MOTONIVELADORA 130 - 135 HP	01	RODILLO L.V.AUTOP. 70/100 HP, 7/ 9 TON	01
DESCRIPCIÓN DEL EQUIPO	CANT.																												
ESTACIÓN TOTAL	01																												
NIVEL TOPOGRÁFICO	01																												
MINICARGADOR CON PALA	01																												
COMP. NEUMÁTICA - 93 HP - 335/375	01																												
CARGADOR S/LLANTAS 110-125 HP	01																												
SOLDADORA ELÉCTRICA MONOFÁSICO ALTERNA 225A	01																												
COMPRESORA ELÉCTRICA DE 600 P.C.M.	01																												
MEZCLADORA DE CONCRETO DE 11P3 (23 HP)	01																												
COMPACTADORA VIBRATORIA TIPO PLANCHA 5.8 HP	01																												
VIBRADOR DE CONCRETO 4 HP 1.25"	01																												
EXCAVADORA SOBRE ORUGAS	01																												
MOTONIVELADORA 130 - 135 HP	01																												
RODILLO L.V.AUTOP. 70/100 HP, 7/ 9 TON	01																												

		MOTOBOMBA 3.5 HP, 2"	01									
		CAMION CISTERNA 4x2, 122 HP, 1500 GLN	01									
		CAMION GRUA	01									
		CAMION VOLQUETE DE 15 M3	01									
	<u>Acreditación:</u> De conformidad con el numeral 49.3 del artículo 49 y el literal e) del numeral 139.1 del artículo 139 del Reglamento este requisito de calificación se acredita para la suscripción del contrato.											
A.2	CALIFICACIONES DEL PLANTEL PROFESIONAL CLAVE											
	FORMACIÓN ACADÉMICA DEL PLANTEL PROFESIONAL CLAVE											
	<u>Requisitos:</u> <table><tr><th colspan="3">PERSONAL CLAVE</th></tr><tr><th>CARGO</th><th>PROFESIÓN</th><th>CANTIDAD</th></tr><tr><td>Ingeniero Residente de Obra</td><td>INGENIERO CIVIL.</td><td>01</td></tr></table>			PERSONAL CLAVE			CARGO	PROFESIÓN	CANTIDAD	Ingeniero Residente de Obra	INGENIERO CIVIL.	01
PERSONAL CLAVE												
CARGO	PROFESIÓN	CANTIDAD										
Ingeniero Residente de Obra	INGENIERO CIVIL.	01										
	<u>Acreditación:</u> De conformidad con el numeral 49.3 del artículo 49 y el literal e) del numeral 139.1 del artículo 139 del Reglamento este requisito de calificación se acredita para la suscripción del contrato.											
A.3	EXPERIENCIA DEL PLANTEL PROFESIONAL CLAVE											
	<u>Requisitos:</u>  <b>01 INGENIERO RESIDENTE DE OBRA:</b> Ing. CIVIL, con veinticuatro (24) meses de experiencia mínima acumulados como Residente y/o Supervisor, y/o Inspector y/o jefe de supervisión, en la ejecución de obras similares al objeto de la convocatoria, que se computa desde la colegiatura.  <u>Acreditación:</u>  De conformidad con el numeral 49.3 del artículo 49 y el literal e) del numeral 139.1 del artículo 139 del Reglamento este requisito de calificación se acredita para la suscripción del contrato.  <div><b>Importante</b> <i>El residente de la obra debe cumplir la experiencia mínima establecida en el artículo 179 del Reglamento.</i></div>											
B	EXPERIENCIA DEL POSTOR EN LA ESPECIALIDAD											
	<u>Requisitos:</u>  El postor debe acreditar un monto facturado acumulado equivalente a UNA (1) VEZ EL MONTO DEL VALOR REFERENCIAL DE LA CONTRATACIÓN en la ejecución de obras similares durante los 10 años anteriores a la fecha de presentación de ofertas que se computaran desde la suscripción del acta de recepción de obra.  <b>OBRAS SIMILARES</b> Se considera obra similar a: construcción y/o rehabilitación y/o recuperación y/o mejoramiento y/o creación o la combinación de estas; de caminos vecinales y/o trochas carrozables a nivel de afirmado.  <u>Acreditación:</u>  La experiencia del postor se acreditará con copia simple de: (i) contratos y sus respectivas actas de											

recepción de obra; (ii) contratos y sus respectivas resoluciones de liquidación; o (iii) contratos y sus respectivas constancias de prestación o cualquier otra documentación<sup>17</sup> de la cual se desprenda fehacientemente que la obra fue concluida, así como el monto total que implicó su ejecución; correspondientes a un máximo de veinte (20) contrataciones.

En los casos que se acredite experiencia adquirida en consorcio, debe presentarse la promesa de consorcio o el contrato de consorcio del cual se desprenda fehacientemente el porcentaje de las obligaciones que se asumió en el contrato presentado; de lo contrario, no se computará la experiencia proveniente de dicho contrato.

Asimismo, cuando se presenten contratos derivados de procesos de selección convocados antes del 20.02.2013, la calificación se ceñirá al método descrito en la Directiva “Participación de Proveedores en Consorcio en las Contrataciones del Estado”, debiendo presumirse que el porcentaje de las obligaciones equivale al porcentaje de participación de la promesa de consorcio o del contrato de consorcio. En caso que en dichos documentos no se consigne el porcentaje de participación se presumirá que las obligaciones se ejecutaron en partes iguales.

Si el titular de la experiencia no es el postor, consignar si dicha experiencia corresponde a la matriz en caso que el postor sea sucursal, o fue transmitida por reorganización societaria, debiendo acompañar la documentación sustentatoria correspondiente.

Si el postor acredita experiencia de una persona absorbida como consecuencia de una reorganización societaria, debe presentar adicionalmente el **Anexo N° 9**.

Cuando los contratos presentados se encuentren expresados en moneda extranjera, debe indicarse el tipo de cambio venta publicada por la Superintendencia de Banca, Seguros y AFP correspondiente a la fecha de suscripción.

Sin perjuicio de lo anterior, los postores deben llenar y presentar el **Anexo N° 10** referido a la experiencia del postor en la especialidad.

**Importante**

*En el caso de consorcios, la calificación de la experiencia se realiza conforme a la Directiva “Participación de Proveedores en Consorcio en las Contrataciones del Estado”.*

<sup>17</sup> De acuerdo con la **Opinión N° 185-2017/DTN** “cualquier otra documentación”, se entiende como tal a todo documento emitido por la Entidad contratante con ocasión de la ejecución de la obra que cumpla con demostrar de manera indubitable aquello que se acredita, por ejemplo, mediante, las resoluciones de liquidación de obra, las actas de recepción de conformidad, entre otros.

#### CAPÍTULO IV FACTORES DE EVALUACIÓN

La evaluación se realiza sobre la base de cien (100) puntos.

Para determinar la oferta con el mejor puntaje y el orden de prelación de las ofertas, se considera lo siguiente:

FACTOR DE EVALUACIÓN	PUNTAJE / METODOLOGÍA PARA SU ASIGNACIÓN
<b>A. PRECIO</b>	
<p><u>Evaluación:</u></p> <p>Se evaluará considerando el precio ofertado por el postor.</p> <p><u>Acreditación:</u></p> <p>Se acreditará mediante el documento que contiene el precio de la oferta (<b>Anexo N° 6</b>).</p>	<p>La evaluación consistirá en otorgar el máximo puntaje a la oferta de precio más bajo y se otorga a las demás ofertas puntajes inversamente proporcionales a sus respectivos precios, según la siguiente fórmula:</p> $P_i = \frac{O_m \times PMP}{O_i}$ <p>I = Oferta Pi = Puntaje de la oferta a evaluar Oi = Precio i Om = Precio de la oferta más baja PMP = Puntaje máximo del precio</p> <p><b>100 puntos</b></p>

## CAPÍTULO V PROFORMA DEL CONTRATO

### Importante

- *Dependiendo del objeto del contrato, de resultar indispensable, puede incluirse cláusulas adicionales o la adecuación de las propuestas en el presente documento, las que en ningún caso pueden contemplar disposiciones contrarias a la normativa vigente ni a lo señalado en este capítulo.*
- *En el caso de contratación de obras por paquete, se debe suscribir un contrato por cada obra incluida en el paquete.*

### CONTRATO DE OBRA N° .....-2024-MPCH

Conste por el presente documento, la contratación de la ejecución de la obra: “**MEJORAMIENTO DEL SERVICIO DE TRANSITABILIDAD VIAL INTERURBANA EN 3 UNIDADES PRODUCTORAS DE CENTRO POBLADO PROGRESO PAMPA DISTRITO DE CHOTA DE LA PROVINCIA DE CHOTA DEL DEPARTAMENTO DE CAJAMARCA**”, en adelante LA ENTIDAD, con RUC N° 20220499767, con domicilio legal en el Jr. Anaximandro Vega N° 409, del distrito y provincia de Chota, departamento de Cajamarca, representada por [...], identificado con DNI N° [...], y de otra parte [...], con RUC N° [...], con domicilio legal en [...], inscrita en la Ficha N° [...] Asiento N° [...] del Registro de Personas Jurídicas de la ciudad de [...], debidamente representado por su Representante Legal, [...], con DNI N° [...], según poder inscrito en la Ficha N° [...], Asiento N° [...] del Registro de Personas Jurídicas de la ciudad de [...], a quien en adelante se le denominará EL CONTRATISTA en los términos y condiciones siguientes:

### CLÁUSULA PRIMERA: ANTECEDENTES

Con fecha [...], el comité de selección, adjudicó la buena pro de la **ADJUDICACIÓN SIMPLIFICADA N° 18-2024-MPCH/CS**, para la contratación de la ejecución de la obra “**MEJORAMIENTO DEL SERVICIO DE TRANSITABILIDAD VIAL INTERURBANA EN 3 UNIDADES PRODUCTORAS DE CENTRO POBLADO PROGRESO PAMPA DISTRITO DE CHOTA DE LA PROVINCIA DE CHOTA DEL DEPARTAMENTO DE CAJAMARCA**” a [INDICAR NOMBRE DEL GANADOR DE LA BUENA PRO], cuyos detalles e importe constan en los documentos integrantes del presente contrato.

### CLÁUSULA SEGUNDA: OBJETO

El presente contrato tiene por objeto, la contratación para la ejecución de la obra: “**MEJORAMIENTO DEL SERVICIO DE TRANSITABILIDAD VIAL INTERURBANA EN 3 UNIDADES PRODUCTORAS DE CENTRO POBLADO PROGRESO PAMPA DISTRITO DE CHOTA DE LA PROVINCIA DE CHOTA DEL DEPARTAMENTO DE CAJAMARCA**””

### CLÁUSULA TERCERA: MONTO CONTRACTUAL

El monto total del presente contrato asciende a [CONSIGNAR MONEDA Y MONTO], que incluye todos los impuestos de Ley.

Este monto comprende el costo de la ejecución de la obra, todos los tributos, seguros, transporte, inspecciones, pruebas y, de ser el caso, los costos laborales conforme a la legislación vigente, así como cualquier otro concepto que pueda tener incidencia sobre la ejecución de la prestación materia del presente contrato.

### CLÁUSULA CUARTA: DEL PAGO<sup>18</sup>

<sup>18</sup> En cada caso concreto, dependiendo de la naturaleza del contrato, podrá adicionarse la información que resulte pertinente a efectos de generar el pago.

LA ENTIDAD se obliga a pagar la contraprestación a EL CONTRATISTA en soles, en periodos de valorización mensual, conforme a lo previsto en la sección específica de las bases. Asimismo, LA ENTIDAD o EL CONTRATISTA, según corresponda, se obligan a pagar el monto correspondiente al saldo de la liquidación del contrato de obra, en el plazo de 15 días calendario, computados desde el día siguiente del consentimiento de la liquidación.

En caso de retraso en el pago de las valorizaciones, por razones imputables a LA ENTIDAD, EL CONTRATISTA tiene derecho al reconocimiento de los intereses legales efectivos, de conformidad con el artículo 39 de la Ley de Contrataciones del Estado y los artículos 1244, 1245 y 1246 del Código Civil. Para tal efecto, se formulará una valorización de intereses y el pago se efectuará en las valorizaciones siguientes.

#### **CLÁUSULA QUINTA: DEL PLAZO DE LA EJECUCIÓN DE LA PRESTACIÓN**

El plazo de ejecución del presente contrato es de **105 días calendario**, el mismo que se computa desde el día siguiente de cumplidas las condiciones previstas en el artículo 176 del Reglamento.

#### **CLÁUSULA SEXTA: PARTES INTEGRANTES DEL CONTRATO**

El presente contrato está conformado por las bases integradas, la oferta ganadora, así como los documentos derivados del procedimiento de selección que establezcan obligaciones para las partes.

#### **CLÁUSULA SÉTIMA: GARANTÍAS**

EL CONTRATISTA entregó al perfeccionamiento del contrato la respectiva garantía incondicional, solidaria, irrevocable, y de realización automática en el país al solo requerimiento, a favor de LA ENTIDAD, por los conceptos, montos y vigencias siguientes:

- De fiel cumplimiento del contrato: [CONSIGNAR EL MONTO], a través de la [INDICAR EL TIPO DE GARANTÍA PRESENTADA] N° [INDICAR NÚMERO DEL DOCUMENTO] emitida por [SEÑALAR EMPRESA QUE LA EMITE]. Monto que es equivalente al diez por ciento (10%) del monto del contrato original, la misma que debe mantenerse vigente hasta el consentimiento de la liquidación final.

##### **Importante**

*Al amparo de lo dispuesto en el numeral 149.4 del artículo 149 del Reglamento de la Ley de Contrataciones del Estado, en el caso de contratos de ejecución de obras que se sujeten a las condiciones establecidas en dicho artículo, si el postor ganador de la buena pro solicita la retención del diez por ciento (10%) del monto del contrato original como garantía de fiel cumplimiento de contrato, debe consignarse lo siguiente:*

- *“De fiel cumplimiento del contrato: [CONSIGNAR EL MONTO], a través de la retención que debe efectuar LA ENTIDAD, durante la primera mitad del número total de pagos a realizarse, de forma prorrateada, con cargo a ser devuelto a la finalización del mismo.”*

#### **CLÁUSULA OCTAVA: EJECUCIÓN DE GARANTÍAS POR FALTA DE RENOVACIÓN**

LA ENTIDAD puede solicitar la ejecución de las garantías cuando EL CONTRATISTA no las hubiere renovado antes de la fecha de su vencimiento, conforme a lo dispuesto en el literal a) del numeral 155.1 del artículo 155 del Reglamento de la Ley de Contrataciones del Estado.

#### **CLÁUSULA NOVENA: ADELANTO DIRECTO**

LA ENTIDAD otorgará un adelanto directo por el 10% del monto del contrato original.

EL CONTRATISTA debe solicitar formalmente el adelanto dentro de los ocho (8) días siguientes a la suscripción del contrato, adjuntando a su solicitud la garantía por adelantos mediante carta fianza o póliza de caución y el comprobante de pago correspondiente. LA ENTIDAD debe entregar el monto solicitado dentro de los siete (7) días siguientes a la presentación de la solicitud de EL CONTRATISTA.

Vencido el plazo para solicitar el adelanto no procederá la solicitud.

#### **CLÁUSULA DÉCIMA: ADELANTO PARA MATERIALES E INSUMOS**

LA ENTIDAD otorgará adelantos para materiales e insumos por el 20% del monto del contrato original, conforme al calendario de adquisición de materiales e insumos presentado por EL CONTRATISTA.

La entrega de los adelantos se realizará en un plazo de siete (07) días calendario previos a la fecha prevista en el calendario de adquisición de materiales e insumos para cada adquisición, con la finalidad que EL CONTRATISTA pueda disponer de los materiales e insumos en la oportunidad prevista en el calendario de avance de obra valorizado. Para tal efecto, EL CONTRATISTA debe solicitar la entrega del adelanto en un plazo de diez (10) días calendario anteriores al inicio del plazo antes mencionado, adjuntando a su solicitud la garantía por adelantos mediante carta fianza o póliza de caución y el comprobante de pago respectivo.

La primera solicitud de EL CONTRATISTA debe realizarse una vez iniciado el plazo de ejecución de la obra. No procede el otorgamiento del adelanto para materiales e insumos en los casos en que las solicitudes correspondientes sean realizadas con posterioridad a las fechas señaladas en el calendario de adquisición de materiales e insumos.

#### **CLÁUSULA UNDÉCIMA: CONFORMIDAD DE LA OBRA**

La conformidad de la obra será dada con la suscripción del Acta de Recepción de Obra.

#### **CLÁUSULA DUODÉCIMA: DECLARACIÓN JURADA DEL CONTRATISTA**

EL CONTRATISTA declara bajo juramento que se compromete a cumplir las obligaciones derivadas del presente contrato, bajo sanción de quedar inhabilitado para contratar con el Estado en caso de incumplimiento.

#### **CLÁUSULA DÉCIMA TERCERA: ASIGNACIÓN DE RIESGOS DEL CONTRATO DE OBRA**

Los riesgos asociados a la ejecución de la obra, se encuentran previstos en la carpeta riesgos del expediente técnico de obra, que se anexaran al contrato de obra. Pronunciamiento N° 105-2022/OSCE-DGR.

#### **CLÁUSULA DÉCIMA CUARTA: RESPONSABILIDAD POR VICIOS OCULTOS**

Ni la suscripción del Acta de Recepción de Obra, ni el consentimiento de la liquidación del contrato de obra, enervan el derecho de LA ENTIDAD a reclamar, posteriormente, por defectos o vicios ocultos, conforme a lo dispuesto por los artículos 40 de la Ley de Contrataciones del Estado y 173 de su Reglamento.

El plazo máximo de responsabilidad de EL CONTRATISTA es de siete (07) años, contados a partir de la conformidad de la recepción total de la obra

#### **CLÁUSULA DÉCIMA QUINTA: PENALIDADES**

Si EL CONTRATISTA incurre en retraso injustificado en la ejecución de las prestaciones objeto del contrato, LA ENTIDAD le aplica automáticamente una penalidad por mora por cada día de atraso, de acuerdo a la siguiente fórmula:

$$\text{Penalidad Diaria} = \frac{0.10 \times \text{monto vigente}}{F \times \text{plazo vigente en días}}$$

Donde:

**F = 0.15 para plazos mayores a sesenta (60) días o;**

**F = 0.40 para plazos menores o iguales a sesenta (60) días.**

El retraso se justifica a través de la solicitud de ampliación de plazo debidamente aprobado. Adicionalmente, se considera justificado el retraso y en consecuencia no se aplica penalidad,



cuando EL CONTRATISTA acredite, de modo objetivamente sustentado, que el mayor tiempo transcurrido no le resulta imputable. En este último caso la calificación del retraso como justificado por parte de LA ENTIDAD no da lugar al pago de gastos generales ni costos directos de ningún tipo, conforme el numeral 162.5 del artículo 162 del Reglamento de la Ley de Contrataciones del Estado.

Adicionalmente a la penalidad por mora se aplicarán las siguientes penalidades:

<b>No</b>	<b>SUSTENTO DE APLICACIÓN DE PENALIDAD</b>	<b>CALCULO DE PENALIDAD</b>	<b>Procedimiento</b>
<b>1</b>	Cuando el personal del plantel profesional clave permanece menos de sesenta (60) días calendario o del íntegro del plazo de ejecución, si este es menor a los sesenta (60) días calendario, de conformidad con las disposiciones establecidas en el numeral 190.2 del artículo 190 del Reglamento.	0.5 de la UIT vigente al momento de la aplicación de la penalidad por la Entidad, por cada día de ausencia del personal en obra.	Según informe del Supervisor de Obra y/o Inspector de Obra y/o Coordinador de Obra y/o Gerencia de Infraestructura
<b>2</b>	En caso el contratista incumpla con su obligación de ejecutar la prestación con el personal acreditado o debidamente sustituido.	0.5 de la UIT vigente al momento de la aplicación de la penalidad por la Entidad, por cada día de ausencia del personal en obra	Según informe del Supervisor de Obra y/o Inspector de Obra y/o Coordinador de Obra y/o Gerencia de Infraestructura
<b>3</b>	Si el contratista o su personal, no permite el acceso al cuaderno de obra al INSPECTOR O SUPERVISOR DE LA OBRA <sup>19</sup> , SEGÚN CORRESPONDA], impidiéndole anotar las ocurrencias.	Cinco por mil (5/1000) del monto de la valorización del periodo por cada día de dicho impedimento.	Según informe del Supervisor de Obra y/o Inspector de Obra según corresponda.
<b>4</b>	Cuando la entidad a propuesta del ejecutor no haya aprobado la sustitución del personal por no cumplir con la experiencia y calificación requeridas.	0.5 de la UIT vigente al momento de la aplicación de la penalidad por la Entidad, por cada Ocurrencia.	Según informe del Supervisor de Obra y/o Inspector de Obra y/o Coordinador de Obra y/o Gerencia de Infraestructura
<b>5</b>	SEGURIDAD DE OBRA Y SEÑALIZACIÓN. Cuando el Contratista no cuenta con los dispositivos de seguridad en la obra, tanto peatonal o vehicular incumpliendo las normas vigentes sobre seguridad y salud e el trabajo (Ley N°29783 y Norma G-050), además caso omiso de las señalizaciones solicitadas por la Supervisión o inspector.	0.5 de la UIT vigente al momento de la aplicación de la penalidad por la Entidad, por cada Ocurrencia.	Según informe del Supervisor de Obra y/o Inspector de Obra y/o Coordinador de Obra y/o Gerencia de Infraestructura
<b>6</b>	INDUMENTARIA E IMPLEMENTACIÓN DE PROTECCIÓN DEL PERSONAL.	0.5 de la UIT vigente al momento de la	Según informe del Supervisor de Obra y/o

<sup>19</sup> Esta penalidad solo aplica si el cuaderno de obra es físico. El uso de cuaderno de obra digital es obligatorio para los contratos que deriven de procedimientos de selección para la ejecución de obra, convocadas a partir de la entrada en vigencia de la Directiva N°006-22020-OSCE/PRE (14/08/2020). Salvo se haya autorizado el uso del cuaderno de obra físico, según lo previsto en el numeral 9.3 de dicha directiva.

	Cuando el Contratista no cumpla con dotar a su personal de los elementos de seguridad y la indumentaria señalada por la normativa vigente mencionada en el ítem anterior. Esta penalidad se considerará s en la obra alguno de los trabajadores no está debidamente equipado con el Equipo de Protección Personal básico o complementario, si los trabajos que está ejecutando lo ameritan, además la permanencia en obra del trabajador queda a evaluación del supervisor o inspector y de ser el caso de reincidencia será retirado, la forma de cálculo será por cada trabajador que no cuente con la indumentaria de seguridad correspondiente siendo esta:	aplicación de la penalidad por la Entidad.	Inspector de Obra y/o Coordinador de Obra y/o Gerencia de Infraestructura
7	<b>INGRESO DE MATERIALES.</b> Cuando el contratista ingrese materiales a la obra sin autorización del supervisor o inspector.	0.5 de la UIT vigente al momento de la aplicación de la penalidad por la Entidad, por cada Ocurrencia.	Según informe del Supervisor de Obra y/o Inspector de Obra y/o Coordinador de Obra y/o Gerencia de Infraestructura
8	Por hacer llegar información (Valorizaciones, Informes Mensuales, Ampliaciones de Plazo, Adicionales de Obra), incompleta y fuera de los plazos establecidos en la Ley de Contrataciones del Estado y Reglamento vigente a la Entidad o Supervisor de Obra.	0.5 de la UIT vigente al momento de la aplicación de la penalidad por la Entidad, por cada Ocurrencia.	Por cada ocasión que se produzca y por cada día de retraso, según informe de la Gerencia de Infraestructura de la Entidad.
9	<b>CARTEL DE LA OBRA.</b> Cuando el contratista no coloque el cartel de obra dentro de los siete (07) días calendario posterior al inicio del plazo contractual, asimismo, es obligación del contratista mantener el cartel de obra en óptimas condiciones durante la ejecución de la obra hasta la recepción de obra, caso contrario se efectuará la penalidad.	0.20 de la UIT vigente al momento de la aplicación de la penalidad por la Entidad, por cada día de incumplimiento.	Según informe del SUPERVISOR O INSPECTOR DE LA OBRA y/o informe de la Gerencia de Infraestructura de la Entidad.
10	<b>CRONOGRAMA VALORIZADO AL INICIO DEL PLAZO CONTRACTUAL.</b> Cuando el contratista no cumpla en entregar el calendario valorizado adecuado a la fecha de inicio del plazo contractual, en un plazo de 24 horas. La multa será por cada día de retraso en la presentación.	2/1000 del monto contratado	Según informe del Supervisor de Obra y/o Inspector de Obra y/o Coordinador de Obra y/o Gerencia de Infraestructura
11	<b>PRUEBAS Y ENSAYOS.</b> Cuando el contratista no realice las Pruebas y Ensayos especificado de acuerdo a la NORMA E.060 CONCRETO ARMADO, de los elementos estructurales, para verificar la calidad de los materiales, dosificación y/o	0.5 de la UIT vigente al momento de la aplicación de la penalidad por la Entidad.	Según informe del Supervisor de Obra y/o Inspector de Obra y/o Coordinador de Obra y/o Gerencia de Infraestructura

	ensayos de control de calidad, es decir, al no seguir los procedimientos estandarizados, hacer uso de equipos inadecuados, o el personal que realice las pruebas de control de calidad no sea el autorizado, la multa será por cada evento identificado:		
12	<b>AUTORIZACIÓN DE TRABAJOS.</b> El contratista ejecuta trabajos no autorizados por el Supervisor o Inspector de Obra.	0.5 de la UIT vigente al momento de la aplicación de la penalidad por la Entidad, por cada Ocurrencia.	Según informe del Supervisor de Obra y/o Inspector de Obra y/o Coordinador de Obra y/o Gerencia de Infraestructura
13	<b>MITIGACIÓN AMBIENTAL.</b> El Contratista no cumple en realizar las medidas de mitigación ambiental indicadas en el estudio de impacto Ambiental, cada vez que sea necesario y/o solicitado por el Supervisor o Inspector.	0.5 de la UIT vigente al momento de la aplicación de la penalidad por la Entidad, por cada Ocurrencia.	Según informe del Supervisor de Obra y/o Inspector de Obra y/o Coordinador de Obra y/o Gerencia de Infraestructura
14	<b>TRABAJOS MAL EJECUTADOS.</b> Por no cumplir con ejecutar el trabajo de acuerdo a las especificaciones técnicas descritas en el Expediente Técnico; sin perjuicio de que el Contratista corrija las observaciones sin costo alguno para la Entidad, la multa será por cada trabajo mal ejecutado y por los días transcurridos desde la fecha en que detecto la ocurrencia hasta la corrección pertinente.	0.5 de la UIT vigente al momento de la aplicación de la penalidad por la Entidad.	Según informe del Supervisor de Obra y/o Inspector de Obra y/o Coordinador de Obra y/o Gerencia de Infraestructura
15	<b>OBSERVACIONES FORMULADAS POR EL SUPERVISOR.</b> El contratista no subsana las observaciones detectadas por el Supervisor o Inspector dentro de los plazos establecidos en el cuaderno de obra o mediante carta, la multa diaria será de:	0.5 de la UIT vigente al momento de la aplicación de la penalidad por la Entidad.	Según informe del Supervisor de Obra y/o Inspector de Obra y/o Coordinador de Obra y/o Gerencia de Infraestructura
16	<b>POR PRESENTAR LA VALORIZACIÓN MENSUAL CON DEFICIENCIAS Y/O DOCUMENTACIÓN INCOMPLETA.</b> Cuando el contratista presenta la valorización mensual con deficiencias y/o documentación faltante, la multa será de:	0.5 de la UIT vigente al momento de la aplicación de la penalidad por la Entidad, por cada Ocurrencia.	Según informe del Supervisor de Obra y/o Inspector de Obra y/o Coordinador de Obra y/o Gerencia de Infraestructura.
17	<b>RESPECTO A VALORIZACIONES.</b> La Entidad tiene todo el derecho a realizar la verificación de metrados ejecutados y presentados en la valorización mensual de obra, y de ser el caso de que existan sobrevalorizaciones, indistintamente de las penalidades a la supervisión de obra o	0.5 de la UIT vigente al momento de la aplicación de la penalidad por la Entidad, por cada Ocurrencia.	Según informe del Supervisor de Obra y/o Inspector de Obra y/o Coordinador de Obra y/o Gerencia de Infraestructura

	inspector, también al contratista se le aplicara una multa de:		
18	<b>RESPECTO AL CUMPLIMIENTO DEL PLAN DE VIGILANCIA, PREVENCIÓN Y CONTROL SANITARIO PARA EVITAR LA PROPAGACIÓN DEL COVID -19, EN LA EJECUCIÓN DE OBRA.</b> Por no cumplir con las acciones para evitar la propagación del coronavirus covid-19, de acuerdo al plan de implementación presentado, la Entidad penalizara al contratista por cada día que no se cumpla dichas disposiciones.	0.5 de la UIT vigente al momento de la aplicación de la penalidad por la Entidad.	Según informe del Supervisor de Obra y/o Inspector de Obra y/o Coordinador de Obra y/o Gerencia de Infraestructura
19	Por indicar en el cuaderno de obra que la obra esta terminad y en la verificación del Comité de Recepción advierte que la obra no se encuentra culminada.	2% del monto del contrato original.	Según informe del Supervisor de Obra y/o Inspector de Obra y/o Coordinador de Obra y/o Gerencia de Infraestructura
20	<b>EQUIPOS DEL CONTRATISTA.</b> Cuando el Contratista no cuente con los equipos mínimos exigidos en el expediente técnico conforme a su propuesta técnica y al programa de utilización de los mismos, o que los tenga incompletos para la ejecución de la obra. La multa será por día y por equipo, la misma que será constatada por la Supervisión de Obra y anotado en el cuaderno de obra con la cual se aplicará la penalidad establecida.	0.5 de la UIT vigente al momento de la aplicación de la penalidad por la Entidad. Por equipo y por cada día.	Según informe del Supervisor de Obra y/o Inspector de Obra y/o Coordinador de Obra y/o Gerencia de Infraestructura
21	<b>PAGO DEL PERSONAL</b> Por la demora en el cumplimiento de los pagos del personal al servicio del contratista por un periodo mayor a un mes. La multa será por cada caso detectado. El hecho será corroborado por la Supervisión de obra. Para la aplicación de la penalidad deberá anotarse en el cuaderno de obra por la Supervisión o Inspección.	4/1000 del monto contratado	Según informe del Supervisor de Obra y/o Inspector de Obra y/o Coordinador de Obra y/o Gerencia de Infraestructura

#### Importante

*De haberse previsto otras penalidades a las previstas, incluir los supuestos de aplicación de penalidad, la forma de cálculo de la penalidad para cada supuesto y el procedimiento mediante el cual se verifica el supuesto a penalizar, conforme el artículo 163 del Reglamento de la Ley de Contrataciones del Estado.*

Estas penalidades se deducen de las valorizaciones o en la liquidación final, según corresponda; o si fuera necesario, se cobra del monto resultante de la ejecución de la garantía de fiel cumplimiento.

La penalidad por mora y las otras penalidades pueden alcanzar cada una un monto máximo equivalente al diez por ciento (10%) del monto del contrato vigente, o de ser el caso, del ítem que debió ejecutarse.

Cuando se llegue a cubrir el monto máximo de la penalidad por mora o el monto máximo para otras penalidades, LA ENTIDAD puede resolver el contrato por incumplimiento.

#### **CLÁUSULA DÉCIMA SEXTA: RESOLUCIÓN DEL CONTRATO**

Cualquiera de las partes puede resolver el contrato, de conformidad con el numeral 32.3 del artículo 32 y artículo 36 de la Ley de Contrataciones del Estado, y el artículo 164 de su Reglamento. De darse el caso, LA ENTIDAD procederá de acuerdo a lo establecido en los artículos 165 y 207 del Reglamento de la Ley de Contrataciones del Estado.

#### **CLÁUSULA DÉCIMA SÉTIMA: RESPONSABILIDAD DE LAS PARTES**

Cuando se resuelva el contrato por causas imputables a algunas de las partes, se debe resarcir los daños y perjuicios ocasionados, a través de la indemnización correspondiente. Ello no obsta la aplicación de las sanciones administrativas, penales y pecuniarias a que dicho incumplimiento diere lugar, en el caso que éstas correspondan.

Lo señalado precedentemente no exime a ninguna de las partes del cumplimiento de las demás obligaciones previstas en el presente contrato.

#### **CLÁUSULA DÉCIMA OCTAVA: ANTICORRUPCIÓN**

EL CONTRATISTA declara y garantiza no haber, directa o indirectamente, o tratándose de una persona jurídica a través de sus socios, integrantes de los órganos de administración, apoderados, representantes legales, funcionarios, asesores o personas vinculadas a las que se refiere el artículo 7 del Reglamento de la Ley de Contrataciones del Estado, ofrecido, negociado o efectuado, cualquier pago o, en general, cualquier beneficio o incentivo ilegal en relación al contrato.

Asimismo, el CONTRATISTA se obliga a conducirse en todo momento, durante la ejecución del contrato, con honestidad, probidad, veracidad e integridad y de no cometer actos ilegales o de corrupción, directa o indirectamente o a través de sus socios, accionistas, participacionistas, integrantes de los órganos de administración, apoderados, representantes legales, funcionarios, asesores y personas vinculadas a las que se refiere el artículo 7 del Reglamento de la Ley de Contrataciones del Estado.

Además, EL CONTRATISTA se compromete a i) comunicar a las autoridades competentes, de manera directa y oportuna, cualquier acto o conducta ilícita o corrupta de la que tuviera conocimiento; y ii) adoptar medidas técnicas, organizativas y/o de personal apropiadas para evitar los referidos actos o prácticas.

Finalmente, EL CONTRATISTA se compromete a no colocar a los funcionarios públicos con los que deba interactuar, en situaciones reñidas con la ética. En tal sentido, reconoce y acepta la prohibición de ofrecerles a éstos cualquier tipo de obsequio, donación, beneficio y/o gratificación, ya sea de bienes o servicios, cualquiera sea la finalidad con la que se lo haga.

#### **CLÁUSULA DÉCIMA NOVENA: MARCO LEGAL DEL CONTRATO**

Sólo en lo no previsto en este contrato, en la Ley de Contrataciones del Estado y su Reglamento, en las directivas que emita el OSCE y demás normativa especial que resulte aplicable, serán de aplicación supletoria las disposiciones pertinentes del Código Civil vigente, cuando corresponda, y demás normas de derecho privado.

#### **CLÁUSULA VIGÉSIMA: SOLUCIÓN DE CONTROVERSIAS<sup>20</sup>**

<sup>20</sup> De acuerdo con el numeral 225.3 del artículo 225 del Reglamento, las partes pueden recurrir al arbitraje ad hoc cuando las controversias deriven de procedimientos de selección cuyo valor referencial sea menor o igual a cinco millones con 00/100 soles (S/ 5 000 000,00).

Las controversias que surjan entre las partes durante la ejecución del contrato se resuelven mediante conciliación o arbitraje, según el acuerdo de las partes.

Cualquiera de las partes tiene derecho a iniciar el arbitraje a fin de resolver dichas controversias dentro del plazo de caducidad previsto en la Ley de Contrataciones del Estado y su Reglamento.

Facultativamente, cualquiera de las partes tiene el derecho a solicitar una conciliación dentro del plazo de caducidad correspondiente, según lo señalado en el artículo 224 del Reglamento de la Ley de Contrataciones del Estado, sin perjuicio de recurrir al arbitraje, en caso no se llegue a un acuerdo entre ambas partes o se llegue a un acuerdo parcial. Las controversias sobre nulidad del contrato solo pueden ser sometidas a arbitraje.

El Laudo arbitral emitido es inapelable, definitivo y obligatorio para las partes desde el momento de su notificación, según lo previsto en el numeral 45.21 del artículo 45 de la Ley de Contrataciones del Estado.

#### **CLÁUSULA VIGÉSIMA SEGUNDA: FACULTAD DE ELEVAR A ESCRITURA PÚBLICA**

Cualquiera de las partes puede elevar el presente contrato a Escritura Pública corriendo con todos los gastos que demande esta formalidad.

#### **CLÁUSULA VIGÉSIMA TERCERA: DOMICILIO PARA EFECTOS DE LA EJECUCIÓN CONTRACTUAL**

Las partes declaran el siguiente domicilio para efecto de las notificaciones que se realicen durante la ejecución del presente contrato:

DOMICILIO DE LA ENTIDAD: Jr. Anaximandro Vega N° 409, del distrito y provincia de Chota, departamento de Cajamarca.

DOMICILIO DEL CONTRATISTA: [CONSIGNAR EL DOMICILIO SEÑALADO POR EL POSTOR GANADOR DE LA BUENA PRO AL PRESENTAR LOS REQUISITOS PARA EL PERFECCIONAMIENTO DEL CONTRATO]

La variación del domicilio aquí declarado de alguna de las partes debe ser comunicada a la otra parte, formalmente y por escrito, con una anticipación no menor de quince (15) días calendario.

De acuerdo con las bases integradas, la oferta y las disposiciones del presente contrato, las partes lo firman por duplicado en señal de conformidad en la ciudad de [.....] al [CONSIGNAR FECHA].

\_\_\_\_\_  
“LA ENTIDAD”

\_\_\_\_\_  
“EL CONTRATISTA”

#### **Importante**

*Este documento puede firmarse digitalmente si ambas partes cuentan con firma digital, según la Ley N° 27269, Ley de Firmas y Certificados Digitales<sup>21</sup>.*

<sup>21</sup> Para mayor información sobre la normativa de firmas y certificados digitales ingresar a: <https://www.indecopi.gob.pe/web/firmas-digitales/firmar-y-certificados-digitales>

CAPÍTULO VI  
CONSTANCIA DE PRESTACIÓN DE EJECUCIÓN DE OBRA

De conformidad con el artículo 169 del Reglamento, se deja expresa constancia de la culminación de la prestación derivada del contrato mencionado en el numeral 3 del presente documento.

1	DATOS DEL DOCUMENTO	Número del documento			
		Fecha de emisión del documento			
2	DATOS DEL CONTRATISTA	Nombre, denominación o razón social			
		RUC			
		EN CASO EL CONTRATISTA SEA UN CONSORCIO, ADEMÁS SE DEBERÁ REGISTRAR LA SIGUIENTE INFORMACIÓN:			
		Nombre o razón social del integrante del consorcio	RUC	%	Descripción de las obligaciones
3	DATOS DEL CONTRATO	Número del contrato			
		Tipo y número del procedimiento de selección			
		Descripción del objeto del contrato			
		Fecha de suscripción del contrato			
		Monto del contrato			
4	DATOS DE LA OBRA	Denominación de la obra			
		Ubicación de la obra (Región, Provincia y Distrito)			
		Nombres y apellidos del Supervisor de la Obra			
		Plazo de ejecución de la obra	Plazo original	días calendario	
			Ampliación(es) de plazo	días calendario	
			Total plazo	días calendario	
			Fecha de culminación de la obra		
			Fecha de recepción de la obra		
			Fecha de liquidación de la obra		
		Monto de la obra	Número de adicionales de obra		
			Monto total de los adicionales		
			Número de deductivos		
Monto total de los deductivos					
Monto total de la obra (sólo componente de obra)					



<b>5 APLICACIÓN DE PENALIDADES</b>	Monto de las penalidades por mora				
	Monto de otras penalidades				
	Monto total de las penalidades aplicadas				
<b>6 SOLUCIÓN DE CONTROVERSIAS DEL CONTRATO</b>	Junta de Resolución de Disputas	Si		No	
	Arbitraje	Si		No	
	N° de arbitrajes				
<b>7 DATOS DE LA ENTIDAD</b>	Nombre de la Entidad				
	RUC de la Entidad				
	Nombres y apellidos del funcionario que emite la constancia				
	Cargo que ocupa en la Entidad				
	Teléfono de contacto				
<b>8</b>					
	<b>NOMBRE, FIRMA Y SELLO DEL FUNCIONARIO COMPETENTE</b>				

## ANEXOS

**ANEXO N° 1**

**DECLARACIÓN JURADA DE DATOS DEL POSTOR**

Señores

**COMITÉ DE SELECCIÓN**

**ADJUDICACIÓN SIMPLIFICADA N° 18-2024-MPCH/CS**

Presente.-

El que se suscribe, [.....], postor y/o Representante Legal de [CONSIGNAR EN CASO DE SER PERSONA JURÍDICA], identificado con [CONSIGNAR TIPO DE DOCUMENTO DE IDENTIDAD] N° [CONSIGNAR NÚMERO DE DOCUMENTO DE IDENTIDAD], con poder inscrito en la localidad de [CONSIGNAR EN CASO DE SER PERSONA JURÍDICA] en la Ficha N° [CONSIGNAR EN CASO DE SER PERSONA JURÍDICA] Asiento N° [CONSIGNAR EN CASO DE SER PERSONA JURÍDICA], **DECLARO BAJO JURAMENTO** que la siguiente información se sujeta a la verdad:

Nombre, Denominación o Razón Social :			
Domicilio Legal :			
RUC :	Teléfono(s) :		
MYPE <sup>22</sup>		Sí	No
Correo electrónico :			

**Autorización de notificación por correo electrónico:**

Autorizo que se notifiquen al correo electrónico indicado las siguientes actuaciones:

1. Solicitud de reducción de la oferta económica.
2. Solicitud de subsanación de los requisitos para perfeccionar el contrato.
3. Solicitud para presentar los documentos para perfeccionar el contrato, según orden de prelación, de conformidad con lo previsto en el artículo 141 del Reglamento.
4. Respuesta a la solicitud de acceso al expediente de contratación.

Asimismo, me comprometo a remitir la confirmación de recepción, en el plazo máximo de dos (2) días hábiles de recibida la comunicación.

[CONSIGNAR CIUDAD Y FECHA]

.....  
**Firma, Nombres y Apellidos del postor o Representante legal, según corresponda**

**Importante**

*La notificación dirigida a la dirección de correo electrónico consignada se entenderá válidamente efectuada cuando la Entidad reciba acuse de recepción.*

<sup>22</sup> Esta información será verificada por la Entidad en la página web del Ministerio de Trabajo y Promoción del Empleo en la sección consulta de empresas acreditadas en el REMYPE en el link <http://www2.trabajo.gob.pe/servicios-en-linea-2-2/> y se tendrá en consideración, en caso el postor ganador de la buena pro solicite la retención del diez por ciento (10%) del monto del contrato, en calidad de garantía de fiel cumplimiento, según las condiciones previstas en el numeral 149.4 del artículo 149 y numeral 151.3 del artículo 151 del Reglamento. Asimismo, dicha información se tendrá en cuenta en caso de empate, conforme a lo previsto en el artículo 91 del Reglamento.

**Importante**

*Cuando se trate de consorcios, la declaración jurada es la siguiente:*

**ANEXO N° 1**

**DECLARACIÓN JURADA DE DATOS DEL POSTOR**

Señores  
**COMITÉ DE SELECCIÓN**  
**ADJUDICACIÓN SIMPLIFICADA N° 18-2024-MPCH/CS**  
Presente.-

El que se suscribe, [...], representante común del consorcio [CONSIGNAR EL NOMBRE DEL CONSORCIO], identificado con [CONSIGNAR TIPO DE DOCUMENTO DE IDENTIDAD] N° [CONSIGNAR NÚMERO DE DOCUMENTO DE IDENTIDAD], **DECLARO BAJO JURAMENTO** que la siguiente información se sujeta a la verdad:

Datos del consorciado 1			
Nombre, Denominación o Razón Social :			
Domicilio Legal :			
RUC :	Teléfono(s) :		
MYPE <sup>23</sup>	Sí		No
Correo electrónico :			

Datos del consorciado 2			
Nombre, Denominación o Razón Social :			
Domicilio Legal :			
RUC :	Teléfono(s) :		
MYPE <sup>24</sup>	Sí		No
Correo electrónico :			

Datos del consorciado ...			
Nombre, Denominación o Razón Social :			
Domicilio Legal :			
RUC :	Teléfono(s) :		
MYPE <sup>25</sup>	Sí		No
Correo electrónico :			

**Autorización de notificación por correo electrónico:**

Correo electrónico del consorcio:

<sup>23</sup> Esta información será verificada por la Entidad en la página web del Ministerio de Trabajo y Promoción del Empleo en la sección consulta de empresas acreditadas en el REMYPE en el link <http://www2.trabajo.gob.pe/servicios-en-linea-2-2/> y se tendrá en consideración, en caso el consorcio ganador de la buena pro solicite la retención del diez por ciento (10%) del monto del contrato, en calidad de garantía de fiel cumplimiento, según las condiciones previstas en el numeral 149.4 del artículo 149 y numeral 151.3 del artículo 151 del Reglamento. Asimismo, dicha información se tendrá en cuenta en caso de empate, conforme a lo previsto en el artículo 91 del Reglamento. Para dichos efectos, todos los integrantes del consorcio deben acreditar la condición de micro o pequeña empresa.

<sup>24</sup> Ibídem.

<sup>25</sup> Ibídem.

Autorizo que se notifiquen al correo electrónico indicado las siguientes actuaciones:

1. Solicitud de reducción de la oferta económica.
2. Solicitud de subsanación de los requisitos para perfeccionar el contrato.
3. Solicitud para presentar los documentos para perfeccionar el contrato, según orden de prelación, de conformidad con lo previsto en el artículo 141 del Reglamento.
4. Respuesta a la solicitud de acceso al expediente de contratación.

Asimismo, me comprometo a remitir la confirmación de recepción, en el plazo máximo de dos (2) días hábiles de recibida la comunicación.

[CONSIGNAR CIUDAD Y FECHA]

.....  
**Firma, Nombres y Apellidos del representante  
común del consorcio**

**Importante**

*La notificación dirigida a la dirección de correo electrónico consignada se entenderá válidamente efectuada cuando la Entidad reciba acuse de recepción.*

**ANEXO N° 2**

**DECLARACIÓN JURADA**  
**(ART. 52 DEL REGLAMENTO DE LA LEY DE CONTRATACIONES DEL ESTADO)**

Señores  
**COMITÉ DE SELECCIÓN**  
**ADJUDICACIÓN SIMPLIFICADA N° 18-2024-MPCH/CS**  
Presente.-

Mediante el presente el suscrito, postor y/o Representante Legal de [CONSIGNAR EN CASO DE SER PERSONA JURÍDICA], declaro bajo juramento:

- i. No haber incurrido y me obligo a no incurrir en actos de corrupción, así como a respetar el principio de integridad.
- ii. No tener impedimento para postular en el procedimiento de selección ni para contratar con el Estado, conforme al artículo 11 de la Ley de Contrataciones del Estado.
- iii. Conocer las sanciones contenidas en la Ley de Contrataciones del Estado y su Reglamento, así como las disposiciones aplicables de la Ley N° 27444, Ley del Procedimiento Administrativo General.
- iv. Participar en el presente proceso de contratación en forma independiente sin mediar consulta, comunicación, acuerdo, arreglo o convenio con ningún proveedor; y, conocer las disposiciones del Decreto Legislativo N° 1034, Decreto Legislativo que aprueba la Ley de Represión de Conductas Anticompetitivas.
- v. Conocer, aceptar y someterme a las bases, condiciones y reglas del procedimiento de selección.
- vi. Ser responsable de la veracidad de los documentos e información que presento en el presente procedimiento de selección.
- vii. Comprometerme a mantener la oferta presentada durante el procedimiento de selección y a perfeccionar el contrato, en caso de resultar favorecido con la buena pro.

[CONSIGNAR CIUDAD Y FECHA]

.....  
**Firma, Nombres y Apellidos del postor o  
Representante legal, según corresponda**

**Importante**

*En el caso de consorcios, cada integrante debe presentar esta declaración jurada, salvo que sea presentada por el representante común del consorcio.*

### ANEXO N° 3

#### DECLARACIÓN JURADA DE CUMPLIMIENTO DEL EXPEDIENTE TÉCNICO

Señores

**COMITÉ DE SELECCIÓN**

**ADJUDICACIÓN SIMPLIFICADA N° 18-2024-MPCH/CS**

Presente.-

Es grato dirigirme a usted, para hacer de su conocimiento que luego de haber examinado las bases y demás documentos del procedimiento de la referencia y, conociendo todos los alcances y las condiciones detalladas en dichos documentos, el postor que suscribe ofrece la ejecución de la obra **[CONSIGNAR EL OBJETO DE LA CONVOCATORIA]**, de conformidad con el respectivo Expediente Técnico y las demás condiciones que se indican en el numeral 3.1 del Capítulo III de la sección específica de las bases y los documentos del procedimiento.

[CONSIGNAR CIUDAD Y FECHA]

.....  
**Firma, Nombres y Apellidos del postor o  
Representante legal o común, según corresponda**



**ANEXO N° 4**

**DECLARACIÓN JURADA DE PLAZO DE EJECUCIÓN DE LA OBRA**

Señores  
**COMITÉ DE SELECCIÓN**  
**ADJUDICACIÓN SIMPLIFICADA N° 18-2024-MPCH/CS**  
Presente.-

Mediante el presente, con pleno conocimiento de las condiciones que se exigen en las bases del procedimiento de la referencia, me comprometo a ejecutar la obra [CONSIGNAR LA DENOMINACIÓN DE LA CONVOCATORIA] en el plazo de [CONSIGNAR EL PLAZO OFERTADO, EL CUAL DEBE SER EXPRESADO EN DÍAS CALENDARIO] días calendario.

[CONSIGNAR CIUDAD Y FECHA]

.....  
**Firma, Nombres y Apellidos del postor o**  
**Representante legal o común, según corresponda**

## ANEXO N° 5

### PROMESA DE CONSORCIO

(Sólo para el caso en que un consorcio se presente como postor)

Señores

**COMITÉ DE SELECCIÓN**

**ADJUDICACIÓN SIMPLIFICADA N° 18-2024-MPCH/CS**

Presente.-

Los suscritos declaramos expresamente que hemos convenido en forma irrevocable, durante el lapso que dure el procedimiento de selección, para presentar una oferta conjunta a la **ADJUDICACIÓN SIMPLIFICADA N° [CONSIGNAR NOMENCLATURA DEL PROCEDIMIENTO]**.

Asimismo, en caso de obtener la buena pro, nos comprometemos a formalizar el contrato de consorcio, de conformidad con lo establecido por el artículo 140 del Reglamento de la Ley de Contrataciones del Estado, bajo las siguientes condiciones:

a) Integrantes del consorcio

1. [NOMBRE, DENOMINACIÓN O RAZÓN SOCIAL DEL CONSORCIADO 1].
2. [NOMBRE, DENOMINACIÓN O RAZÓN SOCIAL DEL CONSORCIADO 2].

b) Designamos a [CONSIGNAR NOMBRES Y APELLIDOS DEL REPRESENTANTE COMÚN], identificado con [CONSIGNAR TIPO DE DOCUMENTO DE IDENTIDAD] N° [CONSIGNAR NÚMERO DE DOCUMENTO DE IDENTIDAD], como representante común del consorcio para efectos de participar en todos los actos referidos al procedimiento de selección, suscripción y ejecución del contrato correspondiente con [CONSIGNAR NOMBRE DE LA ENTIDAD].

Asimismo, declaramos que el representante común del consorcio no se encuentra impedido, inhabilitado ni suspendido para contratar con el Estado.

c) Fijamos nuestro domicilio legal común en [.....].

d) Las obligaciones que corresponden a cada uno de los integrantes del consorcio son las siguientes:

1. OBLIGACIONES DE [NOMBRE, DENOMINACIÓN O RAZÓN SOCIAL DEL CONSORCIADO 1] [ % ]<sup>26</sup>

[DESCRIBIR LAS OBLIGACIONES DEL CONSORCIADO 1]

2. OBLIGACIONES DE [NOMBRE, DENOMINACIÓN O RAZÓN SOCIAL DEL CONSORCIADO 2] [ % ]<sup>27</sup>

[DESCRIBIR LAS OBLIGACIONES DEL CONSORCIADO 2]

TOTAL OBLIGACIONES

100%<sup>28</sup>

<sup>26</sup> Consignar únicamente el porcentaje total de las obligaciones, el cual debe ser expresado en número entero, sin decimales.

<sup>27</sup> Consignar únicamente el porcentaje total de las obligaciones, el cual debe ser expresado en número entero, sin decimales.

<sup>28</sup> Este porcentaje corresponde a la sumatoria de los porcentajes de las obligaciones de cada uno de los integrantes del consorcio.

[CONSIGNAR CIUDAD Y FECHA]

.....  
**Consortiado 1**  
Nombres, apellidos y firma del Consortiado 1  
o de su Representante Legal  
Tipo y N° de Documento de Identidad

.....  
**Consortiado 2**  
Nombres, apellidos y firma del Consortiado 2  
o de su Representante Legal  
Tipo y N° de Documento de Identidad

**Importante**

*De conformidad con el artículo 52 del Reglamento, las firmas de los integrantes del consorcio deben ser legalizadas.*

**ANEXO N° 6**

**PRECIO DE LA OFERTA**

Señores  
**COMITÉ DE SELECCIÓN**  
**ADJUDICACIÓN SIMPLIFICADA N° 18-2024-MPCH/CS**  
Presente.-

Es grato dirigirme a usted, para hacer de su conocimiento que, de acuerdo con las bases, mi oferta es la siguiente:

CONCEPTO	PRECIO TOTAL
<b>TOTAL</b>	

El precio de la oferta [CONSIGNAR LA MONEDA DE LA CONVOCATORIA] incluye todos los tributos, seguros, transporte, inspecciones, pruebas y, de ser el caso, los costos laborales conforme a la legislación vigente, así como cualquier otro concepto que pueda tener incidencia sobre el costo de la obra a ejecutar; excepto la de aquellos postores que gocen de alguna exoneración legal, no incluirán en el precio de su oferta los tributos respectivos.

[CONSIGNAR CIUDAD Y FECHA]

.....  
**Firma, Nombres y Apellidos del postor o**  
**Representante legal o común, según corresponda**

**Importante**

- El postor debe adjuntar el desagregado de partidas que sustenta su oferta, tal como se muestra de manera referencial en el siguiente ejemplo:*

N° ITEM	PARTIDA	UNIDAD	METRADO	PU	SUB TOTAL
1	Total costo directo (A)				
2	Gastos generales				
2.1	Gastos fijos				
2.2	Gastos variables				
	Total gastos generales (B)				
3	Utilidad (C)				
	SUBTOTAL (A+B+C)				
4	IGV <sup>29</sup>				
5	Monto total de la oferta				

- En caso que el postor reduzca su oferta, según lo previsto en el artículo 68 del Reglamento, debe*

<sup>29</sup> Para el cálculo del IGV, aplica el redondeo previsto en la Resolución de Superintendencia SUNAT N° 025-2000/SUNAT o norma que la reemplace. En ese sentido, el porcentaje se calcula considerando dos (2) decimales. Para efectos del redondeo i) Si el primer decimal siguiente es inferior a cinco (5), el valor permanecerá igual, suprimiéndose los decimales posteriores y ii) Si el primer decimal siguiente es igual o superior a cinco (5), el valor será incrementado en un centésimo.

*presentar nuevamente este Anexo.*

- *El postor que goce de alguna exoneración legal, debe indicar que su oferta no incluye el tributo materia de la exoneración, debiendo incluir el siguiente texto:  
"Mi oferta no incluye [CONSIGNAR EL TRIBUTO MATERIA DE LA EXONERACIÓN]"*
- *De ser el caso, el análisis de precios unitarios y el detalle de los gastos generales fijos y variables no se presentan en la oferta, sino para el perfeccionamiento del contrato.*

#### **Importante para la Entidad**

- *A fin de facilitar la labor del órgano encargado de las contrataciones o comité de selección, según corresponda, se recomienda publicar conjuntamente con las bases un archivo en Excel del presupuesto de la obra conforme el expediente técnico a fin de que los postores puedan utilizarlo al momento de elaborar su oferta. En tal caso, consignar lo siguiente:*

*"Adicionalmente al documento escaneado del presente anexo, el postor puede adjuntar el archivo en Excel del presupuesto de la obra (que fue publicado conjuntamente con las bases), completando la información que sustenta el precio de su oferta. En caso de divergencia prevalece el documento escaneado del precio de la oferta".*

**ANEXO N° 9**

**DECLARACIÓN JURADA  
(NUMERAL 49.4 DEL ARTÍCULO 49 DEL REGLAMENTO)**

Señores  
**COMITÉ DE SELECCIÓN**  
**ADJUDICACIÓN SIMPLIFICADA N° 18-2024-MPCH/CS**  
Presente.-

Mediante el presente el suscrito, postor y/o Representante Legal de [CONSIGNAR EN CASO DE SER PERSONA JURÍDICA], declaro que la experiencia que acredito de la empresa [CONSIGNAR LA DENOMINACIÓN DE LA PERSONA JURÍDICA] como consecuencia de una reorganización societaria, no se encuentra en el supuesto establecido en el numeral 49.4 del artículo 49 del Reglamento.

[CONSIGNAR CIUDAD Y FECHA]

.....  
**Firma, Nombres y Apellidos del postor o  
Representante legal, según corresponda**

**Importante**

*A efectos de cautelar la veracidad de esta declaración, el postor puede verificar la información de la Relación de Proveedores Sancionados por el Tribunal de Contrataciones del Estado con Sanción Vigente en <http://portal.osce.gob.pe/rnp/content/relación-de-proveedores-sancionados>.*

*También le asiste dicha facultad al órgano encargado de las contrataciones o al órgano de la Entidad al que se le haya asignado la función de verificación de la oferta presentada por el postor ganador de la buena pro.*

ANEXO N° 10

EXPERIENCIA DEL POSTOR EN LA ESPECIALIDAD

Señores  
**COMITÉ DE SELECCIÓN**  
**ADJUDICACIÓN SIMPLIFICADA N° 18-2024-MPCH/CS**  
Presente.-

Mediante el presente, el suscrito detalla lo siguiente como EXPERIENCIA EN OBRAS SIMILARES:

N°	CLIENTE	OBJETO DEL CONTRATO	N° CONTRATO	FECHA DEL CONTRATO <sup>30</sup>	FECHA DE RECEPCIÓN DE LA OBRA	EXPERIENCIA PROVENIENTE <sup>31</sup> DE:	MONEDA	IMPORTE <sup>32</sup>	TIPO DE CAMBIO VENTA <sup>33</sup>	MONTO FACTURADO ACUMULADO <sup>34</sup>
1										
2										
3										
4										
5										

<sup>30</sup> Se refiere a la fecha de suscripción del contrato.

<sup>31</sup> Si el titular de la experiencia no es el postor, consignar si dicha experiencia corresponde a la matriz en caso que el postor sea sucursal, o fue transmitida por reorganización societaria, debiendo acompañar la documentación sustentatoria correspondiente. Al respecto, según la Opinión N° 216-2017/DTN “Considerando que la sociedad matriz y la sucursal constituyen la misma persona jurídica, la sucursal puede acreditar como suya la experiencia de su matriz”. Del mismo modo, según lo previsto en la Opinión N° 010-2013/DTN, “... en una operación de reorganización societaria que comprende tanto una fusión como una escisión, la sociedad resultante podrá acreditar como suya la experiencia de la sociedad incorporada o absorbida, que se extingue producto de la fusión; asimismo, si en virtud de la escisión se transfiere un bloque patrimonial consistente en una línea de negocio completa, la sociedad resultante podrá acreditar como suya la experiencia de la sociedad escindida, correspondiente a la línea de negocio transmitida. De esta manera, la sociedad resultante podrá emplear la experiencia transmitida, como consecuencia de la reorganización societaria antes descrita, en los futuros procesos de selección en los que participe”.

<sup>32</sup> Se refiere al monto del contrato ejecutado incluido adicionales y reducciones, de ser el caso.

<sup>33</sup> El tipo de cambio venta debe corresponder al publicado por la SBS correspondiente a la fecha de suscripción del contrato.

<sup>34</sup> Consignar en la moneda establecida para el valor referencial.



N°	CLIENTE	OBJETO DEL CONTRATO	N° CONTRATO	FECHA DEL CONTRATO <sup>30</sup>	FECHA DE RECEPCIÓN DE LA OBRA	EXPERIENCIA PROVENIENTE <sup>31</sup> DE:	MONEDA	IMPORTE <sup>32</sup>	TIPO DE CAMBIO VENTA <sup>33</sup>	MONTO FACTURADO ACUMULADO <sup>34</sup>
6										
7										
8										
9										
10										
TOTAL										

[CONSIGNAR CIUDAD Y FECHA]

.....  
Firma, Nombres y Apellidos del postor o  
Representante legal o común, según corresponda

## ANEXO N° 11

### SOLICITUD DE BONIFICACIÓN DEL CINCO POR CIENTO (5%) POR TENER LA CONDICIÓN DE MICRO Y PEQUEÑA EMPRESA

Señores  
**COMITÉ DE SELECCIÓN**  
**ADJUDICACIÓN SIMPLIFICADA N° 18-2024-MPCH/CS**  
Presente.-

Mediante el presente el suscrito, postor y/o Representante legal de [CONSIGNAR EN CASO DE SER PERSONA JURÍDICA], solicito la asignación de la bonificación del cinco por ciento (5%) sobre el puntaje total obtenido, debido a que mi representada cuenta con la condición de micro y pequeña empresa.

[CONSIGNAR CIUDAD Y FECHA]

.....  
**Firma, Nombres y Apellidos del postor o  
Representante legal o común, según corresponda**

#### Importante

- *Para asignar la bonificación, el órgano encargado de las contrataciones o comité de selección, según corresponda, verifica la página web del Ministerio de Trabajo y Promoción del Empleo en la sección consulta de empresas acreditadas en el REMYPE en el link <http://www2.trabajo.gob.pe/servicios-en-linea-2-2/>.*
- *Para que un consorcio pueda acceder a la bonificación, cada uno de sus integrantes debe cumplir con la condición de micro y pequeña empresa.*

ANEXO N° 12

**AUTORIZACIÓN DE NOTIFICACIÓN DE LA DECISIÓN DE LA ENTIDAD SOBRE LA  
SOLICITUD DE AMPLIACIÓN DE PLAZO MEDIANTE MEDIOS ELECTRÓNICOS DE  
COMUNICACIÓN**

**(DOCUMENTO A PRESENTAR EN EL PERFECCIONAMIENTO DEL CONTRATO)**

Señores

**ÓRGANO ENCARGADO DE LAS CONTRATACIONES**  
**ADJUDICACIÓN SIMPLIFICADA N° 18-2024-MPCH/CS**  
Presente.-

El que se suscribe, [.....], postor adjudicado y/o Representante Legal de [CONSIGNAR EN CASO DE SER PERSONA JURÍDICA], identificado con [CONSIGNAR TIPO DE DOCUMENTO DE IDENTIDAD] N° [CONSIGNAR NÚMERO DE DOCUMENTO DE IDENTIDAD], autorizo que durante la ejecución del contrato se me notifique al correo electrónico [INDICAR EL CORREO ELECTRÓNICO] lo siguiente:

- ✓ Notificación de la decisión de la Entidad respecto a la solicitud de ampliación de plazo.

[CONSIGNAR CIUDAD Y FECHA]

.....  
**Firma, Nombres y Apellidos del postor o  
Representante legal o común, según  
corresponda**

**Importante**

*La notificación de la decisión de la Entidad respecto a la solicitud de ampliación de plazo se efectúa por medios electrónicos de comunicación, siempre que se cuente con la autorización correspondiente y sea posible obtener un acuse de recibo a través del mecanismo utilizado.*