

**BASES ESTÁNDAR DE ADJUDICACIÓN SIMPLIFICADA
PARA LA CONTRATACIÓN DE SERVICIOS EN GENERAL**

ADJUDICACIÓN SIMPLIFICADA N°

041-2023-ESSALUD/RAAR-1

PRIMERA CONVOCATORIA

**“CONTRATACION DEL SERVICIO DE MANTANIMIENTO DE
AMBIENTE DE HISCOMPATIBILIDAD DEL HNCASE DE LA
RED ASISTENCIAL AREQUIPA - ESSALUD”**

(PAC N° 2248)

DEBER DE COLABORACIÓN

La Entidad y todo proveedor que se someta a las presentes Bases, sea como participante, postor y/o contratista, deben conducir su actuación conforme a los principios previstos en la Ley de Contrataciones del Estado.

En este contexto, se encuentran obligados a prestar su colaboración al OSCE y a la Secretaría Técnica de la Comisión de Defensa de la Libre Competencia del INDECOPI, en todo momento según corresponda a sus competencias, a fin de comunicar presuntos casos de fraude, colusión y corrupción por parte de los funcionarios y servidores de la Entidad, así como los proveedores y demás actores que participan en el proceso de contratación.

De igual forma, deben poner en conocimiento del OSCE y a la Secretaría Técnica de la Comisión de Defensa de la Libre Competencia del INDECOPI los indicios de conductas anticompetitivas que se presenten durante el proceso de contratación, en los términos del Decreto Legislativo N° 1034, "Ley de Represión de Conductas Anticompetitivas", o norma que la sustituya, así como las demás normas de la materia.

La Entidad y todo proveedor que se someta a las presentes Bases, sea como participante, postor y/o contratista del proceso de contratación deben permitir al OSCE o a la Secretaría Técnica de la Comisión de Defensa de la Libre Competencia del INDECOPI el acceso a la información referida a las contrataciones del Estado que sea requerida, prestar testimonio o absolución de posiciones que se requieran, entre otras formas de colaboración.

SECCIÓN GENERAL

DISPOSICIONES COMUNES DEL PROCEDIMIENTO DE SELECCIÓN

(ESTA SECCIÓN NO DEBE SER MODIFICADA EN NINGÚN EXTREMO, BAJO SANCIÓN DE NULIDAD)

CAPÍTULO I ETAPAS DEL PROCEDIMIENTO DE SELECCIÓN

1.1. REFERENCIAS

Cuando en el presente documento se mencione la palabra Ley, se entiende que se está haciendo referencia a la Ley N° 30225, Ley de Contrataciones del Estado, y cuando se mencione la palabra Reglamento, se entiende que se está haciendo referencia al Reglamento de la Ley de Contrataciones del Estado aprobado por Decreto Supremo N° 344-2018-EF.

Las referidas normas incluyen sus respectivas modificaciones, de ser el caso.

1.2. CONVOCATORIA

Se realiza a través de su publicación en el SEACE de conformidad con lo señalado en el artículo 54 del Reglamento, en la fecha señalada en el calendario del procedimiento de selección, debiendo adjuntar las bases y resumen ejecutivo.

1.3. REGISTRO DE PARTICIPANTES

El registro de participantes se realiza conforme al artículo 55 del Reglamento. En el caso de un consorcio, basta que se registre uno (1) de sus integrantes.

Importante

- *Para registrarse como participante en un procedimiento de selección convocado por las Entidades del Estado Peruano, es necesario que los proveedores cuenten con inscripción vigente y estar habilitados ante el Registro Nacional de Proveedores (RNP) que administra el Organismo Supervisor de las Contrataciones del Estado (OSCE). Para obtener mayor información, se puede ingresar a la siguiente dirección electrónica: www.rnp.gob.pe.*
- *Los proveedores que deseen registrar su participación deben ingresar al SEACE utilizando su Certificado SEACE (usuario y contraseña). Asimismo, deben observar las instrucciones señaladas en el documento de orientación "Guía para el registro de participantes electrónico" publicado en <https://www2.seace.gob.pe/>.*
- *En caso los proveedores no cuenten con inscripción vigente en el RNP y/o se encuentren inhabilitados o suspendidos para ser participantes, postores y/o contratistas, el SEACE restringirá su registro, quedando a potestad de estos intentar nuevamente registrar su participación en el procedimiento de selección en cualquier otro momento, dentro del plazo establecido para dicha etapa, siempre que haya obtenido la vigencia de su inscripción o quedado sin efecto la sanción que le impuso el Tribunal de Contrataciones del Estado.*

1.4. FORMULACIÓN DE CONSULTAS Y OBSERVACIONES A LAS BASES

La formulación de consultas y observaciones a las bases se efectúa de conformidad con lo establecido en los numerales 72.1 y 72.2 del artículo 72 del Reglamento, así como el literal a) del artículo 89 del Reglamento.

Importante

No pueden formularse consultas ni observaciones respecto del contenido de una ficha de homologación aprobada. Las consultas y observaciones que se formulen sobre el particular, se tienen como no presentadas.

1.5. ABSOLUCIÓN DE CONSULTAS, OBSERVACIONES E INTEGRACIÓN DE BASES

La absolución de consultas, observaciones e integración de las bases se realizan conforme a las disposiciones previstas en el numeral 72.4 del artículo 72 del Reglamento y el literal a) del artículo 89 del Reglamento.

Importante

- *No se absolverán consultas y observaciones a las bases que se presenten en forma física.*
- *Cuando exista divergencia entre lo indicado en el pliego de absolución de consultas y observaciones y la integración de bases, prevalece lo absuelto en el referido pliego; sin perjuicio, del deslinde de responsabilidades correspondiente.*

1.6. FORMA DE PRESENTACIÓN DE OFERTAS

Las ofertas se presentan conforme lo establecido en el artículo 59 y en el artículo 90 del Reglamento.

Las declaraciones juradas, formatos o formularios previstos en las bases que conforman la oferta deben estar debidamente firmados por el postor (firma manuscrita o digital, según la Ley N° 27269, Ley de Firmas y Certificados Digitales¹). Los demás documentos deben ser visados por el postor. En el caso de persona jurídica, por su representante legal, apoderado o mandatario designado para dicho fin y, en el caso de persona natural, por este o su apoderado. No se acepta el pegado de la imagen de una firma o visto. Las ofertas se presentan foliadas.

Importante

- *Los formularios electrónicos que se encuentran en el SEACE y que los proveedores deben llenar para presentar sus ofertas, tienen carácter de declaración jurada.*
- *En caso la información contenida en los documentos escaneados que conforman la oferta no coincida con lo declarado a través del SEACE, prevalece la información declarada en los documentos escaneados.*
- *No se tomarán en cuenta las ofertas que se presenten en físico a la Entidad.*

1.7. PRESENTACIÓN Y APERTURA DE OFERTAS

El participante presentará su oferta de manera electrónica a través del SEACE, desde las 00:01 horas hasta las 23:59 horas del día establecido para el efecto en el cronograma del procedimiento; adjuntando el archivo digitalizado que contenga los documentos que conforman la oferta de acuerdo a lo requerido en las bases.

El participante debe verificar antes de su envío, bajo su responsabilidad, que el archivo pueda ser descargado y su contenido sea legible.

Importante

Los integrantes de un consorcio no pueden presentar ofertas individuales ni conformar más de un consorcio en un procedimiento de selección, o en un determinado ítem cuando se trate de procedimientos de selección según relación de ítems.

¹ Para mayor información sobre la normativa de firmas y certificados digitales ingresar a: <https://www.indecopi.gob.pe/web/firmas-digitales/firmar-y-certificados-digitales>

En la apertura electrónica de la oferta, el órgano encargado de las contrataciones o el comité de selección, según corresponda, verifica la presentación de lo exigido en la sección específica de las bases de conformidad con el numeral 73.2 del artículo 73 del Reglamento y determina si las ofertas responden a las características y/o requisitos y condiciones de los Términos de Referencia, detallados en la sección específica de las bases. De no cumplir con lo requerido, la oferta se considera no admitida.

1.8. EVALUACIÓN DE LAS OFERTAS

La evaluación de las ofertas se realiza conforme a lo establecido en el numeral 74.1 y el literal a) del numeral 74.2 del artículo 74 del Reglamento.

En el supuesto de que dos (2) o más ofertas empaten, la determinación del orden de prelación de las ofertas empatadas se efectúa siguiendo estrictamente el orden establecido en el numeral 91.1 del artículo 91 del Reglamento.

El desempate mediante sorteo se realiza de manera electrónica a través del SEACE.

Importante

En el caso de contratación de servicios en general que se presten fuera de la provincia de Lima y Callao, cuyo valor estimado no supere los doscientos mil Soles (S/ 200,000.00), a solicitud del postor se asigna una bonificación equivalente al diez por ciento (10%) sobre el puntaje total obtenido por los postores con domicilio en la provincia donde prestará el servicio, o en las provincias colindantes, sean o no pertenecientes al mismo departamento o región. El domicilio es el consignado en la constancia de inscripción ante el RNP². Lo mismo aplica en el caso de procedimientos de selección por relación de ítems, cuando algún ítem no supera el monto señalado anteriormente.

1.9. CALIFICACIÓN DE OFERTAS

La calificación de las ofertas se realiza conforme a lo establecido en los numerales 75.1 y 75.2 del artículo 75 del Reglamento.

1.10. SUBSANACIÓN DE LAS OFERTAS

La subsanación de las ofertas se sujeta a lo establecido en el artículo 60 del Reglamento. El plazo que se otorgue para la subsanación no puede ser inferior a un (1) día hábil

La solicitud de subsanación se realiza de manera electrónica a través del SEACE y será remitida al correo electrónico consignado por el postor al momento de realizar su inscripción en el RNP, siendo su responsabilidad el permanente seguimiento de las notificaciones a dicho correo. La notificación de la solicitud se entiende efectuada el día de su envío al correo electrónico.

La presentación de las subsanaciones se realiza a través del SEACE. No se tomará en cuenta la subsanación que se presente en físico a la Entidad.

1.11. RECHAZO DE LAS OFERTAS

Previo al otorgamiento de la buena pro, el órgano encargado de las contrataciones o el comité de selección, según corresponda, revisa las ofertas económicas que cumplen los requisitos de calificación, de conformidad con lo establecido para el rechazo de ofertas, previsto en el artículo

² La constancia de inscripción electrónica se visualizará en el portal web del Registro Nacional de Proveedores: www.rnp.gob.pe

68 del Reglamento, de ser el caso.

De rechazarse alguna de las ofertas calificadas, el órgano encargado de las contrataciones o el comité de selección, según corresponda, revisa el cumplimiento de los requisitos de calificación de los postores que siguen en el orden de prelación, en caso las hubiere.

1.12. OTORGAMIENTO DE LA BUENA PRO

Definida la oferta ganadora, el órgano encargado de las contrataciones o el comité de selección, según corresponda, otorga la buena pro mediante su publicación en el SEACE, incluyendo el cuadro comparativo y las actas debidamente motivadas de los resultados de la admisión, no admisión, evaluación, calificación, descalificación, rechazo y el otorgamiento de la buena pro.

1.13. CONSENTIMIENTO DE LA BUENA PRO

Cuando se hayan presentado dos (2) o más ofertas, el consentimiento de la buena pro se produce a los cinco (5) días hábiles siguientes de la notificación de su otorgamiento, sin que los postores hayan ejercido el derecho de interponer el recurso de apelación.

En caso que se haya presentado una sola oferta, el consentimiento de la buena pro se produce el mismo día de la notificación de su otorgamiento.

El consentimiento del otorgamiento de la buena pro se publica en el SEACE al día hábil siguiente de producido.

Importante

Una vez consentido el otorgamiento de la buena pro, el órgano encargado de las contrataciones o el órgano de la Entidad al que se haya asignado tal función realiza la verificación de la oferta presentada por el postor ganador de la buena pro conforme lo establecido en el numeral 64.6 del artículo 64 del Reglamento.

CAPÍTULO II

SOLUCIÓN DE CONTROVERSIAS DURANTE EL PROCEDIMIENTO DE SELECCIÓN

2.1. RECURSO DE APELACIÓN

A través del recurso de apelación se pueden impugnar los actos dictados durante el desarrollo del procedimiento de selección hasta antes del perfeccionamiento del contrato.

El recurso de apelación se presenta ante la Entidad convocante, y es conocido y resuelto por su Titular, cuando el valor estimado sea igual o menor a cincuenta (50) UIT. Cuando el valor estimado sea mayor a dicho monto, el recurso de apelación se presenta ante y es resuelto por el Tribunal de Contrataciones del Estado.

En los procedimientos de selección según relación de ítems, el valor estimado total del procedimiento determina ante quién se presenta el recurso de apelación.

Los actos que declaren la nulidad de oficio, la cancelación del procedimiento de selección y otros actos emitidos por el Titular de la Entidad que afecten la continuidad de este, se impugnan ante el Tribunal de Contrataciones del Estado.

Importante

- *Una vez otorgada la buena pro, el órgano encargado de las contrataciones o el comité de selección, según corresponda, está en la obligación de permitir el acceso de los participantes y postores al expediente de contratación, salvo la información calificada como secreta, confidencial o reservada por la normativa de la materia, a más tardar dentro del día siguiente de haberse solicitado por escrito.*

Luego de otorgada la buena pro no se da a conocer las ofertas cuyos requisitos de calificación no fueron analizados y revisados por el órgano encargado de las contrataciones o el comité de selección, según corresponda.

- *A efectos de recoger la información de su interés, los postores pueden valerse de distintos medios, tales como: (i) la lectura y/o toma de apuntes, (ii) la captura y almacenamiento de imágenes, e incluso (iii) pueden solicitar copia de la documentación obrante en el expediente, siendo que, en este último caso, la Entidad deberá entregar dicha documentación en el menor tiempo posible, previo pago por tal concepto.*
- *El recurso de apelación se presenta ante la Mesa de Partes del Tribunal o ante las oficinas desconcentradas del OSCE, o en la Unidad de Trámite Documentario de la Entidad, según corresponda.*

2.2. PLAZOS DE INTERPOSICIÓN DEL RECURSO DE APELACIÓN

La apelación contra el otorgamiento de la buena pro o contra los actos dictados con anterioridad a ella se interpone dentro de los cinco (5) días hábiles siguientes de haberse notificado el otorgamiento de la buena pro.

La apelación contra los actos dictados con posterioridad al otorgamiento de la buena pro, contra la declaración de nulidad, cancelación y declaratoria de desierto del procedimiento, se interpone dentro de los cinco (5) días hábiles siguientes de haberse tomado conocimiento del acto que se desea impugnar.

CAPÍTULO III DEL CONTRATO

3.1. PERFECCIONAMIENTO DEL CONTRATO

Los plazos y el procedimiento para perfeccionar el contrato se realiza conforme a lo indicado en el artículo 141 del Reglamento.

El contrato se perfecciona con la suscripción del documento que lo contiene, salvo en los contratos cuyo monto del valor estimado no supere los doscientos mil Soles (S/ 200,000.00), en los que se puede perfeccionar con la recepción de la orden de servicios, conforme a lo previsto en la sección específica de las bases.

En el caso de procedimientos de selección por relación de ítems, se puede perfeccionar el contrato con la suscripción del documento o con la recepción de una orden de servicios, cuando el valor estimado del ítem corresponda al parámetro establecido en el párrafo anterior.

Importante

El órgano encargado de las contrataciones o el comité de selección, según corresponda, debe consignar en la sección específica de las bases la forma en que se perfeccionará el contrato, sea con la suscripción del contrato o la recepción de la orden de servicios. En caso la Entidad perfeccione el contrato con la recepción de la orden de servicios no debe incluir la proforma del contrato establecida en el Capítulo V de la sección específica de las bases.

Para perfeccionar el contrato, el postor ganador de la buena pro debe presentar los documentos señalados en el artículo 139 del Reglamento y los previstos en la sección específica de las bases.

3.2. GARANTÍAS

Las garantías que deben otorgar los postores y/o contratistas, según corresponda, son las de fiel cumplimiento del contrato y por los adelantos.

3.2.1. GARANTÍA DE FIEL CUMPLIMIENTO

Como requisito indispensable para perfeccionar el contrato, el postor ganador debe entregar a la Entidad la garantía de fiel cumplimiento del mismo por una suma equivalente al diez por ciento (10%) del monto del contrato original. Esta se mantiene vigente hasta la conformidad de la recepción de la prestación a cargo del contratista.

3.2.2. GARANTÍA DE FIEL CUMPLIMIENTO POR PRESTACIONES ACCESORIAS

En las contrataciones que conllevan la ejecución de prestaciones accesorias, tales como mantenimiento, reparación o actividades afines, se otorga una garantía adicional por una suma equivalente al diez por ciento (10%) del monto del contrato de la prestación accesoria, la misma que debe ser renovada periódicamente hasta el cumplimiento total de las obligaciones garantizadas.

Importante

- *En los contratos cuyos montos sean iguales o menores a doscientos mil Soles (S/ 200,000.00), no corresponde presentar garantía de fiel cumplimiento de contrato ni garantía de fiel cumplimiento por prestaciones accesorias. Dicha excepción también aplica a los contratos derivados de procedimientos de selección por relación de ítems, cuando el monto del ítem adjudicado o la sumatoria de los montos de los ítems adjudicados no superen el monto señalado anteriormente, conforme a lo dispuesto en el literal a) del artículo 152 del Reglamento.*
- *En los contratos periódicos de prestación de servicios en general que celebren las Entidades con las micro y pequeñas empresas, estas últimas pueden otorgar como garantía de fiel cumplimiento el diez por ciento (10%) del monto del contrato, porcentaje que es retenido por la Entidad durante la primera mitad del número total de pagos a realizarse, de forma prorrateada en cada pago, con cargo a ser devuelto a la finalización del mismo, conforme lo establecen los numerales 149.4 y 149.5 del artículo 149 del Reglamento y el numeral 151.2 del artículo 151 del Reglamento.*

3.2.3. GARANTÍA POR ADELANTO

En caso se haya previsto en la sección específica de las bases la entrega de adelantos, el contratista debe presentar una garantía emitida por idéntico monto conforme a lo estipulado en el artículo 153 del Reglamento.

3.3. REQUISITOS DE LAS GARANTÍAS

Las garantías que se presenten deben ser incondicionales, solidarias, irrevocables y de realización automática en el país, al solo requerimiento de la Entidad. Asimismo, deben ser emitidas por empresas que se encuentren bajo la supervisión directa de la Superintendencia de Banca, Seguros y Administradoras Privadas de Fondos de Pensiones y que cuenten con clasificación de riesgo B o superior. Asimismo, deben estar autorizadas para emitir garantías; o estar consideradas en la última lista de bancos extranjeros de primera categoría que periódicamente publica el Banco Central de Reserva del Perú.

Importante

Corresponde a la Entidad verificar que las garantías presentadas por el postor ganador de la buena pro y/o contratista cumplan con los requisitos y condiciones necesarios para su aceptación y eventual ejecución, sin perjuicio de la determinación de las responsabilidades funcionales que correspondan.

Advertencia

Los funcionarios de las Entidades no deben aceptar garantías emitidas bajo condiciones distintas a las establecidas en el presente numeral, debiendo tener en cuenta lo siguiente:

- 1. La clasificadora de riesgo que asigna la clasificación a la empresa que emite la garantía debe encontrarse listada en el portal web de la SBS (<http://www.sbs.gob.pe/sistema-financiero/clasificadoras-de-riesgo>).*
- 2. Se debe identificar en la página web de la clasificadora de riesgo respectiva, cuál es la clasificación vigente de la empresa que emite la garantía, considerando la vigencia a la fecha de emisión de la garantía.*
- 3. Para fines de lo establecido en el artículo 148 del Reglamento, la clasificación de riesgo B, incluye las clasificaciones B+ y B.*
- 4. Si la empresa que otorga la garantía cuenta con más de una clasificación de riesgo emitida por distintas empresas listadas en el portal web de la SBS, bastará que en una de ellas cumpla con la clasificación mínima establecida en el Reglamento.*

En caso exista alguna duda sobre la clasificación de riesgo asignada a la empresa emisora de la garantía, se deberá consultar a la clasificadora de riesgos respectiva.

De otro lado, además de cumplir con el requisito referido a la clasificación de riesgo, a efectos de verificar si la empresa emisora se encuentra autorizada por la SBS para emitir garantías, debe revisarse el portal web de dicha Entidad (<http://www.sbs.gob.pe/sistema-financiero/relacion-de-empresas-que-se-encuentran-autorizadas-a-emitir-cartas-fianza>).

Los funcionarios competentes deben verificar la autenticidad de la garantía a través de los mecanismos establecidos (consulta web, teléfono u otros) por la empresa emisora.

3.4. EJECUCIÓN DE GARANTÍAS

La Entidad puede solicitar la ejecución de las garantías conforme a los supuestos contemplados en el artículo 155 del Reglamento.

3.5. ADELANTOS

La Entidad puede entregar adelantos directos al contratista, los que en ningún caso exceden en conjunto del treinta por ciento (30%) del monto del contrato original, siempre que ello haya sido previsto en la sección específica de las bases.

3.6. PENALIDADES

3.6.1. PENALIDAD POR MORA EN LA EJECUCIÓN DE LA PRESTACIÓN

En caso de retraso injustificado del contratista en la ejecución de las prestaciones objeto del contrato, la Entidad le aplica automáticamente una penalidad por mora por cada día de atraso, de conformidad con el artículo 162 del Reglamento.

3.6.2. OTRAS PENALIDADES

La Entidad puede establecer penalidades distintas a la mencionada en el numeral precedente, según lo previsto en el artículo 163 del Reglamento y lo indicado en la sección específica de las bases.

Estos dos tipos de penalidades se calculan en forma independiente y pueden alcanzar cada una un monto máximo equivalente al diez por ciento (10%) del monto del contrato vigente, o de ser el caso, del ítem que debió ejecutarse.

3.7. INCUMPLIMIENTO DEL CONTRATO

Las causales para la resolución del contrato, serán aplicadas de conformidad con el artículo 36 de la Ley y 164 del Reglamento.

3.8. PAGOS

El pago se realiza después de ejecutada la respectiva prestación, pudiendo contemplarse pagos a cuenta, según la forma establecida en la sección específica de las bases o en el contrato.

La Entidad paga las contraprestaciones pactadas a favor del contratista dentro de los diez (10) días calendario siguientes de otorgada la conformidad de los servicios, siempre que se verifiquen las condiciones establecidas en el contrato para ello, bajo responsabilidad del funcionario competente.

La conformidad se emite en un plazo máximo de siete (7) días de producida la recepción salvo que se requiera efectuar pruebas que permitan verificar el cumplimiento de la obligación, en cuyo caso la conformidad se emite en un plazo máximo de quince (15) días, bajo responsabilidad del funcionario que debe emitir la conformidad.

En el caso que se haya suscrito contrato con un consorcio, el pago se realizará de acuerdo a lo que se indique en el contrato de consorcio.

Advertencia

En caso de retraso en los pagos a cuenta o pago final por parte de la Entidad, salvo que se deba a caso fortuito o fuerza mayor, esta reconoce al contratista los intereses legales correspondientes, de conformidad con el artículo 39 de la Ley y 171 del Reglamento, debiendo repetir contra los responsables de la demora injustificada.

3.9. DISPOSICIONES FINALES

Todos los demás aspectos del presente procedimiento no contemplados en las bases se regirán supletoriamente por la Ley y su Reglamento, así como por las disposiciones legales vigentes.

SECCIÓN ESPECÍFICA

CONDICIONES ESPECIALES DEL PROCEDIMIENTO DE SELECCIÓN

(EN ESTA SECCIÓN LA ENTIDAD DEBERÁ COMPLETAR LA INFORMACIÓN EXIGIDA, DE ACUERDO A LAS INSTRUCCIONES INDICADAS)

CAPÍTULO I GENERALIDADES

1.1. ENTIDAD CONVOCANTE

Nombre : SEGURO SOCIAL DE SALUD – ESSALUD
RUC N° : 20131257750
Domicilio legal : Calle Peral 5ta Cuadra intersección con Calle Ayacucho s/n,
Arequipa – Arequipa.
Teléfono: : 054-380370 anexo 82373
Correo electrónico: : cesar.carpio@essalud.gob.pe

1.2. OBJETO DE LA CONVOCATORIA

El presente procedimiento de selección tiene por objeto la contratación del servicio de “CONTRATACION DEL SERVICIO DE MANTENIMIENTO DEL AMBIENTE DE HISTOCOMPATIBILIDAD DEL HNCASE DE LA RED ASISTENCIAL AREQUIPA”

1.3. EXPEDIENTE DE CONTRATACIÓN

El expediente de contratación fue aprobado mediante Resolución Jefatural de la Oficina de Administración N° 711 -JOA-GRAAR-ESSALUD-2023 el 25 de Julio de 2023.

1.4. FUENTE DE FINANCIAMIENTO

Recursos Directamente Recaudados (Recursos Propios).

Importante

La fuente de financiamiento debe corresponder a aquella prevista en la Ley de Equilibrio Financiero del Presupuesto del Sector Público del año fiscal en el cual se convoca el procedimiento de selección.

1.5. SISTEMA DE CONTRATACIÓN

El presente procedimiento se rige por el sistema de **SUMA ALZADA**, de acuerdo con lo establecido en el expediente de contratación respectivo.

1.6. DISTRIBUCIÓN DE LA BUENA PRO

NO CORRESPONDE.

1.7. ALCANCES DEL REQUERIMIENTO

El alcance de la prestación está definido en el Capítulo III de la presente sección de las bases.

1.8. PLAZO DE PRESTACIÓN DEL SERVICIO

Los servicios materia de la presente convocatoria se prestarán en el plazo de **20 DIAS CALENDARIOS** en concordancia con lo establecido en el expediente de contratación.

1.9. COSTO DE REPRODUCCIÓN Y ENTREGA DE BASES

Los participantes registrados tienen el derecho de recabar un ejemplar de las bases, para cuyo efecto deben cancelar el monto de S/ 7.00 (Siete con 90/100 Soles) en la Caja de la Entidad ubicada en la Calle Peral 5ta Cuadra intersección con la Calle Ayacucho s/n, Arequipa (Edificio Administrativo, 2do patio HNCASE, 1er piso) en el horario de 08:00 a 13:00 horas; de ser el caso, el participante que realice el pago por concepto de reproducción de las bases administrativas, éstas se deberán recabar en la Oficina de Comités ubicada en la 5ta Cuadra de la Calle Peral intersección con la Calle Ayacucho s/n, Arequipa (Edificio Administrativo, 2do patio del HNCASE, 2do piso), en el horario de 07:30 a 15:30 horas.

Importante

El costo de entrega de un ejemplar de las bases no puede exceder el costo de su reproducción.

1.10. BASE LEGAL

- Ley N° 28411 - Ley General del Sistema Nacional de Presupuesto.
- Ley N° 31638 - Ley del Presupuesto del Sector Público para el Año Fiscal 2023.
- Ley N° 31639 - Ley del Equilibrio Financiero del Presupuesto del Sector Público para el Año Fiscal 2023.
- Ley N° 31640 - Ley del Endeudamiento del Sector Público para el Año Fiscal 2023.
- Ley N° 26790 - Ley de Modernización de la Seguridad Social.
- Ley N° 27056 - Ley de Creación del Seguro Social de Salud, su Reglamento (D.S. 002-99- TR) y modificatorias (D.S. 002-2004-TR).
- Ley N° 27444, Ley del Procedimiento Administrativo General.
- Decreto Supremo N° 344-2018-EF que Aprueba el Reglamento de la Ley N° 30225 - Ley de Contrataciones del Estado, modificado por Decretos Supremos N° 377-2019-EF, N° 168-2020-EF, N° 250-2020-EF, N° 162-2021-EF, N° 234-2022-EF y N° 308-2022-EF.
- Decreto Supremo N° 010-2010-TR Aprueban el Texto Único de Procedimientos Administrativos del Seguro Social de Salud - ESSALUD.
- Directivas del OSCE.
- Decreto Supremo N° 331-2022-EF, Aprueban medidas de austeridad, disciplina y calidad en el gasto público y de ingresos de personal a aplicarse durante el año fiscal 2023 para las empresas y entidades bajo el ámbito del Fondo Nacional de Financiamiento de la Actividad Empresarial del Estado – FONAFE.
- Acuerdo de Directorio N° 002-2022/013-FONAFE, Aprueban Presupuesto Consolidado de las Empresas bajo el ámbito del FONAFE y de ESSALUD para el año 2023.
- Texto Único Ordenado de la Ley N° 27806, Ley de Transparencia y de Acceso a la Información Pública, aprobado por Decreto Supremo N° 043-2003-PCM y su modificatoria.
- Ley N° 29973 - Ley General de la Persona con Discapacidad y sus modificatorias.
- Texto Único Ordenado de la Ley N° 28015 – Ley de Promoción de Competencia y Formalización y Desarrollo de la Micro y Pequeña Empresa y del Acceso al Empleo, aprobado por Decreto Supremo N° 007-2008-TR.
- Ley N° 29783 - Ley de Seguridad y Salud en el Trabajo.
- Decreto Supremo N° 005-2012-TR - Reglamento de la Ley de Seguridad y Salud en el Trabajo.
- Código Civil.

Cualquier otra disposición legal vigente que permita desarrollar el objeto de la convocatoria, que no contravenga lo regulado por la Ley de Contrataciones del estado. Las referidas normas incluyen sus respectivas modificaciones, de ser el caso

Las referidas normas incluyen sus respectivas modificaciones, de ser el caso.

CAPÍTULO II DEL PROCEDIMIENTO DE SELECCIÓN

2.1. CALENDARIO DEL PROCEDIMIENTO DE SELECCIÓN

Según el cronograma de la ficha de selección de la convocatoria publicada en el SEACE.

Importante

De conformidad con la vigesimosegunda Disposición Complementaria Final del Reglamento, en caso la Entidad (Ministerios y sus organismos públicos, programas o proyectos adscritos) haya difundido el requerimiento a través del SEACE siguiendo el procedimiento establecido en dicha disposición, no procede formular consultas u observaciones al requerimiento.

2.2. CONTENIDO DE LAS OFERTAS

La oferta contendrá, además de un índice de documentos³, la siguiente documentación:

2.2.1. Documentación de presentación obligatoria

2.2.1.1. Documentos para la admisión de la oferta

- a) Declaración jurada de datos del postor. **(Anexo N° 1)**
- b) Documento que acredite la representación de quien suscribe la oferta.

En caso de persona jurídica, copia del certificado de vigencia de poder del representante legal, apoderado o mandatario designado para tal efecto.

En caso de persona natural, copia del documento nacional de identidad o documento análogo, o del certificado de vigencia de poder otorgado por persona natural, del apoderado o mandatario, según corresponda.

En el caso de consorcios, este documento debe ser presentado por cada uno de los integrantes del consorcio que suscriba la promesa de consorcio, según corresponda.

Advertencia

De acuerdo con el artículo 4 del Decreto Legislativo N° 1246, las Entidades están prohibidas de exigir a los administrados o usuarios la información que puedan obtener directamente mediante la interoperabilidad a que se refieren los artículos 2 y 3 de dicho Decreto Legislativo. En esa medida, si la Entidad es usuaria de la Plataforma de Interoperabilidad del Estado – PIDE⁴ y siempre que el servicio web se encuentre activo en el Catálogo de Servicios de dicha plataforma, no corresponderá exigir el certificado de vigencia de poder y/o documento nacional de identidad.

- c) Declaración jurada de acuerdo con el literal b) del artículo 52 del Reglamento **(Anexo N°2)**
- d) Declaración jurada de cumplimiento de los Términos de Referencia contenidos en el numeral 3.1 del Capítulo III de la presente sección. **(Anexo N° 3)**
- e) Declaración jurada de plazo de prestación del servicio. **(Anexo N° 4)⁵**

³ La omisión del índice no determina la no admisión de la oferta.

⁴ Para mayor información de las Entidades usuarias y del Catálogo de Servicios de la Plataforma de Interoperabilidad del Estado – PIDE ingresar al siguiente enlace <https://www.gobiernodigital.gob.pe/interoperabilidad/>

⁵ En caso de considerar como factor de evaluación la mejora del plazo de prestación del servicio, el plazo ofertado en dicho anexo servirá también para acreditar este factor.

- f) Promesa de consorcio con firmas legalizadas, de ser el caso, en la que se consigne los integrantes, el representante común, el domicilio común y las obligaciones a las que se compromete cada uno de los integrantes del consorcio así como el porcentaje equivalente a dichas obligaciones. (**Anexo N° 5**)
- g) El precio de la oferta en **SOLES**. Adjuntar obligatoriamente el **Anexo N° 6**.

El precio total de la oferta y los subtotales que lo componen son expresados con dos (2) decimales. Los precios unitarios pueden ser expresados con más de dos (2) decimales.

Importante

- *El órgano encargado de las contrataciones o el comité de selección, según corresponda, verifica la presentación de los documentos requeridos. De no cumplir con lo requerido, la oferta se considera no admitida.*
- *En caso de requerir estructura de costos o análisis de precios, esta se presenta para el perfeccionamiento del contrato.*

2.2.1.2. Documentos para acreditar los requisitos de calificación

Incorporar en la oferta los documentos que acreditan los “**Requisitos de Calificación**” que se detallan en el numeral 3.2 del Capítulo III de la presente sección de las bases.

2.2.2. Documentación de presentación facultativa:

- a) En el caso de microempresas y pequeñas empresas integradas por personas con discapacidad, o en el caso de consorcios conformados en su totalidad por estas empresas, deben presentar la constancia o certificado con el cual acredite su inscripción en el Registro de Empresas Promocionales para Personas con Discapacidad⁶.
- b) Solicitud de bonificación por tener la condición de micro y pequeña empresa. (**Anexo N° 11**)
- c) Los postores con domicilio en la provincia donde se prestará el servicio, o en las provincias colindantes, sean o no pertenecientes al mismo departamento o región, pueden presentar la solicitud de bonificación por servicios prestados fuera de la provincia de Lima y Callao, según **Anexo N° 10**. Cuando se trate de consorcios, esta solicitud debe ser presentada por cada uno de los consorciados.

Advertencia

El órgano encargado de las contrataciones o el comité de selección, según corresponda, no podrá exigir al postor la presentación de documentos que no hayan sido indicados en los acápite “Documentos para la admisión de la oferta”, “Requisitos de calificación” y “Factores de evaluación”.

2.3. PRESENTACIÓN DEL RECURSO DE APELACIÓN

El recurso de apelación se presenta ante la Unidad de Trámite Documentario de la Entidad.

En caso el participante o postor opte por presentar recurso de apelación y por otorgar la garantía mediante depósito en cuenta bancaria, se debe realizar el abono en:

N° de Cuenta : 191-0208161-0-36
Banco : Banco de Crédito
N° CCI : 002191000208161036658 (En caso de transferencia interbancaria).

⁶ Dicho documento se tendrá en consideración en caso de empate, conforme a lo previsto en el artículo 91 del Reglamento.

2.4. REQUISITOS PARA PERFECCIONAR EL CONTRATO

El postor ganador de la buena pro debe presentar los siguientes documentos para perfeccionar el contrato:

- a) Garantía de fiel cumplimiento del contrato.
- b) Contrato de consorcio con firmas legalizadas ante Notario de cada uno de los integrantes, de ser el caso.
- c) Código de cuenta interbancaria (CCI) o, en el caso de proveedores no domiciliados, el número de su cuenta bancaria y la entidad bancaria en el exterior.
- d) Copia de la vigencia del poder del representante legal de la empresa que acredite que cuenta con facultades para perfeccionar el contrato, cuando corresponda.
- e) Copia de DNI del postor en caso de persona natural, o de su representante legal en caso de persona jurídica.

Advertencia

De acuerdo con el artículo 4 del Decreto Legislativo N° 1246, las Entidades están prohibidas de exigir a los administrados o usuarios la información que puedan obtener directamente mediante la interoperabilidad a que se refieren los artículos 2 y 3 de dicho Decreto Legislativo. En esa medida, si la Entidad es usuaria de la Plataforma de Interoperabilidad del Estado – PIDE⁷ y siempre que el servicio web se encuentre activo en el Catálogo de Servicios de dicha plataforma, no corresponderá exigir los documentos previstos en los literales e) y f).

- f) Domicilio para efectos de la notificación durante la ejecución del contrato.
- g) Autorización de notificación de la decisión de la Entidad sobre la solicitud de ampliación de plazo mediante medios electrónicos de comunicación⁸. (**Anexo N° 12**).
- h) Detalle de los precios unitarios del precio ofertado⁹.
- i) Estructura de costos¹⁰.

Importante

- *En caso que el postor ganador de la buena pro sea un consorcio, las garantías que presente este para el perfeccionamiento del contrato, así como durante la ejecución contractual, de ser el caso, además de cumplir con las condiciones establecidas en el artículo 33 de la Ley y en el artículo 148 del Reglamento, deben consignar expresamente el nombre completo o la denominación o razón social de los integrantes del consorcio, en calidad de garantizados, de lo contrario no podrán ser aceptadas por las Entidades. No se cumple el requisito antes indicado si se consigna únicamente la denominación del consorcio, conforme lo dispuesto en la Directiva Participación de Proveedores en Consorcio en las Contrataciones del Estado”.*
- *En los contratos periódicos de prestación de servicios en general que celebren las Entidades con las micro y pequeñas empresas, estas últimas pueden otorgar como garantía de fiel cumplimiento el diez por ciento (10%) del monto del contrato, porcentaje que es retenido por la Entidad durante la primera mitad del número total de pagos a realizarse, de forma prorrateada en cada pago, con cargo a ser devuelto a la finalización del mismo, conforme lo establece el numeral 149.4 del artículo 149 y el numeral 151.2 del artículo 151 del Reglamento. Para dicho efecto los postores deben encontrarse registrados en el REMYPE, consignando en la Declaración Jurada de Datos del Postor (Anexo N° 1) o en la solicitud de retención de la garantía durante el perfeccionamiento del contrato, que tienen la condición de MYPE, lo cual será verificado por la Entidad en el link*

⁷ Para mayor información de las Entidades usuarias y del Catálogo de Servicios de la Plataforma de Interoperabilidad del Estado – PIDE ingresar al siguiente enlace <https://www.gobiernodigital.gob.pe/interoperabilidad/>

⁸ En tanto se implemente la funcionalidad en el SEACE, de conformidad con la Primera Disposición Complementaria Transitoria del Decreto Supremo N° 234-2022-EF.

⁹ Incluir solo en caso de la contratación bajo el sistema a suma alzada.

¹⁰ Incluir solo cuando resulte necesario para la ejecución contractual, identificar los costos de cada uno de los rubros que comprenden la oferta.

<http://www2.trabajo.gob.pe/servicios-en-linea-2-2> opción consulta de empresas acreditadas en el REMYPE.

- En los contratos cuyos montos sean iguales o menores a doscientos mil Soles (S/ 200,000.00), no corresponde presentar garantía de fiel cumplimiento de contrato ni garantía de fiel cumplimiento por prestaciones accesorias. Dicha excepción también aplica a los contratos derivados de procedimientos de selección por relación de ítems, cuando el monto del ítem adjudicado o la sumatoria de los montos de los ítems adjudicados no supere el monto señalado anteriormente, conforme a lo dispuesto en el literal a) del artículo 152 del Reglamento.

Importante

- Corresponde a la Entidad verificar que las garantías presentadas por el postor ganador de la buena pro cumplan con los requisitos y condiciones necesarios para su aceptación y eventual ejecución, sin perjuicio de la determinación de las responsabilidades funcionales que correspondan.
- De conformidad con el Reglamento Consular del Perú aprobado mediante Decreto Supremo N° 076-2005-RE para que los documentos públicos y privados extendidos en el exterior tengan validez en el Perú, deben estar legalizados por los funcionarios consulares peruanos y refrendados por el Ministerio de Relaciones Exteriores del Perú, salvo que se trate de documentos públicos emitidos en países que formen parte del Convenio de la Apostilla, en cuyo caso bastará con que estos cuenten con la Apostilla de la Haya¹¹.
- La Entidad no puede exigir documentación o información adicional a la consignada en el presente numeral para el perfeccionamiento del contrato.

2.5. PERFECCIONAMIENTO DEL CONTRATO

El contrato se perfecciona con la suscripción del documento que lo contiene. Para dicho efecto el postor ganador de la buena pro, dentro del plazo previsto en el artículo 141 del Reglamento, debe presentar la documentación requerida en la Oficina de Secretaría Técnica (Trámite Documentario) de la Red Asistencial Arequipa, sito en la 5ta Cuadra de la Calle Peral intersección con la Calle Ayacucho s/n, 1er piso – Arequipa – Arequipa, en el horario de atención de 07:30 horas a 15:30 horas.

2.6. RESOLUCION DEL CONTRATO

Cualquiera de las partes puede resolver el contrato, de conformidad con el literal d) del inciso 32.3 del artículo 32° y artículo 36° de la Ley de Contrataciones del Estado y el artículo 164° de su Reglamento. De darse el caso, LA ENTIDAD procederá de acuerdo a lo establecido en el artículo 165° del Reglamento de la Ley de Contrataciones del Estado.

2.7. FORMA DE PAGO

La Entidad realizará el pago de la contraprestación pactada a favor del contratista en PAGO UNICO, posterior a la culminación del servicio, previa aprobación a través de un informe técnico y Conformidad del Área de la Unidad de Mantenimiento de la Oficina de Ingeniería Hospitalaria y Servicios de la Red Asistencial Arequipa.

Para efectos del pago de las contraprestaciones ejecutadas por el contratista, la Entidad debe contar con la siguiente documentación:

- Informe del funcionario responsable de la Oficina de Ingeniería Hospitalaria y Servicios de la Red Asistencial Arequipa emitiendo la conformidad de la prestación efectuada.

¹¹ Según lo previsto en la Opinión N° 009-2016/DTN.

- Comprobante de pago. (Factura electrónica)
- *Notas Contables de ser el caso*
- Orden de Trabajo de Mantenimiento (OTM) (Formato entregado por la Entidad).
- Copia de Orden de Compra
- Informe final indicando el material utilizado y las cantidades, asimismo debe indicar el total de horas trabajadas por el personal.
- Carta de garantía indicando condiciones y plazo de garantía
- Acta de inicio de servicio.
- Acta de recepción del servicio.
- Fotos del antes, durante y después (en CD).

Dicha documentación se debe presentar en la Oficina de Secretaría Técnica (Trámite Documentario), sito en la 5ta Cuadra de la Calle Peral intersección con la Calle Ayacucho s/n, 1er piso – Arequipa – Arequipa, en el horario de 07:30 horas a 15:30 horas.

Los documentos contables deben consignar obligatoriamente el número de la orden de compra como referencia.

2.8. PLAZO PARA EL PAGO

La Entidad paga las contraprestaciones pactadas a favor del contratista dentro de los diez (10) días calendarios siguientes de otorgada la conformidad de los servicios, siempre que se verifiquen las condiciones establecidas en el contrato para ello, bajo responsabilidad del funcionario competente.

2.9. CONDICIONES PAGO

El pago se realizará en Soles, luego de la recepción formal y completa de la documentación correspondiente (Numeral 2.7).

El contratista opcionalmente podrá solicitar el abono en cuenta corriente a través de la banca electrónica. Esta solicitud será cursada oportunamente a la Oficina de Finanzas de la Gerencia de Red Asistencial Arequipa, ubicada en la 5ta Cuadra de la Calle Peral intersección con la Calle Ayacucho s/n, 1er piso, 2do patio del HNCASE - Arequipa, mediante carta firmada por el representante legal de la empresa adjuntando la siguiente información: Razón Social, RUC, Banco (Crédito o Continental), Número de cuenta (Corriente o Ahorros – en Soles), Correo electrónico, Persona y Teléfono para efectuar coordinaciones.

El servicio ofertado debe incluir, de ser el caso, todos los tributos, seguros, costos laborales conforme la legislación vigente, así como cualquier otro concepto adicional que pueda tener incidencia sobre el costo del servicio a contratar; por lo tanto, ESSALUD no reconocerá pago adicional de ninguna naturaleza.

2.10. RECURSO DE APELACION

El recurso de apelación se presenta ante la Entidad convocante, y es conocido y resuelto por su Titular, conforme lo establece la Ley de Contrataciones del Estado en el Título III (Art. 41 al Art. 45) “Solución de Controversias” y su Reglamento en el Título VI (Art. 117 al Art. 135) “Solución de Controversias durante el Procedimiento de Selección”.

Para declarar procedente el recurso de apelación, se debe cumplir con los requisitos de admisibilidad y adjuntar la Garantía por interposición de recurso de apelación a favor de la Entidad, por una suma equivalente al 3% del valor estimado del procedimiento de selección impugnado o del ítem impugnado cuando el procedimiento de selección es por relación de ítems; en ningún caso, la garantía es mayor a trescientas Unidades Impositivas Tributarias (300 UIT) vigentes al interponerse el recurso.

La garantía debe cumplir los requisitos previstos en el artículo 33 de la Ley y tener un plazo mínimo de vigencia de Treinta (30) días calendario, contados desde el día siguiente de su emisión; debiendo ser renovada, hasta el momento en que se agote la vía administrativa, siendo obligación del impugnante realizar dichas renovaciones en forma oportuna. La garantía puede consistir en un depósito en la cuenta bancaria de la Entidad (Cuenta N° 191-0208161-0-36 del Banco de Crédito del Perú).

La apelación contra el otorgamiento de la buena pro o contra los actos dictados con anterioridad a ella debe interponerse dentro de los cinco (5) días hábiles siguientes de haberse notificado el otorgamiento de la buena pro.

La apelación contra los actos dictados con posterioridad al otorgamiento de la buena pro, contra la declaración de nulidad, cancelación y declaratoria de desierto del procedimiento debe interponerse dentro de los cinco (5) días hábiles siguientes de haberse tomado conocimiento del acto que se desea impugnar.

La resolución de la Entidad que resuelve el recurso de apelación agota la vía administrativa, por lo que no cabe interponer recurso administrativo alguno.

2.11. ADICIONALES, REDUCCIONES, PENALIDADES Y SANCIONES

Adicionales, Reducciones y Ampliaciones

Los adicionales, reducciones y ampliaciones de plazo que el contratista pudiera solicitar se sujetan a lo dispuesto por el Artículo 34.2 de la Ley de Contrataciones del Estado y Artículos 157° y 158° de su Reglamento.

Cuando no resulten aplicables los adicionales, reducciones y ampliaciones, las partes pueden acordar otras modificaciones al contrato siempre que las mismas deriven de hechos sobrevinientes al perfeccionamiento del contrato que no sean imputables a alguna de las partes, permitan alcanzar la finalidad del contrato de manera oportuna y eficiente, y no cambien los elementos determinantes del objeto del contrato.

Penalidades

Al contratista, ante el incumplimiento injustificado de sus obligaciones contractuales a partir de la información brindada por el área usuaria, se le aplica las penalidades de conformidad con lo establecido en los Arts. N° 161°, 162°, 163° del D.S. N° 344-2018-EF. En caso de retraso injustificado del contratista en la ejecución de las prestaciones objeto del contrato, la Entidad le aplica automáticamente una penalidad por mora por cada día de atraso. Tanto el monto como el plazo se refieren, según corresponda, al monto vigente del contrato o ítem que debió ejecutarse o, en caso que éstos involucraran obligaciones de ejecución periódica o entregas parciales, a la prestación individual que fuera materia de retraso. La penalidad se aplica automáticamente y se calcula de acuerdo a la siguiente fórmula:

$$\text{Penalidad Diaria} = \frac{0.10 \times \text{Monto vigente}}{F \times \text{Plazo vigente en días}}$$

Donde F tiene los siguientes valores:

Para plazos menores o iguales a sesenta (60) días: $F = 0.40$

La resolución del contrato se efectuará de acuerdo al procedimiento establecido en los artículos 164°, 165°, 166°, 167° del Reglamento de la Ley de Contrataciones del Estado.

Infracciones y Sanciones Administrativas

La facultad de imponer las sanciones a que se refiere el Artículo 50° de la Ley, a proveedores, participantes, postores, contratistas, subcontratistas y profesionales que se desempeñan como residente o supervisor de obra, según corresponda, así como a las Entidades cuando actúen como tales, por infracción de las disposiciones contenidas en la Ley de Contrataciones del Estado y su Reglamento, reside exclusivamente en el Tribunal (Título VI "Régimen de Infracciones y Sanciones" de la Ley de Contrataciones del Estado y Título X "Sanciones" de su Reglamento).

La imposición de sanciones es independiente de la responsabilidad civil o penal a que hubiere lugar.

En todo lo no previsto en las presentes Bases se regula por las disposiciones de la Ley de Contrataciones del Estado, su Reglamento y supletoriamente por el Código Civil y demás dispositivos legales pertinentes.

CAPÍTULO III REQUERIMIENTO

Importante

De conformidad con el numeral 29.8 del artículo 29 del Reglamento, el área usuaria es responsable de la adecuada formulación del requerimiento, debiendo asegurar la calidad técnica y reducir la necesidad de su reformulación por errores o deficiencias técnicas que repercutan en el proceso de contratación.

3.1. TERMINOS DE REFERENCIA

CONTRATACION DEL SERVICIO DE MANTENIMIENTO DE AMBIENTE DE HISTOCOMPATIBILIDAD DEL HOSPITAL NACIONAL CARLOS ALBERTO SEGUIN ESCOBEDO – RED ASISTENCIAL DAREQUIPA”

1. DENOMINACION DE LA CONTRATACION:

“Servicio de Mantenimiento de Ambientes de Histocompatibilidad del Hospital Nacional Carlos Alberto Seguin Escobedo- Red Asistencial Arequipa”

2. FINALIDAD PUBLICA:

La finalidad pública es la continuidad de la Acreditación como Hospital donador -Trasplantador.

3. ANTECEDENTES

En el mes de marzo del 2023 se llevó a cabo la vista de supervisión al laboratorio de Histocompatibilidad del Hospital Nacional “Carlos Alberto Seguin Escobedo “ para dar continuidad a la Acreditación de Establecimientos de Salud Donadores- Trasplantadores”, aprobado por Resolución Ministerial N° 394-2019/MINSA, en la que se establece que el Establecimiento de salud acreditado como Donador- Trasplantador debe recibir una visita de supervisión anual, a fin de verificar que se siguen cumpliendo los requisitos que motivaron su acreditación, observando el ambiente de trabajo, por lo que solicitan realizar las mejoras respectivas para optimizar los espacios y dar cumplimiento con la normativa vigente exigida.

4. OBJETIVO DE LA CONTRATACION:

4.1 Objetivo General: Contratar una persona natural o jurídica con la capacidad técnica para la ejecución del “Servicio de Mantenimiento de Ambientes de Histocompatibilidad del Hospital Nacional Carlos Alberto Seguin Escobedo- Red Asistencial Arequipa”

4.2 Objetivo Específico: Ejecución de actividades para el “Servicio de Mantenimiento de Ambientes de Histocompatibilidad del Hospital Nacional Carlos Alberto Seguin Escobedo- Red Asistencial Arequipa”

5. ALCANCES Y DESCRIPCION DEL SERVICIO:

Las actividades específicas a ejecutar son las siguientes:

1. TRABAJOS PRELIMINARES

1.01. MOVILIZACIÓN Y DESMOVILIZACIÓN DE MATERIAL Y HERRAMIENTAS

Este trabajo consiste en la movilización por parte del contratista de todos los insumos y herramientas que resulten necesarias para el desarrollo del servicio.

Deberá el contratista informarse en el terreno sobre las cantidades del servicio a ejecutar, teniendo en cuenta que las cantidades previstas son solamente estimativas, en consecuencia, toda diferencia en más o menos no dará derecho al Contratista de reclamación alguna.

Metrado: 01 glb.

1.02. DESMONTAJE DE VENTANAS EXISTENTES

Se realizará el retiro de ventanas de carpintería metálica existente, para ello, se usarán herramientas manuales con el fin de no dañar excesivamente el tarrajeo existente, esta partida incluye el resane del tarrajeo donde corresponda, las superficies deben quedar listas para instalar nuevas ventanas o para realizar un cerramiento según se indique en los planos. La ventana retirada será entregada en Almacén de infraestructura.

Deberá el contratista informarse en el terreno sobre las cantidades del servicio a ejecutar, teniendo en cuenta que las cantidades previstas son solamente estimativas, en consecuencia, toda diferencia en más o menos no dará derecho al Contratista de reclamación alguna.

Metrado: 11.40 m2

1.03. CERRAMIENTO DE VANO DE VENTANA CON SISTEMA DRYWALL

Se utilizarán paneles contra placados de gyplac de ½" de espesor sostenidos en parantes y bases metálicas del propio sistema drywall, dando así cerramiento de acuerdo a como se indica en los planos, las uniones entre planchas deben dejar superficies lisas, bien acabadas; el acabado final será con pintura, de acuerdo a lo indicado en planos.

Deberá el contratista informarse en el terreno sobre las cantidades del servicio a ejecutar, teniendo en cuenta que las cantidades previstas son solamente estimativas, en consecuencia, toda diferencia en más o menos no dará derecho al Contratista de reclamación alguna.

Metrado: 9.00 m2

1.04. RETIRO DE PISO VINÍL EXISTENTE

Comprende el retiro manual de piso vinílico existente, el mismo que se realizará en su totalidad, de modo tal que permita la posterior instalación de nuevo piso porcelanato. El retiro comprende también el pegamento que se haya aplicado para la instalación del piso. Todo el escombro resultante del retiro del piso será acumulado en zonas que no interfieran con el tránsito, y será eliminado por el contratista

Deberá el contratista informarse en el terreno sobre las cantidades del servicio a ejecutar, teniendo en cuenta que las cantidades previstas son solamente estimativas, en consecuencia, toda diferencia en más o menos no dará derecho al Contratista de reclamación alguna.

Metrado: 32.00 m2

1.05. MESONES DE CONCRETO (INCLUYE ACERO Y ENCOFRADO)

Comprende la ejecución de 03 mesones de Concreto (uno (01) en zona de lavatorio y dos (02) en zona de trabajo) de acuerdo a las dimensiones señaladas en planos. Esta partida incluye el acero y el encofrado de los mesones, se utilizará concreto de 175 kg/cm2, armado con acero 3/8" con las dimensiones y espaciamientos señalados en planos.

Los fondos de los mesones serán encofrados con Plywood o material similar a fin de evitar su enlucido siempre y cuando la superficie quede lisa y nivelada, caso contrario, se procederá al enlucido de los fondos, cuyo costo será asumido por el constructor. Los mesones se desencofrarán no antes de 7 días después de fundidos, y continuarán apuntalados a fin de protegerlos de sobrepesos o cargas accidentales.

Los mesones serán enchapados en porcelanato en todas las caras visibles, tanto de losa como de apoyos. En el caso del mesón de Lavatorio se deberá dejar un agujero que servirá para la colocación del lavatorio de acero inoxidable.

Deberá el contratista informarse en el terreno sobre las cantidades del servicio a ejecutar, teniendo en cuenta que las cantidades previstas son solamente estimativas, en consecuencia, toda diferencia en más o menos no dará derecho al Contratista de reclamación alguna.

Metrado: 1.20 m3

1.06. ACARREO DE MATERIAL EXCEDENTEE

Esta partida comprende el traslado del material excedente desde la zona de trabajo, hasta la calle, lugar donde se realizará el recojo del material para su respectiva eliminación.

Deberá el contratista informarse en el terreno sobre las cantidades del servicio a ejecutar, teniendo en cuenta que las cantidades previstas son solamente estimativas, en consecuencia, toda diferencia en más o menos no dará derecho al Contratista de reclamación alguna.

Metrado: 01 glb.

1.07. ELIMINACIÓN DE MATERIAL

Esta partida está destinada a eliminar el material producto de los trabajos realizados para la entrega del Servicio. La Entidad carece de espacios libres para la acumulación excesiva de material excedente, por lo cual, el contratista deberá prever que la eliminación permanente del material, no se permitirá que el material excedente se acumule más allá de los 3m³, de ocurrir esto, se penalizará al contratista por cada día que permanezca el material excedente con el 2.5% de la UIT vigente, para ello, se le comunicará al Contratista con 01 día de anticipación que realice la eliminación final, de no realizarse, comenzará a aplicarse la penalidad indicada.

Deberá el contratista informarse en el terreno sobre las cantidades del servicio a ejecutar, teniendo en cuenta que las cantidades previstas son solamente estimativas, en consecuencia, toda diferencia en más o menos no dará derecho al Contratista de reclamación alguna.

Metrado: 01 glb.

2. TABIQUERIA INTERIOR

2.01. VENTANA CORREDIZAS DE ALUMINIO CON VIDRIO LAMINADO DE 6mm

Corresponde al suministro e instalación de las ventanas corredizas de aluminio natural mate, para los bastidores perimetrales; con vidrio laminado de 6mm, Lámina de aluminio de 1,2 mm, marco de 120mm en aluminio. NO SE ACEPTARÁ PERFILERÍA EN LOS CALIBRES DENOMINADOS LIVIANOS O ECONÓMICOS. El contratista es el responsable de la elaboración de diseño de detalle final de los elementos de carpintería de aluminio, garantizando que los elementos suministrados brinden adecuada resistencia y condiciones de operación acorde al uso y configuración indicadas en los planos.

Deberá el contratista informarse en el terreno sobre las cantidades del servicio a ejecutar, teniendo en cuenta que las cantidades previstas son solamente estimativas, en consecuencia, toda diferencia en más o menos no dará derecho al Contratista de reclamación alguna.

Metrado : 03.60 m².

2.02. MAMPARA DE ALUMINIO DE VIDRIO LAMINADO 6MM

Las mamparas, serán construidas con perfiles de aluminio natural, la parte inferior hasta 1.20 mt. Se realizará con vidrio 6mm. con acabado en lámina de vinil frosted pavonado, la parte superior con vidrio de 6 mm. con vinil transparente, instalado con junquillos de aluminio, con chapa de tres golpes o tipo manija y tirador de acero inox. de 30 cm. Las medidas de las puertas son de acuerdo a lo indicado en planos.

Las puertas corredizas serán construidas con perfiles de aluminio natural con sistema corredizo hecho de tubo estructural de 100mm x 50mm x 2mm como soporte para carril superior de puerta, la parte inferior de la puerta hasta 1,20m con vidrio de 6 mm. con acabado en lámina de vinil frosted pavonado, la parte superior con vidrio de 6mm con vinil transparente, instalado con junquillos de aluminio; el vidrio con acabado en lámina de vinil frosted pavonado. La puerta llevará chapa al piso tipo pico de loro.

Deberá el contratista informarse en el terreno sobre las cantidades del servicio a ejecutar, teniendo en cuenta que las cantidades previstas son solamente estimativas, en consecuencia, toda diferencia en más o menos no dará derecho al Contratista de reclamación alguna.

Metrado : 36.00 m².

3. ACABADOS

3.01. PISO PORCELANATO

Se instalará piso porcelanato en formato 0.60m x 0.60m de alto tránsito, blanco mate, antideslizante,

de primera calidad, las juntas serán de 1mm con porcelana blanca. El piso debe quedar perfectamente nivelado, sin mostrar bordes salientes, todas las unidades serán entregadas en perfecto estado, y completamente limpias. no se aceptarán unidades que presenten rajaduras, rayaduras o que estén sucias.

Deberá el contratista informarse en el terreno sobre las cantidades del servicio a ejecutar, teniendo en cuenta que las cantidades previstas son solamente estimativas, en consecuencia, toda diferencia en más o menos no dará derecho al Contratista de reclamación alguna.

Metrado: 32.00 m2

3.02. CONTRA ZOCALO DE PORCELANATO H=0.30 m.

Se instalará contrazócalo de porcelanato en todo el perímetro del ambiente con una altura H= 0.30 metros, de primera calidad, color blanco, las juntas serán de 1mm con porcelana blanca, todos los bordes deberán de contar con rodón de aluminio. El zócalo debe quedar perfectamente nivelado, sin mostrar bordes salientes, todas las unidades serán entregadas en perfecto estado, y completamente limpias. no se aceptarán unidades que presenten rajaduras, rayaduras o que estén sucias.

Deberá el contratista informarse en el terreno sobre las cantidades del servicio a ejecutar, teniendo en cuenta que las cantidades previstas son solamente estimativas, en consecuencia, toda diferencia en más o menos no dará derecho al Contratista de reclamación alguna

Metrado: 25.00 ml

3.03. ENCHAPADO DE MESONES (CARAS VISIBLES)

Esta partida comprende el enchape de los tres (03) mesones, se enchapará todas las caras visibles tanto de losas como de apoyos, el enchape se realizará con porcelanato blanco, las juntas serán de 1mm con porcelana blanca, todos los bordes deberán de contar con rodón de aluminio, todas las unidades serán entregadas en perfecto estado, y completamente limpias. no se aceptarán unidades que presenten rajaduras, rayaduras o que estén sucias.

Deberá el contratista informarse en el terreno sobre las cantidades del servicio a ejecutar, teniendo en cuenta que las cantidades previstas son solamente estimativas, en consecuencia, toda diferencia en más o menos no dará derecho al Contratista de reclamación alguna

Metrado: 12.00 m2

3.04. PINTURA INTERIOR LATEX ANTIBACTERIANA BLANCA

Los muros interiores en su totalidad y el techo, serán pintados con pintura látex antibacterial, el color es blanco humo: blanco; 2:1; se aplicará dos manos final de pintura, previamente se prepararán las superficies con lijado a fin de retirar restos de pintura existente desprendida y partículas de polvo y/o partículas extrañas, posteriormente se aplicará una mano de pintura y se dejará secar por 24 horas y finalmente se aplicará la segunda mano, la cual estará compuesta por pintura epóxica con endurecedor de tres componentes. El acabado debe ser de primera calidad, de existir observaciones se pintarán paños completos.

Deberá el contratista informarse en el terreno sobre las cantidades del servicio a ejecutar, teniendo en cuenta que las cantidades previstas son solamente estimativas, en consecuencia, toda diferencia en más o menos no dará derecho al Contratista de reclamación alguna

Metrado: 104.00 m2

4. INSTALACIONES SANITARIAS

4.01. REUBICACIÓN DE PUNTO DE AGUA Y DESAGUE

Comprende la reubicación de las tuberías existentes a la nueva ubicación de acuerdo a los señalado en los planos; esta actividad comprende, mano de obra, materiales y herramientas necesarias para efectuar la reubicación de las tuberías, las mismas que sean ubicadas de acuerdo a la especificado en planos; los trabajos deberán de realizarse con mucho cuidado, a fin de no generar afectación a las tuberías, las mismas que de efectuarse será asumido por el contratista. Esta partida comprende también el resane posterior a los trabajos realizados, dejando en perfectas condiciones la zona de trabajo.

Deberá el contratista informarse en el terreno sobre las cantidades del servicio a ejecutar, teniendo en cuenta que las cantidades previstas son solamente estimativas, en consecuencia,

toda diferencia en más o menos no dará derecho al Contratista de reclamación alguna

Metrado: 1.00 glb

5. INSTALACIONES ELÉCTRICAS

5.01. EMPOTRAMIENTO DE TUBERIAS PARA TOMACORRIENTES (INCL PICADO ENTUBADO Y RESANE)

Se refiere a la instalación de tomacorrientes de acuerdo a lo señalado en los planos, ubicando las cajas rectangulares y las tuberías de acuerdo a los detalles de los planos, asegurándolos en las cajuelas de los muros y cuidando que no se desplacen, las conexiones a las cajas rectangulares se realizarán en el muro, las salidas serán cubiertas para evitar el ingreso de polvo, etc. que ocasione su obstrucción. Las placas de los tomacorrientes serán metálicas con los huecos para cada fin, con dado tipo pesado de 16A para 220V. la colocación de las placas se hará una vez pintado las paredes, se diferenciarán los normales con los de estabilizados. Los tomacorrientes serán dobles con toma de tierra, LÍNEA 220V, 16A.

El trabajo se ejecutará utilizando materiales de calidad, mano de obra calificada, las herramientas y los equipos adecuados. Esta partida incluye el picado del mureo para el empotramiento de las tuberías , el entubado de las tuberías y el posterior resane)

Deberá el contratista informarse en el terreno sobre las cantidades del servicio a ejecutar, teniendo en cuenta que las cantidades previstas son solamente estimativas, en consecuencia, toda diferencia en más o menos no dará derecho al Contratista de reclamación alguna

Metrado : 1.00 glb

5.02. REUBICACIÓN DE LUMINARIAS (INCLUYE CANALETAS CABLEADO Y LUMINARIAS)

Esta actividad comprende instalación de puntos de luz de acuerdo a la nueva distribución, lo cual se encuentra señalado en los planos, de existir coincidencia de ubicación entre los puntos actuales y los nuevos, sólo se realizaría el cableado e instalación de luminarias nuevas, caso contrario se deberá de realizar la nueva distribución de cables de acuerdo a la ubicación proyectada en planos, las mismas que deberán realizarse vía canaletas eléctricas de buena calidad similar a Schneider electric. Esta actividad comprende también la instalación de luminarias LED Panel 60 x60, luz fría, Potencia 48W, Voltaje AC100-240VAC, equivalencia luminosa 400 w, Frecuencia 50/60HZ. Para adosar, con sus respectivos interruptores.

Deberá el contratista informarse en el terreno sobre las cantidades del servicio a ejecutar, teniendo en cuenta que las cantidades previstas son solamente estimativas, en consecuencia, toda diferencia en más o menos no dará derecho al Contratista de reclamación alguna

Metrado : 7.00 pto

5.03. TABLERO

Esta actividad comprende la instalación del tablero, donde se tiene contemplado cinco (05) circuitos, uno (01) para iluminación y cuatro (04) para cada tomacorriente, cada cubículo cuenta con un circuito independiente de tomacorrientes, cada circuito deberá de contemplar una llave termomagnética y se pondrá una llave diferencial para el tablero.

Deberá el contratista informarse en el terreno sobre las cantidades del servicio a ejecutar, teniendo en cuenta que las cantidades previstas son solamente estimativas, en consecuencia, toda diferencia en más o menos no dará derecho al Contratista de reclamación alguna

Metrado : 1.00 und

6. VARIOS

6.01. MOBILIARIO DE ACERO INOXIDABLE M01

6.02. MOBILIARIO DE ACERO INOXIDABLE M02

6.03. MOBILIARIO DE ACERO INOXIDABLE M03

Esta actividad comprende la fabricación del mueble indicado en planos, el cual se realizará en su totalidad en acero inoxidable de 1.80 mm mate calidad 304- 2B , el diseño se realizara de acuerdo a lo indicado en los planos, las mesas deben de realizarse con bastidores y el mesón debe de resistir peso .

El proveedor garantizara la resistencia de sujeción entre todas las partes del mobiliario, respetando su acabado en calidad y estética, los materiales empleados en la fabricación de los bienes, deben reunir condiciones de durabilidad, confort, resistencia y sobre todo calidad.

Deberá el contratista informarse en el terreno sobre las cantidades del servicio a ejecutar, teniendo en cuenta que las cantidades previstas son solamente estimativas, en consecuencia, toda diferencia en más o menos no dará derecho al Contratista de reclamación alguna

Metrado : 1.00 und

Metrado : 1.00 und

Metrado : 1.00 und

6.04. MUEBLE DE MELAMINA PARA LAVATORIO M1

6.05. MUEBLE DE MELAMINA PARA ZONA DE TRABAJO M2

6.06. MUEBLE DE MELAMINA PARA ZONA DE TRABAJO M3

Esta actividad comprende la fabricación de los muebles en melamina color blanco, tablero de 18mm (tableros laterales, inferior y superior) se utilizará tapacantos grueso de PVC 3mm para puertas y cajones, todas las puertas deberán de contar con bisagras de buena calidad, tiradores lineales de acero inoxidable, las puertas deberán de contar con cerraduras, las llaves deberán de ser entregadas a la entrega del servicio. El proveedor garantizará la resistencia de sujeción entre todas las partes del mobiliario, respetando su acabado en calidad y estética; los materiales empleados en la fabricación de los bienes, deben reunir las condiciones de durabilidad, confort, resistencia y sobre todo calidad.

Esta actividad comprende la fabricación del mueble indicado en planos, el cual se realizará en su totalidad en acero inoxidable de 1.80 mm mate calidad 304- 2B , el diseño se realizara de acuerdo a lo indicado en los planos, las mesas deben de realizarse con bastidores y el mesón debe de resistir peso .

El proveedor garantizara la resistencia de sujeción entre todas las partes del mobiliario, respetando su acabado en calidad y estética, los materiales empleados en la fabricación de los bienes, deben reunir condiciones de durabilidad, confort, resistencia y sobre todo calidad..

Deberá el contratista informarse en el terreno sobre las cantidades del servicio a ejecutar, teniendo en cuenta que las cantidades previstas son solamente estimativas, en consecuencia, toda diferencia en más o menos no dará derecho al Contratista de reclamación alguna

Metrado : 1.00 und

Metrado : 2.00 und

Metrado : 1.00 und

6.07. LAVATORIO DE ACERO INOXIDABLE 01 POZA (INCL GRIFERIA)

Esta actividad comprende el suministro e instalación de un lavatorio de acero inoxidable de buena calidad de 01 poza, la instalación del lavatorio debe de quedar en perfectas condiciones garantizando la hermeticidad y correcto funcionamiento, el lavatorio deberá de ser de 40 cm x 50 cm , comprende también el suministro e instalación de la grifería pesada tipo cuello de ganso.

Deberá el contratista informarse en el terreno sobre las cantidades del servicio a ejecutar, teniendo en cuenta que las cantidades previstas son solamente estimativas, en consecuencia, toda diferencia en más o menos no dará derecho al Contratista de reclamación alguna.

Metrado : 1.00 und

6. RECURSOS A SER PREVISTOS POR EL PROVEEDOR

- Ing Civil o Arquitecto el que será responsable técnico del servicio contratado.

- Operarios en número suficiente para armar las cuadrillas necesarias para el cumplimiento del plazo otorgado.
- Ayudantes según lo considere el proveedor para el cumplimiento del servicio.
- Material de ferretería necesario para la ejecución total del servicio contratado.
- Herramientas manuales, equipo menor, volquetes, según sea necesario.
- Equipo de Protección personal a todo el personal. El personal que no cuente con el Equipo de Personal del proveedor será retirado del Hospital, sin perjuicio de la penalidad que corresponda de acuerdo a lo indicado en el ítem "Otras penalidades".
- Todo el personal deberá contar con el Seguro Complementario de Trabajo de Riesgo y deberá estar vigente durante todo el plazo de ejecución del servicio. El personal que no cuente con el SCTR vigente será retirado de las instalaciones del Hospital.

7. RECURSOS Y FACILIDADES A SER PROVISTAS POR LA ENTIDAD

- Facilitar el ingreso del personal para los trabajos.
- La Entidad a través de la Oficina de Ingeniería designará un Supervisor con el cual podrá coordinar directamente el Proveedor.

8. SEGUROS

Seguro Complementario de trabajo de riesgo, para todo el personal del proveedor que ingresará a las instalaciones del Hospital Nacional Carlos Alberto Seguin Escobedo.

9. CONFORMIDAD DEL SERVICIO

A la culminación del servicio; el CONTRATISTA comunicará por escrito al área responsable de otorgar la conformidad del servicio.

Una vez culminado conforme el servicio, se elaborará el acta de conformidad o recepción, la cual estará firmada por el jefe del Área Usaria, jefe de la Unidad Mantenimiento, el supervisor encargado y el contratista. Siendo la jefatura de la Unidad de Mantenimiento de la Oficina de Ingeniería Hospitalaria y servicios la que brinda la Conformidad Técnica del Servicio.

El expediente para la conformidad del servicio prestado será presentado al Área de Ingeniería, conteniendo los siguientes documentos:

- OTM (Formato entregado por la Entidad)
- Copia de la Orden de Compra
- Informe final indicando el material utilizado y las cantidades, asimismo deberá indicar el total de horas trabajadas del personal destacado.
- Panel fotográfico (fotos de antes y después)
- Carta de Garantía indicando condiciones y plazo de garantía.
- Acta de recepción del servicio.
- Acta de inicio de servicio
- Fotos del antes, durante y después (en CD).
- Factura original

10. DE LA PRESTACION DEL SERVICIO

10.1 Lugar y Plazo de la Prestación del Servicio

- El Hospital Nacional Carlos Alberto Seguin Escobedo se ubica en la esquina de las calles Peral y Filtro S/N, Distrito Arequipa, Provincia y Departamento de Arequipa.
- El plazo del servicio a prestar será de veinte (20) días calendario.

11. Forma de Pago

Se cancelará a la culminación del servicio, previa aprobación a través de un informe técnico y Conformidad del área de la Unidad de Mantenimiento de la Oficina de Ingeniería Hospitalaria y Servicios de la Red Asistencial Arequipa.

12. Penalidades y Sanciones

La penalidad se calculará por cada día calendario de retraso en la entrega del servicio, se calculará de acuerdo a la siguiente fórmula:

$$\text{Penalidad Diaria} = \frac{0.10 \times \text{Monto del Contrato}}{0.40 \times \text{Plazo en días}}$$

Cuando se llegue a cubrir el monto máximo de la penalidad (hasta por un diez por cien (10%) del monto contractual); la Entidad podrá resolver el contrato parcial o totalmente por incumplimiento mediante carta notarial sin perjuicio de la indemnización por los daños y perjuicios ulteriores que pueda exigir; así como, procederá a comunicar este hecho al consejo superior de contrataciones y adquisiciones del estado.

13.1 Otras penalidades

N°	INCUMPLIMIENTO	SE VERIFICA CON	PENALIDAD
1	Uno o varios trabajadores no cuentan con EPP durante la jornada laboral	Informe del Supervisor del Servicio	0.5% del monto total del contrato por cada día de incumplimiento detectado (Sin perjuicio de retirar al personal hasta que cumpla con portar uniforme y EPP)
2	El Profesional Responsable no se encuentra durante las horas que se realiza el trabajo	Informe del Supervisor del Servicio	1% del monto total del contrato por cada día de inasistencia detectada.
3	Por cada día que permanezca material excedente mayor a 3m3	Informe del Supervisor del Servicio	2.5% de UIT vigente por cada día de permanencia de exceso de material

13. MEDIDAS DE CONTROL

El Contratista deberá tomar en consideración que el servicio contratado se realizará dentro de las instalaciones de un Hospital, donde acuden pacientes y público en general durante todo el día, sobre todo en horas de la mañana, razón por la cual, se deberá coordinar estrechamente con la Unidad de Mantenimiento los horarios y las áreas a intervenir con el fin de causar las menores molestias posibles, asimismo, el personal destacado al Hospital debe demostrar en todo momento trato cordial, amable y no de enfrentamiento con cualquier persona que pueda hacer algún reclamo mientras se trabaja, de presentarse alguna queja por malos tratos del personal destacado al Hospital, el trabajador será inmediatamente retirado de las instalaciones del Hospital y no podrá continuar trabajando en el servicio.

Entidad, procederá a la paralización de los trabajos, sin derecho de reclamo para ampliación de plazo por parte del Contratista; los trabajos serán paralizados hasta que se subsane la situación de riesgo detectada.

14. OTRAS OBLIGACIONES DEL CONTRATISTA

El CONTRATISTA garantizará la prestación del servicio efectuado por un tiempo mínimo de (01) año.

El CONTRATISTA deberá mantener comunicación y coordinación con los usuarios responsables de los servicios, con el Jefe de la Oficina de Ingeniería, con el jefe de la Unidad de Mantenimiento de la entidad y con el servicio de vigilancia si fuese el caso para la realización de las actividades contratadas.

El personal del CONTRATISTA deberá contar con los implementos de seguridad necesarios (Equipos de Protección Personal) para la ejecución de este tipo de trabajos.

El CONTRATISTA deberá contar con personal calificado y dirección técnica idónea.

El CONTRATISTA deberá dejar limpias y libre de contaminantes las áreas intervenidas.

Las herramientas y accesorios necesarios para el desarrollo de la labor del servicio a contratar serán proporcionados por el CONTRATISTA y estar en óptimo estado.

La entidad no asume ninguna responsabilidad por la pérdida de materiales o herramientas del CONTRATISTA. Este será enteramente responsabilidad del mismo y si este considera necesario podrá establecer guardianías que crea conveniente, bajo su responsabilidad y riesgo.

Todos los materiales que se empleen serán nuevos y de primera calidad. Además, el CONTRATISTA tomara especial previsión en los referentes al aprovisionamiento de materiales, sus dificultades no podrán excusarlo del incumplimiento de su programación, ni se admitirán cambios en las especificaciones por este motivo. Todos los materiales para usarse serán de primera calidad y de conformidad con las especificaciones técnicas de estos, el supervisor está autorizado a rechazar el empleo de materiales, que no cumplan con las normas mencionadas o con las características técnicas solicitadas.

Los trabajos programados por el CONTRATISTA se ejecutarán en los plazos establecidos (según orden de servicio), para lo cual deberá agotar recursos humanos, materiales u otros necesarios para su cumplimiento.

El personal acreditado por el CONTRATISTA, que desarrollará las labores del servicio contratado deberá contar con un mínimo de elementos de protección en concordancia con las normas de seguridad en el trabajo y salud ocupacional.

Al inicio del servicio y hasta la culminación de este, se deberá acreditar el uso de un medio de comunicación similar al usado en el establecimiento de salud (como mínimo uno); el cual servirá básicamente para las coordinaciones del establecimiento de salud con el profesional a cargo del servicio contratado.

Todas las actividades serán realizadas cumpliendo con los Estándares de Acreditación para Centros de Salud y Normas Técnicas complementarias.

El CONTRATISTA está obligado a cumplir con todas las actividades. Si existiera alguna observación, el CONTRATISTA está en la obligación de levantar dichas observaciones.

El CONTRATISTA es responsable directo del personal para la prestación del servicio contratado, no existiendo ningún vínculo de dependencia laboral con la GRAAR - ESSALUD.

En caso de accidentes que conlleven a la prestación asistencial, invalidez parcial o total y/o muerte, consiguiente en las horas de labor dentro de las instalaciones, la responsabilidad será del CONTRATISTA; sin responsabilidad de ningún tipo para ESSALUD.

El CONTRATISTA es responsable del pago de las remuneraciones de su personal, así como de todos los importes, que por el pago de tales remuneraciones pudieran devengarse por conceptos de leyes, beneficios sociales, seguro social, indemnización por tiempo de servicios, tributos creados o por crearse, etc.

El CONTRATISTA para efectos de coordinación deberá designar a un responsable profesional especialista.

Los trabajos programados por el CONTRATISTA se ejecutarán en los plazos establecidos, para lo cual deberá agotar recursos humanos, materiales u otros necesarios para su cumplimiento.

Respectivamente el Área Usuaria designará su Supervisor encargado de verificar y controlar el desarrollo y cumplimiento del servicio contratado.

De tener alguna duda o consulta el CONTRATISTA, deberá comunicar a su supervisor para ser absueltas.

El CONTRATISTA en su propuesta técnica deberá considerar todas las herramientas necesarias para ejecutar de manera eficiente el servicio contratado.

La propuesta del contratista deberá efectuarse a suma alzada para lo cual asumirá los gastos que se requieren hasta la finalización de los trabajos y pruebas respectivas, así como contemplar cualquier trabajo inherente que por naturaleza del servicio sea necesario, por lo que el CONTRATISTA se compromete a presentar su oferta teniendo en cuenta esta condición.

El CONTRATISTA deberá ejecutar hasta la culminación, todos los trabajos inherentes a la naturaleza del servicio aun cuando no estén expresamente descritos en los términos de referencia.

El CONTRATISTA deberá colocar señales preventivas y de advertencia de peligro cuando estén realizando el mantenimiento y cuando estén ausentes del lugar de trabajo y tomará todas las medidas preventivas que sean necesarias para evitar accidentes de público, usuarios, personal médico y asistencial del establecimiento de salud, bajo responsabilidad civil y penal.

15. CONFIDENCIALIDAD

El CONTRATISTA se compromete a mantener confidencialidad y reserva absoluta de la información a la que se tenga acceso y que se encuentre relacionada con la prestación, quedando prohibido de revelar a terceros la información que le sea proporcionada.

Esta obligación comprende la información que se entrega, como también la que se genera durante la realización de las actividades y la información producida una vez que se haya concluido el servicio. Dicha información puede consistir en planos, dibujos, fotografías, informes, recomendaciones, cálculos, documentos y otros proporcionados.

16. MEDIDAS DE CONTROL DURANTE LA EJECUCION CONTRACTUAL

16.1 AREA QUE COORDINARA CON EL CONTRATISTA

Para efectos de obtener la autorización y disponibilidad de los ambientes; el CONTRATISTA coordinará con el Supervisor designado por la Unidad de Mantenimiento de la Oficina de Ingeniería Hospitalaria y Servicios de la GRAAR.

16.2 AREAS RESPONSABLES DE LA SUPERVISION DEL SERVICIO

La Entidad será responsable de la supervisión de la ejecución del servicio solicitado, a través del Supervisor designado por la Unidad de Mantenimiento de la Oficina de Ingeniería Hospitalaria y Servicios la RAAR, que deberá coordinar con el CONTRATISTA en todo momento. En caso de deficiencias u otros el supervisor le otorgará el plazo perentorio señalado por Ley, para la subsanación, levantamiento o corrección de las deficiencias y/o problemas técnicos hallados durante el plazo de ejecución de la prestación del servicio.

METRADOS				
Presupuesto	MANTENIMIENTO DEL AMBIENTE DE HISTOCOMPATIBILIDAD DEL HNCASE			
Ciente	SEGURO SOCIAL DE SALUD - ESSALUD			
Lugar	AREQUIPA - AREQUIPA - AREQUIPA			
ITEM	ACTIVIDAD		Und.	Metrado
01	TRABAJOS PRELIMINARES			
01,01	Movilización y Desmovilización	glb	1.00	
01,02	Desmontaje de ventana existente	m2	11.40	
01,03	Cerramiento de Vano de ventana con sistema dryw all	m2	9.00	
01,04	Retiro de piso vinil existente	m2	32.00	
01,05	Mesones de Concreto (incluye acero y encofrado)	m3	1.20	
01,06	Acarreo de material excedente	glb	1.00	
01,07	Eliminación de material excedente	glb	1.00	
02	TABIQUERÍA INTERIOR			
02,01	Ventanas corredizas de aluminio con vidrio laminado de 6mm	m2	3.60	
02,02	Mamparas de Aluminio de vidrio laminado 6mm	m2	36.00	
03	ACABADOS			
03,01	Piso de porcelanato	m2	32.00	
03,02	Contrazócalo de porcelanato interior H=0.30m	ml	25.00	
03,02	Enchapado de mesones (caras visibles)	m2	12.00	
03,03	Pintura interior latex antibacteriana blanca	m2	104.00	
04	INSTALACIONES SANITARIAS			
04,01	Reubicación de punto de agua y desagüe	glb	1.00	
05	INSTALACIONES ELÉCTRICAS			
05,01	Empotramiento de Tubierias para tomacorrientes (incl picado , entubado y resane)	glb	1.00	
05,02	Reubicación de luminarias (incluye canaletas, cableado y luminarias)	pto	7.00	
05,03	Tablero incluye termomagneticas y diferencial	und	1.00	
06	VARIOS			
06,01	Mobiliario de Acero inoxidable M01	und	1.00	
06,02	Mobiliario de Acero inoxidable M02	und	1.00	
06,03	Mobiliario de Acero inoxidable M03	und	1.00	
06,04	Mueble de melamina para lavatorio M1	und	1.00	
06,05	Mueble de melamina para zona de trabajo M2	und	2.00	
06,06	Mueble de melamina para zona de trabajo M3	und	1.00	
06,06	Lavatorio de Acero Inoxidable 01 poza	und	1.00	

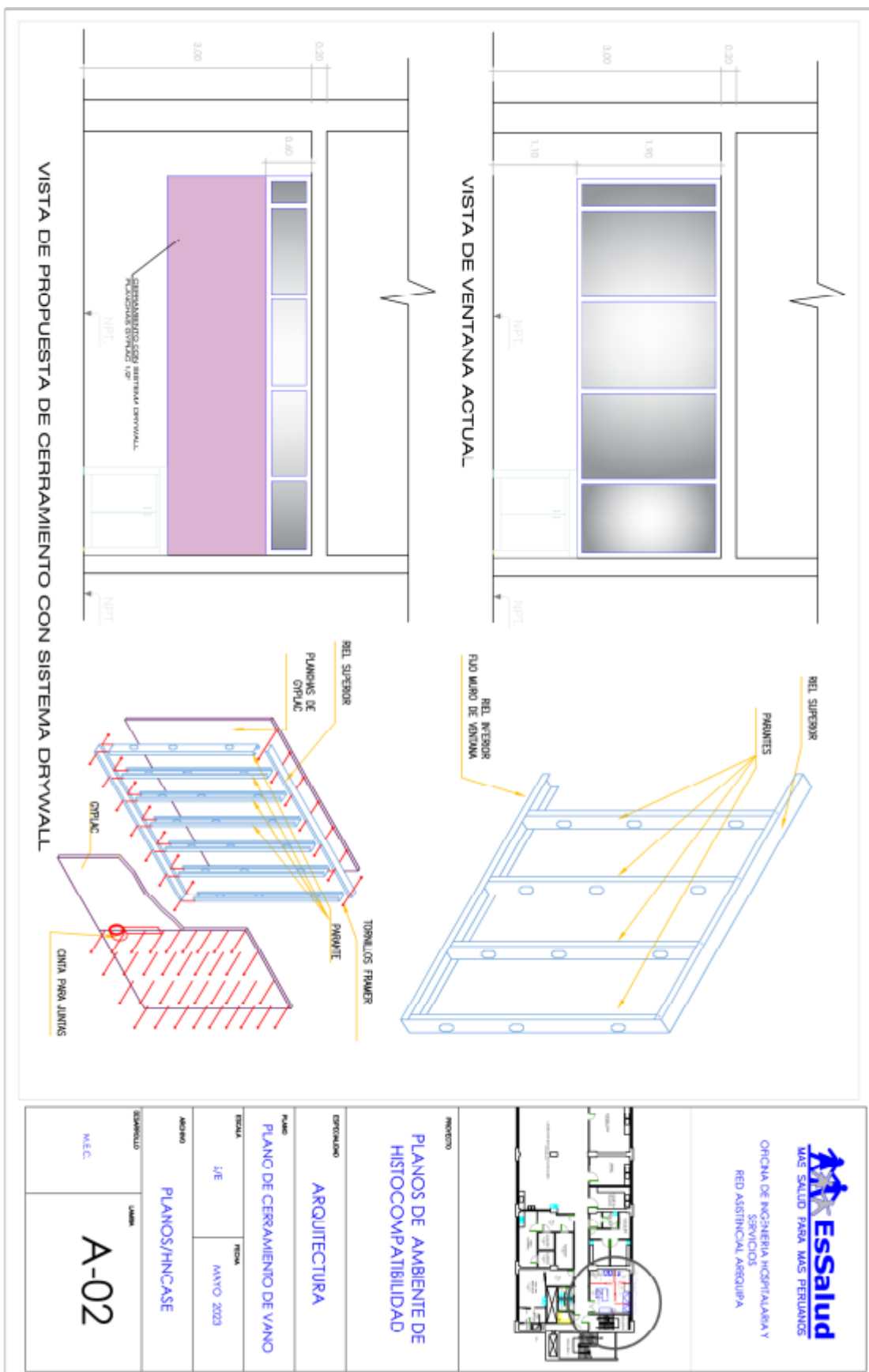

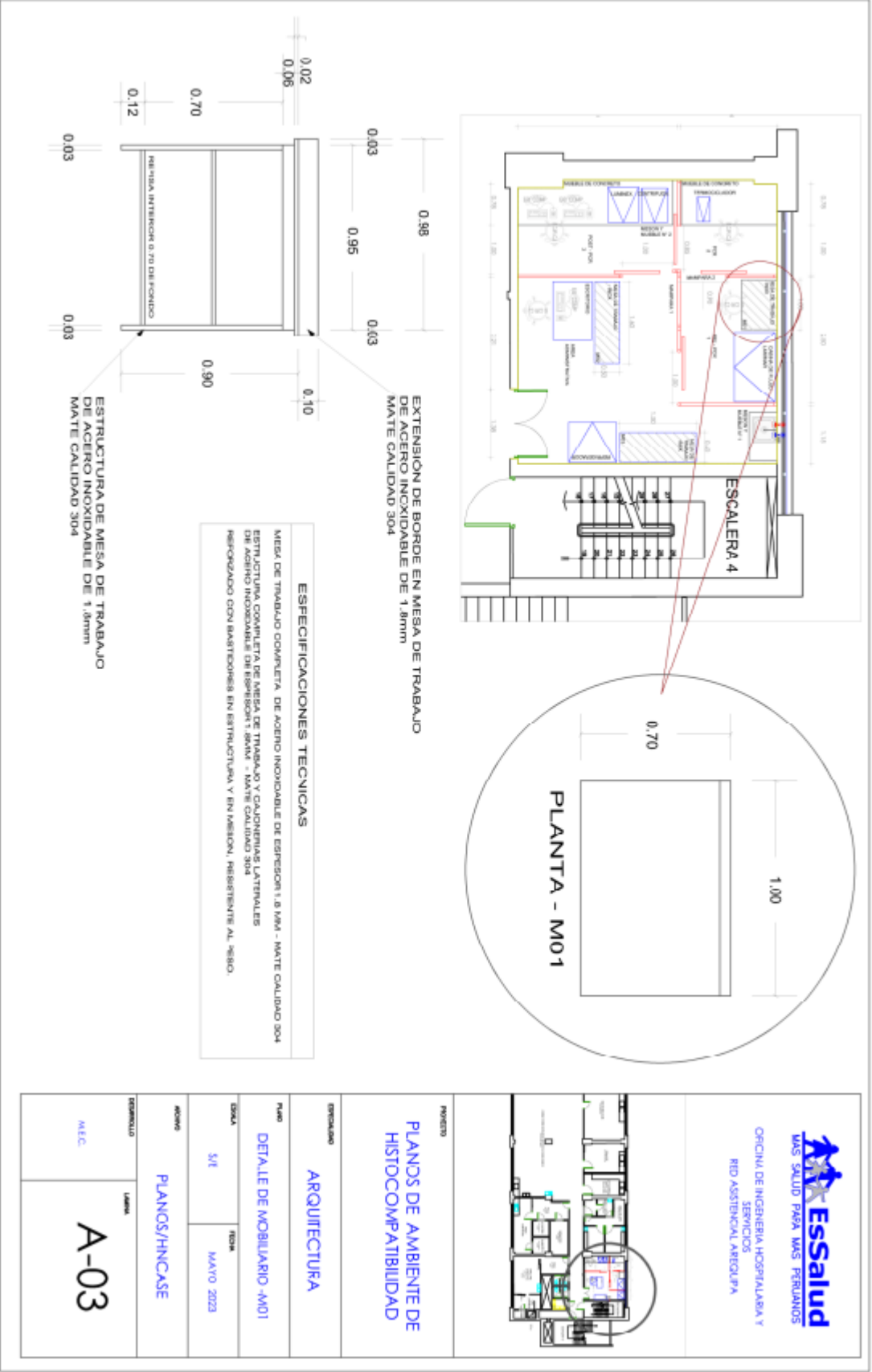

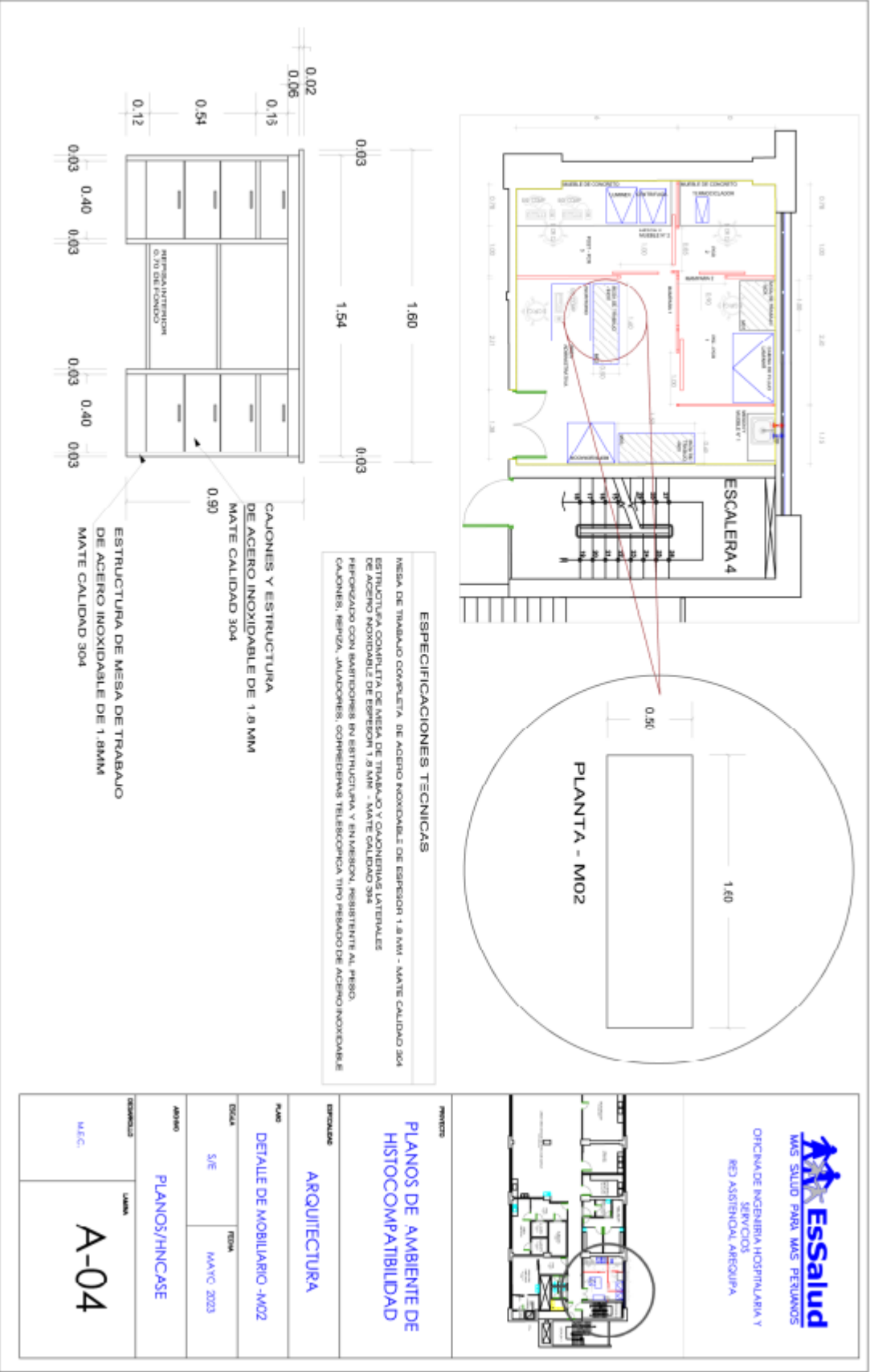

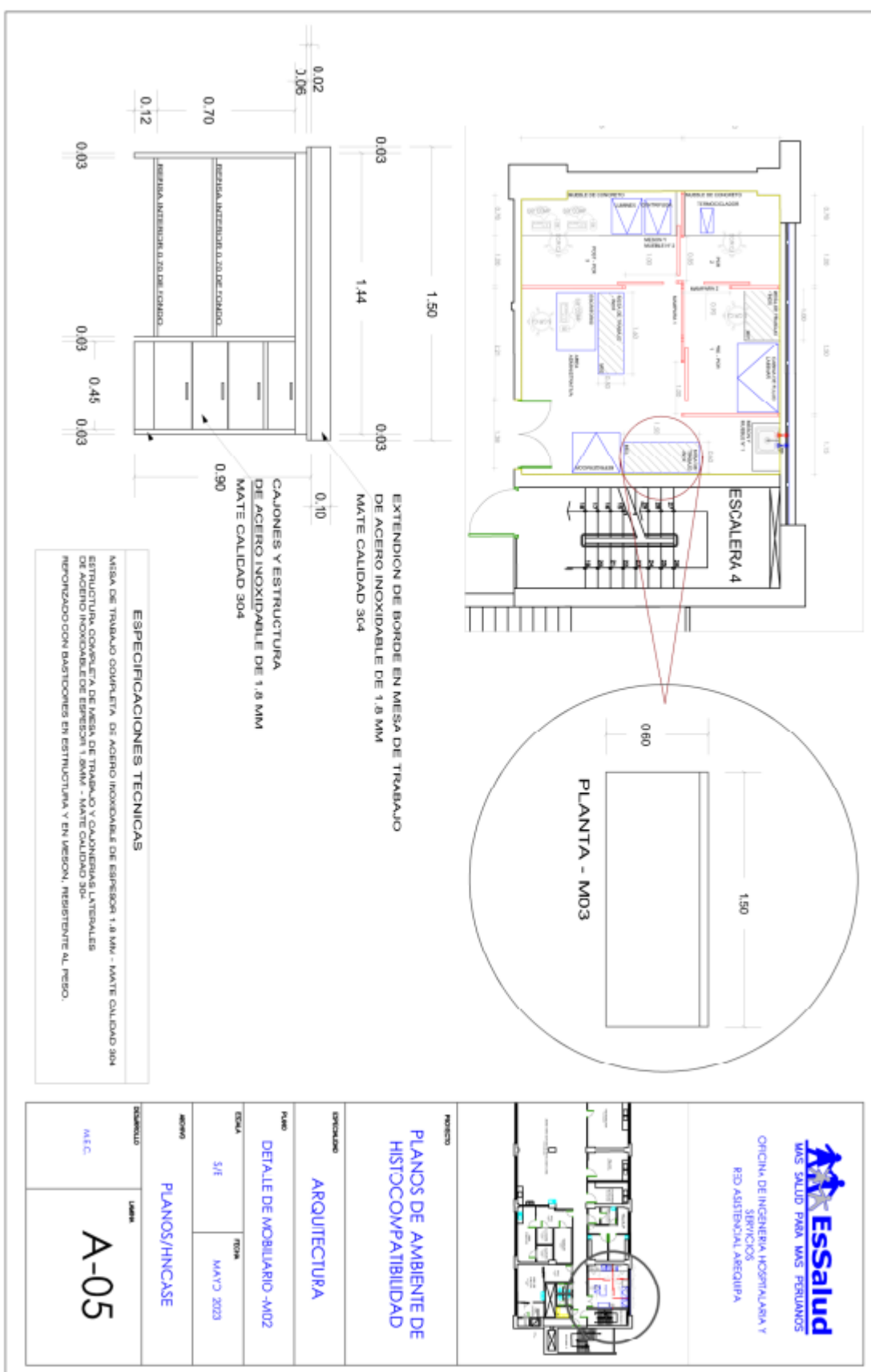

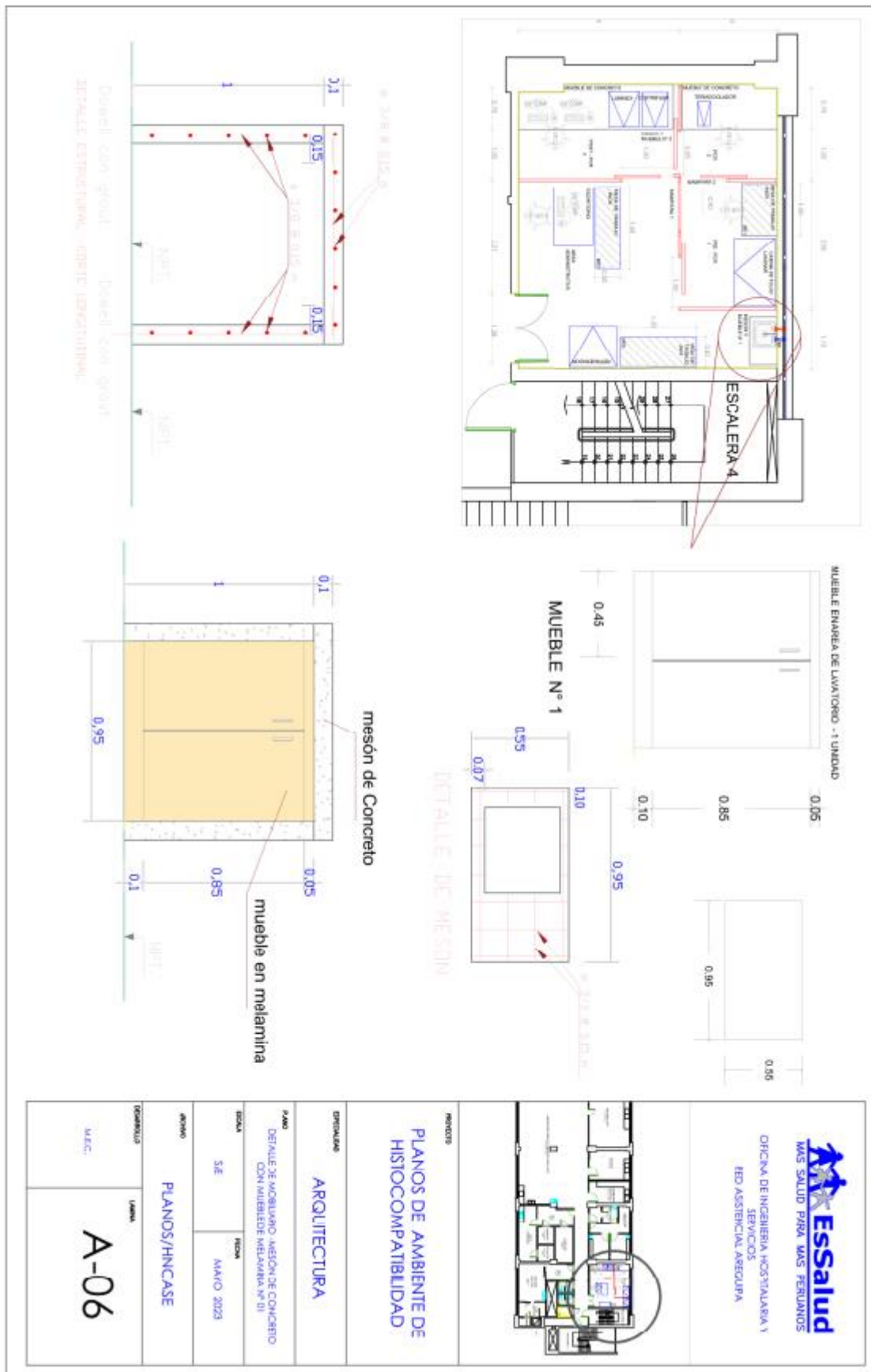

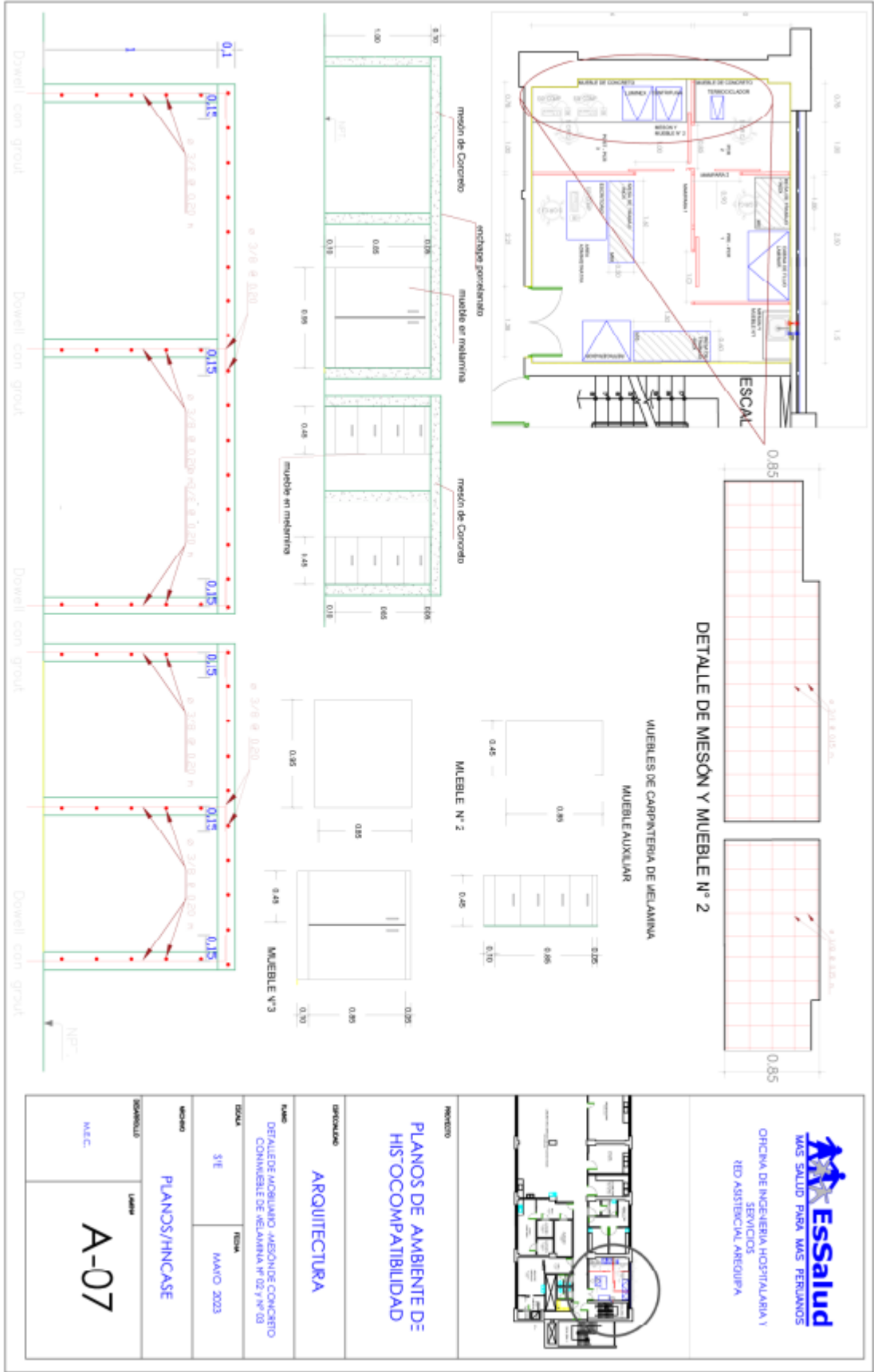

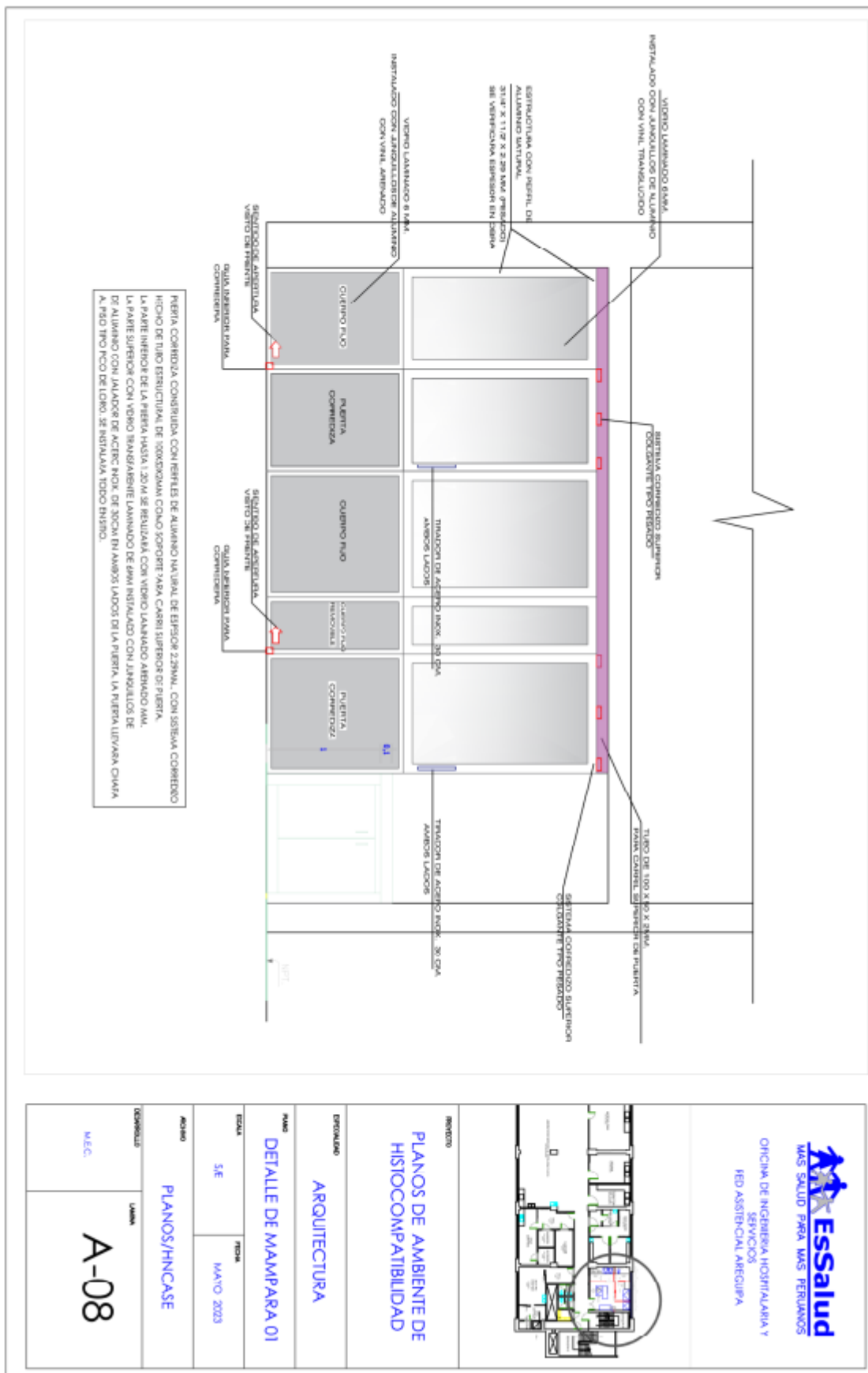

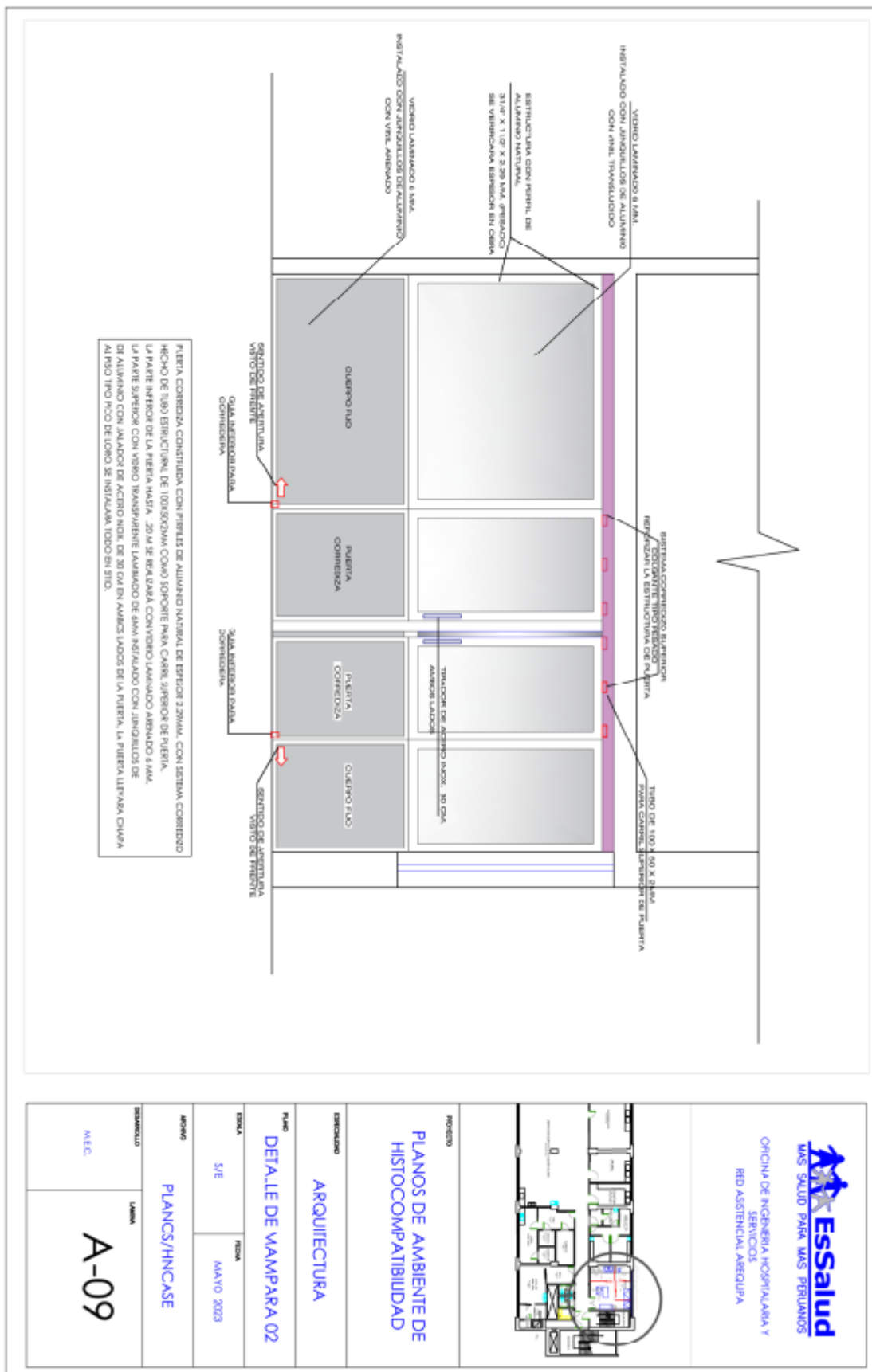

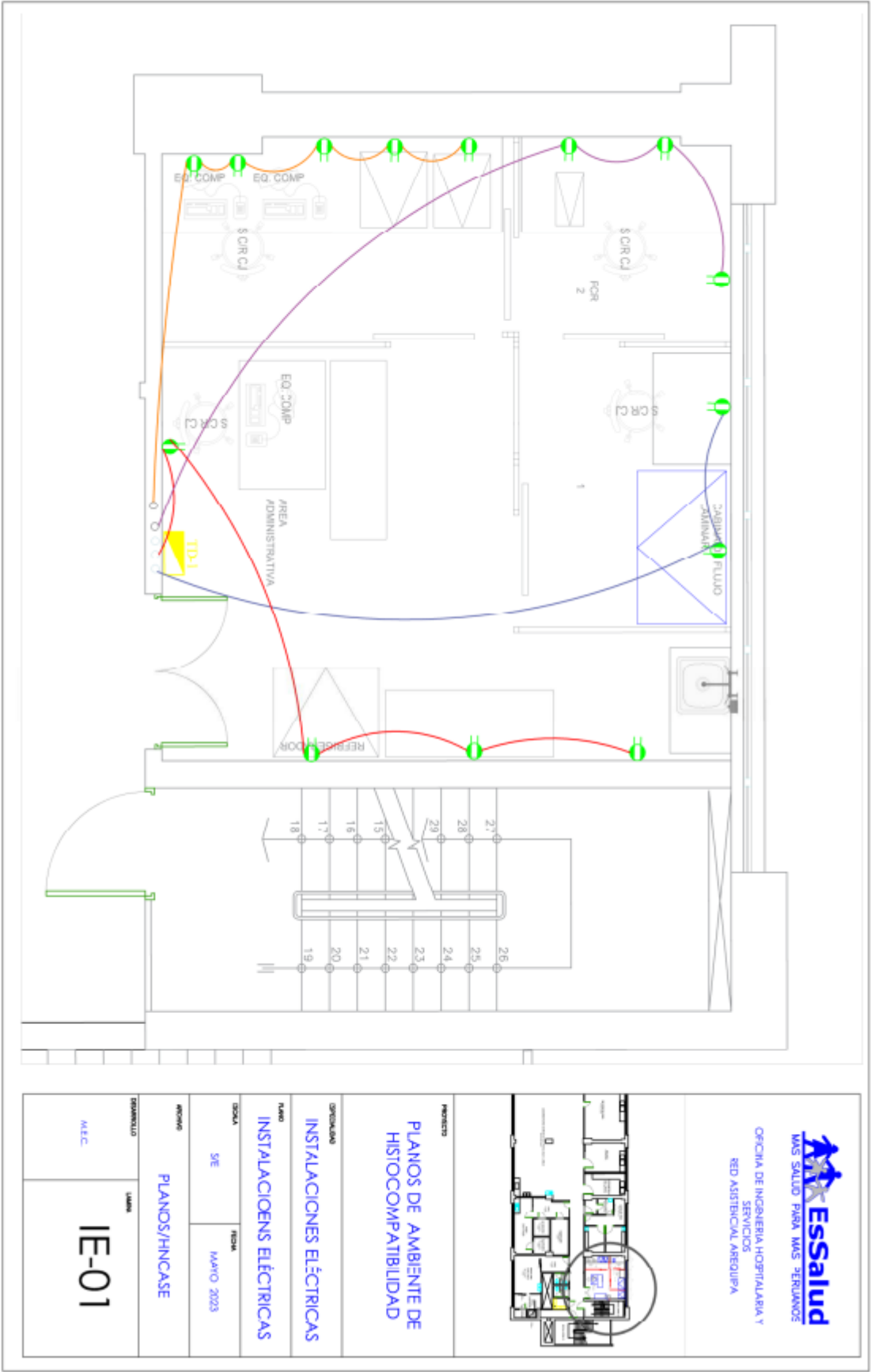

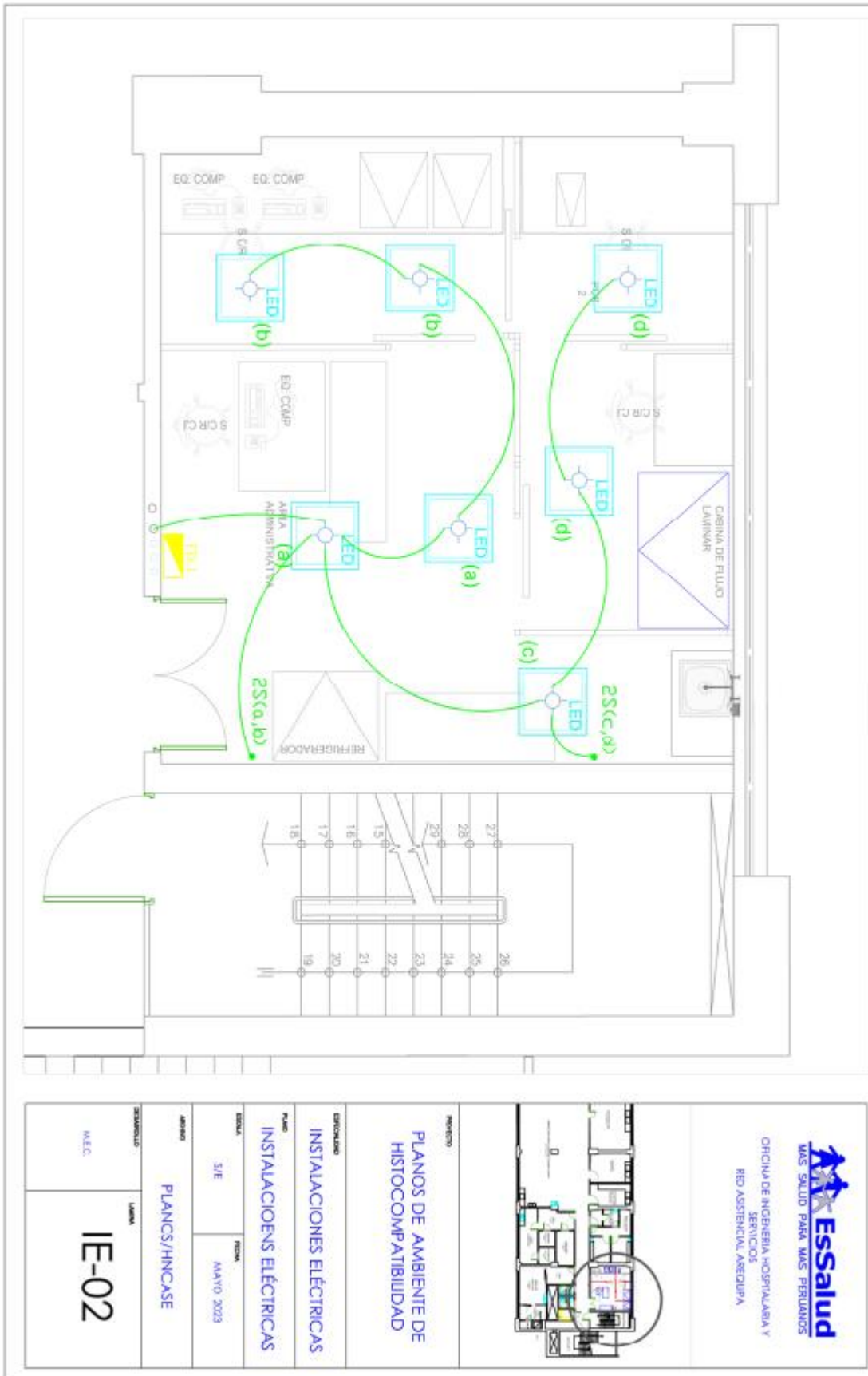

3.2. REQUISITOS DE CALIFICACIÓN

A	CAPACIDAD TÉCNICA Y PROFESIONAL
A.1	CALIFICACIONES DEL PERSONAL CLAVE
A.1.1	FORMACIÓN ACADÉMICA
	<p><u>Requisitos:</u></p> <p>Deberá contar con Título Profesional de Ingeniero Civil o Arquitecto.</p> <p><u>Acreditación:</u></p> <p>El Título Profesional de Ingeniero Civil o Arquitecto será verificado por el órgano encargado de las contrataciones o comité de selección, según corresponda, en el Registro Nacional de Grados Académicos y Títulos Profesionales en el portal web de la Superintendencia Nacional de Educación Superior Universitaria - SUNEDU a través del siguiente link: https://enlinea.sunedu.gob.pe/ o en el Registro Nacional de Certificados, Grados y Títulos a cargo del Ministerio de Educación a través del siguiente link : http://www.titulosinstitutos.pe/, según corresponda.</p> <p>En caso el título de Arquitecto o Ingeniero Civil no se encuentre inscrito en el referido registro, el postor debe presentar la copia del diploma respectivo a fin de acreditar la formación académica requerida.</p>
A.2	EXPERIENCIA DEL PERSONAL CLAVE
	<p><u>Requisitos:</u></p> <p>El personal clave, deberá tener una experiencia mínima acumulada de DOS (02) años en el ejercicio de su profesión.</p> <p><u>De presentarse experiencia ejecutada paralelamente (traslape), para el cómputo del tiempo de dicha experiencia sólo se considerará una vez el periodo traslapado.</u></p> <p><u>Acreditación:</u></p> <p>La experiencia del personal clave se acreditará con cualquiera de los siguientes documentos: (i) copia simple de contratos y su respectiva conformidad o (ii) constancias o (iii) certificados o (iv) cualquier otra documentación que, de manera fehaciente demuestre la experiencia del personal propuesto.</p> <div style="border: 1px solid black; padding: 5px; margin-top: 10px;"> <p>Importante</p> <ul style="list-style-type: none"> • <i>Los documentos que acreditan la experiencia deben incluir los nombres y apellidos del personal clave, el cargo desempeñado, el plazo de la prestación indicando el día, mes y año de inicio y culminación, el nombre de la Entidad u organización que emite el documento, la fecha de emisión y nombres y apellidos de quien suscribe el documento</i> • <i>En caso los documentos para acreditar la experiencia establezcan el plazo de la experiencia adquirida por el personal clave en meses sin especificar los días se debe considerar el mes completo.</i> • <i>Se considerará aquella experiencia que no tenga una antigüedad mayor a veinticinco (25) años anteriores a la fecha de la presentación de ofertas.</i> • <i>Al calificar la experiencia del personal, se debe valorar de manera integral los documentos presentados por el postor para acreditar dicha experiencia. En tal sentido, aun cuando en los documentos presentados la denominación del cargo o puesto no coincida literalmente con aquella prevista en las bases, se deberá validar la experiencia si las actividades que realizó el personal corresponden con la función propia del cargo o puesto requerido en las bases.</i> </div>
C	EXPERIENCIA DEL POSTOR EN LA ESPECIALIDAD
	<p><u>Requisitos:</u></p> <p>El postor debe acreditar un monto facturado acumulado equivalente a S/ 100,000.00 (CIENTOS MIL CON 00/100 SOLES), por la contratación de servicios iguales o similares al objeto de la convocatoria, durante los ocho (8) años anteriores a la fecha de la presentación de ofertas que se computarán desde la fecha de la conformidad o emisión del comprobante de pago, según corresponda.</p>

	<p>En el caso de postores que declaren en el Anexo N° 1 tener la condición de micro y pequeña empresa, se acredita una experiencia de S/ 11,405.00 SOLES (ONCE MIL CUATROCIENTOS CINCO CON 00/100 SOLES), por la venta de servicios iguales o similares al objeto de la convocatoria, durante los ocho (8) años anteriores a la fecha de la presentación de ofertas que se computarán desde la fecha de la conformidad o emisión del comprobante de pago, según corresponda. En el caso de consorcios, todos los integrantes deben contar con la condición de micro y pequeña empresa.</p> <p>Se consideran servicios similares a los siguientes: Servicio de mantenimiento de Infraestructura y/o servicios de implementación, adecuación, mejoramiento de infraestructura en general.</p> <p><u>Acreditación:</u></p> <p>La experiencia del postor en la especialidad se acreditará con copia simple de (i) contratos u órdenes de servicios, y su respectiva conformidad o constancia de prestación; o (ii) comprobantes de pago cuya cancelación se acredite documental y fehacientemente, con voucher de depósito, nota de abono, reporte de estado de cuenta, cualquier otro documento emitido por Entidad del sistema financiero que acredite el abono o mediante cancelación en el mismo comprobante de pago¹², correspondientes a un máximo de veinte (20) contrataciones.</p> <p>En caso los postores presenten varios comprobantes de pago para acreditar una sola contratación, se debe acreditar que corresponden a dicha contratación; de lo contrario, se asumirá que los comprobantes acreditan contrataciones independientes, en cuyo caso solo se considerará, para la evaluación, las veinte (20) primeras contrataciones indicadas en el Anexo N° 8 referido a la Experiencia del Postor en la Especialidad</p> <p>En el caso de servicios de ejecución periódica o continuada, solo se considera como experiencia la parte del contrato que haya sido ejecutada durante los ocho (8) años anteriores a la fecha de presentación de ofertas, debiendo adjuntarse copia de las conformidades correspondientes a tal parte o los respectivos comprobantes de pago cancelados.</p> <p>En los casos que se acredite experiencia adquirida en consorcio, debe presentarse la promesa de consorcio o el contrato de consorcio del cual se desprenda fehacientemente el porcentaje de las obligaciones que se asumió en el contrato presentado; de lo contrario, no se computará la experiencia proveniente de dicho contrato.</p> <p>Asimismo, cuando se presenten contratos derivados de procesos de selección convocados antes del 20.09.2012, la calificación se ceñirá al método descrito en la Directiva “Participación de Proveedores en Consorcio en las Contrataciones del Estado”, debiendo presumirse que el porcentaje de las obligaciones equivale al porcentaje de participación de la promesa de consorcio o del contrato de consorcio. En caso que en dichos documentos no se consigne el porcentaje de participación se presumirá que las obligaciones se ejecutaron en partes iguales.</p> <p>Si el titular de la experiencia no es el postor, consignar si dicha experiencia corresponde a la matriz en caso que el postor sea sucursal, o fue transmitida por reorganización societaria, debiendo acompañar la documentación sustentatoria correspondiente.</p> <p>Si el postor acredita experiencia de otra persona jurídica como consecuencia de una reorganización societaria, debe presentar adicionalmente el Anexo N° 9.</p> <p>Cuando en los contratos, órdenes de servicios o comprobantes de pago el monto facturado se encuentre expresado en moneda extranjera, debe indicarse el tipo de cambio venta publicado por la Superintendencia de Banca, Seguros y AFP correspondiente a la fecha de suscripción del contrato, de</p>
--	--

¹² Cabe precisar que, de acuerdo con la **Resolución N° 0065-2018-TCE-S1 del Tribunal de Contrataciones del Estado**:

“... el solo sello de cancelado en el comprobante, cuando ha sido colocado por el propio postor, no puede ser considerado como una acreditación que produzca fehaciencia en relación a que se encuentra cancelado. Admitir ello equivaldría a considerar como válida la sola declaración del postor afirmando que el comprobante de pago ha sido cancelado”

(...)

“Situación diferente se suscita ante el sello colocado por el cliente del postor [sea utilizando el término “cancelado” o “pagado”] supuesto en el cual sí se contaría con la declaración de un tercero que brinde certeza, ante la cual debiera reconocerse la validez de la experiencia”.

emisión de la orden de servicios o de cancelación del comprobante de pago, según corresponda.

Sin perjuicio de lo anterior, los postores deben llenar y presentar el **Anexo N° 8** referido a la Experiencia del Postor en la Especialidad

Importante

- *Al calificar la experiencia del postor, se debe valorar de manera integral los documentos presentados por el postor para acreditar dicha experiencia. En tal sentido, aun cuando en los documentos presentados la denominación del objeto contractual no coincida literalmente con el previsto en las bases, se deberá validar la experiencia si las actividades que ejecutó el postor corresponden a la experiencia requerida.*
- *En el caso de consorcios, solo se considera la experiencia de aquellos integrantes que se hayan comprometido, según la promesa de consorcio, a ejecutar el objeto materia de la convocatoria, conforme a la Directiva "Participación de Proveedores en Consorcio en las Contrataciones del Estado".*

Importante

- *Si como resultado de una consulta u observación corresponde precisarse o ajustarse el requerimiento, se solicita la autorización del área usuaria y se pone de conocimiento de tal hecho a la dependencia que aprobó el expediente de contratación, de conformidad con el numeral 72.3 del artículo 72 del Reglamento.*
- *El cumplimiento de los Términos de Referencia se realiza mediante la presentación de una declaración jurada. De ser el caso, adicionalmente la Entidad puede solicitar documentación que acredite el cumplimiento del algún componente de estos. Para dicho efecto, consignará de manera detallada los documentos que deben presentar los postores en el literal e) del numeral 2.2.1.1 de esta sección de las bases.*
- *Los requisitos de calificación determinan si los postores cuentan con las capacidades necesarias para ejecutar el contrato, lo que debe ser acreditado documentalmente, y no mediante declaración jurada.*

CAPÍTULO IV FACTORES DE EVALUACIÓN

La evaluación se realiza sobre la base de cien (100) puntos.

Para determinar la oferta con el mejor puntaje y el orden de prelación de las ofertas, se considera lo siguiente:

FACTOR DE EVALUACIÓN	PUNTAJE / METODOLOGÍA PARA SU ASIGNACIÓN
A. PRECIO	
<p><u>Evaluación:</u></p> <p>Se evaluará considerando el precio ofertado por el postor.</p> <p><u>Acreditación:</u></p> <p>Se acreditará mediante el documento que contiene el precio de la oferta (Anexo N° 6).</p>	<p>La evaluación consistirá en otorgar el máximo puntaje a la oferta de precio más bajo y otorgar a las demás ofertas puntajes inversamente proporcionales a sus respectivos precios, según la siguiente fórmula:</p> $P_i = \frac{O_m \times PMP}{O_i}$ <p>i= Oferta P_i= Puntaje de la oferta a evaluar O_i=Precio i O_m= Precio de la oferta más baja PMP=Puntaje máximo del precio</p> <p style="text-align: right;">100 puntos</p>

Importante

Los factores de evaluación elaborados por el órgano encargado de las contrataciones o el comité de selección, según corresponda, son objetivos y guardan vinculación, razonabilidad y proporcionalidad con el objeto de la contratación. Asimismo, estos no pueden calificar con puntaje el cumplimiento de los Términos de Referencia ni los requisitos de calificación.

CAPÍTULO V PROFORMA DEL CONTRATO

Importante

Dependiendo del objeto del contrato, de resultar indispensable, puede incluirse cláusulas adicionales o la adecuación de las propuestas en el presente documento, las que en ningún caso pueden contemplar disposiciones contrarias a la normativa vigente ni a lo señalado en este capítulo.

Conste por el presente documento, la contratación del SERVICIO DE MANTENIMIENTO DEL AMBIENTE DE HISTOCOMPATIBILIDAD DEL HNCASE DE LA RED ASISTENCIAL AREQUIPA, que celebra de una parte EL SEGURO SOCIAL DE SALUD - ESSALUD, en adelante LA ENTIDAD, con RUC N° 20131257750, con domicilio legal en la Esquina de las calles Peral y Ayacucho s/n, Distrito, Provincia y Departamento de Arequipa, representada por [...], identificado con DNI N° [...], y de otra parte [...], con RUC N° [...], con domicilio legal en [...], inscrita en la Ficha N° [...] Asiento N° [...] del Registro de Personas Jurídicas de la ciudad de [...], debidamente representado por su Representante Legal, [...], con DNI N° [...], según poder inscrito en la Ficha N° [...] Asiento N° [...] del Registro de Personas Jurídicas de la ciudad de [...], a quien en adelante se le denominará EL CONTRATISTA en los términos y condiciones siguientes:

CLÁUSULA PRIMERA: ANTECEDENTES

Con fecha [...], el órgano encargado de las contrataciones o el comité de selección, según corresponda, adjudicó la buena pro de la ADJUDICACIÓN SIMPLIFICADA **N° 41 -2023-ESSALUD/RAAR-1**, para la Contratación del SERVICIO DE MANTENIMIENTO DEL AMBIENTE DE HISTOCOMPATIBILIDAD DEL HNCASE DE LA RED ASISTENCIAL AREQUIPA, a *(indicar nombre del ganador de la Buena Pro)*....., cuyos detalles e importe constan en los documentos integrantes del presente contrato.

CLÁUSULA SEGUNDA: OBJETO

El presente contrato tiene por objeto la Contratación del SERVICIO DE MANTENIMIENTO DEL AMBIENTE DE HISTOCOMPATIBILIDAD DEL HNCASE DE LA RED ASISTENCIAL AREQUIPA.

CLÁUSULA TERCERA: MONTO CONTRACTUAL

El monto total del presente contrato asciende a S/ [CONSIGNAR MONTO], que incluye todos los impuestos de Ley.

Este monto comprende el costo del servicio, todos los tributos, seguros, transporte, inspecciones, pruebas y, de ser el caso, los costos laborales conforme a la legislación vigente, así como cualquier otro concepto que pueda tener incidencia sobre la ejecución del servicio materia del presente contrato.

CLÁUSULA CUARTA: DEL PAGO¹³

LA ENTIDAD se obliga a pagar la contraprestación a EL CONTRATISTA en [INDICAR MONEDA], en PAGO UNICO, luego de la recepción formal y completa de la documentación correspondiente, según lo establecido en el artículo 171 del Reglamento de la Ley de Contrataciones del Estado.

Para tal efecto, el responsable de otorgar la conformidad de la prestación deberá hacerlo en un plazo que no excederá de los siete (7) días de producida la recepción, salvo que se requiera efectuar pruebas que permitan verificar el cumplimiento de la obligación, en cuyo caso la conformidad se emite en un plazo máximo de quince (15) días, bajo responsabilidad de dicho funcionario.

LA ENTIDAD debe efectuar el pago dentro de los diez (10) días calendario siguientes de otorgada

¹³ En cada caso concreto, dependiendo de la naturaleza del contrato, podrá adicionarse la información que resulte pertinente a efectos de generar el pago.

la conformidad de los servicios, siempre que se verifiquen las condiciones establecidas en el contrato para ello, bajo responsabilidad del funcionario competente.

En caso de retraso en el pago por parte de LA ENTIDAD, salvo que se deba a caso fortuito o fuerza mayor, EL CONTRATISTA tendrá derecho al pago de intereses legales conforme a lo establecido en el artículo 39 de la Ley de Contrataciones del Estado y en el artículo 171 de su Reglamento, los que se computan desde la oportunidad en que el pago debió efectuarse.

CLÁUSULA QUINTA: DEL PLAZO DE LA EJECUCIÓN DE LA PRESTACIÓN

El plazo de ejecución del presente contrato es de [.....], el mismo que se computa desde [CONSIGNAR SI ES DEL DÍA SIGUIENTE DEL PERFECCIONAMIENTO DEL CONTRATO, DESDE LA FECHA QUE SE ESTABLEZCA EN EL CONTRATO O DESDE LA FECHA EN QUE SE CUMPLAN LAS CONDICIONES PREVISTAS EN EL CONTRATO PARA EL INICIO DE LA EJECUCIÓN, DEBIENDO INDICAR LAS MISMAS EN ESTE ÚLTIMO CASO].

CLÁUSULA SEXTA: PARTES INTEGRANTES DEL CONTRATO

El presente contrato está conformado por las bases integradas, la oferta ganadora, así como los documentos derivados del procedimiento de selección que establezcan obligaciones para las partes.

CLÁUSULA SÉTIMA: GARANTÍAS

EL CONTRATISTA entregó al perfeccionamiento del contrato la respectiva garantía incondicional, solidaria, irrevocable, y de realización automática en el país al solo requerimiento, a favor de LA ENTIDAD, por los conceptos, montos y vigencias siguientes:

- De fiel cumplimiento del contrato: S/ [CONSIGNAR EL MONTO], a través de la [INDICAR EL TIPO DE GARANTÍA PRESENTADA] N° [INDICAR NÚMERO DEL DOCUMENTO] emitida por [SEÑALAR EMPRESA QUE LA EMITE]. Monto que es equivalente al diez por ciento (10%) del monto del contrato original, la misma que debe mantenerse vigente hasta la conformidad de la recepción de la prestación.

Importante

Al amparo de lo dispuesto en el numeral 149.4 del artículo 149 del Reglamento de la Ley de Contrataciones del Estado, en el caso de contratos periódicos de prestación de servicios en general, si el postor ganador de la buena pro solicita la retención del diez por ciento (10%) del monto del contrato original como garantía de fiel cumplimiento de contrato, debe consignarse lo siguiente:

“De fiel cumplimiento del contrato: [CONSIGNAR EL MONTO], a través de la retención que debe efectuar LA ENTIDAD, durante la primera mitad del número total de pagos a realizarse, de forma prorrateada, con cargo a ser devuelto a la finalización del mismo.”

Importante

De conformidad con el artículo 152 del Reglamento, no se constituirá garantía de fiel cumplimiento del contrato ni garantía de fiel cumplimiento por prestaciones accesorias, en contratos cuyos montos sean iguales o menores a doscientos mil Soles (S/ 200,000.00). Dicha excepción también aplica a los contratos derivados de procedimientos de selección por relación de ítems, cuando el monto del ítem adjudicado o la sumatoria de los montos de los ítems adjudicados no supere el monto señalado anteriormente.

CLÁUSULA OCTAVA: EJECUCIÓN DE GARANTÍAS POR FALTA DE RENOVACIÓN

LA ENTIDAD puede solicitar la ejecución de las garantías cuando EL CONTRATISTA no las hubiere renovado antes de la fecha de su vencimiento, conforme a lo dispuesto en el literal a) del numeral 155.1 del artículo 155 del Reglamento de la Ley de Contrataciones del Estado.

CLÁUSULA NOVENA: ADMINISTRACIÓN DEL CONTRATO

La ENTIDAD en aplicación del artículo 9° de la Ley de Contrataciones del Estado, designa como ADMINISTRADOR del Contrato al Área Usuaria, otorgándoles facultades para supervisar

directamente todo el proceso de ejecución del contrato, para lo cual EL CONTRATISTA deberá ofrecer las facilidades necesarias.

En virtud de ese derecho de supervisión, la ENTIDAD a través de su administrador del contrato tiene la potestad de aplicar los términos contractuales para que EL CONTRATISTA corrija cualquier desajuste respecto de cumplimiento exacto de las obligaciones pactadas.

El hecho que la ENTIDAD no supervise los procesos, no exime a EL CONTRATISTA de cumplir con sus deberes ni de la responsabilidad que le puede corresponder.

CLÁUSULA DÉCIMA: CONFORMIDAD DE LA PRESTACIÓN DEL SERVICIO

La conformidad de la prestación del servicio se regula por lo dispuesto en el artículo 168 del Reglamento de la Ley de Contrataciones del Estado. La conformidad será otorgada por LA JEFATURA DE LA OFICINA DE INGENIERIA HOSPITALARIA Y SERVICIOS en el plazo máximo de SIETE (7) días de producida la recepción (En caso se requiera efectuar pruebas que permitan verificar el cumplimiento de la obligación el plazo máximo será de quince (15) días de producida la recepción)..

De existir observaciones, LA ENTIDAD las comunica al CONTRATISTA, indicando claramente el sentido de estas, otorgándole un plazo para subsanar no menor de dos (2) ni mayor de ocho (8) días. Dependiendo de la complejidad o sofisticación de las subsanaciones a realizar el plazo para subsanar no puede ser menor de cinco (5) ni mayor de quince (15) días. Si pese al plazo otorgado, EL CONTRATISTA no cumpliera a cabalidad con la subsanación, LA ENTIDAD puede otorgar al CONTRATISTA periodos adicionales para las correcciones pertinentes. En este supuesto corresponde aplicar la penalidad por mora desde el vencimiento del plazo para subsanar.

Este procedimiento no resulta aplicable cuando los servicios manifiestamente no cumplan con las características y condiciones ofrecidas, en cuyo caso LA ENTIDAD no otorga la conformidad, debiendo considerarse como no ejecutada la prestación, aplicándose la penalidad que corresponda por cada día de atraso.

CLÁUSULA UNDÉCIMA: DECLARACIÓN JURADA DEL CONTRATISTA

EL CONTRATISTA declara bajo juramento que se compromete a cumplir las obligaciones derivadas del presente contrato, bajo sanción de quedar inhabilitado para contratar con el Estado en caso de incumplimiento.

CLÁUSULA DUODÉCIMA: RESPONSABILIDAD POR VICIOS OCULTOS

La conformidad del servicio por parte de LA ENTIDAD no enerva su derecho a reclamar posteriormente por defectos o vicios ocultos, conforme a lo dispuesto por los artículos 40 de la Ley de Contrataciones del Estado y 173 de su Reglamento.

El plazo máximo de responsabilidad del contratista es de [CONSIGNAR TIEMPO EN AÑOS, NO MENOR DE UN (1) AÑO] año(s) contado a partir de la conformidad otorgada por LA ENTIDAD.

CLÁUSULA DÉCIMA TERCERA: PENALIDADES

Si EL CONTRATISTA incurre en retraso injustificado en la ejecución de las prestaciones objeto del contrato, LA ENTIDAD le aplica automáticamente una penalidad por mora por cada día de atraso, de acuerdo a la siguiente fórmula:

$$\text{Penalidad Diaria} = \frac{0.10 \times \text{monto vigente}}{F \times \text{plazo vigente en días}}$$

Donde:

F = 0.40 para plazos menores o iguales a sesenta (60) días.

El retraso se justifica a través de la solicitud de ampliación de plazo debidamente aprobado. Adicionalmente, se considera justificado el retraso y en consecuencia no se aplica penalidad, cuando EL CONTRATISTA acredite, de modo objetivamente sustentado, que el mayor tiempo transcurrido no le resulta imputable. En este último caso la calificación del retraso como justificado

por parte de LA ENTIDAD no da lugar al pago de gastos generales ni costos directos de ningún tipo, conforme el numeral 162.5 del artículo 162 del Reglamento de la Ley de Contrataciones del Estado.

Otras Penalidades:

Otras Penalidades			
N°	INCUMPLIMIENTO	SE VERIFICA CON	PENALIDAD
1	Uno o varios trabajadores no cuentan con EPP durante la jornada laboral	Informe del Supervisor del Servicio	0.5% del monto total del contrato por cada día de incumplimiento detectado (Sin perjuicio de retirar al personal hasta que cumpla con portar uniforme y EPP)
2	El Profesional Responsable no se encuentra durante las horas que se realiza el trabajo	Informe del Supervisor del Servicio	1% del monto total del contrato por cada día de inasistencia detectada.
3	Por cada día que permanezca material excedente mayor a 3m3	Informe del Supervisor del Servicio	2.5% de UIT vigente por cada día de permanencia de exceso de material

Estas penalidades se deducen de los pagos a cuenta o del pago final, según corresponda; o si fuera necesario, se cobra del monto resultante de la ejecución de la garantía de fiel cumplimiento.

Estos dos (2) tipos de penalidades pueden alcanzar cada una un monto máximo equivalente al diez por ciento (10%) del monto del contrato vigente, o de ser el caso, del ítem que debió ejecutarse.

Cuando se llegue a cubrir el monto máximo de la penalidad por mora o el monto máximo para otras penalidades, de ser el caso, LA ENTIDAD puede resolver el contrato por incumplimiento.

CLÁUSULA DÉCIMA CUARTA: RESOLUCIÓN DEL CONTRATO

Cualquiera de las partes puede resolver el contrato, de conformidad con el numeral 32.3 del artículo 32 y artículo 36 de la Ley de Contrataciones del Estado, y el artículo 164 de su Reglamento. De darse el caso, LA ENTIDAD procederá de acuerdo a lo establecido en el artículo 165 del Reglamento de la Ley de Contrataciones del Estado.

CLÁUSULA DÉCIMA QUINTA: RESPONSABILIDAD DE LAS PARTES

Cuando se resuelva el contrato por causas imputables a algunas de las partes, se debe resarcir los daños y perjuicios ocasionados, a través de la indemnización correspondiente. Ello no obsta la aplicación de las sanciones administrativas, penales y pecuniarias a que dicho incumplimiento diere lugar, en el caso que éstas correspondan.

Lo señalado precedentemente no exime a ninguna de las partes del cumplimiento de las demás obligaciones previstas en el presente contrato.

CLÁUSULA DÉCIMA SEXTA: ANTICORRUPCIÓN

EL CONTRATISTA declara y garantiza no haber, directa o indirectamente, o tratándose de una persona jurídica a través de sus socios, integrantes de los órganos de administración, apoderados, representantes legales, funcionarios, asesores o personas vinculadas a las que se refiere el artículo 7 del Reglamento de la Ley de Contrataciones del Estado, ofrecido, negociado o efectuado, cualquier pago o, en general, cualquier beneficio o incentivo ilegal en relación al contrato.

Asimismo, el CONTRATISTA se obliga a conducirse en todo momento, durante la ejecución del contrato, con honestidad, probidad, veracidad e integridad y de no cometer actos ilegales o de corrupción, directa o indirectamente o a través de sus socios, accionistas, participacionistas, integrantes de los órganos de administración, apoderados, representantes legales, funcionarios, asesores y personas vinculadas a las que se refiere el artículo 7 del Reglamento de la Ley de Contrataciones del Estado.

Además, EL CONTRATISTA se compromete a i) comunicar a las autoridades competentes, de manera directa y oportuna, cualquier acto o conducta ilícita o corrupta de la que tuviera conocimiento; y ii) adoptar medidas técnicas, organizativas y/o de personal apropiadas para evitar los referidos actos o prácticas.

Finalmente, EL CONTRATISTA se compromete a no colocar a los funcionarios públicos con los que deba interactuar, en situaciones reñidas con la ética. En tal sentido, reconoce y acepta la prohibición de ofrecerles a éstos cualquier tipo de obsequio, donación, beneficio y/o gratificación, ya sea de bienes o servicios, cualquiera sea la finalidad con la que se lo haga.

CLÁUSULA DÉCIMA SÉTIMA: MARCO LEGAL DEL CONTRATO

Sólo en lo no previsto en este contrato, en la Ley de Contrataciones del Estado y su Reglamento, en las directivas que emita el OSCE y demás normativa especial que resulte aplicable, serán de aplicación supletoria las disposiciones pertinentes del Código Civil vigente, cuando corresponda, y demás normas de derecho privado.

CLÁUSULA DÉCIMA OCTAVA: SOLUCIÓN DE CONTROVERSIAS¹⁴

Las controversias que surjan entre las partes durante la ejecución del contrato se resuelven mediante conciliación o arbitraje, según el acuerdo de las partes.

Cualquiera de las partes tiene derecho a iniciar el arbitraje a fin de resolver dichas controversias dentro del plazo de caducidad previsto en la Ley de Contrataciones del Estado y su Reglamento.

Facultativamente, cualquiera de las partes tiene el derecho a solicitar una conciliación dentro del plazo de caducidad correspondiente, según lo señalado en el artículo 224 del Reglamento de la Ley de Contrataciones del Estado, sin perjuicio de recurrir al arbitraje, en caso no se llegue a un acuerdo entre ambas partes o se llegue a un acuerdo parcial. Las controversias sobre nulidad del contrato solo pueden ser sometidas a arbitraje.

El Laudo arbitral emitido es inapelable, definitivo y obligatorio para las partes desde el momento de su notificación, según lo previsto en el numeral 45.21 del artículo 45 de la Ley de Contrataciones del Estado.

CLÁUSULA DÉCIMA NOVENA: FACULTAD DE ELEVAR A ESCRITURA PÚBLICA

Cualquiera de las partes puede elevar el presente contrato a Escritura Pública corriendo con todos los gastos que demande esta formalidad.

CLÁUSULA VIGÉSIMA: DOMICILIO PARA EFECTOS DE LA EJECUCIÓN CONTRACTUAL

Las partes declaran el siguiente domicilio para efecto de las notificaciones que se realicen durante la ejecución del presente contrato:

DOMICILIO DE LA ENTIDAD: [.....]

DOMICILIO DEL CONTRATISTA: [CONSIGNAR EL DOMICILIO SEÑALADO POR EL POSTOR GANADOR DE LA BUENA PRO AL PRESENTAR LOS REQUISITOS PARA EL PERFECCIONAMIENTO DEL CONTRATO]

La variación del domicilio aquí declarado de alguna de las partes debe ser comunicada a la otra parte, formalmente y por escrito, con una anticipación no menor de quince (15) días calendario.

De acuerdo con las bases integradas, la oferta y las disposiciones del presente contrato, las partes lo firman por duplicado en señal de conformidad en la ciudad de [.....] al [CONSIGNAR FECHA].

“LA ENTIDAD”

“EL CONTRATISTA”

¹⁴ De acuerdo con el numeral 225.3 del artículo 225 del Reglamento, las partes pueden recurrir al arbitraje ad hoc cuando las controversias deriven de procedimientos de selección cuyo valor estimado sea menor o igual a cinco millones con 00/100 soles (S/ 5 000 000,00).

Importante

Este documento puede firmarse digitalmente si ambas partes cuentan con firma digital, según la Ley N° 27269, Ley de Firmas y Certificados Digitales¹⁵.

ANEXOS DE LAS BASES

¹⁵ Para mayor información sobre la normativa de firmas y certificados digitales ingresar a:
<https://www.indecopi.gob.pe/web/firmas-digitales/firmar-y-certificados-digitales>

ANEXO N° 1

DECLARACIÓN JURADA DE DATOS DEL POSTOR

Señores

COMITÉ DE SELECCIÓN

ADJUDICACIÓN SIMPLIFICADA N°41-2023-ESSALUD/RAAR-1

Presente.-

El que se suscribe, [.....], postor y/o Representante Legal de [CONSIGNAR EN CASO DE SER PERSONA JURÍDICA], identificado con [CONSIGNAR TIPO DE DOCUMENTO DE IDENTIDAD] N° [CONSIGNAR NÚMERO DE DOCUMENTO DE IDENTIDAD], con poder inscrito en la localidad de [CONSIGNAR EN CASO DE SER PERSONA JURÍDICA] en la Ficha N° [CONSIGNAR EN CASO DE SER PERSONA JURÍDICA] Asiento N° [CONSIGNAR EN CASO DE SER PERSONA JURÍDICA], **DECLARO BAJO JURAMENTO** que la siguiente información se sujeta a la verdad:

Nombre, Denominación o Razón Social :				
Domicilio Legal :				
RUC :	Teléfono(s) :			
MYPE ¹⁶		Sí	No	
Correo electrónico :				

Autorización de notificación por correo electrónico:

Autorizo que se notifiquen al correo electrónico indicado las siguientes actuaciones:

1. Solicitud de la descripción a detalle de todos los elementos constitutivos de la oferta.
2. Solicitud de reducción de la oferta económica.
3. Solicitud de subsanación de los requisitos para perfeccionar el contrato.
4. Solicitud para presentar los documentos para perfeccionar el contrato, según orden de prelación, de conformidad con lo previsto en el artículo 141 del Reglamento.
5. Respuesta a la solicitud de acceso al expediente de contratación.
6. Notificación de la orden de servicios¹⁷

Asimismo, me comprometo a remitir la confirmación de recepción, en el plazo máximo de dos (2) días hábiles de recibida la comunicación.

[CONSIGNAR CIUDAD Y FECHA]

.....
Firma, Nombres y Apellidos del postor o Representante legal, según corresponda

Importante

La notificación dirigida a la dirección de correo electrónico consignada se entenderá válidamente efectuada cuando la Entidad reciba acuse de recepción.

¹⁶ Esta información será verificada por la Entidad en la página web del Ministerio de Trabajo y Promoción del Empleo en la sección consulta de empresas acreditadas en el REMYPE en el link <http://www2.trabajo.gob.pe/servicios-en-linea-2-2/> y se tendrá en consideración, en caso el postor ganador de la buena pro solicite la retención del diez por ciento (10%) del monto del contrato, en calidad de garantía de fiel cumplimiento, en los contratos periódicos de prestación de servicios, según lo señalado en el numeral 149.4 del artículo 149 y numeral 151.2 del artículo 151 del Reglamento. Asimismo, dicha información se tendrá en cuenta en caso de empate, conforme a lo previsto en el artículo 91 del Reglamento.

¹⁷ Cuando el monto del valor estimado del procedimiento o del ítem no supere los doscientos mil Soles (S/ 200,000.00), en caso se haya optado por perfeccionar el contrato con una orden de servicios.

Importante

Cuando se trate de consorcios, la declaración jurada es la siguiente:

ANEXO N° 1

DECLARACIÓN JURADA DE DATOS DEL POSTOR

Señores

COMITÉ DE SELECCIÓN

ADJUDICACIÓN SIMPLIFICADA N°41-2023-ESSALUD/RAAR-1

Presente.-

El que se suscribe, [...], representante común del consorcio [CONSIGNAR EL NOMBRE DEL CONSORCIO], identificado con [CONSIGNAR TIPO DE DOCUMENTO DE IDENTIDAD] N° [CONSIGNAR NÚMERO DE DOCUMENTO DE IDENTIDAD], **DECLARO BAJO JURAMENTO** que la siguiente información se sujeta a la verdad:

Datos del consorciado 1				
Nombre, Denominación o Razón Social :				
Domicilio Legal :				
RUC :	Teléfono(s) :			
MYPE ¹⁸		Sí	No	
Correo electrónico :				

Datos del consorciado 2				
Nombre, Denominación o Razón Social :				
Domicilio Legal :				
RUC :	Teléfono(s) :			
MYPE ¹⁹		Sí	No	
Correo electrónico :				

Datos del consorciado ...				
Nombre, Denominación o Razón Social :				
Domicilio Legal :				
RUC :	Teléfono(s) :			
MYPE ²⁰		Sí	No	
Correo electrónico :				

Autorización de notificación por correo electrónico:

Correo electrónico del consorcio:

Autorizo que se notifiquen al correo electrónico indicado las siguientes actuaciones:

¹⁸ En los contratos periódicos de prestación de servicios, esta información será verificada por la Entidad en la página web del Ministerio de Trabajo y Promoción del Empleo en la sección consulta de empresas acreditadas en el REMYPE en el link <http://www2.trabajo.gob.pe/servicios-en-linea-2-2/> y se tendrá en consideración, en caso el consorcio ganador de la buena pro solicite la retención del diez por ciento (10%) del monto del contrato, en calidad de garantía de fiel cumplimiento, según lo señalado en el numeral 149.4 del artículo 149 y numeral 151.2 del artículo 151 del Reglamento. Asimismo, dicha información se tendrá en cuenta en caso de empate, conforme a lo previsto en el artículo 91 del Reglamento. Para dichos efectos, todos los integrantes del consorcio deben acreditar la condición de micro o pequeña empresa.

¹⁹ Ibidem.

²⁰ Ibidem.

1. Solicitud de la descripción a detalle de todos los elementos constitutivos de la oferta.
2. Solicitud de reducción de la oferta económica.
3. Solicitud de subsanación de los requisitos para perfeccionar el contrato.
4. Solicitud para presentar los documentos para perfeccionar el contrato, según orden de prelación, de conformidad con lo previsto en el artículo 141 del Reglamento.
5. Respuesta a la solicitud de acceso al expediente de contratación.
6. Notificación de la orden de servicios²¹

Asimismo, me comprometo a remitir la confirmación de recepción, en el plazo máximo de dos (2) días hábiles de recibida la comunicación.

[CONSIGNAR CIUDAD Y FECHA]

.....
**Firma, Nombres y Apellidos del representante
común del consorcio**

Importante

La notificación dirigida a la dirección de correo electrónico consignada se entenderá válidamente efectuada cuando la Entidad reciba acuse de recepción.

²¹ Cuando el monto del valor estimado del procedimiento o del ítem no supere los doscientos mil Soles (S/ 200,000.00), en caso se haya optado por perfeccionar el contrato con una orden de servicios.

ANEXO Nº 2

DECLARACIÓN JURADA (ART. 52 DEL REGLAMENTO DE LA LEY DE CONTRATACIONES DEL ESTADO)

Señores

COMITÉ DE SELECCIÓN

ADJUDICACIÓN SIMPLIFICADA Nº41-2023-ESSALUD/RAAR-1

Presente.-

Mediante el presente el suscrito, postor y/o Representante Legal de [CONSIGNAR EN CASO DE SER PERSONA JURÍDICA], declaro bajo juramento:

- i. No haber incurrido y me obligo a no incurrir en actos de corrupción, así como a respetar el principio de integridad.
- ii. No tener impedimento para postular en el procedimiento de selección ni para contratar con el Estado, conforme al artículo 11 de la Ley de Contrataciones del Estado.
- iii. Conocer las sanciones contenidas en la Ley de Contrataciones del Estado y su Reglamento, así como las disposiciones aplicables de la Ley Nº 27444, Ley del Procedimiento Administrativo General.
- iv. Participar en el presente proceso de contratación en forma independiente sin mediar consulta, comunicación, acuerdo, arreglo o convenio con ningún proveedor; y, conocer las disposiciones del Decreto Legislativo Nº 1034, Decreto Legislativo que aprueba la Ley de Represión de Conductas Anticompetitivas.
- v. Conocer, aceptar y someterme a las bases, condiciones y reglas del procedimiento de selección.
- vi. Ser responsable de la veracidad de los documentos e información que presento en el presente procedimiento de selección.
- vii. Comprometerme a mantener la oferta presentada durante el procedimiento de selección y a perfeccionar el contrato, en caso de resultar favorecido con la buena pro.

[CONSIGNAR CIUDAD Y FECHA]

.....
**Firma, Nombres y Apellidos del postor o
Representante legal, según corresponda**

Importante

En el caso de consorcios, cada integrante debe presentar esta declaración jurada, salvo que sea presentada por el representante común del consorcio.

ANEXO Nº 3

DECLARACIÓN JURADA DE CUMPLIMIENTO DE LOS TÉRMINOS DE REFERENCIA

Señores

COMITÉ DE SELECCIÓN

ADJUDICACIÓN SIMPLIFICADA Nº41-2023-ESSALUD/RAAR-1

Presente.-

Es grato dirigirme a usted, para hacer de su conocimiento que luego de haber examinado las bases y demás documentos del procedimiento de la referencia y, conociendo todos los alcances y las condiciones detalladas en dichos documentos, el postor que suscribe ofrece el servicio de [CONSIGNAR EL OBJETO DE LA CONVOCATORIA], de conformidad con los Términos de Referencia que se indican en el numeral 3.1 del Capítulo III de la sección específica de las bases y los documentos del procedimiento.

[CONSIGNAR CIUDAD Y FECHA]

.....
**Firma, Nombres y Apellidos del postor o
Representante legal o común, según corresponda**

Importante

Adicionalmente, puede requerirse la presentación de documentación que acredite el cumplimiento de los términos de referencia, conforme a lo indicado en el acápite relacionado al contenido de las ofertas de la presente sección de las bases.

ANEXO Nº 4

DECLARACIÓN JURADA DE PLAZO DE PRESTACIÓN DEL SERVICIO

Señores

COMITÉ DE SELECCIÓN

ADJUDICACIÓN SIMPLIFICADA Nº41-2023-ESSALUD/RAAR-1

Presente.-

Mediante el presente, con pleno conocimiento de las condiciones que se exigen en las bases del procedimiento de la referencia, me comprometo a prestar el servicio objeto del presente procedimiento de selección en el plazo de [CONSIGNAR EL PLAZO OFERTADO].

[CONSIGNAR CIUDAD Y FECHA]

.....
**Firma, Nombres y Apellidos del postor o
Representante legal o común, según corresponda**

ANEXO Nº 5

PROMESA DE CONSORCIO (Sólo para el caso en que un consorcio se presente como postor)

Señores

COMITÉ DE SELECCIÓN

ADJUDICACIÓN SIMPLIFICADA Nº41-2023-ESSALUD/RAAR-1

Presente.-

Los suscritos declaramos expresamente que hemos convenido en forma irrevocable, durante el lapso que dure el procedimiento de selección, para presentar una oferta conjunta a la **ADJUDICACIÓN SIMPLIFICADA Nº** [CONSIGNAR NOMENCLATURA DEL PROCEDIMIENTO]

Asimismo, en caso de obtener la buena pro, nos comprometemos a formalizar el contrato de consorcio, de conformidad con lo establecido por el artículo 140 del Reglamento de la Ley de Contrataciones del Estado, bajo las siguientes condiciones:

a) Integrantes del consorcio

1. [NOMBRE, DENOMINACIÓN O RAZÓN SOCIAL DEL CONSORCIADO 1].
2. [NOMBRE, DENOMINACIÓN O RAZÓN SOCIAL DEL CONSORCIADO 2].

b) Designamos a [CONSIGNAR NOMBRES Y APELLIDOS DEL REPRESENTANTE COMÚN], identificado con [CONSIGNAR TIPO DE DOCUMENTO DE IDENTIDAD] Nº [CONSIGNAR NÚMERO DE DOCUMENTO DE IDENTIDAD], como representante común del consorcio para efectos de participar en todos los actos referidos al procedimiento de selección, suscripción y ejecución del contrato correspondiente con [CONSIGNAR NOMBRE DE LA ENTIDAD].

Asimismo, declaramos que el representante común del consorcio no se encuentra impedido, inhabilitado ni suspendido para contratar con el Estado.

c) Fijamos nuestro domicilio legal común en [.....].

d) Las obligaciones que corresponden a cada uno de los integrantes del consorcio son las siguientes:

1. OBLIGACIONES DE [NOMBRE, DENOMINACIÓN O RAZÓN SOCIAL DEL CONSORCIADO 1] [%]²²

[DESCRIBIR LAS OBLIGACIONES DEL CONSORCIADO 1]

2. OBLIGACIONES DE [NOMBRE, DENOMINACIÓN O RAZÓN SOCIAL DEL CONSORCIADO 2] [%]²³

[DESCRIBIR LAS OBLIGACIONES DEL CONSORCIADO 2]

TOTAL OBLIGACIONES 100%²⁴

²² Consignar únicamente el porcentaje total de las obligaciones, el cual debe ser expresado en número entero, sin decimales.

²³ Consignar únicamente el porcentaje total de las obligaciones, el cual debe ser expresado en número entero, sin decimales.

²⁴ Este porcentaje corresponde a la sumatoria de los porcentajes de las obligaciones de cada uno de los integrantes del consorcio.

[CONSIGNAR CIUDAD Y FECHA]

.....
Consortiado 1
Nombres, apellidos y firma del Consortiado 1
o de su Representante Legal
Tipo y N° de Documento de Identidad

.....
Consortiado 2
Nombres, apellidos y firma del Consortiado 2
o de su Representante Legal
Tipo y N° de Documento de Identidad

Importante

De conformidad con el artículo 52 del Reglamento, las firmas de los integrantes del consorcio deben ser legalizadas.

Importante para la Entidad

En caso de la prestación de servicios bajo el sistema a suma alzada incluir el siguiente anexo:

ANEXO N° 6

PRECIO DE LA OFERTA

Señores

COMITÉ DE SELECCIÓN

ADJUDICACIÓN SIMPLIFICADA N°41-2023-ESSALUD/RAAR-1

Presente.-

Es grato dirigirme a usted, para hacer de su conocimiento que, de acuerdo con las bases, mi oferta es la siguiente:

CONCEPTO	PRECIO TOTAL
TOTAL	

El precio de la oferta [CONSIGNAR LA MONEDA DE LA CONVOCATORIA] incluye todos los tributos, seguros, transporte, inspecciones, pruebas y, de ser el caso, los costos laborales conforme a la legislación vigente, así como cualquier otro concepto que pueda tener incidencia sobre el costo del servicio a contratar; excepto la de aquellos postores que gocen de alguna exoneración legal, no incluirán en el precio de su oferta los tributos respectivos.

[CONSIGNAR CIUDAD Y FECHA]

.....
**Firma, Nombres y Apellidos del postor o
Representante legal o común, según corresponda**

Importante

- El postor debe consignar el precio total de la oferta, sin perjuicio que, de resultar favorecido con la buena pro, presente el detalle de precios unitarios para el perfeccionamiento del contrato.*
- En caso que el postor reduzca su oferta, según lo previsto en el artículo 68 del Reglamento, debe presentar nuevamente este Anexo.*
- El postor que goce de alguna exoneración legal, debe indicar que su oferta no incluye el tributo materia de la exoneración, debiendo incluir el siguiente texto:

Mi oferta no incluye [CONSIGNAR EL TRIBUTO MATERIA DE LA EXONERACIÓN].*

Importante para la Entidad

Si durante la fase de actos preparatorios, las Entidades advierten que es posible la participación de proveedores que gozan del beneficio de la exoneración del IGV prevista en la Ley N° 27037, Ley de Promoción de la Inversión en la Amazonía, incluir el siguiente anexo:

Esta nota deberá ser eliminada una vez culminada la elaboración de las bases

ANEXO N° 7
DECLARACIÓN JURADA DE CUMPLIMIENTO DE CONDICIONES PARA LA
APLICACIÓN DE LA EXONERACIÓN DEL IGV

Señores

[CONSIGNAR ÓRGANO ENCARGADO DE LAS CONTRATACIONES O COMITÉ DE SELECCIÓN, SEGÚN CORRESPONDA]

ADJUDICACIÓN SIMPLIFICADA N° [CONSIGNAR NOMENCLATURA DEL PROCEDIMIENTO]

Presente.-

Mediante el presente el suscrito, postor y/o Representante Legal de [CONSIGNAR EN CASO DE SER PERSONA JURÍDICA], declaro bajo juramento que gozo del beneficio de la exoneración del IGV previsto en la Ley N° 27037, Ley de Promoción de la Inversión en la Amazonía, dado que cumplo con las condiciones siguientes:

- 1.- Que el domicilio fiscal de la empresa²⁵ se encuentra ubicada en la Amazonía y coincide con el lugar establecido como sede central (donde tiene su administración y lleva su contabilidad);
- 2.- Que la empresa se encuentra inscrita en las Oficinas Registrales de la Amazonía (exigible en caso de personas jurídicas);
- 3.- Que, al menos el setenta por ciento (70%) de los activos fijos de la empresa se encuentran en la Amazonía; y
- 4.- Que la empresa no presta servicios fuera de la Amazonía.

[CONSIGNAR CIUDAD Y FECHA]

.....
Firma, Nombres y Apellidos del postor o
Representante legal, según corresponda

Importante

Cuando se trate de consorcios, esta declaración jurada será presentada por cada uno de los integrantes del consorcio, salvo que se trate de consorcios con contabilidad independiente, en cuyo caso debe ser suscrita por el representante común, debiendo indicar su condición de consorcio con contabilidad independiente y el número de RUC del consorcio.

²⁵ En el artículo 1 del "Reglamento de las Disposiciones Tributarias contenidas en la Ley de Promoción de la Inversión en la Amazonía" se define como "empresa" a las "Personas naturales, sociedades conyugales, sucesiones indivisas y personas consideradas jurídicas por la Ley del Impuesto a la Renta, generadoras de rentas de tercera categoría, ubicadas en la Amazonía. Las sociedades conyugales son aquellas que ejerzan la opción prevista en el Artículo 16 de la Ley del Impuesto a la Renta."

ANEXO N° 8

EXPERIENCIA DEL POSTOR EN LA ESPECIALIDAD

Señores
COMITÉ DE SELECCIÓN
ADJUDICACIÓN SIMPLIFICADA N°41-2023-ESSALUD/RAAR-1

Presente.-

Mediante el presente, el suscrito detalla la siguiente EXPERIENCIA EN LA ESPECIALIDAD:

Nº	CLIENTE	OBJETO DEL CONTRATO	N° CONTRATO / O/S / COMPROBANTE DE PAGO	FECHA DEL CONTRATO O CP ²⁶	FECHA DE LA CONFORMIDAD DE SER EL CASO ²⁷	EXPERIENCIA PROVENIENTE ²⁸ DE:	MONEDA	IMPORTE ²⁹	TIPO DE CAMBIO VENTA ³⁰	MONTO FACTURADO ACUMULADO ³¹
1										
2										
3										

²⁶ Se refiere a la fecha de suscripción del contrato, de la emisión de la Orden de Servicios o de cancelación del comprobante de pago, según corresponda.

²⁷ Únicamente, cuando la fecha del perfeccionamiento del contrato, sea previa a los ocho (8) años anteriores a la fecha de presentación de ofertas, caso en el cual el postor debe acreditar que la conformidad se emitió dentro de dicho periodo.

²⁸ Si el titular de la experiencia no es el postor, consignar si dicha experiencia corresponde a la matriz en caso que el postor sea sucursal, o fue transmitida por reorganización societaria, debiendo acompañar la documentación sustentatoria correspondiente. Al respecto, según la Opinión N° 216-2017/DTN "Considerando que la sociedad matriz y la sucursal constituyen la misma persona jurídica, la sucursal puede acreditar como suya la experiencia de su matriz". Del mismo modo, según lo previsto en la Opinión N° 010-2013/DTN, "... en una operación de reorganización societaria que comprende tanto una fusión como una escisión, la sociedad resultante podrá acreditar como suya la experiencia de la sociedad incorporada o absorbida, que se extingue producto de la fusión; asimismo, si en virtud de la escisión se transfiere un bloque patrimonial consistente en una línea de negocio completa, la sociedad resultante podrá acreditar como suya la experiencia de la sociedad escindida, correspondiente a la línea de negocio transmitida. De esta manera, la sociedad resultante podrá emplear la experiencia transmitida, como consecuencia de la reorganización societaria antes descrita, en los futuros procesos de selección en los que participe".

²⁹ Se refiere al monto del contrato ejecutado incluido adicionales y reducciones, de ser el caso.

³⁰ El tipo de cambio venta debe corresponder al publicado por la SBS correspondiente a la fecha de suscripción del contrato, de la emisión de la Orden de Servicios o de cancelación del comprobante de pago, según corresponda.

³¹ Consignar en la moneda establecida en las bases.

Nº	CLIENTE	OBJETO DEL CONTRATO	Nº CONTRATO / O/S / COMPROBANTE DE PAGO	FECHA DEL CONTRATO O CP ²⁶	FECHA DE LA CONFORMIDAD DE SER EL CASO ²⁷	EXPERIENCIA PROVENIENTE ²⁸ DE:	MONEDA	IMPORTE ²⁹	TIPO DE CAMBIO VENTA ³⁰	MONTO FACTURADO ACUMULADO ³¹
4										
5										
6										
7										
8										
9										
10										
	...									
20										
TOTAL										

[CONSIGNAR CIUDAD Y FECHA]

.....
Firma, Nombres y Apellidos del postor o
Representante legal o común, según corresponda

ANEXO N° 9

**DECLARACIÓN JURADA
(NUMERAL 49.4 DEL ARTÍCULO 49 DEL REGLAMENTO)**

Señores

COMITÉ DE SELECCIÓN

ADJUDICACIÓN SIMPLIFICADA N°41-2023-ESSALUD/RAAR-1

Presente.-

Mediante el presente el suscrito, postor y/o Representante Legal de [CONSIGNAR EN CASO DE SER PERSONA JURÍDICA], declaro que la experiencia que acredito de la empresa [CONSIGNAR LA DENOMINACIÓN DE LA PERSONA JURÍDICA] como consecuencia de una reorganización societaria, no se encuentra en el supuesto establecido en el numeral 49.4 del artículo 49 del Reglamento.

[CONSIGNAR CIUDAD Y FECHA]

.....
**Firma, Nombres y Apellidos del postor o
Representante legal, según corresponda**

Importante

A efectos de cautelar la veracidad de esta declaración, el postor puede verificar la información de la Relación de Proveedores Sancionados por el Tribunal de Contrataciones del Estado con Sanción Vigente en <http://portal.osce.gob.pe/rnp/content/relación-de-proveedores-sancionados>.

También le asiste dicha facultad al órgano encargado de las contrataciones o al órgano de la Entidad al que se le haya asignado la función de verificación de la oferta presentada por el postor ganador de la buena pro.

ANEXO N° 10

**SOLICITUD DE BONIFICACIÓN DEL DIEZ POR CIENTO (10%) POR SERVICIOS PRESTADOS FUERA DE LA PROVINCIA DE LIMA Y CALLAO
(DE SER EL CASO, SOLO PRESENTAR ESTA SOLICITUD EN EL ÍTEM [CONSIGNAR EL N° DEL ÍTEM O ÍTEMS CUYO VALOR ESTIMADO NO SUPERA LOS DOSCIENTOS MIL SOLES (S/ 200,000.00)])**

Señores
**COMITÉ DE SELECCIÓN
ADJUDICACIÓN SIMPLIFICADA N°41-2023-ESSALUD/RAAR-1**

Presente.-

Mediante el presente el suscrito, postor y/o Representante Legal de [CONSIGNAR EN CASO DE SER PERSONA JURÍDICA], solicito la asignación de la bonificación del diez por ciento (10%) sobre el puntaje total en [CONSIGNAR EL ÍTEM O ÍTEMS, SEGÚN CORRESPONDA, EN LOS QUE SE SOLICITA LA BONIFICACIÓN] debido a que el domicilio de mi representada se encuentra ubicado en la provincia o provincia colindante donde se ejecuta la prestación.

[CONSIGNAR CIUDAD Y FECHA]

.....
**Firma, Nombres y Apellidos del postor o
Representante legal, según corresponda**

Importante

- *Para asignar la bonificación, el órgano encargado de las contrataciones o comité de selección, según corresponda, verifica el domicilio consignado por el postor en el Registro Nacional de Proveedores (RNP).*
- *Para que el postor pueda acceder a la bonificación, debe cumplir con las condiciones establecidas en el literal f) del artículo 50 del Reglamento.*

Importante

Cuando se trate de consorcios, la declaración jurada es la siguiente:

ANEXO Nº 10

**SOLICITUD DE BONIFICACIÓN DEL DIEZ POR CIENTO (10%) POR SERVICIOS PRESTADOS FUERA DE LA PROVINCIA DE LIMA Y CALLAO
(DE SER EL CASO, SOLO PRESENTAR ESTA SOLICITUD EN EL ÍTEM [CONSIGNAR EL N° DEL ÍTEM O ÍTEMS CUYO VALOR ESTIMADO NO SUPERA LOS DOSCIENTOS MIL SOLES (S/ 200,000.00)])**

Señores

COMITÉ DE SELECCIÓN

ADJUDICACIÓN SIMPLIFICADA Nº41-2023-ESSALUD/RAAR-1

Presente.-

Mediante el presente el que se suscribe, [...], representante común del consorcio [CONSIGNAR EL NOMBRE DEL CONSORCIO], solicito la asignación de la bonificación del diez por ciento (10%) sobre el puntaje total en [CONSIGNAR EL ÍTEM O ÍTEMS, SEGÚN CORRESPONDA, EN LOS QUE SE SOLICITA LA BONIFICACIÓN] debido a que los domicilios de todos los integrantes del consorcio se encuentran ubicados en la provincia o provincias colindantes donde se ejecuta la prestación.

[CONSIGNAR CIUDAD Y FECHA]

.....
**Firma, Nombres y Apellidos del representante
común del consorcio**

Importante

- Para asignar la bonificación, el órgano encargado de las contrataciones o comité de selección, según corresponda, verifica el domicilio consignado de los integrantes del consorcio, en el Registro Nacional de Proveedores (RNP).*
- Para que un consorcio pueda acceder a la bonificación, cada uno de sus integrantes debe cumplir con las condiciones establecidas en el literal f) del artículo 50 del Reglamento.*

ANEXO Nº 11

SOLICITUD DE BONIFICACIÓN DEL CINCO POR CIENTO (5%) POR TENER LA CONDICIÓN DE MICRO Y PEQUEÑA EMPRESA

Señores

COMITÉ DE SELECCIÓN

ADJUDICACIÓN SIMPLIFICADA Nº41-2023-ESSALUD/RAAR-1

Presente.-

Mediante el presente el suscrito, postor y/o Representante legal de [CONSIGNAR EN CASO DE SER PERSONA JURÍDICA], solicito la asignación de la bonificación del cinco por ciento (5%) sobre el puntaje total obtenido, debido a que mi representada cuenta con la condición de micro y pequeña empresa.

[CONSIGNAR CIUDAD Y FECHA]

.....
**Firma, Nombres y Apellidos del postor o
Representante legal o común, según corresponda**

Importante

- *Para asignar la bonificación, el órgano encargado de las contrataciones o comité de selección, según corresponda, verifica la página web del Ministerio de Trabajo y Promoción del Empleo en la sección consulta de empresas acreditadas en el REMYPE en el link <http://www2.trabajo.gob.pe/servicios-en-linea-2-2/>.*
- *Para que un consorcio pueda acceder a la bonificación, cada uno de sus integrantes debe cumplir con la condición de micro y pequeña empresa.*

ANEXO N° 12

AUTORIZACIÓN DE NOTIFICACIÓN DE LA DECISIÓN DE LA ENTIDAD SOBRE LA SOLICITUD DE AMPLIACIÓN DE PLAZO MEDIANTE MEDIOS ELECTRÓNICOS DE COMUNICACIÓN

(DOCUMENTO A PRESENTAR EN EL PERFECCIONAMIENTO DEL CONTRATO)

Señores

[CONSIGNAR ÓRGANO ENCARGADO DE LAS CONTRATACIONES O COMITÉ DE SELECCIÓN, SEGÚN CORRESPONDA]

ADJUDICACIÓN SIMPLIFICADA N°41-2023-ESSALUD/RAAR-1

Presente.-

El que se suscribe, [.....], postor adjudicado y/o Representante Legal de [CONSIGNAR EN CASO DE SER PERSONA JURÍDICA], identificado con [CONSIGNAR TIPO DE DOCUMENTO DE IDENTIDAD] N° [CONSIGNAR NÚMERO DE DOCUMENTO DE IDENTIDAD], autorizo que durante la ejecución del contrato se me notifique al correo electrónico [INDICAR EL CORREO ELECTRÓNICO] lo siguiente:

✓ Notificación de la decisión de la Entidad respecto a la solicitud de ampliación de plazo.

[CONSIGNAR CIUDAD Y FECHA]

.....
**Firma, Nombres y Apellidos del postor o
Representante legal o común, según corresponda**

Importante

La notificación de la decisión de la Entidad respecto a la solicitud de ampliación de plazo se efectúa por medios electrónicos de comunicación, siempre que se cuente con la autorización correspondiente y sea posible obtener un acuse de recibo a través del mecanismo utilizado.