

BASES ESTÁNDAR DE ADJUDICACIÓN SIMPLIFICADA PARA LA CONTRATACIÓN DEL SERVICIO DE CONSULTORÍA DE OBRA

Aprobado mediante Directiva N° 001-2019-OSCE/CD



SUB DIRECCIÓN DE NORMATIVIDAD – DIRECCIÓN TÉCNICO NORMATIVA
ORGANISMO SUPERVISOR DE LAS CONTRATACIONES DEL ESTADO - OSCE

SIMBOLOGÍA UTILIZADA:

N°	Símbolo	Descripción
1	[ABC] / [.....]	La información solicitada dentro de los corchetes sombreados debe ser completada por la Entidad durante la elaboración de las bases.
2	[ABC] / [.....]	Es una indicación, o información que deberá ser completada por la Entidad con posterioridad al otorgamiento de la buena pro para el caso específico de la elaboración de la PROFORMA DEL CONTRATO; o por los proveedores, en el caso de los ANEXOS de la oferta.
3	<div>Importante</div> <div>• Abc</div>	Se refiere a consideraciones importantes a tener en cuenta por el órgano encargado de las contrataciones o comité de selección, según corresponda y por los proveedores.
4	<div>Advertencia</div> <div>• Abc</div>	Se refiere a advertencias a tener en cuenta por el órgano encargado de las contrataciones o comité de selección, según corresponda y por los proveedores.
5	<div>Importante para la Entidad</div> <div>• Xyz</div>	Se refiere a consideraciones importantes a tener en cuenta por el órgano encargado de las contrataciones o comité de selección, según corresponda y deben ser eliminadas una vez culminada la elaboración de las bases.

CARACTERÍSTICAS DEL DOCUMENTO:

Las bases estándar deben ser elaboradas en formato WORD, y deben tener las siguientes características:

N°	Características	Parámetros
1	Márgenes	Superior : 2.5 cm Inferior: 2.5 cm Izquierda: 2.5 cm Derecha: 2.5 cm
2	Fuente	Arial
3	Estilo de Fuente	Normal: Para el contenido en general Cursiva: Para el encabezado y pie de página Para las Consideraciones importantes (Ítem 3 del cuadro anterior)
4	Color de Fuente	Automático: Para el contenido en general Azul : Para las Consideraciones importantes (Ítem 3 del cuadro anterior)
5	Tamaño de Letra	16 : Para las dos primeras hojas de las Secciones General y Específica 11 : Para el nombre de los Capítulos. 10 : Para el cuerpo del documento en general 9 : Para el encabezado y pie de página Para el contenido de los cuadros, pudiendo variar, según la necesidad 8 : Para las Notas al pie
6	Alineación	Justificada: Para el contenido en general y notas al pie. Centrada : Para la primera página, los títulos de las Secciones y nombres de los Capítulos)
7	Interlineado	Sencillo
8	Espaciado	Anterior : 0 Posterior : 0
9	Subrayado	Para los nombres de las Secciones y para resaltar o hacer hincapié en algún concepto

INSTRUCCIONES DE USO:

- Una vez registrada la información solicitada dentro de los corchetes sombreados en gris, el texto deberá quedar en letra tamaño 10, con estilo normal, sin formato de negrita y sin sombreado.
- La nota **IMPORTANTE** no puede ser modificada ni eliminada en la Sección General. En el caso de la Sección Específica debe seguirse la instrucción que se indica en dicha nota.

**BASES ESTÁNDAR DE ADJUDICACIÓN SIMPLIFICADA
PARA LA CONTRATACIÓN DEL SERVICIO DE
CONSULTORÍA DE OBRA¹**

BASES INTEGRADAS

ADJUDICACIÓN SIMPLIFICADA N°

002-2023-CS-MDI

**CONTRATACIÓN DEL SERVICIO DE CONSULTORÍA DE
OBRA PARA LA FORMULACIÓN DEL ESTUDIO A NIVEL DE
EXPEDIENTE TÉCNICO**

**“MEJORAMIENTO Y AMPLIACION DE LOS SERVICIOS PÚBLICOS
DE INTEGRACIÓN ECONÓMICA Y SOCIAL EN EL COMPLEJO
RECREACIONAL LOS HUMEDALES DE ITE, DISTRITO DE ITE DE
LA PROVINCIA DE JORGE BASADRE DEL DEPARTAMENTO DE
TACNA”**

CODIGO UNICO DE INVERSION: 2577177

¹ Estas Bases se utilizarán para la contratación del servicio de consultoría de obra. Para tal efecto, se deberá tener en cuenta la siguiente definición:

Consultoría de obra: Servicios profesionales altamente calificados consistente en la elaboración del expediente técnico de obras, en la supervisión de la elaboración del expediente técnico de obra o en la supervisión de obras.

DEBER DE COLABORACIÓN

La Entidad y todo proveedor que se someta a las presentes Bases, sea como participante, postor y/o contratista, deben conducir su actuación conforme a los principios previstos en la Ley de Contrataciones del Estado.

En este contexto, se encuentran obligados a prestar su colaboración al OSCE y a la Secretaría Técnica de la Comisión de Defensa de la Libre Competencia del INDECOPI, en todo momento según corresponda a sus competencias, a fin de comunicar presuntos casos de fraude, colusión y corrupción por parte de los funcionarios y servidores de la Entidad, así como los proveedores y demás actores que participan en el proceso de contratación.

De igual forma, deben poner en conocimiento del OSCE y a la Secretaría Técnica de la Comisión de Defensa de la Libre Competencia del INDECOPI los indicios de conductas anticompetitivas que se presenten durante el proceso de contratación, en los términos del Decreto Legislativo N° 1034, "Ley de Represión de Conductas Anticompetitivas", o norma que la sustituya, así como las demás normas de la materia.

La Entidad y todo proveedor que se someta a las presentes Bases, sea como participante, postor y/o contratista del proceso de contratación deben permitir al OSCE o a la Secretaría Técnica de la Comisión de Defensa de la Libre Competencia del INDECOPI el acceso a la información referida a las contrataciones del Estado que sea requerida, prestar testimonio o absolución de posiciones que se requieran, entre otras formas de colaboración.

SECCIÓN GENERAL

DISPOSICIONES COMUNES DEL PROCEDIMIENTO DE SELECCIÓN

(ESTA SECCIÓN NO DEBE SER MODIFICADA EN NINGÚN EXTREMO, BAJO SANCIÓN DE NULIDAD)

CAPÍTULO I

ETAPAS DEL PROCEDIMIENTO DE SELECCIÓN

1.1. REFERENCIAS

Cuando en el presente documento se mencione la palabra Ley, se entiende que se está haciendo referencia a la Ley N° 30225, Ley de Contrataciones del Estado, y cuando se mencione la palabra Reglamento, se entiende que se está haciendo referencia al Reglamento de la Ley de Contrataciones del Estado aprobado por Decreto Supremo N° 344-2018-EF.

Las referidas normas incluyen sus respectivas modificaciones, de ser el caso.

1.2. CONVOCATORIA

Se realiza a través de su publicación en el SEACE de conformidad con lo señalado en el artículo 54 del Reglamento, en la fecha señalada en el calendario del procedimiento de selección, debiendo adjuntar las bases y resumen ejecutivo.

1.3. REGISTRO DE PARTICIPANTES

El registro de participantes se realiza conforme al artículo 55 del Reglamento. En el caso de un consorcio, basta que se registre uno (1) de sus integrantes.

Importante

- *Para registrarse como participante en un procedimiento de selección convocado por las Entidades del Estado Peruano, es necesario que los proveedores cuenten con inscripción vigente y estar habilitados ante el Registro Nacional de Proveedores (RNP) que administra el Organismo Supervisor de las Contrataciones del Estado (OSCE). Para obtener mayor información, se puede ingresar a la siguiente dirección electrónica: www.rnp.gob.pe.*
- *Los proveedores que deseen registrar su participación deben ingresar al SEACE utilizando su Certificado SEACE (usuario y contraseña). Asimismo, deben observar las instrucciones señaladas en el documento de orientación "Guía para el registro de participantes electrónico" publicado en <https://www2.seace.gob.pe/>.*
- *En caso los proveedores no cuenten con inscripción vigente en el RNP y/o se encuentren inhabilitados o suspendidos para ser participantes, postores y/o contratistas, el SEACE restringirá su registro, quedando a potestad de estos intentar nuevamente registrar su participación en el procedimiento de selección en cualquier otro momento, dentro del plazo establecido para dicha etapa, siempre que haya obtenido la vigencia de su inscripción o quedado sin efecto la sanción que le impuso el Tribunal de Contrataciones del Estado.*

1.4. FORMULACIÓN DE CONSULTAS Y OBSERVACIONES A LAS BASES

La formulación de consultas y observaciones a las bases se efectúa de conformidad con lo establecido en los numerales 72.1 y 72.2 del artículo 72 del Reglamento, así como el literal a) del artículo 89 del Reglamento.

Importante

No pueden formularse consultas ni observaciones respecto del contenido de una ficha de homologación aprobada. Las consultas y observaciones que se formulen sobre el particular, se tienen como no presentadas.

1.5. ABSOLUCIÓN DE CONSULTAS, OBSERVACIONES E INTEGRACIÓN DE BASES

La absolución de consultas, observaciones e integración de las bases se realizan conforme a las disposiciones previstas en el numeral 72.4 del artículo 72 y el literal a) del artículo 89 del Reglamento.

Importante

- *No se absolverán consultas y observaciones a las bases que se presenten en forma física.*
- *Cuando exista divergencia entre lo indicado en el pliego de absolución de consultas y observaciones y la integración de bases, prevalece lo absuelto en el referido pliego; sin perjuicio, del deslinde de responsabilidades correspondiente.*

1.6. FORMA DE PRESENTACIÓN DE OFERTAS

Las ofertas se presentan conforme lo establecido en el artículo 59 y en el artículo 90 del Reglamento.

Las declaraciones juradas, formatos o formularios previstos en las bases que conforman la oferta deben estar debidamente firmados por el postor (firma manuscrita o digital, según la Ley N° 27269, Ley de Firmas y Certificados Digitales²). Los demás documentos deben ser visados por el postor. En el caso de persona jurídica, por su representante legal, apoderado o mandatario designado para dicho fin y, en el caso de persona natural, por este o su apoderado. No se acepta el pegado de la imagen de una firma o visto. Las ofertas se presentan foliadas.

Importante

- *Los formularios electrónicos que se encuentran en el SEACE y que los proveedores deben llenar para presentar sus ofertas, tienen carácter de declaración jurada.*
- *En caso la información contenida en los documentos escaneados que conforman la oferta no coincida con lo declarado a través del SEACE, prevalece la información declarada en los documentos escaneados.*
- *No se tomará en cuenta las ofertas que se presenten en físico a la Entidad.*

1.7. PRESENTACIÓN Y APERTURA DE OFERTAS

El participante presentará su oferta de manera electrónica a través del SEACE, desde las 00:01 horas hasta las 23:59 horas del día establecido para el efecto en el cronograma del procedimiento; adjuntando el archivo digitalizado que contenga los documentos que conforman la oferta de acuerdo a lo requerido en las bases.

El participante debe verificar antes de su envío, bajo su responsabilidad, que el archivo pueda ser descargado y su contenido sea legible.

Importante

Los integrantes de un consorcio no pueden presentar ofertas individuales ni conformar más de un consorcio en un procedimiento de selección, o en un determinado ítem cuando se trate de procedimientos de selección según relación de ítems.

² Para mayor información sobre la normativa de firmas y certificados digitales ingresar a: <https://www.indecopi.gob.pe/web/firmas-digitales/firmar-y-certificados-digitales>

En la apertura electrónica de la oferta técnica, el órgano encargado de las contrataciones o el comité de selección, según corresponda, verifica la presentación de lo exigido en la sección específica de las bases de conformidad con el numeral 81.2 del artículo 81 del Reglamento y determina si las ofertas responden a las características y/o requisitos y condiciones de los Términos de Referencia, detallados en la sección específica de las bases. De no cumplir con lo requerido, la oferta se considera no admitida.

1.8. CALIFICACIÓN Y EVALUACIÓN DE LAS OFERTAS

La calificación y evaluación de los postores se realiza conforme los requisitos de calificación y factores de evaluación que se indican en la sección específica de las bases.

La evaluación técnica y económica se realiza sobre la base de:

Oferta técnica : 100 puntos

Oferta económica : 100 puntos

1.8.1 CALIFICACIÓN DE LAS OFERTAS TÉCNICAS

La calificación de las ofertas técnicas se realiza conforme a lo establecido en el numeral 82.1 del artículo 82 del Reglamento.

1.8.2 EVALUACIÓN DE LAS OFERTAS TÉCNICAS

La evaluación de las ofertas técnicas se realiza conforme a lo establecido en los numerales 82.2 y 82.3 del artículo 82 del Reglamento.

1.8.3 APERTURA Y EVALUACIÓN DE OFERTAS ECONÓMICAS

El órgano encargado de las contrataciones o el comité de selección, según corresponda, evalúa las ofertas económicas y determina el puntaje total de las ofertas conforme a lo dispuesto en el artículo 83 del Reglamento así como los coeficientes de ponderación previstos en la sección específica de las bases.

Importante

En el caso de contratación de consultorías de obras a ser prestadas fuera de la provincia de Lima y Callao, cuyo valor referencial no supere los doscientos mil Soles (S/ 200,000.00), a solicitud del postor se asigna una bonificación equivalente al diez por ciento (10%) sobre el puntaje total obtenido por los postores con domicilio en la provincia donde prestará el servicio, o en las provincias colindantes, sean o no pertenecientes al mismo departamento o región. El domicilio es el consignado en la constancia de inscripción ante el RNP³. Lo mismo aplica en el caso de procedimientos de selección por relación de ítems, cuando algún ítem no supera el monto señalado anteriormente.

1.9. SUBSANACIÓN DE LAS OFERTAS

La subsanación de las ofertas se sujeta a lo establecido en el artículo 60 del Reglamento. El plazo que se otorgue para la subsanación no puede ser inferior a un (1) día hábil.

La solicitud de subsanación se realiza de manera electrónica a través del SEACE y será remitida al correo electrónico consignado por el postor al momento de realizar su inscripción en el RNP, siendo su responsabilidad el permanente seguimiento de las notificaciones a dicho

³ La constancia de inscripción electrónica se visualizará en el portal web del Registro Nacional de Proveedores: www.rnp.gob.pe

correo. La notificación de la solicitud se entiende efectuada el día de su envío al correo electrónico.

La presentación de las subsanaciones se realiza a través del SEACE. No se tomará en cuenta la subsanación que se presente en físico a la Entidad.

1.10. OTORGAMIENTO DE LA BUENA PRO

La buena pro se otorga luego de la evaluación correspondiente según lo indicado en el numeral 1.8.3 de la presente sección.

Previo al otorgamiento de la buena pro, el órgano encargado de las contrataciones o el comité de selección, según corresponda, aplica lo dispuesto en el artículo 68 del Reglamento, sobre el rechazo de las ofertas, de ser el caso.

En el supuesto de que dos (2) o más ofertas empaten, el otorgamiento de la buena pro se efectúa siguiendo estrictamente el orden señalado en el numeral 91.2 del artículo 91 del Reglamento.

El desempate mediante sorteo se realiza de manera electrónica a través del SEACE.

Definida la oferta ganadora, el órgano encargado de las contrataciones o el comité de selección, según corresponda, otorga la buena pro, mediante su publicación en el SEACE, incluyendo el cuadro comparativo y las actas debidamente motivadas de los resultados de la admisión, no admisión, calificación, descalificación, evaluación, rechazo y el otorgamiento de la buena pro.

1.11. CONSENTIMIENTO DE LA BUENA PRO

Cuando se hayan presentado dos (2) o más ofertas, el consentimiento de la buena pro se produce a los cinco (5) días hábiles siguientes de la notificación de su otorgamiento, sin que los postores hayan ejercido el derecho de interponer el recurso de apelación.

En caso que se haya presentado una sola oferta, el consentimiento de la buena pro se produce el mismo día de la notificación de su otorgamiento.

El consentimiento del otorgamiento de la buena pro se publica en el SEACE al día hábil siguiente de producido.

Importante

Una vez consentido el otorgamiento de la buena pro, el órgano encargado de las contrataciones o el órgano de la Entidad al que se haya asignado tal función realiza la verificación de la oferta presentada por el postor ganador de la buena pro conforme lo establecido en el numeral 64.6 del artículo 64 del Reglamento.

CAPÍTULO II

SOLUCIÓN DE CONTROVERSIAS DURANTE EL PROCEDIMIENTO DE SELECCIÓN

2.1. RECURSO DE APELACIÓN

A través del recurso de apelación se pueden impugnar los actos dictados durante el desarrollo del procedimiento de selección hasta antes del perfeccionamiento del contrato.

El recurso de apelación se presenta ante la Entidad convocante, y es conocido y resuelto por su Titular, cuando el valor referencial sea igual o menor a cincuenta (50) UIT. Cuando el valor referencial sea mayor a dicho monto, el recurso de apelación se presenta ante y es resuelto por el Tribunal de Contrataciones del Estado.

En los procedimientos de selección según relación de ítems, el valor referencial total del procedimiento determina ante quién se presenta el recurso de apelación.

Los actos que declaren la nulidad de oficio, la cancelación del procedimiento de selección y otros actos emitidos por el Titular de la Entidad que afecten la continuidad de este, se impugnan ante el Tribunal de Contrataciones del Estado.

Importante

- *Una vez otorgada la buena pro, el órgano encargado de las contrataciones o el comité de selección, según corresponda, está en la obligación de permitir el acceso de los participantes y postores al expediente de contratación, salvo la información calificada como secreta, confidencial o reservada por la normativa de la materia, a más tardar dentro del día siguiente de haberse solicitado por escrito.*
- *A efectos de recoger la información de su interés, los postores pueden valerse de distintos medios, tales como: (i) la lectura y/o toma de apuntes, (ii) la captura y almacenamiento de imágenes, e incluso (iii) pueden solicitar copia de la documentación obrante en el expediente, siendo que, en este último caso, la Entidad deberá entregar dicha documentación en el menor tiempo posible, previo pago por tal concepto.*
- *El recurso de apelación se presenta ante la Mesa de Partes del Tribunal o ante las oficinas desconcentradas del OSCE o en la Unidad de Trámite Documentario de la Entidad, según corresponda.*

2.2. PLAZOS DE INTERPOSICIÓN DEL RECURSO DE APELACIÓN

La apelación contra el otorgamiento de la buena pro o contra los actos dictados con anterioridad a ella se interpone dentro de los cinco (5) días hábiles siguientes de haberse notificado el otorgamiento de la buena pro.

La apelación contra los actos dictados con posterioridad al otorgamiento de la buena pro, contra la declaración de nulidad, cancelación y declaratoria de desierto del procedimiento, se interpone dentro de los cinco (5) días hábiles siguientes de haberse tomado conocimiento del acto que se desea impugnar.

CAPÍTULO III DEL CONTRATO

3.1. PERFECCIONAMIENTO DEL CONTRATO

Los plazos y el procedimiento para perfeccionar el contrato se realiza conforme a lo indicado en el artículo 141 del Reglamento.

Para perfeccionar el contrato, el postor ganador de la buena pro debe presentar los documentos señalados en el artículo 139 del Reglamento y los previstos en la sección específica de las bases.

3.2. GARANTÍAS

Las garantías que deben otorgar los postores y/o contratistas, según corresponda, son las de fiel cumplimiento del contrato y por los adelantos.

3.2.1. GARANTÍA DE FIEL CUMPLIMIENTO

Como requisito indispensable para perfeccionar el contrato, el postor ganador debe entregar a la Entidad la garantía de fiel cumplimiento del mismo por una suma equivalente al diez por ciento (10%) del monto del contrato original. Esta se mantiene vigente hasta el consentimiento de la liquidación final.

3.2.2. GARANTÍA DE FIEL CUMPLIMIENTO POR PRESTACIONES ACCESORIAS

En las contrataciones que conllevan la ejecución de prestaciones accesorias, tales como mantenimiento, reparación o actividades afines, se otorga una garantía adicional por una suma equivalente al diez por ciento (10%) del monto del contrato de la prestación accesorio, la misma que debe ser renovada periódicamente hasta el cumplimiento total de las obligaciones garantizadas.

Importante

En los contratos de consultorías de obras que celebren las Entidades con las micro y pequeñas empresas, estas últimas pueden otorgar como garantía de fiel cumplimiento el diez por ciento (10%) del monto del contrato, porcentaje que es retenido por la Entidad durante la primera mitad del número total de pagos a realizarse, de forma prorrateada en cada pago, con cargo a ser devuelto a la finalización del mismo, conforme lo establecen los numerales 149.4 y 149.5 del artículo 149 del Reglamento y numeral 151.2 del artículo 151 del Reglamento.

3.2.3. GARANTÍA POR ADELANTO

En caso se haya previsto en la sección específica de las bases la entrega de adelantos, el contratista debe presentar una garantía emitida por idéntico monto conforme a lo estipulado en el artículo 153 del Reglamento.

3.3. REQUISITOS DE LAS GARANTÍAS

Las garantías que se presenten deben ser incondicionales, solidarias, irrevocables y de realización automática en el país, al solo requerimiento de la Entidad. Asimismo, deben ser emitidas por empresas que se encuentren bajo la supervisión directa de la Superintendencia de Banca, Seguros y Administradoras Privadas de Fondos de Pensiones y que cuenten con clasificación de riesgo B o superior. Asimismo, deben estar autorizadas para emitir garantías; o

estar consideradas en la última lista de bancos extranjeros de primera categoría que periódicamente publica el Banco Central de Reserva del Perú.

Importante

Corresponde a la Entidad verificar que las garantías presentadas por el postor ganador de la buena pro y/o contratista cumplan con los requisitos y condiciones necesarios para su aceptación y eventual ejecución; sin perjuicio de la determinación de las responsabilidades funcionales que correspondan.

Advertencia

Los funcionarios de las Entidades no deben aceptar garantías emitidas bajo condiciones distintas a las establecidas en el presente numeral, debiendo tener en cuenta lo siguiente:

1. La clasificadora de riesgo que asigna la clasificación a la empresa que emite la garantía debe encontrarse listada en el portal web de la SBS (<http://www.sbs.gob.pe/sistema-financiero/clasificadoras-de-riesgo>).

2. Se debe identificar en la página web de la clasificadora de riesgo respectiva, cuál es la clasificación vigente de la empresa que emite la garantía, considerando la vigencia a la fecha de emisión de la garantía.

3. Para fines de lo establecido en el artículo 148 del Reglamento, la clasificación de riesgo B, incluye las clasificaciones B+ y B.

4. Si la empresa que otorga la garantía cuenta con más de una clasificación de riesgo emitida por distintas empresas listadas en el portal web de la SBS, bastará que en una de ellas cumpla con la clasificación mínima establecida en el Reglamento.

En caso exista alguna duda sobre la clasificación de riesgo asignada a la empresa emisora de la garantía, se deberá consultar a la clasificadora de riesgos respectiva.

De otro lado, además de cumplir con el requisito referido a la clasificación de riesgo, a efectos de verificar si la empresa emisora se encuentra autorizada por la SBS para emitir garantías, debe revisarse el portal web de dicha Entidad (<http://www.sbs.gob.pe/sistema-financiero/relacion-de-empresas-que-se-encuentran-autorizadas-a-emitir-cartas-fianza>).

Los funcionarios competentes deben verificar la autenticidad de la garantía a través de los mecanismos establecidos (consulta web, teléfono u otros) por la empresa emisora.

3.4. EJECUCIÓN DE GARANTÍAS

La Entidad puede solicitar la ejecución de las garantías conforme a los supuestos contemplados en el artículo 155 del Reglamento.

3.5. ADELANTOS

La Entidad puede entregar adelantos directos al contratista, los que en ningún caso exceden en conjunto del treinta por ciento (30%) del monto del contrato original, siempre que ello haya sido previsto en la sección específica de las bases.

3.6. PENALIDADES

3.6.1. PENALIDAD POR MORA EN LA EJECUCIÓN DE LA PRESTACIÓN

En caso de retraso injustificado del contratista en la ejecución de las prestaciones objeto del contrato, la Entidad le aplica automáticamente una penalidad por mora por cada día de atraso, de conformidad con el artículo 162 del Reglamento.

3.6.2. OTRAS PENALIDADES

La Entidad puede establecer penalidades distintas a la mencionada en el numeral precedente, según lo previsto en el artículo 163 del Reglamento y lo indicado en la sección específica de las bases.

Estos dos tipos de penalidades se calculan en forma independiente y pueden alcanzar cada una un monto máximo equivalente al diez por ciento (10%) del monto del contrato vigente, o de ser el caso, del ítem que debió ejecutarse.

3.7. PAGOS

El pago se realiza después de ejecutada la respectiva prestación, pudiendo contemplarse pagos a cuenta, según la forma establecida en la sección específica de las bases o en el contrato.

La Entidad paga las contraprestaciones pactadas a favor del contratista dentro de los diez (10) días calendario siguientes de otorgada la conformidad de los servicios, siempre que se verifiquen las condiciones establecidas en el contrato para ello, bajo responsabilidad del funcionario competente.

La conformidad se emite en un plazo máximo de quince (15) días, bajo responsabilidad del funcionario que debe emitir la conformidad.

En el caso que se haya suscrito contrato con un consorcio, el pago se realizará de acuerdo a lo que se indique en el contrato de consorcio.

Advertencia

En caso de retraso en los pagos a cuenta o pago final por parte de la Entidad, salvo que se deba a caso fortuito o fuerza mayor, esta reconoce al contratista los intereses legales correspondientes, de conformidad con el artículo 39 de la Ley y 171 del Reglamento, debiendo repetir contra los responsables de la demora injustificada.

3.8. INCUMPLIMIENTO DEL CONTRATO

Las causales para la resolución del contrato, serán aplicadas de conformidad con el artículo 36 de la Ley y 164 del Reglamento.

3.9. DISPOSICIONES FINALES

Todos los demás aspectos del presente procedimiento no contemplados en las bases se regirán supletoriamente por la Ley y su Reglamento, así como por las disposiciones legales vigentes.

SECCIÓN ESPECÍFICA

CONDICIONES ESPECIALES DEL PROCEDIMIENTO DE SELECCIÓN

(EN ESTA SECCIÓN LA ENTIDAD DEBERÁ COMPLETAR LA INFORMACIÓN EXIGIDA, DE ACUERDO A LAS INSTRUCCIONES INDICADAS)

CAPÍTULO I GENERALIDADES

1.1. ENTIDAD CONVOCANTE

Nombre : MUNICIPALIDAD DISTRITAL DE ITE
RUC N° : 20193065938
Domicilio legal : CALLE PRINCIPAL S/N PAMPA ALTA DISTRITO DE ITE
PROVINCIA DE JORGE BASADRE – REGION TACNA
Teléfono: : [.....]
Correo electrónico: : ulogistica@muniite.gob.pe

1.2. OBJETO DE LA CONVOCATORIA

El presente procedimiento de selección tiene por objeto la contratación del servicio de consultoría de obra para EL SERVICIO DE CONSULTORÍA DE OBRA PARA LA ELABORACIÓN DE EXPEDIENTE TÉCNICO DE OBRA, “MEJORAMIENTO Y AMPLIACION DE LOS SERVICIOS PÚBLICOS DE INTEGRACIÓN ECONÓMICA Y SOCIAL EN EL COMPLEJO RECREACIONAL LOS HUMEDALES DE ITE, DISTRITO DE ITE DE LA PROVINCIA DE JORGE BASADRE DEL DEPARTAMENTO DE TACNA”

1.3. VALOR REFERENCIAL⁴

El valor referencial asciende a S/ 303,642.95 (TRECIENTOS TRES MIL SEISCIENTOS CUARENTA Y DOS CON 95/100 SOLES), incluidos los impuestos de Ley y cualquier otro concepto que incida en el costo total del servicio de consultoría de obra. El valor referencial ha sido calculado al mes de JUNIO - 2023, LA ANTIGÜEDAD DEL VALOR REFERENCIAL NO DEBERÁ EXCEDER DE LOS NUEVE (9) MESES CONTADOS A PARTIR DE LA FECHA DE DETERMINACIÓN DEL PRESUPUESTO DE CONSULTORÍA DE OBRA.

Valor Referencial (VR)	Límites ⁵	
	Inferior al 0.90%	Superior al 110%
S/ 303,642.95 (Trescientos Tres Mil Seiscientos Cuarenta Y Dos Con 95/100 Soles) CON IGV	S/ 273,278.66 (Doscientos Setenta Y Tres Mil Doscientos Setenta Y Ocho Con 66/100 Soles) CON IGV	S/ 334,007.24 (Trescientos Treinta Y Cuatro Mil Siete Con 24/100 Soles) CON IGV

Importante

Las ofertas económicas no pueden exceder los límites del valor referencial de conformidad con el numeral 28.2 del artículo 28 de la Ley.

1.4. EXPEDIENTE DE CONTRATACIÓN

El expediente de contratación fue aprobado mediante MEMORANDUM N° 091-2023-GM/MDI de fecha 09 de junio de 2023.

⁴ El monto del valor referencial indicado en esta sección de las bases no debe diferir del monto del valor referencial consignado en la ficha del procedimiento en el SEACE. No obstante, de existir contradicción entre estos montos, primará el monto del valor referencial indicado en las bases aprobadas.

⁵ De acuerdo a lo señalado en el artículo 48 del Reglamento, estos límites se calculan considerando dos (2) decimales. Para ello, si el límite inferior tiene más de dos decimales, se aumenta en un dígito el valor del segundo decimal; en el caso del límite superior, se considera el valor del segundo decimal sin efectuar el redondeo.

1.5. FUENTE DE FINANCIAMIENTO

5 RECURSOS DETERMINADOS
18 CANON Y SOBRECANON, REGALAS, RENTA DE ADUANAS Y PARTICIPACIONES

Importante

La fuente de financiamiento debe corresponder a aquella prevista en la Ley de Equilibrio Financiero del Presupuesto del Sector Público del año fiscal en el cual se convoca el procedimiento de selección.

1.6. SISTEMA DE CONTRATACIÓN

El presente procedimiento se rige por el sistema de SUMA ALZADA, de acuerdo con lo establecido en el expediente de contratación respectivo.

Importante

En el caso de supervisión de obras, cuando se haya previsto que las actividades comprenden la liquidación del contrato de obra, la supervisión se rige bajo el sistema de tarifas mientras que la liquidación se rige bajo el sistema a suma alzada.

1.7. ALCANCES DEL REQUERIMIENTO

El alcance de la prestación está definido en el Capítulo III de la presente sección de las bases.

1.8. PLAZO DE PRESTACIÓN DEL SERVICIO DE CONSULTORÍA DE OBRA

Los servicios de consultoría de obra materia de la presente convocatoria se prestarán en el plazo de sesenta (60) días calendarios, en concordancia con lo establecido en el expediente de contratación.

Importante

En el caso de supervisión de obras, el plazo inicial del contrato debe estar vinculado al del contrato de la obra a ejecutar y comprender hasta la liquidación de la obra, de conformidad con el artículo 10 de la Ley.

1.9. COSTO DE REPRODUCCIÓN Y ENTREGA DE BASES

Los participantes registrados tienen el derecho de recabar un ejemplar de las bases, para cuyo efecto deben cancelar la suma de S/ 5.00 soles pago realizado en el área de tesorería de la entidad MUNICIPALIDAD DISTRITAL DE ITE.

Importante

El costo de entrega de un ejemplar de las bases no puede exceder el costo de su reproducción.

1.10. BASE LEGAL

- Ley N° 27972 – Ley Orgánica de Municipalidades
- Ley de Presupuesto del Sector Público para el Año Fiscal 2023.
- Ley N° Ley de Equilibrio Financiero del Presupuesto del Sector Público del año fiscal 2023
- Código Civil
- Texto Único Ordenado de la Ley N° 30225 – Ley de Contrataciones del Estado, aprobado mediante Decreto Supremo N° 082-2019-EF.
- Reglamento de la Ley de Contrataciones del Estado, aprobado mediante Decreto Supremo N° 344-2018-EF

- Decreto Supremo N° 377-2019-EF Modifica el Reglamento de la Ley N° 30225, Ley de Contratación del Estado, aprobado mediante Decreto Supremo N° 344-2018-EF.
- Decreto Supremo N° 168-2020-EF – Modifica el Reglamento de la Ley N° 30225 – Ley de Contrataciones del Estado, aprobado mediante Decreto Supremo N° 344-2018-EF.
- Decreto Supremo N° 250-2020-EF – Modifica el Reglamento de la Ley N° 30225 – Ley de Contrataciones del Estado, aprobado mediante Decreto Supremo N° 344-2018-EF.
- Decreto Supremo N° 162-2021-EF – Modifica el Reglamento de la Ley N° 30225 – Ley de Contrataciones del Estado, aprobado mediante Decreto Supremo N° 344-2018-EF.
- Decreto Supremo N° 234-2022-EF – Modifica el Reglamento de la Ley N° 30225 – Ley de Contrataciones del Estado, aprobado mediante Decreto Supremo N° 344-2018-EF.
- Directiva N° 012-2017-OSCE/CD “Gestión de Riesgos en la Planificación de la Ejecución de Obra”

Las referidas normas incluyen sus respectivas modificaciones, de ser el caso.

CAPÍTULO II DEL PROCEDIMIENTO DE SELECCIÓN

2.1. CALENDARIO DEL PROCEDIMIENTO DE SELECCIÓN

Según el cronograma de la ficha de selección de la convocatoria publicada en el SEACE.

Importante

De conformidad con la vigesimosegunda Disposición Complementaria Final del Reglamento, en caso la Entidad (Ministerios y sus organismos públicos, programas o proyectos adscritos) haya difundido el requerimiento a través del SEACE siguiendo el procedimiento establecido en dicha disposición, no procede formular consultas u observaciones al requerimiento.

2.2. CONTENIDO DE LAS OFERTAS

2.2.1. OFERTA TÉCNICA

La oferta contendrá, además de un índice de documentos⁶, la siguiente documentación:

2.2.1.1. Documentación de presentación obligatoria

A. Documentos para la admisión de la oferta

a.1) Declaración jurada de datos del postor. (**Anexo N° 1**)

a.2) Documento que acredite la representación de quien suscribe la oferta.

En caso de persona jurídica, copia del certificado de vigencia de poder del representante legal, apoderado o mandatario designado para tal efecto.

En caso de persona natural, copia del documento nacional de identidad o documento análogo, o del certificado de vigencia de poder otorgado por persona natural, del apoderado o mandatario, según corresponda.

En el caso de consorcios, este documento debe ser presentado por cada uno de los integrantes del consorcio que suscriba la promesa de consorcio, según corresponda.

Advertencia

De acuerdo con el artículo 4 del Decreto Legislativo N° 1246, las Entidades están prohibidas de exigir a los administrados o usuarios la información que puedan obtener directamente mediante la interoperabilidad a que se refieren los artículos 2 y 3 de dicho Decreto Legislativo. En esa medida, si la Entidad es usuaria de la Plataforma de Interoperabilidad del Estado – PIDE⁷ y siempre que el servicio web se encuentre activo en el Catálogo de Servicios de dicha plataforma, no corresponderá exigir el certificado de vigencia de poder y/o documento nacional de identidad.

a.3) Declaración jurada de acuerdo con el literal b) del artículo 52 del Reglamento. (**Anexo N° 2**)

⁶ La omisión del índice no determina la no admisión de la oferta.

⁷ Para mayor información de las Entidades usuarias y del Catálogo de Servicios de la Plataforma de Interoperabilidad del Estado – PIDE ingresar al siguiente enlace <https://www.gobiernodigital.gob.pe/interoperabilidad/>

- a.4) Declaración jurada de cumplimiento de los Términos de Referencia contenidos en el numeral 3.1 del Capítulo III de la presente sección. (**Anexo N° 3**)
- a.5) Declaración jurada de plazo de prestación del servicio de consultoría de obra. (**Anexo N° 4**).
- a.6) Promesa de consorcio con firmas legalizadas, de ser el caso, en la que se consigne los integrantes, el representante común, el domicilio común y las obligaciones a las que se compromete cada uno de los integrantes del consorcio así como el porcentaje equivalente a dichas obligaciones. (**Anexo N° 5**)

Importante

El órgano encargado de las contrataciones o el comité de selección, según corresponda, verifica la presentación de los documentos requeridos. De no cumplir con lo requerido, la oferta se considera no admitida.

B. Documentos para acreditar los requisitos de calificación

Incorporar en la oferta los documentos que acreditan los “**Requisitos de Calificación**” que se detallan en el numeral 3.2 del Capítulo III de la presente sección de las bases.

2.2.1.2. Documentación de presentación facultativa:

- a) En el caso de microempresas y pequeñas empresas integradas por personas con discapacidad, o en el caso de consorcios conformados en su totalidad por estas empresas, deben presentar la constancia o certificado con el cual acredite su inscripción en el Registro de Empresas Promocionales para Personas con Discapacidad⁸.
- b) Incorporar en la oferta los documentos que acreditan los “**Factores de Evaluación**” establecidos en el Capítulo IV de la presente sección de las bases, a efectos de obtener el puntaje previsto en dicho Capítulo para cada factor.
- c) Solicitud de bonificación por tener la condición de micro y pequeña empresa. (**Anexo N° 11**)

Importante para la Entidad

- Si durante la fase de actos preparatorios, las Entidades advierten que es posible la participación de proveedores que gozan del beneficio de la exoneración del IGV prevista en la Ley N° 27037, Ley de Promoción de la Inversión en la Amazonía, consignar el siguiente literal:
 - d) Los postores que apliquen el beneficio de la exoneración del IGV previsto en la Ley N° 27037, Ley de Promoción de la Inversión en la Amazonía, deben presentar la Declaración Jurada de cumplimiento de condiciones para la aplicación de la exoneración del IGV (**Anexo N° 7**). **NO APLICA**
- En el caso de contratación de consultorías de obra que se presten fuera de la provincia de Lima y Callao, cuyo valor referencial del procedimiento de selección no supere los doscientos mil Soles (S/ 200,000.00), consignar el siguiente literal:
 - e) Los postores con domicilio en la provincia donde se prestará el servicio de consultoría de obra, o en las provincias colindantes, sean o no pertenecientes al mismo departamento o región, pueden presentar la solicitud de bonificación por servicios prestados fuera de la provincia de Lima y Callao, según **Anexo N° 10. NO APLICA**

Incorporar a las bases, según corresponda, eliminando aquellas disposiciones que no se incluyan.

⁸ Dicho documento se tendrá en consideración en caso de empate, conforme a lo previsto en el artículo 91 del Reglamento.

Advertencia

El órgano encargado de las contrataciones o el comité de selección, según corresponda, no podrá exigir al postor la presentación de documentos que no hayan sido indicados en los acápites "Documentos para la admisión de la oferta", "Requisitos de calificación" y "Factores de evaluación".

2.2.2. OFERTA ECONÓMICA

La oferta económica expresada en soles. Adjuntar obligatoriamente el **Anexo N° 6**.

El monto total de la oferta económica y los subtotales que lo componen deben ser expresados con dos (2) decimales.

Los precios unitarios o tarifas pueden ser expresados con más de dos (2) decimales, **de corresponder**.

Importante

- *El órgano encargado de las contrataciones o el comité de selección, según corresponda, declara no admitidas las ofertas que no se encuentren dentro de los límites del valor referencial previstos en el numeral 28.2 del artículo 28 de la Ley.*
- *La estructura de costos, se presenta para el perfeccionamiento del contrato.*

2.3. DETERMINACIÓN DEL PUNTAJE TOTAL DE LAS OFERTAS

Una vez evaluadas las ofertas técnica y económica se procederá a determinar el puntaje total de las mismas.

El puntaje total de las ofertas es el promedio ponderado de ambas evaluaciones, obtenido de la aplicación de la siguiente fórmula:

$$PTPi = c_1 PT_i + c_2 Pe_i$$

Donde:

- PTPi = Puntaje total del postor i
 PTi = Puntaje por evaluación técnica del postor i
 Pei = Puntaje por evaluación económica del postor i
 c₁ = Coeficiente de ponderación para la evaluación técnica.
 c₂ = Coeficiente de ponderación para la evaluación económica.

Se aplicarán las siguientes ponderaciones:

- c₁ = **0.90**
 c₂ = **0.10**

Donde: c₁ + c₂ = 1.00

2.4. REQUISITOS PARA PERFECCIONAR EL CONTRATO

El postor ganador de la buena pro debe presentar los siguientes documentos para perfeccionar el contrato:

- Garantía de fiel cumplimiento del contrato.
- Garantía de fiel cumplimiento por prestaciones accesorias, de ser el caso.
- Contrato de consorcio con firmas legalizadas ante Notario de cada uno de los integrantes, de ser el caso.

- d) Código de cuenta interbancaria (CCI) o, en el caso de proveedores no domiciliados, el número de su cuenta bancaria y la entidad bancaria en el exterior.
- e) Copia de la vigencia del poder del representante legal de la empresa que acredite que cuenta con facultades para perfeccionar el contrato, cuando corresponda.
- f) Copia de DNI del postor en caso de persona natural, o de su representante legal en caso de persona jurídica.

Advertencia

De acuerdo con el artículo 4 del Decreto Legislativo N° 1246, las Entidades están prohibidas de exigir a los administrados o usuarios la información que puedan obtener directamente mediante la interoperabilidad a que se refieren los artículos 2 y 3 de dicho Decreto Legislativo. En esa medida, si la Entidad es usuaria de la Plataforma de Interoperabilidad del Estado – PIDE⁹ y siempre que el servicio web se encuentre activo en el Catálogo de Servicios de dicha plataforma, no corresponderá exigir los documentos previstos en los literales e) y f).

- g) Domicilio para efectos de la notificación durante la ejecución del contrato.
- h) Autorización de notificación de la decisión de la Entidad sobre la solicitud de ampliación de plazo mediante medios electrónicos de comunicación¹⁰. **(Anexo N° 12)**
- i) Detalle de los precios unitarios de la oferta económica¹¹.
- j) Estructura de costos de la oferta económica.
- k) Detalle del monto de la oferta económica de cada uno de los servicios de consultoría de obra que conforman el paquete¹².
- l) Copia de los diplomas que acrediten la formación académica requerida del personal clave, en caso que el grado o título profesional requerido no se encuentren publicados en el Registro Nacional de Grados Académicos y Títulos Profesionales a cargo de la de la Superintendencia Nacional de Educación Superior Universitaria – SUNEDU¹³.
- m) Copia de (i) contratos y su respectiva conformidad o (ii) constancias o (iii) certificados o (iv) cualquier otra documentación que, de manera fehaciente demuestre la experiencia del personal clave.
- n) Copia de documentos que sustenten la propiedad, la posesión, el compromiso de compra venta o alquiler u otro documento que acredite la disponibilidad del requisito de calificación equipamiento estratégico. En el caso que el postor ganador sea un consorcio los documentos de acreditación de este requisito pueden estar a nombre del consorcio o de uno de sus integrantes¹⁴.

Importante

- **La Entidad debe aceptar las diferentes denominaciones utilizadas para acreditar la carrera profesional requerida, aun cuando no coincida literalmente con aquella prevista en los requisitos de calificación (por ejemplo Ingeniería Ambiental, Ingeniería en Gestión Ambiental, Ingeniería y Gestión Ambiental u otras denominaciones).**
- **Los documentos que acreditan la experiencia del personal clave deben incluir como mínimo los nombres y apellidos del personal, el cargo desempeñado, el plazo de la prestación indicando el día, mes y año de inicio y culminación, el nombre de la Entidad u organización que emite el documento, la fecha de emisión y nombres y apellidos de**

⁹ Para mayor información de las Entidades usuarias y del Catálogo de Servicios de la Plataforma de Interoperabilidad del Estado – PIDE ingresar al siguiente enlace <https://www.gobiernodigital.gob.pe/interoperabilidad/>

¹⁰ En tanto se implemente la funcionalidad en el SEACE, de conformidad con la Primera Disposición Complementaria Transitoria del Decreto Supremo N° 234-2022-EF.

¹¹ Incluir solo en caso de la contratación bajo el sistema a suma alzada.

¹² Incluir solo en caso de contrataciones por paquete.

¹³ <https://enlinea.sunedu.gob.pe/>

¹⁴ Incluir solo en caso se haya incluido el equipamiento estratégico como requisito de calificación.

quien suscribe el documento.

En caso estos documentos establezcan el plazo de la experiencia adquirida por el personal clave en meses sin especificar los días la Entidad debe considerar el mes completo.

De presentarse experiencia ejecutada paralelamente (traslape), para el cómputo del tiempo de dicha experiencia sólo se considerará una vez el periodo traslapado. No obstante, de presentarse periodos traslapados en el supervisor de obra, no se considera ninguna de las experiencias acreditadas, salvo la supervisión de obras por paquete.

Se considerará aquella experiencia que no tenga una antigüedad mayor a veinticinco (25) años anteriores a la fecha de la presentación de ofertas.

Asimismo, la Entidad debe valorar de manera integral los documentos presentados para acreditar dicha experiencia. En tal sentido, aun cuando en los documentos presentados la denominación del cargo o puesto no coincida literalmente con aquella prevista en los requisitos de calificación, se deberá validar la experiencia si las actividades que realizó el profesional corresponden con la función propia del cargo o puesto requerido.

- Cuando el postor ganador de la buena pro presenta como personal clave a profesionales que se encuentren prestando servicios como residente o supervisor en obras contratadas por la Entidad que no cuentan con recepción, procede otorgar plazo adicional para subsanar, conforme lo previsto en el literal a) del artículo 141 del Reglamento.*
- En caso que el postor ganador de la buena pro sea un consorcio, las garantías que presente este para el perfeccionamiento del contrato, así como durante la ejecución contractual, de ser el caso, además de cumplir con las condiciones establecidas en el artículo 33 de la Ley y en el artículo 148 del Reglamento, deben consignar expresamente el nombre completo o la denominación o razón social de los integrantes del consorcio, en calidad de garantizados, de lo contrario no podrán ser aceptadas por las Entidades. No se cumple el requisito antes indicado si se consigna únicamente la denominación del consorcio, conforme lo dispuesto en la Directiva "Participación de Proveedores en Consorcio en las Contrataciones del Estado".*
- En los contratos de consultoría de obras que celebren las Entidades con las micro y pequeñas empresas, estas últimas pueden otorgar como garantía de fiel cumplimiento el diez por ciento (10%) del monto del contrato, porcentaje que es retenido por la Entidad durante la primera mitad del número total de pagos a realizarse, de forma prorrateada en cada pago, con cargo a ser devuelto a la finalización del mismo, conforme lo establece el numeral 149.4 del artículo 149 y el numeral 151.2 del artículo 151 del Reglamento. Para dicho efecto los postores deben encontrarse registrados en el REMYPE, consignando en la Declaración Jurada de Datos del Postor (Anexo N° 1) o en la solicitud de retención de la garantía durante el perfeccionamiento del contrato, que tienen la condición de MYPE, lo cual será verificado por la Entidad en el link <http://www2.trabajo.gob.pe/servicios-en-linea-2-2> opción consulta de empresas acreditadas en el REMYPE.*

Importante

- *Corresponde a la Entidad verificar que las garantías presentadas por el postor ganador de la buena pro cumplan con los requisitos y condiciones necesarios para su aceptación y eventual ejecución; sin perjuicio de la determinación de las responsabilidades funcionales que correspondan.*
- *De conformidad con el Reglamento Consular del Perú aprobado mediante Decreto Supremo N° 076-2005-RE para que los documentos públicos y privados extendidos en el exterior tengan validez en el Perú, deben estar legalizados por los funcionarios consulares peruanos y refrendados por el Ministerio de Relaciones Exteriores del Perú, salvo que se trate de documentos públicos emitidos en países que formen parte del Convenio de la Apostilla, en cuyo caso bastará con que estos cuenten con la Apostilla de la Haya¹⁵.*
- *La Entidad no puede exigir documentación o información adicional a la consignada en el presente numeral para el perfeccionamiento del contrato.*

2.5. PERFECCIONAMIENTO DEL CONTRATO

El contrato se perfecciona con la suscripción del documento que lo contiene. Para dicho efecto el postor ganador de la buena pro, dentro del plazo previsto en el artículo 141 del Reglamento, debe presentar la documentación requerida en MESA DE PARTES DE LA MUNICIPALIDAD DISTRITAL DE ITE UNIDAD DE LOGISTICA SEDE PRINCIPAL PAMPA ALTA S/N DISTRITO DE ITE PROVINCIA - JORGE BASADRE DEPARTAMENTO DE TACNA.

Importante para la Entidad

*Esta disposición **solo** debe ser incluida en el caso que la Entidad considere la entrega de adelantos:*

2.6. ADELANTOS¹⁶

La Entidad NO otorgará adelantos directos.

2.7. FORMA DE PAGO

La Entidad realizará el pago de la contraprestación pactada a favor del contratista en PAGO ÚNICO.

ENTREGABLE	PAGOS	PLAZOS	PRESENTACION	APROBACION
Único entregable	100%	(Sesenta) 60 días calendarios, a partir del día siguiente a la firma de contrato.	A la presentación del Expediente Técnico Completo. Con la aprobación mediante Acto Resolutivo, por parte de la Entidad.	Conformidad de la Sub Gerencia de Estudios, y Proyectos, y Resolución de Gerencia de aprobación de expediente técnico de obra.

Para efectos del pago de las contraprestaciones ejecutadas por el contratista, la Entidad debe contar con la siguiente documentación:

- Informe del funcionario responsable del SUB GERENCIA DE ESTUDIOS Y PROYECTOS

¹⁵ Según lo previsto en la Opinión N° 009-2016/DTN.

¹⁶ Si la Entidad ha previsto la entrega de adelantos, debe prever el plazo en el cual el contratista debe solicitar el adelanto, así como el plazo de entrega del mismo, conforme a lo previsto en el artículo 156 del Reglamento.

- DE INVERSION emitiendo la conformidad de la prestación efectuada.
- Comprobante de pago.
 - Carta de levantamiento de observaciones de ser el caso
 - Copia de contrato

Dicha documentación se debe presentar en MESA DE PARTES DE LA MUNICIPALIDAD DISTRITAL DE ITE, sito en SEDE PRINCIPAL: PAMPA ALTA S/N DISTRITO DE ITE – PROVINCIA JORGE BASADRE – DEPARTAMENTO DE TACNA.

Importante para la Entidad**2.8. REAJUSTE DE LOS PAGOS**

NO CORRESPONDE

**CAPÍTULO III
REQUERIMIENTO****Importante**

De conformidad con el numeral 29.8 del artículo 29 del Reglamento, el área usuaria es responsable de la adecuada formulación del requerimiento, debiendo asegurar la calidad técnica y reducir la necesidad de su reformulación por errores o deficiencias técnicas que repercutan en el proceso de contratación

3.1. TERMINOS DE REFERENCIA**TERMINOS DE REFERENCIA****CONSULTORÍA DE OBRA PARA LA FORMULACIÓN DEL ESTUDIO
A NIVEL DE EXPEDIENTE TÉCNICO****PROYECTO DENOMINADO:**

**“MEJORAMIENTO Y AMPLIACION DE LOS SERVICIOS PÚBLICOS
DE INTEGRACIÓN ECONÓMICA Y SOCIAL EN EL COMPLEJO
RECREACIONAL LOS HUMEDALES DE ITE, DISTRITO DE ITE DE
LA PROVINCIA DE JORGE BASADRE DEL DEPARTAMENTO DE
TACNA”**

CODIGO UNICO DE INVERSION: 2577177

MAYO - 2023

TERMINOS DE REFERENCIA**CONSULTORÍA DE OBRA PARA LA FORMULACIÓN DEL ESTUDIO A NIVEL DE EXPEDIENTE TÉCNICO:****PROYECTO**

“MEJORAMIENTO Y AMPLIACION DE LOS SERVICIOS PÚBLICOS DE INTEGRACIÓN ECONÓMICA Y SOCIAL EN EL COMPLEJO RECREACIONAL LOS HUMEDALES DE ITE, DISTRITO DE ITE DE LA PROVINCIA DE JORGE BASADRE DEL DEPARTAMENTO DE TACNA”

CODIGO UNICO DE INVERSION: 2577177

I. GENERALIDADES**1.1. ENTIDAD CONVOCANTE**

- Nombre : MUNICIPALIDAD DISTRITAL DE ITE
- RUC N° : 20193065938
- Domicilio legal : CALLE PRINCIPAL S/N PAMPA ALTA ITE

1.2. DOMICILIO LEGAL

- Dirección : CALLE PRINCIPAL S/N PAMPA ALTA ITE
- Distrito : ITE
- Provincia : JORGE BASADRE
- Departamento : TACNA

1.3. OBJETO DE LA CONVOCATORIA

El objeto del presente Término de Referencia, es la contratación de una persona natural o jurídica para la formulación del estudio **para la elaboración del Expediente Técnico del Proyecto de Inversión Pública denominado: “MEJORAMIENTO Y AMPLIACION DE LOS SERVICIOS PÚBLICOS DE INTEGRACIÓN ECONÓMICA Y SOCIAL EN EL COMPLEJO RECREACIONAL LOS HUMEDALES DE ITE, DISTRITO DE ITE DE LA PROVINCIA DE JORGE BASADRE DEL DEPARTAMENTO DE TACNA”**

CODIGO UNICO DE INVERSION: 2577177

Conforme los parámetros y lineamientos de los planes de desarrollo estratégico de la Municipalidad Distrital de ITE.

1.4. VALOR REFERENCIAL

El valor referencial para la FORMULACIÓN del ESTUDIO a nivel de EXPEDIENTE TÉCNICO, será determinado por la Unidad de Logística de la Municipalidad Distrital de ITE. De conformidad a lo establecido en el Inciso 34.2, Literal a, del Artículo 34° del Reglamento de la Ley de Contrataciones del Estado. Conforme a lo indicado en los numerales 2.9 literal g y numeral 2.10 literal c.

1.5. UNIDAD QUE FORMULA EL REQUERIMIENTO

Sub Gerencia de Estudios de Proyectos de Inversión de la Municipalidad Distrital de ITE

1.6. SISTEMA DE CONTRATACIÓN

El presente proceso se rige por el sistema de **a Suma Alzada**, de acuerdo con lo establecido en el expediente de contratación respectivo.

1.7. MODALIDAD DE EJECUCIÓN

Ejecución Presupuestaria Indirecta - Contrata

II. REQUERIMIENTOS TÉCNICOS MÍNIMOS

2.1. NOMBRE DEL PROYECTO

El Proyecto se denomina: **“MEJORAMIENTO Y AMPLIACION DE LOS SERVICIOS PÚBLICOS DE INTEGRACIÓN ECONÓMICA Y SOCIAL EN EL COMPLEJO RECREACIONAL LOS HUMEDALES DE ITE, DISTRITO DE ITE DE LA PROVINCIA DE JORGE BASADRE DEL DEPARTAMENTO DE TACNA”**

CODIGO UNICO DE INVERSION: 2577177.

2.2. OBJETIVOS DE LA CONTRATACIÓN

El objetivo de esta contratación es seleccionar al Consultor que se encargará de la elaboración del Expediente Técnico del Proyecto: **“MEJORAMIENTO Y AMPLIACION DE LOS SERVICIOS PÚBLICOS DE INTEGRACIÓN ECONÓMICA Y SOCIAL EN EL COMPLEJO RECREACIONAL LOS HUMEDALES DE ITE, DISTRITO DE ITE DE LA PROVINCIA DE JORGE BASADRE DEL DEPARTAMENTO DE TACNA”**.

CODIGO UNICO DE INVERSION: 2577177

Considerando la Gestión de Inversiones, del Reglamento Nacional de Edificaciones del Perú y sus normas afines.

2.3. FINALIDAD PÚBLICA

La Municipalidad Distrital de ITE, tiene la finalidad de fortalecer la dinámica económica vinculada al turismo del distrito, optimizando el uso de los recursos públicos destinados para tal fin. En ese sentido, de conformidad con la Ley N° 27972 – Ley Orgánica de Municipalidades”, en su artículo 73.- “Materias de Competencia Municipal”, tiene facultad para intervenir y atender servicios públicos locales.

En tanto, la Municipalidad Distrital de ITE, en su condición de Unidad Ejecutora de Inversiones Públicas, canaliza esta necesidad e incorpora en su Programación Multianual de Inversiones, la formulación del PIP **“MEJORAMIENTO Y AMPLIACION DE LOS SERVICIOS PÚBLICOS DE INTEGRACIÓN ECONÓMICA Y SOCIAL EN EL COMPLEJO RECREACIONAL LOS HUMEDALES DE ITE, DISTRITO DE ITE DE LA PROVINCIA DE JORGE BASADRE DEL DEPARTAMENTO DE TACNA”**.

CODIGO UNICO DE INVERSION: 2577177, y considerando que, debido a la continua demanda de formulación de proyectos, no se cuenta con personal disponible para realizar la magnitud de estas actividades, es necesario efectuar la contratación de una consultoría para que desarrolle la elaboración del estudio de inversión a nivel de Expediente Técnico.

2.4. ANTECEDENTES

La Municipalidad Distrital de ITE, es urgente que promueve e impulse el desarrollo socioeconómico sostenido social y armónico del Distrito, teniendo en cuenta los sectores estratégicos para crear las condiciones que permitan elevar el nivel de vida de los sectores con menores ingresos de la comunidad. Es un organismo público con personería jurídica de derecho público con autonomía política, económica y administrativa, tiene como misión organizar y conducir la gestión pública distrital de acuerdo a sus competencias exclusivas, compartidas y delegadas en el marco de las políticas nacionales y sectoriales para contribuir al desarrollo integral y sostenible de la jurisdicción.

El presente proyecto **“MEJORAMIENTO Y AMPLIACION DE LOS SERVICIOS PÚBLICOS DE INTEGRACIÓN ECONÓMICA Y SOCIAL EN EL COMPLEJO RECREACIONAL LOS HUMEDALES DE ITE, DISTRITO DE ITE DE LA PROVINCIA DE JORGE BASADRE DEL DEPARTAMENTO DE TACNA”**.

2.5. UBICACIÓN DEL PROYECTO

Ubicación:

El terreno se encuentra ubicado en el Valle Locumba, Sector Pampa Baja denominado Lote I-2-C-1, del Distrito de Ite, Provincia de Jorge Basadre y Departamento de Tacna, inscrito en la Partida Registral N° 11152426, a favor de la Municipalidad Distrital de Ite.

ESQUEMA DE UBICACIÓN DEL PROYECTO

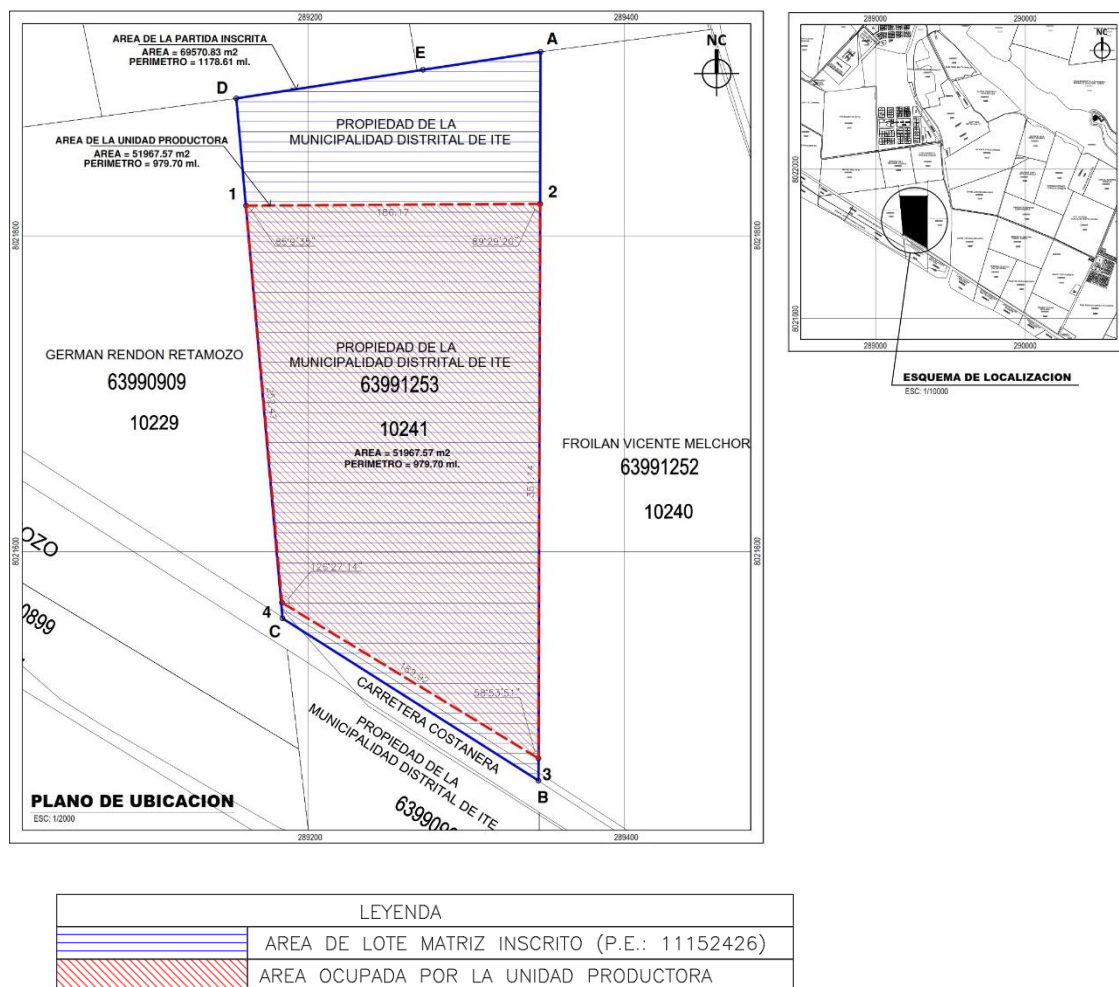

Linderos y Colindancias del Área Inscrita (Según P.E. N° 11152426):

Según Ficha Registral, se tiene los siguientes datos técnicos:

Área : 6,9571 ha.
 Perímetro : 1178.61 ml.
 Centroide _ E : 289261.
 Centroide _ N : 8021708.
 Cód. Ref. Catastral : 9_2858020_010241
 Unidad Catastral : 010241

Linderos y Colindancias (de la Unidad Productora - U.P.):

Según inspección in situ, se tiene los siguientes linderos y colindancias:

Por el Frente : con el Carretera Costanera; en línea recta de 189.92 ml.
 Por el Fondo : con Propiedad de la M.D.I.; en línea recta de 186.17 ml.
 Por el Derecho : con Propiedad de Terceros; en línea recta de 351.14 ml.
 Por el Izquierdo : con Propiedad de Terceros; en línea recta de 252.47 ml.

Área y Perímetro (de la Unidad Productora - U.P.):

Área: 51 967.57 m²
 Perímetro: 979.70 ml

Datos Técnicos (de la Unidad Productora - U.P.):

VERTICE	LADO	DISTANCIA	ANG. INTERNO	ESTE (X)	NORTE (Y)
1	1-2	186.17	85°9'35"	289160.4750	8021819.2902
2	2-3	351.14	89°29'20"	289346.6424	8021820.3820
3	3-4	189.92	58°53'51"	289345.5698	8021469.2483
4	4-1	252.47	126°27'14"	289183.2530	8021567.8518
TOTAL		979.70	360°0'0"		

Suma de ángulos (real) = 360°00'00"

Error acumulado = 00°00'00"

Cabe mencionar que realizada la inspección in situ, se sobre el área de **69 570.83 m²** inscritos en la partida P20068032, la Unidad Productora actualmente ocupa un área de **51 967.57 m²**, sobre la cual se plantea el presente proyecto.

Vías de Acceso:

El Acceso más cercano es por la Carretera Costanera que colinda directamente con el terreno.

2.6. NORMATIVIDAD LEGAL

El desarrollo del servicio, comprende el siguiente marco normativo:

- Constitución Política del Perú
- Ley de Contrataciones del Estado, Ley N° 30225 y sus modificatorias
- Ley N° 27444, Ley de Procedimiento Administrativo General
- Norma E-030.- Diseño Sismorresistente, se deberá considerar el sistema de disipadores y/o aisladores sísmicos.
- Reglamento de Metrados para Obras de Edificación (RD 073-2010/VIVIENDA/VMCS-DNC). Aplicable al metraje a efectuar.

- Reglamento de Metrados para Obras de Habitación Urbana (RD 073-2010/VIVIENDA/VMCS-DNC). Aplicable al metraje de exteriores, de ser el caso.
- Reglamento del Régimen de Fórmulas Polinómicas (D.S. Nro. 011-79-VC). Aplicable en la Elaboración de las fórmulas Polinómicas de reajuste de precios.
- Ley y Reglamento de Regularización de Edificaciones (Ley Nro. 29090 y D.S. Nro. 024-2008-VIVIENDA). Aplicable al trámite de consulta previa del proyecto arquitectónico, y a la estimación del costo de la obtención de la Licencia de Obra.
- Ley N° 27446 Ley del Sistema Nacional de Evaluación del Impacto Ambiental y su Reglamento.
- Decreto Supremo N° 019-2009-MINAM, Reglamento de la Ley 27446 del Sistema Nacional de Evaluación del Impacto Ambiental.
- Decreto Supremo N° 066-2007-PCM, Nuevo Reglamento de Inspecciones Técnicas de Seguridad en Defensa Civil.
- Ley N° 28296 - Ley del Patrimonio Cultural de la Nación - D.S. N° 054-2013-PCM (16.0513) y a la Directiva N° 001-2013-VPMCIC/MC (04.06.13).
- Norma Técnica G.050, Seguridad durante la construcción.
- El Consultor asumirá solidariamente la responsabilidad que le corresponda al profesional responsable de la elaboración de aquellos documentos técnicos que puedan ser motivo de observación por parte de los organismos de fiscalización del Estado, por no haber sido formulados en atención a las normas vigentes.
- Todos los documentos serán redactados en idioma castellano, usándose el sistema métrico decimal, ajustándose, además; a las Normas Técnicas emitidas por el Instituto Nacional de Defensa de la Competencia y de la Protección a la Propiedad Intelectual – INDECOPI (Ex - INTINTEC); según corresponda.
- Ley N° 29090, Ley de Regulación de Habilitaciones Urbanas y de Edificaciones, y sus Modificaciones.
- Normas sobre consideraciones de mitigación de riesgo ante cualquier desastre en términos de organización, función y estructura.
- Directivas del OSCE.
- Resolución Directoral N° 003-2011-EF/68.01, Publicada en el Diario Oficial “El Peruano” el 09 de abril de 2011, que aprueba la directiva N°001-2011-EF/68.01 Directiva General del Sistema Nacional De Inversión Pública.
- Ley N° 28015, Ley de Promoción y Formalización de MYPEs
- Ley N° 23407, Ley General de Industrias
- Ley N° 26842, Ley General de Salud
- Ley N° 29973, Ley General de la Persona con Discapacidad.
- Ley del Sistema Nacional de Defensa Civil.
- Ley de Presupuesto del Sector Público

LEY MARCO

Los estudios definitivos a nivel de Expedientes Técnicos deben enmarcarse dentro de los alcances de los dispositivos legales, normas técnicas vigentes.

- Reglamento Nacional de Edificaciones.
- Ley 27050 Ley General de las personas con discapacidad y normas para el diseño de elementos de apoyo para personas con discapacidad.
- Ley N° 27678, Ley Marco de Modernización de la Gestión del Estado.

- Resolución de Contraloría N° 072-98-CG, Normas de Control Interno para el Sector Público.
- Código Nacional de Electricidad, Año 2006.
- Ley General de Residuos Sólidos N° 27314 y su reglamento mediante DS 057-04 PCM.
- Decreto Ley N° 21700, Ley de la Feria y Exposiciones Internacionales en el País.
- Norma Técnica IEEE 802.11g (Redes Inalámbricas).
- Decreto Legislativo N° 1086, Ley de Promoción de la Competitividad, Formalización y desarrollo de la MYPE y del acceso al Empleo Decente.
- Resolución Ministerial N° 239-2020-MINSA, Lineamientos para la Vigilancia, Prevención y Control de la Salud de los Trabajadores con riesgo de exposición a COVID-19.

Las referidas normas incluyen sus respectivas disposiciones ampliatorias, modificatorias y conexas, de ser el caso.

2.7. INFORMACIÓN A ALCANZAR DE PARTE DE LA ENTIDAD

La Municipalidad Distrital de ITE, entregará al Consultor, toda la documentación existente relacionado al Proyecto (terreno, documentos afines al saneamiento físico legal, secciones viales, etc.) en medios físicos. Cabe señalar que las coordinaciones con la Municipalidad, serán con profesionales técnicos de las oficinas competentes. Para recabar la información adicional relacionada al proyecto, lo hará a través de la **Gerencia Infraestructura y Obras**, SUB GERENCIA DE ESTUDIOS Y PROYECTOS DE INVERSION donde encontrará información básica que será analizada, revisada y complementada para el desarrollo definitivo del proyecto y cuyas copias serán subsidiadas por el postor. Es obligación del consultor validar la información mediante trabajo de campo e información secundaria obtenida mediante investigación.

2.8. ALCANCES DEL SERVICIO

El alcance del servicio es la elaboración del estudio de inversión a nivel de Expediente Técnico del PIP denominado **“MEJORAMIENTO Y AMPLIACION DE LOS SERVICIOS PÚBLICOS DE INTEGRACIÓN ECONÓMICA Y SOCIAL EN EL COMPLEJO RECREACIONAL LOS HUMEDALES DE ITE, DISTRITO DE ITE DE LA PROVINCIA DE JORGE BASADRE DEL DEPARTAMENTO DE TACNA”**.

CODIGO UNICO DE INVERSION: 2577177.

Los productos serán diseñados de conformidad con los lineamientos normativos y requerimientos técnicos previstos en el presente TDR, serán de propiedad de la Municipalidad Distrital de ITE y serán de utilidad para dar continuidad a la gestión de la ejecución del PIP.

El consultor podrá ampliarlos y/o mejorarlos (sin reducir sus alcances), si considera que su aporte constituye la mejor manera de realizar el estudio. En ningún caso, el contenido de estos Términos de Referencia reemplazará el conocimiento de los principios básicos de Ingeniería y técnicas afines, así como el adecuado criterio profesional; en consecuencia, el Consultor será responsable de la calidad de los estudios.

2.9. DEL CONSULTOR

a) Perfil del Consultor

- El consultor podrá ser una Persona Natural o Jurídica, quien debe contar Registro Nacional de Proveedores vigente en la especialidad en **Consultoría de Obras en Edificaciones y afines, categoría B o superior.**
- **Condiciones de los consorcios**
De conformidad con el numeral 49.5 del artículo 49 del Reglamento, el área usuaria puede incluir lo siguiente:
 - El número máximo de consorciados es de 02 (dos) integrantes, de corresponder

b) Equipo Técnico Profesional

JEFE DE PROYECTO (Ing. Civil): Tendrá a su cargo la dirección y coordinación del servicio y en particular procederá a la revisión y aprobación del estudio en general. Estas actividades, podrán ser priorizadas de acuerdo a las coordinaciones que oportunamente se efectúen entre la Entidad – Gerencia de Infraestructura y Obras y/o áreas responsables y el especialista del Equipo Proyectos, además resolverán los alcances del servicio expresamente requerido y derivado.

ESPECIALISTA EN INFRAESTRUCTURA (Ing. Civil) El cual tendrá a su cargo Realizar el Diseño y Desarrollo del Cálculo de Estructuras, para el correcto desarrollo de los trabajos encomendados.

ESPECIALISTA EN ARQUITECTURA (Arquitecto) responsable de los diseños arquitectónicos, tecnologías y metodologías innovadoras en diseño y construcción, con el fin de evaluar y mantenerse al pendiente respecto a la naturaleza y la calidad de los materiales que se implementarán.

ESPECIALISTA EN COSTOS Y PRESUPUESTOS (Ing. Civil): Responsable de llevar el análisis de costos unitarios de todas las actividades, metrados, cotizaciones del mercado, programación de materiales y diseño de pert CPM, ubicación de rutas críticas del proyecto, con respecto a la ejecución del proyecto.

ESPECIALISTA EN INSTALACIONES ELECTRICAS (Ing. Electricista): El cual tendrá a su cargo Realizar el Diseño de Instalaciones Eléctricas para el correcto desarrollo de los trabajos encomendados.

ESPECIALISTA EN IMPACTO AMBIENTAL (Ing. Ambiental) responsable de los estudios ambientales con las características que corresponda, CIRA Y Plan De Monitoreo Arqueológico.

PERSONAL TÉCNICO:

Técnico CAD: El cual tendrá a su cargo realizar los dibujos técnicos de la especialidad de topografía, diseño de estructuras, arquitectura, saneamiento y eléctrico, así como los de Mitigación ambiental y plan Covid-19 y demás actividades necesarias para el correcto desarrollo de los trabajos encomendados.

2.10. DEL ESTUDIO DE INVERSION A NIVEL DE EXPEDIENTE TECNICO

a) Plazo de Elaboración del Estudio

Los servicios a contratar tendrán un plazo de entrega estimado a sesenta (60) días calendarios contados desde el día siguiente de la fecha de suscripción del contrato.

b) Entrega del Producto – Expediente Técnico

El consultor entregará a la Entidad, Tres (03) ejemplares: un juego (01) en versión impresa original debidamente firmado y sellado por el jefe de Proyecto y los especialistas (adjuntando los anexos correspondientes, más la ficha de registro del PIP), así como dos (02) juegos en versión fotocopiada del juego original, además por cada ejemplar adjuntará un (01) CD y/o DVD editable, con el contenido del estudio de inversión Expediente Técnico

- El Expediente Técnico deberá ser presentado en papel formato A-4, debidamente anillado, foliado, sellado y firmado.
- Los originales de los planos serán presentados en formatos A-0, A-1, A-2, A-3, A-4 debidamente incluidos en la carpeta para planos, en formato AutoCAD.
- Para los planos de diseño, presupuesto de obra y programación de obra, se recomienda utilizar software de mayor difusión en el medio que facilite su revisión en forma eficaz y eficiente.
- Incluir la base de datos del Presupuesto en S10.
- El Consultor, deberá entregar los discos compactos con los archivos correspondientes al Expediente Técnico, en forma ordenada y con memoria explicativa indicando la manera de reconstruir totalmente el Expediente Técnico. Dicha información deberá ser editable en su totalidad.

c) Conformidad de Servicio

La conformidad del servicio, será emitida por la Sub Gerencia de Estudios, y Proyectos de Inversión, según los cronogramas previstos y requisitos establecidos para los pagos correspondientes, la culminación del servicio y liquidación del mismo, se hará cuando el PIP haya sido registrado y aprobado en el Banco de Proyectos del MEF.

d) Contenido mínimo del Expediente Técnico

1. Índice
2. Resumen Ejecutivo
3. Memoria Descriptiva del Proyecto
4. Especificaciones Técnicas
5. Estudios Básicos de Ingeniería (Que demande el proyecto y/o según tipo de Proyecto).
 - 5.1. Estudio Topográfico con sus planos topográficos.
 - 5.2. Estudio de Mecánicos de Suelos.

- 5.3. Estudio de Seguridad y Salud en el Trabajo.
- 5.4. Plan de Gestión de Riesgo en la Planificación de la Ejecución de Obras.
- 5.5. Estudio de Impacto Ambiental.
- 5.6. Plan para la Vigilancia, Prevención y Control del Covid – 19 en el Trabajo, (de ser el caso).
- 5.7. Arquitectura del Proyecto.
- 5.8. Elementos de Proyecto.
- 5.9. Análisis y Diseño de Estructuras.
- 5.10. Diseño de Instalaciones Eléctricas y Electromecánicas.
- 5.11. Plan de Señalización y Evacuación.
- 5.12. Factibilidad de Servicios.
- 5.13. Otros Estudios que por su naturaleza requiera el Proyecto.
6. Memoria de Cálculo (Diseño de Cálculo Hidráulico, Diseño Estructural, Estudio de Trafico)
7. Metrados
8. Presupuestos de obra
9. Relación de Insumos y Cotizaciones de Insumos en original
10. Desagregado de gastos generales
11. Desagregado de Supervisión de Obra
12. Fórmula Polinómica
13. Análisis de Costos Unitarios
14. Programación de Obra
15. Cronogramas de Obra
16. Archivo Fotográfico
17. Planos de Obra.
18. Formato 07-A del Registro en el Banco de Inversiones.
19. Formato 08-A del Registro en el Banco de Inversiones.
20. Estado situacional del sistema de redes de agua.
21. Saneamiento físico legal del proyecto
22. Otros: (Que demande el proyecto y/o según tipo de Proyecto).

e) Partes que debe Contener el Expediente Técnico

1) Índice Numerado

2) Resumen Ejecutivo

3) Memoria Descriptiva del Proyecto

- 3.1 Antecedentes
- 3.2 Características generales
- 3.3 Descripción del sistema existente
- 3.4 Consideraciones de diseño del sistema propuesto
- 3.5 Descripción técnica del proyecto
- 3.6 Cuadro resumen de metas
- 3.7 Cuadro resumen de presupuesto

3.8 Modalidad de ejecución de obra

3.9 Sistema de contratación

3.10 Plazo de ejecución de la obra

3.12 Otros

4) Especificaciones Técnicas.

Deberán elaborarse de conformidad a la normatividad vigente y el Reglamento Nacional de Edificaciones. Se elaborará cada partida que conforma el presupuesto de la obra, definiendo la naturaleza de los trabajos, procedimientos constructivos, unidad de medida y forma de pago. Las especificaciones técnicas constituyen las reglas que definen las prestaciones específicas del contrato, vale decir descripción del trabajo, unidad de medida, método de construcción, calidad de materiales, sistemas de control de calidad, métodos de medición y condiciones de pago, requerido en la ejecución de la obra. Cada partida que conforma el presupuesto de la obra, deberá contener sus respectivas especificaciones técnicas, detallando con precisión las reglas que definen la naturaleza de la prestación. La enumeración de las especificaciones técnicas deberá corresponder exactamente con la enumeración de la partida dentro de la estructura del presupuesto.

5) Estudios Básicos de Ingeniería

5.1. Estudios Topográficos (de acuerdo a las buenas prácticas topográficas).

5.1.1. Objetivos y Alcances.

5.1.2. Resultados del Estudio Topográfico.

5.1.3. Planimetría y Cortes detallados.

5.1.4. Cuadro de coordenadas UTM de las principales estructuras.

5.1.5. Cuadro de coordenadas UTM de los BM's.

5.1.6. Planos.

- Plano de planta con curvas de nivel a 0.50m
- Plano de planta del levantamiento arquitectónico de las edificaciones existentes, cortes trasversales y longitudinales de las edificaciones.
- Plano de interferencias, punto de agua, postes de luz, drenaje y canales y buzones con cotas de tapa y fondo.
- Plano de secciones.
- Plano de construcciones existentes.
- Plano de ubicación según normativa.
- Planos descritos en el contenido de los planos

5.2. Estudios de Mecánica de suelos (según la naturaleza de elementos y la Norma E-050).

5.2.1. Objetivos y Alcances.

5.2.2. Aspectos Generales.

5.2.3. Investigaciones de Campo.

5.2.4. Ensayos de Laboratorio.

Planos del Estudio de canteras

5.3. Estudio de Seguridad y Salud en el Trabajo.

5.4. Plan de Gestión de Riesgo en la Planificación la Ejecución de Obras.

Índice

5.5. Estudio de Impacto Ambiental (EIA) (adecuarse a la naturaleza de la infraestructura y aplicar las Normas correspondientes).

5.5.1. Enfoque.

5.5.2. Objetivos y Alcances.

5.5.3. Diagnóstico Ambiental Actual.

5.5.4. Ambiente Físico.

5.5.5. Ambiente Biótico.

5.5.6. Diagnóstico Ambiental Integrado.

5.5.7. Diagnóstico del Área de estudio y su Ámbito de Influencia.

5.5.8. Identificación y Evaluación de Impactos Ambientales.

5.5.9. Plan de Manejo Ambiental.

5.5.10. Implementación de las acciones de mitigación de Impacto Ambiental.

5.6. Plan para la Vigilancia, Prevención y Control del Covid – 19 en el Trabajo.

5.7. Arquitectura del Proyecto

Indice

5.7.1. Concepción Arquitectónica del Proyecto

5.7.2. Distribución de espacios.

5.8. Elementos del Proyecto

5.8.1. Objetivo del Proyecto

5.8.1. Filosofía del diseño

5.9. Análisis y Diseño de Estructuras (adecuarse a la naturaleza de la infraestructura,

Aplicar las normas E-010, E-020, E-030, E-040, E-050, E-060, E-070, E-080, E-090).

5.10. Diseño de Instalaciones Eléctricas y Electromecánicas.

5.10.1. Señalización y Seguridad Vial.

5.11. Señalización y Evacuación.

5.12. Factibilidad de Servicios.

5.13. Otros Estudios que por su naturaleza requiera el Proyecto.

6) Memoria de Cálculo (que demande el proyecto y/o según tipo de Proyecto)

6.1. Diseño de Cálculo Hidráulico.

6.2. Diseño Estructural.

6.3. Diseño Arquitectónico.

6.4. Estudio de Tráfico.

7) Metrados.

Los metrados del Expediente Técnico deberán estar sustentados por cada partida, con la planilla respectiva y con los gráficos y/o croquis explicativos que el caso requiera. La presentación de la memoria de cálculo de los metrados será en hoja de cálculo electrónica Excel o similar. Los metrados constituyen la expresión cuantificada de los trabajos de construcción que se han programado ejecutar en un plazo determinado.

Estos determinan el costo del Valor Referencial, por cuanto representan el volumen de trabajo por cada partida. Una adecuada sustentación de los metrados reduce los errores y omisiones que pudiera incurrirse en la presentación de las partidas conformantes del presupuesto, por cuanto estos son utilizados por el postor para establecer el monto de su oferta, La planilla de Metrados deberá contener lo siguiente:

7.1. Resumen de Metrados.

7.2. Planilla Sustentada de Metrados.

8) Presupuestos de obra

8.1 Presupuesto general de obra

8.2 Presupuesto por componente

9) Relación de Insumos y Cotizaciones de Insumos.

- 9.1 Lista de cantidad de Materiales.
- 9.2. Lista de cantidad de Equipos a utilizarse.
- 9.3. Lista de cantidades de mano de obra.
- 9.4 Cotizaciones de materiales (03 Proveedores)

10) Desagregado de gastos generales

- 10.1 Gastos Fijos.
- 10.2 Gastos Variables.

11) Desagregado de Supervisión de Obra.**12) Fórmula Polinómica**

- 12.1 Incluir Backup

13) Análisis de Costos Unitarios

Cada partida de la obra constituye un costo parcial; por lo tanto, la determinación de cada uno de estos costos requiere de su correspondiente análisis de costos; es decir la cuantificación técnica de la cantidad de recursos (mano de obra, materiales, equipo, etc.), que se requieren para ejecutar la unidad de la partida. El análisis de costo deberá considerar el rendimiento más adecuado a la zona, de acuerdo a la información que haya recopilado el Consultor. No se aceptarán análisis de costos estimados, globales, sin su cuantificación técnica respectiva.

Se deberá hacer un análisis detallado del costo del flete a la zona de la obra. El Consultor deberá establecer en forma analítica los costos que por manipuleo y traslado demanden los materiales para ser llevados a la obra. Si el caso lo requiere, el Consultor deberá hacer los análisis de costos de la extracción de agregados en cantera. No se aceptarán supuestos ni estimados.

- 13.1 Análisis de Costos Unitarios general.
- 13.2 Análisis de Costos Unitarios por cada especialidad.

14) Programación de Obra.

- 14.1 Programación de ejecución de obras (PER CPM y diagramas GANTT).

15) Cronogramas de Obra

- 15.1 Calendario de avance de obra valorizado
- 15.2 Calendario de adquisición de materiales
- 15.3 Calendario de desembolsos mensuales

16) Archivo Fotográfico

Se deberán adjuntar al Expediente Técnico un mínimo de 10 fotografías de los aspectos más relevantes que el Consultor crea conveniente resaltar.

17) Planos de Obra.

Los planos deben adecuarse a la naturaleza de la infraestructura, deben ser elaborados con los suficientes detalles para ser considerados como planos a nivel constructivo.

Planos Generales

17.1 Índice de planos.

17.2 Planos de ubicación y Localización.

17.3 Plano del ámbito de influencia del proyecto, delimitado.

17.4 Plano topográfico.

17.5 Plano Clave.

17.6 Plano Planta y Perfil.

17.6 Plano de secciones transversales.

17.7 Plano de Señalización.

17.7 Plano Redes (Agua y Desagüe).

17.8 Plano de Estructuras.

17.9 Otros que considere necesario el Proyectista.

- Forma del terreno, con medidas de linderos, vértices nombrados, ángulos y área del terreno.
- Indicación de las coordenadas Geográficas WGS-84.
- Cuadro de las Coordenadas de las estaciones, BM, Puntos de la Poligonal del terreno
- Los planos del levantamiento topográfico, podrán presentarse en planos a escala entre 1:50 y 1:100 con curvas de nivel a intervalos de 0.5 m. si el terreno es de topografía plana y 1.00m. si la topografía es accidentada.
- Los planos deben de indicar las cotas de todos los buzones circundantes al predio, presentar el perfil longitudinal y transversal donde se muestren las vías de acceso y cotas del terreno y el diseño de la rasante correspondiente para comparar los niveles del proyecto planteado.
- Se colocará en los planos 04 Bench - Mark (BM's) de concreto, en los lugares que se ubicaron del levantamiento topográfico con sus respectivas coordenadas.

- Se obtendrán como mínimo 3 perfiles longitudinales y 3 perfiles transversales, además del perfil de todo el perímetro del predio, ante la posibilidad de construir cerco perimétrico.
- Ubicación y Levantamiento de Elementos Componentes de la topografía
- Números de Puntos y Estaciones.
- Ubicación y Localización Exacta del BM.
- Indicación de los Exteriores del Terreno (obras de saneamiento, pavimento etc.).
- Descripción de Tableros Eléctricos (en caso de infraestructura existente)
- Determinación de Antigüedad de Redes Eléctricas (en caso de infraestructura existente)
- Presentar en los planos las ubicaciones y descripción de las Estructuras de Almacenamiento de Agua Potable Publica (Captación, manantial, pozo etc.), la cual abastecerá.
- Presentar en los planos la ubicación de drenajes pluviales públicos existente (canales, canaletas etc.), e indicar la mejor alternativa para elaborar los diseños de la evacuación de los drenajes pluviales, sin afectar a terceros (Flujo de Aguas Pluviales).

En el caso de existir estructuras por demolerse, estas deberán estar perfectamente ubicadas en los planos mediante un achurado conveniente, en un plano de demoliciones.

En los planos deberán aparecer en forma visible las especificaciones técnicas que correspondan, las normas de cálculo utilizadas, un resumen de los metrados que correspondan y las observaciones técnicas que sea necesario resaltar.

Los planos deberán dibujarse en el Software de dibujo AutoCAD o similar. En la entrega final del Expediente Técnico,

18) Formato 07-A del Registro en el Banco de Inversiones.

19) Formato 08-A del Registro en el Banco de Inversiones.

20) Estado situacional del sistema Eléctrico emitido por ELECTRO SUR

21) Saneamiento físico legal del proyecto

22) Otros: (Que demande el proyecto y/o según tipo de Proyecto).

2.11. LA RESPONSABILIDAD DEL CONSULTOR

En función, que el Consultor es el responsable absoluto del Estudio que realiza, deberá garantizar la calidad del mismo y responder por el trabajo realizado, de acuerdo a las normas legales durante un (01) año, desde la fecha de aprobación del Informe Final, por lo que, en caso de ser requerido para cualquier aclaración o corrección, no podrá negar su concurrencia.

En caso de no concurrir a la citación indicada en el párrafo anterior, se dará a conocer su negativa inicialmente a la Municipalidad Distrital de ITE y finalmente al tribunal de Contrataciones y Adquisiciones del Estado y/o a la Contraloría General de la República, a los efectos legales consiguientes, en razón de que el servicio prestado es un acto administrativo por el cual es responsabilidad ante el Estado. Los Estudios complementarios, deberán estar debidamente respaldados por la firma de los Profesionales Responsables. El Consultor deberá tramitar todos los permisos que requiera el Estudio.

2.12. PERSONAL CLAVE

FUNCIONES DEL PERSONAL CLAVE

JEFE DE PROYECTO (ING. CIVIL)

TENDRÁ A SU CARGO LA DIRECCIÓN DEL SERVICIO Y EN PARTICULAR PROCEDERÁ A LA REVISIÓN Y APROBACIÓN DEL ESTUDIO EN GENERAL. Estas actividades, podrán ser priorizadas de acuerdo a las coordinaciones que oportunamente se efectúen entre la Entidad – Municipalidad Distrital de ITE y/o áreas responsables y el especialista del Equipo Proyectos, además resolverán los alcances del servicio expresamente requeridos y derivados.

Para una adecuada elaboración del expediente técnico, se encargará de la revisión del estudio de Pre inversión a nivel de perfil declarado viable. Su intervención, de carácter técnico, deberá garantizar que el expediente técnico se encuentre permanentemente actualizado, fomentando la intervención dinámica del equipo de trabajo, aplicando los conocimientos obtenidos en el desarrollo de la arquitectura e ingeniería hospitalaria para su aplicación en la planificación integral del planteamiento con conceptos contemporáneos, de vanguardia y enmarcado en las soluciones hospitalarias de carácter ecológico.

ESPECIALISTA EN INFRAESTRUCTURA (ING. CIVIL):

Responsable del diseño, cálculo estructural y desarrollo del proyecto de estructuras de acuerdo al Reglamento Nacional de Edificaciones y complementariamente a normas internacionales. Verificará los entregables si corresponde, correspondientes al Levantamiento Topográfico, el Estudio de Mecánica de Suelos, orientando al equipo proyectual en la toma de decisiones en función al resultado de los mismos para su correcta integración de acuerdo con las características propias del suelo.

ESPECIALISTA EN ARQUITECTURA (ARQUITECTO):

Responsable de la elaboración del proyecto de arquitectura y señalización, aplicando su experiencia en el diseño de arquitectura, de acuerdo a los últimos avances tecnológicos y conceptos de arquitectura humanizada, amigable y ecológica, considerando los criterios normativos a nivel nacional e internacional, en el marco de las especificaciones técnicas de los presentes términos de referencia.

ESPECIALISTA EN COSTOS Y PRESUPUESTO (ING. CIVIL):

Responsable de los costos y presupuesto del proyecto, aplicando su experiencia, de acuerdo a los últimos avances tecnológicos en esta área, considerando los criterios

normativos nacionales e internacionales y especificaciones técnicas de los presentes términos de referencia.

ESPECIALISTA EN INSTALACIONES ELECTRICAS (ING. ELECTRICISTA):

Responsable del diseño y desarrollo del proyecto de instalaciones eléctricas, aplicando su experiencia en el diseño de ingeniería eléctrica, de acuerdo a los últimos avances tecnológicos en esta área, aplicando sistemas eficientes en ahorro de energía eléctrica, considerando los criterios normativos nacionales e internacionales y especificaciones técnicas de los presentes términos de referencia.

ESPECIALISTA EN IMPACTO AMBIENTAL (ING. AMBIENTAL):

Responsable del Estudio de Impacto Ambiental del proyecto, aplicando su experiencia, de acuerdo a los últimos avances tecnológicos en esta área, considerando los criterios normativos nacionales e internacionales y especificaciones técnicas de los presentes términos de referencia.

A. DISEÑO ARQUITECTONICO

Corresponde al planteamiento técnico de la solución Arquitectónica con una distribución adecuada de los espacios según los requerimientos normativos. Corresponden a las Normas Vigentes del Sector.

Las normas vigentes están por encima del planteamiento realizado en el perfil técnico, por lo que se deberá realizar la compatibilización y según el resultado la presentación de la propuesta ante la evaluación de la Sub Gerencia de Estudios de la Municipalidad Distrital de ITE.

El Consultor deberá tomar en cuenta los estudios de pre inversión del proyecto como base del Programa Arquitectónico, debiendo además contemplar los requerimientos normativos específicos del sector, en cuanto refiere a ambientes y sus áreas respectivas, siendo las Normas que determinan el diseño final de la propuesta a pesar de no existir ambientes en el Perfil de Proyecto.

La propuesta Arquitectónica como parte inicial corresponde al desarrollo del Programa Arquitectónico, tomando como referencia el perfil del proyecto. El programa arquitectónico en lo que respecta áreas a contemplarse, deben ser "interiores" el diseño de la distribución debe estar acorde a lo estipulado en las normas, siendo entera responsabilidad del Proyectista la coherencia con esta, la sub gerencia de estudio en su afán de dar las facilidades permitirá la aprobación por etapas, pudiendo realizar las consultas previas, antes del desarrollo del proyecto, en tema de conflicto, no se debe esperar a la presentación formal o respuestas formales para dar solución a controversias en relación a la Arquitectura.

Será responsabilidad del Consultor la presentación del proyecto arquitectónico (elaborado por el especialista en Arquitectura) teniendo en cuenta el Reglamento Nacional de Edificaciones. También deberá definir los acabados, detalles y especificaciones técnicas del proyecto arquitectónico de acuerdo a las normas vigentes y a la zona de ejecución del proyecto, debiendo presentar planos en 2 D y 3 D (utilizando el software de Modelado de información de construcción REVIT), memoria descriptiva y especificaciones técnicas.

Además, se debe tener en cuenta los requerimientos para la accesibilidad de personas con discapacidad (Norma A.120 RNE), además los requisitos de seguridad mencionadas en la norma A.130 R.N. E y Normas Técnicas de Edificación G.050-Seguridad durante la Construcción; las cuales, a través de la **Gerencia de Infraestructura y Obras**, SUB GERENCIA DE ESTUDIOS Y PROYECTOS DE INVERSION se encargará de verificar a través de los evaluadores el cumplimiento de dichos requerimientos.

1) Memoria descriptiva de arquitectura. Debe contener mínimo la siguiente información.

- a. Nombre del Proyecto
- b. Datos Generales y antecedentes del Proyecto
- d. Marco Normativo
- e. Descripción del terreno: Indicar todos los datos referidos al terreno y su ubicación, frentes, topografía, linderos, área del terreno, título de propiedad, parámetros urbanísticos y edificatorios, etc.
- f. Estudio del entorno urbano (predio, urbano o rural), hitos importantes, factibilidad de servidos, accesibilidad, zonificación y usos permitidos, etc.
- g. Condiciones climáticas, orientación asoleamiento, vientos predominantes

2) Descripción del planteamiento técnico arquitectónico del proyecto:

- a. Tipo de intervención/es, obra nueva, ampliación, remodelación, otros.
- b. Concepción del proyecto por niveles.
- c. Descripción general de la propuesta arquitectónica, criterios de diseño, interrelaciones funcionales y articulación espacial, descripción de accesos y flujos de circulaciones externos e internos, horizontales y verticales.
- d. Descripción del tratamiento de las áreas exteriores. Áreas exteriores de refugio.
- e. Descripción del sistema constructivo, tecnologías constructivas y descripción del tipo de acabados por UPSS y UPS. Especificaciones técnicas consideradas en anteproyecto.
- f. Cuadro de áreas, indicando por columnas de acuerdo al Programa Arquitectónico, áreas de demolición, ampliación, remodelación, adecuación. Indicar áreas exteriores y áreas destinadas a estacionamientos.

3) Organigrama funcional. Esquema de organigrama funcional de la propuesta, concordante con el Programa Arquitectónico, indicando las relaciones

funcionales, accesos exteriores, áreas de estacionamiento, orientación norte magnético y dirección de vientos. Se gratará por niveles.

- 4) Proyecto de arquitectura, que consiste en el planteamiento espacial y volumétrico del proyecto: Planos de zonificación y de distribución de ambientes complementarios de la propuesta con la volumetría existente. Considerar lo siguiente:
 - a. Los criterios y requisitos mínimos de diseño arquitectónico establecidos en el Reglamento Nacional de Edificaciones y otras que correspondan.
 - b. Los requisitos de seguridad y prevención de siniestros, fijados en la Norma A. 130 del Reglamento Nacional de Edificaciones.
 - c. Tratamiento de áreas externas al polideportivo: circulación, estacionamiento, tratamiento paisajístico e iluminación ornamental, accesos y controles, entre otros.
 - d. El planteamiento de la zonificación es la respuesta al estudio de las interrelaciones funcionales, considerando los flujos y circulaciones óptimas para el buen funcionamiento del proyecto.
 - e. Deberá considerarse las zonas de estacionamiento vehicular diferenciados y las zonas de seguridad de acuerdo al Reglamento Nacional de Edificaciones.
 - f. Presentar ejes principales de circulación, de ser necesario en caso que la propuesta se desarrolle en varios niveles, para mejor apreciación.
- 5) Esquema de flujos y circulaciones (horizontales y verticales) y accesibilidad exterior e interior.
- 6) Cortes esquemáticos y Vistas 3D de la propuesta volumétrica sobre la topografía del terreno.
- 7) Vistas 3d (utilizando el software de Modelado de información de construcción REVIT) de la Propuesta Arquitectónica

Plan de contingencia

- 1) Plan de Contingencia.
- 2) Planos de Señalización y Evacuación.

B. ESTRUCTURAS

Corresponde la solución Estructural de la propuesta planteada por la especialidad de arquitectura tomando en cuenta los requisitos particulares según el tipo de estructura.

Se debe tener en consideración las mejores condiciones a nivel estructural del Polideportivo, para ellos se deben dar cumplimiento a los exigido en la NTE E.030 del RNE vigente.

Bajo este criterio se entiende que se debe dar las mejores condiciones de rigidez de la estructura buscando la conformación de los elementos estructurales que garanticen el cumplimiento de la NTE E.030 en relación a desplazamiento de sus ejes (X y Y) para ellos el planteamiento debe garantizar mediante un análisis estructural la configuración geométrica y los desplazamientos, donde se considerara el análisis sísmico, tanto estático como dinámico, según las recomendaciones de la norma.

Determinado el Análisis se procederá al Diseño Estructural de los elementos según corresponda bajos la Normatividad Vigente NTE E.060 y al Código ACI 318-14, la información del diseño, así como de los archivos digitales que conforman el mismo, deben ser presentados como parte del Expediente de manera “Obligatoria”.

Será responsabilidad del Consultor la verificación del estudio realizado por el especialista estructural en la determinación y/o adecuación de las cimentaciones a usar en el proyecto, tanto para los módulos que puedan ser necesarios, como para los cercos, portadas de ingreso, tanque elevado (si es necesario) etc., tomando como información básica los estudios de suelos, debiendo definir que alternativa de cimentación corresponde utilizar, determinar las profundidades de cimentación de los módulos, que tipo de cemento debe usarse, si hubiera necesidad de aditivos, asimismo, de indicarse en los estudios de suelos, deberá adecuar los cimientos a exigencias adicionales que no estuviesen contempladas en los proyectos sistémicos, de igual manera indicará el tratamiento que se deberá dar a la subrasante de los patios, veredas y pisos interiores. El resto de la estructura se mantendrá igual a lo concebido en los proyectos de estructuras de los sistémicos.

Es obligatorio el cumplimiento, en lo que corresponda, de la Normas vigentes indicadas en los términos de referencia según el Reglamento Nacional de Edificaciones, así como la presentación de los planos, memoria descriptiva, memoria de cálculo y especificaciones técnicas.

Contenido mínimo de la memoria descriptiva de estructuras:

- 1.1 Nombre del proyecto.
- 1.2 Ubicación.
- 1.3 Alcances y Objetivos.
- 1.4 Antecedentes.
- 1.5 Normatividad.
- 1.6 Descripción de la(s) Edificación(es) proyectadas
1. 7 Descripción de la Cimentación
- 1.8 Descripción del sistema Estructural- Estructuración
- 1.9 Pre dimensionamiento de los elementos estructurales
- 1.10 Parámetros de Análisis y Diseño

1.11 Cargas de diseño

1.12 Modelamiento Estructural

1.12.1 Modelamiento de la Estructura

1.12.2 Resultados del Análisis

1.13 Conclusiones y Recomendaciones

1.14 Planos de Pre-dimensionamiento/pre-diseño

A. INSTALACIONES ELÉCTRICAS

Será responsabilidad del consultor la determinación del adecuado sistema eléctrico a utilizar en el desarrollo de las acometidas de las redes eléctricas exteriores, realizado por el especialista electricista, debiendo para esto solicitar la información necesaria a las Entidades prestadoras de este servicio. Asimismo, será su responsabilidad el darle seguridad al polideportivo ante la presencia de fenómenos atmosféricos, de presentarse estos en la zona.

Es obligatorio el cumplimiento, en lo que corresponda, de la Normas vigentes indicadas en los términos de referencia, así como la presentación de los planos, memoria descriptiva, memoria de cálculo, especificaciones técnicas y Metrados respectivos.

Para las instalaciones Eléctricas, se debe basar en lo especificado en el RNE y en el Código Nacional Eléctrico Aprobado Mediante RM N°37-2006-MEM-/DM, se debe presentar el proyecto considerando en principio el suministro de la energía eléctrica, cuando se tenga acometida de red pública, el diseño se debe realizar en base a métodos convencionales para determinar las secciones de los conductores desde el medidor hasta el Tablero General, además se realizará el cálculo de cargas por Edificaciones y Totales para verificar la capacidad Instalada o el Incremento de esta, se determinarán las secciones de los conductores interiores para Tomacorrientes, Alumbrado e Instalaciones Particulares dentro de las edificaciones (Ventilación).

Se deberá dar prioridad a los sistemas que dependan de la Energía como fuente obligatoria, como es el Caso de Equipos de Bombeo, y otros Ambientes exteriores por determinadas horas, según sea el caso.

Debe existir una coordinación permanente con el especialista de Arquitectura quien determinará la Iluminación, aires acondicionados y Ventilación natural, así como el requerimiento de las mismas dentro de las edificaciones.

1) Memoria Descriptiva, que contenga lo siguiente:

- a) Generalidades, descripción general del proyecto, marco legal, subestación eléctrica de media tensión, determinación de la máxima demanda normal y de emergencia, alumbrado interior y exterior, tomacorrientes, salidas de fuerza, alimentadores, bandejas metálicas, buzones, tableros eléctricos (en closets), UPS (en el cuarto técnico), Banco de condensadores, SCADA o BMS, pisos conductivos, sistema de puesta a tierra, pruebas eléctricas.

- b) Documento de respuesta del concesionario sobre la factibilidad de suministro y el punto de diseño de acuerdo al incremento de la carga requerida y evaluación de la infraestructura actual.
- c) Descripción del alumbrado exterior y perimetral para circulación peatonal o vehicular, con dispositivos de control y funcionamiento automático.
- 2) Señalar las consideraciones y especificaciones técnicas generales estipulados en el anteproyecto, con los cuales se sustentarán los costos de inversión, señalando los supuestos y metodología utilizada.
- 3) Planos de las instalaciones eléctricas, electromecánicas y del Sistema informático de ser el caso.

B. ESTUDIO DE IMPACTO AMBIENTAL.

El consultor mediante el profesional especializado deberá de desarrollar el EIA según categoría asignada, según la normativa y el reglamento de la Ley del Sistema Nacional de Evaluación de Impacto Ambiental – Ley N° 27446. Y la normativa vigente.

- El Estudio de Impacto Ambiental debe contener como mínimo: el análisis del impacto de los cambios producidos por la construcción de la edificación en el ambiente natural, socioeconómico, cultural y/o estético del área de influencia.
- Análisis y evaluación de efectos y variables que el proyecto producirá en el medio ambiente
- Identificación de los posibles impactos ambientales (agua, suelo, aire, etc.)
- Medidas de mitigación de los impactos negativos.
- Descripción de los componentes ambientales del área de influencia del Proyecto (fauna, flora, relieve topográfico, deforestación, probabilidad de erosión lateral de los taludes, valor estético del paisaje, densidad poblacional y otros).
- Aplicaciones Metodológicas e Identificación de Impactos Ambientales Potenciales.
- Identificación de Medidas Preventivas y Correctivas.
- Conclusiones y recomendaciones.
- Presupuesto, de las medidas preventivas y correctivas de los Impactos Ambientales que se presentarán en la ejecución del proyecto que deberán ser incluidos en el Presupuesto de Obra.
- Deberá adjuntarse al Estudio de Impacto Ambiental, la Certificación emitida por la entidad competente.
- El Consultor realizará el levantamiento de observaciones (de ser necesario) que requiera el órgano competente para la aprobación respectiva.

La finalidad del estudio de Impacto Ambiental es determinar la relevancia del impacto en el medio ambiente que tendría una intervención de esta magnitud, estudio que consistiría en predecir y evaluar las consecuencias que este proyecto puede ocasionar en la zona al implementar y específicamente, en el comportamiento de los ecosistemas para luego evaluar el sentido y magnitud de los efectos y finalmente establecer las medidas de mitigación y los costos correspondientes.

Para el logro del contenido mínimo, deberá desarrollarse los siguientes aspectos:

- Evaluación del estado situacional, enfoque general, metodología de trabajo y recursos asignados.
- Ubicación del ámbito del Estudio de Impacto Ambiental, con los criterios para definir los límites y línea base.
- Información relativa al desarrollo y descripción del ámbito: aspectos culturales e históricos, ambiente físico y biológico, contexto actual, actividades económicas, datos demográficos, de educación y de salud.
- Análisis ambiental de las políticas, planes, programas y proyectos de desarrollo de la infraestructura para un polideportivo, con la matriz de la línea de base a los escenarios definidos.
- Recomendaciones a interlocutores responsables de políticas, planes, programas y proyectos de desarrollo y actividades conexas o influenciadas.
- Presentación de la propuesta de gestión de las recomendaciones y resultados del Estudio.
- Estrategia y Plan de Monitoreo.
- Estrategia y Plan de Comunicaciones

El Estudio de Impacto Ambiental contendrá:

1. Requisitos ambientales del proyecto
 - Etapa Pre Operativa
 - Etapa operativa
2. Identificación y calificación de impactos ambientales
3. Análisis y determinación de jerarquía de impactos ambientales
4. Formulación y medidas de mitigación
 - Etapa de ejecución de obra
 - Etapa de operación de obra
5. Plan de manejo ambiental

El Estudio de Impacto Ambiental se debe desarrollar siguiendo lo dispuesto en las Normas vigentes.

C. LINEAMIENTOS PARA LA VIGILANCIA, PREVENCIÓN Y CONTROL DEL COVID-19 EN EL TRABAJO

El protocolo se debe desarrollar siguiendo lo dispuesto las normas vigentes del ministerio de salud y de vivienda respectivamente.

D. ESTUDIOS A PRESENTAR

❖ Estudio Topográfico

- Levantamiento Topográfico general de la zona de influencia del proyecto y de todos los detalles existentes en el área del proyecto.
- Deberá ponerse especial atención a las consideraciones topográficas existentes, garantizándose la información necesaria que permita diseñar todas las estructuras que se requieren. Se determinará la ubicación y se dejarán materializadas las referencias necesarias en el terreno las cuales servirán para trabajos posteriores.
- Se realizará el levantamiento topográfico en escala 1:500, indicando de manera clara de las curvas de nivel con una equidistancia de 0.50 metros.
- Indicar los linderos, perímetros, ángulos, diagonales y área del terreno, efectuando la comparación analítica entre la realidad física y los documentos de propiedad, en cuanto a las dimensiones del terreno; exponiendo las posibles causales que lo originan.
- Sistema de Coordenadas, los planos definitivos que se presentarán a la Municipalidad Distrital de ITE, estarán referidos al Sistema de Coordenadas UTM-Datum WGS-84. Asimismo, estos planos estarán enlazados en altura a los Bench Marks (BM), y deberán tener fotografías indicando BM o Bm's y lugares a tener consideración.

❖ Estudios de Mecánica de Suelos

Se efectuará las investigaciones necesarias de campo, ensayos de laboratorio y trabajos de campo, con la finalidad de determinar la capacidad portante de los suelos que servirán como soporte al pavimento.

El Informe de Estudio de Suelos y Canteras deberá acompañarse de los respectivos certificados de los ensayos de laboratorio, planos de ubicación de sondajes y calicatas, perfil estratégico por cada sondaje, etc.

a. Trabajo de campo

- Excavación de calicatas de no menos de 1.50 m. de profundidad, Distribuidas a lo largo del eje del área a pavimentar. La distancia y ubicación de los sondeos podrá variar en función de la homogeneidad del suelo.
- Toma de muestras alteradas representativas de cada uno de los estratos encontrados en los sondeos.

- Toma de muestras inalteradas, en caso de encontrarse suelos compresibles o cohesivos blandos.
- Registro del perfil del suelo en cada sondeo, ubicando el nivel freático en caso de ser hallado.

**b. Ensayo de laboratorio
En muestras alteradas**

- Ensayos para identificación y clasificación de suelos.
- Clasificación de Suelos SUCS y AASTHO.
- Ensayos de Humedad natural.
- Ensayo de Contracción.
- Análisis Químicos de los Suelos (contenido orgánico, Ph., sales solubles totales, cloruros, sulfatos).
- Ensayo de California Bearing Ratio (CBR) – Proctor

c. Estudios de Canteras y Fuentes de Agua.

- Se determinará las canteras, potencia y las características de los materiales, por medio de ensayos de laboratorio (análisis granulométrico, contenido de humedad, peso unitario, peso específico, abrasión y densidad relativa). Indicar la ubicación, accesibilidad, disponibilidad y condiciones de explotación.
- Se determinará las fuentes de agua, se tomarán muestras y se verificará su calidad para la construcción de la obra.

d. Trabajo de gabinete

- Análisis e interpretación de los resultados de campo y laboratorio.
- Registro de los perfiles de suelos de los sondeos, de acuerdo con los resultados de los ensayos de laboratorio, ubicando el nivel freático en caso de haber sido detectado.
- Recomendaciones de drenaje en caso necesario.
- Diseño de Pavimentos:
 - ✓ Se diseñará la estructura teniendo en cuenta los volúmenes y composición del tráfico, la capacidad de soporte del suelo, la vida útil, disponibilidad de materiales.

e. Presentación del informe técnico del estudio de suelos

Se presentará en triplicado y deberá contener lo siguiente:

- Resumen Ejecutivo
- Memoria Descriptiva.
- Descripción de los trabajos de campo y ensayos de laboratorio.
- Plano del Área de Estudio.
- Plano de Ubicación de los Sondeos y Calicatas con sus respectivas fotografías.
- Certificados de los ensayos de laboratorio.
- Fotografías.
- Especificaciones Técnicas.
- Canteras para materiales de construcción, su ubicación y las características de los materiales de las canteras.
- Fuentes de agua, ubicación y calidad.
- Panel Fotográfico.
- Conclusiones y Recomendaciones.

Nota:

El presente Plan de Trabajo es de carácter general, por tanto se podrán incluir o suprimir ensayos de campo y/o laboratorio, adecuando a las necesidades específicas del Proyecto.

❖ Estudio Hidrológico

Se realizará el estudio hidrológico para el proyecto, para conocer y evaluar sus características físicas y geomorfológicas de la zona del proyecto, analizar y tratar la información hidrometeorológica existente de la zona, analizar y evaluar la escorrentía mediante registro histórico y obtener caudales sintéticos, encontrar el balance hídrico de la cuenca, se complementará al estudio el apoyo logístico del Sistema de Información Geográfica para la obtención de los planos Georeferenciados de los resultados e información de campo.

Para el cual requerirá elaborar la memoria descriptiva del Estudio hidrológico en donde se tiene que evaluar las precipitaciones pluviales durante los últimos 20 años con periodo de recurrencia de 50 años, con la finalidad de calcular la intensidad Pluviométrica en (mm) del área de la influencia de la vía.

Se debe contar con la información primaria mínimo con 03 estaciones pluviométricas debidamente certificadas para elaborar las curvas isoyetas de Intensidad Pluviométrica.

El cálculo de la máxima intensidad será data fundamental para el cálculo de caudales de las máximas avenidas, necesarias para calcular la sección hidráulica de las obras de arte necesaria para drenar el agua pluvial.

La responsable deberá desarrollar detalladamente todo lo necesario en bien de proporcionar la información para la evaluación preliminar para la categorización de los PIP de acuerdo al estudio hidrológico-Según el Reglamento de la Ley de Recursos Hídricos N°29338 de la Autoridad Nacional del Agua (ANA).

❖ Estudios de Impacto Ambiental

Se realizará la evaluación del Impacto ambiental mediante el Diagnóstico Ambiental y la Matriz de Valoración de Impactos. Identificará los potenciales impactos positivos y negativos que generará el proyecto en sus diferentes etapas; diseño, construcción, operación y mantenimiento, proporcionando los lineamientos a seguir para la mitigación de los efectos negativos que podrían darse.

La documentación deberá contener como mínimo:

- Descripción de los componentes ambientales del área de influencia del Proyecto (fauna, flora, relieve topográfico, deforestación, probabilidad de erosión lateral de los taludes, valor estético del paisaje, densidad poblacional y otros).
- Aplicaciones Metodológicas e Identificación de Impactos Ambientales Potenciales.
- Identificación de Medidas Preventivas y Correctivas.

- Conclusiones y recomendaciones.

❖ **Plan de Gestión de Riesgos en la Planificación de la Ejecución de Obras.**

Precisar y uniformizar los criterios que deben ser tomados en cuenta por las Entidades para la implementación de la gestión de riesgos en la planificación de la ejecución de obras; con lo que, se incrementará la eficiencia de las inversiones en las obras públicas.

Establecer disposiciones complementarias para la aplicación de las normas referidas a la identificación y asignación de riesgos previsibles de ocurrir durante la planificación de la ejecución del contrato de obras públicas según **Directiva N° 012-2017-OSCE/CD y sus Anexos.**

❖ **Plan para la Vigilancia, Prevención y Control del Covid – 19 en el Trabajo.**

El protocolo se debe desarrollar siguiendo lo dispuesto las normas vigentes del ministerio de salud y de vivienda respectivamente.

2.13. LUGAR DE TRABAJO Y COORDINACIÓN

El lugar de trabajo del consultor es en el distrito de ITE, toda coordinación de trabajo (reuniones, notificaciones y otras) se realizarán en la Oficina de la Gerencia de Infraestructura y Obras de la Municipalidad Distrital de ITE.

2.14. ÁREA DE INFLUENCIA DEL PROYECTO Y ÁREA DE ESTUDIO QUE DEBERÁ ANALIZAR EL CONSULTOR.

El proyecto se encuentra ubicado en el Distrito de ITE, Provincia de Jorge Basadre, Departamento de Tacna.

2.15. PLAZO DE EJECUCIÓN TOTAL DE LA CONSULTORÍA

El plazo Total de la Consultoría para la presentación de los estudios será de sesenta **(60) días calendario**, contabilizado a partir del día siguiente a la Firma del contrato o a la recepción de la respectiva orden de servicio según corresponda el caso. Así mismo se aclara lo siguiente:

El plazo para la presentación de los Estudios Técnicos no incluye los días otorgados por la Entidad al consultor para el levantamiento de observaciones que depende a la revisión y evaluación.

Cabe mencionar que, de no presentarse la información en las fechas programadas, serán causales de aplicación de penalidades según el caso. Asimismo, una vez planteada las observaciones, el Consultor deberá presentar el expediente técnico con el levantamiento de observaciones, y si faltase algún documento o estudio, este será devuelto y se considerará como **No Presentada.**

2.16. FORMA DE PAGO

Se efectuará en contraprestación y recibirá la retribución económica de acuerdo al siguiente cronograma:

ENTREGABLE	PAGOS	PLAZOS	PRESENTACION	APROBACION
Único entregable	100%	(Sesenta) 60 días calendarios, a partir del día siguiente a la firma de contrato.	A la presentación del Expediente Técnico Completo. Con la aprobación mediante Acto Resolutivo, por parte de la Entidad.	Conformidad de la Sub Gerencia de Estudios, y Proyectos, y Resolución de Gerencia de aprobación de expediente técnico de obra.

2.17. REVISIÓN DEL ESTUDIO

- EL estudio será revisado por la Sub Gerencia de Estudios y Proyectos de Inversión Pública de la Municipalidad Distrital de ITE.
- El Consultor tendrá diez (10) días calendarios para subsanar o aclarar las observaciones efectuadas por la Sub Gerencia de Estudios y Proyectos de Inversión Pública de la MDI.
- La Municipalidad dará por aprobado el Informe Final cuando El Consultor haya levantado las observaciones que se le formulen y se emita un pronunciamiento por parte de la Sub Gerencia de Estudios y Proyectos de Inversión Pública de la MDI.
- El Consultor deberá efectuar la presentación, conteniendo la información establecida en la norma de estudios definitivos, además deberá tener un índice y numeración de páginas, mostrarán sello y firma.
- Los planos tendrán una presentación y tamaño adecuado, deberán estar identificados por una codificación adecuada, mostrarán fecha, sello y firma del Consultor, con firma del profesional.
- El Consultor deberá ejecutar su labor de acuerdo a la Normatividad Técnica para la FORMULACIÓN y ELABORACION de proyectos de Inversión y a los Reglamentos Nacionales pertinentes.
- El Consultor deberá guardar reserva a toda información de carácter administrativo, contable, financiero, comercial, laboral entre otros, a que tenga acceso en virtud de los servicios que presta.
- El contrato de servicio que suscriba El Consultor será con la Municipalidad Distrital de ITE.

2.18. PENALIDADES

Si el CONSULTOR incurre en retraso injustificado en la ejecución de las prestaciones del Expediente Técnico, LA ENTIDAD aplicará al consultor una penalidad por cada día de atraso, hasta por un monto máximo equivalente al diez por ciento (10%) del monto de la prestación vigente. En todos los casos, la penalidad se aplicará automáticamente y se calculará de acuerdo a la siguiente fórmula:

Penalidad Diaria = $0.10 \times \text{Monto}$

F x Plazo en Días

Dónde:

F = 0.40 para plazos menores o iguales a sesenta (60) días.

Tanto el monto como el plazo se refieren, según corresponda, a la prestación o ítem que debió ejecutarse o, en caso que éstos involucrarán obligaciones de ejecución periódica, a la prestación parcial que fuera materia de retraso.

Cuando se llegue a cubrir el monto máximo de la penalidad, LA ENTIDAD podrá resolver el contrato por incumplimiento.

Esta penalidad será deducida de los pagos a cuenta, del pago final o en la liquidación final; o si fuese necesario se cobrará del monto resultante de la ejecución de las garantías de Fiel Cumplimiento o por el monto diferencial de la propuesta (de ser el caso).

La justificación por el retraso se sujeta a lo dispuesto por el Código Civil y demás normas concordantes.

Además de las penalidades que amerita el incumplimiento de consultorías, según lo estipulado en la Ley de Contratación del Estado y su Reglamento vigente, se tomara en consideración las siguientes causales de penalidad:

Nº	CAUSALES DE PENALIDADES	PROCEDIMIENTO	PENALIDAD
1	Por la presentación Incompleta del Expediente Técnico, (de acuerdo a los Términos de Referencia)	Según Informe de la Sub Gerencia de Estudios y Proyectos de Inversión Pública, según corresponda.	2/100
2	Por la presentación del Expediente Técnico sin la firma de los Profesionales Especialistas o Propuestos.	Según Informe de la Sub Gerencia de Estudios y Proyectos de Inversión Pública, según corresponda.	2/100
3	Por no presentar el CD, en el momento de la presentación del Expediente Técnico.	Según Informe de la Sub Gerencia de Estudios y Proyectos de Inversión Pública, según corresponda.	2/100
4	Por presentar el CD, sin la información completa de acuerdo a los Términos de Referencia	Según Informe de la Sub Gerencia de Estudios y Proyectos de Inversión Pública, según corresponda.	3/100
5	Por no ingresar el Expediente Técnico por mesa de partes de la Entidad.	Según Informe de la Sub Gerencia de Estudios y Proyectos de Inversión Pública, según corresponda.	2/100

(*) Las penalidades se aplicarán por cada caso que se presente en la Elaboración del Estudio a nivel de expediente técnico.

Cabe señalar que el Consultor deberá cumplir con lo siguiente:

- Todas las páginas del Expediente Técnico contarán con el sello y firma de los profesionales que corresponda según su competencia.
- El Consultor emitirá su comprobante de pago por el costo total del servicio, según sea el caso.

2.19. RESPONSABILIDAD

- Asumirá la responsabilidad técnica total por los servicios profesionales prestados para la FORMULACIÓN del estudio de Inversión a Nivel de Expediente Técnico.
- La revisión de los documentos y planos por parte de la Entidad durante la FORMULACIÓN, no exime la responsabilidad total del mismo, en razón a que es el responsable absoluto de los estudios que realiza.
- El Consultor no podrá transferir parcial ni totalmente las obligaciones contraídas en el contrato, siendo de su entera responsabilidad la ejecución y cumplimiento de las obligaciones establecidas.
- Por su modalidad, dicho contrato no implica relación laboral alguna, no encontrándose El Consultor bajo la dependencia o subordinación de la MDI, por lo que su celebración no genera para el consultor ninguno de los beneficios previstos en la legislación laboral.

2.20. RECURSOS E INFORMACION QUE PROPORCIONE LA MUNICIPALIDAD

La Municipalidad proporcionará al Consultor, INFORMACION EDITABLE DEL PERFIL y apoyo en las coordinaciones que éste realice con otros sectores o entidades, para la prestación de sus servicios y toda la información que obre en su poder y que esté relacionada con el proyecto.

2.21. ESTRUCTURA DE COSTOS

El valor referencial de la Consultoría para la ELABORACIÓN de ESTUDIO DE INVERSIÓN A NIVEL DE EXPEDIENTE TÉCNICO es de **S/ 303,642.95 (Trescientos Tres Mil Seiscientos Cuarenta y dos Con 95/100 soles)**, incluido IGV.

ESTRUCTURA DE COSTOS PARA LA ELABORACION DEL EXPEDIENTE TECNICO

ENTIDAD : MUNICIPALIDAD DISTRITAL DE ITE

PROYECTO : “MEJORAMIENTO Y AMPLIACION DE LOS SERVICIOS PÚBLICOS DE INTEGRACIÓN ECONÓMICA Y SOCIAL EN EL COMPLEJO RECREACIONAL LOS HUMEDALES DE ITE, DISTRITO DE ITE DE LA PROVINCIA DE JORGE BASADRE DEL DEPARTAMENTO DE TACNA”

PLAZO: 60 DIAS CALENDARIOS							
ITEM	DESCRIPCION	UND	CANT.	TIEMPO	P.U	PARCIAL	SUB TOTAL
1	PERSONAL PROFESIONAL						76,000.00
1.01	Jefe de Proyecto (Ing. Civil)	MES	1	2	8,000.00	16,000.00	16,000.00
1.02	Especialista en Infraestructura (Ing. Civil)	MES	1	2	6,000.00	12,000.00	12,000.00
1.03	Especialista en Arquitectura (Arquitecto)	MES	1	2	6,000.00	12,000.00	12,000.00
1.04	Especialista en costos y presupuestos (Ing. Civil)	MES	1	2	6,000.00	12,000.00	12,000.00
1.05	Especialista en instalaciones Eléctricas (Ing. Electricista)	MES	1	2	6,000.00	12,000.00	12,000.00
1.06	Especialista en Impacto Ambiental (Ing. Ambiental)	MES	1	2	6,000.00	12,000.00	12,000.00
2	PERSONAL DE APOYO PROFESIONAL						17,500.00
2.01	Asistente de Arquitectura	MES	1	2	3,500.00	7,000.00	7,000.00
2.02	Asistente de Infraestructura	MES	1	2	3,500.00	7,000.00	7,000.00
2.03	Asistente en Instalaciones Eléctricas	MES	1	1	3,500.00	3,500.00	3,500.00
3	PERSONAL TECNICO						26,500.00
3.01	Técnico en CAD	MES	1	2	3,000.00	6,000.00	6,000.00
3.02	Técnico en metrados y presupuestos	MES	1	2	3,000.00	6,000.00	6,000.00
3.03	Auxiliar de topografía (Asistentes)	MES	1	2	3,000.00	6,000.00	6,000.00
3.04	Asistente en Proyectos de Inversión (Cotizaciones)	MES	1	2	3,000.00	6,000.00	6,000.00
3.05	Digitador y Editor de Textos	MES	1	1	2,500.00	2,500.00	2,500.00
4	PERSONAL AUXILIAR						8,800.00
4.01	Secretaria	MES	1	2	2,200.00	4,400.00	4,400.00
4.02	Auxiliar de campo	MES	1	2	2,200.00	4,400.00	4,400.00
5	ESTUDIOS BASICOS						67,000.00
5.01	Estudio topográfico	GLB	1	1	20,000.00	20,000.00	20,000.00
5.02	Estudio de mecánica de suelos	GLB	1	1	12,000.00	12,000.00	12,000.00
5.03	Estudio de Impacto ambiental	GLB	1	1	12,000.00	12,000.00	12,000.00
5.04	Estudio hidrológico	GLB	1	1	8,000.00	8,000.00	8,000.00
5.05	Estudio de gestión de riesgo en la ejecución de obras	GLB	1	1	8,000.00	8,000.00	8,000.00
5.06	Estudio de CIRA	GLB	1	1	7,000.00	7,000.00	7,000.00
6	MATERIALES DE IMPRESIÓN Y MOBILIARIO						18,131.40
6.01	Impresión de fotografías y fotocopias	GLB	1	1	2,500.00	2,500.00	2,500.00
6.02	Materiales de oficina y útiles de escritorio	GLB	1	1	4,000.00	4,000.00	4,000.00
6.03	Materiales fungibles de topografía y suelos	GLB	1	1	4,000.00	4,000.00	4,000.00
6.04	Material fotográfico y filmación	GLB	1	1	2,631.40	2,631.40	2,631.40
6.05	Licencia de Software especializado	GLB	1	1	5,000.00	5,000.00	5,000.00
7	ALQUILER Y SERVICIO						20,000.00
7.01	Oficinas	MES	2	1	3,000.00	6,000.00	6,000.00
7.02	Equipo de computo	MES	2	1	2,000.00	4,000.00	4,000.00
7.03	Camioneta 4x4 para especialistas (Inc./Operaciones)	MES	2	1	5,000.00	10,000.00	10,000.00
						COSTO DIRECTO	233,931.40
						UTILIDAD (10%)	23,393.14
						TOTAL SIN IGV	257,324.53
						IGV (18%)	46,318.42
						COSTO CON IGV	303,642.95

3.2. REQUISITOS DE CALIFICACIÓN

Importante para la Entidad

Los requisitos de calificación que la Entidad **debe** adoptar son los siguientes:

A	CAPACIDAD LEGAL
	HABILITACIÓN
	<u>Requisitos:</u> <ul style="list-style-type: none"> El postor debe estar con inscripción vigente en el Registro Nacional de Proveedores en el capítulo de Consultor de Obras Urbanas, Edificaciones y Afines – Categoría B o superior
	Importante <i>De conformidad con la Opinión N° 186-2016/DTN, la habilitación de un postor, está relacionada con cierta atribución con la cual debe contar el proveedor para poder llevar a cabo la actividad materia de contratación, este es el caso de las actividades reguladas por normas en las cuales se establecen determinados requisitos que las empresas deben cumplir a efectos de estar habilitadas para la ejecución de determinado servicio o estar autorizadas para la comercialización de ciertos bienes en el mercado.</i>
	<u>Acreditación:</u> Registro Nacional de proveedor – RNP
	Importante <i>En el caso de consorcios, todos los integrantes deben acreditar este requisito.</i>

B	CAPACIDAD TÉCNICA Y PROFESIONAL
B.1	CALIFICACIONES DEL PERSONAL CLAVE
	FORMACIÓN ACADÉMICA
	<u>Requisitos:</u> <ul style="list-style-type: none"> JEFE DE PROYECTO Formación Académica: Ingeniero Civil; titulado. ESPECIALISTA EN INFRAESTRUCTURAS Formación Académica: Ingeniero Civil; titulado ESPECIALISTA EN ARQUITECTURA Formación Académica: Arquitecto, titulado. ESPECIALISTA EN COSTOS Y PRESUPUESTOS Formación Académica: Ingeniero Civil; titulado. ESPECIALISTA EN INSTALACIONES ELECTRICAS Formación Académica: Ingeniero Electricista, titulado. ESPECIALISTA EN IMPACTO AMBIENTAL Formación Académica: Ingeniero Ambiental, titulado.
	<u>Acreditación:</u> De conformidad con el numeral 49.3 del artículo 49 y el literal e) del numeral 139.1 del artículo 139 del Reglamento este requisito de calificación se acredita para la suscripción del contrato.
	Importante <i>De conformidad con el artículo 186 del Reglamento el supervisor, debe cumplir con las mismas calificaciones profesionales establecidas para el residente de</i>

	<p><i>obra. Asimismo, el jefe del proyecto para la elaboración del expediente técnico debe cumplir con las calificaciones exigidas en el artículo 188 del Reglamento.</i></p>
B.2	<p>EXPERIENCIA DEL PERSONAL CLAVE</p> <p><u>Requisitos:</u></p> <ul style="list-style-type: none"> • JEFE DE PROYECTO (Ing. Civil): Con experiencia como Jefe de Proyecto o Jefe de supervisión, o gerente de infraestructura, o supervisor de proyectos de inversión, en proyectos iguales o similares, mínimo de veinticuatro (24) MESES. Deberá cumplir adicionalmente lo siguiente: Tener diplomado en proyectos de inversión pública mínimo 120 horas académicas, diplomado en contrataciones del estado y gestión pública mínimo 220 horas académicas, diplomado en supervisión SSOMA mínimo 200 horas académicas. • ESPECIALISTA EN ARQUITECTURA (Arquitecto): Con experiencia como Especialista en Arquitectura o Diseño arquitectónico en ejecución y/o servicios similares, mínimo DOCE (12) MESES. • ESPECIALISTA EN INFRAESTRUCTURAS (Ing. Civil): Con experiencia como Especialista en Estructuras o Especialista en Diseño de Estructuras en ejecución y/o servicios similares, mínimo DOCE (12) MESES. • ESPECIALISTA EN COSTOS Y PRESUPUESTOS (Ing. Civil): Con experiencia como Especialista en costos y presupuestos en ejecución y/o servicios similares, mínimo DOCE (12) MESES. • ESPECIALISTA EN INSTALACIONES ELECTRICAS (Ingeniero Electricista): Con experiencia como Especialista en Instalaciones Eléctricas o Especialista en instalaciones Mecánico Eléctricas en ejecución y/o servicios similares, mínimo DOCE (12) MESES. • ESPECIALISTA EN IMPACTO AMBIENTAL (Ingeniero Ambiental): Con experiencia como Especialista en Impacto Ambiental en ejecución y/o servicios similares, mínimo DOCE (12) MESES. <p>Se consideran experiencia en obras iguales o similares en Elaboración de Expedientes Técnicos o Estudios Definitivos o ejecución de obras de Edificaciones tales como: Parques recreacionales o Instituciones o espacios públicos Educativas (Escuelas, Colegios, Jardines, Universidad, cetpro, Institutos), o Infraestructura pública o centros de acopios o centros de salud.</p> <p><u>Acreditación:</u></p> <p>De conformidad con el numeral 49.3 del artículo 49 y el literal e) del numeral 139.1 del artículo 139 del Reglamento este requisito de calificación se acredita para la suscripción del contrato.</p> <p>Importante</p>

De conformidad con el artículo 186 del Reglamento el supervisor, debe cumplir con la misma experiencia establecida para el residente de obra. Asimismo, el jefe del proyecto para la elaboración del expediente técnico debe cumplir con la experiencia exigida en el artículo 188 del Reglamento.

B	CAPACIDAD TÉCNICA Y PROFESIONAL
B.3	EQUIPAMIENTO ESTRATÉGICO
	<p><u>Requisitos:</u></p> <ul style="list-style-type: none"> ➤ 01 Equipo de topografía (Estación Total) CON PRECISION 2" ➤ 01 NIVEL TOPOGRAFICO ➤ 02 RADIO HANDY ➤ 01 movilidad (camioneta 4X4) ➤ 01 Equipo de cómputo. ➤ 01 Laptop I7, con tarjeta de video ➤ 01 Proyector ➤ 01 Cámara digital. ➤ 01 Escáner A4 ➤ 01 Impresora A1 <p><u>Acreditación:</u></p> <p>De conformidad con el numeral 49.3 del artículo 49 y el literal e) del numeral 139.1 del artículo 139 del Reglamento este requisito de calificación se acredita para la suscripción del contrato.</p>
C	EXPERIENCIA DEL POSTOR EN LA ESPECIALIDAD
	<p><u>Requisitos:</u></p> <p>El postor debe acreditar un monto facturado acumulado equivalente a Des (2) (0.5) VECES EL VALOR REFERENCIAL DE LA CONTRATACIÓN, por la contratación de servicios de consultoría de obra iguales o similares al objeto de la convocatoria, durante los diez (10) años anteriores a la fecha de la presentación de ofertas que se computarán desde la fecha de la conformidad o emisión del comprobante de pago, según corresponda. CONSIDERAR EN LAS BASES INTEGRADAS ESPACIOS PUBLICOS, INSTITUCIONES EDUCATIVAS (ESCUELAS, COLEGIOS, JARDINES, UNIVERSIDAD, CETPRO, INSTITUTOS u otras instituciones educativas). INFRAESTRUCTURA PÚBLICA, CENTROS DE ACOPIOS, Y CENTROS DE SALUD.</p> <p>Definición de servicios similar: Se consideran servicios de consultoría de obra similares a Elaboración de Expedientes Técnicos o Estudios Definitivos en Edificaciones tales como: Instituciones Educativas (Escuelas, Colegios, Jardines, Universidad, cetpro, Institutos), Infraestructura pública, centros de acopios, y centros de salud. Parques recreacionales o Instituciones o espacios públicos Educativas (Escuelas, Colegios, Jardines, Universidad, cetpro, Institutos), o Infraestructura pública o centros de acopios o centros de salud.</p> <p><u>Acreditación:</u></p>

La experiencia del postor en la especialidad se acreditará con copia simple de (i) contratos u órdenes de servicios y su respectiva conformidad, constancia de prestación o liquidación del contrato; o (ii) comprobantes de pago cuya cancelación se acredite documental y fehacientemente, con voucher de depósito, nota de abono, reporte de estado de cuenta, cualquier otro documento emitido por Entidad del sistema financiero que acredite el abono o mediante cancelación en el mismo comprobante de pago¹⁷.

Los postores pueden presentar hasta un máximo de veinte (20) contrataciones para acreditar el requisito de calificación y el factor “Experiencia de Postor en la Especialidad”.

En caso los postores presenten varios comprobantes de pago para acreditar una sola contratación, se debe acreditar que corresponden a dicha contratación; de lo contrario, se asumirá que los comprobantes acreditan contrataciones independientes, en cuyo caso solo se considerará, las veinte (20) primeras contrataciones indicadas en el **Anexo N° 8** referido a la Experiencia del Postor en la Especialidad.

En el caso de servicios de supervisión en ejecución, solo se considera como experiencia la parte del contrato que haya sido ejecutada durante los diez (10) años anteriores a la fecha de presentación de ofertas, debiendo adjuntarse copia de las conformidades correspondientes a tal parte o los respectivos comprobantes de pago cancelados.

En los casos que se acredite experiencia adquirida en consorcio, debe presentarse la promesa de consorcio o el contrato de consorcio del cual se desprenda fehacientemente el porcentaje de las obligaciones que se asumió en el contrato presentado; de lo contrario, no se computará la experiencia proveniente de dicho contrato.

Asimismo, cuando se presenten contratos derivados de procesos de selección convocados antes del 20.09.2012, la calificación se ceñirá al método descrito en la Directiva “Participación de Proveedores en Consorcio en las Contrataciones del Estado”, debiendo presumirse que el porcentaje de las obligaciones equivale al porcentaje de participación de la promesa de consorcio o del contrato de consorcio. En caso que en dichos documentos no se consigne el porcentaje de participación se presumirá que las obligaciones se ejecutaron en partes iguales.

Si el titular de la experiencia no es el postor, consignar si dicha experiencia corresponde a la matriz en caso que el postor sea sucursal, o fue transmitida por reorganización societaria, debiendo acompañar la documentación sustentatoria correspondiente.

Si el postor acredita experiencia de otra persona jurídica como consecuencia de una

¹⁷ Cabe precisar que, de acuerdo con la **Resolución N° 0065-2018-TCE-S1 del Tribunal de Contrataciones del Estado**:

“... el solo sello de cancelado en el comprobante, cuando ha sido colocado por el propio postor, no puede ser considerado como una acreditación que produzca fehaciencia en relación a que se encuentra cancelado. Admitir ello equivaldría a considerar como válida la sola declaración del postor afirmando que el comprobante de pago ha sido cancelado”

(...)

“Situación diferente se suscita ante el sello colocado por el cliente del postor [sea utilizando el término “cancelado” o “pagado”] supuesto en el cual sí se contaría con la declaración de un tercero que brinde certeza, ante la cual debiera reconocerse la validez de la experiencia”.

reorganización societaria, debe presentar adicionalmente el **Anexo N° 9**.

Cuando en los contratos, órdenes de servicio o comprobantes de pago el monto facturado se encuentre expresado en moneda extranjera, debe indicarse el tipo de cambio venta publicada por la Superintendencia de Banca, Seguros y AFP correspondiente a la fecha de suscripción del contrato, de emisión de la orden de servicio o de cancelación del comprobante de pago, según corresponda.

Sin perjuicio de lo anterior, los postores deben llenar y presentar el **Anexo N° 8** referido a la Experiencia del Postor en la Especialidad.

Importante

- *El órgano encargado de las contrataciones o el comité de selección, según corresponda, debe valorar de manera integral los documentos presentados por el postor para acreditar la experiencia. En tal sentido, aun cuando en los documentos presentados la denominación del objeto contractual no coincida literalmente con el previsto en las bases, se deberá validar la experiencia si las actividades que ejecutó el postor corresponden a la experiencia requerida.*
- *En el caso de consorcios, la calificación de la experiencia se realiza conforme a la Directiva "Participación de Proveedores en Consorcio en las Contrataciones del Estado".*

Importante

- *Si como resultado de una consulta u observación corresponde precisarse o ajustarse el requerimiento, se solicita la autorización del área usuaria y se pone de conocimiento de tal hecho a la dependencia que aprobó el expediente de contratación, de conformidad con el numeral 72.3 del artículo 72 del Reglamento.*
- *El cumplimiento de los Términos de Referencia se realiza mediante la presentación de una declaración jurada. De ser el caso, adicionalmente la Entidad puede solicitar documentación que acredite el cumplimiento del algún componente de estos. Para dicho efecto consignará de manera detallada los documentos que deben presentar los postores en el literal a.5) del numeral 2.2.1.1 de esta sección de las bases.*
- *Los requisitos de calificación determinan si los postores cuentan con las capacidades necesarias para ejecutar el contrato, lo que debe ser acreditado documentalmente, y no mediante declaración jurada.*

**CAPÍTULO IV
FACTORES DE EVALUACIÓN**

EVALUACIÓN TÉCNICA (Puntaje: 100 Puntos)

Importante para la Entidad

De acuerdo con el artículo 51 del Reglamento, se **deben** establecer los siguientes factores de evaluación:

FACTORES DE EVALUACIÓN		PUNTAJE / METODOLOGÍA PARA SU ASIGNACIÓN
A.	EXPERIENCIA DEL POSTOR EN LA ESPECIALIDAD	60 puntos
	<p><u>Evaluación:</u></p> <p>El postor debe acreditar un monto facturado acumulado equivalente a UNA (1.0) VECES EL VALOR REFERENCIAL, por la contratación de servicios de consultoría de obra iguales o similares al objeto de la convocatoria, durante los diez (10) años anteriores a la fecha de la presentación de ofertas que se computarán desde la fecha de la conformidad o emisión del comprobante de pago, según corresponda.</p> <p><u>Acreditación:</u></p> <p>La experiencia en la especialidad se acreditará con copia simple de (i) contratos u órdenes de servicios y su respectiva conformidad o constancia de prestación; o (ii) comprobantes de pago cuya cancelación se acredite documental y fehacientemente, con voucher de depósito, nota de abono, reporte de estado de cuenta, cualquier otro documento emitido por Entidad del sistema financiero que acredite el abono o mediante cancelación en el mismo comprobante de pago¹⁸.</p> <p>Las disposiciones sobre el requisito de calificación "Experiencia del postor en la especialidad" previstas en el literal C del numeral 3.2 del Capítulo III de la presente sección de las bases resultan aplicables para el presente factor.</p>	<p>M = Monto facturado acumulado por el postor por la prestación de servicios de consultoría en la especialidad</p> <p>M >= 1.00 veces el valor referencial: 60 puntos</p> <p>M >= 0.8 veces el valor referencial y < 1 veces el valor referencial: 35 puntos</p> <p>M > 0.5 veces el valor referencial y < 0.8 veces el valor referencial: 20 puntos</p>
B.	METODOLOGÍA PROPUESTA	40 puntos
	<p><u>Evaluación:</u></p> <p>Se evaluará la metodología propuesta por el postor para la ejecución de la consultoría de obra, cuyo contenido mínimo es el siguiente:</p> <ol style="list-style-type: none"> 1. Plan de trabajo para el control del servicio de consultoría 2. Relación de actividades durante el desarrollo de la consultoría 3. Organigrama del Personal y Programa de Asignación de Personal y Recursos de Conformidad al personal Clave asignado. 	<p>Desarrolla la metodología que sustenta la oferta 40 puntos</p> <p>No desarrolla la metodología que sustente la oferta 0 puntos</p>

¹⁸ Cabe precisar que, de acuerdo con la **Resolución N° 0065-2018-TCE-S1 del Tribunal de Contrataciones del Estado**:

"... el solo sello de cancelado en el comprobante, cuando ha sido colocado por el propio postor, no puede ser considerado como una acreditación que produzca fehaciencia en relación a que se encuentra cancelado. Admitir ello equivaldría a considerar como válida la sola declaración del postor afirmando que el comprobante de pago ha sido cancelado"

(...)

"Situación diferente se suscita ante el sello colocado por el cliente del postor [sea utilizando el término "cancelado" o "pagado"] supuesto en el cual sí se contaría con la declaración de un tercero que brinde certeza, ante la cual debiera reconocerse la validez de la experiencia".

FACTORES DE EVALUACIÓN		PUNTAJE / METODOLOGÍA PARA SU ASIGNACIÓN
	<p>4. Cronograma de Trabajo (Gant y PERT CPM).</p> <p>5. Matriz de asignación de responsabilidades del personal clave.</p> <p>6. Propuesta de Solución a las dificultades encontradas.</p> <p>7. Metodología de Gestión de Riesgos, se deberá de describir los métodos, para la identificación de dificultades y propuestas de solución durante la ejecución de la prestación.</p> <p><u>Acreditación:</u></p> <p>Se acreditará mediante la presentación del documento que sustente la metodología propuesta.</p>	

Para acceder a la etapa de evaluación económica, el postor debe obtener un **puntaje técnico mínimo de ochenta (80) puntos**.

Importante

- *Los factores de evaluación elaborados por el órgano encargado de contrataciones o el comité de selección, según corresponda, guardan vinculación, razonabilidad y proporcionalidad con el objeto de la contratación. Asimismo, estos no pueden calificar con puntaje el cumplimiento de los Términos de Referencia ni los requisitos de calificación.*
- *Las ofertas técnicas que no alcancen el puntaje mínimo especificado son descalificadas.*

EVALUACIÓN ECONÓMICA (Puntaje: 100 Puntos)

FACTOR DE EVALUACIÓN	PUNTAJE / METODOLOGÍA PARA SU ASIGNACIÓN
A. PRECIO	
<p><u>Evaluación:</u></p> <p>Se evaluará considerando la oferta económica del postor.</p> <p><u>Acreditación:</u></p> <p>Se acreditará mediante el registro del monto de la oferta en el SEACE o documento que contiene la oferta económica (Anexo N° 6), según corresponda.</p>	<p>La evaluación consistirá en asignar un puntaje de cien (100) puntos a la oferta de precio más bajo y otorga a las demás ofertas puntajes inversamente proporcionales a sus respectivos precios, según la siguiente fórmula:</p> $P_i = \frac{O_m \times PMP}{O_i}$ <p>Donde:</p> <p>I = Oferta</p> <p>Pi = Puntaje de la oferta a evaluar</p> <p>Oi = Precio i</p> <p>Om = Precio de la oferta más baja</p> <p>PMP = Puntaje máximo del precio</p>
PUNTAJE TOTAL	100 puntos

CAPÍTULO V PROFORMA DEL CONTRATO

Importante

Dependiendo del objeto del contrato, de resultar indispensable, puede incluirse cláusulas adicionales o la adecuación de las propuestas en el presente documento, las que en ningún caso pueden contemplar disposiciones contrarias a la normativa vigente ni a lo señalado en este capítulo.

Conste por el presente documento, la contratación del servicio de consultoría de obra PARA LA FORMULACIÓN DEL ESTUDIO A NIVEL DE EXPEDIENTE TÉCNICO “MEJORAMIENTO Y AMPLIACION DE LOS SERVICIOS PÚBLICOS DE INTEGRACIÓN ECONÓMICA Y SOCIAL EN EL COMPLEJO RECREACIONAL LOS HUMEDALES DE ITE, DISTRITO DE ITE DE LA PROVINCIA DE JORGE BASADRE DEL DEPARTAMENTO DE TACNA”, que celebra de una parte [CONSIGNAR EL NOMBRE DE LA ENTIDAD], en adelante LA ENTIDAD, con RUC N° [...], con domicilio legal en [...], representada por [...], identificado con DNI N° [...], y de otra parte [...], con RUC N° [...], con domicilio legal en [...], inscrita en la Ficha N° [...] Asiento N° [...] del Registro de Personas Jurídicas de la ciudad de [...], debidamente representado por su Representante Legal, [...], con DNI N° [...], según poder inscrito en la Ficha N° [...], Asiento N° [...] del Registro de Personas Jurídicas de la ciudad de [...], a quien en adelante se le denominará EL CONTRATISTA en los términos y condiciones siguientes:

CLÁUSULA PRIMERA: ANTECEDENTES

Con fecha [...], el órgano encargado de las contrataciones o el comité de selección, según corresponda, adjudicó la buena pro de la **ADJUDICACIÓN SIMPLIFICADA N° 002-2023-CS-MDI** para la contratación de FORMULACIÓN DEL ESTUDIO A NIVEL DE EXPEDIENTE TÉCNICO “MEJORAMIENTO Y AMPLIACION DE LOS SERVICIOS PÚBLICOS DE INTEGRACIÓN ECONÓMICA Y SOCIAL EN EL COMPLEJO RECREACIONAL LOS HUMEDALES DE ITE, DISTRITO DE ITE DE LA PROVINCIA DE JORGE BASADRE DEL DEPARTAMENTO DE TACNA”, a [INDICAR NOMBRE DEL GANADOR DE LA BUENA PRO], cuyos detalles e importe constan en los documentos integrantes del presente contrato.

CLÁUSULA SEGUNDA: OBJETO

El presente contrato tiene por objeto LA FORMULACIÓN DEL ESTUDIO A NIVEL DE EXPEDIENTE TÉCNICO “MEJORAMIENTO Y AMPLIACION DE LOS SERVICIOS PÚBLICOS DE INTEGRACIÓN ECONÓMICA Y SOCIAL EN EL COMPLEJO RECREACIONAL LOS HUMEDALES DE ITE, DISTRITO DE ITE DE LA PROVINCIA DE JORGE BASADRE DEL DEPARTAMENTO DE TACNA”.

CLÁUSULA TERCERA: MONTO CONTRACTUAL

El monto total del presente contrato asciende a [CONSIGNAR MONEDA Y MONTO], que incluye todos los impuestos de Ley.

Este monto comprende el costo del servicio de consultoría de obra, todos los tributos, seguros, transporte, inspecciones, pruebas y, de ser el caso, los costos laborales conforme a la legislación vigente, así como cualquier otro concepto que pueda tener incidencia sobre la ejecución del servicio de consultoría de obra materia del presente contrato.

CLÁUSULA CUARTA: DEL PAGO¹⁹

LA ENTIDAD se obliga a pagar la contraprestación a EL CONTRATISTA en [INDICAR MONEDA], en [INDICAR SI SE TRATA DE PAGO ÚNICO, PAGOS PARCIALES O PAGOS PERIÓDICOS O SEGÚN TARIFA EN EL CASO DE PROCEDIMIENTOS DE SUPERVISIÓN DE LA ELABORACIÓN DE EXPEDIENTES TÉCNICOS Y SUPERVISIÓN DE OBRAS CONVOCADOS BAJO EL SISTEMA DE CONTRATACIÓN DE TARIFAS], luego de la recepción formal y completa de la documentación

¹⁹ En cada caso concreto, dependiendo de la naturaleza del contrato, podrá adicionarse la información que resulte pertinente a efectos de generar el pago.

correspondiente, según lo establecido en el artículo 171 del Reglamento de la Ley de Contrataciones del Estado.

Para tal efecto, el responsable de otorgar la conformidad de la prestación deberá hacerlo en un plazo que no excederá de los quince (15) días, bajo responsabilidad de dicho funcionario.

LA ENTIDAD debe efectuar el pago dentro de los diez (10) días calendario siguientes de otorgada la conformidad de los servicios, siempre que se verifiquen las condiciones establecidas en el contrato para ello, bajo responsabilidad del funcionario competente.

En caso de retraso en el pago por parte de LA ENTIDAD, salvo que se deba acaso fortuito o fuerza mayor, EL CONTRATISTA tendrá derecho al pago de intereses legales conforme a lo establecido en el artículo 39 de la Ley de Contrataciones del Estado y en el artículo 171 de su Reglamento, los que se computan desde la oportunidad en que el pago debió efectuarse.

CLÁUSULA QUINTA: DEL PLAZO DE LA EJECUCIÓN DE LA PRESTACIÓN

El plazo de ejecución del presente contrato es de sesenta (60) días calendarios, el mismo que se computa desde el DÍA SIGUIENTE DEL PERFECCIONAMIENTO DEL CONTRATO,

CLÁUSULA SEXTA: PARTES INTEGRANTES DEL CONTRATO

El presente contrato está conformado por las bases integradas, la oferta ganadora²⁰, así como los documentos derivados del procedimiento de selección que establezcan obligaciones para las partes.

CLÁUSULA SÉTIMA: GARANTÍAS

EL CONTRATISTA entregó al perfeccionamiento del contrato la respectiva garantía incondicional, solidaria, irrevocable, y de realización automática en el país al solo requerimiento, a favor de LA ENTIDAD, por los conceptos, montos y vigencias siguientes:

- De fiel cumplimiento del contrato: [CONSIGNAR EL MONTO], a través de la [INDICAR EL TIPO DE GARANTÍA PRESENTADA] N° [INDICAR NÚMERO DEL DOCUMENTO] emitida por [SEÑALAR EMPRESA QUE LA EMITE]. Monto que es equivalente al diez por ciento (10%) del monto del contrato original, la misma que debe mantenerse vigente hasta el consentimiento de la liquidación final.

Importante

Al amparo de lo dispuesto en el numeral 149.4 del artículo 149 del Reglamento de la Ley de Contrataciones del Estado, en los contratos de consultoría de obra, si el postor ganador de la buena pro solicita la retención del diez por ciento (10%) del monto del contrato original como garantía de fiel cumplimiento de contrato, debe consignarse lo siguiente:

“De fiel cumplimiento del contrato: [CONSIGNAR EL MONTO], a través de la retención que debe efectuar LA ENTIDAD, durante la primera mitad del número total de pagos a realizarse, de forma prorrateada, con cargo a ser devuelto a la finalización del mismo.”

En el caso que corresponda, consignar lo siguiente:

- Garantía fiel cumplimiento por prestaciones accesorias: [CONSIGNAR EL MONTO], a través de la [INDICAR EL TIPO DE GARANTÍA PRESENTADA] N° [INDICAR NÚMERO DEL DOCUMENTO] emitida por [SEÑALAR EMPRESA QUE LA EMITE], la misma que debe mantenerse vigente hasta el cumplimiento total de las obligaciones garantizadas.

Importante

Al amparo de lo dispuesto en el numeral 151.2 del artículo 151 del Reglamento de la Ley de Contrataciones del Estado, si el postor ganador de la buena pro solicita la retención del diez por ciento (10%) del monto del contrato de la prestación accesorias como garantía de fiel cumplimiento de prestaciones accesorias, debe consignarse lo siguiente:

²⁰ La oferta ganadora comprende a la oferta técnica y oferta económica del postor ganador de la buena pro.

“De fiel cumplimiento por prestaciones accesorias: [CONSIGNAR EL MONTO], a través de la retención que debe efectuar LA ENTIDAD, durante la primera mitad del número total de pagos a realizarse, de forma prorrateada, con cargo a ser devuelto a la finalización del mismo.”

CLÁUSULA OCTAVA: EJECUCIÓN DE GARANTÍAS POR FALTA DE RENOVACIÓN

LA ENTIDAD puede solicitar la ejecución de las garantías cuando EL CONTRATISTA no las hubiere renovado antes de la fecha de su vencimiento, conforme a lo dispuesto en el literal a) del numeral 155.1 del artículo 155 del Reglamento de la Ley de Contrataciones del Estado.

Importante para la Entidad

Sólo en el caso que la Entidad hubiese previsto otorgar adelanto, se debe incluir la siguiente cláusula:

CLÁUSULA NOVENA: ADELANTO DIRECTO

“LA ENTIDAD NO otorgará ADELANTO

CLÁUSULA DÉCIMA: CONFORMIDAD DE LA PRESTACIÓN DEL SERVICIO

La conformidad de la prestación del servicio se regula por lo dispuesto en el artículo 168 del Reglamento de la Ley de Contrataciones del Estado. La conformidad será otorgada por [CONSIGNAR EL ÁREA O UNIDAD ORGÁNICA QUE OTORGARÁ LA CONFORMIDAD].

De existir observaciones, LA ENTIDAD las comunica al CONTRATISTA, indicando claramente el sentido de estas, otorgándole un plazo para subsanar no menor de cinco (5) ni mayor de quince (15) días. Si pese al plazo otorgado, EL CONTRATISTA no cumpliera a cabalidad con la subsanación, LA ENTIDAD puede otorgar al CONTRATISTA periodos adicionales para las correcciones pertinentes. En este supuesto corresponde aplicar la penalidad por mora desde el vencimiento del plazo para subsanar.

Este procedimiento no resulta aplicable cuando la consultoría manifiestamente no cumpla con las características y condiciones ofrecidas, en cuyo caso LA ENTIDAD no otorga la conformidad, debiendo considerarse como no ejecutada la prestación, aplicándose la penalidad que corresponda por cada día de atraso.

CLÁUSULA UNDÉCIMA: DECLARACIÓN JURADA DEL CONTRATISTA

EL CONTRATISTA declara bajo juramento que se compromete a cumplir las obligaciones derivadas del presente contrato, bajo sanción de quedar inhabilitado para contratar con el Estado en caso de incumplimiento.

Importante para la Entidad

En los contratos de consultoría de obras para elaborar los expedientes técnicos de obra, se debe incluir obligatoriamente esta cláusula:

CLÁUSULA DUODÉCIMA: OBLIGACIÓN DE ATENDER LAS CONSULTAS

EL CONTRATISTA asume la obligación de atender las consultas que le remita LA ENTIDAD, dentro de plazo previsto en el numeral 193.7 del artículo 193 del Reglamento de la Ley de Contrataciones del Estado. Ante la falta de absolución de dichas consultas, LA ENTIDAD adopta las acciones correspondientes.

Advertencia

Constituye infracción pasible de sanción según lo previsto en el literal h) del numeral 50.1 del artículo 50 de la Ley, negarse injustificadamente a cumplir las obligaciones derivadas del contrato que deben ejecutarse con posterioridad al pago.

CLÁUSULA DÉCIMA TERCERA: RESPONSABILIDAD POR VICIOS OCULTOS

La conformidad del servicio por parte de LA ENTIDAD no enerva su derecho a reclamar

posteriormente por defectos o vicios ocultos, conforme a lo dispuesto por los artículos 40 de la Ley de Contrataciones del Estado y 173 de su Reglamento.

El plazo máximo de responsabilidad del contratista es de TRES (03) año(s) contado a partir de la conformidad otorgada por LA ENTIDAD.

CLÁUSULA DÉCIMA CUARTA: PENALIDADES

Si EL CONTRATISTA incurre en retraso injustificado en la ejecución de las prestaciones objeto del contrato, LA ENTIDAD le aplica automáticamente una penalidad por mora por cada día de atraso, de acuerdo a la siguiente fórmula:

$$\text{Penalidad Diaria} = \frac{0.10 \times \text{monto vigente}}{F \times \text{plazo vigente en días}}$$

Donde:

F = 0.25 para plazos mayores a sesenta (60) días o;

F = 0.40 para plazos menores o iguales a sesenta (60) días.

El retraso se justifica a través de la solicitud de ampliación de plazo debidamente aprobado. Adicionalmente, se considera justificado el retraso y en consecuencia no se aplica penalidad, cuando EL CONTRATISTA acredite, de modo objetivamente sustentado, que el mayor tiempo transcurrido no le resulta imputable. En este último caso la calificación del retraso como justificado por parte de LA ENTIDAD no da lugar al pago de gastos generales ni costos directos de ningún tipo, conforme el numeral 162.5 del artículo 162 del Reglamento de la Ley de Contrataciones del Estado.

Adicionalmente a la penalidad por mora se aplicarán las siguientes penalidades:

Nº	CAUSALES DE PENALIDADES	PROCEDIMIENTO	PENALIDAD
1	Por la presentación Incompleta del Expediente Técnico, (de acuerdo a los Términos de Referencia)	Según Informe de la Sub Gerencia de Estudios y Proyectos de Inversión Pública, según corresponda.	2/100
2	Por la presentación del Expediente Técnico sin la firma de los Profesionales Especialistas o Propuestos.	Según Informe de la Sub Gerencia de Estudios y Proyectos de Inversión Pública, según corresponda.	2/100
3	Por no presentar el CD, en el momento de la presentación del Expediente Técnico.	Según Informe de la Sub Gerencia de Estudios y Proyectos de Inversión Pública, según corresponda.	2/100
4	Por presentar el CD, sin la información completa de acuerdo a los Términos de Referencia	Según Informe de la Sub Gerencia de Estudios y Proyectos de Inversión Pública, según corresponda.	3/100
5	Por no ingresar el Expediente Técnico por mesa de partes de la Entidad.	Según Informe de la Sub Gerencia de Estudios y Proyectos de Inversión Pública, según corresponda.	2/100

Importante

De haberse previsto establecer penalidades distintas a la penalidad por mora, incluir dichas penalidades, los supuestos de aplicación de penalidad, la forma de cálculo de la penalidad para cada supuesto y el procedimiento mediante el cual se verifica el supuesto a penalizar, conforme el artículo 163 del Reglamento de la Ley de Contrataciones del Estado.

Estas penalidades se deducen de los pagos a cuenta o del pago final, según corresponda; o si fuera necesario, se cobra del monto resultante de la ejecución de la garantía de fiel cumplimiento.

Estos dos (2) tipos de penalidades pueden alcanzar cada una un monto máximo equivalente al diez por ciento (10%) del monto del contrato vigente, o de ser el caso, del ítem que debió ejecutarse.

Cuando se llegue a cubrir el monto máximo de la penalidad por mora o el monto máximo para otras penalidades, de ser el caso, LA ENTIDAD puede resolver el contrato por incumplimiento.

CLÁUSULA DÉCIMA QUINTA: RESOLUCIÓN DEL CONTRATO

Cualquiera de las partes puede resolver el contrato, de conformidad con el numeral 32.3 del artículo 32 y artículo 36 de la Ley de Contrataciones del Estado, y el artículo 164 de su Reglamento. De darse el caso, LA ENTIDAD procederá de acuerdo a lo establecido en el artículo 165 del Reglamento de la Ley de Contrataciones del Estado.

CLÁUSULA DÉCIMA SEXTA: RESPONSABILIDAD DE LAS PARTES

Cuando se resuelva el contrato por causas imputables a algunas de las partes, se debe resarcir los daños y perjuicios ocasionados, a través de la indemnización correspondiente. Ello no obsta la aplicación de las sanciones administrativas, penales y pecuniarias a que dicho incumplimiento diere lugar, en el caso que éstas correspondan.

Lo señalado precedentemente no exime a ninguna de las partes del cumplimiento de las demás obligaciones previstas en el presente contrato.

CLÁUSULA DÉCIMA SETIMA: ANTICORRUPCIÓN

EL CONTRATISTA declara y garantiza no haber, directa o indirectamente, o tratándose de una persona jurídica a través de sus socios, integrantes de los órganos de administración, apoderados, representantes legales, funcionarios, asesores o personas vinculadas a las que se refiere el artículo 7 del Reglamento de la Ley de Contrataciones del Estado, ofrecido, negociado o efectuado, cualquier pago o, en general, cualquier beneficio o incentivo ilegal en relación al contrato.

Asimismo, el CONTRATISTA se obliga a conducirse en todo momento, durante la ejecución del contrato, con honestidad, probidad, veracidad e integridad y de no cometer actos ilegales o de corrupción, directa o indirectamente o a través de sus socios, accionistas, participacionistas, integrantes de los órganos de administración, apoderados, representantes legales, funcionarios, asesores y personas vinculadas a las que se refiere el artículo 7 del Reglamento de la Ley de Contrataciones del Estado.

Además, EL CONTRATISTA se compromete a i) comunicar a las autoridades competentes, de manera directa y oportuna, cualquier acto o conducta ilícita o corrupta de la que tuviera conocimiento; y ii) adoptar medidas técnicas, organizativas y/o de personal apropiadas para evitar los referidos actos o prácticas.

Finalmente, EL CONTRATISTA se compromete a no colocar a los funcionarios públicos con los que deba interactuar, en situaciones reñidas con la ética. En tal sentido, reconoce y acepta la prohibición de ofrecerles a éstos cualquier tipo de obsequio, donación, beneficio y/o gratificación, ya sea de bienes o servicios, cualquiera sea la finalidad con la que se lo haga.

CLÁUSULA DÉCIMA OCTAVA: MARCO LEGAL DEL CONTRATO

Sólo en lo no previsto en este contrato, en la Ley de Contrataciones del Estado y su Reglamento, en las directivas que emita el OSCE y demás normativa especial que resulte aplicable, serán de aplicación supletoria las disposiciones pertinentes del Código Civil vigente, cuando corresponda, y demás normas de derecho privado.

CLÁUSULA DÉCIMA NOVENA: SOLUCIÓN DE CONTROVERSIAS²¹

Las controversias que surjan entre las partes durante la ejecución del contrato se resuelven mediante conciliación o arbitraje, según el acuerdo de las partes.

Cualquiera de las partes tiene derecho a iniciar el arbitraje a fin de resolver dichas controversias dentro del plazo de caducidad previsto en la Ley de Contrataciones del Estado y su Reglamento.

Facultativamente, cualquiera de las partes tiene el derecho a solicitar una conciliación dentro del plazo de caducidad correspondiente, según lo señalado en el artículo 224 del Reglamento de la Ley de Contrataciones del Estado, sin perjuicio de recurrir al arbitraje, en caso no se llegue a un acuerdo entre ambas partes o se llegue a un acuerdo parcial. Las controversias sobre nulidad del contrato solo pueden ser sometidas a arbitraje.

El Laudo arbitral emitido es inapelable, definitivo y obligatorio para las partes desde el momento de su notificación, según lo previsto en el numeral 45.21 del artículo 45 de la Ley de Contrataciones del Estado.

CLÁUSULA VIGESIMA: FACULTAD DE ELEVAR A ESCRITURA PÚBLICA

Cualquiera de las partes puede elevar el presente contrato a Escritura Pública corriendo con todos los gastos que demande esta formalidad.

CLÁUSULA VIGÉSIMA PRIMERA: DOMICILIO PARA EFECTOS DE LA EJECUCIÓN CONTRACTUAL

Las partes declaran el siguiente domicilio para efecto de las notificaciones que se realicen durante la ejecución del presente contrato:

DOMICILIO DE LA ENTIDAD: [.....]

DOMICILIO DEL CONTRATISTA: [CONSIGNAR EL DOMICILIO SEÑALADO POR EL POSTOR GANADOR DE LA BUENA PRO AL PRESENTAR LOS REQUISITOS PARA EL PERFECCIONAMIENTO DEL CONTRATO]

La variación del domicilio aquí declarado de alguna de las partes debe ser comunicada a la otra parte, formalmente y por escrito, con una anticipación no menor de quince (15) días calendario.

De acuerdo con las bases integradas, la oferta y las disposiciones del presente contrato, las partes lo firman por duplicado en señal de conformidad en la ciudad de [.....] al [CONSIGNAR FECHA].

“LA ENTIDAD”

“EL CONTRATISTA”

²¹ De acuerdo con el numeral 225.3 del artículo 225 del Reglamento, las partes pueden recurrir al arbitraje ad hoc cuando las controversias deriven de procedimientos de selección cuyo valor referencial sea menor o igual a cinco millones con 00/100 soles (S/ 5 000 000,00).

CAPÍTULO VI

CONSTANCIA DE PRESTACIÓN DE CONSULTORÍA DE OBRA

De conformidad con el artículo 169 del Reglamento, se deja expresa constancia de la culminación de la prestación derivada del contrato mencionado en el numeral 3 del presente documento.

1 DATOS DEL DOCUMENTO	Número del documento	
	Fecha de emisión del documento	

2 DATOS DEL CONTRATISTA	Nombre, denominación o razón social			
	RUC			
	EN CASO EL CONTRATISTA SEA UN CONSORCIO, ADEMÁS SE DEBERÁ REGISTRAR LA SIGUIENTE INFORMACIÓN:			
	Nombre o razón social del integrante del consorcio	RUC	%	Descripción de las obligaciones

3 DATOS DEL CONTRATO	Número del contrato				
	Tipo y número del procedimiento de selección				
	Objeto del contrato	Elaboración de Expediente Técnico	Supervisión de la elaboración del Expediente Técnico	Supervisión de Obra	
	Descripción del objeto del contrato				
	Fecha de suscripción del contrato				
	Monto total ejecutado del contrato				
	Plazo de ejecución contractual	Plazo original	días calendario		
		Ampliación(es) de plazo	días calendario		
		Total plazo	días calendario		
		Fecha de inicio de la consultoría de obra			
		Fecha final de la consultoría de obra			

En caso de elaboración de Expediente Técnico

4 DATOS DEL EXPEDIENTE TÉCNICO	Denominación del proyecto	
	Ubicación del proyecto	
	Monto del presupuesto	

En caso de Supervisión de Obras

5 DATOS DE LA OBRA	Denominación de la obra	
	Ubicación de la obra	
	Número de adicionales de obra	
	Monto total de los adicionales	
	Número de deductivos	
	Monto total de los deductivos	

	Monto total de la obra	
--	------------------------	--

6 APLICACIÓN DE PENALIDADES	Monto de las penalidades por mora	
	Monto de otras penalidades	
	Monto total de las penalidades aplicadas	

7 DATOS DE LA ENTIDAD	Nombre de la Entidad	
	RUC de la Entidad	
	Nombres y apellidos del funcionario que emite la constancia	
	Cargo que ocupa en la Entidad	
	Teléfono de contacto	

8	
	NOMBRE, FIRMA Y SELLO DEL FUNCIONARIO COMPETENTE

ANEXOS

ANEXO N° 1

DECLARACIÓN JURADA DE DATOS DEL POSTOR

Señores

COMITÉ DE SELECCIÓN**ADJUDICACIÓN SIMPLIFICADA N° 002-2023-CS-MDI**

Presente.-

El que se suscribe, [...], postor y/o Representante Legal de [CONSIGNAR EN CASO DE SER PERSONA JURÍDICA], identificado con [CONSIGNAR TIPO DE DOCUMENTO DE IDENTIDAD] N° [CONSIGNAR NÚMERO DE DOCUMENTO DE IDENTIDAD], con poder inscrito en la localidad de [CONSIGNAR EN CASO DE SER PERSONA JURÍDICA] en la Ficha N° [CONSIGNAR EN CASO DE SER PERSONA JURÍDICA] Asiento N° [CONSIGNAR EN CASO DE SER PERSONA JURÍDICA], **DECLARO BAJO JURAMENTO** que la siguiente información se sujeta a la verdad:

Nombre, Denominación o Razón Social :			
Domicilio Legal :			
RUC :	Teléfono(s) :		
MYPE ²²		Sí	No
Correo electrónico :			

Autorización de notificación por correo electrónico:

Autorizo que se notifiquen al correo electrónico indicado las siguientes actuaciones:

1. Solicitud de reducción de la oferta económica.
2. Solicitud de subsanación de los requisitos para perfeccionar el contrato.
3. Solicitud para presentar los documentos para perfeccionar el contrato, según orden de prelación, de conformidad con lo previsto en el artículo 141 del Reglamento.
4. Respuesta a la solicitud de acceso al expediente de contratación.

Asimismo, me comprometo a remitir la confirmación de recepción, en el plazo máximo de dos (2) días hábiles de recibida la comunicación.

[CONSIGNAR CIUDAD Y FECHA]

.....
Firma, Nombres y Apellidos del postor o Representante legal, según corresponda

Importante

La notificación dirigida a la dirección de correo electrónico consignada se entenderá válidamente efectuada cuando la Entidad reciba acuse de recepción.

Importante

²² Esta información será verificada por la Entidad en la página web del Ministerio de Trabajo y Promoción del Empleo en la sección consulta de empresas acreditadas en el REMYPE en el link <http://www2.trabajo.gob.pe/servicios-en-linea-2-2/> y se tendrá en consideración, en caso el postor ganador de la buena pro solicite la retención del diez por ciento (10%) del monto del contrato, en calidad de garantía de fiel cumplimiento, según lo señalado en el numeral 149.4 del artículo 149 y el numeral 151.2 del artículo 151 del Reglamento. Asimismo, dicha información se tendrá en cuenta en caso de empate, conforme a lo previsto en el artículo 91 del Reglamento.

Cuando se trate de consorcios, la declaración jurada es la siguiente:

ANEXO N° 1

DECLARACIÓN JURADA DE DATOS DEL POSTOR

Señores

COMITÉ DE SELECCIÓN

ADJUDICACIÓN SIMPLIFICADA N° 002-2023-CS-MDI

Presente.-

El que se suscribe, [...], representante común del consorcio [CONSIGNAR EL NOMBRE DEL CONSORCIO], identificado con [CONSIGNAR TIPO DE DOCUMENTO DE IDENTIDAD] N° [CONSIGNAR NÚMERO DE DOCUMENTO DE IDENTIDAD], **DECLARO BAJO JURAMENTO** que la siguiente información se sujeta a la verdad:

Datos del consorciado 1					
Nombre, Denominación o Razón Social :					
Domicilio Legal :					
RUC :		Teléfono(s) :			
MYPE ²³		Sí		No	
Correo electrónico :					

Datos del consorciado 2					
Nombre, Denominación o Razón Social :					
Domicilio Legal :					
RUC :		Teléfono(s) :			
MYPE ²⁴		Sí		No	
Correo electrónico :					

Datos del consorciado ...					
Nombre, Denominación o Razón Social :					
Domicilio Legal :					
RUC :		Teléfono(s) :			
MYPE ²⁵		Sí		No	
Correo electrónico :					

Autorización de notificación por correo electrónico:

Correo electrónico del consorcio:

Autorizo que se notifiquen al correo electrónico indicado las siguientes actuaciones:

1. Solicitud de reducción de la oferta económica.
2. Solicitud de subsanación de los requisitos para perfeccionar el contrato.

²³ Esta información será verificada por la Entidad en la página web del Ministerio de Trabajo y Promoción del Empleo en la sección consulta de empresas acreditadas en el REMYPE en el link <http://www2.trabajo.gob.pe/servicios-en-linea-2-2/> y se tendrá en consideración, en caso el consorcio ganador de la buena pro solicite la retención del diez por ciento (10%) del monto del contrato, en calidad de garantía de fiel cumplimiento, según lo señalado en el numeral 149.4 del artículo 149 y el numeral 151.2 del artículo 151 del Reglamento. Asimismo, dicha información se tendrá en cuenta en caso de empate, conforme a lo previsto en el artículo 91 del Reglamento. Para dichos efectos, todos los integrantes del consorcio deben acreditar la condición de micro o pequeña empresa.

²⁴ Ibidem.

²⁵ Ibidem.

3. Solicitud para presentar los documentos para perfeccionar el contrato, según orden de prelación, de conformidad con lo previsto en el artículo 141 del Reglamento.
4. Respuesta a la solicitud de acceso al expediente de contratación.

Asimismo, me comprometo a remitir la confirmación de recepción, en el plazo máximo de dos (2) días hábiles de recibida la comunicación.

[CONSIGNAR CIUDAD Y FECHA]

.....
**Firma, Nombres y Apellidos del representante
común del consorcio**

Importante
<i>La notificación dirigida a la dirección de correo electrónico consignada se entenderá válidamente efectuada cuando la Entidad reciba acuse de recepción.</i>

ANEXO N° 2

DECLARACIÓN JURADA

(ART. 52 DEL REGLAMENTO DE LA LEY DE CONTRATACIONES DEL ESTADO)

Señores

COMITÉ DE SELECCIÓN

ADJUDICACIÓN SIMPLIFICADA N° 002-2023-CS-MDI.

Presente.-

Mediante el presente el suscrito, postor y/o Representante Legal de [CONSIGNAR EN CASO DE SER PERSONA JURÍDICA], declaro bajo juramento:

- i. No haber incurrido y me obligo a no incurrir en actos de corrupción, así como a respetar el principio de integridad.
- ii. No tener impedimento para postular en el procedimiento de selección ni para contratar con el Estado, conforme al artículo 11 de la Ley de Contrataciones del Estado.
- iii. Conocer las sanciones contenidas en la Ley de Contrataciones del Estado y su Reglamento, así como las disposiciones aplicables de la Ley N° 27444, Ley del Procedimiento Administrativo General.
- iv. Participar en el presente proceso de contratación en forma independiente sin mediar consulta, comunicación, acuerdo, arreglo o convenio con ningún proveedor; y, conocer las disposiciones del Decreto Legislativo N° 1034, Decreto Legislativo que aprueba la Ley de Represión de Conductas Anticompetitivas.
- v. Conocer, aceptar y someterme a las bases, condiciones y reglas del procedimiento de selección.
- vi. Ser responsable de la veracidad de los documentos e información que presento en el presente procedimiento de selección.
- vii. Comprometerme a mantener la oferta presentada durante el procedimiento de selección y a perfeccionar el contrato, en caso de resultar favorecido con la buena pro.

[CONSIGNAR CIUDAD Y FECHA]

.....
**Firma, Nombres y Apellidos del postor o
Representante legal, según corresponda**

Importante

En el caso de consorcios, cada integrante debe presentar esta declaración jurada, salvo que sea presentada por el representante común del consorcio.

ANEXO N° 3

DECLARACIÓN JURADA DE CUMPLIMIENTO DE LOS TÉRMINOS DE REFERENCIA

Señores

COMITÉ DE SELECCIÓN

ADJUDICACIÓN SIMPLIFICADA N° 002-2023-CS-MDI

Presente.-

Es grato dirigirme a usted, para hacer de su conocimiento que luego de haber examinado las bases y demás documentos del procedimiento de la referencia y, conociendo todos los alcances y las condiciones detalladas en dichos documentos, el postor que suscribe ofrece el servicio de consultoría de obra [CONSIGNAR EL OBJETO DE LA CONVOCATORIA], de conformidad con los Términos de Referencia que se indican en el numeral 3.1 del Capítulo III de la sección específica de las bases y los documentos del procedimiento.

[CONSIGNAR CIUDAD Y FECHA]

.....
**Firma, Nombres y Apellidos del postor o
Representante legal o común, según corresponda**

Importante

Adicionalmente, puede requerirse la presentación de documentación que acredite el cumplimiento de los términos de referencia, conforme a lo indicado en el acápite relacionado al contenido de las ofertas de la presente sección de las bases.

ANEXO N° 4

DECLARACIÓN JURADA DE PLAZO DE PRESTACIÓN DEL SERVICIO DE CONSULTORÍA DE OBRA

Señores

COMITÉ DE SELECCIÓN

ADJUDICACIÓN SIMPLIFICADA N° 002-2023-CS-MDI

Presente.-

Mediante el presente, con pleno conocimiento de las condiciones que se exigen en las bases del procedimiento de la referencia, me comprometo a prestar el servicio de consultoría de obra objeto del presente procedimiento de selección en el plazo de [CONSIGNAR EL PLAZO OFERTADO].

[CONSIGNAR CIUDAD Y FECHA]

.....
**Firma, Nombres y Apellidos del postor o
Representante legal o común, según corresponda**

ANEXO N° 5

PROMESA DE CONSORCIO

(Sólo para el caso en que un consorcio se presente como postor)

Señores

COMITÉ DE SELECCIÓN

ADJUDICACIÓN SIMPLIFICADA N° 002-2023-CS-MDI

Presente.-

Los suscritos declaramos expresamente que hemos convenido en forma irrevocable, durante el lapso que dure el procedimiento de selección, para presentar una oferta conjunta a la **ADJUDICACIÓN SIMPLIFICADA N°** [CONSIGNAR NOMENCLATURA DEL PROCEDIMIENTO].

Asimismo, en caso de obtener la buena pro, nos comprometemos a formalizar el contrato de consorcio, de conformidad con lo establecido por el artículo 140 del Reglamento de la Ley de Contrataciones del Estado, bajo las siguientes condiciones:

a) Integrantes del consorcio

1. [NOMBRE, DENOMINACIÓN O RAZÓN SOCIAL DEL CONSORCIADO 1].
2. [NOMBRE, DENOMINACIÓN O RAZÓN SOCIAL DEL CONSORCIADO 2].

b) Designamos a [CONSIGNAR NOMBRES Y APELLIDOS DEL REPRESENTANTE COMÚN], identificado con [CONSIGNAR TIPO DE DOCUMENTO DE IDENTIDAD] N° [CONSIGNAR NÚMERO DE DOCUMENTO DE IDENTIDAD], como representante común del consorcio para efectos de participar en todos los actos referidos al procedimiento de selección, suscripción y ejecución del contrato correspondiente con [CONSIGNAR NOMBRE DE LA ENTIDAD].

Asimismo, declaramos que el representante común del consorcio no se encuentra impedido, inhabilitado ni suspendido para contratar con el Estado.

c) Fijamos nuestro domicilio legal común en [.....].

d) Las obligaciones que corresponden a cada uno de los integrantes del consorcio son las siguientes:

1. OBLIGACIONES DE [NOMBRE, DENOMINACIÓN O RAZÓN SOCIAL DEL CONSORCIADO 1] [%]²⁶

[DESCRIBIR LAS OBLIGACIONES DEL CONSORCIADO 1]

2. OBLIGACIONES DE [NOMBRE, DENOMINACIÓN O RAZÓN SOCIAL DEL CONSORCIADO 2] [%]²⁷

[DESCRIBIR LAS OBLIGACIONES DEL CONSORCIADO 2]

TOTAL OBLIGACIONES

100%²⁸

²⁶ Consignar únicamente el porcentaje total de las obligaciones, el cual debe ser expresado en número entero, sin decimales.

²⁷ Consignar únicamente el porcentaje total de las obligaciones, el cual debe ser expresado en número entero, sin decimales.

²⁸ Este porcentaje corresponde a la sumatoria de los porcentajes de las obligaciones de cada uno de los integrantes del consorcio.

[CONSIGNAR CIUDAD Y FECHA]

.....
Consortiado 1
Nombres, apellidos y firma del Consortiado 1
o de su Representante Legal
Tipo y N° de Documento de Identidad

.....
Consortiado 2
Nombres, apellidos y firma del Consortiado 2
o de su Representante Legal
Tipo y N° de Documento de Identidad

Importante

De conformidad con el artículo 52 del Reglamento, las firmas de los integrantes del consorcio deben ser legalizadas.

ANEXO N° 6**OFERTA ECONÓMICA****ÍTEM N° [INDICAR NÚMERO]**

Señores

COMITÉ DE SELECCIÓN**ADJUDICACIÓN SIMPLIFICADA N° 002-2023-CS-MDI**Presente.-

Es grato dirigirme a usted, para hacer de su conocimiento que, de acuerdo con las bases, mi oferta económica es la siguiente:

CONCEPTO	OFERTA ECONÓMICA
TOTAL	

La oferta económica [CONSIGNAR LA MONEDA DE LA CONVOCATORIA] incluye todos los tributos, seguros, transporte, inspecciones, pruebas y, de ser el caso, los costos laborales conforme a la legislación vigente, así como cualquier otro concepto que pueda tener incidencia sobre el costo del servicio de consultoría a contratar; excepto la de aquellos postores que gocen de alguna exoneración legal, no incluirán en su oferta económica los tributos respectivos.

[CONSIGNAR CIUDAD Y FECHA]

.....
**Firma, Nombres y Apellidos del postor o
 Representante legal o común, según corresponda**

Importante

- *El postor debe consignar el monto total de la oferta económica, sin perjuicio, que de resultar favorecido con la buena pro, presente el detalle de precios unitarios y la estructura de costos para el perfeccionamiento del contrato.*
- *En caso que el postor reduzca su oferta, según lo previsto en el artículo 68 del Reglamento, debe presentar nuevamente este Anexo.*
- *El postor que goce de alguna exoneración legal, debe indicar que su oferta no incluye el tributo materia de la exoneración, debiendo incluir el siguiente texto:*

"Mi oferta no incluye [CONSIGNAR EL TRIBUTO MATERIA DE LA EXONERACIÓN]"

ANEXO N° 7**DECLARACIÓN JURADA DE CUMPLIMIENTO DE CONDICIONES PARA LA APLICACIÓN DE LA EXONERACIÓN DEL IGV**

Señores

COMITÉ DE SELECCIÓN**ADJUDICACIÓN SIMPLIFICADA N° 002-2023-CS-MDI**Presente.-

Mediante el presente el suscrito, postor y/o Representante Legal de [CONSIGNAR EN CASO DE SER PERSONA JURÍDICA], declaro bajo juramento que gozo del beneficio de la exoneración del IGV previsto en la Ley N° 27037, Ley de Promoción de la Inversión en la Amazonía, dado que cumplo con las condiciones siguientes:

- 1.- Que el domicilio fiscal de la empresa²⁹ se encuentra ubicada en la Amazonía y coincide con el lugar establecido como sede central (donde tiene su administración y lleva su contabilidad);
- 2.- Que la empresa se encuentra inscrita en las Oficinas Registrales de la Amazonía (exigible en caso de personas jurídicas);
- 3.- Que, al menos el setenta por ciento (70%) de los activos fijos de la empresa se encuentran en la Amazonía; y
- 4.- Que la empresa no presta servicios fuera de la Amazonía.

[CONSIGNAR CIUDAD Y FECHA]

.....
**Firma, Nombres y Apellidos del postor o
Representante legal, según corresponda**

Importante

Cuando se trate de consorcios, esta declaración jurada será presentada por cada uno de los integrantes del consorcio, salvo que se trate de consorcios con contabilidad independiente, en cuyo caso debe ser suscrita por el representante común, debiendo indicar su condición de consorcio con contabilidad independiente y el número de RUC del consorcio.

²⁹ En el artículo 1 del “Reglamento de las Disposiciones Tributarias contenidas en la Ley de Promoción de la Inversión en la Amazonía” se define como “empresa” a las “Personas naturales, sociedades conyugales, sucesiones indivisas y personas consideradas jurídicas por la Ley del Impuesto a la Renta, generadoras de rentas de tercera categoría, ubicadas en la Amazonía. Las sociedades conyugales son aquellas que ejerzan la opción prevista en el Artículo 16 de la Ley del Impuesto a la Renta.”

ANEXO N° 8

EXPERIENCIA DEL POSTOR EN LA ESPECIALIDAD

Señores
COMITÉ DE SELECCIÓN
ADJUDICACIÓN SIMPLIFICADA N° 002-2023-CS-MDI
Presente.-

Mediante el presente, el suscrito detalla la siguiente EXPERIENCIA EN LA ESPECIALIDAD:

Nº	CLIENTE	OBJETO DEL CONTRATO	Nº CONTRATO / O/S / COMPROBANTE DE PAGO	FECHA DEL CONTRATO O CP ³⁰	FECHA DE LA CONFORMIDAD DE SER EL CASO ³¹	EXPERIENCIA PROVENIENTE ³² DE:	MONEDA	IMPORTE ³³	TIPO DE CAMBIO VENTA ³⁴	MONTO FACTURADO ACUMULADO ³⁵
1										
2										
3										
4										

³⁰ Se refiere a la fecha de suscripción del contrato, de la emisión de la Orden de Servicios o de cancelación del comprobante de pago, según corresponda.

³¹ Únicamente, cuando la fecha del perfeccionamiento del contrato, sea previa a los diez (10) años anteriores a la fecha de presentación de ofertas, caso en el cual el postor debe acreditar que la conformidad se emitió dentro de dicho periodo.

³² Si el titular de la experiencia no es el postor, consignar si dicha experiencia corresponde a la matriz en caso que el postor sea sucursal, o fue transmitida por reorganización societaria, debiendo acompañar la documentación sustentatoria correspondiente. Al respecto, según la Opinión N° 216-2017/DTN "Considerando que la sociedad matriz y la sucursal constituyen la misma persona jurídica, la sucursal puede acreditar como suya la experiencia de su matriz". Del mismo modo, según lo previsto en la Opinión N° 010-2013/DTN, "... en una operación de reorganización societaria que comprende tanto una fusión como una escisión, la sociedad resultante podrá acreditar como suya la experiencia de la sociedad incorporada o absorbida, que se extingue producto de la fusión; asimismo, si en virtud de la escisión se transfiere un bloque patrimonial consistente en una línea de negocio completa, la sociedad resultante podrá acreditar como suya la experiencia de la sociedad escindida, correspondiente a la línea de negocio transmitida. De esta manera, la sociedad resultante podrá emplear la experiencia transmitida, como consecuencia de la reorganización societaria antes descrita, en los futuros procesos de selección en los que participe".

³³ Se refiere al monto del contrato ejecutado incluido adicionales y reducciones, de ser el caso.

³⁴ El tipo de cambio venta debe corresponder al publicado por la SBS correspondiente a la fecha de suscripción del contrato, de la emisión de la Orden de Servicios o de cancelación del comprobante de pago, según corresponda.

³⁵ Consignar en la moneda establecida en las bases.

Nº	CLIENTE	OBJETO DEL CONTRATO	Nº CONTRATO / O/S / COMPROBANTE DE PAGO	FECHA DEL CONTRATO O CP ³⁰	FECHA DE LA CONFORMIDAD DE SER EL CASO ³¹	EXPERIENCIA PROVENIENTE ³² DE:	MONEDA	IMPORTE ³³	TIPO DE CAMBIO VENTA ³⁴	MONTO FACTURADO ACUMULADO ³⁵
5										
6										
7										
8										
9										
10										
...										
20										
TOTAL										

[CONSIGNAR CIUDAD Y FECHA]

.....
Firma, Nombres y Apellidos del postor o
Representante legal o común, según corresponda

ANEXO N° 9

DECLARACIÓN JURADA (NUMERAL 49.4 DEL ARTÍCULO 49 DEL REGLAMENTO)

Señores
COMITÉ DE SELECCIÓN
ADJUDICACIÓN SIMPLIFICADA N° 002-2023-CS-MDI
Presente.-

Mediante el presente el suscrito, postor y/o Representante Legal de [CONSIGNAR EN CASO DE SER PERSONA JURÍDICA], declaro que la experiencia que acredito de la empresa [CONSIGNAR LA DENOMINACIÓN DE LA PERSONA JURÍDICA] como consecuencia de una reorganización societaria, no se encuentra en el supuesto establecido en el numeral 49.4 del artículo 49 del Reglamento.

[CONSIGNAR CIUDAD Y FECHA]

.....
**Firma, Nombres y Apellidos del postor o
Representante legal, según corresponda**

Importante

A efectos de cautelar la veracidad de esta declaración, el postor puede verificar la información de la Relación de Proveedores Sancionados por el Tribunal de Contrataciones del Estado con Sanción Vigente en <http://portal.osce.gob.pe/rmp/content/relación-de-proveedores-sancionados>.

También le asiste dicha facultad al órgano encargado de las contrataciones o al órgano de la Entidad al que se le haya asignado la función de verificación de la oferta presentada por el postor ganador de la buena pro.

Importante para la Entidad

En el caso de contratación de servicios consultoría de obra que se presten fuera de la provincia de Lima y Callao, cuyo valor referencial no supere los doscientos mil Soles (S/ 200,000.00) o en procedimientos de selección según relación de ítems cuando algún ítem no supere dicho monto, se debe considerar el siguiente anexo:

ANEXO N° 10

**SOLICITUD DE BONIFICACIÓN DEL DIEZ POR CIENTO (10%) POR SERVICIOS PRESTADOS
FUERA DE LA PROVINCIA DE LIMA Y CALLAO
(DE SER EL CASO, SOLO PRESENTAR ESTA SOLICITUD EN EL ÍTEM**

Señores
COMITÉ DE SELECCIÓN
ADJUDICACIÓN SIMPLIFICADA N° 002-2023-CS-MDI
Presente.-

Mediante el presente el suscrito, postor y/o Representante Legal de [CONSIGNAR EN CASO DE SER PERSONA JURÍDICA], solicito la asignación de la bonificación del diez por ciento (10%) sobre el puntaje total en [EN EL CASO DE PROCEDIMIENTOS DE SELECCIÓN SEGÚN RELACIÓN DE ÍTEMS, CONSIGNAR EL ÍTEM O ÍTEMS, SEGÚN CORRESPONDA, EN LOS QUE SE SOLICITA LA BONIFICACIÓN] debido a que el domicilio de mi representada se encuentra ubicado en la provincia o provincia colindante donde se ejecuta la prestación.

[CONSIGNAR CIUDAD Y FECHA]

.....
**Firma, Nombres y Apellidos del postor o
Representante legal, según corresponda**

Importante

- **Para asignar la bonificación, el órgano encargado de las contrataciones o el comité de selección, según corresponda, verifica el domicilio consignado por el postor en el Registro Nacional de Proveedores (RNP).**
- **Para que el postor pueda acceder a la bonificación, debe cumplir con las condiciones establecidas en el literal f) del artículo 50 del Reglamento.**

Importante

Cuando se trate de consorcios, la declaración jurada es la siguiente:

ANEXO N° 10

**SOLICITUD DE BONIFICACIÓN DEL DIEZ POR CIENTO (10%) POR SERVICIOS PRESTADOS
FUERA DE LA PROVINCIA DE LIMA Y CALLAO
(DE SER EL CASO, SOLO PRESENTAR ESTA SOLICITUD EN EL ITEM**

Señores
COMITÉ DE SELECCIÓN
ADJUDICACIÓN SIMPLIFICADA N° 002-2023-CS-MDI
Presente.-

Mediante el presente el que se suscribe, [...], representante común del consorcio [CONSIGNAR EL NOMBRE DEL CONSORCIO], solicito la asignación de la bonificación del diez por ciento (10%) sobre el puntaje total en [CONSIGNAR EL ÍTEM O ITEMS, SEGÚN CORRESPONDA, EN LOS QUE SE SOLICITA LA BONIFICACIÓN] debido a que los domicilios de todos los integrantes del consorcio se encuentran ubicados en la provincia o provincias colindantes donde se ejecuta la prestación.

[CONSIGNAR CIUDAD Y FECHA]

.....
**Firma, Nombres y Apellidos del representante
común del consorcio**

Importante

- *Para asignar la bonificación, el órgano encargado de las contrataciones o el comité de selección, según corresponda, verifica el domicilio consignado de los integrantes del consorcio, en el Registro Nacional de Proveedores (RNP).*
- *Para que un consorcio pueda acceder a la bonificación, cada uno de sus integrantes debe cumplir con las condiciones establecidas en el literal f) del artículo 50 del Reglamento.*

ANEXO N° 11

SOLICITUD DE BONIFICACIÓN DEL CINCO POR CIENTO (5%) POR TENER LA CONDICIÓN DE

MICRO Y PEQUEÑA EMPRESA

Señores

COMITÉ DE SELECCIÓN

ADJUDICACIÓN SIMPLIFICADA N° 002-2023-CS-MDI

Presente.-

Mediante el presente el suscrito, postor y/o Representante legal de [CONSIGNAR EN CASO DE SER PERSONA JURÍDICA], solicito la asignación de la bonificación del cinco por ciento (5%) sobre el puntaje total obtenido, debido a que mi representada cuenta con la condición de micro y pequeña empresa.

[CONSIGNAR CIUDAD Y FECHA]

.....
**Firma, Nombres y Apellidos del postor o
Representante legal o común, según corresponda**

Importante

- *Para asignar la bonificación, el órgano encargado de las contrataciones o comité de selección, según corresponda, verifica la página web del Ministerio de Trabajo y Promoción del Empleo en la sección consulta de empresas acreditadas en el REMYPE en el link <http://www2.trabajo.gob.pe/servicios-en-linea-2-2/>.*
- *Para que un consorcio pueda acceder a la bonificación, cada uno de sus integrantes debe cumplir con la condición de micro y pequeña empresa.*

ANEXO N° 12

**AUTORIZACIÓN DE NOTIFICACIÓN DE LA DECISIÓN DE LA ENTIDAD SOBRE LA
SOLICITUD DE AMPLIACIÓN DE PLAZO MEDIANTE MEDIOS ELECTRÓNICOS DE
COMUNICACIÓN**

(DOCUMENTO A PRESENTAR EN EL PERFECCIONAMIENTO DEL CONTRATO)

Señores
COMITÉ DE SELECCIÓN
ADJUDICACIÓN SIMPLIFICADA N° 002-2023-CS-MDI
Presente.-

El que se suscribe, [...], postor adjudicado y/o Representante Legal de [CONSIGNAR EN CASO DE SER PERSONA JURÍDICA], identificado con [CONSIGNAR TIPO DE DOCUMENTO DE IDENTIDAD] N° [CONSIGNAR NÚMERO DE DOCUMENTO DE IDENTIDAD], autorizo que durante la ejecución del contrato se me notifique al correo electrónico [INDICAR EL CORREO ELECTRÓNICO] lo siguiente:

- ✓ Notificación de la decisión de la Entidad respecto a la solicitud de ampliación de plazo.

[CONSIGNAR CIUDAD Y FECHA]

.....
**Firma, Nombres y Apellidos del postor o
Representante legal o común, según
corresponda**

Importante

La notificación de la decisión de la Entidad respecto a la solicitud de ampliación de plazo se efectúa por medios electrónicos de comunicación, siempre que se cuente con la autorización correspondiente y sea posible obtener un acuse de recibo a través del mecanismo utilizado.

ABSOLUCIÓN DE CONSULTAS Y OBSERVACIONES DE ADJUDICACIÓN SIMPLIFICADA N° 002-2023-CS-MDI, SERVICIO DE CONSULTORÍA DE OBRA PARA LA FORMULACIÓN DEL ESTUDIO A NIVEL DE EXPEDIENTE TÉCNICO PARA EL PROYECTO: MEJORAMIENTO Y AMPLIACIÓN DE LOS SERVICIOS PÚBLICOS DE INTEGRACIÓN ECONÓMICA Y SOCIAL EN EL COMPLEJO RECREACIONAL LOS HUMEDALES DE ITE, DISTRITO DE ITE DE LA PROVINCIA DE JORGE BASADRE DEL DEPARTAMENTO DE TACNA.

N°	RUC	Razón Social	Tipo Formulación	Sección	Numeral	Literal	Página	Consulta u Observación	Artículo y norma que se vulnera(en el caso de observaciones)	Análisis respecto de la	Precisión de aquello que se incorporará en las Bases a integrarse, de corresponder
1	10004967122	VASQUEZ ZUBIETA MARCO	Observación	Específico	2.5	A	23	SE OBSERVA LA NO CONTEMPLACIÓN DE UN ADELANTO, ES IMPORTANTE SEÑALAR QUE LAS CONTRATACIONES DEL ESTADO SE RIGEN CON FUNDAMENTO EN LOS PRINCIPIOS REGULADOS EN EL ARTÍCULO 2 DE LA LEY, LAS PRESTACIONES Y DERECHOS DE LAS PARTES DEBEN GUARDAR UNA RAZONABLE RELACIÓN DE EQUIVALENCIA Y PROPORCIONALIDAD, SIN PERJUICIO DE LAS FACULTADES QUE CORRESPONDEN AL ESTADO EN LA GESTIÓN DEL INTERÉS GENERAL. POR LO MENCIONADO SE SOLICITA LA INCLUSIÓN DE ADELANTOS CONTEMPLADOS EN LA LEY Y REGLAMENTO DE CONTRATACIONES DEL ESTADO PARA QUE PREVALEZCA EL PRINCIPIO DE EQUIDAD Y EL EQUILIBRIO ECONÓMICO QUE SALVAGUARDA LA EJECUCIÓN DEL SERVICIO. SE OBSERVA QUE AL JEFE DE PROYECTOS; SE LE SOLICITA QUE DEBERÁ CUMPLIR ADICIONALMENTE LO SIGUIENTE: TENER DIPLOMADO EN PROYECTOS DE INVERSIÓN PÚBLICA MÍNIMO 120 HORAS ACADÉMICAS, DIPLOMADO EN CONTRATACIONES DEL ESTADO Y GESTIÓN PÚBLICA MÍNIMO 220 HORAS ACADÉMICAS, DIPLOMADO EN SUPERVISIÓN SSOMA MÍNIMO 200 HORAS ACADÉMICAS. LO CUAL ESTARÍA VULNERANDO LO QUE INDICA LAS BASES ESTANDARIZADAS	ARTICULO 2	NO SE ACOGE LA OBSERVACIÓN DEL PARTICIPANTE. AL RESPECTO, ES RESPONSABILIDAD DE LA ENTIDAD DEFINIR LOS REQUISITOS DE CALIFICACIÓN DE ACUERDO AL ARTÍCULO 16 DE LA LEY DE CONTRATACIÓN DEL ESTADO CONCORDANTE CON EL ARTÍCULO 29 DEL REGLAMENTO DE LEY DE CONTRATACIONES DEL ESTADO. LA ENTIDAD NO HA PREVISTO LA ENTREGA DE ADELANTOS, ES EL CONSULTOR QUIEN DEBERÁ CUBRIR TODOS LOS GASTOS QUE REPERCUTEN DURANTE LA EJECUCIÓN DE LA CONSULTORÍA EN ARA DE LA TRANSPARENCIA Y	
2	10004967122	VASQUEZ ZUBIETA MARCO ANTONIO	Observación	Específico	B	B.2	56	SE OBSERVA QUE AL JEFE DE PROYECTOS; SE LE SOLICITA QUE DEBERÁ CUMPLIR ADICIONALMENTE LO SIGUIENTE: TENER DIPLOMADO EN PROYECTOS DE INVERSIÓN PÚBLICA MÍNIMO 120 HORAS ACADÉMICAS, DIPLOMADO EN CONTRATACIONES DEL ESTADO Y GESTIÓN PÚBLICA MÍNIMO 220 HORAS ACADÉMICAS, DIPLOMADO EN SUPERVISIÓN SSOMA MÍNIMO 200 HORAS ACADÉMICAS. LO CUAL ESTARÍA VULNERANDO LO QUE INDICA LAS BASES ESTANDARIZADAS	LA LEY DE CONTRATACIONES DEL ESTADO	LOS PRINCIPIOS QUE RIGEN LAS CONTRATACIONES, SE ACOGE LA OBSERVACIÓN Y SE SUPRIME LO SOLICITADO PARA LA INTEGRACIÓN DE LAS BASES.	SUPRIMIR LOS DIPLOMADOS EN PROYECTOS DE INVERSIÓN, CONTRATACIONES DEL ESTADO Y EN SUPERVISIÓN SSOMA



ABSOLUCIÓN DE CONSULTAS Y OBSERVACIONES DE ADJUDICACIÓN SIMPLIFICADA N° 002-2023-CS-MDI, SERVICIO DE CONSULTORÍA DE OBRA PARA LA FORMULACIÓN DEL ESTUDIO A NIVEL DE EXPEDIENTE TÉCNICO PARA EL PROYECTO: MEJORAMIENTO Y AMPLIACIÓN DE LOS SERVICIOS PÚBLICOS DE INTEGRACIÓN ECONÓMICA Y SOCIAL EN EL COMPLEJO RECREACIONAL LOS HUMEDALES DE ITE, DISTRITO DE ITE DE LA PROVINCIA DE JORGE BASADRE DEL DEPARTAMENTO DE TACNA.

N°	RUC	Razón Social	Tipo Formulación	Sección	Numeral	Líteral	Página	Consulta u Observación	Artículo y norma que se vulnera(en el caso de observaciones)	Análisis respecto de la	Precisión de aquello que se incorporará en las Bases a integrarse, de corresponder
3	10004967122	VASQUEZ	Observación	Específico	11	B	41	SE OBSERVA QUE NO SE ESTA UNIFORMIZANDO LA DEFINICION DE OBRAS SIMILARES POR UNA PARTE INDICA: PARQUES RECREACIONALES O INSTITUCIONES EDUCATIVAS (ESCUELAS, COLEGIOS, JARDINES, UNIVERSIDAD, CETPRO, INSTITUTOS), O INFRAESTRUCTURA PÚBLICA O CENTROS DE ACOPIOS O CENTROS DE SALUD. Y POR OTRA INSTITUCIONES EDUCATIVAS (ESCUELAS, COLEGIOS, JARDINES, UNIVERSIDAD, CETPRO, INSTITUTOS). INFRAESTRUCTURA PÚBLICA, CENTROS DE ACOPIOS, Y CENTROS DE SALUD. SE SOLICITA UNIFORMIZAR Y AMPLIAR A ESPACIOS PUBLICOS O ESTADIOS O COLICEOS O HOTELES O MERCADOS.	ARTICULO 2 DE	consulta u observación EN CUMPLIMIENTO A LOS PRINCIPIOS QUE RIGE LAS CONTRATACIONES, SE PROCEDE ACOGER parcialmente INCREMENTANDO, ESPACIOS PUBLICOS EN LA EXPERIENCIA DE LOS PROFESIONALES QUEDANDO de la siguiente manera: Parques recreacionales o Instituciones o espacios públicos Educativas (Escuelas, Colegios, Jardines, Universidad, cetpro, Institutos), o Infraestructura pública o centros de acopios o centros de salud. ASIMISMO DEBIENDO SER CONGRUENTE CON LA EXPERIENCIA DEL POSTOR EN LA ESPECIALIDAD SE REEMPLAZARA EN LAS BASES INTEGRADAS.	INTEGRAR EN LAS BASES INCORPORANDO ESPACIOS PUBLICOS PARA LA EXPERIENCIA DEL PERSONAL PROPUESTO Y EN LA EXPERIENCIA DEL POSTOR EN LA ESPECIALIDAD DE LA SIGUIENTE MANERA: Parques recreacionales o Instituciones o espacios públicos Educativas (Escuelas, Colegios, Jardines, Universidad, cetpro, Institutos), o Infraestructura pública o centros de acopios o centros de salud.
		MARCO							LA LCE		
		ANTONIO									



RESOLUCIÓN DE CONSULTAS Y OBSERVACIONES DE ADJUDICACIÓN SIMPLIFICADA N° 002-2023-CS-MDI, SERVICIO DE CONSULTORÍA DE OBRA PARA LA FORMULACIÓN DEL ESTUDIO A NIVEL DE EXPEDIENTE TÉCNICO PARA EL PROYECTO: MEJORAMIENTO Y AMPLIACIÓN DE LOS SERVICIOS PÚBLICOS DE INTEGRACIÓN ECONÓMICA Y SOCIAL EN EL COMPLEJO RECREACIONAL LOS HUMEDALES DE ITE, DISTRITO DE ITE DE LA PROVINCIA DE JORGE BASADRE DEL DEPARTAMENTO DE TACNA.

N°	RUC	Razón Social	Tipo Formulación	Sección	Numeral	Líteral	Página	Consulta u Observación	Artículo y norma que se vulnera(en el caso de observaciones)	Análisis respecto de la consulta u observación	Precisión de aquello que se incorporará en las Bases a integrarse, de corresponder
4	10004967122	VASQUEZ ZUBIETA MARCO	Observación	Específico	11	C	57	SE OBSERVA QUE LA EXPERIENCIA DEL POSTOR EN LA ESPECIALIDAD DEL POSTOR DEBE ACREDITAR UN MONTO FACTURADO ACUMULADO EQUIVALENTE A DOS (2) VECES EL VALOR REFERENCIAL DE LA CONTRATACIÓN, POR LA CONTRATACIÓN DE SERVICIOS DE CONSULTORÍA DE OBRA IGUALES O SIMILARES AL OBJETO DE LA CONVOCATORIA, DURANTE LOS DIEZ (10) AÑOS ANTERIORES A LA FECHA DE LA PRESENTACIÓN DE OFERTAS QUE SE COMPUTARÁN DESDE LA FECHA DE LA CONFORMIDAD O EMISIÓN DEL COMPROBANTE DE PAGO, SEGÚN CORRESPONDA. ES EXCESIVA Y RESTRINGIRÍA LA PARTICIPACIÓN DE POSTORES; SE SOLICITA SE REDUZCA A 0.2 VECES EL VALOR REFERENCIAL.	LA LCE	VALOR REFERENCIAL SE ACLARA LA CONSULTA QUE SE OBSERVA DE 2 VECES EL VALOR REFERENCIAL A 0.5 VECES DEL VALOR REFERENCIAL	REFERENCIAL MODIFICAR EN LAS BASES INTEGRADAS COMO AREA USUARIA A LA SUB GERENCIA DE ESTUDIOS Y PROYECTOS DE INVERSION
5	10004967122	VASQUEZ ZUBIETA MARCO ANTONIO	Consulta	Específico	2.7	A	29	Para recabar la información adicional relacionada al proyecto, lo hará a través de la Gerencia de Infraestructura y Obras, donde encontrará información básica que será analizada, revisada y complementada para el desarrollo definitivo del proyecto y cuyas copias serán subsidiadas por el postor. Es obligación del consultor validar la información mediante trabajo de campo e información secundaria obtenida mediante investigación. ACLARAR SI DICHA INFORMACIÓN ES LA GIO O EL AREA USUARIA QUE ESTABLECE A LA Sub Gerencia de Estudios y Proyectos de Inversión	LA LCE	SUPRIMIR GERENCIA DE INFRAESTRUCTURA Y OBRAS, QUIEN DARA LA INFORMACION ES EL AREA USUARIA SUB GERENCIA DE ESTUDIOS Y PROYECTOS DE INVERSION	REFERENCIAL MODIFICAR EN LAS BASES INTEGRADAS COMO AREA USUARIA A LA SUB GERENCIA DE ESTUDIOS Y PROYECTOS DE INVERSION



ABSOLUCIÓN DE CONSULTAS Y OBSERVACIONES DE ADJUDICACIÓN SIMPLIFICADA N° 002-2023-CS-MDI, SERVICIO DE CONSULTORÍA DE OBRA PARA LA FORMULACIÓN DEL ESTUDIO A NIVEL DE EXPEDIENTE TÉCNICO PARA EL PROYECTO: MEJORAMIENTO Y AMPLIACIÓN DE LOS SERVICIOS PÚBLICOS DE INTEGRACIÓN ECONÓMICA Y SOCIAL EN EL COMPLEJO RECREACIONAL LOS HUMEDALES DE ITE, DISTRITO DE ITE DE LA PROVINCIA DE JORGE BASADRE DEL DEPARTAMENTO DE TACNA.

N°	RUC	Razón Social	Tipo Formulación	Sección	Numeral	Líteral	Página	Consulta u Observación	Artículo y norma que se vulnera(en el caso de observaciones)	Análisis respecto de la	Precisión de aquello que se incorporará en las Bases a integrarse, de corresponder
6	10004967122	VASQUEZ ZUBIETA MARCO ANTONIO	Consulta	Específico	A	A	39	SE CONSULTA LAS BASES DICE Además, se debe tener en cuenta los requerimientos para la accesibilidad de personas con discapacidad (Norma A.120 RNE), además los requisitos de seguridad mencionadas en la norma A.130 R.N. E y Normas Técnicas de Edificación G.050-Seguridad durante la Construcción; las cuales, a través de la Gerencia de Infraestructura y Obras, se encargará de verificar a través de los evaluadores el cumplimiento de dichos requerimientos. ACLARAR CORRESPONDE A LA GIO SI TODA VEZ COMO AREA USUARIA ES LA SUB GERENCIA DE ESTUDIOS Y PROYECTOS DE INVERSION U OTRA UNIDAD O AREA QUE CORRESPONDE EVALUAR	ARTICULO 2 DE	consulta u observación SE ACLARA QUE EL AREA USUARIA SUB GERENCIA DE ESTUDIOS Y PROYECTOS DE INVERSION SE ENCARGARA DE VERIFICAR LA NORMA A.120 RNE, 130 RNE, NORMAS TECNICAS Y SEGURIDAD G. 050. POR LO QUE SE SUPRIMIRA EL NOMBRE DE GERENCIA DE INFRAESTRUCTURA Y OBRAS	MODIFICAR EN LAS BASES INTEGRADAS COMO AREA USUARIA A LA SUB GERENCIA DE ESTUDIOS Y PROYECTOS DE INVERSION



ABSOLUCIÓN DE CONSULTAS Y OBSERVACIONES DE ADJUDICACIÓN SIMPLIFICADA N° 002-2023-CS-MDI, SERVICIO DE CONSULTORÍA DE OBRA PARA LA FORMULACIÓN DEL ESTUDIO A NIVEL DE EXPEDIENTE TÉCNICO PARA EL PROYECTO: MEJORAMIENTO Y AMPLIACIÓN DE LOS SERVICIOS PÚBLICOS DE INTEGRACIÓN ECONÓMICA Y SOCIAL EN EL COMPLEJO RECREACIONAL LOS HUMEDALES DE ITE, DISTRITO DE ITE DE LA PROVINCIA DE JORGE BASADRE DEL DEPARTAMENTO DE TACNA.

N°	RUC	Razón Social	Tipo Formulación	Sección	Numeral	Líteral	Página	Consulta u Observación	Artículo y norma que se vulnera(en el caso de observaciones)	Análisis respecto de la consulta u observación	Precisión de aquello que se incorporará en las Bases a integrarse, de corresponder
7	10004999342	REYES ANAYA	Observación	Específico	3.2	REQUISITO	54	<p>1) La Experiencia solicitada al Jefe de Proyecto: de gerente de infraestructura, o de supervisor de proyectos de inversión, en proyectos iguales o similares, no son cargos compatibles con el cargo a desempeñar.</p> <p>2) Los diplomados solicitados, que debe cumplir el Jefe de Proyecto, son muy específicos respecto al nombre del diplomado, hecho que restringe la posibilidad de participación de postores, por ejemplo, el diplomado en contrataciones del estado y gestión pública, usualmente hay diplomados de contrataciones del estado sin que necesariamente sean también de gestión pública.</p> <p>3) El Diplomado solicitado en Supervisión SSOMA, para el Jefe de Proyecto, no es compatible con el cargo a desempeñar, lo que hace presuponer que el perfil que se esta solicitado, habría sido adecuado al perfil de un profesional en específico con el objetivo de restringir la libre participación de postores, hecho que está penado por la Ley.</p>	Del Artículo 2°	LA EXPERIENCIA SOLICITADA AL JEFE DE PROYECTO TENDRÁ A SU CARGO LA DIRECCIÓN DEL SERVICIO Y EN PARTICULAR PROCEDERÁ A LA REVISIÓN Y APROBACIÓN DEL ESTUDIO EN GENERAL, TENIENDO MUCHA RELACION CON LOS SOLICITADO COMO GERENTE O SUPERVISOR DE PROYECTOS POR LO QUE EN ESTE EXTREMO NO SE ACOGE LA OBSERVACION. EN ARAS DE LA TRANSPARENCIA Y LOS PRINCIPIOS QUE RIGEN LAS CONTRATACIONES, SE ACOGE PARCIALMENTE LA OBSERVACION Y SE SUPRIME LO SOLICITADO PARA LA	SUPRIMIR LOS DIPLOMADOS EN PROYECTOS DE INVERSION. CONTRATACIONES DEL ESTADO Y EN SUPERVISION SSOMA
		VICTOR RAUL							vulnera los principios "a", "b", "c" y "e".	INTEGRACION DE LAS BASES.	

