



BASES INTEGRADAS DE CONCURSO PÚBLICO PARA LA CONTRATACIÓN DEL SERVICIO DE CONSULTORÍA DE OBRA

Aprobado mediante Directiva N° 001-2019-OSCE/CD



SUB DIRECCIÓN DE NORMATIVIDAD – DIRECCIÓN TÉCNICO NORMATIVA
ORGANISMO SUPERVISOR DE LAS CONTRATACIONES DEL ESTADO - OSCE



BASES INTEGRADAS

SIMBOLOGÍA UTILIZADA:

N°	Símbolo	Descripción
1	[ABC] / [.....]	La información solicitada dentro de los corchetes sombreados debe ser completada por la Entidad durante la elaboración de las bases.
2	[ABC] / [.....]	Es una indicación, o información que deberá ser completada por la Entidad con posterioridad al otorgamiento de la buena pro para el caso específico de la elaboración de la PROFORMA DEL CONTRATO; o por los proveedores, en el caso de los ANEXOS de la oferta.
3	Importante • Abc	Se refiere a consideraciones importantes a tener en cuenta por el comité de selección y por los proveedores.
4	Advertencia • Abc	Se refiere a advertencias a tener en cuenta por el comité de selección y por los proveedores.
5	Importante para la Entidad • Xyz	Se refiere a consideraciones importantes a tener en cuenta por el comité de selección y deben ser eliminadas una vez culminada la elaboración de las bases.

CARACTERÍSTICAS DEL DOCUMENTO:

Las bases estándar deben ser elaboradas en formato WORD, y deben tener las siguientes características:

N°	Características	Parámetros
1	Márgenes	Superior : 2.5 cm Inferior: 2.5 cm Izquierda: 2.5 cm Derecha: 2.5 cm
2	Fuente	Arial
3	Estilo de Fuente	Normal: Para el contenido en general Cursiva: Para el encabezado y pie de página Para las Consideraciones importantes (Ítem 3 del cuadro anterior)
4	Color de Fuente	Automático: Para el contenido en general Azul : Para las Consideraciones importantes (Ítem 3 del cuadro anterior)
5	Tamaño de Letra	16 : Para las dos primeras hojas de las Secciones General y Específica 11 : Para el nombre de los Capítulos. 10 : Para el cuerpo del documento en general 9 : Para el encabezado y pie de página Para el contenido de los cuadros, pudiendo variar, según la necesidad 8 : Para las Notas al pie
6	Alineación	Justificada: Para el contenido en general y notas al pie. Centrada : Para la primera página, los títulos de las Secciones y nombres de los Capítulos)
7	Interlineado	Sencillo
8	Espaciado	Anterior : 0 Posterior : 0
9	Subrayado	Para los nombres de las Secciones y para resaltar o hacer hincapié en algún concepto

INSTRUCCIONES DE USO:

- Una vez registrada la información solicitada dentro de los corchetes sombreados en gris, el texto deberá quedar en letra tamaño 10, con estilo normal, sin formato de negrita y sin sombrear.
- La nota **IMPORTANTE** no puede ser modificada ni eliminada en la Sección General. En el caso de la Sección Específica debe seguirse la instrucción que se indica en dicha nota.

Elaboradas en enero de 2019
Modificadas en junio 2019, diciembre 2019, julio 2020, julio y diciembre 2021, junio 2022
y octubre de 2022



BASES INTEGRADAS DE CONCURSO PÚBLICO PARA LA CONTRATACIÓN DEL SERVICIO DE CONSULTORÍA DE OBRA¹

CONCURSO PÚBLICO N° 05-2024-UNP PRIMERA CONVOCATORIA

**CONTRATACIÓN DE LA SUPERVISIÓN DE LA OBRA:
"MEJORAMIENTO Y AMPLIACIÓN DEL SERVICIO DE
GESTIÓN INSTITUCIONAL EN EDUCACIÓN
SUPERIOR UNIVERSITARIA DEL COMEDOR
UNIVERSITARIO DE LA UNIVERSIDAD NACIONAL DE
PIURA, DISTRITO DE CASTILLA, PROVINCIA PIURA,
DEPARTAMENTO PIURA" - CUI N°2489011.**

¹ Estas Bases se utilizarán para la contratación del servicio de consultoría de obra. Para tal efecto, se deberá tener en cuenta la siguiente definición:

Consultoría de obra: Servicios profesionales altamente calificados consistente en la elaboración del expediente técnico de obras, en la supervisión de la elaboración de expediente técnico de obra o en la supervisión de obras.



DEBER DE COLABORACIÓN

La Entidad y todo proveedor que se someta a las presentes Bases, sea como participante, postor y/o contratista, deben conducir su actuación conforme a los principios previstos en la Ley de Contrataciones del Estado.

En este contexto, se encuentran obligados a prestar su colaboración al OSCE y a la Secretaría Técnica de la Comisión de Defensa de la Libre Competencia del INDECOPI, en todo momento según corresponda a sus competencias, a fin de comunicar presuntos casos de fraude, colusión y corrupción por parte de los funcionarios y servidores de la Entidad, así como los proveedores y demás actores que participan en el proceso de contratación.

De igual forma, deben poner en conocimiento del OSCE y a la Secretaría Técnica de la Comisión de Defensa de la Libre Competencia del INDECOPI los indicios de conductas anticompetitivas que se presenten durante el proceso de contratación, en los términos del Decreto Legislativo N° 1034, "Ley de Represión de Conductas Anticompetitivas", o norma que la sustituya, así como las demás normas de la materia.

La Entidad y todo proveedor que se someta a las presentes Bases, sea como participante, postor y/o contratista del proceso de contratación deben permitir al OSCE o a la Secretaría Técnica de la Comisión de Defensa de la Libre Competencia del INDECOPI el acceso a la información referida a las contrataciones del Estado que sea requerida, prestar testimonio o absolución de posiciones que se requieran, entre otras formas de colaboración.



SECCIÓN GENERAL

DISPOSICIONES COMUNES DEL PROCEDIMIENTO DE SELECCIÓN

(ESTA SECCIÓN NO DEBE SER MODIFICADA EN NINGÚN EXTREMO, BAJO SANCIÓN DE NULIDAD)



CAPÍTULO I ETAPAS DEL PROCEDIMIENTO DE SELECCIÓN

1.1. REFERENCIAS

Cuando en el presente documento se mencione la palabra Ley, se entiende que se está haciendo referencia a la Ley N° 30225, Ley de Contrataciones del Estado, y cuando se mencione la palabra Reglamento, se entiende que se está haciendo referencia al Reglamento de la Ley de Contrataciones del Estado aprobado por Decreto Supremo N° 344-2018-EF.

Las referidas normas incluyen sus respectivas modificaciones, de ser el caso.

1.2. CONVOCATORIA

Se realiza a través de su publicación en el SEACE de conformidad con lo señalado en el artículo 54 del Reglamento, en la fecha señalada en el calendario del procedimiento de selección, debiendo adjuntar las bases y resumen ejecutivo.

1.3. REGISTRO DE PARTICIPANTES

El registro de participantes se realiza conforme al artículo 55 del Reglamento. En el caso de un consorcio, basta que se registre uno (1) de sus integrantes.

Importante

- *Para registrarse como participante en un procedimiento de selección convocado por las Entidades del Estado Peruano, es necesario que los proveedores cuenten con inscripción vigente y estar habilitados ante el Registro Nacional de Proveedores (RNP) que administra el Organismo Supervisor de las Contrataciones del Estado (OSCE). Para obtener mayor información, se puede ingresar a la siguiente dirección electrónica: www.rnp.gob.pe.*
- *Los proveedores que deseen registrar su participación deben ingresar al SEACE utilizando su Certificado SEACE (usuario y contraseña). Asimismo, deben observar las instrucciones señaladas en el documento de orientación "Guía para el registro de participantes electrónico" publicado en <https://www2.seace.gob.pe/>.*
- *En caso los proveedores no cuenten con inscripción vigente en el RNP y/o se encuentren inhabilitados o suspendidos para ser participantes, postores y/o contratistas, el SEACE restringirá su registro, quedando a potestad de estos intentar nuevamente registrar su participación en el procedimiento de selección en cualquier otro momento, dentro del plazo establecido para dicha etapa, siempre que haya obtenido la vigencia de su inscripción o quedado sin efecto la sanción que le impuso el Tribunal de Contrataciones del Estado.*

1.4. FORMULACIÓN DE CONSULTAS Y OBSERVACIONES A LAS BASES

La formulación de consultas y observaciones a las bases se efectúa de conformidad con lo establecido en los numerales 72.1 y 72.2 del artículo 72 del Reglamento.

Importante

No pueden formularse consultas ni observaciones respecto del contenido de una ficha de homologación aprobada, aun cuando el requerimiento haya sido homologado parcialmente respecto a las características técnicas y/o requisitos de calificación y/o condiciones de ejecución.



BASES INTEGRADAS

Las consultas y observaciones que se formulen sobre el particular, se tienen como no presentadas.

1.5. ABSOLUCIÓN DE CONSULTAS, OBSERVACIONES E INTEGRACIÓN DE BASES

La absolución de consultas, observaciones e integración de las bases se realizan conforme a las disposiciones previstas en los numerales 72.4 y 72.5 del artículo 72 del Reglamento.

Importante

- No se absolverán consultas y observaciones a las bases que se presenten en forma física.*
- Cuando exista divergencia entre lo indicado en el pliego de absolución de consultas y observaciones y la integración de bases, prevalece lo absuelto en el referido pliego; sin perjuicio, del deslinde de responsabilidades correspondiente.*

1.6. ELEVACIÓN AL OSCE DEL PLIEGO DE ABSOLUCIÓN DE CONSULTAS Y OBSERVACIONES E INTEGRACIÓN DE BASES

Los cuestionamientos al pliego de absolución de consultas y observaciones así como a las bases integradas por supuestas vulneraciones a la normativa de contrataciones, a los principios que rigen la contratación pública u otra normativa que tenga relación con el objeto de la contratación, pueden ser elevados al OSCE de acuerdo a lo indicado en los numerales del 72.8 al 72.11 del artículo 72 del Reglamento.

La solicitud de elevación para emisión de Pronunciamiento se presenta ante la Entidad, la cual debe remitir al OSCE el expediente completo, de acuerdo a lo señalado en el artículo 124 del TUO de la Ley 27444, aprobado por Decreto Supremo N° 004-2019-JUS, al día hábil siguiente de recibida dicha solicitud.

Advertencia

La solicitud de elevación al OSCE de los cuestionamientos al pliego de absolución de consultas y observaciones, así como a las Bases integradas, se realiza de manera electrónica a través del SEACE, a partir de la oportunidad en que establezca el OSCE mediante comunicado.

Importante

Constituye infracción pasible de sanción según lo previsto en el literal n) del numeral 50.1 del artículo 50 de la Ley, presentar cuestionamientos maliciosos o manifiestamente infundados al pliego de absolución de consultas y/u observaciones.

1.7. FORMA DE PRESENTACIÓN DE OFERTAS

Las ofertas se presentan conforme lo establecido en el artículo 59 del Reglamento.

Las declaraciones juradas, formatos o formularios previstos en las bases que conforman la oferta deben estar debidamente firmados por el postor (firma manuscrita o digital, según la Ley N° 27269, Ley de Firmas y Certificados Digitales²). Los demás documentos deben ser visados por el postor. En el caso de persona jurídica, por su representante legal, apoderado o

² Para mayor información sobre la normativa de firmas y certificados digitales ingresar a: <https://www.indecopi.gob.pe/web/firmas-digitales/firmar-y-certificados-digitales>



mandatario designado para dicho fin y, en el caso de persona natural, por este o su apoderado. No se acepta el pegado de la imagen de una firma o visto. Las ofertas se presentan foliadas.

Importante

- *Los formularios electrónicos que se encuentran en el SEACE y que los proveedores deben llenar para presentar sus ofertas, tienen carácter de declaración jurada.*
- *En caso la información contenida en los documentos escaneados que conforman la oferta no coincida con lo declarado a través del SEACE, prevalece la información declarada en los documentos escaneados.*
- *No se tomará en cuenta las ofertas que se presenten en físico a la Entidad.*

1.8. PRESENTACIÓN Y APERTURA DE OFERTAS

El participante presentará su oferta de manera electrónica a través del SEACE, desde las 00:01 horas hasta las 23:59 horas del día establecido para el efecto en el cronograma del procedimiento; adjuntando el archivo digitalizado que contenga los documentos que conforman la oferta de acuerdo a lo requerido en las bases.

El participante debe verificar antes de su envío, bajo su responsabilidad, que el archivo pueda ser descargado y su contenido sea legible.

Importante

Los integrantes de un consorcio no pueden presentar ofertas individuales ni conformar más de un consorcio en un procedimiento de selección, o en un determinado ítem cuando se trate de procedimientos de selección según relación de ítems.

En la apertura electrónica de la oferta técnica, el comité de selección verifica la presentación de lo exigido en la sección específica de las bases de conformidad con el numeral 81.2 del artículo 81 del Reglamento y determina si las ofertas responden a las características y/o requisitos y condiciones de los Términos de Referencia, detallados en la sección específica de las bases. De no cumplir con lo requerido, la oferta se considera no admitida.

1.9. CALIFICACIÓN Y EVALUACIÓN DE LAS OFERTAS

La calificación y evaluación de los postores se realiza conforme los requisitos de calificación y factores de evaluación que se indican en la sección específica de las bases.

La evaluación técnica y económica se realiza sobre la base de:

Oferta técnica : 100 puntos
Oferta económica : 100 puntos

1.9.1 CALIFICACIÓN DE LAS OFERTAS TÉCNICAS

La calificación de las ofertas técnicas se realiza conforme a lo establecido en el numeral 82.1 del artículo 82 del Reglamento.

1.9.2 EVALUACIÓN DE LAS OFERTAS TÉCNICAS

La evaluación de las ofertas técnicas se realiza conforme a lo establecido en los numerales 82.2 y 82.3 del artículo 82 del Reglamento.

1.9.3 APERTURA Y EVALUACIÓN DE OFERTAS ECONÓMICAS



BASES INTEGRADAS

El comité de selección evalúa las ofertas económicas y determina el puntaje total de las ofertas de conformidad con el artículo 83 del Reglamento así como los coeficientes de ponderación previstos en la sección específica de las bases.

Importante

En el caso de procedimientos de selección por relación de ítems cuando la contratación del servicio de consultoría de obra va a ser prestado fuera de la provincia de Lima y Callao y el monto del valor referencial de algún ítem no supere los doscientos mil Soles (S/ 200,000.00), a solicitud del postor se asigna una bonificación equivalente al diez por ciento (10%) sobre el puntaje total obtenido en dicho ítem por los postores con domicilio en la provincia donde prestará el servicio, o en las provincias colindantes, sean o no pertenecientes al mismo departamento o región. El domicilio es el consignado en la constancia de inscripción ante el RNP³.

1.10. SUBSANACIÓN DE LAS OFERTAS

La subsanación de las ofertas se sujeta a lo establecido en el artículo 60 del Reglamento. El plazo que se otorgue para la subsanación no puede ser inferior a un (1) día hábil.

La solicitud de subsanación se realiza de manera electrónica a través del SEACE y será remitida al correo electrónico consignado por el postor al momento de realizar su inscripción en el RNP, siendo su responsabilidad el permanente seguimiento de las notificaciones a dicho correo. La notificación de la solicitud se entiende efectuada el día de su envío al correo electrónico.

La presentación de las subsanaciones se realiza a través del SEACE. No se tomará en cuenta la subsanación que se presente en físico a la Entidad.

1.11. OTORGAMIENTO DE LA BUENA PRO

La buena pro se otorga luego de la evaluación correspondiente según lo indicado en el numeral 1.9.3 de la presente sección.

Previo al otorgamiento de la buena pro, el comité de selección aplica lo dispuesto en el artículo 68 del Reglamento, sobre el rechazo de las ofertas, de ser el caso.

En el supuesto de que dos (2) o más ofertas empaten, el otorgamiento de la buena pro se efectúa siguiendo estrictamente el orden señalado en el numeral 84.2 del artículo 84 del Reglamento. El desempate mediante sorteo se realiza de manera electrónica a través del SEACE.

Definida la oferta ganadora, el comité de selección otorga la buena pro, mediante su publicación en el SEACE, incluyendo el cuadro comparativo y las actas debidamente motivadas de los resultados de la admisión, no admisión, calificación, descalificación, evaluación, rechazo y el otorgamiento de la buena pro.

1.12. CONSENTIMIENTO DE LA BUENA PRO

Cuando se hayan presentado dos (2) o más ofertas, el consentimiento de la buena pro se produce a los ocho (8) días hábiles siguientes de la notificación de su otorgamiento, sin que los postores hayan ejercido el derecho de interponer el recurso de apelación.

³ La constancia de inscripción electrónica se visualizará en el portal web del Registro Nacional de Proveedores: www.rnp.gob.pe



BASES INTEGRADAS

En caso que se haya presentado una sola oferta, el consentimiento de la buena pro se produce el mismo día de la notificación de su otorgamiento.

El consentimiento del otorgamiento de la buena pro se publica en el SEACE al día hábil siguiente de producido.

Importante

Una vez consentido el otorgamiento de la buena pro, el órgano encargado de las contrataciones o el órgano de la Entidad al que se haya asignado tal función realiza la verificación de la oferta presentada por el postor ganador de la buena pro conforme lo establecido en el numeral 64.6 del artículo 64 del Reglamento.

BASES INTEGRADAS



CAPÍTULO II SOLUCIÓN DE CONTROVERSIAS DURANTE EL PROCEDIMIENTO DE SELECCIÓN

2.1. RECURSO DE APELACIÓN

A través del recurso de apelación se pueden impugnar los actos dictados durante el desarrollo del procedimiento de selección hasta antes del perfeccionamiento del contrato.

El recurso de apelación se presenta ante y es resuelto por el Tribunal de Contrataciones del Estado.

Los actos que declaren la nulidad de oficio, la cancelación del procedimiento de selección y otros actos emitidos por el Titular de la Entidad que afecten la continuidad de este, se impugnan ante el Tribunal de Contrataciones del Estado.

Importante

- *Una vez otorgada la buena pro, el comité de selección, está en la obligación de permitir el acceso de los participantes y postores al expediente de contratación, salvo la información calificada como secreta, confidencial o reservada por la normativa de la materia, a más tardar dentro del día siguiente de haberse solicitado por escrito.*
- *A efectos de recoger la información de su interés, los postores pueden valerse de distintos medios, tales como: (i) la lectura y/o toma de apuntes, (ii) la captura y almacenamiento de imágenes, e incluso (iii) pueden solicitar copia de la documentación obrante en el expediente, siendo que, en este último caso, la Entidad deberá entregar dicha documentación en el menor tiempo posible, previo pago por tal concepto.*
- *El recurso de apelación se presenta ante la Mesa de Partes del Tribunal o ante las oficinas desconcentradas del OSCE.*

2.2. PLAZOS DE INTERPOSICIÓN DEL RECURSO DE APELACIÓN

La apelación contra el otorgamiento de la buena pro o contra los actos dictados con anterioridad a ella se interpone dentro de los ocho (8) días hábiles siguientes de haberse notificado el otorgamiento de la buena pro.

La apelación contra los actos dictados con posterioridad al otorgamiento de la buena pro, contra la declaración de nulidad, cancelación y declaratoria de desierto del procedimiento, se interpone dentro de los ocho (8) días hábiles siguientes de haberse tomado conocimiento del acto que se desea impugnar.



BASES INTEGRADAS

**CAPÍTULO III
DEL CONTRATO**

3.1. PERFECCIONAMIENTO DEL CONTRATO

Los plazos y el procedimiento para perfeccionar el contrato se realiza conforme a lo indicado en el artículo 141 del Reglamento.

Para perfeccionar el contrato, el postor ganador de la buena pro debe presentar los documentos señalados en el artículo 139 del Reglamento y los previstos en la sección específica de las bases.

3.2. GARANTÍAS

Las garantías que deben otorgar los postores y/o contratistas, según corresponda, son las de fiel cumplimiento del contrato y por los adelantos.

3.2.1. GARANTÍA DE FIEL CUMPLIMIENTO

Como requisito indispensable para perfeccionar el contrato, el postor ganador debe entregar a la Entidad la garantía de fiel cumplimiento del mismo por una suma equivalente al diez por ciento (10%) del monto del contrato original. Esta se mantiene vigente hasta el consentimiento de la liquidación final.

3.2.2. GARANTÍA DE FIEL CUMPLIMIENTO POR PRESTACIONES ACCESORIAS

En las contrataciones que conllevan la ejecución de prestaciones accesorias, tales como mantenimiento, reparación o actividades afines, se otorga una garantía adicional por una suma equivalente al diez por ciento (10%) del monto del contrato de la prestación accesorio, la misma que debe ser renovada periódicamente hasta el cumplimiento total de las obligaciones garantizadas.

Importante

En los contratos de consultorías de obras que celebren las Entidades con las micro y pequeñas empresas, estas últimas pueden otorgar como garantía de fiel cumplimiento el diez por ciento (10%) del monto del contrato, porcentaje que es retenido por la Entidad durante la primera mitad del número total de pagos a realizarse, de forma prorrateada en cada pago, con cargo a ser devuelto a la finalización del mismo, conforme lo establecen los numerales 149.4 y 149.5 del artículo 149 del Reglamento y numeral 151.2 del artículo 151 del Reglamento.

3.2.3. GARANTÍA POR ADELANTO

En caso se haya previsto en la sección específica de las bases la entrega de adelantos, el contratista debe presentar una garantía emitida por idéntico monto conforme a lo estipulado en el artículo 153 del Reglamento.

3.3. REQUISITOS DE LAS GARANTÍAS

Las garantías que se presenten deben ser incondicionales, solidarias, irrevocables y de realización automática en el país, al solo requerimiento de la Entidad. Asimismo, deben ser emitidas por empresas que se encuentren bajo la supervisión directa de la Superintendencia de



BASES INTEGRADAS

Banca, Seguros y Administradoras Privadas de Fondos de Pensiones y que cuenten con clasificación de riesgo B o superior. Asimismo, deben estar autorizadas para emitir garantías; o estar consideradas en la última lista de bancos extranjeros de primera categoría que periódicamente publica el Banco Central de Reserva del Perú.

Importante

Corresponde a la Entidad verificar que las garantías presentadas por el postor ganador de la buena pro y/o contratista cumplan con los requisitos y condiciones necesarios para su aceptación y eventual ejecución; sin perjuicio de la determinación de las responsabilidades funcionales que correspondan.

Advertencia

Los funcionarios de las Entidades no deben aceptar garantías emitidas bajo condiciones distintas a las establecidas en el presente numeral, debiendo tener en cuenta lo siguiente:

- 1. La clasificadora de riesgo que asigna la clasificación a la empresa que emite la garantía debe encontrarse listada en el portal web de la SBS (<http://www.sbs.gob.pe/sistema-financiero/clasificadoras-de-riesgo>).*
- 2. Se debe identificar en la página web de la clasificadora de riesgo respectiva, cuál es la clasificación vigente de la empresa que emite la garantía, considerando la vigencia a la fecha de emisión de la garantía.*
- 3. Para fines de lo establecido en el artículo 148 del Reglamento, la clasificación de riesgo B, incluye las clasificaciones B+ y B.*
- 4. Si la empresa que otorga la garantía cuenta con más de una clasificación de riesgo emitida por distintas empresas listadas en el portal web de la SBS, bastará que en una de ellas cumpla con la clasificación mínima establecida en el Reglamento.*

En caso exista alguna duda sobre la clasificación de riesgo asignada a la empresa emisora de la garantía, se deberá consultar a la clasificadora de riesgos respectiva.

De otro lado, además de cumplir con el requisito referido a la clasificación de riesgo, a efectos de verificar si la empresa emisora se encuentra autorizada por la SBS para emitir garantías, debe revisarse el portal web de dicha Entidad (<http://www.sbs.gob.pe/sistema-financiero/relacion-de-empresas-que-se-encuentran-autorizadas-a-emitar-cartas-fianza>).

Los funcionarios competentes deben verificar la autenticidad de la garantía a través de los mecanismos establecidos (consulta web, teléfono u otros) por la empresa emisora.

3.4. EJECUCIÓN DE GARANTÍAS

La Entidad puede solicitar la ejecución de las garantías conforme a los supuestos contemplados en el artículo 155 del Reglamento.

3.5. ADELANTOS

La Entidad puede entregar adelantos directos al contratista, los que en ningún caso exceden en conjunto del treinta por ciento (30%) del monto del contrato original, siempre que ello haya sido previsto en la sección específica de las bases.

3.6. PENALIDADES



3.6.1. PENALIDAD POR MORA EN LA EJECUCIÓN DE LA PRESTACIÓN

En caso de retraso injustificado del contratista en la ejecución de las prestaciones objeto del contrato, la Entidad le aplica automáticamente una penalidad por mora por cada día de atraso, de conformidad con el artículo 162 del Reglamento.

3.6.2. OTRAS PENALIDADES

La Entidad puede establecer penalidades distintas a la mencionada en el numeral precedente, según lo previsto en el artículo 163 del Reglamento y lo indicado en la sección específica de las bases.

Estos dos tipos de penalidades se calculan en forma independiente y pueden alcanzar cada una un monto máximo equivalente al diez por ciento (10%) del monto del contrato vigente, o de ser el caso, del ítem que debió ejecutarse.

3.7. PAGOS

El pago se realiza después de ejecutada la respectiva prestación, pudiendo contemplarse pagos a cuenta, según la forma establecida en la sección específica de las bases o en el contrato.

La Entidad paga las contraprestaciones pactadas a favor del contratista dentro de los diez (10) días calendario siguientes de otorgada la conformidad de los servicios, siempre que se verifiquen las condiciones establecidas en el contrato para ello, bajo responsabilidad del funcionario competente.

La conformidad se emite en un plazo máximo de quince (15) días, bajo responsabilidad del funcionario que debe emitir la conformidad.

En el caso que se haya suscrito contrato con un consorcio, el pago se realizará de acuerdo a lo que se indique en el contrato de consorcio.

Advertencia

En caso de retraso en los pagos a cuenta o pago final por parte de la Entidad, salvo que se deba a caso fortuito o fuerza mayor, esta reconoce al contratista los intereses legales correspondientes, de conformidad con el artículo 39 de la Ley y 171 del Reglamento, debiendo repetir contra los responsables de la demora injustificada.

3.8. INCUMPLIMIENTO DEL CONTRATO

Las causales para la resolución del contrato, serán aplicadas de conformidad con el artículo 36 de la Ley y 164 del Reglamento.

3.9. DISPOSICIONES FINALES

Todos los demás aspectos del presente procedimiento no contemplados en las bases se regirán supletoriamente por la Ley y su Reglamento, así como por las disposiciones legales vigentes.



SECCIÓN ESPECÍFICA

CONDICIONES ESPECIALES DEL PROCEDIMIENTO DE SELECCIÓN

(EN ESTA SECCIÓN LA ENTIDAD DEBERÁ COMPLETAR LA INFORMACIÓN EXIGIDA, DE ACUERDO A LAS
INSTRUCCIONES INDICADAS)



BASES INTEGRADAS

**CAPÍTULO I
GENERALIDADES**

1.1. ENTIDAD CONVOCANTE

Nombre : UNIVERSIDAD NACIONAL DE PIURA
RUC N° : 20172606777
Domicilio legal : Campus Universitario S/N, Urb. Miraflores, Castilla, Piura – Piura
Teléfono : 073-284700 / 073-285251
Correo electrónico : abastecimientos@unp.edu.pe

1.2. OBJETO DE LA CONVOCATORIA

El presente procedimiento de selección tiene por objeto la contratación de la supervisión de la obra: “**MEJORAMIENTO Y AMPLIACIÓN DEL SERVICIO DE GESTIÓN INSTITUCIONAL EN EDUCACIÓN SUPERIOR UNIVERSITARIA DEL COMEDOR UNIVERSITARIO DE LA UNIVERSIDAD NACIONAL DE PIURA, DISTRITO DE CASTILLA, PROVINCIA PIURA, DEPARTAMENTO PIURA**” – CUI N°2489011

1.3. VALOR REFERENCIAL⁴

El valor referencial asciende a **S/ 1'041,230.00 (UN MILLÓN CUARENTA Y UN MIL DOSCIENTOS TREINTA CON 00/100 SOLES)**, incluidos los impuestos de Ley y cualquier otro concepto que incida en el costo total de la ejecución de la obra. El valor referencial ha sido calculado al mes de junio del 2024.

Valor Referencial (VR)	Límites ⁵	
	Inferior	Superior
S/ 1'041,230.00 (Un millón cuarenta y un mil doscientos treinta con 00/100 soles) [Incluye igv]	S/937,107.00 (Novecientos treinta y siete mil ciento siete con 00/100 soles) [Incluye igv]	S/ 1'145,353.00 (Un millón ciento cuarenta y cinco mil trescientos cincuenta y tres con 00/100 soles) [Incluye igv]

Importante

Las ofertas económicas no pueden exceder los límites del valor referencial de conformidad con el numeral 28.2 del artículo 28 de la Ley.

⁴ El monto del valor referencial indicado en esta sección de las bases no debe diferir del monto del valor referencial consignado en la ficha del procedimiento en el SEACE. No obstante, de existir contradicción entre estos montos, primará el monto del valor referencial indicado en las bases aprobadas.

⁵ De acuerdo a lo señalado en el artículo 48 del Reglamento, estos límites se calculan considerando dos (2) decimales. Para ello, si el límite inferior tiene más de dos (2) decimales, se aumenta en un dígito el valor del segundo decimal; en el caso del límite superior, se considera el valor del segundo decimal sin efectuar el redondeo.



1.4. EXPEDIENTE DE CONTRATACIÓN

El expediente de contratación fue aprobado mediante RESOLUCIÓN DE ADMINISTRACIÓN N° 0615-2024-DGA-UNP el 15 DE NOVIEMBRE DEL 2024.

1.5. FUENTE DE FINANCIAMIENTO

RECURSOS ORDINARIOS

Importante

La fuente de financiamiento debe corresponder a aquella prevista en la Ley de Equilibrio Financiero del Presupuesto del Sector Público del año fiscal en el cual se convoca el procedimiento de selección.

1.6. SISTEMA DE CONTRATACIÓN

El presente procedimiento se rige por el sistema de TARIFAS (periodo de supervisión de la obra) y A SUMA ALZADA (Liquidación de Obra), de acuerdo con lo establecido en el expediente de contratación respectivo.

Importante

En el caso de supervisión de obras, cuando se haya previsto que las actividades comprenden la liquidación del contrato de obra, la supervisión se rige bajo el sistema de tarifas mientras que la liquidación se rige bajo el sistema a suma alzada.

1.7. ALCANCES DEL REQUERIMIENTO

El alcance de la prestación está definido en el Capítulo III de la presente sección de las bases.

1.8. PLAZO DE PRESTACIÓN DEL SERVICIO DE CONSULTORÍA DE OBRA

Los servicios de consultoría de obra materia de la presente convocatoria se prestarán en el plazo de **390 (TRESCIENTOS NOVENTA) días calendario**; de los cuales 360 (Trescientos Sesenta) días calendario es para la supervisión de la ejecución de la obra y 30 (treinta) días calendario para la liquidación de obra. en concordancia con lo establecido en el expediente de contratación.

Importante

En el caso de supervisión de obras, el plazo inicial del contrato debe estar vinculado al del contrato de la obra a ejecutar y comprender hasta la liquidación de la obra, de conformidad con el artículo 10 de la Ley.

1.9. COSTO DE REPRODUCCIÓN Y ENTREGA DE BASES

Los participantes registrados tienen el derecho a recabar las bases y el expediente técnico de la obra en versión impresa o digital, según su elección, para cuyo efecto deben:



BASES INTEGRADAS

Pagar en	: Banco de la Nación cuenta única de recaudación de la Universidad Nacional de Piura – Transacción 9135 Código N° 167 y canjear el voucher en la Unidad de Tesorería de la Universidad Nacional de Piura
Recoger en	: Unidad de Tesorería
Costo de bases	: Impresa: S/ 5.00 Soles
Costo del expediente técnico	: Impreso: S/ 250.00 Soles Digital: S/ 10.00 Soles

Las bases y el expediente técnico se entregan inmediatamente después de realizado el pago correspondiente. Excepcionalmente, el expediente técnico en versión impresa puede ser entregado dentro del plazo máximo de un (1) día hábil de efectuado el pago.

Importante

El costo de entrega de un ejemplar de las bases no puede exceder el costo de su reproducción.

1.10. BASE LEGAL

- Ley N°31953 Ley de Presupuesto del Sector Público para el Año Fiscal 2024.
- Ley N°31954 Ley de Equilibrio Financiero del Presupuesto del Sector Público del año fiscal 2024.
- Decreto Supremo N°004-2019-JUS, que aprueba el Texto Único Ordenado de la Ley N°27444, Ley del Procedimiento Administrativo General.
- Ley N°27806, Ley de Transparencia y acceso a la información Pública.
- Decreto Supremo N° 008-2008-TR, Reglamento de la Ley MYPE.
- Decreto Supremo N°082-2019-EF, Texto Único Ordenado de la Ley N° 30225, Ley de Contrataciones del Estado.
- Decreto Legislativo N°1341, que modifica la Ley N°30225 Ley de Contrataciones del Estado.
- Decreto Supremo N°344-2018-EF que aprueba el Reglamento de la Ley de Contrataciones del Estado.
- Ley N°29783, de Seguridad y Salud en el Trabajo y su Reglamento.
- Decreto Supremo N°005-2012-TR, Reglamento de la Ley de Seguridad y Salud en el Trabajo.
- Directiva N°009-2020-OSCE/CD, Lineamientos para el uso del Cuaderno de Obra Digital.
- Directiva N°005-2019-OSCE/CD, Participación de Proveedores en consorcio en las Contrataciones del Estado.
- Decreto Supremo N°011-79-VC.
- Resolución N°1990-2008-TC-S2.
- Directiva N°001-2019-OSCE/CD, Bases y solicitud de expresión de interés estándar para los procedimientos de selección a convocar en el marco de la Ley N° 30225.
- Reglamento Nacional de Edificaciones.
- Código Civil.

Las referidas normas incluyen sus respectivas modificaciones, de ser el caso.



BASES INTEGRADAS

CAPÍTULO II DEL PROCEDIMIENTO DE SELECCIÓN

2.1. CALENDARIO DEL PROCEDIMIENTO DE SELECCIÓN

Según el cronograma de la ficha de selección de la convocatoria publicada en el SEACE.

Importante

De conformidad con la vigesimosegunda Disposición Complementaria Final del Reglamento, en caso la Entidad (Ministerios y sus organismos públicos, programas o proyectos adscritos) haya difundido el requerimiento a través del SEACE siguiendo el procedimiento establecido en dicha disposición, no procede formular consultas u observaciones al requerimiento.

2.2. CONTENIDO DE LAS OFERTAS

2.2.1. OFERTA TÉCNICA

La oferta contendrá, además de un índice de documentos⁶, la siguiente documentación:

2.2.1.1. Documentación de presentación obligatoria

A. Documentos para la admisión de la oferta

a.1) Declaración jurada de datos del postor. (**Anexo N° 1**)

a.2) Documento que acredite la representación de quien suscribe la oferta.

En caso de persona jurídica, copia del certificado de vigencia de poder del representante legal, apoderado o mandatario designado para tal efecto.

En caso de persona natural, copia del documento nacional de identidad o documento análogo, o del certificado de vigencia de poder otorgado por persona natural, del apoderado o mandatario, según corresponda.

En el caso de consorcios, este documento debe ser presentado por cada uno de los integrantes del consorcio que suscriba la promesa de consorcio, según corresponda.

Advertencia

De acuerdo con el artículo 4 del Decreto Legislativo N° 1246, las Entidades están prohibidas de exigir a los administrados o usuarios la información que puedan obtener directamente mediante la interoperabilidad a que se refieren los artículos 2 y 3 de dicho Decreto Legislativo. En esa medida, si la Entidad es usuaria de la Plataforma de Interoperabilidad del Estado – PIDE⁷ y siempre que el servicio web se encuentre activo en el Catálogo de Servicios de dicha plataforma, no

⁶ La omisión del índice no determina la no admisión de la oferta.

⁷ Para mayor información de las Entidades usuarias y del Catálogo de Servicios de la Plataforma de Interoperabilidad del Estado – PIDE ingresar al siguiente enlace <https://www.gobiernodigital.gob.pe/interoperabilidad/>



corresponderá exigir el certificado de vigencia de poder y/o documento nacional de identidad.

- a.3) Declaración jurada de acuerdo con el literal b) del artículo 52 del Reglamento. **(Anexo N° 2)**
- a.4) Declaración jurada de cumplimiento de los Términos de Referencia contenidos en el numeral 3.1 del Capítulo III de la presente sección. **(Anexo N° 3)**
- a.5) Declaración jurada de plazo de prestación del servicio de consultoría de obra. **(Anexo N° 4)**
- a.6) Promesa de consorcio con firmas legalizadas, de ser el caso, en la que se consigne los integrantes, el representante común, el domicilio común y las obligaciones a las que se compromete cada uno de los integrantes del consorcio así como el porcentaje equivalente a dichas obligaciones. **(Anexo N° 5)**

Importante

El comité de selección verifica la presentación de los documentos requeridos. De no cumplir con lo requerido, la oferta se considera no admitida.

B. Documentos para acreditar los requisitos de calificación

Incorporar en la oferta los documentos que acreditan los “**Requisitos de Calificación**” que se detallan en el numeral 3.2 del Capítulo III de la presente sección de las bases.

2.2.1.2. Documentación de presentación facultativa:

- a) Incorporar en la oferta los documentos que acreditan los “**Factores de Evaluación**” establecidos en el Capítulo IV de la presente sección de las bases, a efectos de obtener el puntaje previsto en dicho Capítulo para cada factor.

Advertencia

El comité de selección no podrá exigir al postor la presentación de documentos que no hayan sido indicados en los acápites “Documentos para la admisión de la oferta”, “Requisitos de calificación” y “Factores de evaluación”.

2.2.2. OFERTA ECONÓMICA

La oferta económica expresada en SOLES. Adjuntar obligatoriamente el **Anexo N° 6**. La oferta económica expresada en SOLES debe registrarse directamente en el formulario electrónico del SEACE.

El monto total de la oferta económica y los subtotales que lo componen deben ser expresados con dos (2) decimales. Los precios unitarios o tarifas pueden ser expresados con más de dos (2) decimales.



BASES INTEGRADAS

Importante

- *El comité de selección declara no admitidas las ofertas que no se encuentren dentro de los límites del valor referencial previstos en el numeral 28.2 del artículo 28 de la Ley.*
- *La estructura de costos, se presenta para el perfeccionamiento del contrato.*

2.3. DETERMINACIÓN DEL PUNTAJE TOTAL DE LAS OFERTAS

Una vez evaluadas las ofertas técnica y económica se procederá a determinar el puntaje total de las mismas.

El puntaje total de las ofertas es el promedio ponderado de ambas evaluaciones, obtenido de la aplicación de la siguiente fórmula:

$$PTP_i = c_1 PT_i + c_2 Pe_i$$

Donde:

- PTP_i = Puntaje total del postor i
PT_i = Puntaje por evaluación técnica del postor i
Pe_i = Puntaje por evaluación económica del postor i
c₁ = Coeficiente de ponderación para la evaluación técnica.
c₂ = Coeficiente de ponderación para la evaluación económica.

Se aplicarán las siguientes ponderaciones:

- c₁ = **0.80**
c₂ = **0.20**

Donde: c₁ + c₂ = 1.00

2.4. REQUISITOS PARA PERFECCIONAR EL CONTRATO

El postor ganador de la buena pro debe presentar los siguientes documentos para perfeccionar el contrato:

- Garantía de fiel cumplimiento del contrato.
- Garantía de fiel cumplimiento por prestaciones accesorias, de ser el caso.
- Contrato de consorcio con firmas legalizadas ante Notario de cada uno de los integrantes, de ser el caso.
- Código de cuenta interbancaria (CCI) o, en el caso de proveedores no domiciliados, el número de su cuenta bancaria y la entidad bancaria en el exterior.
- Copia de la vigencia del poder del representante legal de la empresa que acredite que cuenta con facultades para perfeccionar el contrato, cuando corresponda.
- Copia de DNI del postor en caso de persona natural, o de su representante legal en caso de persona jurídica.

Advertencia

De acuerdo con el artículo 4 del Decreto Legislativo N° 1246, las Entidades están prohibidas de exigir a los administrados o usuarios la información que puedan obtener directamente mediante la interoperabilidad a que se refieren los artículos 2 y 3 de dicho Decreto Legislativo. En esa medida, si la Entidad es usuaria de la Plataforma de Interoperabilidad del Estado – PIDE⁸ y

⁸ Para mayor información de las Entidades usuarias y del Catálogo de Servicios de la Plataforma de Interoperabilidad del Estado – PIDE ingresar al siguiente enlace <https://www.gobiernodigital.gob.pe/interoperabilidad/>



BASES INTEGRADAS

siempre que el servicio web se encuentre activo en el Catálogo de Servicios de dicha plataforma, no corresponderá exigir los documentos previstos en los literales e) y f).

- g) Domicilio para efectos de la notificación durante la ejecución del contrato.
- h) Autorización de notificación de la decisión de la Entidad sobre la solicitud de ampliación de plazo mediante medios electrónicos de comunicación⁹. **(Anexo N° 12)**
- i) Detalle de los precios unitarios de la oferta económica¹⁰.
- j) Estructura de costos de la oferta económica.
- k) Detalle del monto de la oferta económica de cada uno de los servicios de consultoría de obra que conforman el paquete¹¹.
- l) Copia de los diplomas que acrediten la formación académica requerida del personal clave, en caso que el grado o título profesional requerido no se encuentren publicados en el Registro Nacional de Grados Académicos y Títulos Profesionales a cargo de la de la Superintendencia Nacional de Educación Superior Universitaria – SUNEDU¹².
- m) Copia de (i) contratos y su respectiva conformidad o (ii) constancias o (iii) certificados o (iv) cualquier otra documentación que, de manera fehaciente demuestre la experiencia del personal clave.
- n) Copia de documentos que sustenten la propiedad, la posesión, el compromiso de compra venta o alquiler u otro documento que acredite la disponibilidad del requisito de calificación equipamiento estratégico. En el caso que el postor ganador sea un consorcio los documentos de acreditación de este requisito pueden estar a nombre del consorcio o de uno de sus integrantes¹³.

Importante

- *La Entidad debe aceptar las diferentes denominaciones utilizadas para acreditar la carrera profesional requerida, aun cuando no coincida literalmente con aquella prevista en los requisitos de calificación (por ejemplo Ingeniería Ambiental, Ingeniería en Gestión Ambiental, Ingeniería y Gestión Ambiental u otras denominaciones).*
- *Los documentos que acreditan la experiencia del personal clave deben incluir como mínimo los nombres y apellidos del personal, el cargo desempeñado, el plazo de la prestación indicando el día, mes y año de inicio y culminación, el nombre de la Entidad u organización que emite el documento, la fecha de emisión y nombres y apellidos de quien suscribe el documento.*

En caso estos documentos establezcan el plazo de la experiencia adquirida por el personal clave en meses sin especificar los días la Entidad debe considerar el mes completo.

De presentarse experiencia ejecutada paralelamente (traslape), para el cómputo del tiempo de dicha experiencia sólo se considerará una vez el periodo traslapado. No obstante, de presentarse periodos traslapados en el supervisor de obra, no se considera ninguna de las experiencias acreditadas, salvo la supervisión de obras por paquete.

Se considerará aquella experiencia que no tenga una antigüedad mayor a veinticinco (25) años anteriores a la fecha de la presentación de ofertas.

Asimismo, la Entidad debe valorar de manera integral los documentos presentados para acreditar dicha experiencia. En tal sentido, aun cuando en los documentos presentados la

⁹ En tanto se implemente la funcionalidad en el SEACE, de conformidad con la Primera Disposición Complementaria Transitoria del Decreto Supremo N° 234-2022-EF.

¹⁰ Incluir solo en caso de la contratación bajo el sistema a suma alzada.

¹¹ Incluir solo en caso de contrataciones por paquete.

¹² <https://enlinea.sunedu.gob.pe/>

¹³ Incluir solo en caso se haya incluido el equipamiento estratégico como requisito de calificación.



BASES INTEGRADAS

denominación del cargo o puesto no coincida literalmente con aquella prevista en los requisitos de calificación, se deberá validar la experiencia si las actividades que realizó el profesional corresponden con la función propia del cargo o puesto requerido.

- Cuando el postor ganador de la buena pro presenta como personal clave a profesionales que se encuentren prestando servicios como residente o supervisor en obras contratadas por la Entidad que no cuentan con recepción, procede otorgar plazo adicional para subsanar, conforme lo previsto en el literal a) del artículo 141 del Reglamento.*
- En caso que el postor ganador de la buena pro sea un consorcio, las garantías que presente este para el perfeccionamiento del contrato, así como durante la ejecución contractual, de ser el caso, además de cumplir con las condiciones establecidas en el artículo 33 de la Ley y en el artículo 148 del Reglamento, deben consignar expresamente el nombre completo o la denominación o razón social de los integrantes del consorcio, en calidad de garantizados, de lo contrario no podrán ser aceptadas por las Entidades. No se cumple el requisito antes indicado si se consigna únicamente la denominación del consorcio, conforme lo dispuesto en la Directiva "Participación de Proveedores en Consorcio en las Contrataciones del Estado".*
- En los contratos de consultoría de obras que celebren las Entidades con las micro y pequeñas empresas, estas últimas pueden otorgar como garantía de fiel cumplimiento el diez por ciento (10%) del monto del contrato, porcentaje que es retenido por la Entidad durante la primera mitad del número total de pagos a realizarse, de forma prorrateada en cada pago, con cargo a ser devuelto a la finalización del mismo, conforme lo establece el numeral 149.4 del artículo 149 del Reglamento y numeral 151.2 del artículo 151 del Reglamento. Para dicho efecto los postores deben encontrarse registrados en el REMYPE, consignando en la Declaración Jurada de Datos del Postor (Anexo N° 1) o en la solicitud de retención de la garantía durante el perfeccionamiento del contrato, que tienen la condición de MYPE, lo cual será verificado por la Entidad en el link <http://www2.trabajo.gob.pe/servicios-en-linea-2-2> opción consulta de empresas acreditadas en el REMYPE.*

Importante

- Corresponde a la Entidad verificar que las garantías presentadas por el postor ganador de la buena pro cumplan con los requisitos y condiciones necesarios para su aceptación y eventual ejecución; sin perjuicio de la determinación de las responsabilidades funcionales que correspondan.*
- De conformidad con el Reglamento Consular del Perú aprobado mediante Decreto Supremo N° 076-2005-RE para que los documentos públicos y privados extendidos en el exterior tengan validez en el Perú, deben estar legalizados por los funcionarios consulares peruanos y refrendados por el Ministerio de Relaciones Exteriores del Perú, salvo que se trate de documentos públicos emitidos en países que formen parte del Convenio de la Apostilla, en cuyo caso bastará con que estos cuenten con la Apostilla de la Haya¹⁴.*
- La Entidad no puede exigir documentación o información adicional a la consignada en el presente numeral para el perfeccionamiento del contrato.*

2.5. PERFECCIONAMIENTO DEL CONTRATO

El contrato se perfecciona con la suscripción del documento que lo contiene. Para dicho efecto el postor ganador de la buena pro, dentro del plazo previsto en el artículo 141 del Reglamento, debe presentar la documentación requerida en MESA DE PARTES DE LA UNIVERSIDAD NACIONAL DE PIURA, sito en CAMPUS UNIVERSITARIO S/N, URBANIZACIÓN MIRAFLORES CASTILLA – PIURA.

¹⁴ Según lo previsto en la Opinión N° 009-2016/DTN.



BASES INTEGRADAS

2.6. ADELANTOS¹⁵

"La Entidad otorgará un adelanto directo por el 30% del monto del contrato original.

La Universidad Nacional de Piura a solicitud del Consultor, entregará a este, dentro del plazo de quince (15) días naturales posteriores a la firma del contrato, un adelanto directo equivalente al treinta (30%) del monto del contrato, bastando para tal efecto la presentación de una carta fianza a favor de la Universidad Nacional de Piura, por un monto igual al del adelanto, de características solidarias, irrevocable de realización automática y con renuncia expresa al beneficio de excusión (del fiador) previsto en el Art. 1883 inciso I del Código Civil.

El plazo para la solicitud del adelanto será dentro de los 7 días calendario de suscrito el contrato respectivo, y la carta fianza deberá estar vigente durante el plazo de ejecución.

La amortización del adelanto se hará mediante descuentos proporcionales en cada uno de los pagos que se efectúe al consultor. Cualquier diferencia que se produzca respecto de la amortización del adelanto, se tomará en cuenta al momento de la liquidación. Tanto la solicitud del adelanto como su pago no interferirán ni diferirán la fecha de inicio del plazo contractual, adjuntando a su solicitud la garantía por adelanto¹⁶ mediante carta fianza o póliza de caución acompañada del comprobante de pago correspondiente. Vencido dicho plazo no procede la solicitud.

La Entidad debe entregar el monto solicitado dentro de los 7 (siete) días siguientes a la presentación de la solicitud del contratista.

2.7. FORMA DE PAGO

La Entidad realizará el pago de la contraprestación pactada a favor del contratista en PAGOS PARCIALES.

El pago del monto de la supervisión será en armadas mensuales en proporción a las actividades mensuales a cargo del consultor y a la presentación del informe de valorización de obra y el informe mensual de supervisión, previa conformidad del área usuaria de la entidad.

LA ENTIDAD se obliga a pagar la contraprestación a EL CONTRATISTA en moneda nacional soles en ARMADAS MENSUALES, según lo establecido en el artículo 171° del Reglamento de la Ley de Contrataciones del Estado, de forma proporcional con el plazo de ejecución de la obra el mismo que se calculará de acuerdo a la TARIFA diaria ofertada para el caso de supervisión de obra y A SUMA ALZADA en el caso de la liquidación de la obra.

Para efectos del pago de las contraprestaciones ejecutadas por el contratista, la Entidad debe contar con la siguiente documentación:

- Informe del funcionario responsable de la **UNIDAD EJECUTORA DE INVERSIONES** emitiendo la conformidad de la prestación efectuada.
- Comprobante de pago.

Dicha documentación se debe presentar en MESA DE PARTES DE LA UNIVERSIDAD NACIONAL DE PIURA, sito en CAMPUS UNIVERSITARIO S/N, URBANIZACIÓN MIRAFLORES CASTILLA – PIURA, en horario de atención.

¹⁵ Si la Entidad ha previsto la entrega de adelantos, debe prever el plazo en el cual el contratista debe solicitar el adelanto, así como el plazo de entrega del mismo, conforme a lo previsto en el artículo 156 del Reglamento.

¹⁶ De conformidad con el artículo 153 del Reglamento, esta garantía debe ser emitida por idéntico monto y un plazo mínimo de vigencia de tres (3) meses, renovable por un plazo idéntico hasta la amortización total del adelanto otorgado. Cuando el plazo de ejecución contractual sea menor a tres (3) meses, las garantías pueden ser emitidas con una vigencia menor, siempre que cubra la fecha prevista para la amortización total del adelanto otorgado.



BASES INTEGRADAS

**CAPÍTULO III
REQUERIMIENTO**

**CONTRATACIÓN DE LA SUPERVISIÓN DE LA OBRA: “MEJORAMIENTO Y
AMPLIACIÓN DEL SERVICIO DE GESTIÓN INSTITUCIONAL EN EDUCACIÓN
SUPERIOR UNIVERSITARIA DEL COMEDOR UNIVERSITARIO DE LA UNIVERSIDAD
NACIONAL DE PIURA, DISTRITO DE CASTILLA, PROVINCIA PIURA, DEPARTAMENTO
PIURA” - CUI N°2489011**

**3.1 EXPEDIENTE TÉCNICO E INFORMACIÓN COMPLEMENTARIA DEL EXPEDIENTE
TÉCNICO**

1) CONSIDERACIONES GENERALES

1.1. OBJETO DEL REQUERIMIENTO

El presente requerimiento tiene por objeto la contratación de una persona natural y/o jurídica, individual o en consorcio para la supervisión de la ejecución de la obra denominada: **“MEJORAMIENTO Y AMPLIACIÓN DEL SERVICIO DE GESTIÓN INSTITUCIONAL EN EDUCACIÓN SUPERIOR UNIVERSITARIA DEL COMEDOR UNIVERSITARIO DE LA UNIVERSIDAD NACIONAL DE PIURA, DISTRITO DE CASTILLA, PROVINCIA PIURA, DEPARTAMENTO PIURA” - CUI N°2489011.**

1.2. FINALIDAD PÚBLICA

La finalidad pública del proyecto es lograr un eficiente y adecuado servicio de supervisión de la obra “Mejoramiento y Ampliación del Servicio de Gestión Institucional en Educación Superior Universitaria del Comedor Universitario de La Universidad Nacional de Piura, Distrito de Castilla, Provincia Piura, Departamento Piura” - CUI N°2489011.

1.3. BASE LEGAL

- Ley N°31953 Ley de Presupuesto del Sector Público para el Año Fiscal 2024.
- Ley N°31954 Ley de Equilibrio Financiero del Presupuesto del Sector Público del año fiscal 2024.
- Decreto Supremo N°004-2019-JUS, que aprueba el Texto Único Ordenado de la Ley N°27444, Ley del Procedimiento Administrativo General.
- Ley N°27806, Ley de Transparencia y acceso a la información Pública.
- Decreto Supremo N° 008-2008-TR, Reglamento de la Ley MYPE.
- Decreto Supremo N°082-2019-EF, Texto Único Ordenado de la Ley N° 30225, Ley de Contrataciones del Estado.
- Decreto Legislativo N°1341, que modifica la Ley N°30225 Ley de Contrataciones del Estado.
- Decreto Supremo N°344-2018-EF que aprueba el Reglamento de la Ley de Contrataciones del Estado.
- Ley N°29783, de Seguridad y Salud en el Trabajo y su Reglamento.
- Decreto Supremo N°005-2012-TR, Reglamento de la Ley de Seguridad y Salud en el Trabajo.
- Directiva N°009-2020-OSCE/CD, Lineamientos para el uso del Cuaderno de Obra Digital.
- Directiva N°005-2019-OSCE/CD, Participación de Proveedores en consorcio en las Contrataciones del Estado.
- Decreto Supremo N°011-79-VC.
- Resolución N°1990-2008-TC-S2.
- Directiva N°001-2019-OSCE/CD, Bases y solicitud de expresión de interés estándar para los procedimientos de selección a convocar en el marco de la Ley N° 30225.
- Reglamento Nacional de Edificaciones.
- Código Civil.



BASES INTEGRADAS

Las referidas normas incluyen sus respectivas modificaciones, de ser el caso.

1.4. NOMBRE DEL PROYECTO

La supervisión de la obra, objeto del presente requerimiento, forma parte del proyecto de inversión que cuenta con la siguiente información:

- Nombre de la obra : "MEJORAMIENTO Y AMPLIACIÓN DEL SERVICIO DE GESTIÓN INSTITUCIONAL EN EDUCACIÓN SUPERIOR UNIVERSITARIA DEL COMEDOR UNIVERSITARIO DE LA UNIVERSIDAD NACIONAL DE PIURA, DISTRITO DE CASTILLA, PROVINCIA PIURA, DEPARTAMENTO PIURA".
- Ubicación : El lugar de la ejecución de la obra es el siguiente:
 - Distrito: Castilla
 - Provincia: Piura
 - Región: Piura
- Nombre del PIP o inversión : "MEJORAMIENTO Y AMPLIACION DEL SERVICIO DE GESTION INSTITUCIONAL EN EDUCACION SUPERIOR UNIVERSITARIA DEL COMEDOR UNIVERSITARIO DE LA UNIVERSIDAD NACIONAL DE PIURA EN EL DISTRITO DE CASTILLA - PROVINCIA DE PIURA - DEPARTAMENTO DE PIURA"
- Código del PIP, de ser el caso : Código Único de Inversiones N°2489011
- Nivel de los estudios de : FORMATO N° 06-B - Ficha técnica general para preinversión, según proyectos de inversión de baja y mediana complejidad corresponda
- Fecha de declaración de : 08/06/2020 viabilidad
- Expediente técnico aprobado : RESOLUCIÓN GENERAL DE ADMINISTRACIÓN mediante N°0369-2024-DGA-UNP
- Fecha de aprobación : 18/07/2024

1.5. ANTECEDENTES

La Universidad Nacional de Piura, brinda el servicio académico desde hace 60 años, para desarrollar una sólida, ética y académica formación profesional de los jóvenes de nuestra sociedad, contando para dicho cometido, con un selecto grupo humano de docentes y personal administrativo.

La razón principal de la Universidad Nacional de Piura; es formar profesionales con adecuados conocimientos científicos, humanísticos; así como con altos valores ético-morales, tendentes a desarrollar sus capacidades y destrezas para contribuir a satisfacer las necesidades de la sociedad, así como desarrollar investigación científica, proyección social y la conservación del medio ambiente. Para lograr todo ello, la UNP cuenta con unidades y oficinas que realizan gestión administrativa, siendo de soporte para cumplir con el fin principal de la Universidad.



BASES INTEGRADAS

La Universidad Nacional de Piura cuenta con 14 facultades y dentro de ellas hay 35 carreras profesionales, con la cual la población estudiantil pueda desarrollarse y demostrar todos sus conocimientos para un mayor desempeño de cada uno de ellos en las diferentes carreras que hayan decidido y ser profesionales competitivos en el ámbito laboral.

La Universidad Nacional de Piura, ante la necesidad y recomendaciones debiendo mejorar y ampliar el comedor de la Universidad de Piura constando el presente proyecto de 3 pisos en un área de terreno de 5729.70 M2.

Es motivo por el cual la UNIVERSIDAD NACIONAL DE PIURA en cumplimiento a la recomendaciones y vista la necesidad latente manifiesta la necesidad de ampliar y mejorar del servicio de gestión Institucional en educación superior universitario de la Universidad nacional de Piura, por tal motivo la alta dirección de esta universidad prioriza la elaboración del expediente técnico de la inversión tipo IOARR: "MEJORAMIENTO Y AMPLIACIÓN DEL SERVICIO DE GESTIÓN INSTITUCIONAL EN EDUCACIÓN SUPERIOR UNIVERSITARIA DEL COMEDOR UNIVERSITARIO DE LA UNIVERSIDAD NACIONAL DE PIURA, DISTRITO DE CASTILLA, PROVINCIA PIURA, DEPARTAMENTO PIURA" para lograr un cambio radical en su contribución a brindar dentro de sus instalaciones un mejor servicio y beneficiando a un aproximado de 18, 500 Personas (personal administrativo, alumnos y docentes).

1.6. UBICACIÓN Y LOCALIZACIÓN

La supervisión de la ejecución de la obra se realizará en:

- Departamento : Piura.
- Provincia : Piura.
- Distrito : Castilla.
- Zona : Urbana.
- Región Natural : Costa.
- Jurisdicción : Universidad Nacional de Piura.
- Dirección : Campus Universitario, Urb. Miraflores s/n Castilla-Piura.

MACRO LOCALIZACIÓN

El departamento de Piura está ubicado en La Región Piura se ubica en la Costa y Sierra (Andes) norte del Perú frontera con Ecuador. Con una Superficie de 35 892,49 Km². La Altitud varía desde Mínima 3 msnm (Paíta y Los Órganos) hasta Máxima 2709 msnm (Ayabaca). Sus límites son:

- Por el norte Región de Tumbes y la República del Ecuador
- Por el este República del Ecuador y la Región Cajamarca
- Por el sur Región Lambayeque y el Océano Pacífico
- Por el oeste Océano Pacífico.

Políticamente está dividido en 8 provincias y 64 distritos, siendo su capital la ciudad de Piura.

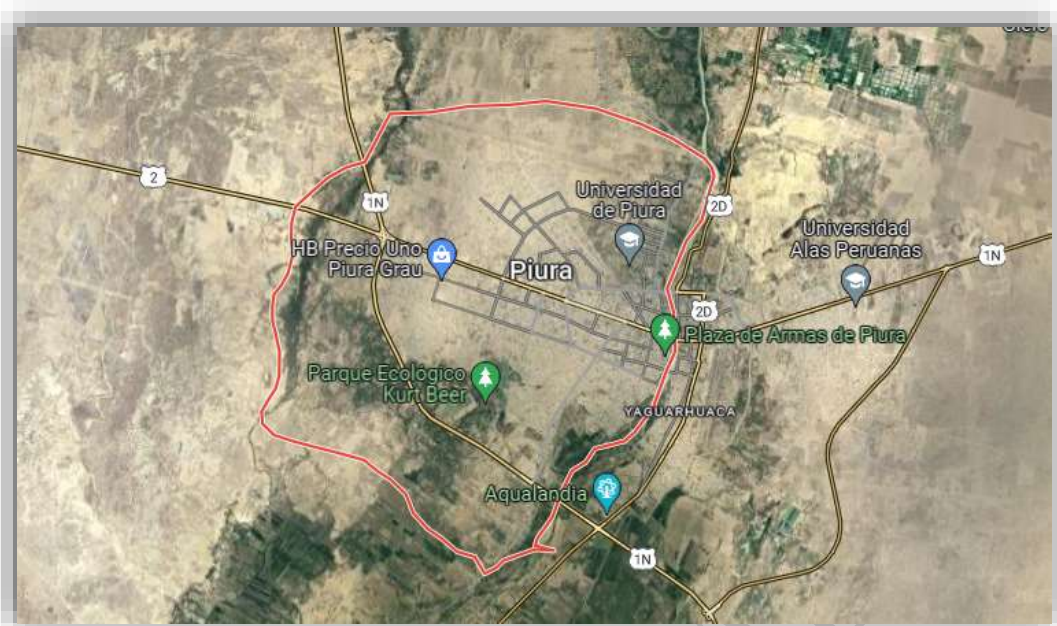

MICRO LOCALIZACIÓN

La Universidad Nacional de Piura está ubicada en la Urb. Miraflores s/n, Castilla, Piura. El acceso a la UNP es a través de la Av. Cáceres, en el tramo entre el Cuarto Puente y el camino de servicio del canal Chira-Piura. A un costado del centro comercial Open Plaza en la Av. Universitaria que continúa con el denominado "camino Real" que conduce hacia el medio Piura. Sus límites:

- Por el Norte : Con el camino al centro poblado Miraflores.
- Por el Sur : Con Av. Andrés Avelino Cáceres, Urb. Miraflores.
- Por el Este : Con el Canal Biaggio Arbulú.
- Por el Oeste : Con el río Piura.

El comedor para intervenir se encuentra dentro del campus universitario





BASES INTEGRADAS

1.7. PLAZO DE CONSULTORÍA DE LA OBRA

El plazo de la consultoría para la supervisión de la obra y liquidación de la obra, en concordancia con lo establecido en el expediente técnico, es de **TRESCIENTOS NOVENTA (390)** días calendario. de los cuales 360 (Trescientos Sesenta) días calendario es para la supervisión de la ejecución de la obra y 30 (treinta) días calendario para la liquidación de obra.

1.8. METAS

Las metas proyectadas en el expediente técnico aprobado para la supervisión de la obra se dividen en 03 componentes, que corresponden a su original obrante en el expediente de contratación y que predominan sobre la siguiente relación:

COMPONENTE I: INFRAESTRUCTURA

COMPONENTE II: MOBILIARIO

COMPONENTE III: EQUIPAMIENTO

1.9. ESTRUCTURA DE COSTOS, SISTEMA DE CONTRATACION Y FORMA DE PAGO

1.9.1 ESTRUCTURA DE COSTO DE SUPERVISION

La Estructura de Costos que se propone ascendente a **S/ 1'041,230.00 (Un Millón Cuarenta y Un Mil Doscientos Treinta con 00/100 Soles)**, el cual considera todos los costos necesarios e imputados de Ley para los trabajos de Supervisión y Liquidación de Obra.

1.9.2 SISTEMA DE CONTRATACION

La Supervisión de Obra se rige por el sistema a TARIFAS, mientras que la liquidación se registrá bajo el sistema a SUMA ALZADA.

DESCRIPCIÓN DEL OBJETO	N° DE PERIODOS DE TIEMPO	UNIDAD DE TIEMPO	TARIFA UNITARIA (Soles/día)	TOTAL (Soles)
Supervisión de obra	360	Días	2,821.694194	1'015,809.91
Liquidación de obra (30 días calendario)				25,420.09
				1'041,230.00

1.10. FORMA DE PAGO

La forma de pago será mediante valorizaciones que serán de periodicidad mensual y tendrán el carácter de pagos a cuenta.

Los postores deberán ofertar una tarifa diaria para la etapa de Supervisión de Obra, la misma que deberá pagarse por cada mes de prestación de servicio, hasta la culminación de la Obra. El pago de la tarifa podría realizarse por un monto proporcional a esta cuando se requiera pagar periodos de tiempo inferiores.

La etapa de Liquidación de Obra se cancelará por el monto integral ofertado por los postores para efectuar el Servicio de Consultoría de Obra.



BASES INTEGRADAS

1.11. AREA REQUIRIENTE

La Oficina de Unidad Ejecutora de Inversiones de la Universidad Nacional de Piura.

1.12. VIGENCIA DEL CONTRATO

La vigencia del contrato rige desde el día siguiente de la firma del contrato hasta el consentimiento de la liquidación, de conformidad a las condiciones establecidas en el Reglamento de la Ley de Contrataciones del Estado.

1.13. DISPOSICIONES ESPECIALES DEL SERVICIO

Estos servicios comprenderán todo lo relacionado con la supervisión, control técnico directo y administrativo de las actividades a ejecutarse, sin exclusión de las obligaciones que corresponden al profesional, conforme a los dispositivos legales vigentes, la Ley de Contrataciones del Estado y su Reglamento, Reglamento Nacional de Construcciones, las bases de proceso de selección, Normas Técnicas de Control Interno para el Sector Público, normatividad vigente, las Directivas y disposiciones internas de la Entidad.

1.14. OBLIGACIONES GENERALES

- 1.14.1 Presentar sus Servicios de conformidad con las cláusulas de su contrato, las bases y Términos de Referencia y dispositivos legales vigentes sobre la materia. Entendiéndose que el servicio comprende aspectos técnicos, ambientales, económicos, administrativos, legales y todo aquello que se requiera para la eficiente y eficaz administración del contrato de obra.
- 1.14.2 Actuar con residencia permanente en la obra como representante de la Entidad ante el Ejecutor de Obra o el Contratista.
- 1.14.3 Responsabilizarse que la obra se ejecute con la calidad técnica requerida.
- 1.14.4 Atender en plazo razonable los informes que solicite la Entidad y que no se encuentran incluidos específicamente en su contrato.
- 1.14.5 Mantener actualizado el Archivo y registro de la información técnica, administrativa y financiera relacionada con la obra.
- 1.14.6 Entregar a la Entidad, al finalizar la obra, el archivo documentado que se haya elaborado.
- 1.14.7 Revisar y efectuar, al término de la obra, las correcciones que estime pertinente a la Liquidación de Obra o Contrato de Obra que presente el Ejecutor de Obra o el Contratista. Revisar y aprobar los Planos de Post Construcción y Memoria Descriptiva Valorizada que elaborara el Ejecutor de Obra o el Contratista de acuerdo a lo indicado en los documentos contractuales, como las bases integradas y los términos de referencia.
- 1.14.8 Atender a los funcionarios de la Entidad que visiten la Obra oficialmente, para examinar la documentación e informarles en los asuntos que le sean solicitados.

1.15. OBLIGACIONES ESPECIFICAS

- 1.15.1 El Supervisor de obra presentara a la Entidad:
 - Informe de Supervisión de la Revisión del Expediente Técnico de Obra.
 - Valorizaciones Mensuales por Avance y Reintegro de Ejecutor de Obra o del Contratista según corresponda.
 - Informes Mensuales de Obra.
 - Informes especiales.
 - Informe Final, Revisión y Conformidad de la Liquidación de Obra o del Contrato de Obra y Liquidación de Contrato de Supervisión.
 - Otros Informes solicitados por la Entidad o que el Supervisor de Obra juzgue necesarios.



BASES INTEGRADAS

- El contenido de los mismos y las especificaciones de cada uno de los informes será, coordinados con la Entidad.
- 1.15.2 Las Valorizaciones Mensuales por Avance y Reintegros de los trabajos del Ejecutor o el Contratista según corresponda, serán presentados a La Entidad, dentro de los Plazos y procedimientos establecidos en el Reglamento.
 - 1.15.3 Los Informes Mensuales de Obra, serán presentados de conformidad a los requerimientos de La Entidad entre otros, se adjuntara un Informe Ejecutivo, se indicara detalladamente la descripción de las ocurrencias del trabajo, los métodos de construcción y recursos utilizados, valorizaciones, cronograma de avance físico, incidencias en la labor del Ejecutor de Obra o del Contratista, comentarios y recomendaciones del Inspector o Supervisor de Obra, las que estarán de acuerdo a lo normado por La Entidad.
 - 1.15.4 La Liquidación de obra o del Contrato de Obra y la Liquidación del Contrato de Supervisión, serán presentadas según lo indicado en el Reglamento o en las Bases y Términos de Referencia. El supervisor de Obra orientara al Ejecutor o al Contratista a fin que la Liquidación de Obra cuente con una parte literal que describa todo el procedimiento administrativo de la obra y otra parte de cálculos numéricos conteniendo los cuadros indicados por la Entidad.
 - 1.15.5 El Supervisor de Obra preparara cualquier otro informe que La Entidad pueda requerir con la relación a la obra y/o a la marcha de la supervisión, y su plazo de entrega seria acordado por las partes.
 - 1.15.6 El Supervisor ira efectuando la verificación de los metrados de obra, con el fin de contar con los metrados realmente ejecutados correspondientes a cada una de las partidas conformantes de Presupuesto de Obra, así como ira elaborando las correspondientes valorizaciones de obra con precios ofertados para ir progresivamente practicando la liquidación de la Obra, cuando corresponda.
 - 1.15.7 El Supervisor no está autorizado a aprobar la ejecución de las obras adicionales ni modificar las condiciones contractuales del ejecutor de Obra o el contratista, salvo situaciones de emergencia que pongan en peligro la vida, salud o seguridad de las personas, bajo causal de resolución de contrato; sin embargo, debe informar la necesidad de ejecutar adicionales de ser el caso con los sustentos y expediente técnico correspondiente.
 - 1.15.8 De requerirse modificaciones en el Expediente Técnico no previstos originalmente en las bases, en el Contrato, ni el presupuesto, cuya realización resulte y/o necesaria para dar cumplimiento a la meta prevista de la Obra Principal y de lugar a presupuestos adicional, el Supervisor de Obra presentara los documentos necesarios tales como planos, Memoria Descriptiva, Especificaciones Técnicas, Metrados, Presupuestos, Sustento Técnico y Legal, etc., de acuerdo a las normas legales.
 - 1.15.9 El Supervisor de Obra controlara que el avance de las Obras se realice de acuerdo a la programación prevista, de presentarse atrasos coordinara con el Residente de la Obra para reprogramación de las actividades a fin de cumplir con los plazos contractuales.
 - 1.15.10 Verificar las pruebas de control de calidad, de mecánica de suelos, de concreto y demás materiales y equipos y todas las que sean necesarias para certificar la calidad de los trabajos y del material y/o equipo entregado a la obra en estricto cumplimiento de lo estipulado en el Expediente Técnico de Obra.
 - 1.15.11 De requerirse modificaciones el Expediente Técnico no previstos originalmente en las bases, en el contrato o el presupuesto, cuya realización resulta indispensable y/o necesaria para dar cumplimiento a la meta prevista de la obra principal y de lugar a presupuesto adicional, el Inspector o Supervisor de Obra presentara los documentos necesarios tales



BASES INTEGRADAS

- como Planos, Memoria Descriptiva, Especificaciones Técnicas, Metrados, Presupuesto, Sustento Técnico y legal, etc.; de acuerdo a las normas legales.
- 1.15.12 El Supervisor de Obra controlara permanentemente que los trabajos se ejecuten de acuerdo a las Especificaciones Técnicas de la Obra, teniendo autoridad para ordenar la paralización parcial o total hasta subsanar las incorrecciones advertidas.
- 1.15.13 El Supervisor de Obra controlara que el avance de las Obras se realice de acuerdo a la programación prevista, de presentarse atrasos coordinara con el Residente de Obra para reprogramar las actividades a fin de cumplir con los plazos contractuales.
- 1.15.14 La Supervisión o Inspección, para alcanzar la calidad técnica especificada en el Expediente Técnico, realizara los ensayos de campo y laboratorio tanto para los suelos y pavimentos como para el concreto, asfalto y otros materiales que se utilicen en la obra.
- 1.15.15 Control de la Seguridad durante la Ejecución de la obra.- El Supervisor de la Obra dispondrá que las normas de seguridad vigentes para trabajos de construcción sean cumplidas por el Ejecutor de Obra o Contratista para evitar la ocurrencia de accidentes. En este aspecto, comprobara que se empleen todos los medios de seguridad que se requieren para todas aquellas tareas que puedan implicar accidentes.
- 1.15.16 El Supervisor de Obra dispondrá que se tomen todas las medidas y precauciones necesarias tales como: Tranqueras, señales, avisos, luces y faroles donde sea necesario, para evitar accidentes en las obras, especialmente cuando se presenten obstáculos o excavaciones de lugares transitados que puedan producir accidentes imputables a la obra misma.
- 1.15.17 Control de los trámites administrativos y del estado financiero de la obra. - El Supervisor de la Obra efectuara el seguimiento de los trámites administrativos concernientes a la Obra, facilitando la documentación necesaria para cada caso, elaborando los informes que sean solicitados. Igualmente, hará posible la determinación del estado financiero de la obra, manteniendo la contabilidad de esta permanentemente y actualizada por medio de comprobaciones y reajustes periódicos y efectuando proyecciones de acuerdo con las tendencias de alzas que se vayan registrando.
- 1.15.18 Mantenimiento de Archivo General del Proyecto. - El Supervisor de Obra mantendrá, en sus oficinas de campo y oficina central, los archivos completos de la documentación Técnico – Económica de la Obra, conforme esta se vaya desarrollando. Los archivos contendrán la historia de la Obra, el ordenamiento y listado de todos aquellos cambios en Especificaciones, Metrados o características que hayan sido necesarias durante la ejecución por sugerencias del proyectista o Inspector o Supervisor de Obra. Igualmente llevara un archivo adecuado de la correspondencia cursada entre el Supervisor de Obra, Ejecutor de Obra o Contratista, y la Entidad, así como el control de valorizaciones, control topográfico y de todas aquellas actividades que hayan sido descritas anteriormente, incluyendo además el resultado de los análisis y pruebas efectuadas en laboratorio de suelos y materiales de construcción, entre otros aspectos. El Supervisor de Obra preparara además un registro topográfico de la ejecución de la obra debidamente catalogada en álbumes con indicaciones sobre el problema o incidencias ocurridas en la ejecución de la obra.
- 1.15.19 Protección de la propiedad de Terceros. - El Inspector o Supervisor de Obra inspeccionara y dispondrá las acciones en relación a los inmuebles aledaños y/o comprendidos en el área de influencia de la obra, a fin de que no se vean afectados. El Supervisor de Obra comprobara las necesidades de apuntalamiento, calzaduras, muros de contención o cualquier otra acción que sea necesaria para evitar accidentes o demandas de terceros relacionadas con la obra.



BASES INTEGRADAS

Así mismo exigirá que el Ejecutor de Obra o contratista adopte todas las precauciones necesarias para evitar que el tránsito de las maquinarias, el uso de explosivos o materiales inflamables entre otros aspectos produzcan inconvenientes o daños en la propiedad de terceros.

1.16. USO OBLIGATORIO DEL CUADERNO DE OBRA DIGITAL

El cuaderno de obra digital sustituye al cuaderno de obra físico y su uso es obligatorio según lo previsto en la Directiva N°009-2020-OSCE/PRE “Lineamientos para el uso del Cuaderno de Obra Digital”, salvo que se haya autorizado el uso del cuaderno de obra físico, según el procedimiento establecido en el numeral 9.3 de dicha Directiva.

En ese sentido, la Entidad debe realizar las acciones correspondientes para habilitar oportunamente el cuaderno de obra digital.

Para mayor información revisar el documento de orientación “Preguntas frecuentes sobre el cuaderno de obra digital” en el siguiente enlace:
<https://www.gob.pe/institucion/osce/informes-publicaciones/1772149-preguntas-frecuentes-sobre-el-cuaderno-de-obra-digital>.

El acceso y uso del Cuaderno de Obra Digital están sujetos a lo previsto en la Directiva N° 009-2020-OSCE/CD; y a lo establecido en los términos y condiciones de uso del mismo.

Dicho instrumento indispensable para el control de la obra y para la comunicación entre la entidad y el Contratista, sustituye el cuaderno de obra físico que era vulnerable a riesgos de pérdida, deterioro o manipulación de información.

El registro del cuaderno de obra digital inicia en la fecha de entrega de terreno y culmina con el acto de recepción de obra. El inspector o supervisor, según corresponda, el residente responsable del registro ingresará a la plataforma digital mediante credenciales (usuario y contraseña) asegurando la intangibilidad de la información registrada.

Entre las distintas funciones, destacan el registro y seguimiento de la información en tiempo real, el registro de línea de asientos, la integración con plataforma del SEACE; la búsqueda de asientos registrados y el acceso a otros actos para el seguimiento y monitoreo de la obra.

De igual modo se podrán adjuntar evidencias como fotos, planos, presupuestos y otros archivos que contribuyan a registrar los eventos más relevantes que se susciten durante la ejecución de la obra, además que dado que esta publicado en el internet, será de acceso permanente, es decir, todos los días del año, durante las 24 horas.

La Entidad otorgará al Residente de Obra el acceso al cuaderno de obra digital la obra – CDA, creándole su usuario al residente de la obra, indicando los siguientes datos, el contratista para la firma de contrato debe presentar los datos del residente de la obra a fin de iniciar el proceso de creación de usuario de uso del cuaderno de obra digital.

DATOS PARA GENERAR USUARIO DEL CUADERNO DE OBRA DIGITAL – SUPERVISOR O JEFE DE SUPERVISION DE OBRA

NOMBRES Y APELLIDOS	:
---------------------	---

DNI	:
-----	---



BASES INTEGRADAS

CORREO ELECTRÓNICO	:
TELÉFONO	:

1.17. REQUERIMIENTO MINIMO CON QUE DEBE CONTAR EL POSTOR:

Podrán participar en el proceso de selección personas naturales o jurídicas que cuenten con Registro Nacional de Proveedores como CONSULTOR DE OBRAS vigente en la Especialidad 1 "CONSULTORÍA DE OBRAS URBANAS EDIFICACIONES Y AFINES" CATEGORIA "C" O SUPERIOR; otorgados por el OSCE, Asimismo, deberá acreditar un monto de facturación en supervisión de obras iguales o similares equivalente a 01 (un) vez el valor referencial.

Se consideran servicios de consultoría de obra iguales o similares a los siguientes: CONSTRUCCIÓN Y/O MEJORAMIENTO Y/O AMPLIACIÓN Y/O REHABILITACIÓN Y/O RECUPERACIÓN Y/O RESTITUCIÓN Y/O CREACIÓN Y/O NUEVO DE INFRAESTRUCTURA EDUCATIVA DE NIVEL INICIAL Y/O PRIMARIA Y/O SECUNDARIA Y/O NIVEL SUPERIOR (INSTITUTOS Y/O UNIVERSIDADES).

Asimismo, deberá contar con los recursos físicos, medios de transporte y comunicaciones para cumplir eficientemente con sus obligaciones, además de acreditar documentadamente contar con un equipo compuesto por profesionales y técnicos que garanticen una eficiente labor.

Asimismo, se deberá presentar en formato Word o similar, su propuesta de gestión ambiental y de seguridad, la misma que debe cumplir como mínimo los estándares y normativas relacionadas de la República del Perú:

a) Plan de Gestión Ambiental

En concordancia con las normas vigentes, en el plan de gestión ambiental se deberán identificar los principales impactos ambientales que se generarán durante la ejecución de las obras de acuerdo al plan de trabajo y se propondrán las correspondientes acciones de mitigación ambiental con indicación expresa de los recursos y tiempos asignados para su ejecución.

b) Plan de Gestión de Seguridad

En concordancia con las normas vigentes, en el plan de gestión de seguridad se deberán identificar los principales peligros y riesgos asociados a la ejecución de las obras de acuerdo al plan de trabajo y se propondrán las correspondientes medidas preventivas con indicación expresa de los recursos y tiempos asignados para su ejecución.

1.18. RECURSOS HUMANOS Y FISICOS MINIMOS QUE PROPORCIONARA EL POSTOR

1.18.1 RECURSOS HUMANOS

Para la supervisión de la obra, el consultor lo realizará de acuerdo con las condiciones establecidas en el expediente técnico, para lo cual deberá contar con el plantel profesional clave quienes deberán cumplir con la formación académica y experiencia mínima requerida, garantizando de esta manera la calidad de la obra. Durante la supervisión de la ejecución de la obra deberán estar disponibles para la absolución de cualquier duda o consulta.



Se consigna el plantel profesional clave para la supervisión de la obra, que a continuación se establece:

PLANTEL PROFESIONAL CLAVE		
Cargo	Formación académica	Experiencia
Jefe de Supervisión de Obra	Título profesional de Ingeniero Civil o Arquitecto	Tiempo de experiencia mínima de veinticuatro (24) meses, desempeñando los siguientes cargos: Residente de obra y/o Ingeniero residente y/o Supervisor y/o Jefe de Supervisión y/o Inspector, en obras de infraestructura educativa y/o similares al objeto de la convocatoria públicas y/o privadas , que se computa desde la colegiatura.
Especialista en Estructuras	Título profesional de Ingeniero Civil.	Tiempo de experiencia mínima de doce (12) meses, computados desde la colegiatura, desempeñando los siguientes cargos: especialista en estructuras y/o ingeniero estructural y/o estructuralista, durante la supervisión y/o ejecución de obras de edificaciones en general públicas y/o privadas , que se computa desde la colegiatura.
Especialista en arquitectura	Título profesional de Arquitecto.	Tiempo de experiencia mínima de doce (12) meses, computados desde la colegiatura, desempeñando los siguientes cargos: especialista en arquitectura y/o arquitecto y/o asistente de supervisor y/o supervisor de obra y/o jefe de supervisión y/o inspector y/o residente, durante la supervisión y/o ejecución de obras de edificaciones en general públicas y/o privadas , que se computa desde la colegiatura.
Especialista en instalaciones sanitarias	Título profesional de Ingeniero Sanitario o Ingeniero Civil	Tiempo de experiencia mínima de doce (12) meses, computados desde la colegiatura, desempeñando los siguientes cargos: especialista en instalaciones sanitarias y/o ingeniero sanitario, durante la supervisión y/o ejecución de obras de edificaciones en general públicas y/o privadas , que se computa desde la colegiatura.
Especialista en instalaciones eléctricas y comunicaciones	Título profesional de Ingeniero Mecánico Eléctrico o Ing. Eléctrico o Ing. Mecánico	Tiempo de experiencia mínima de doce (12) meses, computados desde la colegiatura, desempeñando los siguientes cargos: Especialista en Instalaciones Eléctricas y/o Instalaciones Electromecánicas y/o Ingeniero Electricista y/o Ingeniero Mecánico y/o Ingeniero Electromecánico y/o Ingeniero Eléctrico y/o



BASES INTEGRADAS

	Electricista o Ing. Electricista o Ing. Eléctrico.	Ingeniero de comunicaciones, durante la supervisión y/o ejecución de obras de edificaciones en general públicas y/o privadas , que se computa desde la colegiatura.
--	--	---

De conformidad con el numeral 49.3 del artículo 49 y el literal e) del numeral 139.1 del artículo 139 del Reglamento, la formación académica y experiencia del plantel profesional clave se acredita para la suscripción del contrato.

Acreditación: Formación académica:

Copia de los diplomas que acrediten la formación académica requerida del plantel profesional clave, en caso que el grado o título profesional requerido no se encuentre publicado en el Registro Nacional de Grados Académicos y Títulos Profesionales a cargo de la de la Superintendencia Nacional de Educación Superior Universitaria – SUNEDU.

Acreditación: Experiencia:

Copia de (i) contratos y su respectiva conformidad o (ii) constancias o (iii) certificados o (iv) cualquier otra documentación que, de manera fehaciente demuestre la experiencia del personal que conforma el plantel profesional clave.

Los documentos que acreditan la experiencia del personal deben incluir como mínimo los nombres y apellidos del profesional, el cargo desempeñado, el plazo de la prestación indicando el día, mes y año de inicio y culminación, el nombre de la Entidad u organización que emite el documento, la fecha de emisión y nombres y apellidos de quien suscribe el documento.

En caso estos documentos establezcan el plazo de la experiencia adquirida por el profesional en meses sin especificar los días la Entidad debe considerar el mes completo.

De presentarse experiencia ejecutada paralelamente (traslape), para el cómputo del tiempo de dicha experiencia sólo se considerará una vez el periodo traslapado.

Se considerará aquella experiencia que no tenga una antigüedad mayor a veinticinco (25) años anteriores a la fecha de la presentación de ofertas.

Asimismo, la Entidad debe valorar de manera integral los documentos presentados para acreditar dicha experiencia. En tal sentido, aun cuando en los documentos presentados la denominación del cargo o puesto no coincida literalmente con aquella prevista en los requisitos de calificación, se deberá validar la experiencia si las actividades que realizó el profesional corresponden con la función propia del cargo o puesto requerido.

Cuando el postor ganador de la buena pro presenta como plantel profesional clave a profesionales que se encuentren prestando servicios como residente o supervisor en obras contratadas por la Entidad que no cuentan con recepción, procede otorgar plazo adicional para subsanar, conforme lo previsto en el literal a) del artículo 141 del Reglamento.

La colegiatura y habilitación de los profesionales será requerido para el inicio de su participación efectiva en la ejecución de la obra, tanto para los profesionales titulados en el Perú como para los titulados en el extranjero.

El residente de obra no podrá prestar servicios en más de una obra a la vez, de conformidad con el artículo 179 del Reglamento.



1.18.2 RECURSOS FISICOS (EQUIPAMIENTO MINIMO)

N°	TIPO Y CARACTERISTICAS DEL EQUIPO	CANTIDAD
1	Camioneta 4 X 4 (Pick Up o SUV)	01
2	Equipo de cómputo CPU y/o Laptop (mínimo i7)	02
3	Impresora	02

- Se podrá acreditar con documentos que acrediten la propiedad o con documento de compromiso de venta o arrendamiento, debiendo adjuntar los documentos que acrediten la propiedad de quien promete vender o arrendar en este último caso; o declaraciones juradas que evidencien la disponibilidad de los equipos, sin perjuicio de verificarse al momento de la suscripción del contrato.
- La camioneta 4x4 (Pick Up o SUV) tendrá una antigüedad máxima de **02 (dos)** años de fabricación.
- En caso del equipo de cómputo e impresora tendrá una antigüedad máxima de 02 (dos) años desde la adquisición.

No serán admitidas las propuestas que no presenten el compromiso de disponibilidad inmediata o alquiler del equipamiento estratégico mediante una declaración jurada, de acuerdo a lo requerido en el tipo y características del equipo y cantidades establecidas en el Literal B.3 Equipamiento Estratégico del numeral 3.2. Requisitos de Calificación.

- Se comunica a los postores que la Entidad realizará la fiscalización posterior de la documentación presentada, previa a la firma de contrato.

1.18.3 PERSONAL TÉCNICO.

Comprende básicamente el personal de apoyo al personal principal en los trabajos de campo, como son: Asistentes, bachiller en ingeniería civil, topógrafo y dibujantes, según el desagregado de gastos de supervisión.

Asimismo, el consultor podrá proponer otro personal profesional que crea conveniente como mejora de la prestación de servicio, sin que esto implique mayor costo para la entidad.

1.18.4 PERSONAL AUXILIAR.

Comprende básicamente el personal de oficina y trabajo de gabinete como: digitador y técnico administrativo.

1.19. INFORMES QUE DEBERA PRESENTAR EL SUPERVISOR:

1.19.1 INFORME DE REVISION DEL PROYECTO (1 Original+1 Copia+1CD). - El

Supervisor presentará dentro de los 10 primeros días de iniciada la Obra y/o entrega del Expediente Técnico por la Entidad Contratante. Deberá estar referido al Proyecto en General y a todas las especialidades contempladas en el Expediente Técnico, el Informe deberá describir:

1.19.1.1 Ficha de Resumen Ejecutivo de Ejecución de Obra.



BASES INTEGRADAS

- 1.19.1.2 Un CD debidamente rotulado con el Nombre del Proyecto, Asunto, Fecha de grabación, en donde estará grabada toda la información del Informe a Presentar.
- 1.19.1.3 Declaración Jurada de los Cronogramas de Utilización de todos los Recursos Humanos actualizados con el inicio de la Obra hasta su culminación.
- 1.19.1.4 Metodología empleada.
- 1.19.1.5 Verificar parámetros de diseño.
- 1.19.1.6 Revisión del Diseño.
- 1.19.1.7 Observaciones al Proyecto, fundamentadas.
- 1.19.1.8 Alternativas y Propuestas de solución a las Observaciones.
- 1.19.1.9 Panel Fotográfico (12 tomas como mínimo en físico y digital - Tipo de Archivo: Imagen JPEG, Tamaño: menores a 100 KB).
- 1.19.1.10 Conclusiones y Recomendaciones.

1.19.2 INFORME MENSUAL - VALORIZACIÓN (1 Original+ 2 Copias+1 CD).-

El Supervisor presentará dentro de los 05 primeros días del mes siguiente de cada valorización de la obra (contados desde el primer día hábil) el Informe Mensual, a la Unidad Ejecutora de Inversiones quien lo derivará a la Dirección General de Administración:

1. Carta de presentación del Informe mensual, por el representante legal.
2. Índices.

CAPITULO I.- FICHA DE RESUMEN EJECUTIVO DE EJECUCIÓN DE OBRA

- 1.1. Ficha de Resumen Ejecutivo de Ejecución de Obra.
- 1.2. Un CD debidamente rotulado con el Nombre del Proyecto, Asunto, Fecha de grabación, en donde estará grabada toda la información del Informe a Presentar.

CAPÍTULO II.- INFORME TÉCNICO DE LA OBRA

- 2.1. Datos Generales
- 2.2. Ubicación del Proyecto.
- 2.3. Objetivos del Informe y del Proyecto.
- 2.4. Antecedentes.
- 2.5. Metas Físicas del proyecto.
- 2.6. Objetivos del Informe y del Proyecto.
- 2.7. Descripción de las Actividades Ejecutadas en el mes por partidas.
- 2.8. Cuadro resumen de los avances físicos.
- 2.9. Resumen de Planilla Metrados ejecutados
- 2.10. Control Económico de la Obra
- 2.11. Evaluación de la ejecución de la obra.
- 2.12. Informe de Control de calidad de los trabajos desarrollados en el periodo por partidas; avalado por cada especialista ofertado.
- 2.13. Manejo de Impactos Ambientales
- 2.14. Panel Fotográfico de las Actividades del Mes con la Presencia del Jefe de Supervisión en todas las tomas; y en cada especialidad con cada especialista ofertado.
Obligatorio: 24 tomas como mínimo en físico y digital - Tipo de Archivo: Imagen JPEG, Tamaño: menores a 100 KB. Se especificará su leyenda respectiva.
- 2.15. Conclusiones.
- 2.16. Recomendaciones. Cosas Puntuales para que la Entidad tome las acciones necesarias.



BASES INTEGRADAS

CAPÍTULO III.-- ANEXOS

- 3.1. Hoja Resumen de pago al Contratista
- 3.2. Control de cálculo del Reajustes por Formula Polinómica.
- 3.3. Valorización de Obra
- 3.4. Cronograma de avance de obra: programado vs Valorizado (ejecutado)
- 3.5. Curva S "Avance Programa Vs Avance Ejecutado"
- 3.6. % De Calendario de Avance de Obra (Programación Inicial) Vs Ejecutado Parcial
- 3.7. Copia de Certificados, Resultados de Ensayos y/o Prueba de Calidad
- 3.8. Cuaderno de Obra (Se tomará en cuenta la DIRECTIVA N° 009-2020-OSCE/CD, LINEAMIENTOS PARA EL USO DEL CUADERNO DE OBRA DIGITAL)

CAPÍTULO IV.- DOCUMENTOS ADMINISTRATIVOS DE LA SUPERVISIÓN

- 4.1. Hoja de Resumen de Pago a la Supervisión
- 4.2. Factura Emitida por la Supervisión
- 4.3. Copia de Contrato de la Supervisión
- 4.4. Vigencia de Poder (Original o Legalizado), Ficha RUC y Copia del DNI del Representante Legal.
- 4.5. Copia de RNP- Registro de consultor de obra de la Supervisión
- 4.6. Copia de la Carta Fianza de Fiel Cumplimiento o Copia de la Declaración Jurada de la Solicitud de Retención del 10% de Fiel Cumplimiento (Adjuntar copia de REMYPE. de Corresponder) y Copia de Carta Fianza por adelantos Solicitados, de ser el caso.
- 4.7. Copia de Carta de Compromiso y Designación del Supervisor; Copia del Certificado de Habilidad Vigente (Original o Copia) y/o constancia de habilidad emitido por el colegio profesional correspondiente, del jefe de supervisión y de cada especialista ofertado.
- 4.8. Copia de Declaración Jurada si ha cobrado adelantos, en cumplimiento al contrato suscrito entre la Entidad Contratante y el Consultor.

1.19.3 INFORME FINAL (1 Original + 1 Copia + 1 CD)

La documentación que presentará el Supervisor dentro de los 10 días posteriormente a la culminación de la obra, será la siguiente:

Informe Final de Contrato de Supervisión de Obra, incluyendo la siguiente información y documentación.

a) INFORME TECNICO

- Ficha de Resumen Ejecutivo de Ejecución de Obra.
- Un CD debidamente rotulado con el Nombre del Proyecto, Asunto, Fecha de grabación, en donde estará grabada toda la información del Informe a Presentar.
- Memoria Descriptiva.
- Diseños y Modificaciones.
- Metrados Finales – Post Construcción o Replanteo.
- Planos Finales – Post Construcción o Replanteo.
- Certificados de Ensayos y Pruebas de Laboratorio.



BASES INTEGRADAS

- Cuaderno de Obra (Se tomará en cuenta la DIRECTIVA N° 009-2020-OSCE/CD, LINEAMIENTOS PARA EL USO DEL CUADERNO DE OBRA DIGITAL)
- Acta de Entrega de Terreno.
- Copia de Informes y valorizaciones emitidas.
- Panel Fotográfico de todas las Actividades y/o partidas ejecutadas. Adjuntar un CD debidamente etiquetado 50 tomas como mínimo en físico y digital - Tipo de Archivo: Imagen JPEG, Tamaño: menores a 100 KB. Se especificará su leyenda respectiva.

b) INFORME ECONOMICO

- Informe Económico del Contrato de Supervisión.
- Informe Económico del Contrato de Ejecución de Obra.

c) INFORME ADMINISTRATIVO

- Copia del Contrato del Supervisor.
- Copia de la Resolución que aprueba la ampliación del plazo, cuando corresponda.
- Copia de la Resolución que aprueba Adicionales de Obra o Deductivos, cuando corresponda.
- Conformidad de pagos otorgada por la Oficina de Contabilidad.
- Copia del Acta de Recepción de Obra.

1.19.4 INFORME DE LIQUIDACION DE CONTRATO DE EJECUCION DE OBRA - CONTENIDO MINIMO DEL INFORME (1 Original + 2 Copias + 1 CD)

La presentación de la Liquidación de contrato de obra deberá hacerlo dentro del plazo establecido en el Reglamento de la Ley de Contrataciones del Estado, considerando como máximo treinta (30) días antes del plazo de vencimiento para que la Entidad pueda revisarlo y aprobarlo.

El supervisor tendrá presente en la elaboración y/o revisión de la Liquidación del Contrato de la obra los requisitos siguientes:

1. Ficha de Resumen Ejecutivo de Ejecución de Obra.
2. Memoria Descriptiva Valorizada.
3. Cálculo de los intereses por Mora en el Pago de Valorizaciones.
4. Cálculo de Multa por Atraso de Obra.
5. Monto de Contrato Vigente.
6. Cálculo del reintegro Autorizado.
7. Reintegros que no corresponden por Adelanto Directo.
8. Metrados de Post Construcción.
9. Valorizaciones Pagadas.
10. Calculo "K" del Reajuste Mensual.
11. Resumen de Liquidación Final de Contrato de Obra.
12. Estado Financiero Contable (emitida por la Oficina de Contabilidad).
13. Planos Post – Construcción (Firmado por el Residente y Supervisor/ Inspector). (En un CD etiquetado: Deberá contener todos los planos del proyecto ejecutado).



BASES INTEGRADAS

14. Calendario Valorizado de Ejecución de Obra adecuado a la fecha de inicio y término de la Obra.

ANEXOS

1. Resolución de Aprobación de expediente técnico.
2. Expediente Técnico.
3. Bases del Proceso de Selección correspondiente.
4. Absolución de Consultas.
5. Contrato de Obra.
6. Valorización de Obra.
7. Resolución de Adicionales, Ampliaciones de Plazos u otros.
8. Cuaderno de Obra (Se tomará en cuenta la DIRECTIVA N° 009-2020-OSCE/CD, LINEAMIENTOS PARA EL USO DEL CUADERNO DE OBRA DIGITAL)
9. Solicitud de adelantos por parte del Contratista si los hubiera, con la Relación de Materiales a adquirir y cálculo del monto máximo a otorgar.
10. Certificados de Control de Calidad (Originales).
11. Acta de Entrega de Terreno.
12. Acta de Recepción de Obra.
13. Acta de Observaciones (si los hubiera).
14. Índices de Unificados de Precios del INEI.
15. Panel Fotográfico de todas las Actividades y/o partidas ejecutadas. Adjuntar un CD debidamente etiquetado 100 tomas como mínimo en físico y digital - Tipo de Archivo: Imagen JPEG, Tamaño: menores a 100 KB. Se especificará su leyenda respectiva.
16. Declaración Jurada de no tener Reclamos Laborales del Ministerio de Trabajo.
17. Declaración Jurada de No tener Pagos pendientes a los trabajadores.

1.20. ADELANTO DIRECTO

30% a solicitud del contratista	<p>La Universidad Nacional de Piura a solicitud del Consultor, entregará a este, dentro del plazo de quince (15) días naturales posteriores a la firma del contrato, un adelanto directo equivalente al treinta (30%) del monto del contrato, bastando para tal efecto la presentación de una carta fianza a favor de la Universidad Nacional de Piura, por un monto igual al del adelanto, de características solidarias, irrevocable de realización automática y con renuncia expresa al beneficio de excusión (del fiador) previsto en el Art. 1883 inciso I del Código Civil.</p> <p>El plazo para la solicitud del adelanto será dentro de los 7 días calendario de suscrito el contrato respectivo, y la carta fianza deberá estar vigente durante el plazo de ejecución.</p>
---------------------------------	---



BASES INTEGRADAS

	La amortización del adelanto se hará mediante descuentos proporcionales en cada uno de los pagos que se efectúe al consultor. Cualquier diferencia que se produzca respecto de la amortización del adelanto, se tomará en cuenta al momento de la liquidación. Tanto la solicitud del adelanto como su pago no interferirán ni diferirán la fecha de inicio del plazo contractual.
--	--

1.21. CONFORMIDAD Y FORMA DE PAGO

La conformidad de los servicios del supervisor será otorgada por la Unidad Ejecutora de Inversiones.

Los Servicios del Supervisor comprenderán el tiempo total de la ejecución de la obra y plazos reglamentarios correspondientes hasta la aprobación de la Liquidación del Contrato de la Supervisión por parte de la Universidad Nacional de Piura.

El pago por la supervisión de la construcción de obra se efectuará mediante pagos mensuales y sobre la base de los servicios efectivamente prestados en concordancia con su propuesta técnica y económica.

Los servicios mensuales prestados por los especialistas, que se pretenda valorizar; deberán estar sustentados con el informe de cada especialista.

1.22. PENALIDAD

Si EL CONTRATISTA incurre en retraso injustificado en la ejecución de las prestaciones objeto del contrato, LA ENTIDAD le aplica automáticamente una penalidad por mora por cada día de atraso, de acuerdo a la siguiente fórmula:

$$\text{Penalidad Diaria} = \frac{0.10 \times \text{monto vigente}}{F \times \text{plazo vigente en días}}$$

Donde:

F = 0.25 para plazos mayores a sesenta (60) días

El retraso se justifica a través de la solicitud de ampliación de plazo debidamente aprobado. Adicionalmente, se considera justificado el retraso y en consecuencia no se aplica penalidad, cuando EL CONTRATISTA acredite, de modo objetivamente sustentado, que el mayor tiempo transcurrido no le resulta imputable. En este último caso la calificación del retraso como justificado por parte de LA ENTIDAD no da lugar al pago de gastos generales ni costos directos de ningún tipo, conforme el numeral 162.5 del artículo 162 del Reglamento de la Ley de Contrataciones del Estado.



OTRAS PENALIDADES

De acuerdo con el artículo 163 del Reglamento, se establecen otras penalidades, distintas al retraso o mora, las cuales son objetivas, razonables, congruentes y proporcionales con el objeto de la contratación.

Adicionalmente a la penalidad por mora se aplicarán las siguientes penalidades:

OTRAS PENALIDADES			
N°	SUPUESTO DE APLICACIÓN DE PENALIDAD	FORMA DE CALCULO	PROCEDIMIENTO
01	Cuando el personal acreditado permanece menos de sesenta (60) días desde el inicio de su participación en la ejecución del contrato o del íntegro del plazo de ejecución, si este es menor a los sesenta (60) días, de conformidad con las disposiciones establecidas en el numeral 190.2 del artículo 190 del Reglamento.	0.5 UIT por cada día de ausencia del personal en obra en el plazo previsto.	Según informe del monitor de obra y/o jefe de la Unidad Ejecutora de Inversiones, según corresponda.
02	En caso el contratista incumpla con su obligación de ejecutar la prestación del servicio con el jefe de supervisión acreditado o debidamente sustituido.	0.5 UIT por cada día de ausencia del personal en obra.	Según informe del monitor de obra y/o jefe de la Unidad Ejecutora de Inversiones, según corresponda.
03	No hacer cumplir al Contratista las medidas de seguridad indicadas en el Expediente Técnico.	0.25 UIT por ocurrencia	Según informe del monitor de obra y/o jefe de la Unidad Ejecutora de Inversiones, según corresponda.
04	Cuando el supervisor no cumpla con entregar el calendario valorizado adecuado a la fecha de inicio del plazo contractual, en el plazo establecido en el Reglamento.	0.10 UIT por ocurrencia	Según informe del monitor de obra y/o jefe de la Unidad Ejecutora de Inversiones, según corresponda.
05	No presentar el informe mensual, en el plazo establecido.	0.10 UIT por ocurrencia	Según informe del monitor de obra y/o jefe de la Unidad Ejecutora de Inversiones,



UNIVERSIDAD NACIONAL DE PIURA
CONCURSO PÚBLICO N° 05-2024-UNP – PRIMERA CONVOCATORIA
CONTRATACIÓN DE LA SUPERVISIÓN DE LA OBRA "MEJORAMIENTO Y AMPLIACIÓN DEL SERVICIO DE GESTIÓN INSTITUCIONAL
EN EDUCACIÓN SUPERIOR UNIVERSITARIA DEL COMEDOR UNIVERSITARIO DE LA UNIVERSIDAD NACIONAL DE PIURA, DISTRITO
DE CASTILLA, PROVINCIA PIURA, DEPARTAMENTO PIURA" - CUI N°2489011

BASES INTEGRADAS

			según corresponda.
06	No comunicar a la UEI en el día, sobre eventos ocurridos en la obra. (Accidentes, manifestaciones, etc.)	0.10 UIT por ocurrencia	Según informe del monitor de obra y/o jefe de la Unidad Ejecutora de Inversiones, según corresponda.
07	No verificar que los materiales y equipos cumplan con las especificaciones técnicas del Expediente Técnico de obra.	0.10 UIT por ocurrencia	Según informe del monitor de obra y/o jefe de la Unidad Ejecutora de Inversiones, según corresponda.
08	Autorizar la ejecución de obras adicionales sin que la Universidad Nacional de Piura haya aprobado el respectivo Expediente Técnico con los presupuestos adicionales que sean requeridos. *	0.10 UIT por ocurrencia	Según informe del monitor de obra y/o jefe de la Unidad Ejecutora de Inversiones, según corresponda.
09	Por valorizar sin ceñirse a las bases de pago y/o por valorizar Obras Adicionales dentro de la planilla de obra Contratada. *	0.10 UIT por ocurrencia	Según informe del monitor de obra y/o jefe de la Unidad Ejecutora de Inversiones, según corresponda.
10	Si la SUPERVISIÓN no hiciera las deducciones o descuentos oportunamente, en las valorizaciones del Contratista, con la finalidad de que al término de obra no exista o se reduzca el saldo a favor de la Universidad Nacional de Piura.	0.10 UIT por ocurrencia	Según informe del monitor de obra y/o jefe de la Unidad Ejecutora de Inversiones, según corresponda.
11	Si la SUPERVISIÓN no presenta oportunamente los informes de ampliaciones de plazo, incurriendo a mayores gastos generales a la Universidad Nacional de Piura.	0.10 UIT por ocurrencia	Según informe del monitor de obra y/o jefe de la Unidad Ejecutora de Inversiones,



BASES INTEGRADAS

			según corresponda.
12	No tener al día el cuaderno de obra digital	0.10 UIT por ocurrencia	Según informe del monitor de obra y/o jefe de la Unidad Ejecutora de Inversiones, según corresponda.

* En caso de reincidencia se duplicará la sanción indicada

Estas penalidades se aplicarán hasta por un monto máximo equivalente al 10% (diez por ciento) del monto del contrato vigente y se calcularán en forma independiente a la penalidad por mora.

Procedimiento de Aplicación

De detectarse alguna infracción cometida por la Supervisión, la Unidad Ejecutora de Inversiones comunicará mediante carta al consultor responsable de la Supervisión de la obra, que se aplicará la multa en vista de su incumplimiento.

El consultor, podrá realizar el descargo correspondiente, sustentando y/o acreditando el respectivo descargo con la finalidad de que se vulnere el debido procedimiento.

De no sustentar y/o acreditar correctamente su descargo y/o no realizar el descargo correspondiente en tres (03) días hábiles, se entiende que se acepta la penalidad a ser aplicada por la entidad contratante.

Cualquier controversia sobre las penalidades, el consultor puede proceder conforme a lo establecido en el reglamento de la ley de contrataciones del estado; pudiendo estas ser sometidas en la valorización correspondiente o en la liquidación de la consultoría de obra.

1.23. VALOR REFERENCIAL DEL SERVICIO DE CONSULTORIA

El valor referencial del servicio de consultoría de Supervisión de Obra es de **S/ 1'041,230.00 (Un Millón Cuarenta y Un Mil Doscientos Treinta con 00/100 Soles)**, desagregados de la siguiente manera:

DESCRIPCIÓN DEL OBJETO	N° DE PERIODOS DE TIEMPO	UNIDAD DE TIEMPO	TARIFA UNITARIA (Soles/día)	TOTAL (Soles)
Supervisión de obra	360	Días	2,821.694194	1'015,809.91
Liquidación de obra (30 días calendario)				25,420.09
				1'041,230.00

El valor referencial ha sido calculado al mes de junio del 2024; y se encuentra desagregado de acuerdo a la siguiente estructura de costo:



UNIVERSIDAD NACIONAL DE PIURA
CONCURSO PÚBLICO N° 05-2024-UNP – PRIMERA CONVOCATORIA
CONTRATACIÓN DE LA SUPERVISIÓN DE LA OBRA "MEJORAMIENTO Y AMPLIACIÓN DEL SERVICIO DE GESTIÓN INSTITUCIONAL
EN EDUCACIÓN SUPERIOR UNIVERSITARIA DEL COMEDOR UNIVERSITARIO DE LA UNIVERSIDAD NACIONAL DE PIURA, DISTRITO
DE CASTILLA, PROVINCIA PIURA, DEPARTAMENTO PIURA" - CUI N°2489011
BASES INTEGRADAS

**PROYECTO: MEJORAMIENTO Y AMPLIACION DEL SERVICIO DE GESTION INSTITUCIONAL EN EDUCACION
SUPERIOR UNIVERSITARIO DE LA UNIVERSIDAD NACIONAL DE PIURA**

PRESUPUESTO REFERENCIAL DE SUPERVISIÓN

Fecha de Precios: JUNIO 2024		Plazo de Ejecución del Proyecto:		360 d.c.		
UNIVERSIDAD NACIONAL DE PIURA		Plazo de Ejecución de Obras:		360 d.c.		
Lugar: CASTILLA-PIURA-PIURA		Plazo de Ejecución de Recepcion y Liquidación		390 d.c		
1	SUPERVISIÓN DE LA OBRA - ETAPA DE EJECUCIÓN DE LAS OBRAS (No incluye recepción y liquidación de la obra):				360 d.c.	
1.1	PERSONAL PROFESIONAL Y TECNICO/ADMINISTRATIVO PARA SUPERVISIÓN DE LA OBRA	Nº	Incid (%)	Tiempo (Meses)	Honorarios (S/)	Total (S/)
	Jefe de Supervisión - Ing. Civil o Arquitecto	1	1.00	12	14,000.00	168,000.00
	Especialista en Estructuras - Ing. Civil	1	0.88	12	13,000.00	137,280.00
	Especialista en Arquitectetura - Arquitecto	1	0.88	12	13,000.00	137,280.00
	Especialista en Instalaciones Sanitarias - Ing.Sanitario o Civil	1	0.88	12	13,000.00	137,280.00
	Especialista en Instalaciones Eléctricas - Ing.Mecánico Eléctrico o Ingeniero Mecánico	1	0.88	12	13,000.00	137,280.00
	Electricista o Ingeniero Mecánico o Ingeniero Electricista					
	Sub Total Ítem 1.1					717,120.00
1.2	PRUEBAS Y ENSAYOS	Und		Cant.	Precio (S/)	Total (S/)
	Ensayos de campo	glb		1	8,500.00	8,500.00
	Sub Total Ítem 1.2					8,500.00
1.3	IMPLEMENTOS DE SEGURIDAD	Und		Cant.	Precio (S/)	Total (S/)
	SEGURIDAD Y SALUD EN EL TRABAJO					
	EQUIPOS DE PROTECCIÓN INDIVIDUAL					
	Casco de seguridad contra golpes en la cabeza color blanco (Supervisión y Visitas Externas)	und		15	25.42	381.30
	Barbiquejo con mentonera steelpro	und		15	2.54	38.10
	Gafas de seguridad contra el polvo e impactos en los ojos	und		15	14.41	216.15
	Orejeras adaptable a casco	und		15	40.92	613.80
	Cortaviento adaptable para casco drill naranja	und		15	8.05	120.75
	Chaleco azul c/ cinta reflectiva color plata 1" 1/2	und		15	30.42	456.30
	Camisa manga larga DEMIN	und		15	50.85	762.75
	Pantalón reflectivo	und		15	50.85	762.75
	Zapatos de seguridad punta de acero y suela de goma antideslizante	und		15	191.56	2,873.40
	Sub Total Ítem 1.3					6,225.30
COSTO DIRECTO ÍTEM 1.0						731,845.30
GASTOS GENERALES						55,826.03
UTILIDAD 10%						73,184.53
SUBTOTAL ÍTEM 1.0						860,855.86
IGV						154,954.05
TOTAL ÍTEM 1.0						1,015,809.91
2	RECEPCIÓN Y LIQUIDACIÓN				30 d.c.	
2.1	PERSONAL PROFESIONAL Y TECNICO PARA LIQUIDACIÓN DE LA OBRA	Nº	Incid (%)	Tiempo (Meses)	Honorarios (S/)	Total (S/)
	Ing. Civil, Jefe de Supervisión	1	1.00	1	14,000.00	14,000.00
	Secretaria	1	0.75	1	2,500.00	1,875.00
	Sub Total Ítem 2.1					15,875.00
2.2	MATERIAL TECNICO PARA RECEPCIÓN Y LIQ.	Und		Cant.	Precio (S/)	Total (S/)
	Fotocopias (A4 Y A3) y Anillados	glb		1	2,800.00	2,800.00
	Planos (ploteo y copias)	glb		1	2,867.44	2,867.44
	Sub Total Ítem 2.2					5,667.44
SUBTOTAL TOTAL ÍTEM 2.0						21,542.44
IGV						3,877.65
TOTAL DE LIQUIDACION DE OBRA ITEM 2.0						25,420.09
PRESUPUESTO TOTAL						1,041,230.00



UNIVERSIDAD NACIONAL DE PIURA
CONCURSO PÚBLICO N° 05-2024-UNP – PRIMERA CONVOCATORIA
CONTRATACIÓN DE LA SUPERVISIÓN DE LA OBRA "MEJORAMIENTO Y AMPLIACIÓN DEL SERVICIO DE GESTIÓN INSTITUCIONAL
EN EDUCACIÓN SUPERIOR UNIVERSITARIA DEL COMEDOR UNIVERSITARIO DE LA UNIVERSIDAD NACIONAL DE PIURA, DISTRITO
DE CASTILLA, PROVINCIA PIURA, DEPARTAMENTO PIURA" - CUI N°2489011

BASES INTEGRADAS

3.0	DETALLE DE LOS GASTOS GENERALES DE SUPERVISION	N°	Incid (%)	Tiempo	Honorarios	Total (\$/)
3.1	PERSONAL DE DIRECCIÓN PARA OBRA:					
	Administrador General de Supervisión de Proyectos - Obras y Control de Calidad	est	0.05	12	7,019.98	4,211.99
	PARCIAL 1					4,211.99
3.2	EQUIPAMIENTO PARA OFICINA					
	Equipos					
	Alquiler de Equipo de Computo CPU y/o Laptop (mínimo i7)	est	2.00	12	35.00	840.00
	Impresora	est	2.00	12	15.00	360.00
	PARCIAL 2					1,200.00
3.3	OFICINAS DE CAMPO Y SEDE CENTRAL PARA SUPERVISION OBRA					
	Oficina de Campo del Consultor					
	Alquiler de Oficina de Campo	est	1.00	12	1,410.57	16,926.84
	Materiales de Uso General:					
	Impresión de planos y fotocopias	est	1.00	12	180.00	2,160.00
	PARCIAL 3					19,086.84
3.4	MOVILIDAD Y EQUIPOS DE CAMPO PARA OBRA					
	Alquiler de camioneta para transporte personal supervision	est		1	6,127.20	6,127.20
	PARCIAL 4					6,127.20
3.5	ALIMENTACION EN OBRA DE PERSONAL SUPERVISION					
	Alimentacion Ingenieros y Administrativos (costo mensual)	est	1.00	12	2100.00	25,200.00
	PARCIAL 5					25,200.00
	TOTAL GASTOS GENERALES					55,826.03

1.24. CONDICION DE LOS CONSORCIADOS

- El número máximo de consorciados es de dos (02) integrantes.
- Los integrantes del consorcio deben acreditar experiencia en servicios de consultoría similares al objeto de la convocatoria.
- De la experiencia acreditada, al consorciado con mayor porcentaje le debe corresponder como mínimo el 55% de lo requerido en los requisitos de calificación.
- De la experiencia acreditada, al consorciado con menor porcentaje le debe corresponder como mínimo el 45% de lo requerido en los requisitos de calificación.
- El porcentaje mínimo de participación en la ejecución del contrato, para el integrante del consorcio que acredite mayor experiencia, es de 55%

1.25. DE LA SUBCONTRATACION

No se permitirá subcontratación del servicio.

1.26. RESPONSABILIDAD POR VICIOS OCULTOS

Ni la suscripción del Acta de Recepción de Obra, ni el consentimiento de la liquidación del contrato de obra, enervan el derecho de la Universidad Nacional de Piura a reclamar, posteriormente, por defectos o vicios ocultos, conforme a lo dispuesto por los artículos 40 de la Ley de Contrataciones del Estado y 173 de su Reglamento.

El plazo máximo de responsabilidad de EL SUPERVISOR es de 7 años, contados a partir de la conformidad de la recepción total de la obra.

1.27. RESOLUCIÓN DE CONTRATO

Cualquiera de las partes puede resolver el contrato, de conformidad con el numeral 32.3 del artículo 32 y artículo 36 de la Ley de Contrataciones del Estado, y el artículo 164 de su Reglamento. De darse el caso, LA ENTIDAD procederá de acuerdo a lo establecido en los artículos 165 y 207 del Reglamento de la Ley de Contrataciones del Estado.



1.28. PLAZO PARA EL PAGO DEL SALDO DE LA LIQUIDACIÓN DEL CONTRATO DE OBRA

La Entidad o el contratista, según corresponda, deben efectuar el pago del monto correspondiente al saldo de la liquidación del contrato de obra, en el plazo de Treinta (30) días calendario, computados desde el día siguiente del consentimiento de la liquidación. Para tal efecto, la parte que solicita el pago debe presentar el comprobante de pago respectivo.

3.2. REQUISITOS DE CALIFICACIÓN

A	CAPACIDAD LEGAL
	HABILITACIÓN
	<u>Requisitos:</u> El Consultor, persona natural o jurídica, debe contar con inscripción vigente en el RNP; capítulo de obras y con especialidad en Consultoría en Obras edificaciones y afines, con categoría C o superior y no estar inhabilitado o suspendido. RUC en estado activo y condición habido. con actividades conexas de consultoría. <u>Acreditación:</u> <ul style="list-style-type: none">- Constancia de Registro Nacional de Proveedores del Estado, capítulo Consultor de Obras, especialidad en CONSULTORIA EN OBRAS URBANAS, EDIFICACIONES Y AFINES.- Copia simple de la Ficha RUC
	Importante <i>En el caso de consorcios, todos los integrantes deben acreditar este requisito.</i>

B	CAPACIDAD TÉCNICA Y PROFESIONAL
B.1	CALIFICACIONES DEL PERSONAL CLAVE
	FORMACIÓN ACADÉMICA
	<u>Requisitos:</u> Jefe de Supervisión de Obra Ingeniero Civil o Arquitecto Especialista en Estructuras Ingeniero Civil Especialista en Arquitectura Arquitecto. Especialista en Instalaciones Sanitarias Ingeniero Sanitario o Ingeniero Civil Especialista en Instalaciones Eléctricas Ingeniero Mecánico Eléctrico o Ingeniero Mecánico Electricista o Ingeniero Mecánico o Ingeniero Electricista o Ingeniero Eléctrico. <u>Acreditación:</u> De conformidad con el numeral 49.3 del artículo 49 y el literal e) del numeral 139.1 del artículo 139 del Reglamento este requisito de calificación se acredita para la suscripción del contrato.



BASES INTEGRADAS

	<p>Importante</p> <p><i>De conformidad con el artículo 186 del Reglamento el supervisor, debe cumplir con las mismas calificaciones profesionales establecidas para el residente de obra. Asimismo, el jefe del proyecto para la elaboración del expediente técnico debe cumplir con las calificaciones exigidas en el artículo 188 del Reglamento.</i></p>												
B.2	EXPERIENCIA DEL PERSONAL CLAVE												
	<p><u>Requisitos:</u></p> <table><tr><th>Cargo</th><th>Experiencia</th></tr><tr><td>Jefe de Supervisión de Obra</td><td>Tiempo de experiencia mínima de veinticuatro (24) meses, desempeñando los siguientes cargos: Residente de obra y/o Ingeniero residente y/o Supervisor y/o Jefe de Supervisión y/o Inspector, en obras de infraestructura educativa y/o iguales o similares al objeto de la convocatoria públicas y/o privadas, que se computa desde la colegiatura.</td></tr><tr><td>Especialista en Estructuras</td><td>Tiempo de experiencia mínima de doce (12) meses, computados desde la colegiatura, desempeñando los siguientes cargos: especialista en estructuras y/o ingeniero estructural y/o estructuralista, durante la supervisión y/o ejecución de obras de edificaciones en general públicas y/o privadas, que se computa desde la colegiatura.</td></tr><tr><td>Especialista en arquitectura</td><td>Tiempo de experiencia mínima de doce (12) meses, computados desde la colegiatura, desempeñando los siguientes cargos: especialista en arquitectura y/o arquitecto y/o asistente de supervisor y/o supervisor de obra y/o jefe de supervisión y/o inspector y/o residente, durante la supervisión y/o ejecución de obras de edificaciones en general públicas y/o privadas, que se computa desde la colegiatura.</td></tr><tr><td>Especialista en instalaciones sanitarias</td><td>Tiempo de experiencia mínima de doce (12) meses, computados desde la colegiatura, desempeñando los siguientes cargos: especialista en instalaciones sanitarias y/o ingeniero sanitario, durante la supervisión y/o ejecución de obras de edificaciones en general públicas y/o privadas, que se computa desde la colegiatura.</td></tr><tr><td>Especialista en instalaciones eléctricas y comunicaciones</td><td>Tiempo de experiencia mínima de doce (12) meses, computados desde la colegiatura, desempeñando los siguientes cargos: Especialista en Instalaciones Eléctricas y/o Instalaciones Electromecánicas y/o Ingeniero Electricista y/o Ingeniero Mecánico y/o Ingeniero Electromecánico y/o Ingeniero Eléctrico y/o Ingeniero de comunicaciones, durante la supervisión y/o ejecución de</td></tr></table>	Cargo	Experiencia	Jefe de Supervisión de Obra	Tiempo de experiencia mínima de veinticuatro (24) meses, desempeñando los siguientes cargos: Residente de obra y/o Ingeniero residente y/o Supervisor y/o Jefe de Supervisión y/o Inspector, en obras de infraestructura educativa y/o iguales o similares al objeto de la convocatoria públicas y/o privadas , que se computa desde la colegiatura.	Especialista en Estructuras	Tiempo de experiencia mínima de doce (12) meses, computados desde la colegiatura, desempeñando los siguientes cargos: especialista en estructuras y/o ingeniero estructural y/o estructuralista, durante la supervisión y/o ejecución de obras de edificaciones en general públicas y/o privadas , que se computa desde la colegiatura.	Especialista en arquitectura	Tiempo de experiencia mínima de doce (12) meses, computados desde la colegiatura, desempeñando los siguientes cargos: especialista en arquitectura y/o arquitecto y/o asistente de supervisor y/o supervisor de obra y/o jefe de supervisión y/o inspector y/o residente, durante la supervisión y/o ejecución de obras de edificaciones en general públicas y/o privadas , que se computa desde la colegiatura.	Especialista en instalaciones sanitarias	Tiempo de experiencia mínima de doce (12) meses, computados desde la colegiatura, desempeñando los siguientes cargos: especialista en instalaciones sanitarias y/o ingeniero sanitario, durante la supervisión y/o ejecución de obras de edificaciones en general públicas y/o privadas , que se computa desde la colegiatura.	Especialista en instalaciones eléctricas y comunicaciones	Tiempo de experiencia mínima de doce (12) meses, computados desde la colegiatura, desempeñando los siguientes cargos: Especialista en Instalaciones Eléctricas y/o Instalaciones Electromecánicas y/o Ingeniero Electricista y/o Ingeniero Mecánico y/o Ingeniero Electromecánico y/o Ingeniero Eléctrico y/o Ingeniero de comunicaciones, durante la supervisión y/o ejecución de
Cargo	Experiencia												
Jefe de Supervisión de Obra	Tiempo de experiencia mínima de veinticuatro (24) meses, desempeñando los siguientes cargos: Residente de obra y/o Ingeniero residente y/o Supervisor y/o Jefe de Supervisión y/o Inspector, en obras de infraestructura educativa y/o iguales o similares al objeto de la convocatoria públicas y/o privadas , que se computa desde la colegiatura.												
Especialista en Estructuras	Tiempo de experiencia mínima de doce (12) meses, computados desde la colegiatura, desempeñando los siguientes cargos: especialista en estructuras y/o ingeniero estructural y/o estructuralista, durante la supervisión y/o ejecución de obras de edificaciones en general públicas y/o privadas , que se computa desde la colegiatura.												
Especialista en arquitectura	Tiempo de experiencia mínima de doce (12) meses, computados desde la colegiatura, desempeñando los siguientes cargos: especialista en arquitectura y/o arquitecto y/o asistente de supervisor y/o supervisor de obra y/o jefe de supervisión y/o inspector y/o residente, durante la supervisión y/o ejecución de obras de edificaciones en general públicas y/o privadas , que se computa desde la colegiatura.												
Especialista en instalaciones sanitarias	Tiempo de experiencia mínima de doce (12) meses, computados desde la colegiatura, desempeñando los siguientes cargos: especialista en instalaciones sanitarias y/o ingeniero sanitario, durante la supervisión y/o ejecución de obras de edificaciones en general públicas y/o privadas , que se computa desde la colegiatura.												
Especialista en instalaciones eléctricas y comunicaciones	Tiempo de experiencia mínima de doce (12) meses, computados desde la colegiatura, desempeñando los siguientes cargos: Especialista en Instalaciones Eléctricas y/o Instalaciones Electromecánicas y/o Ingeniero Electricista y/o Ingeniero Mecánico y/o Ingeniero Electromecánico y/o Ingeniero Eléctrico y/o Ingeniero de comunicaciones, durante la supervisión y/o ejecución de												



BASES INTEGRADAS

	<div>obras de edificaciones en general públicas y/o privadas, que se computa desde la colegiatura.</div> <p>Se consideran servicios de consultoría de obra iguales o similares a los siguientes: CONSTRUCCIÓN Y/O MEJORAMIENTO Y/O AMPLIACIÓN Y/O REHABILITACIÓN Y/O RECUPERACIÓN Y/O RESTITUCIÓN Y/O CREACIÓN, DE INFRAESTRUCTURA EDUCATIVA DE NIVEL INICIAL Y/O PRIMARIA Y/O SECUNDARIA Y/O NIVEL SUPERIOR (INSTITUTOS Y/O UNIVERSIDADES).</p> <p><u>Acreditación:</u></p> <p>De conformidad con el numeral 49.3 del artículo 49 y el literal e) del numeral 139.1 del artículo 139 del Reglamento este requisito de calificación se acredita para la suscripción del contrato.</p> <div>Importante <i>De conformidad con el artículo 186 del Reglamento el supervisor, debe cumplir con la misma experiencia establecida para el residente de obra. Asimismo, el jefe del proyecto para la elaboración del expediente técnico debe cumplir con la experiencia exigida en el artículo 188 del Reglamento</i></div>												
B.3	EQUIPAMIENTO ESTRATÉGICO												
	<p><u>Requisitos:</u></p> <table><tr><th>N°</th><th>TIPO Y CARACTERISTICAS DEL EQUIPO</th><th>CANTIDAD</th></tr><tr><td>1</td><td>Camioneta 4 X 4 (Pick Up o SUV)</td><td>01</td></tr><tr><td>2</td><td>Equipo de cómputo CPU y/o Laptop (mínimo i5)</td><td>02</td></tr><tr><td>3</td><td>Impresora</td><td>02</td></tr></table> <p><u>Acreditación:</u></p> <p>De conformidad con el numeral 49.3 del artículo 49 y el literal e) del numeral 139.1 del artículo 139 del Reglamento este requisito de calificación se acredita para la suscripción del contrato.</p>	N°	TIPO Y CARACTERISTICAS DEL EQUIPO	CANTIDAD	1	Camioneta 4 X 4 (Pick Up o SUV)	01	2	Equipo de cómputo CPU y/o Laptop (mínimo i5)	02	3	Impresora	02
N°	TIPO Y CARACTERISTICAS DEL EQUIPO	CANTIDAD											
1	Camioneta 4 X 4 (Pick Up o SUV)	01											
2	Equipo de cómputo CPU y/o Laptop (mínimo i5)	02											
3	Impresora	02											
C	EXPERIENCIA DEL POSTOR EN LA ESPECIALIDAD												
	<p><u>Requisitos:</u></p> <p>El postor debe acreditar un monto facturado acumulado equivalente a 01 (UN) VEZ EL VALOR REFERENCIAL DE LA CONTRATACIÓN, por la contratación de servicios de consultoría de obra iguales o similares al objeto de la convocatoria, durante los diez (10) años anteriores a la fecha de la presentación de ofertas que se computarán desde la fecha de la conformidad o emisión del comprobante de pago, según corresponda.</p> <p>Se consideran servicios de consultoría de obra iguales o similares a los siguientes:</p>												



BASES INTEGRADAS

CONSTRUCCIÓN Y/O MEJORAMIENTO Y/O AMPLIACIÓN Y/O REHABILITACIÓN Y/O RECUPERACIÓN Y/O RESTITUCIÓN Y/O CREACIÓN **Y/O NUEVO**, DE INFRAESTRUCTURA EDUCATIVA DE NIVEL INICIAL Y/O PRIMARIA Y/O SECUNDARIA Y/O NIVEL SUPERIOR (INSTITUTOS Y/O UNIVERSIDADES).

Asimismo, podrá ser considerado SUPERVISIONES DE SALDO DE OBRA, siempre que contenga los términos considerados como servicios de consultorías iguales o similares, y siempre y cuando demuestre que dicha supervisión de saldo de obra contemple las especialidades de Estructuras, Arquitectura, Instalaciones Eléctricas, Instalaciones Sanitarias e Instalaciones de Comunicaciones.

Acreditación:

La experiencia del postor en la especialidad se acreditará con copia simple de (i) contratos u órdenes de servicios y su respectiva conformidad, constancia de prestación o liquidación del contrato; o (ii) comprobantes de pago cuya cancelación se acredite documental y fehacientemente, con voucher de depósito, nota de abono, reporte de estado de cuenta, cualquier otro documento emitido por Entidad del sistema financiero que acredite el abono o mediante cancelación en el mismo comprobante de pago¹⁷.

Los postores pueden presentar hasta un máximo de **Veinte (20) contrataciones** para acreditar el requisito de calificación y el factor "Experiencia de Postor en la Especialidad".

En caso los postores presenten varios comprobantes de pago para acreditar una sola contratación, se debe acreditar que corresponden a dicha contratación; de lo contrario, se asumirá que los comprobantes acreditan contrataciones independientes, en cuyo caso solo se considerará, **las veinte (20) primeras contrataciones** indicadas en el Anexo N° 8 referido a la Experiencia del Postor en la Especialidad.

En el caso de servicios de supervisión en ejecución, solo se considera como experiencia la parte del contrato que haya sido ejecutada durante los diez (10) años anteriores a la fecha de presentación de ofertas, debiendo adjuntarse copia de las conformidades correspondientes a tal parte o los respectivos comprobantes de pago cancelados.

En los casos que se acredite experiencia adquirida en consorcio, debe presentarse la promesa de consorcio o el contrato de consorcio del cual se desprenda fehacientemente el porcentaje de las obligaciones que se asumió en el contrato presentado; de lo contrario, no se computará la experiencia proveniente de dicho contrato.

Asimismo, cuando se presenten contratos derivados de procesos de selección convocados antes del 20.09.2012, la calificación se ceñirá al método descrito en la Directiva "Participación de Proveedores en Consorcio en las Contrataciones del Estado", debiendo presumirse que el porcentaje de las obligaciones equivale al porcentaje de participación de la promesa de consorcio o del contrato de consorcio. En caso que en dichos documentos no se consigne el porcentaje de participación se presumirá que las obligaciones se ejecutaron en partes iguales.

Si el titular de la experiencia no es el postor, consignar si dicha experiencia corresponde a la matriz en caso que el postor sea sucursal, o fue transmitida por reorganización



BASES INTEGRADAS

societaria, debiendo acompañar la documentación sustentatoria correspondiente.

Si el postor acredita experiencia de otra persona jurídica como consecuencia de una reorganización societaria, debe presentar adicionalmente el Anexo N° 9.

Cuando en los contratos, órdenes de servicio o comprobantes de pago el monto facturado se encuentre expresado en moneda extranjera, debe indicarse el tipo de cambio venta publicado por la Superintendencia de Banca, Seguros y AFP correspondiente a la fecha de suscripción del contrato, de emisión de la orden de servicio o de cancelación del comprobante de pago, según corresponda.

Sin perjuicio de lo anterior, los postores deben llenar y presentar el Anexo N° 8 referido a la Experiencia del Postor en la Especialidad.

Importante

- *El comité de selección debe valorar de manera integral los documentos presentados por el postor para acreditar la experiencia. En tal sentido, aun cuando en los documentos presentados la denominación del objeto contractual no coincida literalmente con el previsto en las bases, se deberá validar la experiencia si las actividades que ejecutó el postor corresponden a la experiencia requerida.*
- *En el caso de consorcios, la calificación de la experiencia se realiza conforme a la Directiva "Participación de Proveedores en Consorcio en las Contrataciones del Estado".*

Importante

- *Si como resultado de una consulta u observación corresponde precisarse o ajustarse el requerimiento, se solicita la autorización del área usuaria y se pone de conocimiento de tal hecho a la dependencia que aprobó el expediente de contratación, de conformidad con el numeral 72.3 del artículo 72 del Reglamento.*
- *El cumplimiento de los Términos de Referencia se realiza mediante la presentación de una declaración jurada. De ser el caso, adicionalmente la Entidad puede solicitar documentación que acredite el cumplimiento del algún componente de estos. Para dicho efecto consignará de manera detallada los documentos que deben presentar los postores en el literal a.5) del numeral 2.2.1.1 de esta sección de las bases.*
- *Los requisitos de calificación determinan si los postores cuentan con las capacidades necesarias para ejecutar el contrato, lo que debe ser acreditado documentalmente, y no mediante declaración jurada.*



BASES INTEGRADAS

**CAPÍTULO IV
FACTORES DE EVALUACIÓN**

EVALUACIÓN TÉCNICA (Puntaje: 100 Puntos)

FACTORES DE EVALUACIÓN		PUNTAJE / METODOLOGÍA PARA SU ASIGNACIÓN
A.	EXPERIENCIA DEL POSTOR EN LA ESPECIALIDAD	[58] puntos
	<p><u>Evaluación:</u> El postor debe acreditar un monto facturado acumulado equivalente a 1.5 VECES EL VALOR REFERENCIAL DE LA CONTRATACIÓN, por la contratación de servicios de consultoría de obras similares, al objeto de la convocatoria, durante los Diez (10) años anteriores a la fecha de la presentación de ofertas que se computarán desde la fecha de la conformidad o emisión del comprobante de pago, según corresponda.</p> <p><u>Acreditación:</u> La experiencia en la especialidad se acreditará con copia simple de (i) contratos u órdenes de servicios y su respectiva conformidad o constancia de prestación; o (ii) comprobantes de pago cuya cancelación se acredite documental y fehacientemente, con voucher de depósito, nota de abono, reporte de estado de cuenta, cualquier otro documento emitido por Entidad del sistema financiero que acredite el abono o mediante cancelación en el mismo comprobante de pago.</p> <p>Las disposiciones sobre el requisito de calificación "Experiencia del postor en la especialidad" previstas en el literal C del numeral 3.2 del Capítulo III de la presente sección de las bases resultan aplicables para el presente factor.</p>	<p>M = Monto facturado acumulado por el postor por la prestación de servicios de consultoría en la especialidad</p> <p>M >= 1.5 veces el valor referencial: 58 puntos</p> <p>M >= 1.25 veces el V.R. y < 1.5 veces el V.R. 48 puntos</p> <p>M >= 1.0 veces el V.R. y < 1.25 veces el VR: 38 puntos</p>
B.	METODOLOGÍA PROPUESTA	[35] puntos
	<p><u>Evaluación:</u> Se evaluará la metodología propuesta por el postor para la ejecución de la consultoría de obra, cuyo contenido mínimo es el siguiente:</p> <p>Se evaluará la metodología propuesta por el postor para la ejecución de la consultoría de obra, cuyo contenido mínimo es el siguiente:</p> <ol style="list-style-type: none">Los procedimientos de Trabajo de Supervisión: a) Actividades Antes de la prestación del servicio. b) Actividades durante de supervisión de la obra, detallando los controles para la calidad, técnico, medio ambiente, avance, seguridad, económico, legal. c) Actividades durante la culminación, recepción y liquidación de la consultoría y obra. Las actividades deberán señalar las normas y/o artículos del reglamento de la ley de contrataciones del estado vigente que permitan evaluar su conocimiento legal y normativo que intervienen en esta actividad durante la prestación del servicio de supervisión. d) Cronograma de participación de personal y recursos en la prestación del servicio de consultoría. e) Matriz de asignación de responsabilidades de cumplimiento de actividades e.1. organigrama funcional y organigrama nominal, según actividades y personal requerido en los términos de referencia. <p style="color: red;">Pautas para el desarrollo con respecto a lo requerido en el numeral 1, la información deberá demostrar conocimiento de las actividades propias de la supervisión de la obra, conforme al reglamento vigente y a lo requerido en los términos de referencia, por lo tanto las</p>	<p>Desarrolla todos los numerales de la metodología que sustenta la oferta 35 puntos</p> <p>Desarrolla el <u>numeral 1</u> Solicitado de la metodología que sustenta la oferta 05 puntos</p> <p>Desarrolla el <u>numeral 2</u> Solicitado de la metodología que sustenta la oferta 05 puntos</p>



FACTORES DE EVALUACIÓN		PUNTAJE / METODOLOGÍA PARA SU ASIGNACIÓN
	<p>actividades en cada etapa del desarrollo de la consultoría de la obra requerido, deben expresar el desarrollo de las actividades y sus respectivas subactividades, con la descripción y norma u artículo correspondiente, conforme al RLCE. de no precisar y/o citar y/o vincular las actividades y/o sub actividades con el RLCE y/o presentar inconsistencias con la norma vigente, no será calificado con la puntuación considerada en las bases.</p>	Desarrolla el numeral 3 Solicitado de la metodología que sustenta la oferta 05 puntos
2.	<p>Los mecanismos de aseguramiento de calidad del servicio y de la obra: a) Descripción de normativa vigente que se aplicarán durante la supervisión. Según RLCE, Covid-19, Reglamento nacional de edificaciones. b) Descripción de actividades propias de la supervisión. como: alcances generales de obligación del proveedor del servicio de supervisión de obra; control administrativo; control de calidad de obra; control de plazos de ejecución de obra; control de costos de ejecución de obra; recepción, liquidación de contrato de obra y consultoría. c) Plan de control de calidad técnica de la obra, como: procedimientos de aseguramientos de la calidad de la obra; Mecanismos de aseguramiento de la calidad de resultados; Funciones de la supervisión en el aseguramiento de calidad; Esquema de aseguramiento de calidad; Procedimiento para el mecanismo de los ensayos de laboratorio; Control de calidad de los materiales de obra; Criterios para la generación y elaboración de cartillas de control.</p> <p>Pautas para el desarrollo con respecto a lo requerido en el numeral 2; El desarrollo de este numeral no solo se debe limitar a la nomas de contrataciones, sino también deben incluir las normas del Reglamento Nacional de Edificaciones, la Norma Técnica Peruana entre otras en cada uno de los ítem requeridos, las cuales el postor con experiencia en servicios de consultoría debe establecer de manera clara y objetiva este desarrollo, garantizando con su conocimiento un servicio eficiente para lograr cumplir con la finalidad de la contratación, el desarrollo debe estar acorde con las actividades propias de la supervisión enmarcado en la calidad del servicio de supervisión y de la obra.</p>	Desarrolla el numeral 4 Solicitado de la metodología que sustenta la oferta 05 puntos Desarrolla el numeral 5 Solicitado de la metodología que sustenta la oferta 05 puntos Desarrolla el numeral 6 Solicitado de la metodología que sustenta la oferta 05 puntos Desarrolla el numeral 7 Solicitado de la metodología que sustenta la oferta 05 puntos
3.	<p>Medidas para el control de los plazos y control de costos de la ejecución de la obra: a) Control de plazos de la programación y avance de obra. b) Software para el control de plazos. c) Sistema de control del costo de la ejecución de la obra. d) Desviación en el control económico. e) Software para el control económico.</p> <p>Pautas para el desarrollo con respecto a lo requerido en el numeral 3; el postor deberá consignar como mínimo lo siguiente en cada ítem, a) Control de plazos de la programación y avance de obra; el postor deberá presentar las indicaciones con respecto a las situaciones que conlleven a que se cumplan los programas de avance físico-financiero del proyecto y determinar las posibles causas de desfases que pueden presentarse con el objeto de corregir oportunamente.</p> <p>con respecto al ítem b) Software para el control de plazos. El postor deberá proponer el empleo de un Software conocido que garantice el control y/o ayude a gerenciar la obra, que permita actualizar las partidas desarrolladas de manera más versátil, permitiéndonos comparar en tiempo real el plazo del proyecto en cuanto a su avance ejecutado de manera muy rápida, para lo cual deberá precisar con que método llevará a cabo la aplicación del software.</p> <p>c) Sistema de control del costo de la ejecución de la obra El postor deberá señalar cual es el Plan de Seguimiento a seguir para el control del costo de la ejecución de la obra, deberá describir las diversas acciones a desarrollar, teniendo en cuenta por ejemplo los</p>	No desarrolla los numerales de la metodología que sustenta la oferta 0 puntos



BASES INTEGRADAS

FACTORES DE EVALUACIÓN		PUNTAJE / METODOLOGÍA PARA SU ASIGNACIÓN
	<p>resultados, datos, medidas correctivas para el control de la ejecución de la obra.</p> <p>d) Desviación en el control económico. Deberá el postor determinar el desvío de las previsiones económicas realizadas durante la fase de planificación de la obra, para lo cual deberá contemplar la descripción de los conceptos básicos que permitan controlar la ejecución del proyecto.</p> <p>e) Software para el control económico El postor deberá señalar y/o describir que tipo o tipos de software empleará para el control económico, debiendo ser de su elección y guardar coherencia con los sistemas empleados durante una supervisión y/o ejecución de obra.</p> <p>4. Matriz de mitigación de riesgos para ejecutar el control de calidad del servicio y de la obra. debiendo contener información del riesgo, plan de respuesta a los riesgos (a. estrategia seleccionada, b. acciones a realizar en el marco del plan, c. riesgo asignado a entidad y contratista).</p> <p>Pautas para el desarrollo con respecto a lo requerido en el numeral 4; deberá presentar un cuadro matriz de riesgo detallando como mínimo en su estructura, los datos de la obra, Descripción del Riesgo, Prioridad del Riesgo, Plan de respuesta a los riesgos, Acciones a realizar en el marco del plan de riesgo, riesgo asignado (a la entidad o al consultor), para lo cual deberá consignar como mínimo 20 riesgos detectados que se dan en una ejecución de obra.</p> <p>5. Descripción de las actividades de control para los sistemas de seguridad y salud ocupacional que se implementaran en la ejecución de la consultoría: a) Descripción de la normativa vigente que se aplicaran durante la supervisión. b) Plan de seguridad y Salud en el trabajo bajo la normativa vigente.</p> <p>Pautas para el desarrollo con respecto a lo requerido en el numeral 5; deberá presentar la descripción de las actividades de control para los sistemas de seguridad y salud ocupacional que se implementarán en la ejecución de la consultoría, para lo cual deberá considerar la Ley de Seguridad y Salud en el trabajo, Normas Técnicas del Seguro Complementario de Trabajo de Riesgo, Normas Básicas de Seguridad e Higiene en Obras de Edificación, Norma técnica peruano, así mismo con respecto al Plan de seguridad y salud en el trabajo bajo la normativa vigente, deberá considerar como mínimo el Alcance del plan, la elaboración de línea base del sistema de gestión de la seguridad y salud en el trabajo, política de seguridad y salud en el trabajo, Objetivos y metas, comité de seguridad y salud en el trabajo, Identificación de peligros y evaluación de riesgos laborales, Organización y responsabilidades, Capacitaciones en seguridad y salud en el trabajo, Procedimientos del Sistema de Gestión de Seguridad Salud en el Trabajo, Salud e higiene ocupacional, Plan de contingencia, Implementación del plan.</p> <p>6. Cronograma GANTT y PERT-CPM: guardando relación con las actividades del servicio de consultoría requerido en el numeral 1 de la metodología.</p> <p>Pautas para el desarrollo con respecto a lo requerido en el numeral 6; Se realizará un cronograma Gantt y Pert- CPM con las actividades requeridas antes, durante y después de la ejecución de la obra (por etapas, vinculado con las actividades del numeral 1)</p>	



BASES INTEGRADAS

FACTORES DE EVALUACIÓN		PUNTAJE / METODOLOGÍA PARA SU ASIGNACIÓN
7.	<p>Matriz RACI del personal clave: guardando relación con las actividades y el cronograma Gantt y pert-cpm (tiempo) requerido en el numeral 1 y 6 de la metodología.</p> <p>Pautas para el desarrollo con respecto a lo requerido en el numeral 7; Se elaborará la matriz RACI (asignación de Responsabilidades durante la supervisión de obra del personal clave precisando las fechas de inicio y termino de cada actividad de las etapas) deberá guardar relación vinculada con lo requerido en el numeral 1 y 6.</p> <p>La omisión y/o incongruencia normativa y/o legal en el contenido mínimo requerido de cada numeral a ser evaluado, constituye desconocimiento en las actividades relacionadas al objeto de la convocatoria, por lo cual no se le otorgará puntuación alguna de presentarse dicha acción.</p> <p><u>Acreditación:</u></p> <p>Se acreditará mediante la presentación del documento que sustente la metodología propuesta.</p>	

C. SOSTENIBILIDAD AMBIENTAL Y SOCIAL

	<p><u>Evaluación:</u></p> <p>Se evaluará que el postor cuente con una (1) práctica de sostenibilidad ambiental o social</p> <p>En caso que el postor se presente en consorcio, cada uno de sus integrantes, debe acreditar alguna de las prácticas de sostenibilidad ambiental o social para obtener el puntaje.</p>	<p>(Máximo 3 puntos)</p> <p>Acredita una (1) de las prácticas de sostenibilidad [3] puntos</p> <p>No acredita ninguna práctica en sostenibilidad 0 puntos</p>
C.1	<p><u>Práctica:</u></p> <p>Certificación del sistema de gestión de la seguridad y salud en el trabajo</p> <p><u>Acreditación:</u></p> <p>Copia simple del certificado que acredita que se ha implementado un sistema de gestión de seguridad y salud en el trabajo acorde con la norma OHSAS 180</p> <p>01:2007¹⁸ o norma que la sustituya (ISO 45001:2018), o con la Norma Técnica Peruana equivalente (NTP-ISO 45001:2018), cuyo alcance o campo de aplicación considere: supervisión de obras en infraestructura educativa con equipamiento y mobiliario en universidades^{19 20}</p>	

¹⁸ En marzo de 2018 se aprobó la norma ISO 45001:2018 que reemplaza la norma OHSAS 18001:2007. Cabe precisar que el periodo de migración durará tres años, por lo que el certificado en OHSAS 18001 tendrá vigencia hasta marzo de 2021.

¹⁹ Respecto de la definición del alcance o campo de aplicación del certificado en función al objeto de contratación, se describe a manera de ejemplo la contratación de servicios de limpieza que, por la particularidad del mismo, es importante tomar en cuenta el ámbito geográfico en el alcance. Así, se pueden considerar términos como: "limpieza de instalaciones en la ciudad de...", "limpieza de centros educativos en las ciudades de...", "limpieza de edificaciones en la provincia de...", "limpieza de ambientes hospitalarios en el departamento de...", "limpieza de centros educativos en la Región de...", "limpieza de instalaciones a nivel nacional", entre otros.

²⁰ El postor en su oferta podrá acompañar el certificado con documentación complementaria emitida por la misma Entidad certificadora para precisar el alcance de su certificación; la cual debe corresponder a la sede que efectuará la prestación.



UNIVERSIDAD NACIONAL DE PIURA
CONCURSO PÚBLICO N° 05-2024-UNP – PRIMERA CONVOCATORIA
CONTRATACIÓN DE LA SUPERVISIÓN DE LA OBRA "MEJORAMIENTO Y AMPLIACIÓN DEL SERVICIO DE GESTIÓN INSTITUCIONAL
EN EDUCACIÓN SUPERIOR UNIVERSITARIA DEL COMEDOR UNIVERSITARIO DE LA UNIVERSIDAD NACIONAL DE PIURA, DISTRITO
DE CASTILLA, PROVINCIA PIURA, DEPARTAMENTO PIURA" - CUI N°2489011

BASES INTEGRADAS

	<p>El certificado debe haber sido emitido por un Organismo de Certificación acreditado para dicho sistema de gestión, ya sea ante el INACAL (antes INDECOPI) u otro organismo acreditador que cuente con reconocimiento internacional.²¹</p> <p>El referido certificado debe corresponder a la sede, filial u oficina a cargo de la prestación²², y estar vigente²³ a la fecha de presentación de ofertas.</p>
C.2	<p><u>Práctica:</u> Certificación del sistema de gestión de la responsabilidad social</p> <p><u>Acreditación:</u> Copia simple del certificado que acredita que se ha implementado un sistema de gestión de la responsabilidad social acorde con el estándar SA 8000:2014²⁴.</p> <p>El certificado debe haber sido emitido por un Organismo de Certificación acreditado ante el "Social Accountability Accreditation Services" (SAAS).</p> <p>El referido certificado debe corresponder a la sede, filial u oficina a cargo de la prestación²⁵, y estar vigente²⁶ a la fecha de presentación de ofertas.</p>
C.3	<p><u>Práctica:</u> Certificación del sistema de gestión ambiental.</p> <p><u>Acreditación:</u> Copia simple del certificado que acredita que se ha implementado un sistema de gestión ambiental acorde con la norma ISO 14001:2015, o con la Norma Técnica Peruana equivalente (NTP-ISO 14001:2015), cuyo alcance o campo de aplicación considere supervisión de obras en infraestructura educativa con equipamiento y mobiliario en universidades ^{27 28}.</p> <p>El certificado debe haber sido emitido por un Organismo de Certificación acreditado para dicho sistema de gestión, ya sea ante el INACAL (antes INDECOPI) u otro organismo acreditador que cuente con reconocimiento internacional²⁹.</p>

²¹ Sea firmante/signatario del Acuerdo de Reconocimiento Mutuo (MLA) del International Accreditation Forum-IAF (<http://www.iaf.nu>) o del InterAmerican Accreditation Cooperation-IAAC (<http://www.iaac.org.mx>) o del European co-operation for Accreditation-EA (<http://www.european-accreditation.org/>) o del Pacific Accreditation Cooperation-PAC (<http://www.apec-pac.org/>).

²² En el certificado debe estar consignada la dirección exacta de la sede, filial u oficina a cargo de la prestación.

²³ Se refiere al periodo de vigencia que señala el certificado presentado.

²⁴ Entre las certificaciones voluntarias más difundidas mundialmente, referidas al desempeño social en aspectos de la responsabilidad social en los lugares de trabajo, se encuentra la correspondiente al estándar SA 8000, propuesto por la Social Accountability International (SAI). La certificación bajo este estándar refiere que una organización ha demostrado mediante una evaluación (Auditoría de Tercera Parte) que cumple con sus requisitos en los siguientes aspectos: Trabajo infantil, trabajo forzoso o bajo coacción, salud y seguridad, libertad de asociación y derecho a la negociación colectiva, discriminación, prácticas disciplinarias, horas de trabajo y remuneración.

²⁵ En el certificado debe estar consignada la dirección exacta de la sede, filial u oficina a cargo de la prestación.

²⁶ Se refiere al periodo de vigencia que señala el certificado presentado.

²⁷ Respecto de la definición del alcance o campo de aplicación del certificado en función al objeto de contratación, se describe a manera de ejemplo: Supervisión de Estudios de Inversión, Consultorías de Obras, Estudios definitivos, Expediente Técnicos, Mejoramiento, Sustitución, Construcción, Ampliación, Reconstrucción, Mantenimiento, Rehabilitación, Equipamiento, Adecuación e Instalación de Obras: Universidades, Colegios, Institutos, Infraestructura Educativa, Servicios Administrativos, etc.

²⁸ El postor en su oferta podrá acompañar el certificado con documentación complementaria emitida por la misma Entidad certificadora para precisar el alcance de su certificación; la cual debe corresponder a la sede que efectuará la prestación.

²⁹ Sea firmante/signatario del Acuerdo de Reconocimiento Mutuo (MLA) del International Accreditation Forum-IAF (<http://www.iaf.nu>) o del InterAmerican Accreditation Cooperation-IAAC (<http://www.iaac.org.mx>) o del European co-operation



BASES INTEGRADAS

	El referido certificado debe corresponder a la sede, filial u oficina a cargo de la prestación ³⁰ , y estar vigente ³¹ a la fecha de presentación de ofertas.
C.4	<p><u>Práctica:</u> Responsabilidad hídrica</p> <p><u>Acreditación:</u> Copia simple del Certificado Azul emitido por la Autoridad Nacional del Agua que lo reconoce como empresa hídricamente responsable del “Programa Huella Hídrica” (http://www.ana.gob.pe/certificado_azul).</p>
C.5	<p><u>Práctica:</u> Certificación del sistema de gestión de la energía</p> <p><u>Acreditación:</u> Copia simple del certificado que acredita que se ha implementado un SGE acorde con la norma ISO 50001:2011³² o ISO 50001:2018, o con la Norma Técnica Peruana equivalente (NTP ISO 50001:2012), cuyo alcance o campo de aplicación considere supervisión de obras en infraestructura educativa con equipamiento y mobiliario en universidades^{33 34}.</p> <p>El certificado debe haber sido emitido por un Organismo de Certificación acreditado para dicho sistema de gestión, ya sea ante el INACAL (antes INDECOPI) u otro organismo acreditador que cuente con reconocimiento internacional.³⁵</p> <p>El referido certificado debe corresponder a la sede, filial u oficina a cargo de la prestación³⁶, y estar vigente³⁷ a la fecha de presentación de ofertas.</p>
D.	PROTECCIÓN SOCIAL Y DESARROLLO HUMANO

for Accreditation-EA (<http://www.european-accreditation.org/>) o del Pacific Accreditation Cooperation-PAC (<http://www.apec-pac.org/>).

³⁰ En el certificado debe estar consignada la dirección exacta de la sede, filial u oficina a cargo de la prestación.

³¹ Se refiere al periodo de vigencia que señala el certificado presentado.

³² En agosto de 2018 se aprobó la norma ISO 50001:2018 que reemplaza a la norma ISO 50001:2011. Cabe precisar que el periodo de migración durará tres años, por lo que el certificado en ISO 50001:2011 tendrá vigencia hasta agosto de 2021.

³³ Respecto de la definición del alcance o campo de aplicación del certificado en función al objeto de contratación, se describe a manera de ejemplo: Supervisión de Estudios de Inversión, Consultorías de Obras, Estudios definitivos, Expediente Técnicos, Mejoramiento, Sustitución, Construcción, Ampliación, Reconstrucción, Mantenimiento, Rehabilitación, Equipamiento, Adecuación e Instalación de Obras: Universidades, Colegios, Institutos, Infraestructura Educativa, Servicios Administrativos, etc.

³⁴ El postor en su oferta podrá acompañar el certificado con documentación complementaria emitida por la misma Entidad certificadora para precisar el alcance de su certificación; la cual debe corresponder a la sede que efectuará la prestación.

³⁵ Sea firmante/signatario del Acuerdo de Reconocimiento Mutuo (MLA) del International Accreditation Forum-IAF (<http://www.iaf.nu>) o del InterAmerican Accreditation Cooperation-IAAC (<http://www.iaac.org.mx>) o del European co-operation for Accreditation-EA (<http://www.european-accreditation.org/>) o del Pacific Accreditation Cooperation-PAC (<http://www.apec-pac.org/>).

³⁶ En el certificado debe estar consignada la dirección exacta de la sede, filial u oficina a cargo de la prestación.

³⁷ Se refiere al periodo de vigencia que señala el certificado presentado.



BASES INTEGRADAS

	<p>Evaluación: Se evaluará que el postor cuente con una (1) práctica de protección social o desarrollo humano.</p> <p>En caso que el postor se presente en consorcio, cada uno de sus integrantes, debe acreditar alguna de las prácticas de protección social o desarrollo humano.</p>	<p>(Máximo 2 puntos) Acredita una (1) de las prácticas de protección social o desarrollo humano.</p> <p>[2] puntos</p> <p>No acredita ninguna práctica de protección social o desarrollo humano.</p> <p>0 puntos</p>
D.1	<p>Práctica: Certificación como “Empresa segura, libre de violencia y discriminación contra la mujer”</p> <p>Acreditación: Copia simple del documento del Ministerio de la Mujer y Poblaciones Vulnerables (MIMP) que lo reconoce como una de las empresas que obtuvo la marca de certificación “Empresa segura, libre de violencia y discriminación contra la mujer” en la última edición (https://www.mimp.gob.pe/)</p>	
D.2	<p>Práctica: Contratación de personas con discapacidad</p> <p>Acreditación: Copia simple de la constancia de inscripción vigente en el Registro de Empresas Promocionales para Personas con Discapacidad (REPPCD) del Ministerio de Trabajo y Promoción del Empleo.³⁸</p>	
E.	INTEGRIDAD EN LA CONTRATACIÓN PÚBLICA	[2] puntos
	<p>Evaluación: Se evaluará que el postor cuente con certificación del sistema de gestión antisoborno</p> <p>Acreditación: Copia simple del certificado que acredita que se ha implementado un sistema de gestión antisoborno acorde con la norma ISO 37001:2016 o con la Norma Técnica Peruana equivalente (NTP-ISO 37001:2017).</p> <p>El certificado debe haber sido emitido por un Organismo de Certificación acreditado para dicho sistema de gestión, ya sea ante el INACAL (antes INDECOPI) u otro organismo acreditador que cuente con reconocimiento internacional.³⁹</p> <p>El referido certificado debe corresponder a la sede, filial u oficina a cargo de la prestación⁴⁰, y estar vigente⁴¹ a la fecha de presentación de ofertas.</p> <p>En caso que el postor se presente en consorcio, cada uno de sus integrantes, debe acreditar que cuenta con la certificación para obtener el puntaje.</p>	<p>(Máximo 2 puntos) Presenta Certificado ISO 37001</p> <p>[2] puntos</p> <p>No presenta Certificado ISO 37001</p> <p>0 puntos</p>

³⁸ La inscripción en el REPPCD tiene una vigencia de doce meses, a cuyo vencimiento queda sin efecto de manera automática. Antes de su vencimiento, puede ser renovado.

³⁹ Sea firmante/signatario del Acuerdo de Reconocimiento Mutuo (MLA) del International Accreditation Forum-IAF (<http://www.iaf.nu>) o del InterAmerican Accreditation Cooperation-IAAC (<http://www.iaac.org.mx>) o del European co-operation for Accreditation-EA (<http://www.european-accreditation.org/>) o del Pacific Accreditation Cooperation-PAC (<http://www.apec-pac.org/>).

⁴⁰ En el certificado debe estar consignada la dirección exacta de la sede, filial u oficina a cargo de la prestación.

⁴¹ Se refiere al periodo de vigencia que señala el certificado presentado.



BASES INTEGRADAS

PUNTAJE TOTAL	100 puntos⁴²
----------------------	--------------------------------

Para acceder a la etapa de evaluación económica, el postor debe obtener un **puntaje técnico mínimo de ochenta (80) puntos**.

Importante

- *Los factores de evaluación elaborados por el comité de selección guardan vinculación, razonabilidad y proporcionalidad con el objeto de la contratación. Asimismo, estos no pueden calificar con puntaje el cumplimiento de los Términos de Referencia ni los requisitos de calificación.*
- *Las ofertas técnicas que no alcancen el puntaje mínimo especificado son descalificadas.*

EVALUACIÓN ECONÓMICA (Puntaje: 100 Puntos)

FACTOR DE EVALUACIÓN		PUNTAJE / METODOLOGÍA PARA SU ASIGNACIÓN
A.	PRECIO	
	<u>Evaluación:</u> Se evaluará considerando la oferta económica del postor. <u>Acreditación:</u> Se acreditará mediante el documento que contiene la oferta económica (Anexo N° 6).	La evaluación consistirá en asignar un puntaje de cien (100) puntos a la oferta de precio más bajo y otorga a las demás ofertas puntajes inversamente proporcionales a sus respectivos precios, según la siguiente fórmula: $P_i = \frac{O_m \times PMP}{O_i}$ Donde: I = Oferta Pi = Puntaje de la oferta a evaluar Oi = Precio i Om = Precio de la oferta más baja PMP = Puntaje máximo del precio
PUNTAJE TOTAL		100 puntos

⁴² Es la suma de los puntajes de todos los factores de evaluación, incluyendo los opcionales.



BASES INTEGRADAS

**CAPÍTULO V
PROFORMA DEL CONTRATO**

Importante

Dependiendo del objeto del contrato, de resultar indispensable, puede incluirse cláusulas adicionales o la adecuación de las propuestas en el presente documento, las que en ningún caso pueden contemplar disposiciones contrarias a la normativa vigente ni a lo señalado en este capítulo.

Conste por el presente documento, la contratación del servicio de consultoría de obra [CONSIGNAR LA DENOMINACIÓN DE LA CONVOCATORIA], que celebra de una parte [CONSIGNAR EL NOMBRE DE LA ENTIDAD], en adelante LA ENTIDAD, con RUC N° [.....], con domicilio legal en [.....], representada por [.....], identificado con DNI N° [.....], y de otra parte [.....], con RUC N° [.....], con domicilio legal en [.....], inscrita en la Ficha N° [.....] Asiento N° [.....] del Registro de Personas Jurídicas de la ciudad de [.....], debidamente representado por su Representante Legal, [.....], con DNI N° [.....], según poder inscrito en la Ficha N° [.....], Asiento N° [.....] del Registro de Personas Jurídicas de la ciudad de [.....], a quien en adelante se le denominará EL CONTRATISTA en los términos y condiciones siguientes:

CLÁUSULA PRIMERA: ANTECEDENTES

Con fecha [.....], el comité de selección adjudicó la buena pro del **CONCURSO PÚBLICO N° [CONSIGNAR NOMENCLATURA DEL PROCEDIMIENTO DE SELECCIÓN]** para la contratación de [CONSIGNAR LA DENOMINACIÓN DE LA CONVOCATORIA], a [INDICAR NOMBRE DEL GANADOR DE LA BUENA PRO], cuyos detalles e importe constan en los documentos integrantes del presente contrato.

CLÁUSULA SEGUNDA: OBJETO

El presente contrato tiene por objeto [CONSIGNAR EL OBJETO DE LA CONTRATACIÓN].

CLÁUSULA TERCERA: MONTO CONTRACTUAL

El monto total del presente contrato asciende a [CONSIGNAR MONEDA Y MONTO], que incluye todos los impuestos de Ley.

Este monto comprende el costo del servicio de consultoría de obra, todos los tributos, seguros, transporte, inspecciones, pruebas y, de ser el caso, los costos laborales conforme a la legislación vigente, así como cualquier otro concepto que pueda tener incidencia sobre la ejecución del servicio de consultoría de obra materia del presente contrato.

CLÁUSULA CUARTA: DEL PAGO⁴³

LA ENTIDAD se obliga a pagar la contraprestación a EL CONTRATISTA en [INDICAR MONEDA], en [INDICAR SI SE TRATA DE PAGO ÚNICO, PAGOS PARCIALES O PAGOS PERIÓDICOS O SEGÚN TARIFA EN EL CASO DE PROCEDIMIENTOS DE SUPERVISIÓN DE LA ELABORACIÓN DE EXPEDIENTES TÉCNICOS Y SUPERVISIÓN DE OBRAS CONVOCADOS BAJO EL SISTEMA DE CONTRATACIÓN DE TARIFAS], luego de la recepción formal y completa de la documentación correspondiente, según lo establecido en el artículo 171 del Reglamento de la Ley de Contrataciones del Estado.

Para tal efecto, el responsable de otorgar la conformidad de la prestación deberá hacerlo en un plazo que no excederá de los quince (15) días, bajo responsabilidad de dicho funcionario.

LA ENTIDAD debe efectuar el pago dentro de los diez (10) días calendario siguientes de otorgada la conformidad de los servicios, siempre que se verifiquen las condiciones establecidas en el

⁴³ En cada caso concreto, dependiendo de la naturaleza del contrato, podrá adicionarse la información que resulte pertinente a efectos de generar el pago.



contrato para ello, bajo responsabilidad del funcionario competente.

En caso de retraso en el pago por parte de LA ENTIDAD, salvo que se deba a caso fortuito o fuerza mayor, EL CONTRATISTA tendrá derecho al pago de intereses legales conforme a lo establecido en el artículo 39 de la Ley de Contrataciones del Estado y en el artículo 171 de su Reglamento, los que se computan desde la oportunidad en que el pago debió efectuarse.

CLÁUSULA QUINTA: DEL PLAZO DE LA EJECUCIÓN DE LA PRESTACIÓN

El plazo de ejecución del presente contrato es de [.....], el mismo que se computa desde [CONSIGNAR SI ES DEL DÍA SIGUIENTE DEL PERFECCIONAMIENTO DEL CONTRATO, DESDE LA FECHA QUE SE ESTABLEZCA EN EL CONTRATO O DESDE LA FECHA EN QUE SE CUMPLAN LAS CONDICIONES PREVISTAS EN EL CONTRATO PARA EL INICIO DE LA EJECUCIÓN, DEBIENDO INDICAR LAS MISMAS EN ESTE ÚLTIMO CASO].

CLÁUSULA SEXTA: PARTES INTEGRANTES DEL CONTRATO

El presente contrato está conformado por las bases integradas, la oferta ganadora⁴⁴, así como los documentos derivados del procedimiento de selección que establezcan obligaciones para las partes.

CLÁUSULA SÉTIMA: GARANTÍAS

EL CONTRATISTA entregó al perfeccionamiento del contrato la respectiva garantía incondicional, solidaria, irrevocable, y de realización automática en el país al solo requerimiento, a favor de LA ENTIDAD, por los conceptos, montos y vigencias siguientes:

- De fiel cumplimiento del contrato: [CONSIGNAR EL MONTO], a través de la [INDICAR EL TIPO DE GARANTÍA PRESENTADA] N° [INDICAR NÚMERO DEL DOCUMENTO] emitida por [SEÑALAR EMPRESA QUE LA EMITE]. Monto que es equivalente al diez por ciento (10%) del monto del contrato original, la misma que debe mantenerse vigente hasta el consentimiento de la liquidación final.

Importante

Al amparo de lo dispuesto en el numeral 149.4 del artículo 149 del Reglamento de la Ley de Contrataciones del Estado, en los contratos de consultoría de obra, si el postor ganador de la buena pro solicita la retención del diez por ciento (10%) del monto del contrato original como garantía de fiel cumplimiento de contrato, debe consignarse lo siguiente:

"De fiel cumplimiento del contrato: [CONSIGNAR EL MONTO], a través de la retención que debe efectuar LA ENTIDAD, durante la primera mitad del número total de pagos a realizarse, de forma prorrateada, con cargo a ser devuelto a la finalización del mismo."

En el caso que corresponda, consignar lo siguiente:

- Garantía fiel cumplimiento por prestaciones accesorias: [CONSIGNAR EL MONTO], a través de la [INDICAR EL TIPO DE GARANTÍA PRESENTADA] N° [INDICAR NÚMERO DEL DOCUMENTO] emitida por [SEÑALAR EMPRESA QUE LA EMITE], la misma que debe mantenerse vigente hasta el cumplimiento total de las obligaciones garantizadas.

Importante

Al amparo de lo dispuesto en el numeral 151.2 del artículo 151 del Reglamento de la Ley de Contrataciones del Estado, si el postor ganador de la buena pro solicita la retención del diez por ciento (10%) del monto del contrato de la prestación accesorio como garantía de fiel cumplimiento de prestaciones accesorias, debe consignarse lo siguiente:

- *"De fiel cumplimiento por prestaciones accesorias: [CONSIGNAR EL MONTO], a través de la retención que debe efectuar LA ENTIDAD, durante la primera mitad del número total de pagos a realizarse, de forma prorrateada, con cargo a ser devuelto a la finalización del mismo."*

⁴⁴ La oferta ganadora comprende a la oferta técnica y oferta económica del postor ganador de la buena pro.



BASES INTEGRADAS

CLÁUSULA OCTAVA: EJECUCIÓN DE GARANTÍAS POR FALTA DE RENOVACIÓN

LA ENTIDAD puede solicitar la ejecución de las garantías cuando EL CONTRATISTA no las hubiere renovado antes de la fecha de su vencimiento, conforme a lo dispuesto en el literal a) del numeral 155.1 del artículo 155 del Reglamento de la Ley de Contrataciones del Estado.

Importante para la Entidad

Sólo en el caso que la Entidad hubiese previsto otorgar adelanto, se debe incluir la siguiente cláusula:

CLÁUSULA NOVENA: ADELANTO DIRECTO

"LA ENTIDAD otorgará [CONSIGNAR NÚMERO DE ADELANTOS A OTORGARSE] adelantos directos por el [CONSIGNAR PORCENTAJE QUE NO DEBE EXCEDER DEL 30% DEL MONTO DEL CONTRATO ORIGINAL] del monto del contrato original.

EL CONTRATISTA debe solicitar los adelantos dentro de [CONSIGNAR EL PLAZO Y OPORTUNIDAD PARA LA SOLICITUD], adjuntando a su solicitud la garantía por adelantos mediante carta fianza o póliza de caución acompañada del comprobante de pago correspondiente. Vencido dicho plazo no procederá la solicitud.

LA ENTIDAD debe entregar el monto solicitado dentro de [CONSIGNAR EL PLAZO] siguientes a la presentación de la solicitud del contratista."

Incorporar a las bases o eliminar, según corresponda.

CLÁUSULA DÉCIMA: CONFORMIDAD DE LA PRESTACIÓN DEL SERVICIO

La conformidad de la prestación del servicio se regula por lo dispuesto en el artículo 168 del Reglamento de la Ley de Contrataciones del Estado. La conformidad será otorgada por [CONSIGNAR EL ÁREA O UNIDAD ORGÁNICA QUE OTORGARÁ LA CONFORMIDAD].

De existir observaciones, LA ENTIDAD las comunica al CONTRATISTA, indicando claramente el sentido de estas, otorgándole un plazo para subsanar no menor de cinco (5) ni mayor de quince (15) días. Si pese al plazo otorgado, EL CONTRATISTA no cumpliera a cabalidad con la subsanación, LA ENTIDAD puede otorgar al CONTRATISTA periodos adicionales para las correcciones pertinentes. En este supuesto corresponde aplicar la penalidad por mora desde el vencimiento del plazo para subsanar.

Este procedimiento no resulta aplicable cuando la consultoría manifiestamente no cumplan con las características y condiciones ofrecidas, en cuyo caso LA ENTIDAD no otorga la conformidad, debiendo considerarse como no ejecutada la prestación, aplicándose la penalidad que corresponda por cada día de atraso.

CLÁUSULA UNDÉCIMA: DECLARACIÓN JURADA DEL CONTRATISTA

EL CONTRATISTA declara bajo juramento que se compromete a cumplir las obligaciones derivadas del presente contrato, bajo sanción de quedar inhabilitado para contratar con el Estado en caso de incumplimiento.

Importante para la Entidad

En los contratos de consultoría de obras para elaborar los expedientes técnicos de obra, se debe incluir obligatoriamente esta cláusula:

CLÁUSULA ...: OBLIGACIÓN DE ATENDER LAS CONSULTAS

EL CONTRATISTA asume la obligación de atender las consultas que le remita LA ENTIDAD, dentro de plazo previsto en el numeral 193.7 del artículo 193 del Reglamento de la Ley de Contrataciones del Estado. Ante la falta de absolución de dichas consultas, LA ENTIDAD adopta las acciones correspondientes.



Advertencia

Constituye infracción pasible de sanción según lo previsto en el literal h) del numeral 50.1 del artículo 50 de la Ley, negarse injustificadamente a cumplir las obligaciones derivadas del contrato que deben ejecutarse con posterioridad al pago.

Incorporar a las bases de consultoría de obras para la elaboración de expedientes técnicos o eliminar, según corresponda.

CLÁUSULA DUODÉCIMA: RESPONSABILIDAD POR VICIOS OCULTOS

La conformidad del servicio por parte de LA ENTIDAD no enerva su derecho a reclamar posteriormente por defectos o vicios ocultos, conforme a lo dispuesto por los artículos 40 de la Ley de Contrataciones del Estado y 173 de su Reglamento.

El plazo máximo de responsabilidad del contratista es de [07] año(s) contado a partir de la conformidad otorgada por LA ENTIDAD.

CLÁUSULA DÉCIMA TERCERA: PENALIDADES

Si EL CONTRATISTA incurre en retraso injustificado en la ejecución de las prestaciones objeto del contrato, LA ENTIDAD le aplica automáticamente una penalidad por mora por cada día de atraso, de acuerdo a la siguiente fórmula:

$$\text{Penalidad Diaria} = \frac{0.10 \times \text{monto vigente}}{F \times \text{plazo vigente en días}}$$

Donde:

F = 0.25 para plazos mayores a sesenta (60) días o;

F = 0.40 para plazos menores o iguales a sesenta (60) días.

El retraso se justifica a través de la solicitud de ampliación de plazo debidamente aprobado. Adicionalmente, se considera justificado el retraso y en consecuencia no se aplica penalidad, cuando EL CONTRATISTA acredite, de modo objetivamente sustentado, que el mayor tiempo transcurrido no le resulta imputable. En este último caso la calificación del retraso como justificado por parte de LA ENTIDAD no da lugar al pago de gastos generales ni costos directos de ningún tipo, conforme el numeral 162.5 del artículo 162 del Reglamento de la Ley de Contrataciones del Estado.

Adicionalmente a la penalidad por mora se aplicarán las siguientes penalidades:

Otras penalidades			
N°	Supuestos de aplicación de penalidad	Forma de cálculo	Procedimiento
1	Cuando el personal acreditado permanece menos de sesenta (60) días desde el inicio de su participación en la ejecución del contrato o del íntegro del plazo de ejecución, si este es menor a los sesenta (60) días, de conformidad con las disposiciones establecidas en el numeral 190.2 del artículo 190 del Reglamento.	[INCLUIR LA FORMA DE CÁLCULO, QUE NO PUEDE SER MENOR A LA MITAD DE UNA UNIDAD IMPOSITIVA TRIBUTARIA (0.5 UIT) NI MAYOR A UNA (1) UIT] por cada día de ausencia del personal en el plazo previsto.	Según informe del [CONSIGNAR EL ÁREA USUARIA A CARGO DE LA SUPERVISIÓN DEL CONTRATO].



BASES INTEGRADAS

2	En caso el contratista incumpla con su obligación de ejecutar la prestación con el personal acreditado o debidamente sustituido.	[INCLUIR LA FORMA DE CÁLCULO, QUE NO PUEDE SER MENOR A LA MITAD DE UNA UNIDAD IMPOSITIVA TRIBUTARIA (0.5 UIT) NI MAYOR A UNA (1) UIT] por cada día de ausencia del personal.	Según informe del [CONSIGNAR EL ÁREA USUARIA A CARGO DE LA SUPERVISIÓN DEL CONTRATO].
3	Si como consecuencia de verificar el funcionamiento u operatividad de la infraestructura culminada y las instalaciones y equipos en caso corresponda, el comité de recepción advierte que la obra no se encuentra culminada.	[INCLUIR LA FORMA DE CÁLCULO, QUE NO PUEDE SER MENOR A 1% NI MAYOR A 5%] al monto del contrato de supervisión.	Según informe del comité de recepción.
4	En caso el supervisor de obra no absuelva las consultas o las absuelva fuera del plazo señalado en el numeral 193.3 del artículo 193 del Reglamento. ⁴⁵	Una (1) UIT por no atender las consultas formuladas por el residente de obra, según lo dispuesto en el literal b) del numeral 193.10 del artículo 193 del Reglamento.	Según informe del [CONSIGNAR EL ÁREA USUARIA A CARGO DE LA SUPERVISIÓN DEL CONTRATO].
	(...)		

Importante

De haberse previsto establecer penalidades distintas a la penalidad por mora, incluir dichas penalidades, los supuestos de aplicación de penalidad, la forma de cálculo de la penalidad para cada supuesto y el procedimiento mediante el cual se verifica el supuesto a penalizar, conforme el artículo 163 del Reglamento de la Ley de Contrataciones del Estado.

Estas penalidades se deducen de los pagos a cuenta o del pago final, según corresponda; o si fuera necesario, se cobra del monto resultante de la ejecución de la garantía de fiel cumplimiento.

Estos dos (2) tipos de penalidades pueden alcanzar cada una un monto máximo equivalente al diez por ciento (10%) del monto del contrato vigente, o de ser el caso, del ítem que debió ejecutarse.

Cuando se llegue a cubrir el monto máximo de la penalidad por mora o el monto máximo para otras penalidades, de ser el caso, LA ENTIDAD puede resolver el contrato por incumplimiento.

CLÁUSULA DÉCIMA CUARTA: RESOLUCIÓN DEL CONTRATO

Cualquiera de las partes puede resolver el contrato, de conformidad con el numeral 32.3 del artículo 32 y artículo 36 de la Ley de Contrataciones del Estado, y el artículo 164 de su Reglamento. De darse el caso, LA ENTIDAD procederá de acuerdo a lo establecido en el artículo 165 del Reglamento de la Ley de Contrataciones del Estado.

CLÁUSULA DÉCIMA QUINTA: RESPONSABILIDAD DE LAS PARTES

Cuando se resuelva el contrato por causas imputables a algunas de las partes, se debe resarcir los daños y perjuicios ocasionados, a través de la indemnización correspondiente. Ello no obsta la aplicación de las sanciones administrativas, penales y pecuniarias a que dicho incumplimiento diere lugar, en el caso que éstas correspondan.

Lo señalado precedentemente no exime a ninguna de las partes del cumplimiento de las demás obligaciones previstas en el presente contrato.

⁴⁵ En caso que el objeto de la contratación sea la supervisión de la obra, incluir obligatoriamente esta penalidad.



CLÁUSULA DÉCIMA SEXTA: ANTICORRUPCIÓN

EL CONTRATISTA declara y garantiza no haber, directa o indirectamente, o tratándose de una persona jurídica a través de sus socios, integrantes de los órganos de administración, apoderados, representantes legales, funcionarios, asesores o personas vinculadas a las que se refiere el artículo 7 del Reglamento de la Ley de Contrataciones del Estado, ofrecido, negociado o efectuado, cualquier pago o, en general, cualquier beneficio o incentivo ilegal en relación al contrato.

Asimismo, el CONTRATISTA se obliga a conducirse en todo momento, durante la ejecución del contrato, con honestidad, probidad, veracidad e integridad y de no cometer actos ilegales o de corrupción, directa o indirectamente o a través de sus socios, accionistas, participacionistas, integrantes de los órganos de administración, apoderados, representantes legales, funcionarios, asesores y personas vinculadas a las que se refiere el artículo 7 del Reglamento de la Ley de Contrataciones del Estado.

Además, EL CONTRATISTA se compromete a i) comunicar a las autoridades competentes, de manera directa y oportuna, cualquier acto o conducta ilícita o corrupta de la que tuviera conocimiento; y ii) adoptar medidas técnicas, organizativas y/o de personal apropiadas para evitar los referidos actos o prácticas.

Finalmente, EL CONTRATISTA se compromete a no colocar a los funcionarios públicos con los que deba interactuar, en situaciones reñidas con la ética. En tal sentido, reconoce y acepta la prohibición de ofrecerles a éstos cualquier tipo de obsequio, donación, beneficio y/o gratificación, ya sea de bienes o servicios, cualquiera sea la finalidad con la que se lo haga.

CLÁUSULA DÉCIMA SÉTIMA: MARCO LEGAL DEL CONTRATO

Sólo en lo no previsto en este contrato, en la Ley de Contrataciones del Estado y su Reglamento, en las directivas que emita el OSCE y demás normativa especial que resulte aplicable, serán de aplicación supletoria las disposiciones pertinentes del Código Civil vigente, cuando corresponda, y demás normas de derecho privado.

CLÁUSULA DÉCIMA OCTAVA: SOLUCIÓN DE CONTROVERSIAS⁴⁶

Las controversias que surjan entre las partes durante la ejecución del contrato se resuelven mediante conciliación o arbitraje, según el acuerdo de las partes.

Cualquiera de las partes tiene derecho a iniciar el arbitraje a fin de resolver dichas controversias dentro del plazo de caducidad previsto en la Ley de Contrataciones del Estado y su Reglamento.

Facultativamente, cualquiera de las partes tiene el derecho a solicitar una conciliación dentro del plazo de caducidad correspondiente, según lo señalado en el artículo 224 del Reglamento de la Ley de Contrataciones del Estado, sin perjuicio de recurrir al arbitraje, en caso no se llegue a un acuerdo entre ambas partes o se llegue a un acuerdo parcial. Las controversias sobre nulidad del contrato solo pueden ser sometidas a arbitraje.

El Laudo arbitral emitido es inapelable, definitivo y obligatorio para las partes desde el momento de su notificación, según lo previsto en el numeral 45.21 del artículo 45 de la Ley de Contrataciones del Estado.

CLÁUSULA DÉCIMA NOVENA: FACULTAD DE ELEVAR A ESCRITURA PÚBLICA

Cualquiera de las partes puede elevar el presente contrato a Escritura Pública corriendo con todos los gastos que demande esta formalidad.

CLÁUSULA VIGÉSIMA: DOMICILIO PARA EFECTOS DE LA EJECUCIÓN CONTRACTUAL

Las partes declaran el siguiente domicilio para efecto de las notificaciones que se realicen durante

⁴⁶ De acuerdo con el numeral 225.3 del artículo 225 del Reglamento, las partes pueden recurrir al arbitraje ad hoc cuando las controversias deriven de procedimientos de selección cuyo valor referencial sea menor o igual a cinco millones con 00/100 soles (S/ 5 000 000,00).



BASES INTEGRADAS

la ejecución del presente contrato:

DOMICILIO DE LA ENTIDAD: [.....]

DOMICILIO DEL CONTRATISTA: [CONSIGNAR EL DOMICILIO SEÑALADO POR EL POSTOR GANADOR DE LA BUENA PRO AL PRESENTAR LOS REQUISITOS PARA EL PERFECCIONAMIENTO DEL CONTRATO]

La variación del domicilio aquí declarado de alguna de las partes debe ser comunicada a la otra parte, formalmente y por escrito, con una anticipación no menor de quince (15) días calendario.

De acuerdo con las bases integradas, la oferta y las disposiciones del presente contrato, las partes lo firman por duplicado en señal de conformidad en la ciudad de [.....] al [CONSIGNAR FECHA].

"LA ENTIDAD"

"EL CONTRATISTA"



BASES INTEGRADAS

Importante

Este documento puede firmarse digitalmente si ambas partes cuentan con firma digital, según la Ley N° 27269, Ley de Firmas y Certificados Digitales⁴⁷.

**CAPÍTULO VI
CONSTANCIA DE PRESTACIÓN DE CONSULTORÍA DE OBRA**

De conformidad con el artículo 169 del Reglamento, se deja expresa constancia de la culminación de la prestación derivada del contrato mencionado en el numeral 3 del presente documento.

1	DATOS DEL DOCUMENTO	Número del documento					
		Fecha de emisión del documento					
2	DATOS DEL CONTRATISTA	Nombre, denominación o razón social					
		RUC					
		EN CASO EL CONTRATISTA SEA UN CONSORCIO, ADEMÁS SE DEBERÁ REGISTRAR LA SIGUIENTE INFORMACIÓN:					
		Nombre o razón social del integrante del consorcio	RUC	%	Descripción de las obligaciones		
3	DATOS DEL CONTRATO	Número del contrato					
		Tipo y número del procedimiento de selección					
		Objeto del contrato	Elaboración de Expediente Técnico	Supervisión de la elaboración del Expediente Técnico	Supervisión de Obra		
		Descripción del objeto del contrato					
		Fecha de suscripción del contrato					
		Monto total ejecutado del contrato					
		Plazo de ejecución contractual	Plazo original	días calendario			
			Ampliación(es) de plazo	días calendario			
			Total plazo	días calendario			
			Fecha de inicio de la consultoría de obra				
Fecha final de la consultoría de obra							

En caso de elaboración de Expediente Técnico

4	Denominación del proyecto	
---	---------------------------	--

⁴⁷ Para mayor información sobre la normativa de firmas y certificados digitales ingresar a: <https://www.indecopi.gob.pe/web/firmas-digitales/firmar-y-certificados-digitales>



UNIVERSIDAD NACIONAL DE PIURA
CONCURSO PÚBLICO N° 05-2024-UNP – PRIMERA CONVOCATORIA
CONTRATACIÓN DE LA SUPERVISIÓN DE LA OBRA "MEJORAMIENTO Y AMPLIACIÓN DEL SERVICIO DE GESTIÓN INSTITUCIONAL
EN EDUCACIÓN SUPERIOR UNIVERSITARIA DEL COMEDOR UNIVERSITARIO DE LA UNIVERSIDAD NACIONAL DE PIURA, DISTRITO
DE CASTILLA, PROVINCIA PIURA, DEPARTAMENTO PIURA" - CUI N°2489011

BASES INTEGRADAS

DATOS DEL EXPEDIENTE TÉCNICO	Ubicación del proyecto	
	Monto del presupuesto	

En caso de Supervisión de Obras

5 DATOS DE LA OBRA	Denominación de la obra	
	Ubicación de la obra	
	Número de adicionales de obra	
	Monto total de los adicionales	
	Número de deductivos	
	Monto total de los deductivos	
	Monto total de la obra	

6 APLICACIÓN DE PENALIDADES	Monto de las penalidades por mora	
	Monto de otras penalidades	
	Monto total de las penalidades aplicadas	

7 DATOS DE LA ENTIDAD	Nombre de la Entidad	
	RUC de la Entidad	
	Nombres y apellidos del funcionario que emite la constancia	
	Cargo que ocupa en la Entidad	
	Teléfono de contacto	

8	
	NOMBRE, FIRMA Y SELLO DEL FUNCIONARIO COMPETENTE



BASES INTEGRADAS

ANEXOS



ANEXO N° 1

DECLARACIÓN JURADA DE DATOS DEL POSTOR

Señores

COMITÉ DE SELECCIÓN

CONCURSO PÚBLICO N° [CONSIGNAR NOMENCLATURA DEL PROCEDIMIENTO]

Presente.-

El que se suscribe, [.....], postor y/o Representante Legal de [CONSIGNAR EN CASO DE SER PERSONA JURÍDICA], identificado con [CONSIGNAR TIPO DE DOCUMENTO DE IDENTIDAD] N° [CONSIGNAR NÚMERO DE DOCUMENTO DE IDENTIDAD], con poder inscrito en la localidad de [CONSIGNAR EN CASO DE SER PERSONA JURÍDICA] en la Ficha N° [CONSIGNAR EN CASO DE SER PERSONA JURÍDICA] Asiento N° [CONSIGNAR EN CASO DE SER PERSONA JURÍDICA], **DECLARO BAJO JURAMENTO** que la siguiente información se sujeta a la verdad:

Nombre, Denominación o Razón Social :			
Domicilio Legal :			
RUC :	Teléfono(s) :		
MYPE ⁴⁸		Sí	No
Correo electrónico :			

Autorización de notificación por correo electrónico:

Autorizo que se notifiquen al correo electrónico indicado las siguientes actuaciones:

1. Solicitud de reducción de la oferta económica.
2. Solicitud de subsanación de los requisitos para perfeccionar el contrato.
3. Solicitud para presentar los documentos para perfeccionar el contrato, según orden de prelación, de conformidad con lo previsto en el artículo 141 del Reglamento.
4. Respuesta a la solicitud de acceso al expediente de contratación.

Asimismo, me comprometo a remitir la confirmación de recepción, en el plazo máximo de dos (2) días hábiles de recibida la comunicación.

[CONSIGNAR CIUDAD Y FECHA]

.....
Firma, Nombres y Apellidos del postor o Representante legal, según corresponda

Importante

⁴⁸ Esta información será verificada por la Entidad en la página web del Ministerio de Trabajo y Promoción del Empleo en la sección consulta de empresas acreditadas en el REMYPE en el link <http://www2.trabajo.gob.pe/servicios-en-linea-2-2/> y se tendrá en consideración, en caso el postor ganador de la buena pro solicite la retención del diez por ciento (10%) del monto del contrato, en calidad de garantía de fiel cumplimiento, según lo señalado en el numeral 149.4 del artículo 149 y numeral 151.2 del artículo 151 del Reglamento.



BASES INTEGRADAS

La notificación dirigida a la dirección de correo electrónico consignada se entenderá válidamente efectuada cuando la Entidad reciba acuse de recepción.

Importante

Cuando se trate de consorcios, la declaración jurada es la siguiente:

ANEXO N° 1

DECLARACIÓN JURADA DE DATOS DEL POSTOR

Señores

COMITÉ DE SELECCIÓN

CONCURSO PÚBLICO N° [CONSIGNAR NOMENCLATURA DEL PROCEDIMIENTO]

Presente.-

El que se suscribe, [...], representante común del consorcio [CONSIGNAR EL NOMBRE DEL CONSORCIO], identificado con [CONSIGNAR TIPO DE DOCUMENTO DE IDENTIDAD] N° [CONSIGNAR NÚMERO DE DOCUMENTO DE IDENTIDAD], **DECLARO BAJO JURAMENTO** que la siguiente información se sujeta a la verdad:

Datos del consorciado 1			
Nombre, Denominación o Razón Social :			
Domicilio Legal :			
RUC :	Teléfono(s) :		
MYPE ⁴⁹	Sí	No	
Correo electrónico :			

Datos del consorciado 2			
Nombre, Denominación o Razón Social :			
Domicilio Legal :			
RUC :	Teléfono(s) :		
MYPE ⁵⁰	Sí	No	
Correo electrónico :			

Datos del consorciado ...			
Nombre, Denominación o Razón Social :			
Domicilio Legal :			
RUC :	Teléfono(s) :		
MYPE ⁵¹	Sí	No	
Correo electrónico :			

Autorización de notificación por correo electrónico:

⁴⁹ Esta información será verificada por la Entidad en la página web del Ministerio de Trabajo y Promoción del Empleo en la sección consulta de empresas acreditadas en el REMYPE en el link <http://www2.trabajo.gob.pe/servicios-en-linea-2-2/> y se tendrá en consideración, en caso el consorcio ganador de la buena pro solicite la retención del diez por ciento (10%) del monto del contrato, en calidad de garantía de fiel cumplimiento, según lo señalado en el numeral 149.4 del artículo 149 y numeral 151.2 del artículo 151 del Reglamento. Para dicho efecto, todos los integrantes del consorcio deben acreditar la condición de micro o pequeña empresa.

⁵⁰ Ibidem.

⁵¹ Ibidem.



BASES INTEGRADAS

Correo electrónico del consorcio:

Autorizo que se notifiquen al correo electrónico indicado las siguientes actuaciones:

1. Solicitud de reducción de la oferta económica.
2. Solicitud de subsanación de los requisitos para perfeccionar el contrato.
3. Solicitud para presentar los documentos para perfeccionar el contrato, según orden de prelación, de conformidad con lo previsto en el artículo 141 del Reglamento.
4. Respuesta a la solicitud de acceso al expediente de contratación.

Asimismo, me comprometo a remitir la confirmación de recepción, en el plazo máximo de dos (2) días hábiles de recibida la comunicación.

[CONSIGNAR CIUDAD Y FECHA]

.....
**Firma, Nombres y Apellidos del representante
común del consorcio**

Importante

La notificación dirigida a la dirección de correo electrónico consignada se entenderá válidamente efectuada cuando la Entidad reciba acuse de recepción.



ANEXO N° 2

DECLARACIÓN JURADA (ART. 52 DEL REGLAMENTO DE LA LEY DE CONTRATACIONES DEL ESTADO)

Señores

COMITÉ DE SELECCIÓN

CONCURSO PÚBLICO N° [CONSIGNAR NOMENCLATURA DEL PROCEDIMIENTO]

Presente.-

Mediante el presente el suscrito, postor y/o Representante Legal de [CONSIGNAR EN CASO DE SER PERSONA JURÍDICA], declaro bajo juramento:

- i. No haber incurrido y me obligo a no incurrir en actos de corrupción, así como a respetar el principio de integridad.
- ii. No tener impedimento para postular en el procedimiento de selección ni para contratar con el Estado, conforme al artículo 11 de la Ley de Contrataciones del Estado.
- iii. Conocer las sanciones contenidas en la Ley de Contrataciones del Estado y su Reglamento, así como las disposiciones aplicables de la Ley N° 27444, Ley del Procedimiento Administrativo General.
- iv. Participar en el presente proceso de contratación en forma independiente sin mediar consulta, comunicación, acuerdo, arreglo o convenio con ningún proveedor; y, conocer las disposiciones del Decreto Legislativo N° 1034, Decreto Legislativo que aprueba la Ley de Represión de Conductas Anticompetitivas.
- v. Conocer, aceptar y someterme a las bases, condiciones y reglas del procedimiento de selección.
- vi. Ser responsable de la veracidad de los documentos e información que presento en el presente procedimiento de selección.
- vii. Comprometerme a mantener la oferta presentada durante el procedimiento de selección y a perfeccionar el contrato, en caso de resultar favorecido con la buena pro.

[CONSIGNAR CIUDAD Y FECHA]

.....
**Firma, Nombres y Apellidos del postor o
Representante legal, según corresponda**

Importante

En el caso de consorcios, cada integrante debe presentar esta declaración jurada, salvo que sea presentada por el representante común del consorcio.



ANEXO N° 3

DECLARACIÓN JURADA DE CUMPLIMIENTO DE LOS TÉRMINOS DE REFERENCIA

Señores

COMITÉ DE SELECCIÓN

CONCURSO PÚBLICO N° [CONSIGNAR NOMENCLATURA DEL PROCEDIMIENTO]

Presente.-

Es grato dirigirme a usted, para hacer de su conocimiento que luego de haber examinado las bases y demás documentos del procedimiento de la referencia y, conociendo todos los alcances y las condiciones detalladas en dichos documentos, el postor que suscribe ofrece el servicio de consultoría de obra [CONSIGNAR EL OBJETO DE LA CONVOCATORIA], de conformidad con los Términos de Referencia que se indican en el numeral 3.1 del Capítulo III de la sección específica de las bases y los documentos del procedimiento.

[CONSIGNAR CIUDAD Y FECHA]

.....
**Firma, Nombres y Apellidos del postor o
Representante legal o común, según corresponda**

Importante

Adicionalmente, puede requerirse la presentación de documentación que acredite el cumplimiento de los términos de referencia, conforme a lo indicado en el acápite relacionado al contenido de las ofertas de la presente sección de las bases.



ANEXO N° 4

DECLARACIÓN JURADA DE PLAZO DE PRESTACIÓN DEL SERVICIO DE CONSULTORÍA DE OBRA

Señores

COMITÉ DE SELECCIÓN

CONCURSO PÚBLICO N° [CONSIGNAR NOMENCLATURA DEL PROCEDIMIENTO]

Presente.-

Mediante el presente, con pleno conocimiento de las condiciones que se exigen en las bases del procedimiento de la referencia, me comprometo a prestar el servicio de consultoría de obra objeto del presente procedimiento de selección en el plazo de [CONSIGNAR EL PLAZO OFERTADO].

[CONSIGNAR CIUDAD Y FECHA]

.....
**Firma, Nombres y Apellidos del postor o
Representante legal o común, según corresponda**



BASES INTEGRADAS

ANEXO N° 5

PROMESA DE CONSORCIO

(Sólo para el caso en que un consorcio se presente como postor)

Señores

COMITÉ DE SELECCIÓN

CONCURSO PÚBLICO N° [CONSIGNAR NOMENCLATURA DEL PROCEDIMIENTO]

Presente.-

Los suscritos declaramos expresamente que hemos convenido en forma irrevocable, durante el lapso que dure el procedimiento de selección, para presentar una oferta conjunta al **CONCURSO PÚBLICO N° [CONSIGNAR NOMENCLATURA DEL PROCEDIMIENTO]**.

Asimismo, en caso de obtener la buena pro, nos comprometemos a formalizar el contrato de consorcio, de conformidad con lo establecido por el artículo 140 del Reglamento de la Ley de Contrataciones del Estado, bajo las siguientes condiciones:

a) Integrantes del consorcio

1. [NOMBRE, DENOMINACIÓN O RAZÓN SOCIAL DEL CONSORCIADO 1].
2. [NOMBRE, DENOMINACIÓN O RAZÓN SOCIAL DEL CONSORCIADO 2].

b) Designamos a [CONSIGNAR NOMBRES Y APELLIDOS DEL REPRESENTANTE COMÚN], identificado con [CONSIGNAR TIPO DE DOCUMENTO DE IDENTIDAD] N° [CONSIGNAR NÚMERO DE DOCUMENTO DE IDENTIDAD], como representante común del consorcio para efectos de participar en todos los actos referidos al procedimiento de selección, suscripción y ejecución del contrato correspondiente con [CONSIGNAR NOMBRE DE LA ENTIDAD].

Asimismo, declaramos que el representante común del consorcio no se encuentra impedido, inhabilitado ni suspendido para contratar con el Estado.

c) Fijamos nuestro domicilio legal común en [.....].

d) Las obligaciones que corresponden a cada uno de los integrantes del consorcio son las siguientes:

1. OBLIGACIONES DE [NOMBRE, DENOMINACIÓN O RAZÓN SOCIAL DEL CONSORCIADO 1] [%]⁵²

[DESCRIBIR LAS OBLIGACIONES DEL CONSORCIADO 1]

2. OBLIGACIONES DE [NOMBRE, DENOMINACIÓN O RAZÓN SOCIAL DEL CONSORCIADO 2] [%]⁵³

[DESCRIBIR LAS OBLIGACIONES DEL CONSORCIADO 2]

TOTAL OBLIGACIONES

100%⁵⁴

⁵² Consignar únicamente el porcentaje total de las obligaciones, el cual debe ser expresado en número entero, sin decimales.

⁵³ Consignar únicamente el porcentaje total de las obligaciones, el cual debe ser expresado en número entero, sin decimales.

⁵⁴ Este porcentaje corresponde a la sumatoria de los porcentajes de las obligaciones de cada uno de los integrantes del consorcio.



UNIVERSIDAD NACIONAL DE PIURA
CONCURSO PÚBLICO N° 05-2024-UNP – PRIMERA CONVOCATORIA
CONTRATACIÓN DE LA SUPERVISIÓN DE LA OBRA "MEJORAMIENTO Y AMPLIACIÓN DEL SERVICIO DE GESTIÓN INSTITUCIONAL
EN EDUCACIÓN SUPERIOR UNIVERSITARIA DEL COMEDOR UNIVERSITARIO DE LA UNIVERSIDAD NACIONAL DE PIURA, DISTRITO
DE CASTILLA, PROVINCIA PIURA, DEPARTAMENTO PIURA" - CUI N°2489011
BASES INTEGRADAS

[CONSIGNAR CIUDAD Y FECHA]

.....
Consortiado 1
Nombres, apellidos y firma del Consortiado 1
o de su Representante Legal
Tipo y N° de Documento de Identidad

.....
Consortiado 2
Nombres, apellidos y firma del Consortiado 2
o de su Representante Legal
Tipo y N° de Documento de Identidad

Importante

De conformidad con el artículo 52 del Reglamento, las firmas de los integrantes del consorcio deben ser legalizadas.



BASES INTEGRADAS

Importante para la Entidad

En caso de procedimientos bajo el sistema de tarifas incluir el siguiente anexo:

Esta nota deberá ser eliminada una vez culminada la elaboración de las bases

ANEXO N° 6

OFERTA ECONÓMICA

ÍTEM N° [INDICAR NÚMERO]

Señores

COMITÉ DE SELECCIÓN

CONCURSO PÚBLICO N° [CONSIGNAR NOMENCLATURA DEL PROCEDIMIENTO]

Presente.-

Es grato dirigirme a usted, para hacer de su conocimiento que, de acuerdo con las bases, mi oferta económica es la siguiente:

DESCRIPCIÓN DEL OBJETO	N° DE PERIODOS DE TIEMPO ⁵⁵	PERIODO O UNIDAD DE TIEMPO ⁵⁶	TARIFA UNITARIA OFERTADA ⁵⁷	TOTAL OFERTA ECONÓMICA
<i>Supervisión de obra</i>				
<i>Liquidación de obra</i>				

La oferta económica [CONSIGNAR LA MONEDA DE LA CONVOCATORIA] incluye todos los tributos, seguros, transporte, inspecciones, pruebas y, de ser el caso, los costos laborales conforme a la legislación vigente, así como cualquier otro concepto que pueda tener incidencia sobre el costo del servicio de consultoría a contratar; excepto la de aquellos postores que gocen de alguna exoneración legal, no incluirán en su oferta económica los tributos respectivos.

[CONSIGNAR CIUDAD Y FECHA]

.....
**Firma, Nombres y Apellidos del postor o
Representante legal o común, según corresponda**

Importante

⁵⁵ Número estimado de días, meses, entre otros de la ejecución de la prestación, según lo establecido en las bases.

⁵⁶ Día, mes, entre otros, según lo establecido en las bases.

⁵⁷ El postor formula su oferta proponiendo una tarifa fija en base al periodo o unidad de tiempo establecida en las bases.



BASES INTEGRADAS

- *En caso que el postor reduzca su oferta, según lo previsto en el artículo 68 del Reglamento, debe presentar nuevamente este Anexo.*
- *El postor que goce de alguna exoneración legal, debe indicar que su oferta no incluye el tributo materia de la exoneración, debiendo incluir el siguiente texto:*

"Mi oferta no incluye [CONSIGNAR EL TRIBUTO MATERIA DE LA EXONERACIÓN]"

Importante para la Entidad

- *En caso de procedimientos según relación de ítems, consignar lo siguiente:
"El postor debe presentar su oferta económica en documentos independientes, en los ítems que se presente".*
- *En caso de contrataciones que conlleven la ejecución de prestaciones accesorias, consignar lo siguiente:
"El postor debe detallar en su oferta económica, el monto correspondiente a la prestación principal y las prestaciones accesorias".*
- *Si durante la fase de actos preparatorios, las Entidades advierten que es posible la participación de proveedores que gozan del beneficio de la exoneración del IGV prevista en la Ley N° 27037, Ley de Promoción de la Inversión en la Amazonía, consignar lo siguiente:
"La oferta económica de los postores que presenten la Declaración Jurada de cumplimiento de condiciones para la aplicación de la exoneración del IGV (**Anexo N° 7**), debe encontrarse dentro de los límites del valor referencial sin IGV".*

Incluir las disposiciones, según corresponda. Una vez culminada la elaboración de las bases, las notas que no se incorporen deben ser eliminadas

[CONSIGNAR NOMBRE DE LA ENTIDAD]

[CONSIGNAR NOMENCLATURA DEL PROCEDIMIENTO]

ANEXO N° 8

EXPERIENCIA DEL POSTOR EN LA ESPECIALIDAD

Señores

COMITÉ DE SELECCIÓN

CONCURSO PÚBLICO N° [CONSIGNAR NOMENCLATURA DEL PROCEDIMIENTO]

Presente.-

Mediante el presente, el suscrito detalla la siguiente EXPERIENCIA EN LA ESPECIALIDAD:

Nº	CLIENTE	OBJETO DEL CONTRATO	Nº CONTRATO / O/S / COMPROBANTE DE PAGO	FECHA DEL CONTRATO O CP ⁵⁸	FECHA DE LA CONFORMIDAD, DE SER EL CASO ⁵⁹	EXPERIENCIA PROVENIENTE ⁶⁰ DE:	MONEDA	IMPORTE ⁶¹	TIPO DE CAMBIO VENTA ⁶²	MONTO FACTURADO ACUMULADO ⁶³
1										
2										
3										

⁵⁸ Se refiere a la fecha de suscripción del contrato, de la emisión de la Orden de Servicios o de cancelación del comprobante de pago, según corresponda.

⁵⁹ Únicamente, cuando la fecha del perfeccionamiento del contrato, sea previa a los diez (10) años anteriores a la fecha de presentación de ofertas, caso en el cual el postor debe acreditar que la conformidad se emitió dentro de dicho periodo.

⁶⁰ Si el titular de la experiencia no es el postor, consignar si dicha experiencia corresponde a la matriz en caso que el postor sea sucursal, o fue transmitida por reorganización societaria, debiendo acompañar la documentación sustentatoria correspondiente. Al respecto, según la Opinión N° 216-2017/DTN "Considerando que la sociedad matriz y la sucursal constituyen la misma persona jurídica, la sucursal puede acreditar como suya la experiencia de su matriz". Del mismo modo, según lo previsto en la Opinión N° 010-2013/DTN, "... en una operación de reorganización societaria que comprende tanto una fusión como una escisión, la sociedad resultante podrá acreditar como suya la experiencia de la sociedad incorporada o absorbida, que se extingue producto de la fusión; asimismo, si en virtud de la escisión se transfiere un bloque patrimonial consistente en una línea de negocio completa, la sociedad resultante podrá acreditar como suya la experiencia de la sociedad escindida, correspondiente a la línea de negocio transmitida. De esta manera, la sociedad resultante podrá emplear la experiencia transmitida, como consecuencia de la reorganización societaria antes descrita, en los futuros procesos de selección en los que participe".

⁶¹ Se refiere al monto del contrato ejecutado incluido adicionales y reducciones, de ser el caso.

⁶² El tipo de cambio venta debe corresponder al publicado por la SBS correspondiente a la fecha de suscripción del contrato, de la emisión de la Orden de Servicios o de cancelación del comprobante de pago, según corresponda.

⁶³ Consignar en la moneda establecida en las bases.

[CONSIGNAR NOMBRE DE LA ENTIDAD]

[CONSIGNAR NOMENCLATURA DEL PROCEDIMIENTO]

Nº	CLIENTE	OBJETO DEL CONTRATO	Nº CONTRATO / O/S / COMPROBANTE DE PAGO	FECHA DEL CONTRATO O CP ⁵⁸	FECHA DE LA CONFORMIDAD, DE SER EL CASO ⁵⁹	EXPERIENCIA PROVENIENTE ⁶⁰ DE:	MONEDA	IMPORTE ⁶¹	TIPO DE CAMBIO VENTA ⁶²	MONTO FACTURADO ACUMULADO ⁶³
4										
5										
6										
7										
8										
9										
10										
...										
20										
TOTAL										

[CONSIGNAR CIUDAD Y FECHA]

.....
Firma, Nombres y Apellidos del postor o
Representante legal o común, según corresponda

ANEXO Nº 9

DECLARACIÓN JURADA (NUMERAL 49.4 DEL ARTÍCULO 49 DEL REGLAMENTO)

Señores

COMITÉ DE SELECCIÓN

CONCURSO PÚBLICO Nº [CONSIGNAR NOMENCLATURA DEL PROCEDIMIENTO]

Presente.-

Mediante el presente el suscrito, postor y/o Representante Legal de [CONSIGNAR EN CASO DE SER PERSONA JURÍDICA], declaro que la experiencia que acredito de la empresa [CONSIGNAR LA DENOMINACIÓN DE LA PERSONA JURÍDICA] como consecuencia de una reorganización societaria, no se encuentra en el supuesto establecido en el numeral 49.4 del artículo 49 del Reglamento.

[CONSIGNAR CIUDAD Y FECHA]

.....
**Firma, Nombres y Apellidos del postor o
Representante legal, según corresponda**

Importante

A efectos de cautelar la veracidad de esta declaración, el postor puede verificar la información de la Relación de Proveedores Sancionados por el Tribunal de Contrataciones del Estado con Sanción Vigente en <http://portal.osce.gob.pe/mp/content/relación-de-proveedores-sancionados>.

También le asiste dicha facultad al órgano encargado de las contrataciones o al órgano de la Entidad al que se le haya asignado la función de verificación de la oferta presentada por el postor ganador de la buena pro.

Importante para la Entidad

En el caso de procedimientos por relación de ítems cuando la contratación del servicio de consultoría de obra va a ser prestado fuera de la provincia de Lima y Callao y el monto del valor referencial de algún ítem no supere los doscientos mil Soles (S/ 200,000.00) debe considerarse el siguiente anexo:

Esta nota deberá ser eliminada una vez culminada la elaboración de las bases.

ANEXO Nº 10

**SOLICITUD DE BONIFICACIÓN DEL DIEZ POR CIENTO (10%) POR SERVICIOS PRESTADOS FUERA DE LA PROVINCIA DE LIMA Y CALLAO
(DE SER EL CASO, SOLO PRESENTAR ESTA SOLICITUD EN EL ÍTEM [CONSIGNAR EL Nº DEL ÍTEM O ÍTEMS CUYO VALOR REFERENCIAL NO SUPERA LOS DOSCIENTOS MIL SOLES (S/ 200,000.00)])**

Señores

COMITÉ DE SELECCIÓN

CONCURSO PÚBLICO Nº [CONSIGNAR NOMENCLATURA DEL PROCEDIMIENTO]

Presente.-

Mediante el presente el suscrito, postor y/o Representante Legal de [CONSIGNAR EN CASO DE SER PERSONA JURÍDICA], solicito la asignación de la bonificación del diez por ciento (10%) sobre el puntaje total en [CONSIGNAR EL ÍTEM O ÍTEMS, SEGÚN CORRESPONDA, EN LOS QUE SE SOLICITA LA BONIFICACIÓN] debido a que el domicilio de mi representada se encuentra ubicado en la provincia o provincia colindante donde se ejecuta la prestación.

[CONSIGNAR CIUDAD Y FECHA]

.....
Firma, Nombres y Apellidos del postor o Representante legal, según corresponda

Importante

- *Para asignar la bonificación, el comité de selección, verifica el domicilio consignado por el postor en el Registro Nacional de Proveedores (RNP).*
- *Para que el postor pueda acceder a la bonificación, debe cumplir con las condiciones establecidas en el literal f) del artículo 50 del Reglamento.*

Importante

Cuando se trate de consorcios, la declaración jurada es la siguiente:

ANEXO Nº 10

**SOLICITUD DE BONIFICACIÓN DEL DIEZ POR CIENTO (10%) POR SERVICIOS PRESTADOS FUERA DE LA PROVINCIA DE LIMA Y CALLAO
(DE SER EL CASO, SOLO PRESENTAR ESTA SOLICITUD EN EL ÍTEM [CONSIGNAR EL Nº DEL ÍTEM O ÍTEMS CUYO VALOR REFERENCIAL NO SUPERA LOS DOSCIENTOS MIL SOLES (S/ 200,000.00)])**

Señores

COMITÉ DE SELECCIÓN

CONCURSO PÚBLICO Nº [CONSIGNAR NOMENCLATURA DEL PROCEDIMIENTO]

Presente.-

Mediante el presente el que se suscribe, [.....], representante común del consorcio [CONSIGNAR EL NOMBRE DEL CONSORCIO], solicito la asignación de la bonificación del diez por ciento (10%) sobre el puntaje total en [CONSIGNAR EL ÍTEM O ÍTEMS, SEGÚN CORRESPONDA, EN LOS QUE SE SOLICITA LA BONIFICACIÓN] debido a que los domicilios de todos los integrantes del consorcio se encuentran ubicados en la provincia o provincias colindantes donde se ejecuta la prestación.

[CONSIGNAR CIUDAD Y FECHA]

.....
**Firma, Nombres y Apellidos del representante
común del consorcio**

Importante

- *Para asignar la bonificación, el comité de selección, verifica el domicilio consignado de los integrantes del consorcio, en el Registro Nacional de Proveedores (RNP).*
- *Para que un consorcio pueda acceder a la bonificación, cada uno de sus integrantes debe cumplir con las condiciones establecidas en el literal f) del artículo 50 del Reglamento.*

Nota para la Entidad

En el caso de procedimientos por relación de ítems cuando el monto del valor referencial de algún ítem corresponda a una Adjudicación Simplificada, se incluye el siguiente anexo:

Esta nota deberá ser eliminada una vez culminada la elaboración de las bases

ANEXO N° 11

**SOLICITUD DE BONIFICACIÓN DEL CINCO POR CIENTO (5%) POR TENER LA CONDICIÓN DE MICRO Y PEQUEÑA EMPRESA
ITEM [CONSIGNAR EL N° DEL ÍTEM O ÍTEMS CUYO VALOR REFERENCIAL CORRESPONDE A UNA AS])**

Señores

COMITÉ DE SELECCIÓN

CONCURSO PÚBLICO N° [CONSIGNAR NOMENCLATURA DEL PROCEDIMIENTO]

Presente.-

Mediante el presente el suscrito, postor y/o Representante legal de [CONSIGNAR EN CASO DE SER PERSONA JURÍDICA], solicito la asignación de la bonificación del cinco por ciento (5%) sobre el puntaje total obtenido, debido a que mi representada cuenta con la condición de micro y pequeña empresa.

[CONSIGNAR CIUDAD Y FECHA]

.....
**Firma, Nombres y Apellidos del postor o
Representante legal o común, según corresponda**

Importante

- Para asignar la bonificación, el comité de selección, según corresponda, verifica la página web del Ministerio de Trabajo y Promoción del Empleo en la sección consulta de empresas acreditadas en el REMYPE en el link <http://www2.trabajo.gob.pe/servicios-en-linea-2-2/>.
- Para que un consorcio pueda acceder a la bonificación, cada uno de sus integrantes debe cumplir con la condición de micro y pequeña empresa.

ANEXO Nº 12

AUTORIZACIÓN DE NOTIFICACIÓN DE LA DECISIÓN DE LA ENTIDAD SOBRE LA SOLICITUD DE AMPLIACIÓN DE PLAZO MEDIANTE MEDIOS ELECTRÓNICOS DE COMUNICACIÓN

(DOCUMENTO A PRESENTAR EN EL PERFECCIONAMIENTO DEL CONTRATO)

Señores

COMITÉ DE SELECCIÓN

CONCURSO PÚBLICO Nº [CONSIGNAR NOMENCLATURA DEL PROCEDIMIENTO]

Presente.-

El que se suscribe, [.....], postor adjudicado y/o Representante Legal de [CONSIGNAR EN CASO DE SER PERSONA JURÍDICA], identificado con [CONSIGNAR TIPO DE DOCUMENTO DE IDENTIDAD] Nº [CONSIGNAR NÚMERO DE DOCUMENTO DE IDENTIDAD], autorizo que durante la ejecución del contrato se me notifique al correo electrónico [INDICAR EL CORREO ELECTRÓNICO] lo siguiente:

- ✓ Notificación de la decisión de la Entidad respecto a la solicitud de ampliación de plazo.

[CONSIGNAR CIUDAD Y FECHA]

.....
**Firma, Nombres y Apellidos del postor o
Representante legal o común, según
corresponda**

Importante

La notificación de la decisión de la Entidad respecto a la solicitud de ampliación de plazo se efectúa por medios electrónicos de comunicación, siempre que se cuente con la autorización correspondiente y sea posible obtener un acuse de recibo a través del mecanismo utilizado.