

BASES ESTANDAR DE LICITACIÓN PÚBLICA PARA LA CONTRATACIÓN DE LA EJECUCIÓN DE OBRAS

Aprobado mediante Directiva N° 001-2019-OSCE/CD



SUB DIRECCIÓN DE NORMATIVIDAD – DIRECCIÓN TÉCNICO NORMATIVA
ORGANISMO SUPERVISOR DE LAS CONTRATACIONES DEL ESTADO - OSCE

SIMBOLOGÍA UTILIZADA:

N°	Símbolo	Descripción
1	[ABC] / [.....]	La información solicitada dentro de los corchetes sombreados debe ser completada por la Entidad durante la elaboración de las bases.
2	[ABC] / [.....]	Es una indicación, o información que deberá ser completada por la Entidad con posterioridad al otorgamiento de la buena pro para el caso específico de la elaboración de la PROFORMA DEL CONTRATO; o por los proveedores, en el caso de los ANEXOS de la oferta.
3	Importante • Abc	Se refiere a consideraciones importantes a tener en cuenta por el comité de selección y por los proveedores.
4	Advertencia • Abc	Se refiere a advertencias a tener en cuenta por el comité de selección y por los proveedores.
5	Importante para la Entidad • Xyz	Se refiere a consideraciones importantes a tener en cuenta por el comité de selección y deben ser eliminadas una vez culminada la elaboración de las bases.

CARACTERÍSTICAS DEL DOCUMENTO:

Las bases estándar deben ser elaboradas en formato WORD, y deben tener las siguientes características:

N°	Características	Parámetros
1	Márgenes	Superior : 2.5 cm Inferior: 2.5 cm Izquierda: 2.5 cm Derecha: 2.5 cm
2	Fuente	Arial
3	Estilo de Fuente	Normal: Para el contenido en general Cursiva: Para el encabezado y pie de página Para las Consideraciones importantes (Ítem 3 del cuadro anterior)
4	Color de Fuente	Automático: Para el contenido en general Azul : Para las Consideraciones importantes (Ítem 3 del cuadro anterior)
5	Tamaño de Letra	16 : Para las dos primeras hojas de las Secciones General y Específica 11 : Para el nombre de los Capítulos. 10 : Para el cuerpo del documento en general 9 : Para el encabezado y pie de página Para el contenido de los cuadros, pudiendo variar, según la necesidad 8 : Para las Notas al pie
6	Alineación	Justificada: Para el contenido en general y notas al pie. Centrada : Para la primera página, los títulos de las Secciones y nombres de los Capítulos)
7	Interlineado	Sencillo
8	Espaciado	Anterior : 0 Posterior : 0
9	Subrayado	Para los nombres de las Secciones y para resaltar o hacer hincapié en algún concepto

INSTRUCCIONES DE USO:

- Una vez registrada la información solicitada dentro de los corchetes sombreados en gris, el texto deberá quedar en letra tamaño 10, con estilo normal, sin formato de negrita y sin sombrear.
- La nota **IMPORTANTE** no puede ser modificada ni eliminada en la Sección General. En el caso de la Sección Específica debe seguirse la instrucción que se indica en dicha nota.

Modificadas en junio y diciembre de 2019, julio de 2020, julio y diciembre de 2021, setiembre de 2022 y octubre de 2022

BASES ESTANDAR DE LICITACIÓN PÚBLICA PARA LA CONTRATACIÓN DE LA EJECUCIÓN DE OBRAS¹

**LICITACIÓN PÚBLICA N° 002-2025/GOB.REG.PIURA-
GSRMH-G**

PRIMERA CONVOCATORIA

**CONTRATACIÓN DE LA EJECUCIÓN DE LA OBRA:
“MEJORAMIENTO DEL SERVICIO DE EDUCACION
PRIMARIA EN I.E. 14516 DE CENTRO POBLADO SONDOR
DISTRITO DE SONDOR DE LA PROVINCIA DE
HUANCABAMBA DEL DEPARTAMENTO DE PIURA” - CUI:
N°2596382.**

¹ Estas bases se utilizarán para la contratación de la ejecución de obras. Para tal efecto, se deberá tener en cuenta la siguiente definición:

Obra: Construcción, reconstrucción, rehabilitación, remodelación, mejoramiento, demolición, renovación, ampliación y habilitación de bienes inmuebles, tales como edificaciones, estructuras, excavaciones, perforaciones, carreteras, puentes, entre otros, que requieren dirección técnica, expediente técnico, mano de obra, materiales y/o equipos.

DEBER DE COLABORACIÓN

La Entidad y todo proveedor que se someta a las presentes Bases, sea como participante, postor y/o contratista, deben conducir su actuación conforme a los principios previstos en la Ley de Contrataciones del Estado.

En este contexto, se encuentran obligados a prestar su colaboración al OSCE y a la Secretaría Técnica de la Comisión de Defensa de la Libre Competencia del INDECOPI, en todo momento según corresponda a sus competencias, a fin de comunicar presuntos casos de fraude, colusión y corrupción por parte de los funcionarios y servidores de la Entidad, así como los proveedores y demás actores que participan en el proceso de contratación.

De igual forma, deben poner en conocimiento del OSCE y a la Secretaría Técnica de la Comisión de Defensa de la Libre Competencia del INDECOPI los indicios de conductas anticompetitivas que se presenten durante el proceso de contratación, en los términos del Decreto Legislativo N° 1034, "Ley de Represión de Conductas Anticompetitivas", o norma que la sustituya, así como las demás normas de la materia.

La Entidad y todo proveedor que se someta a las presentes Bases, sea como participante, postor y/o contratista del proceso de contratación deben permitir al OSCE o a la Secretaría Técnica de la Comisión de Defensa de la Libre Competencia del INDECOPI el acceso a la información referida a las contrataciones del Estado que sea requerida, prestar testimonio o absolución de posiciones que se requieran, entre otras formas de colaboración.

SECCIÓN GENERAL

DISPOSICIONES COMUNES DEL PROCEDIMIENTO DE SELECCIÓN

(ESTA SECCIÓN NO DEBE SER MODIFICADA EN NINGÚN EXTREMO, BAJO SANCIÓN DE NULIDAD)

[Handwritten signature]

[Handwritten signature]

[Handwritten signature]

CAPÍTULO I ETAPAS DEL PROCEDIMIENTO DE SELECCIÓN

1.1. REFERENCIAS

Cuando en el presente documento se mencione la palabra Ley, se entiende que se está haciendo referencia a la Ley N° 30225, Ley de Contrataciones del Estado, y cuando se mencione la palabra Reglamento, se entiende que se está haciendo referencia al Reglamento de la Ley de Contrataciones del Estado aprobado por Decreto Supremo N° 344-2018-EF.

Las referidas normas incluyen sus respectivas modificaciones, de ser el caso.

1.2. CONVOCATORIA

Se realiza a través de su publicación en el SEACE de conformidad con lo señalado en el artículo 54 del Reglamento, en la fecha señalada en el calendario del procedimiento de selección, debiendo adjuntar las bases.

1.3. REGISTRO DE PARTICIPANTES

El registro de participantes se realiza conforme al artículo 55 del Reglamento. En el caso de un consorcio, basta que se registre uno (1) de sus integrantes.

Importante

- Para registrarse como participante en un procedimiento de selección convocado por las Entidades del Estado Peruano, es necesario que los proveedores cuenten con inscripción vigente y estar habilitados ante el Registro Nacional de Proveedores (RNP) que administra el Organismo Supervisor de las Contrataciones del Estado (OSCE). Para obtener mayor información, se puede ingresar a la siguiente dirección electrónica: www.rnp.gob.pe.
- Los proveedores que deseen registrar su participación deben ingresar al SEACE utilizando su Certificado SEACE (usuario y contraseña). Asimismo, deben observar las instrucciones señaladas en el documento de orientación "Guía para el registro de participantes electrónico" publicado en <https://www2.seace.gob.pe/>.
- En caso los proveedores no cuenten con inscripción vigente en el RNP y/o se encuentren inhabilitados o suspendidos para ser participantes, postores y/o contratistas, el SEACE restringirá su registro, quedando a potestad de estos intentar nuevamente registrar su participación en el procedimiento de selección en cualquier otro momento, dentro del plazo establecido para dicha etapa, siempre que haya obtenido la vigencia de su inscripción o quedado sin efecto la sanción que le impuso el Tribunal de Contrataciones del Estado.

1.4. FORMULACIÓN DE CONSULTAS Y OBSERVACIONES A LAS BASES

La formulación de consultas y observaciones a las bases se efectúa de conformidad con lo establecido en los numerales 72.1 y 72.2 del artículo 72 del Reglamento.

Importante

No pueden formularse consultas ni observaciones respecto del contenido de una ficha de homologación aprobada, aun cuando el requerimiento haya sido homologado parcialmente respecto a las características técnicas y/o requisitos de calificación y/o condiciones de ejecución. Las consultas y observaciones que se formulen sobre el particular, se tienen como no presentadas.

1.5. ABSOLUCIÓN DE CONSULTAS, OBSERVACIONES E INTEGRACIÓN DE BASES

La absolución de consultas, observaciones e integración de las bases se realizan conforme a las disposiciones previstas en los numerales 72.4 y 72.5 del artículo 72 del Reglamento.

Importante

- No se absolverán consultas y observaciones a las bases que se presenten en forma física.
- Cuando exista divergencia entre lo indicado en el pliego de absolución de consultas y observaciones y la integración de bases, prevalece lo absuelto en el referido pliego; sin perjuicio, del deslinde de responsabilidades correspondiente.

1.6. ELEVACIÓN AL OSCE DEL PLIEGO DE ABSOLUCIÓN DE CONSULTAS Y OBSERVACIONES E INTEGRACIÓN DE BASES

Los cuestionamientos al pliego de absolución de consultas y observaciones, así como a las bases integradas por supuestas vulneraciones a la normativa de contrataciones, a los principios que rigen la contratación pública u otra normativa que tenga relación con el objeto de la contratación, pueden ser elevados al OSCE, de acuerdo a lo indicado en los numerales del 72.8 al 72.11 del artículo 72 del Reglamento.

La solicitud de elevación para emisión de Pronunciamiento se presenta ante la Entidad, la cual debe remitir al OSCE el expediente completo, de acuerdo a lo señalado en el artículo 124 del TUO de la Ley 27444, aprobado por Decreto Supremo N° 004-2019-JUS, al día hábil siguiente de recibida dicha solicitud.

Advertencia

La solicitud de elevación al OSCE de los cuestionamientos al pliego de absolución de consultas y observaciones, así como a las Bases integradas, se realiza de manera electrónica a través del SEACE, a partir de la oportunidad en que establezca el OSCE mediante comunicado.

Importante

Constituye infracción pasible de sanción según lo previsto en el literal n) del numeral 50.1 del artículo 50 de la Ley, presentar cuestionamientos maliciosos o manifiestamente infundados al pliego de absolución de consultas y/u observaciones.

1.7. FORMA DE PRESENTACIÓN DE OFERTAS

Las ofertas se presentan conforme lo establecido en el artículo 59 del Reglamento.

Las declaraciones juradas, formatos o formularios previstos en las bases que conforman la oferta deben estar debidamente firmados por el postor (firma manuscrita o digital, según la Ley N° 27269, Ley de Firmas y Certificados Digitales²). Los demás documentos deben ser visados por el postor. En el caso de persona jurídica, por su representante legal, apoderado o mandatario designado para dicho fin y, en el caso de persona natural, por este o su apoderado. No se acepta el pegado de la imagen de una firma o visto. Las ofertas se presentan foliadas.

Importante

- Los formularios electrónicos que se encuentran en el SEACE y que los proveedores deben llenar para presentar sus ofertas, tienen carácter de declaración jurada.

² Para mayor información sobre la normativa de firmas y certificados digitales ingresar a: <https://www.indecopi.gob.pe/web/firmas-digitales/firmar-y-certificados-digitales>

- En caso la información contenida en los documentos escaneados que conforman la oferta no coincida con lo declarado a través del SEACE, prevalece la información declarada en los documentos escaneados.
- No se tomarán en cuenta las ofertas que se presenten en físico a la Entidad.

1.8. PRESENTACIÓN Y APERTURA DE OFERTAS

El participante presentará su oferta de manera electrónica a través del SEACE, desde las 00:01 horas hasta las 23:59 horas del día establecido para el efecto en el cronograma del procedimiento; adjuntando el archivo digitalizado que contenga los documentos que conforman la oferta de acuerdo a lo requerido en las bases.

El participante debe verificar antes de su envío, bajo su responsabilidad, que el archivo pueda ser descargado y su contenido sea legible.

Importante

Los integrantes de un consorcio no pueden presentar ofertas individuales ni conformar más de un consorcio en un procedimiento de selección, o en un determinado ítem cuando se trate de procedimientos de selección según relación de ítems.

En la apertura electrónica de la oferta, el comité de selección, verifica la presentación de lo exigido en la sección específica de las bases, de conformidad con el numeral 73.2 del artículo 73 del Reglamento. De no cumplir con lo requerido, la oferta se considera no admitida.

Asimismo, el comité de selección declara no admitidas las ofertas que se encuentran por debajo del noventa por ciento (90%) del valor referencial o que excedan en más del diez por ciento (10%) del valor referencial.

1.9. EVALUACIÓN DE LAS OFERTAS

La evaluación consiste en la aplicación de los factores de evaluación previstos en el Capítulo IV de la sección específica de las bases a las ofertas admitidas, con el objeto de determinar la oferta con el mejor puntaje y el orden de prelación de las ofertas.

Para determinar la oferta con el mejor puntaje, se toma en cuenta lo indicado en el numeral 74.2 del artículo 74 del Reglamento.

El desempate mediante sorteo se realiza de manera electrónica a través del SEACE.

Importante

En el caso de procedimientos de selección por relación de ítems cuando la obra se ejecute fuera de la provincia de Lima y Callao y el monto del valor referencial de algún ítem no supere los novecientos mil Soles (S/ 900,000.00), a solicitud del postor se asigna una bonificación equivalente al diez por ciento (10%) sobre el puntaje total obtenido en dicho ítem por los postores con domicilio en la provincia donde se ejecuta la obra, o en las provincias colindantes, sean o no pertenecientes al mismo departamento o región. El domicilio es el consignado en la constancia de inscripción ante el RNP³.

1.10. CALIFICACIÓN DE OFERTAS

Luego de culminada la evaluación, el comité de selección califica a los postores que obtuvieron el primer, segundo, tercer y cuarto lugar, según el orden de prelación, verificando que cumplan con los requisitos de calificación detallados en el numeral 3.2 del Capítulo III de la sección

³ La constancia de inscripción electrónica se visualizará en el portal web del Registro Nacional de Proveedores: www.rnp.gob.pe

específica de las bases. La oferta del postor que no cumpla con los requisitos de calificación es descalificada.

Si alguno de los cuatro (4) postores no cumple con los requisitos de calificación, se aplica lo establecido en los numerales 75.2 y 75.3 del artículo 75 del Reglamento.

1.11. SUBSANACIÓN DE LAS OFERTAS

La subsanación de las ofertas se sujeta a lo establecido en el artículo 60 del Reglamento. La corrección aritmética a la que hace referencia el numeral 60.4 de dicho artículo procede para la ejecución de obras a suma alzada.

El plazo que se otorgue para la subsanación no puede ser inferior a un (1) día hábil.

La solicitud de subsanación se realiza de manera electrónica a través del SEACE y será remitida al correo electrónico consignado por el postor al momento de realizar su inscripción en el RNP, siendo su responsabilidad el permanente seguimiento de las notificaciones a dicho correo. La notificación de la solicitud se entiende efectuada el día de su envío al correo electrónico.

La presentación de las subsanaciones se realiza a través del SEACE. No se tomará en cuenta la subsanación que se presente en físico a la Entidad.

1.12. RECHAZO DE LAS OFERTAS

Previo al otorgamiento de la buena pro, el comité de selección revisa las ofertas económicas que cumplen los requisitos de calificación, de conformidad con lo establecido para el rechazo de ofertas, previsto en el artículo 68 del Reglamento, de ser el caso.

De rechazarse alguna de las ofertas calificadas, el comité de selección revisa el cumplimiento de los requisitos de calificación de los postores que siguen en el orden de prelación, en caso las hubiere.

1.13. OTORGAMIENTO DE LA BUENA PRO

Definida la oferta ganadora, el comité de selección otorga la buena pro, mediante su publicación en el SEACE, incluyendo el cuadro comparativo y las actas debidamente motivadas de los resultados de la admisión, no admisión, evaluación, calificación, descalificación, rechazo y el otorgamiento de la buena pro.

1.14. CONSENTIMIENTO DE LA BUENA PRO

Cuando se hayan presentado dos (2) o más ofertas, el consentimiento de la buena pro se produce a los ocho (8) días hábiles siguientes de la notificación de su otorgamiento, sin que los postores hayan ejercido el derecho de interponer el recurso de apelación.

En caso que se haya presentado una sola oferta, el consentimiento de la buena pro se produce el mismo día de la notificación de su otorgamiento.

El consentimiento del otorgamiento de la buena pro se publica en el SEACE al día hábil siguiente de producido.

Importante

Una vez consentido el otorgamiento de la buena pro, el órgano encargado de las contrataciones o el órgano de la Entidad al que se haya asignado tal función realiza la verificación de la oferta presentada por el postor ganador de la buena pro conforme lo establecido en el numeral 64.6 del artículo 64 del Reglamento.

CAPÍTULO II SOLUCIÓN DE CONTROVERSIAS DURANTE EL PROCEDIMIENTO DE SELECCIÓN

2.1. RECURSO DE APELACIÓN

A través del recurso de apelación se pueden impugnar los actos dictados durante el desarrollo del procedimiento de selección hasta antes del perfeccionamiento del contrato.

El recurso de apelación se presenta ante y es resuelto por el Tribunal de Contrataciones del Estado.

Los actos que declaren la nulidad de oficio, la cancelación del procedimiento de selección y otros actos emitidos por el Titular de la Entidad que afecten la continuidad de este, se impugnan ante el Tribunal de Contrataciones del Estado.

Importante

- *Una vez otorgada la buena pro, el comité de selección, está en la obligación de permitir el acceso de los participantes y postores al expediente de contratación, salvo la información calificada como secreta, confidencial o reservada por la normativa de la materia, a más tardar dentro del día siguiente de haberse solicitado por escrito.*

Luego de otorgada la buena pro no se da a conocer las ofertas cuyos requisitos de calificación no fueron analizados y revisados por el comité de selección.

- *A efectos de recoger la información de su interés, los postores pueden valerse de distintos medios, tales como: (i) la lectura y/o toma de apuntes, (ii) la captura y almacenamiento de imágenes, e incluso (iii) pueden solicitar copia de la documentación obrante en el expediente, siendo que, en este último caso, la Entidad deberá entregar dicha documentación en el menor tiempo posible, previo pago por tal concepto.*
- *El recurso de apelación se presenta ante la Mesa de Partes del Tribunal o ante las oficinas desconcentradas del OSCE.*

2.2. PLAZOS DE INTERPOSICIÓN DEL RECURSO DE APELACIÓN

La apelación contra el otorgamiento de la buena pro o contra los actos dictados con anterioridad a ella se interpone dentro de los ocho (8) días hábiles siguientes de haberse notificado el otorgamiento de la buena pro.

La apelación contra los actos dictados con posterioridad al otorgamiento de la buena pro, contra la declaración de nulidad, cancelación y declaratoria de desierto del procedimiento, se interpone dentro de los ocho (8) días hábiles siguientes de haberse tomado conocimiento del acto que se desea impugnar.

CAPÍTULO III DEL CONTRATO

3.1. PERFECCIONAMIENTO DEL CONTRATO

Los plazos y el procedimiento para perfeccionar el contrato se realiza conforme a lo indicado en el artículo 141 del Reglamento.

Para perfeccionar el contrato, el postor ganador de la buena pro debe presentar los documentos señalados en los artículos 139 y 175 del Reglamento, así como los previstos en la sección específica de las bases.

3.2. GARANTÍAS

Las garantías que deben otorgar los postores y/o contratistas, según corresponda, son las de fiel cumplimiento del contrato y por los adelantos.

3.2.1. GARANTÍA DE FIEL CUMPLIMIENTO

Como requisito indispensable para perfeccionar el contrato, el postor ganador debe entregar a la Entidad la garantía de fiel cumplimiento del mismo por una suma equivalente al diez por ciento (10%) del monto del contrato original. Esta se mantiene vigente hasta el consentimiento de la liquidación final.

3.2.2. GARANTÍA DE FIEL CUMPLIMIENTO POR PRESTACIONES ACCESORIAS

En las contrataciones que conllevan la ejecución de prestaciones accesorias, tales como mantenimiento, reparación o actividades afines, se otorga una garantía adicional por una suma equivalente al diez por ciento (10%) del monto del contrato de la prestación accesorio, la misma que debe ser renovada periódicamente hasta el cumplimiento total de las obligaciones garantizadas.

3.2.3. GARANTÍA POR ADELANTO

En caso se haya previsto en la sección específica de las bases la entrega de adelantos, el contratista debe presentar una garantía emitida por idéntico monto conforme a lo estipulado en el artículo 153 del Reglamento.

3.3. REQUISITOS DE LAS GARANTÍAS

Las garantías que se presenten deben ser incondicionales, solidarias, irrevocables y de realización automática en el país, al solo requerimiento de la Entidad. Asimismo, deben ser emitidas por empresas que se encuentren bajo la supervisión directa de la Superintendencia de Banca, Seguros y Administradoras Privadas de Fondos de Pensiones y que cuenten con clasificación de riesgo B o superior. Asimismo, deben estar autorizadas para emitir garantías; o estar consideradas en la última lista de bancos extranjeros de primera categoría que periódicamente publica el Banco Central de Reserva del Perú.

Importante

Corresponde a la Entidad verificar que las garantías presentadas por el postor ganador de la buena pro y/o contratista cumplan con los requisitos y condiciones necesarios para su aceptación y eventual ejecución; sin perjuicio de la determinación de las responsabilidades funcionales que correspondan.

Advertencia

Los funcionarios de las Entidades no deben aceptar garantías emitidas bajo condiciones distintas a las establecidas en el presente numeral, debiendo tener en cuenta lo siguiente:

1. La clasificadora de riesgo que asigna la clasificación a la empresa que emite la garantía debe encontrarse listada en el portal web de la SBS (<http://www.sbs.gob.pe/sistema-financiero/clasificadoras-de-riesgo>).

2. Se debe identificar en la página web de la clasificadora de riesgo respectiva, cuál es la clasificación vigente de la empresa que emite la garantía, considerando la vigencia a la fecha de emisión de la garantía.

3. Para fines de lo establecido en el artículo 148 del Reglamento, la clasificación de riesgo B, incluye las clasificaciones B+ y B.

4. Si la empresa que otorga la garantía cuenta con más de una clasificación de riesgo emitida por distintas empresas listadas en el portal web de la SBS, bastará que en una de ellas cumpla con la clasificación mínima establecida en el Reglamento.

En caso exista alguna duda sobre la clasificación de riesgo asignada a la empresa emisora de la garantía, se deberá consultar a la clasificadora de riesgos respectiva.

De otro lado, además de cumplir con el requisito referido a la clasificación de riesgo, a efectos de verificar si la empresa emisora se encuentra autorizada por la SBS para emitir garantías, debe revisarse el portal web de dicha Entidad (<http://www.sbs.gob.pe/sistema-financiero/relacion-de-empresas-que-se-encuentran-autorizadas-a-emitar-cartas-fianza>).

Los funcionarios competentes deben verificar la autenticidad de la garantía a través de los mecanismos establecidos (consulta web, teléfono u otros) por la empresa emisora.

3.4. EJECUCIÓN DE GARANTÍAS

La Entidad puede solicitar la ejecución de las garantías conforme a los supuestos contemplados en el artículo 155 del Reglamento.

3.5. ADELANTOS

La Entidad puede establecer la entrega de adelantos directos y adelantos para materiales e insumos, y en el caso de contratos bajo la modalidad llave en mano, para equipamiento y mobiliario, de conformidad con el artículo 180 del Reglamento, siempre que ello haya sido previsto en la sección específica de las bases.

Asimismo, la Entidad puede establecer la obligación de constituir un fideicomiso para el manejo de los recursos que el contratista reciba a título de adelanto, de acuerdo al procedimiento, plazos y requisitos señalados en los artículos 184 y 185 del Reglamento.

3.6. VALORIZACIONES

Las valorizaciones son la cuantificación económica de un avance físico en la ejecución de la obra, realizada en un período determinado, tienen el carácter de pagos a cuenta y son elaboradas el último día de cada período previsto en la sección específica de las bases, por el inspector o supervisor, según corresponda y el contratista.

En caso se haya suscrito contrato con un consorcio, el pago de las valorizaciones se realizará a quien se indique en el contrato de consorcio.

Advertencia

En caso de retraso en los pagos a cuenta o pago final por parte de la Entidad, salvo que se deba a caso fortuito o fuerza mayor, esta reconoce al contratista los intereses legales correspondientes, de conformidad con el artículo 39 de la Ley y los artículos 1244, 1245 y 1246 del Código Civil, debiendo repetir contra los responsables de la demora injustificada.

3.7. REAJUSTES

Los reajustes se calculan conforme lo indicado en el numeral 38.3 del artículo 38 y el artículo 195 del Reglamento.

Importante

Tanto la elaboración como la aplicación de las fórmulas polinómicas se sujetan a lo dispuesto en el Decreto Supremo N° 011-79-VC y sus modificatorias, ampliatorias y complementarias.

3.8. PENALIDADES

3.12.1. PENALIDAD POR MORA EN LA EJECUCIÓN DE LA PRESTACIÓN

En caso de retraso injustificado del contratista en la ejecución de las prestaciones objeto del contrato, la Entidad le aplica automáticamente una penalidad por mora por cada día de atraso, de conformidad con el artículo 162 del Reglamento.

3.12.2. OTRAS PENALIDADES

La Entidad puede establecer penalidades distintas a la mencionada en el numeral precedente, según lo previsto en el artículo 163 del Reglamento y lo indicado en la sección específica de las bases.

Estos dos tipos de penalidades se calculan en forma independiente y pueden alcanzar cada una un monto máximo equivalente al diez por ciento (10%) del monto del contrato vigente, o de ser el caso, del ítem que debió ejecutarse.

3.9. INCUMPLIMIENTO DEL CONTRATO

Las causales para la resolución del contrato, serán aplicadas de conformidad con el artículo 36 de la Ley y 164 del Reglamento.

3.10. DISPOSICIONES FINALES

Todos los demás aspectos del presente procedimiento no contemplados en las bases se regirán supletoriamente por la Ley y su Reglamento, así como por las disposiciones legales vigentes.

SECCIÓN ESPECÍFICA

CONDICIONES ESPECIALES DEL PROCEDIMIENTO DE SELECCIÓN

(EN ESTA SECCIÓN LA ENTIDAD DEBERÁ COMPLETAR LA INFORMACIÓN EXIGIDA, DE ACUERDO A LAS INSTRUCCIONES INDICADAS)

CAPÍTULO I GENERALIDADES

1.1. ENTIDAD CONVOCANTE

Nombre : GERENCIA SUB REGIONAL MORROPON - HUANCABAMBA
RUC N° : 20484002992
Domicilio legal : Av. Enrique Checa Eguiguren N° 186 – 188 Chulucanas
Teléfono : 073-388539 Anexo: 27
Correo electrónico : gsrmh_abastecimiento@regionpiura.gob.pe

1.2. OBJETO DE LA CONVOCATORIA

El presente procedimiento de selección tiene por objeto la CONTRATACIÓN DE LA EJECUCIÓN DE LA OBRA: "MEJORAMIENTO DEL SERVICIO DE EDUCACION PRIMARIA EN I.E. 14516 DE CENTRO POBLADO SONDOR DISTRITO DE SONDOR DE LA PROVINCIA DE HUANCABAMBA DEL DEPARTAMENTO DE PIURA" - CUI: N°2596382.

1.3. VALOR REFERENCIAL⁴

El valor referencial asciende a S/ 23,620,208.13 (veintitrés millones seiscientos veinte mil doscientos ocho con 13/100 soles), incluidos los impuestos de Ley y cualquier otro concepto que incida en el costo total de la ejecución de la obra. El valor referencial ha sido calculado al mes de marzo 2025.

Valor Referencial (VR)	Límites ⁵	
	Inferior	Superior
S/ 23,620,208.13 (veintitrés millones seiscientos veinte mil doscientos ocho con 13/100 soles)	S/ 21,258,187.32 (veintiún millones doscientos cincuenta y ocho mil ciento ochenta y siete con 32/100 soles)	S/ 25,982,228.94 (veinticinco millones novecientos ochenta y dos mil doscientos veintiocho con 94/100 soles)

Importante

El precio de las ofertas no puede exceder los límites del valor referencial de conformidad con el numeral 28.2 del artículo 28 de la Ley.

1.4. EXPEDIENTE DE CONTRATACIÓN

Documento y fecha de aprobación del expediente de contratación

RGSR N° 126-2025/ GOB.REG.PIURA-GSRMH-G
del 10 de octubre 2025.

Documento y fecha de aprobación del expediente técnico

RA N° 082-2025/ GOB.REG.PIURA-GSRMH-G del 18 de marzo 2025.

⁴ El monto del valor referencial indicado en esta sección de las bases no debe diferir del monto del valor referencial consignado en la ficha del procedimiento en el SEACE. No obstante, de existir contradicción entre estos montos, primará el monto del valor referencial indicado en las bases aprobadas.

⁵ De acuerdo a lo señalado en el artículo 48 del Reglamento, estos límites se calculan considerando dos (2) decimales. Para ello, si el límite inferior tiene más de dos (2) decimales, se aumenta en un dígito el valor del segundo decimal; en el caso del límite superior, se considera el valor del segundo decimal sin efectuar el redondeo.

1.5. FUENTE DE FINANCIAMIENTO

RECURSOS DETERMINADOS

Importante

La fuente de financiamiento debe corresponder a aquella prevista en la Ley de Equilibrio Financiero del Presupuesto del Sector Público del año fiscal en el cual se convoca el procedimiento de selección.

1.6. SISTEMA DE CONTRATACIÓN

El presente procedimiento se rige por el sistema a suma alzada, de acuerdo con lo establecido en el expediente de contratación respectivo.

1.7. MODALIDAD DE EJECUCIÓN

No Corresponde

1.8. ALCANCES DEL REQUERIMIENTO

El alcance de la ejecución de la obra está definido en el Capítulo III de la presente sección de las bases.

1.9. PLAZO DE EJECUCIÓN DE LA OBRA

El plazo de ejecución de la obra materia de la presente convocatoria, es 457 días calendario, en concordancia con lo establecido en el expediente de contratación y en el expediente técnico de obra.

1.10. COSTO DE REPRODUCCIÓN Y ENTREGA DE BASES Y DEL EXPEDIENTE TÉCNICO DE LA OBRA

Los participantes registrados tienen el derecho a recabar las bases y el expediente técnico de la obra en versión impresa o digital, según su elección, para cuyo efecto deben:

Pagar en	: CAJA DE LA ENTIDAD, sito em Av. Enrique Checa Eguiguren N° 186-188 – Distrito de Chulucanas – Provincia de Morropon – Departamento de Piura, tercer piso oficina de Caja.
Recoger en	: OFICINA DE ABASTECIMIENTOS DE LA ENTIDAD, sito em Av. Enrique Checa Eguiguren N° 186-188 – Distrito de Chulucanas – Provincia de Morropon – Departamento de Piura, segundo piso oficina de abastecimiento.
Costo de bases	: Impresa: S/ 10.00
Costo del expediente técnico	: Impreso: S/ 1,250.00 Digital: S/ 10.00

Las bases y el expediente técnico se entregan inmediatamente después de realizado el pago

correspondiente. Excepcionalmente, el expediente técnico en versión impresa puede ser entregado dentro del plazo máximo de un (1) día hábil de efectuado el pago.

Importante

- *La Entidad debe entregar una constancia o formulario de cargos en donde consta que el participante recibió el expediente técnico completo. Dicha constancia o formulario debe incluir un índice del contenido del expediente técnico y número de folios correspondientes.*
- *El costo de entrega del ejemplar de las bases y del expediente técnico, no puede exceder el costo de su reproducción.*

Advertencia

Las Entidades deben cautelar bajo responsabilidad que la versión impresa y digital del expediente técnico correspondan a la versión original del expediente técnico aprobado.

1.11. ACCESO VIRTUAL AL EXPEDIENTE TÉCNICO DE LA OBRA

El expediente técnico de la obra en versión digital se encuentra publicado en el SEACE, obligatoriamente, desde la fecha de la convocatoria del presente procedimiento de selección.

1.12. BASE LEGAL

- Ley N° 32185 – Ley de Presupuesto del Sector Público para el Año Fiscal 2025.
 - Ley N° 32186 – Ley de Equilibrio Financiero del Presupuesto del Sector Público para el Año Fiscal 2025.
 - Decreto Supremo N° 011-79-VC.
 - Texto Único Ordenado de la Ley N° 30225, Ley de Contrataciones del Estado. Aprobado mediante Decreto Supremo N° 082-2019-EF.
 - Ley N° 30225 – Ley de Contrataciones del Estado, modificada por el Decreto Legislativo N° 1341 y Decreto Legislativo N°1444.
 - Reglamento de la Ley N°30225, aprobado mediante Decreto Supremo N° 344-2018-EF, modificado por Decreto Supremo N° 377-2019-EF, Decreto Supremo N° 168-2020-EF, Decreto Supremo N° 250-2020-EF, Decreto Supremo N° 162-2021-EF, Decreto Supremo N° 234-2022-EF y Decreto Supremo N°308-2022-EF.
 - Decreto Supremo N° 004-2019-JUS, que aprueba el Texto Único Ordenado de la Ley N°27444 Ley del Procedimiento Administrativo General.
 - Ley N° 27809 - Ley de Transparencia y Acceso a la Información Pública.
 - Decreto Supremo N° 008-2008-TR, Reglamento de la Ley Mype.
 - Ley N°29783, Ley de Seguridad y Salud en el Trabajo.
 - Reglamento Nacional de Edificaciones.
 - Directivas OSCE.
- Las referidas normas incluyen sus respectivas modificaciones, de ser el caso

CAPÍTULO II DEL PROCEDIMIENTO DE SELECCIÓN

2.1. CALENDARIO DEL PROCEDIMIENTO DE SELECCIÓN

Según el cronograma de la ficha de selección de la convocatoria publicada en el SEACE.

Importante

De conformidad con la vigesimosegunda Disposición Complementaria Final del Reglamento, en caso la Entidad (Ministerios y sus organismos públicos, programas o proyectos adscritos) haya difundido el requerimiento a través del SEACE siguiendo el procedimiento establecido en dicha disposición, no procede formular consultas u observaciones al requerimiento.

2.2. CONTENIDO DE LAS OFERTAS

La oferta contendrá, además de un índice de documentos⁶, la siguiente documentación:

2.2.1. Documentación de presentación obligatoria

2.2.1.1. Documentos para la admisión de la oferta

- Declaración jurada de datos del postor. (**Anexo N° 1**)
- Documento que acredite la representación de quien suscribe la oferta.

En caso de persona jurídica, copia del certificado de vigencia de poder del representante legal, apoderado o mandatario designado para tal efecto.

En caso de persona natural, copia del documento nacional de identidad o documento análogo, o del certificado de vigencia de poder otorgado por persona natural, del apoderado o mandatario, según corresponda.

En el caso de consorcios, este documento debe ser presentado por cada uno de los integrantes del consorcio que suscriba la promesa de consorcio, según corresponda.

Advertencia

De acuerdo con el artículo 4 del Decreto Legislativo N° 1246, las Entidades están prohibidas de exigir a los administrados o usuarios la información que puedan obtener directamente mediante la interoperabilidad a que se refieren los artículos 2 y 3 de dicho Decreto Legislativo. En esa medida, si la Entidad es usuaria de la Plataforma de Interoperabilidad del Estado – PIDE⁷ y siempre que el servicio web se encuentre activo en el Catálogo de Servicios de dicha plataforma, no corresponderá exigir el certificado de vigencia de poder y/o documento nacional de identidad.

- Declaración jurada de acuerdo con el literal b) del artículo 52 del Reglamento. (**Anexo N° 2**)
- Declaración jurada de cumplimiento del Expediente Técnico, según el numeral 3.1 del Capítulo III de la presente sección. (**Anexo N° 3**)

⁶ La omisión del índice no determina la no admisión de la oferta.

⁷ Para mayor información de las Entidades usuarias y del Catálogo de Servicios de la Plataforma de Interoperabilidad del Estado – PIDE ingresar al siguiente enlace <https://www.gobiernodigital.gob.pe/interoperabilidad/>

- e) Declaración jurada de plazo de ejecución de la obra. **(Anexo N° 4)**
- f) Promesa de consorcio con firmas legalizadas, de ser el caso, en la que se consigne los integrantes, el representante común, el domicilio común y las obligaciones a las que se compromete cada uno de los integrantes del consorcio, así como el porcentaje equivalente a dichas obligaciones. **(Anexo N° 5)**
- g) El precio de la oferta en soles y:
- ✓ El desagregado de partidas, cuando el procedimiento se haya convocado a suma alzada.
 - ✓ Los precios unitarios, considerando las partidas según lo previsto en el último párrafo del literal b) del artículo 35 del Reglamento.

Asimismo, la oferta incluye el monto de la prestación accesorio, cuando corresponda. **(Anexo N° 6)**

El precio total de la oferta y los subtotales que lo componen deben ser expresados con dos (2) decimales. Los precios unitarios pueden ser expresados con más de dos (2) decimales.

Importante

- *El comité de selección no puede incorporar documentos adicionales para la admisión de la oferta a los establecidos en este acápite.*
- *El análisis de precios unitarios y el detalle de los gastos generales fijos y variables de la oferta se presentan para el perfeccionamiento del contrato.*
- *El comité de selección declara no admitidas las ofertas que no se encuentren dentro de los límites del valor referencial previstos en el numeral 28.2 del artículo 28 de la Ley. Asimismo, verifica la presentación de los documentos requeridos. De no cumplir con lo requerido, la oferta se considera no admitida.*

2.2.1.2. Documentos para acreditar los requisitos de calificación

Incorporar en la oferta los documentos que acreditan los **"Requisitos de Calificación"** que se detallan en el numeral 3.2 del Capítulo III de la presente sección de las bases.

2.2.2. Documentación de presentación facultativa:

- a) Incorporar en la oferta los documentos que acreditan los "Factores de Evaluación" establecidos en el Capítulo IV de la presente sección de las bases, a efectos de obtener el puntaje previsto en dicho Capítulo para cada factor.

Advertencia

El comité de selección no podrá exigir al postor la presentación de documentos que no hayan sido indicados en los acápites "Documentos para la admisión de la oferta", "Requisitos de calificación" y "Factores de evaluación".

2.3. REQUISITOS PARA PERFECCIONAR EL CONTRATO

El postor ganador de la buena pro debe presentar los siguientes documentos para perfeccionar el contrato:

- a) Garantía de fiel cumplimiento del contrato o según Ley N° 32077 - El postor adjudicatario calificado como mype según legislación vigente tenga la facultad de optar por la retención

del monto total de la garantía correspondiente como medio alternativo a la obligación de presentar las garantías de fiel cumplimiento, la retención se efectúa durante la ejecución total del contrato y se realiza de forma prorrateada en cada pago, con cargo a ser devuelta al finalizar dicho contrato.

- b) Solicitud para la constitución del fideicomiso, en el marco de lo establecido en el literal a) del numeral 184.9 del artículo 184 del Reglamento, de ser el caso⁸.
- c) Contrato de consorcio con firmas legalizadas ante Notario de cada uno de los integrantes, de ser el caso.
- d) Código de cuenta interbancaria (CCI) o, en el caso de proveedores no domiciliados, el número de su cuenta bancaria y la entidad bancaria en el exterior.
- e) Copia de la vigencia del poder del representante legal de la empresa que acredite que cuenta con facultades para perfeccionar el contrato, cuando corresponda.
- f) Copia de DNI del postor en caso de persona natural, o de su representante legal en caso de persona jurídica.

Advertencia

De acuerdo con el artículo 4 del Decreto Legislativo N° 1246, las Entidades están prohibidas de exigir a los administrados o usuarios la información que puedan obtener directamente mediante la interoperabilidad a que se refieren los artículos 2 y 3 de dicho Decreto Legislativo. En esa medida, si la Entidad es usuaria de la Plataforma de Interoperabilidad del Estado – PIDE⁹ y siempre que el servicio web se encuentre activo en el Catálogo de Servicios de dicha plataforma, no corresponderá exigir los documentos previstos en los literales e) y f).

- g) Domicilio para efectos de la notificación durante la ejecución del contrato.
- h) Autorización de notificación de la decisión de la Entidad sobre la solicitud de ampliación de plazo mediante medios electrónicos de comunicación¹⁰. **(Anexo N° 12)**
- i) Constancia de capacidad libre de contratación expedida por el RNP¹¹.
- j) Programa de Ejecución de Obra (CPM) el cual presenta la ruta crítica y el calendario de avance de obra valorizado.
- k) Calendario de adquisición de materiales e insumos necesarios para la ejecución de obra, en concordancia con el calendario de avance de obra valorizado. Este calendario se actualiza con cada ampliación de plazo otorgada, en concordancia con el calendario de avance de obra valorizado vigente.
- l) Calendario de utilización de equipo, en caso la naturaleza de la contratación lo requiera.
- m) Memoria en la que se señalen las consideraciones que se han tomado en cuenta para la elaboración de los documentos indicados en los literales j) k) y l).
- n) Análisis de precios unitarios de las partidas y detalle de los gastos generales fijos y variables de la oferta, en caso de obras sujetas a precios unitarios¹².
- o) Copia de documentos que sustenten la propiedad, la posesión, el compromiso de compra venta o alquiler u otro documento que acredite la disponibilidad del requisito de calificación equipamiento estratégico. En el caso que el postor ganador sea un consorcio los documentos de acreditación de este requisito pueden estar a nombre del consorcio o de uno de sus integrantes.
- p) Copia de los diplomas que acrediten la formación académica requerida del plantel profesional clave, en caso que el grado o título profesional requerido no se encuentre publicado en el Registro Nacional de Grados Académicos y Títulos Profesionales a cargo de la de la Superintendencia Nacional de Educación Superior Universitaria – SUNEDU¹³.
- q) Copia de (i) contratos y su respectiva conformidad o (ii) constancias o (iii) certificados o (iv) cualquier otra documentación que, de manera fehaciente demuestre la experiencia del

⁸ Cuando la Entidad no haya incorporado en las bases la obligación de constituir un fideicomiso para la administración de los adelantos destinados a la ejecución de obra, el postor adjudicado puede presentar la solicitud para la constitución del fideicomiso.

⁹ Para mayor información de las Entidades usuarias y del Catálogo de Servicios de la Plataforma de Interoperabilidad del Estado – PIDE ingresar al siguiente enlace <https://www.gobiernodigital.gob.pe/interoperabilidad/>

¹⁰ En tanto se implemente la funcionalidad en el SEACE, de conformidad con la Primera Disposición Complementaria Transitoria del Decreto Supremo N° 234-2022-EF.

¹¹ Este requisito no aplica para procedimientos de contratación directa por la causal de carácter de secreto, secreto militar o por razones de orden interno.

¹² La Entidad puede requerir este documento en caso de obras a suma alzada.

¹³ <https://enlinea.sunedu.gob.pe/>

personal que conforma el plantel profesional clave.

Importante

- *La Entidad debe aceptar las diferentes denominaciones utilizadas para acreditar la carrera profesional requerida, aun cuando no coincida literalmente con aquella prevista en los requisitos de calificación (por ejemplo Ingeniería Ambiental, Ingeniería en Gestión Ambiental, Ingeniería y Gestión Ambiental u otras denominaciones).*
- *Los documentos que acreditan la experiencia del personal deben incluir como mínimo los nombres y apellidos del profesional, el cargo desempeñado, el plazo de la prestación indicando el día, mes y año de inicio y culminación, el nombre de la Entidad u organización que emite el documento, la fecha de emisión y nombres y apellidos de quien suscribe el documento.*

En caso estos documentos establezcan el plazo de la experiencia adquirida por el profesional en meses sin especificar los días la Entidad debe considerar el mes completo.

De presentarse experiencia ejecutada paralelamente (traslape), para el cómputo del tiempo de dicha experiencia sólo se considerará una vez el periodo traslapado. No obstante, de presentarse periodos traslapados en el residente de obra, no se considera ninguna de las experiencias acreditadas, salvo la ejecución de obras por paquete.

Se considerará aquella experiencia que no tenga una antigüedad mayor a veinticinco (25) años anteriores a la fecha de la presentación de ofertas.

Asimismo, la Entidad debe valorar de manera integral los documentos presentados para acreditar dicha experiencia. En tal sentido, aun cuando en los documentos presentados la denominación del cargo o puesto no coincida literalmente con aquella prevista en los requisitos de calificación, se deberá validar la experiencia si las actividades que realizó el profesional corresponden con la función propia del cargo o puesto requerido.

- *Cuando el postor ganador de la buena pro presenta como plantel profesional clave a profesionales que se encuentren prestando servicios como residente o supervisor en obras contratadas por la Entidad que no cuentan con recepción, procede otorgar plazo adicional para subsanar, conforme lo previsto en el literal a) del artículo 141 del Reglamento.*
- *En caso que el postor ganador de la buena pro sea un consorcio, las garantías que presente este para el perfeccionamiento del contrato, así como durante la ejecución contractual, de ser el caso, además de cumplir con las condiciones establecidas en el artículo 33 de la Ley y en el artículo 148 del Reglamento, deben consignar expresamente el nombre completo o la denominación o razón social de los integrantes del consorcio, en calidad de garantizados, de lo contrario no podrán ser aceptadas por las Entidades. No se cumple el requisito antes indicado si se consigna únicamente la denominación del consorcio, conforme lo dispuesto en la Directiva "Participación de Proveedores en Consorcio en las Contrataciones del Estado".*

Importante

- *Corresponde a la Entidad verificar que las garantías presentadas por el postor ganador de la buena pro cumplan con los requisitos y condiciones necesarios para su aceptación y eventual ejecución, sin perjuicio de la determinación de las responsabilidades funcionales que correspondan.*
- *De conformidad con el Reglamento Consular del Perú aprobado mediante Decreto Supremo N° 076-2005-RE para que los documentos públicos y privados extendidos en el exterior tengan validez en el Perú, deben estar legalizados por los funcionarios consulares peruanos y refrendados por el Ministerio de Relaciones Exteriores del Perú, salvo que se trate de documentos públicos emitidos en países que formen parte del Convenio de la Apostilla, en cuyo caso bastará con que estos cuenten con la Apostilla de la Haya¹⁴.*

¹⁴ Según lo previsto en la Opinión N° 009-2016/DTN.

- *La Entidad no puede exigir documentación o información adicional a la consignada en el presente numeral para el perfeccionamiento del contrato.*

2.4. PERFECCIONAMIENTO DEL CONTRATO

El contrato se perfecciona con la suscripción del documento que lo contiene. Para dicho efecto el postor ganador de la buena pro, dentro del plazo previsto en el artículo 141 del Reglamento, debe presentar la documentación requerida en Av. Enrique Checa Eguiguren N° 186 – 188 Chulucanas y para la suscripción del contrato deberá acercarse a la oficina de abastecimientos, segundo piso.

Importante

En el caso de contratación de obras por paquete, se debe suscribir un contrato por cada obra incluida en el paquete.

2.5. ADELANTOS¹⁵

2.5.1. ADELANTO DIRECTO

La Entidad otorgará un (01) adelanto directo por el diez por ciento (10%) del monto del contrato original.

El contratista debe solicitar formalmente el ADELANTO DIRECTO dentro de los ocho (08) días siguientes a la suscripción del contrato, adjuntando a su solicitud la garantía por adelantos mediante carta fianza o póliza de caución y el comprobante de pago correspondiente. La Entidad debe entregar el monto solicitado dentro de los siete (07) días contados a partir del día siguiente de recibida la solicitud del contratista.

Vencido el plazo para solicitar el adelanto no procede la solicitud.

2.5.2. ADELANTO PARA MATERIALES O INSUMOS

LA ENTIDAD otorgará adelantos para materiales o insumos por el VIENTE POR CIENTO (20%) del monto del contrato original, conforme al calendario de adquisición de materiales o insumos presentado por EL CONTRATISTA.

La entrega de los adelantos se realizará en un plazo de diez (10) días calendario previos a la fecha prevista en el calendario de adquisición de materiales o insumos para cada adquisición, con la finalidad que EL CONTRATISTA pueda disponer de los materiales o insumos en la oportunidad prevista en el calendario de avance de obra valorizado. Para tal efecto, EL CONTRATISTA debe solicitar la entrega del adelanto en un plazo de quince (15) días calendario anteriores al inicio del plazo antes mencionado, adjuntando a su solicitud la garantía por adelantos mediante CONSIGNAR CARTA FIANZA O POLIZA DE CAUCION y el comprobante de pago respectivo.

No procede el otorgamiento del adelanto para materiales e insumos en los casos en que las solicitudes correspondientes sean realizadas con posterioridad a las fechas señaladas en el calendario de adquisición de materiales e insumos.

2.6. VALORIZACIONES

El periodo de valorización será mensual.

¹⁵ Si la Entidad ha previsto la entrega de adelantos, debe prever el procedimiento para su entrega, conforme a lo previsto en los artículos 181 y 182 del Reglamento.

Importante

- Cuando el periodo de valorización establecido por la Entidad sea el mensual, el plazo del pago de la valorización se regirá por lo dispuesto en el numeral 194.7 del artículo 194 del Reglamento. En cambio, si la Entidad prevé un periodo de valorización distinto al mensual, se debe establecer los plazos y procedimiento aplicables para la valorización, teniendo en consideración lo dispuesto en el numeral 194.6 del referido artículo, así como el plazo para el pago de las valorizaciones.
- Las valorizaciones de obra se presentan a través del módulo de ejecución contractual del SEACE. Dicha obligación aplica a los contratos de obra que deriven de procedimientos de selección para la ejecución de obras, convocados a partir de la entrada en vigencia de la Directiva N° 001-2022-OSCE/CD "Gestión de las valorizaciones de obra a través del SEACE"¹⁶. Mediante comunicado el OSCE publica y difunde la relación de Entidades obligadas a usar la sección de valorizaciones electrónicas como medio para la gestión de las valorizaciones de obra. El primer listado de entidades obligadas se encuentra publicado en el siguiente enlace:

<https://www.gob.pe/institucion/osce/noticias/575017-comunicado-n-001-2022-osce>

2.7. PLAZO PARA EL PAGO DEL SALDO DE LA LIQUIDACIÓN DEL CONTRATO DE OBRA

La Entidad o el contratista, según corresponda, deben efectuar el pago del monto correspondiente al saldo de la liquidación del contrato de obra, en el plazo de 30 días calendario, computados desde el día siguiente del consentimiento de la liquidación. Para tal efecto, la parte que solicita el pago debe presentar el comprobante de pago respectivo.

¹⁶ Aprobada mediante Resolución N° 002-2022-OSCE-PRE y modificada mediante Resolución N° 042-2022-OSCE/PRE, publicadas en el Diario Oficial El Peruano el 10 de enero de 2022 y 5 de marzo de 2022, respectivamente.

CAPÍTULO III REQUERIMIENTO

Importante

Es responsabilidad de la Entidad cautelar la adecuada formulación del expediente técnico, debiendo asegurar la calidad técnica y reducir la necesidad de su reformulación por errores o deficiencias técnicas que repercutan en el proceso de contratación y en la ejecución de la obra.

3.1. EXPEDIENTE TÉCNICO E INFORMACIÓN COMPLEMENTARIA DEL EXPEDIENTE TÉCNICO



GOBIERNO
REGIONAL PIURA

TÉRMINOS DE REFERENCIA

1.0. NOMBRE DEL PROYECTO:

"MEJORAMIENTO DEL SERVICIO DE EDUCACION PRIMARIA EN I.E. 14516 DE CENTRO POBLADO SONDOR DISTRITO DE SONDOR DE LA PROVINCIA DE HUANCABAMBA DEL DEPARTAMENTO DE PIURA", CON CUI N° 2596382

2.0. CODIGO UNICO DEL PROYECTO:

La Unidad Formuladora de la Gerencia Sub Regional Morropón Huancabamba dio viabilidad al proyecto, asignándoles el CUI N° 2596382, con fecha 14 de junio de 2023.

3.0. DATOS DE LA INSTITUCIÓN EDUCATIVA N°14516

Código Modular	0357574	Dirección	Avenida Progreso 301
Anexo	0	Localidad	-
Código de Local	422686	Centro Poblado	SONDOR
Nivel/Modalidad	Primaria	Area Geográfica	Rural
Forma	Escolarizado	Distrito	Sondor
Genero	Mixto	Provincia	Huancabamba
Tipo de Gestión	Publica de gestión directa	Departamento	Piura
Gestión/Dependencia	Sector Educación	Cód. DRE o UGEL que supervisa el E.S.	200006
Director(a)	Ocaña Castillo Luis German	Nombre DRE o UGEL que supervisa el E.S.	UGEL Huancabamba
Teléfono	-	Características (Censo Educativo 2020)	Polí docente Completo
Latitud	-79 40966	Longitud	-5.315978
Turno	Continuo sólo en la mañana	Estado	Activo

Fuente: ESCALE del Ministerio de Educación

4.0. UBICACIÓN DEL PROYECTO:

El proyecto se encuentra ubicado en el centro poblado de Sondor, en el casco rural, específicamente se ubica en avenida progreso 301, correspondiendo a los siguientes datos:

- ❖ Departamento : Piura.
- ❖ Provincia : Huancabamba
- ❖ Distrito : Sondor
- ❖ Localidad : Sondor
- ❖ Área : Rural



GOBIERNO
REGIONAL PIURA

Esta comprendido entre las coordenadas:

✓ **Coordenadas Geográficas:**

- ❖ Longitud Oeste: 79°24'34.02"O
- ❖ Altitud Sur : 5°18'57.53"S
- ❖ Altitud : 1983 m.s.n.m.

✓ **Coordenadas UTM:**

- ❖ Este : 676254.61 E
- ❖ Norte : 9412180.82 N
- ❖ Altitud : 1983 m.s.n.m.

✓ **Código UBIGEO**

- ❖ Ubigeo: 200307

FIGURA N° 1: Ubicación y Localización

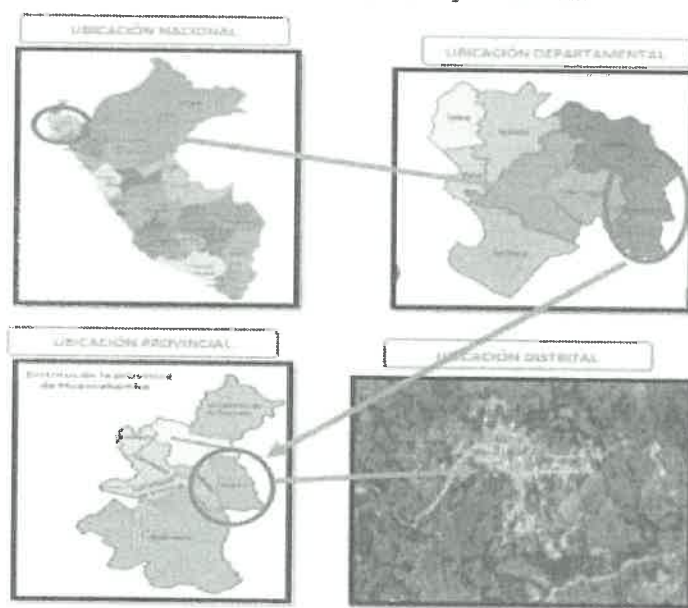



GOBIERNO
REGIONAL PIURA

IMAGEN N°01: Vista Satelital de distancia Rio Huancabamba y
Área de Proyecto



Imagen satelital -- Sónlor
Fuente: Google maps

Figura N°02: Localización del Proyecto



Imagen satelital -- Sónlor
Fuente: Google maps

5.0. CADENA FUNCIONAL

5.1. Respuesta a las funciones del proyecto de inversión

Función	Región en la cual se ha desarrollado y alcanzado	Área de Atención
Objetivo General	EDUCACIÓN	EDUCACIÓN
Objetivo Específico	EDUCACIÓN BÁSICA	EDUCACIÓN BÁSICA
Actividad Principal	EDUCACIÓN PRIMARIA	EDUCACIÓN PRIMARIA
Actividad Secundaria	EDUCACIÓN	EDUCACIÓN
Actividad Tercera	EDUCACIÓN PRIMARIA	EDUCACIÓN PRIMARIA



Page 10 Continued

10-10-10

Fuente: Sistema de Seguimiento de Inversiones.

Recursos determinandos

El responsable de la Unidad ejecutora de dicho proyecto, será la **Gerencia Sub Regional Morropón Huancabamba**.

El proyecto tiene por objetivo el "MEJORAMIENTO DEL SERVICIO DE EDUCACION PRIMARIA EN I.E. 14516 DE CENTRO POBLADO SONDOR DISTRITO DE SONDOR DE LA PROVINCIA DE HUANCABAMBA DEL DEPARTAMENTO DE PIURA", CON CUI N°2596382. El proyecto está orientado a mejorar la calidad de vida de la población estudiantil del distrito de Sónдор, y que las niñas y niños accedan a una adecuada prestación de los servicios de educación del nivel primaria, con una infraestructura moderna, con los mas altos estándares normativos del sector.

La gestión descentralizada de la educación es una de las políticas priorizadas por el Gobierno Regional de Piura, para abordar las reformas y cambios que se requieren en el Sector Educación, a fin de proveer servicios educativos de calidad en los diferentes territorios de la región, y contribuir en el cierre de las brechas de inequidad.

Cuenta con un área = 2.244,97 m² y un perímetro = 206,61 m.

Linderos y medidas perimétricas:

CUS:	185340		
Area:	2,244.97 m2		
Perimetro:	206.61 m		
CUADRO DE DATOS TÉCNICOS - DATUM WGS 84 ZONA 17			
VERTICE	LADO	DISTANCIA (m)	COLINDANCIA
1	1-2	51.20	Ca. La Libertad
2	2-3	19.89	Ca. La Libertad
3	3-4	4.20	Av. Progreso
4	4-5	21.20	Av. Progreso
5	5-6	8.42	Av. Bolognesi
6	6-7	12.88	Av. Bolognesi
7	7-8	8.28	Av. Bolognesi
8	8-9	4.13	Av. Bolognesi
9	9-10	32.80	Av. Bolognesi
10	10-11	29.72	viviendas privadas
11	11-1	13.87	viviendas privadas

Fuente: Parada Económica N° 11273091 - Santiago Prieto (Oficina Prieto).

A. Enriquez Checa Eguiguren 186-188 Chulacanas - Moropeda - Puz



GOBIERNO
REGIONAL PIURA

LINDEROS Y MEDIDAS PERIMÉTRICAS (POLÍGONO RESULTANTE):

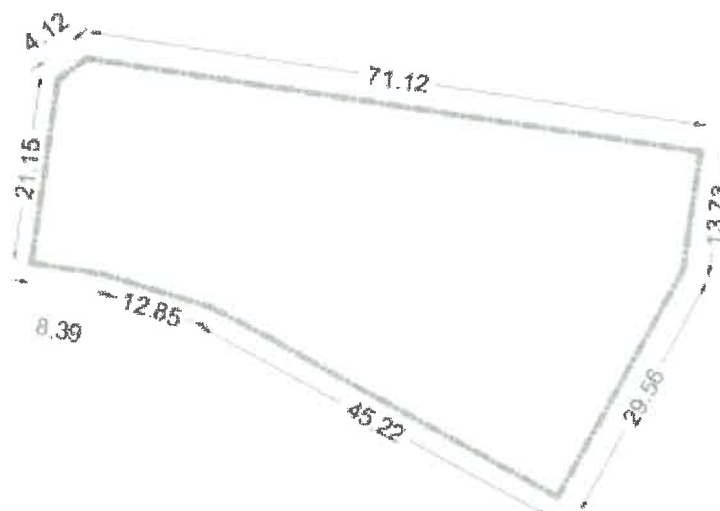

CUADRO DE CONSTRUCCIÓN DE VÉRTICES DEL POLÍGONO RESULTANTE WGS84					
VÉRTICE	LADO	DIST.	ÁNGULO	ESTE	NORTE
1	1 - 2	51.929	89°59'34"	676286.561	9412192.381
2	2 - 3	19.189	179°46'16"	676236.033	9412198.825
3	3 - 4	4.124	135°01'05"	676216.003	9412201.282
4	4 - 5	21.152	134°42'30"	676212.736	9412198.764
5	5 - 6	8.387	90°28'24"	676210.128	9412177.773
6	6 - 7	12.853	188°02'34"	676218.442	9412176.670
7	7 - 8	8.305	190°27'46"	676230.822	9412173.214
8	8 - 9	4.126	182°18'15"	676238.282	9412169.565
9	9 - 10	32.79	178°50'45"	676241.913	9412167.605
10	10 - 11	29.567	90°34'53"	676271.074	9412152.611
11	11 - 1	13.73	159°20'30"	676284.855	9412178.758

Área: 2,231.824 m²
Área: 0.2231 ha

Perímetro: 206.141 ml.

TOPOGRAFIA

La topografía del terreno matriz registrado en SUNARP presenta una pendiente semi homogénea, cuya inclinación se extiende de Este a Oeste con una pendiente promedio entre 1.55% a 1.95% que recorre los colindantes del Jr. Daniel Alcides Carrón y la Carretera hacia la localidad de Alto Azul respectivamente. La diferencia de nivel está determinada por las cotas 1985.600 m.s.n.m. (Esquina entre la Av. Progreso, Jr. Libertad y Jr. Bolognesi, el cual se anexa al estudio.



GOBIERNO
REGIONAL PIURA

10.0. DIAGNOSTICO DE LA SITUACION ACTUAL (Edif. Existente)

En la actualidad la Institución Educativa N°14516, alberga una población estudiantil aproximadamente de 202 alumnos, según datos de ESCALE repartidos en 12 secciones las cuales reciben clases en dos turnos. al finalizar el horizonte de evaluación de 10 años en el año 2034, la población estudiantil es de 264 alumnos de acuerdo a las proyecciones realizadas por el estudio de Demanda.

La I.E. "N° 14516", cuenta con saneamiento físico legal, inscrito en SUNARP con partida electrónica 04131770, a favor del Ministerio de Educación. Su edificación presenta ambientes de construcción antigua, los cuales son los siguientes:

NOMBRE DEL MÓDULO	DESCRIPCIÓN	MATERIALIDAD	ALCANCE
Módulo I	AULAS PRIMARIA	Adobe	Demolición Total
Módulo II	SS.HH.	Material noble	Demolición Total
Módulo III	AULAS PRIMARIA	Material noble	Demolición Total
Módulo IV	SALA USOS MÚLTIPLES Y COCINA	Adobe	Demolición Total
Módulo V	SS.HH.	Material noble	Demolición Total
Módulo VI	PATIO FORMACIÓN	Estructura Metálica Obras Complementarias	Desmontaje Total
Módulo VII	PLATAFORMA DEPORTIVA	Material noble Obras Complementarias	Demolición Total
Módulo VIII	TANQUE ELEVADO	Material noble Obras Complementarias	Demolición Total
Módulo IX	GRADAS Y VEREDAS	Material noble Obras Complementarias	Demolición Total
Módulo X	CERCO PERIMETRICO	Material noble Obras Complementarias	Demolición Total
Módulo XI	GRADAS Y LOSA	Material noble Obras Complementarias	Demolición Total
Módulo XII	Canal interno de Evacuación pluvial	Material noble Obras Complementarias	Demolición Total
Módulo XIII	Veredas Perimetrales Exteriores	Material noble Obras Complementarias	Demolición Total

La institución educativa cuenta con el servicio de agua potable, alcantarillado y con el servicio de electricidad.



Figura N°03: Distribución de Infraestructura Existente (Plano de Demolición)

En el informe técnico del Estudio Básico de Demolición, se registra las Estructura Existente del área a intervenir de la INSTITUCION EDUCATIVA N°14516 de la localidad de Sándor, su condición es de mal estado con una antigüedad de más de 50 años, por los moradores de la zona sin criterio técnico, en donde se intervendrá totalmente en su demolición a fin mantener la seguridad de los niños y docentes que lo habitan, no cuenta con la infraestructura, mobiliario, material bibliográfico y equipamiento requerido de acuerdo a los estándares mínimos establecidos por el sector educación.

11.0. METAS DEL PROYECTO

Las metas del proyecto consisten en:

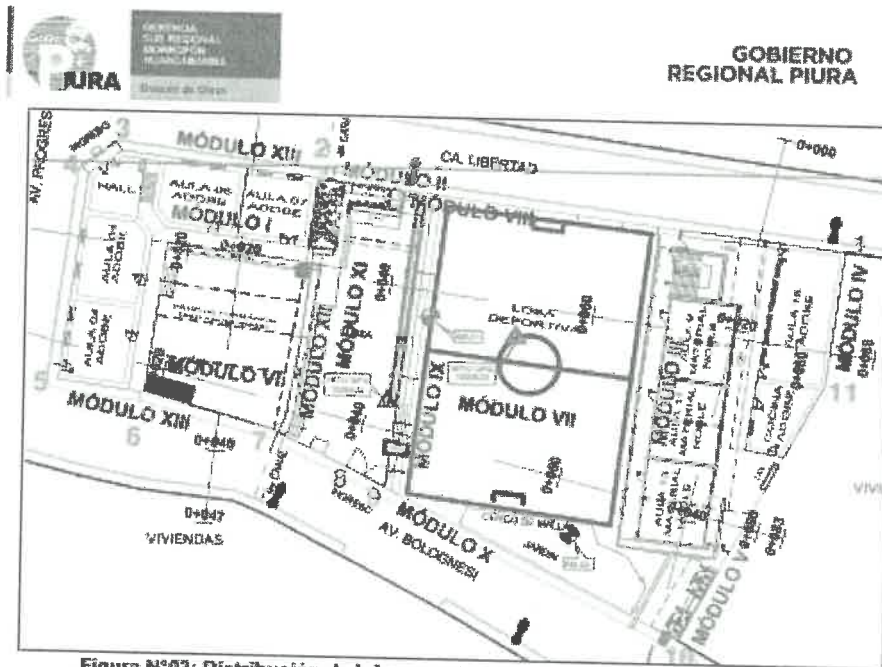
11.1 INFRAESTRUCTURA

- ✓ Construcción de 12 Aulas de Educación Primaria,
- ✓ Construcción de 1 Laboratorios y/o Talleres,
- ✓ Construcción de 1 Biblioteca Escolar
- ✓ Construcción de 1 Aula de Innovación Pedagógica,
- ✓ Construcción de 1 Sala de Usos Múltiples,
- ✓ Construcción de 1 Losa Multiusos
- ✓ Construcción de 1 Espacios de circulación interior,
- ✓ Construcción de 2 Ambiente de Administración y/o Gestión Pedagógica,
- ✓ Construcción de 1 Ambiente de preparación y expendio de alimentos,
- ✓ Construcción de SS.HH. y/o Vestidores,
 - SS.HH. para estudiantes
 - SS.HH. para discapacitados
 - SS.HH. para personal Administrativo y docentes
 - SS.HH. para personal de Servicio
 - SS.HH. para asistencia de público
- ✓ Construcción de Ambientes de Servicios Generales,
- ✓ Adquisición de Equipamiento y Mobiliario de Aula de Educación Primaria, Aula de Innovación Pedagógica y Laboratorios y/o Talleres.



GOBIERNO
REGIONAL PIURA

11.2 CONSTRUCCION DE OBRAS EXTERIORES

- ✓ Construcción de 1 Cercos y/o Portadas,
- ✓ Construcción de 1 Espacios Deportivos - con cobertura,
- ✓ Construcción de 1 Espacios Exteriores,
- ✓ Construcción de Cisterna y tanque elevado
- ✓ Construcción de Escalera
- ✓ Construcción de Veredas y rampas

CROQUIS N° 1 PROPUESTA ARQUITECTONICA

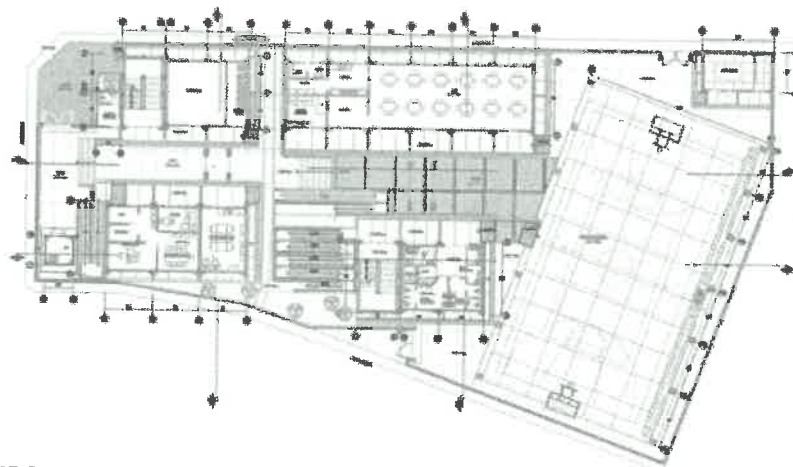

12.0. MODALIDAD DE EJECUCION

Modalidad de ejecución presupuestaria indirecta (por contrata).

13.0. SISTEMA DE CONTRATACIÓN

El sistema de contratación será a **SUMA ALZADA**, con precios vigentes a mes de marzo de 2025.

14.0. VALOR REFERENCIAL

Valor referencial de la ejecución de la obra, asciende a **S/ 23 620,208.13** (Veintitrés millones seiscientos veinte mil doscientos ocho con 13/100 soles).



GOBIERNO
REGIONAL PIURA

GOBIERNO REGIONAL DE PIURA GERENCIA SUB REGIONAL MORROPON HUANCABAMBA		
ACTUALIZACION DEL VALOR REFERENCIAL DEL EXPEDIENTE TECNICO DEL PROYECTO "MEJORAMIENTO DEL SERVICIO DE EDUCACION PRIMARIA EN I.E. 14516 DE CENTRO POBLADO SONDOR DISTRITO DE SONDOR DE LA PROVINCIA DE HUANCABAMBA DEL DEPARTAMENTO DE PIURA"		
RESUMEN DE PRESUPUESTO ANALITICO DE OBRA		
Entidad:	GERENCIA SUB REGIONAL MORROPON HUANCABAMBA	
Lugar:	CHILICANAS - MORROPON - PIURA	
Fecha:	MARZO 2025	
Moneda:	SOLES	
Tiempo de Ejecucion:	457 dias calendario	
ITEM	DESCRIPCION	COSTO DIRECTO S/
01	OBRAS PROVISIONALES, TRABAJOS PRELIMINARES, SEGURIDAD Y SALUD EN OBRA, PLAN DE CONTINGENCIA	2,895,398.88
02	ESTRUCTURAS	8,090,272.03
03	ARQUITECTURA, EVACUACION Y SEÑAL	3,713,831.07
04	INST. SANITARIAS	373,431.88
05	INST. ELECTRICAS Y COMUNICACIONES	941,289.13
TOTAL, COSTO DIRECTO S/		16,014,174.91
GASTOS GENERALES 10.00%		1,601,517.49
UTILIDAD 10.00%		1,601,517.49
SUB TOTAL S/		19,218,499.89
I.G.V. 18.00%		3,439,493.78
VALOR REFERENCIAL		22,678,993.67
MOBILIARIO Y EQUIPAMIENTO		941,304.46
PRESUPUESTO TOTAL DE EJECUCION DE LA OBRA		23,620,298.13

15.0. PLAZO DE EJECUCIÓN DE OBRA:

Se ha elaborado un cronograma de actividades detallado por cada partida del presupuesto tomando en cuenta los tiempos y rendimientos de cada una de ellas. A partir de estos datos se ha establecido la ruta crítica, mostrando en diagrama Gantt y cronograma valorizado tal como se muestra en el capítulo Cronogramas. El plazo de ejecución de obra es de 457 días calendario.

16.0. ADELANTOS

➤ Adelanto Directo:

LA ENTIDAD, otorgará un (01) adelanto directo por el diez por ciento (10%) del monto del contrato original.

El contratista debe solicitar formalmente el ADELANTO DIRECTO dentro de los ocho (8) días siguientes a la suscripción del contrato, adjuntando a su solicitud la garantía por adelantos mediante carta fianza o póliza de caución y el comprobante de pago correspondiente. La Entidad debe entregar el monto solicitado dentro de los siete (7) días contados a partir del día siguiente de recibida la solicitud del contratista.

Vencido el plazo para solicitar el adelanto no procede la solicitud.



GOBIERNO
REGIONAL PIURA

➤ **Adelanto de Materiales:**

LA ENTIDAD, otorgará adelantos para materiales o insumos por el VIENTE POR CIENTO (20%) del monto del contrato original, conforme al calendario de adquisición de materiales o insumos presentado por EL CONTRATISTA. La entrega de los adelantos se realizará en un plazo de diez (10) días calendario previos a la fecha prevista en el calendario de adquisición de materiales o insumos para cada adquisición, con la finalidad que EL CONTRATISTA pueda disponer de los materiales o insumos en la oportunidad prevista en el calendario de avance de obra valorizado. Para tal efecto, EL CONTRATISTA debe solicitar la entrega del adelanto en un plazo de quince (15) días calendario anteriores al inicio del plazo antes mencionado, adjuntando a su solicitud la garantía por adelantos mediante CONSIGNAR CARTA FIANZA O POLIZA DE CAUCION y el comprobante de pago respectivo.

No procede el otorgamiento del adelanto para materiales e insumos en los casos en que las solicitudes correspondientes sean realizadas con posterioridad a las fechas señaladas en el calendario de adquisición de materiales e insumos.

17.0. BASE LEGAL.

- Ley N° 32185 – Ley de Presupuesto del Sector Público para el Año Fiscal 2025.
- Ley N° 32186 – Ley de Equilibrio Financiero del Presupuesto del Sector Público para el Año Fiscal 2025.
- Decreto Supremo N° 011-79-VC.
- Texto Único Ordenado de la Ley N° 30225, Ley de Contrataciones del Estado. Aprobado mediante Decreto Supremo N° 082-2019-EF.
- Ley N° 30225 – Ley de Contrataciones del Estado, modificada por el Decreto Legislativo N° 1341 y Decreto Legislativo N°1444.
- Reglamento de la Ley N°30225, aprobado mediante Decreto Supremo N° 344-2018-EF, modificado por Decreto Supremo N° 377-2019-EF, Decreto Supremo N° 168-2020-EF, Decreto Supremo N° 250-2020-EF, Decreto Supremo N° 162-2021-EF, Decreto Supremo N° 234-2022-EF y Decreto Supremo N°308-2022-EF.
- Decreto Supremo N° 004-2019-JUS, que aprueba el Texto Único Ordenado de la Ley N°27444 Ley del Procedimiento Administrativo General.
- Ley N° 27809 – Ley de Transparencia y Acceso a la Información Pública.
- Decreto Supremo N° 008-2008-TR, Reglamento de la Ley Mype.
- Ley N°29783, Ley de Seguridad y Salud en el Trabajo.
- Reglamento Nacional de Edificaciones.
- Directivas OSCE.

Las referidas normas incluyen sus respectivas modificaciones, de ser el caso.

123



GOBIERNO
REGIONAL PIURA

18.0. OBLIGACIONES DEL CONTRATISTA DE CARÁCTER GENERAL.

Sin exclusión de las obligaciones que correspondan al Contratista, conforme a los dispositivos legales y que son inherentes como tal para la ejecución de la obra, el Contratista tiene las siguientes obligaciones:

a) **El Contratista;** será responsable de la calidad ofrecida y por los vicios ocultos en la ejecución de la obra, de acuerdo a lo estipulado en el artículo 173 del Reglamento de la Ley de Contrataciones del Estado (D.S. N° 344-2018-EF).

b) **Plazo Máximo de Responsabilidad del Contratista:**

La conformidad de la ejecución de la obra por parte de LA ENTIDAD no enerva su derecho a reclamar posteriormente por defectos o vicios ocultos.

El plazo máximo de responsabilidad del contratista por vicios ocultos será de siete (7) años, contando a partir de la conformidad de la recepción total de la obra.

c) **El Contratista;** se compromete a cumplir y observar lo establecido en la Ley de Seguridad y Salud en el Trabajo (aprobado mediante Ley N° 29783) y en su Reglamento (aprobado mediante Decreto Supremo N° 005-2012-TR); durante la ejecución de las prestaciones de servicio a su cargo, obligándose a implementar, dotar, proveer y/o suministrar a cada uno de sus trabajadores los implementos de seguridad que correspondan de acuerdo al grado y/o nivel de riesgo que pueda evidenciarse en el desarrollo de las actividades propias de la presente contratación.

d) **Personal:**

El Contratista deberá mantener los profesionales propuestos que participarán en la dirección y ejecución de la obra, debiendo estar siempre a cargo de una persona responsable (Residente de obra).

El Contratista empleará obligatoriamente a los profesionales propuestos para la dirección técnica de la obra, salvo que la supervisión solicite su remoción, así mismo a emplear obreros especializados y demás personal necesario para la correcta realización de los trabajos.

El Contratista tiene la obligación de reemplazar el personal no competente o no satisfactorio, de acuerdo a las órdenes del supervisor.



GOBIERNO
REGIONAL PIURA

e) Materiales y Equipos:

Todos los materiales y equipos destinados a la Obra, deberán cumplir con las características técnicas exigidas en las Bases y se deberá someter a los ensayos necesarios para verificar sus características.

Se podrán aceptar otras propiedades o calidades específicas y/o normas indicadas en las Bases que sean similares o equivalentes mientras que se ajusten a especificaciones y/o normas reconocidas, que aseguren una calidad igual o superior a la indicada y siempre que el Contratista aporte la documentación y demás elementos de juicio que permitan evaluar el cumplimiento de las exigencias establecidas en las Bases y que los cambios propuestos no alteren las especificaciones técnicas de la obra, siempre que este represente una ventaja técnica y económica que lo justifique.

La Gerencia Sub Regional Morropón Huancabamba se reserva el derecho de rechazar la lista de materiales propuesta por el Contratista, si estos no concuerdan con lo estipulado en el Expediente Técnico. Correrán por cuenta del Contratista, las muestras de materiales requeridos por el Supervisor.

Asimismo, correrán por cuenta del contratista los ensayos necesarios para verificar la calidad de los materiales y las pruebas de los equipos. La aprobación de los materiales y/o de los equipos por el Supervisor no libera al Contratista de su responsabilidad sobre la calidad de los materiales y/o equipos.

Si el Supervisor demuestra que los equipos, maquinarias, herramientas son insuficientes o inapropiados para asegurar la calidad de la obra y el cumplimiento de los plazos, por lo mismo el Contratista está obligado y debe comprometerse a efectuar enmiendas y/o adiciones necesarias por su cuenta y costo.

f) Leyes, Normas y Ordenanzas:

El Contratistas debe conocer y cumplir estrictamente:

Todas las leyes, reglamentos y ordenanzas que, en cualquier forma, estén relacionadas con la ejecución de los trabajos.

Todas las normas técnicas y prescripciones de los presentes documentos referentes a materiales y trabajos. Los daños y/o problemas causados por infracciones a este punto corren por cuenta del Contratista y deberán ser reparados por éste sin derecho a pago alguno.



GOBIERNO
REGIONAL PIURA

El Contratista tendrá a su cargo la confección de toda la documentación que fuera necesaria y su tramitación respectiva ante los entes que pudieran tener jurisdicción sobre el sitio de la obra.

g) Pruebas y Ensayos durante la Obra:

El costo de pruebas y controles de calidad de materiales y ejecución de trabajos será por cuenta exclusiva del Contratista, las cuales se efectuarán en laboratorios externos calificados o de universidades y/o instituciones certificadas ya sea públicas o privadas.

El tipo y cantidad de las pruebas y análisis están indicados en el Expediente Técnico de conformidad al Reglamento Nacional de Edificaciones y otras normas conexas, así como aquellas que el supervisor considere necesarias para alcanzar una obra con calidad y la eficiencia requerida.

El contratista no se podrá pasar de una partida a otra de la obra, mientras no se cuente con la respectiva conformidad de los resultados de los ensayos por parte del Supervisor o Inspector de obra.

h) De las Acciones Previas a la Construcción, Autorización, Permisos, de la Ejecución de la Obra.

La Municipalidad Distrital de Santa Catalina de Mossa realizará los trámites necesarios para la obtención de las licencias, autorizaciones, permisos, servidumbres y similares para la ejecución de la obra, siendo de su cargo los costos que estos trámites deriven.

i) Replanteo.

El Contratista deberá realizar el replanteo de los proyectos definitivos, documentando los puntos que resulten de importancia para la buena ejecución de la obra.

j) Límites del Proyecto.

Los límites del proyecto están definidos por la línea imaginaria que incluya los requerimientos del proyecto en el Expediente Técnico.

k) Equipos, Maquinaria y Medios Auxiliares

El Contratista situará en la obra el equipo o maquinaria y medios auxiliares que sean precisos para la correcta ejecución de aquéllo en el plazo establecido. Dichos equipos, adscritos a la obra, deberán estar en perfectas condiciones de funcionamiento, debiendo repararse inmediatamente los elementos averiados, y asumiendo el Contratista la obligación de reemplazarlos cuando así lo ordene la Supervisión y/o Inspección de obra.

Si el equipo o la dotación previstos en el proyecto fuesen insuficientes para la ejecución de la obra en los plazos establecidos, la Supervisión



GOBIERNO
REGIONAL PIURA

notificará de la situación al Contratista y procederá con las sanciones que correspondan. El Contratista no tendrá derecho a reclamación alguna ante la Entidad Contratante. Con la Finalidad que no se paralice la obra por casos atribuibles a la funcionalidad del equipamiento que laborará en la obra.

l) Almacenamiento De Materiales

Las zonas destinadas a acopios requerirán la aprobación del Supervisor de Obra, debiendo ser acondicionados a completa satisfacción de éste, una vez hayan cumplido su misión, de forma tal que recuperen su aspecto original.

El almacenamiento se realizará de forma que se garantice la conservación de los materiales en perfectas condiciones de utilización y siguiendo en todo caso las instrucciones de la Supervisión.

La limpieza de la obra y retirada de los materiales acopiados y no utilizados corresponde al Contratista, de tal modo que deberán ser efectuados a medida que se realicen los trabajos.

m) Trabajos Defectuosos o Mal Ejecutados

El Contratista es exclusivamente responsable de la ejecución y conservación de la obra objeto del presente contrato y de las fallas que en ellas pudieran notarse, siempre en cuando se demuestre que dichas fallas son atribuibles al contratista, sin que le exima de responsabilidad la circunstancia de que la Supervisión de obra haya examinado y reconocido la obra durante su construcción o los materiales empleados, ni que las distintas partes de obra hayan sido incluidas en las mediciones o certificaciones parciales.

Si la obra no se sujetara estrictamente a los planos y demás documentos del proyecto, si los materiales utilizados no fueran de la calidad requerida, si se advierten vicios o defectos en la construcción o se tienen razones fundadas para creer que existen vicios ocultos en la obra ejecutada, el contratista deberá demolerla y rehacerla hasta dejarla a completa satisfacción de la Supervisión de obra.

Los gastos de estas operaciones serán a cuenta del Contratista salvo en el caso de que se hubieran realizado en base a sospechas de la Supervisión de obra de existir vicios ocultos y éstos no pudieran ser comprobados.

n) Conservación y Señalización de la Obra

El Contratista está obligado no sólo a la correcta ejecución de la obra, sino también a la conservación de ésta, a su costo, hasta la finalización de dicha ejecución.



GOBIERNO
REGIONAL PIURA

La responsabilidad del Contratista por faltas que en la obra pudieran advertirse, se extiende al supuesto de que tales faltas se deban tanto a una defectuosa construcción imputable al Contratista como a una indebida conservación de las unidades de obra, aunque éstas hayan sido examinadas y encontradas conformes por la Supervisión, inmediatamente después de su construcción o en cualquier otro momento dentro del periodo de vigencia del contrato.

Asimismo, queda obligado a señalar las obras objeto del contrato, con arreglo a lo dispuesto en la normativa vigente. Los gastos que origine la señalización se abonarán en la forma que se establezca en el proyecto; en su defecto serán de cuenta del contratista.

El Contratista cumplirá las órdenes que reciba de la Supervisión acerca de la instalación de señales complementarias o modificación de las ya instaladas. Será directamente responsable de los perjuicios que la inobservancia de las citadas normas y órdenes pudiera causar.

En caso de que fuese necesaria la realización de trabajos nocturnos estos deberán ser previamente autorizados por el Supervisor de Obra y realizados solamente en las unidades de obra que él indique. El Contratista deberá instalar los equipos de iluminación, del tipo e intensidad que el Supervisor ordene y mantenerlos en perfecto estado mientras duren los trabajos nocturnos.

o) Seguridad de Obra

Complementando las actividades programadas se tomarán las medidas de seguridad durante la ejecución de la obra, la misma que deberá implementarse de tal manera que se den todas las condiciones necesarias para evitar accidentes. Las medidas de seguridad deben abarcar desde las labores de difusión de los desvíos hasta los avisos preventivos en el sitio de la obra.

Durante las diversas etapas de la construcción, las obras se mantendrán, en todo momento, en perfectas condiciones.

El Contratista deberá atenerse a las disposiciones vigentes para la prevención y control de incendios, y a las instrucciones complementarias que se dicten por el Supervisor de obra. En todo caso, se adoptarán las medidas necesarias y será responsable de evitar la propagación de los que se requieran para la ejecución de la obra, así como de los daños y perjuicios que puedan producir.

p) Coordinación con Entidades Públicas y Empresas de Servicio

El Contratista inmediatamente después de la firma del contrato, está obligado a efectuar las respectivas coordinaciones con las Entidades



**GOBIERNO
REGIONAL PIURA**

Públicas y Empresas Concesionarias de Servicios Públicos, mediante Cartas y gestiones a fin de asegurar la correcta y oportuna ejecución de los trabajos contratados, siempre que éstos se encuentren supeditados a autorizaciones y aceptación de dichas empresas para su realización.

La inobservancia del contratista de realizar dichas coordinaciones con las Entidades Públicas y las Entidades Concesionarias de Servicios Públicos, acerca de los trabajos en la vía pública de instalaciones de servicio, ampliaciones, modificaciones, mejoramiento, será de su entera y exclusiva responsabilidad, por lo que corresponde bajo su cuenta la adopción de acciones necesarias que eviten daños a los trabajos proyectados.

q) Seguridad Durante la Construcción

El contratista está obligado a tomar todas las medidas de seguridad necesarias para evitar peligros contra la integridad, la vida y la propiedad de las personas, instituciones o firmas durante la ejecución de la obra. En este sentido deberá dotar a su personal, de los equipos y herramientas pertinentes para la realización de todos los trabajos.

El contratista se compromete a cumplir y observar lo establecido en la ley de seguridad y salud de trabajo (aprobado mediante Ley N° 279873) y en su Reglamento (Aprobado mediante Decreto Supremo N° 005-2012-TR); durante la ejecución de las prestaciones de servicios a su cargo; obligándose a implementar, dotar, proveer y/o suministrar a cada uno de sus trabajadores los implementos de seguridad que correspondan de acuerdo al grado y/o nivel de riesgo que pueda evidenciarse en el desarrollo de las actividades propias de la presente contratación; así como garantizar la contratación de los respectivos seguros de acuerdo a la normatividad vigente.

r) Limpieza General y Retiro de Obras Provisionales

Cuando la obra se haya terminado, todas las instalaciones provisionales, depósitos y ambientes construidos (de ser el caso) deberán ser removidos y/o restablecidos a su forma original para adquirir un aspecto limpio, debiendo el contratista efectuar dichos trabajos con cargo a sus gastos generales.

t) TRIBUTOS Y OTRAS OBLIGACIONES

Serán de cargo del Contratista todos los tributos, contribuciones y gravámenes que le corresponden de acuerdo a Ley. Toda responsabilidad de carácter laboral y por el pago de aportaciones sociales es exclusivamente del contratista.



GOBIERNO
REGIONAL PIURA

u) INDEMNIZACIONES

Es obligación y responsabilidad del Contratista, atender los juicios, reclamos, demandas o acciones imputables a él o a su personal directa e indirectamente por actividades ilícitas, daños, pérdidas, accidentes, lesiones o muertes, producidos dentro de la obra y/o áreas aledañas de su influencia, como consecuencia de la ejecución de trabajos o negligencia. Es obligación y responsabilidad del Contratista, inspeccionar los inmuebles aledaños en el perímetro de la construcción, cuyas instalaciones y/o cimentaciones queden comprendidas en el área de influencia de las excavaciones efectuadas para el proyecto y que puedan ver afectada su estabilidad o continuidad y además de ejecutar cualquier obra que sea necesario para evitar accidentes o demandas de los propietarios.

[Handwritten signature]

[Handwritten signature]

[Handwritten signature]



GOBIERNO
REGIONAL PIURA

II. REQUERIMIENTOS TÉCNICOS MÍNIMOS OBLIGATORIOS QUE ACREDITARÁ EL POSTOR PARA PARTICIPAR EN EL PROCESO DE SELECCIÓN PARA EJECUCION DE LA OBRA:

En concordancia con lo previsto en la Ley de Contrataciones del Estado y su Reglamento, la definición de los requerimientos técnicos mínimos es de exclusiva responsabilidad de la Entidad, sin mayor restricción que la de requerir prestaciones que aseguren la oportuna satisfacción de sus necesidades, permitir la mayor concurrencia de proveedores en el mercado, evitando incluir requisitos innecesarios. En este sentido, los requisitos técnicos mínimos cumplen con la función de asegurar a la Entidad que el postor ofertará lo mínimo necesario para cumplir adecuadamente con el servicio requerido. No obstante, en atención al Principio de Razonabilidad, en su determinación no se puede establecer características o requerimientos desproporcionados.

Debe contar con la maquinaria y equipo mínimo que a continuación se detalla:

ITEM	EQUIPO	CANTIDAD
01	CAMION VOLQUETE 15 m3	02
02	SOLDADORA ELECTRICA MONOFASICA ALTERNA/CONTINUA350 A	01
03	AMOLADORA DE DISCO DE 7" DE 2400W.	01
04	TECLE DE 5 ton	01
05	COMPACTADOR VIBRATORIO TIPO PLANCHA 7 HP	01
06	CARGADOR SOBRE LLANTAS 100-115 HP 2-2 25 yd3	01
07	MEZCLADORA DE CONCRETO TAMBOR 9-11 p3	02
08	VIBRADOR DE CONCRETO 4 HP	01
09	MINICARGADOR DE 73 HP	01
10	RETROEXCAVADOR SOBRE LLANTAS 58 HP 1 yd3	01

Acreditación:

Copia de documentos que sustenten la propiedad, la posesión, el compromiso de compra venta o alquiler u otro documento que acredite la disponibilidad del equipamiento estratégico requerido.

La Acreditación será presentada para la suscripción del contrato



GOBIERNO
REGIONAL PIURA

III. **PERFIL DE PROFESIONALES Y/O TECNICO PARA LA EJECUCIÓN DE LA OBRA: (Según Gastos Generales)**

PLANTEL PROFESIONAL Y/O TECNICO

CARGO	CANT.	FORMACION ACADÉMICA	EXPERIENCIA
Residente de Obra	01	Ingeniero Civil y/o Arquitecto. Titulado	El profesional debe contar con una experiencia mínima de cuarenta y ocho (48) meses de experiencia como: Residente y/o supervisor y/o inspector y/o jefe de supervisión y/o gerente de obra y/o ingeniero residente en la ejecución de obras de MEJORAMIENTO Y/O CREACION Y/O AMPLIACIÓN Y/O REHABILITACIÓN Y/O RECONSTRUCCIÓN Y/O REPOSICIÓN Y/O INSTALACIÓN Y/O ADECUACIÓN Y/O IMPLEMENTACIÓN Y/O REMODELACION Y/O RECUPERACIÓN DE INFRAESTRUCTURA; en la ejecución de obras iguales y/o similares. Publicas y/o privadas, que se computa desde la colegiatura.
Especialista en SSOMA	01	Ingeniero de Seguridad y/o Ingeniero Industrial y/o Ingeniero Civil, titulado	El profesional debe contar con una experiencia mínima de veinticuatro (24) meses de experiencia como: ingeniero y/o especialista en seguridad y/o seguridad y salud ocupacional y/o supervisor de seguridad y/o SSOMA y/o prevencionista; en la ejecución de obras en general, que se computa desde la colegiatura.
Especialista en Estructuras	01	Ingeniero Civil. Titulado	El profesional debe contar con experiencia mínima de dieciocho (18) meses, computado desde la fecha de la colegiatura, como: Especialista en Estructuras en la ejecución de obras MEJORAMIENTO Y/O CREACIÓN Y/O AMPLIACIÓN Y/O REHABILITACIÓN Y/O RECONSTRUCCIÓN Y/O REPOSICIÓN Y/O INSTALACIÓN Y/O ADECUACIÓN Y/O IMPLEMENTACIÓN Y/O REMODELACIÓN Y/O RECUPERACIÓN DE INFRAESTRUCTURA; en la ejecución de obras iguales y/o similares. Publicas y/o privadas, que se computa desde la colegiatura.
Especialista en Arquitectura	01	Arquitecto. Titulado	El profesional debe contar con experiencia mínima de veinticuatro (24) meses, computado desde la fecha de la colegiatura, como: especialista en arquitectura en la ejecución de obras MEJORAMIENTO Y/O CREACIÓN Y/O AMPLIACIÓN Y/O REHABILITACIÓN Y/O RECONSTRUCCIÓN Y/O REPOSICIÓN Y/O INSTALACIÓN Y/O ADECUACIÓN Y/O IMPLEMENTACIÓN Y/O REMODELACIÓN Y/O RECUPERACIÓN DE INFRAESTRUCTURA; en la ejecución de obras iguales y/o similares. Publicas y/o privadas, que se computa desde la colegiatura.



**GOBIERNO
REGIONAL PIURA**

Especialista en Instalaciones Sanitarias	01	Ingeniero Civil y/o Ingeniero Sanitario	El profesional debe contar con experiencia mínima de doce (12) meses, computado desde la fecha de la colegiatura, como: Especialista sanitario en la ejecución de obras MEJORAMIENTO Y/O CREACIÓN Y/O AMPLIACIÓN Y/O REHABILITACIÓN Y/O RECONSTRUCCIÓN Y/O REPOSICIÓN Y/O INSTALACIÓN Y/O ADECUACIÓN Y/O IMPLEMENTACIÓN Y/O REMODELACIÓN Y/O RECUPERACIÓN DE INFRAESTRUCTURA; en la ejecución de obras iguales y/o similares. Publicas y/o privadas, que se computa desde la colegiatura.
Especialista en Instalaciones Mecánica Eléctrica	01	Ingeniero Eléctrico y/o Ingeniero Mecánico Eléctrico. Titulado	El profesional debe contar con experiencia mínima de doce (12) meses, computado desde la fecha de la colegiatura, como ingeniero en instalaciones eléctricas y/o especialista en instalaciones eléctricas en la ejecución de obras MEJORAMIENTO Y/O CREACIÓN Y/O AMPLIACIÓN Y/O REHABILITACIÓN Y/O RECONSTRUCCIÓN Y/O REPOSICIÓN Y/O INSTALACIÓN Y/O ADECUACIÓN Y/O IMPLEMENTACIÓN Y/O REMODELACIÓN Y/O RECUPERACIÓN DE INFRAESTRUCTURA; en la ejecución de obras iguales y/o similares. Publicas y/o privadas, que se computa desde la colegiatura.
Especialista en Tecnología de Información y Comunicaciones	01	Ingeniero de Sistemas y/o Ingeniero de Telecomunicaciones y/o Ingeniero Informático y/o Ingeniero electrónico y telecomunicaciones. Titulado	El profesional debe contar con experiencia mínima de doce (12) meses, computado desde la fecha de la colegiatura, como ingeniero especialista en comunicaciones y/o especialista en telecomunicaciones en la ejecución de obras MEJORAMIENTO Y/O CREACIÓN Y/O AMPLIACIÓN Y/O REHABILITACIÓN Y/O RECONSTRUCCIÓN Y/O REPOSICIÓN Y/O INSTALACIÓN Y/O ADECUACIÓN Y/O IMPLEMENTACIÓN Y/O REMODELACIÓN Y/O RECUPERACIÓN DE INFRAESTRUCTURA; en la ejecución de obras iguales y/o similares. Publicas y/o privadas, que se computa desde la colegiatura.

ACREDITACION:

La experiencia se podrá acreditar con la presentación de (i) la copia simple de los contratos con su respectiva conformidad, (ii) constancias, (iii) certificados, o, (iv) cualquier otro documento que, de manera fehaciente, demuestre la experiencia del profesional propuesto.

La experiencia se acreditará para la suscripción del contrato.



GOBIERNO
REGIONAL PIURA

IV. PERFIL DEL POSTOR

El postor, o sus integrantes del consorcio (de ser el caso), son personas naturales y/o jurídicas, debidamente constituidas bajo leyes generalmente aceptadas, deberán encontrarse inscritas en el RNP, como Ejecutores de Obras. No podrá estar inhabilitado para contratar con el Estado, ni por sanción de OSCE ni Judicialmente.

V. NUMERO DE CONSORCIADOS Y PORCENTAJE DE PARTICIPACION

De conformidad con el numeral 49.5 del Art.49 del RLCE, el número máximo de consorciados es de dos integrantes.

El porcentaje mínimo para el integrante del consorcio que aporte mayor experiencia será mayor a 60%.

VI. PENALIDADES

De acuerdo al artículo 162° del Reglamento de la Ley de Contrataciones de Estado, en caso de retraso injustificado del contratista en la ejecución de las prestaciones objeto del contrato, la Entidad le aplica automáticamente una penalidad por mora por cada día de atraso. La penalidad se aplica automáticamente y se calcula de acuerdo a la siguiente fórmula:

$$\text{Penalidad diaria} = 0.10 \times \text{monto vigente} \\ F \times \text{plazo vigente en días}$$

Donde F tiene los siguientes valores:

Para plazos mayores a sesenta (60) días:

Para obras: $F = 0.15$

Tanto el monto como el plazo se refieren, según corresponda, al monto vigente del contrato o ítem que debió ejecutarse o, en caso que estos involucraran obligaciones de ejecución periódica o entregas parciales, a la prestación individual que fuera materia de retraso.

OTRAS PENALIDADES

De acuerdo con el artículo 163 del Reglamento, se pueden establecer otras penalidades, distintas al retraso o mora, las cuales deben ser objetivas, razonables, congruentes y proporcionales con el objeto de la contratación.

Según lo previsto en los artículos 190 y 191 del Reglamento, en este tipo de penalidades se deben incluir las siguientes:



GOBIERNO
REGIONAL PIURA

Otras penalidades			
N°	Supuestos de aplicación de penalidad	Forma de cálculo	Procedimiento
1	Cuando el personal acreditado permanece menos de sesenta (60) días desde el inicio de su participación en la ejecución del contrato o del íntegro del plazo de ejecución, si este es menor a los sesenta (60) días, de conformidad con las disposiciones establecidas en el numeral 190.2 del artículo 190 del Reglamento.	(0.5 UIT) por cada día de ausencia del personal en obra en el plazo previsto.	Según informe del Supervisor de obra.
2	En caso el contratista incumpla con su obligación de ejecutar la prestación con el personal acreditado o debidamente sustituido.	(0.5 UIT) por cada día de ausencia del personal en obra.	Según informe del Supervisor de obra.
3	Cuando el contratista no cumpla con entregar el calendario valorizado adecuado a la Fecha de inicio del plazo contractual, en un plazo de 7 días calendarios o en el caso de demoras injustificadas, los cronogramas reprogramados o acelerados de trabajo, dentro del plazo indicado en la Ley de Contrataciones y su Reglamento	Uno por diez mil (1/10000) del monto del contrato por ocurrencia.	Según informe del Supervisor de obra.
4	Ante la evidencia objetiva de que no se adoptaron oportunamente las acciones necesarias para una señalización que la obra requiera con el fin de evitar accidentes y brindar seguridad suficiente al trabajador y usuarios del proyecto	Una Unidad Impositiva Tributaria (1 UIT). Por evento	Según informe del Supervisor de obra.
5	Los cambios del personal por pedido expreso de la Entidad Contratante que tenga origen en un desempeño deficiente, negligente o insuficiente del personal profesional en el cumplimiento de sus obligaciones	Una Unidad Impositiva Tributaria (1 UIT).	Según informe del Supervisor de obra.
6	Cuando el contratista no presente los equipos declarados en la propuesta técnica. La multa es por cada equipo.	Uno por dos mil (1/2000) del monto de la valorización del periodo por cada día	Según informe del Supervisor de obra.
7	Cuando el contratista no coloque el cartel de obra dentro de los 5 días calendario desde el inicio contractual de la obra, la penalidad es por día no colocado. Hay	S/ 500.00 por cada día de no colocarlo o que se encuentre deteriorado.	Según informe del Supervisor de obra.



**GOBIERNO
REGIONAL PIURA**

	obligación de mantener el cartel de obra durante la ejecución de la obra, se penalizará de la misma forma, cuando no se mantenga durante el plazo de ejecución de obra.		
8	Cuando el Contratista no cumpla con dotar a su personal de los elementos de seguridad y la indumentaria señalada en la norma G.050 Reglamento Nacional de Edificaciones y el Decreto Supremo N° 005-2012-TR. Esta penalidad se considerará por el total de trabajadores y es aplicable monto total del contrato. La multa diaria será:	5/10.000 Del monto contratado	Según informe del Supervisor de obra.
9	Por valorizar partidas y/o metrados no ejecutados (Sobrevalorizaciones), valorizaciones adelantadas.	(0.5 UIT) por cada partida sobrevalorada.	Según informe del Supervisor de obra.
10	Por no informar sobre la administración de riesgos en obras de acuerdo a lo establecido en el artículo 192.2 del RLCE.	(0.5 UIT) de una unidad impositiva tributaria por cada anotación en el COD, no realizada.	Según informe del Supervisor de obra.

Cabe precisar que la penalidad por mora y las otras penalidades pueden alcanzar cada una un monto máximo equivalente al diez por ciento (10%) del monto del contrato vigente, o de ser el caso, del ítem que debió ejecutarse.

Estará prohibida la subcontratación, de acuerdo a lo señalado en el artículo 35 del TUO de la LCE y el artículo 59 del Reglamento.

El procedimiento para aplicación de la penalidad se realizará de la siguiente manera:

El personal de la entidad y/o responsable de la supervisión de la obra o área usuaria, comunicará al contratista las faltas detectadas y/o registradas, mediante informe, carta, correo y otro medio de comunicación, si este último no presenta su descargo y/o levanta las observaciones en el plazo de 48 horas de realizada la recepción fehaciente de la carta que comunica la ocurrencia, se procederá con la aplicación de la penalidad correspondiente para ser deducida en el mes valorizado.

Estas penalidades se deducen de las valorizaciones o en la liquidación final, según corresponda, o si fuera necesario se cobra del monto resultante de la ejecución de la garantía de fiel cumplimiento.

Área usuaria*: se considerará informe o actas presentadas durante visita a obra del gerente sub regional, director de infraestructura o a quien delegue el mismo, sub director de obras o a quien delegue el mismo.

114



GOBIERNO
REGIONAL PIURA

VII. DOCUMENTACION TECNICA

El Contratista se obliga a realizar el Replanteo de Obra, las modificaciones de estructuras, instalaciones, elementos y/o partes tal como se proyecta en su ejecución, conforme a lo previsto en el Cronograma de Ejecución del Proyecto.

Se observará el inicio de los trabajos que no cuenten con la documentación requerida, previamente aprobada por el Supervisor.

Dicha documentación, sean planos, memorias de cálculo, planillas, solicitudes de autorización, etc. serán presentadas con una anticipación no inferior a diez (10) días hábiles, respecto a la fecha prevista para la ejecución de los respectivos trabajos, sean éstos en obra o en taller conforme a las previsiones del Plan de Trabajo, salvo que las Especificaciones Técnicas prevean otro plazo.

Toda la documentación se presentará en original y dos (2) copias en las escalas, carátulas y numeración requerida por el Supervisor. Deberán estar debidamente dobladas y encarpetadas.

La aprobación que preste el Supervisor a toda la documentación técnica no eximirá al Contratista de su responsabilidad por la correcta ejecución de los trabajos.

Al concluir la obra y en un plazo de treinta (30) días después de la recepción de la obra, el Contratista deberá editar y entregar al Supervisor en original y tres (3) copias el Expediente Técnico Final conforme a obra, conformado por Memoria Descriptiva, Especificaciones Técnicas, Inventario Físico y Valorizado, Cálculos Justificativos y Planos.

Así mismo el contratista deberá emplear personal técnico calificado, obreros especializados y demás personal necesario para la correcta realización de los trabajos teniendo la obligación de velar por la seguridad de los trabajadores durante la ejecución de todos los trabajos brindando el equipo y material necesario para tal efecto. Es importante señalar que los postores deben tener en consideración los precios establecidos para la elaboración del expediente técnico; y asimismo debemos precisar que, los precios de la mano de obra establecidos en el expediente técnico se han realizado de acuerdo a la tabla salarial CAPECO y de la Federación de Trabajadores de Construcción Civil del Perú (FTCCP) por lo que es necesario indicar que, en la oferta económica que presenten los postores debe respetarse el monto establecido en el expediente técnico en cuanto a la mano de obra ofertada, ya que estos están contemplados de acuerdo a lo estipulado en las leyes sociales que disponen el otorgamiento de beneficios sociales y bonificaciones que tienen derecho los trabajadores del rubro de construcción civil, asimismo deben de respetarse los rendimientos de las máquinas, equipos, así como la cantidad de recurso humano.

OTRAS CONSIDERACIONES:

- ✓ La participación del residente de obra, será de manera permanente, directa y exclusiva, teniendo en consideración la complejidad y magnitud de la obra.
- ✓ Se podrá subcontratar de acuerdo a lo señalado en el artículo 35 de la ley.



GOBIERNO
REGIONAL PIURA

- ✓ En el caso de requerir unidades de transporte de personal, deberán contar con SOAT y todas las autorizaciones necesarias para prestar dicho servicio.

VIII. FORMA DE PAGO

Se considera un adelanto directo del 10% y un adelanto para materiales del 20%, de acuerdo a lo contemplado en el reglamento de la ley con el Decreto Supremo N° 344-2018-EF.

El pago por la ejecución de la obra de acuerdo a las valorizaciones mensuales, previa conformidad por parte del supervisor o inspector de la Gerencia Sub Regional Morropón Huancabamba, posterior a la presentación formal, oportuna y sin observaciones del informe mensual y además presentará:

- ✓ Carta firmada de la entrega de la valorización por la Supervisión
- ✓ Carta firmada de la entrega de la Valorización por el Contratista Ejecutor.
- ✓ Copias de las cartas presentadas durante el mes Valorizado.
- ✓ Cuadro resumen de Valorizaciones tramitadas, firmados por el residente y el supervisor.
- ✓ Cuadro Resumen de la valorización actual, debidamente firmadas por el residente y supervisor.
- ✓ Desagregado y resumen de metrados, firmados por el residente y supervisor.
- ✓ Lista de metrados afectados por los precios unitarios Contratados o valor referencial, según sistema de contratación del mes valorizado, firmados por el residente y supervisor.
- ✓ Planillas de valorización: anterior, mes actual, acumulado y saldo por valorizar en montos y porcentajes, debidamente firmadas por el residente y supervisor.
- ✓ Cálculo de reajustes, debidamente firmadas por el residente y supervisor.
- ✓ Cuadro de control de Amortizaciones de adelantos, deducciones por adelantos que no corresponde, debidamente firmadas por el residente y supervisor.
- ✓ Análisis comparativo de avance físico acumulado programado y ejecutado, que incluya gráfico.
- ✓ Copia del cuaderno de obra digital que corresponde a la entidad, firmadas por el residente y supervisor
- ✓ Protocolos de control de calidad (resistencia de concreto, compactación, etc.).
- ✓ Galería fotográfica.
- ✓ Estado de vigencias de garantías y copias de las mismas.
- ✓ Cronograma actualizado de obra valorizado, firmadas por el residente y supervisor.
- ✓ Factura correspondiente.
- ✓ Informe del estado de avance de obra, con las conclusiones y recomendaciones, elaborado por el supervisor.
- ✓ Copia del contrato.
- ✓ Conformidad otorgada por la Sub Gerencia de Supervisión y liquidación de División de Obras
- ✓ CD con los archivos electrónicos y escaneados de todos los documentos presentados.



GOBIERNO
REGIONAL PIURA

IX. GESTION DE RIESGOS EN LA PLANIFICACION DE LA EJECUCIÓN DE OBRAS

Durante la ejecución de la obra, la Entidad a través del inspector o supervisor, según corresponda, debe realizar la debida y oportuna administración de riesgos durante todo el plazo de la obra. El residente de obra, así como el inspector o supervisor deben evaluar permanentemente el desarrollo de la administración de riesgos, debiendo anotar los resultados en el cuaderno de obra, cuanto menos, lo sugiera el supervisor.

Identificación de Riesgos:

El Contratistas durante la ejecución de la obra deberá de identificar los riesgos previsibles que puedan ocurrir durante la ejecución de la obra, teniendo en cuenta las características particulares de la obra y las condiciones del lugar de su ejecución.

A continuación, se listan algunos riesgos que se han identificado:

- ✓ Riesgos de construcción que generan sobrecostos y/o sobre plazos durante el periodo de construcción, los cuales se pueden originar por diferentes causas que abarcan aspectos técnicos, ambientales o regulatorios y decisiones adoptadas por las partes.
- ✓ Riesgos vinculados a accidentes de construcción y daños a terceros.
- ✓ Riesgo ambiental relacionado con el riesgo de incumplimiento de la normativa ambiental y de las medidas correctoras definidas en la aprobación de los estudios ambientales.
- ✓ Riesgos derivados de eventos de fuerza mayor o caso fortuito, cuyas causas no resultarían imputables a ninguna de las partes.
- **Análisis de Riesgos.**
El contratista durante la ejecución de la obra y de las actividades que le compete, realizara en forma simultánea y paralela la identificación del peligro, la misma que debe estar a cargo de especialistas; con excepción de la vulnerabilidad física, que debe ser realizado principalmente por un ingeniero civil o arquitecto, quienes desarrollaran las acciones correspondientes.
- **Planificar la Respuesta de Riesgos**
El contratista debe hacer notar a la Gerencia Sub Regional Morropón Huancabamba las acciones o planes de intervención a seguir para evitar, mitigar, transferir o aceptar todos los riesgos identificados, poniéndolo de inmediato en conocimiento del Inspector y/o Supervisor de Obra.
- **Asignación de Riesgos.**
En el caso se detecten los riesgos previsibles durante el periodo de responsabilidad, de La Gerencia Sub Regional Morropón Huancabamba requerirá al contratista para que los subsane y tome las medidas pertinentes en un plazo razonable de acuerdo a la magnitud del riesgo, bajo apercibimiento de proceder a la subsanación con cargo a cualquier adeudo que mantenga con La Gerencia Sub Regional Morropón Huancabamba a favor del Contratista y/o reclamar arbitrariamente dicho gasto.



GOBIERNO
REGIONAL PIURA

X.- REQUISITOS DE CALIFICACIÓN

A	CAPACIDAD TÉCNICA Y PROFESIONAL		
A.1	EQUIPAMIENTO ESTRATÉGICO		
Requisitos:			
ITEM	EQUIPO	CANTIDAD	
01	CAMION VOLQUETE 15 m3	02	
02	SOLDADORA ELECTRICA MONOFASICA ALTERNA/CONTINUA 350 A	01	
03	AMOLADORA DE DISCO DE 7" DE 2400W.	01	
04	TECLE DE 5 ton	01	
05	COMPACTADOR VIBRATORIO TIPO PLANCHA 7 HP	01	
06	CARGADOR SOBRE LLANTAS 100-115 HP 2-2.25 yd3	01	
07	MEZCLADORA DE CONCRETO TAMBOR 9-11 p3	02	
08	VIBRADOR DE CONCRETO 4 HP	01	
09	MINICARGADOR DE 73 HP	01	
10	RETROEXCAVADOR SOBRE LLANTAS 58 HP 1 yd3	01	
Acreditación: De conformidad con el numeral 49.3 del artículo 49 y el literal e) del numeral 139.1 del artículo 139 del Reglamento este requisito de calificación se acredita para la suscripción del contrato.			
A.2	CALIFICACIONES DEL PLANTEL PROFESIONAL CLAVE		
FORMACIÓN ACADÉMICA DEL PLANTEL PROFESIONAL CLAVE			
Requisitos:			
N°	CANT	CARGO	FORMACIÓN ACADÉMICA
01	01	Residente de Obra	Ingeniero Civil y/o Arquitecto.
02	01	Especialista en SSOMA	Ingeniero de Seguridad y/o Ingeniero Industrial y/o Ingeniero Civil, titulado
03	01	Especialista en Estructuras	Ingeniero Civil, Titulado.
04	01	Especialista en Arquitectura	Arquitecto, Titulado
05	01	Especialista en Instalaciones Sanitarias	Ingeniero Civil y/o Ingeniero Sanitario
06	01	Especialista en Instalaciones Mecánica Eléctrica	Ingeniero Eléctrico y/o Ingeniero Mecánico Eléctrico, Titulado
07	01	Especialista en Tecnología de Información y Comunicaciones	Ingeniero de Sistemas y/o Ingeniero de Telecomunicaciones y/o Ingeniero Informático y/o Ingeniero electrónico y telecomunicaciones, Titulado
Acreditación: De conformidad con el numeral 49.3 del artículo 49 y el literal e) del numeral 139.1 del artículo 139 del Reglamento este requisito de calificación se acredita para la suscripción del contrato.			



GOBIERNO
REGIONAL PIURA

A.3 EXPERIENCIA DEL PLANTEL PROFESIONAL CLAVE

Requisitos:

CARGO	EXPERIENCIA
Residente de Obra	El profesional debe contar con una experiencia mínima de cuarenta y ocho (48) meses de experiencia como: Residente y/o supervisor y/o inspector y/o jefe de supervisión y/o gerente de obra y/o ingeniero residente en la ejecución de obras de MEJORAMIENTO Y/O CREACION Y/O AMPLIACION Y/O REHABILITACION Y/O RECONSTRUCCION Y/O REPOSICION Y/O INSTALACION Y/O ADECUACION Y/O IMPLEMENTACION Y/O REMODELACION Y/O RECUPERACION DE INFRAESTRUCTURA; en la ejecución de obras iguales y/o similares. Publicas y/o privadas, que se computa desde la colegiatura.
Especialista en SSOMA	El profesional debe contar con una experiencia mínima de veinticuatro (24) meses de experiencia como: Ingeniero y/o especialista en seguridad y/o seguridad y salud ocupacional y/o supervisor de seguridad y/o SSOMA y/o prevencionista; en la ejecución de obras en general, que se computa desde la colegiatura.
Especialista en Estructuras	El profesional debe contar con experiencia mínima de dieciocho (18) meses, computado desde la fecha de la colegiatura, como: Especialista en Estructuras en la ejecución de obras MEJORAMIENTO Y/O CREACION Y/O AMPLIACION Y/O REHABILITACION Y/O RECONSTRUCCION Y/O REPOSICION Y/O INSTALACION Y/O ADECUACION Y/O IMPLEMENTACION Y/O REMODELACION Y/O RECUPERACION DE INFRAESTRUCTURA; en la ejecución de obras iguales y/o similares. Publicas y/o privadas, que se computa desde la colegiatura.
Especialista en Arquitectura	El profesional debe contar con experiencia mínima de veinticuatro (24) meses, computado desde la fecha de la colegiatura, como: especialista en arquitectura en la ejecución de obras MEJORAMIENTO Y/O CREACION Y/O AMPLIACION Y/O REHABILITACION Y/O RECONSTRUCCION Y/O REPOSICION Y/O INSTALACION Y/O ADECUACION Y/O IMPLEMENTACION Y/O REMODELACION Y/O RECUPERACION DE INFRAESTRUCTURA; en la ejecución de obras iguales y/o similares. Publicas y/o privadas, que se computa desde la colegiatura.
Especialista en Instalaciones Sanitarias	El profesional debe contar con experiencia mínima de doce (12) meses, computado desde la fecha de la colegiatura, como: Especialista sanitario en la ejecución de obras MEJORAMIENTO Y/O CREACION Y/O AMPLIACION Y/O REHABILITACION Y/O RECONSTRUCCION Y/O REPOSICION Y/O INSTALACION Y/O ADECUACION Y/O IMPLEMENTACION Y/O REMODELACION Y/O RECUPERACION DE INFRAESTRUCTURA; en la ejecución de obras iguales y/o similares. Publicas y/o privadas, que se computa desde la colegiatura.



GOBIERNO
REGIONAL PIURA

<p>Especialista en Instalaciones Mecánica Eléctrica</p>	<p>El profesional debe contar con experiencia mínima de doce (12) meses, computado desde la fecha de la colegiatura, como ingeniero en instalaciones eléctricas y/o especialista en instalaciones eléctricas en la ejecución de obras MEJORAMIENTO Y/O CREACIÓN Y/O AMPLIACIÓN Y/O REHABILITACIÓN Y/O RECONSTRUCCIÓN Y/O REPOSICIÓN Y/O INSTALACIÓN Y/O ADECUACIÓN Y/O IMPLEMENTACIÓN Y/O REMODELACIÓN Y/O RECUPERACIÓN DE INFRAESTRUCTURA; en la ejecución de obras iguales y/o similares. Publicas y/o privadas, que se computa desde la colegiatura.</p>
<p>Especialista en Tecnología de Información y Comunicaciones</p>	<p>El profesional debe contar con experiencia mínima de doce (12) meses, computado desde la fecha de la colegiatura, como Ingeniero especialista en comunicaciones y/o especialista en telecomunicaciones en la ejecución de obras MEJORAMIENTO Y/O CREACIÓN Y/O AMPLIACIÓN Y/O REHABILITACIÓN Y/O RECONSTRUCCIÓN Y/O REPOSICIÓN Y/O INSTALACIÓN Y/O ADECUACIÓN Y/O IMPLEMENTACIÓN Y/O REMODELACIÓN Y/O RECUPERACIÓN DE INFRAESTRUCTURA; en la ejecución de obras iguales y/o similares. Publicas y/o privadas, que se computa desde la colegiatura.</p>
<p>Acreditación: De conformidad con el numeral 49.3 del artículo 49 y el literal e) del numeral 139.1 del artículo 139 del Reglamento este requisito de calificación se acredita para la suscripción del contrato.</p>	
<p>Importante</p>	
<p><i>El residente de la obra debe cumplir la experiencia mínima establecida en el artículo 179 del Reglamento.</i></p>	
<p>B EXPERIENCIA DEL POSTOR EN LA ESPECIALIDAD</p>	
<p>Requisitos: El postor debe acreditar un monto facturado acumulado equivalente a UNA (1) VEZ EL VALOR REFERENCIAL DE LA CONTRATACIÓN, en la ejecución de obras similares, durante los 10 años anteriores a la fecha de la presentación de ofertas que se computarán desde la suscripción del acta de recepción de obra.</p> <p>Se considerará obra similar: mejoramiento, y/o creación y/o ampliación y/o rehabilitación y/o reconstrucción y/o reposición y/o instalación y/o adecuación y/o implementación y/o remodelación y/o recuperación y/o construcción de instituciones educativas públicas y/o privadas (inicial, primaria y/o secundaria) y/o pedagógicos.</p> <p>Acreditación: La experiencia del postor se acreditará con copia simple de: (i) contratos y sus respectivas actas de recepción de obra; (ii) contratos y sus respectivas resoluciones de liquidación; o (iii) contratos y sus respectivas constancias de prestación o cualquier otra documentación de la cual se desprenda fehacientemente que la obra fue concluida, así como el monto total que implicó su ejecución; correspondientes a un máximo de veinte (20) contrataciones.</p> <p>En los casos que se acredite experiencia adquirida en consorcio, debe presentarse la promesa de consorcio o el contrato de consorcio del cual se desprenda fehacientemente el porcentaje de las obligaciones que se asumió en el contrato presentado; de lo contrario, no se computará la experiencia proveniente de dicho</p>	



GOBIERNO
REGIONAL PIURA

contrato.

Asimismo, cuando se presenten contratos derivados de procesos de selección convocados antes del 20.09.2012, la calificación se ceñirá al método descrito en la Directiva "Participación de Proveedores en Consorcio en las Contrataciones del Estado", debiendo presumirse que el porcentaje de las obligaciones equivale al porcentaje de participación de la promesa de consorcio o del contrato de consorcio. En caso que en dichos documentos no se consigne el porcentaje de participación se presumirá que las obligaciones se ejecutaron en partes iguales.

Si el titular de la experiencia no es el postor, consignar si dicha experiencia corresponde a la matriz en caso que el postor sea sucursal, o fue transmitida por reorganización societaria, debiendo acompañar la documentación sustentatoria correspondiente.

Si el postor acredita experiencia de una persona absorbida como consecuencia de una reorganización societaria, debe presentar adicionalmente el Anexo N° 9.

Cuando los contratos presentados se encuentren expresados en moneda extranjera, debe indicarse el tipo de cambio venta publicado por la Superintendencia de Banca, Seguros y AFP correspondiente a la fecha de suscripción.

Sin perjuicio de lo anterior, los postores deben llenar y presentar el Anexo N° 10 referido a la experiencia del postor en la especialidad.

Importante

En el caso de consorcios, la calificación de la experiencia se realiza conforme a la Directiva "Participación de Proveedores en Consorcio en las Contrataciones del Estado".

Importantes

- Si como resultado de una consulta u observación corresponde precisarse o ajustarse el requerimiento, se solicita la autorización del área usuaria y se pone de conocimiento de tal hecho a la dependencia que aprobó el expediente de contratación, de conformidad con el numeral 72.3 del artículo 72 del Reglamento.
- Los requisitos de calificación determinan si los postores cuentan con las capacidades necesarias para ejecutar el contrato, lo que debe ser acreditado documentalmente, y no mediante declaración jurada.

CAPÍTULO IV FACTORES DE EVALUACIÓN

La evaluación se realiza sobre la base de cien (100) puntos.

Para determinar la oferta con el mejor puntaje y el orden de prelación de las ofertas, se considera lo siguiente:

FACTOR DE EVALUACIÓN	PUNTAJE / METODOLOGÍA PARA SU ASIGNACIÓN
A. PRECIO	
<p><u>Evaluación:</u></p> <p>Se evaluará considerando el precio ofertado por el postor.</p> <p><u>Acreditación:</u></p> <p>Se acreditará mediante el documento que contiene el precio de la oferta (Anexo N° 6).</p>	<p>La evaluación consistirá en otorgar el máximo puntaje a la oferta de precio más bajo y se otorga a las demás ofertas puntajes inversamente proporcionales a sus respectivos precios, según la siguiente fórmula:</p> $P_i = \frac{O_m \times PMP}{O_i}$ <p>I = Oferta Pi = Puntaje de la oferta a evaluar Oi = Precio i Om = Precio de la oferta más baja PMP = Puntaje máximo del precio</p> <p>100 ¹⁷ puntos</p>

Importante

Los factores de evaluación elaborados por el comité de selección deben ser objetivos y guardan vinculación, razonabilidad y proporcionalidad con el objeto de la contratación. Asimismo, estos no pueden calificar con puntaje el cumplimiento del Expediente Técnico ni los requisitos de calificación.

¹⁷ De 83 a 100 puntos, en el caso de obras bajo la modalidad de ejecución llave en mano en las que se puede incluir adicionalmente el factor capacitación.

CAPÍTULO V PROFORMA DEL CONTRATO

Importante

- *Dependiendo del objeto del contrato, de resultar indispensable, puede incluirse cláusulas adicionales o la adecuación de las propuestas en el presente documento, las que en ningún caso pueden contemplar disposiciones contrarias a la normativa vigente ni a lo señalado en este capítulo.*
- *En el caso de contratación de obras por paquete, se debe suscribir un contrato por cada obra incluida en el paquete.*

Conste por el presente documento, la CONTRATACIÓN DE LA EJECUCIÓN DE LA OBRA:

"MEJORAMIENTO DEL SERVICIO DE EDUCACION PRIMARIA EN I.E. 14516 DE CENTRO POBLADO SONDOR DISTRITO DE SONDOR DE LA PROVINCIA DE HUANCABAMBA DEL DEPARTAMENTO DE PIURA" - CUI: N°2596382, que celebra de una parte [CONSIGNAR EL NOMBRE DE LA ENTIDAD], en adelante LA ENTIDAD, con RUC N° [.....], con domicilio legal en [.....], representada por [.....], identificado con DNI N° [.....], y de otra parte [.....], con RUC N° [.....], con domicilio legal en [.....], inscrita en la Ficha N° [.....] Asiento N° [.....] del Registro de Personas Jurídicas de la ciudad de [.....], debidamente representado por su Representante Legal, [.....], con DNI N° [.....], según poder inscrito en la Ficha N° [.....] Asiento N° [.....] del Registro de Personas Jurídicas de la ciudad de [.....], a quien en adelante se le denominará EL CONTRATISTA en los términos y condiciones siguientes:

CLÁUSULA PRIMERA: ANTECEDENTES

Con fecha [.....], el comité de selección adjudicó la buena pro de la **LICITACIÓN PÚBLICA N° 002-2025/GOB.REG.PIURA-GSRMH-G PRIMERA CONVOCATORIA** para la CONTRATACIÓN DE LA EJECUCIÓN DE LA OBRA: "MEJORAMIENTO DEL SERVICIO DE EDUCACION PRIMARIA EN I.E. 14516 DE CENTRO POBLADO SONDOR DISTRITO DE SONDOR DE LA PROVINCIA DE HUANCABAMBA DEL DEPARTAMENTO DE PIURA" - CUI: N°2596382, a [INDICAR NOMBRE DEL GANADOR DE LA BUENA PRO], cuyos detalles e importe constan en los documentos integrantes del presente contrato.

CLÁUSULA SEGUNDA: OBJETO

El presente contrato tiene por objeto CONTRATACIÓN DE LA EJECUCIÓN DE LA OBRA: "MEJORAMIENTO DEL SERVICIO DE EDUCACION PRIMARIA EN I.E. 14516 DE CENTRO POBLADO SONDOR DISTRITO DE SONDOR DE LA PROVINCIA DE HUANCABAMBA DEL DEPARTAMENTO DE PIURA" - CUI: N°2596382.

CLÁUSULA TERCERA: MONTO CONTRACTUAL

El monto total del presente contrato asciende a [CONSIGNAR MONEDA Y MONTO], que incluye todos los impuestos de Ley.

Este monto comprende el costo de la ejecución de la obra, todos los tributos, seguros, transporte, inspecciones, pruebas y, de ser el caso, los costos laborales conforme a la legislación vigente, así como cualquier otro concepto que pueda tener incidencia sobre la ejecución de la prestación materia del presente contrato.

CLÁUSULA CUARTA: DEL PAGO¹⁸

LA ENTIDAD se obliga a pagar la contraprestación a EL CONTRATISTA en [INDICAR MONEDA],

¹⁸ En cada caso concreto, dependiendo de la naturaleza del contrato, podrá adicionarse la información que resulte pertinente a efectos de generar el pago.

en periodos de valorización [CONSIGNAR MENSUALES U OTRO TIPO DE PERIODO], conforme a lo previsto en la sección específica de las bases. Asimismo, LA ENTIDAD o EL CONTRATISTA, según corresponda, se obligan a pagar el monto correspondiente al saldo de la liquidación del contrato de obra, en el plazo de [CONSIGNAR PLAZO EN DÍAS] días calendario, computados desde el día siguiente del consentimiento de la liquidación.

En caso de retraso en el pago de las valorizaciones, por razones imputables a LA ENTIDAD, EL CONTRATISTA tiene derecho al reconocimiento de los intereses legales efectivos, de conformidad con el artículo 39 de la Ley de Contrataciones del Estado y los artículos 1244, 1245 y 1246 del Código Civil. Para tal efecto, se formulará una valorización de intereses y el pago se efectuará en las valorizaciones siguientes.

CLÁUSULA QUINTA: DEL PLAZO DE LA EJECUCIÓN DE LA PRESTACIÓN

El plazo de ejecución del presente contrato es de 457 días calendario, el mismo que se computa desde el día siguiente de cumplidas las condiciones previstas en el artículo 176 del Reglamento.

CLÁUSULA SEXTA: PARTES INTEGRANTES DEL CONTRATO

El presente contrato está conformado por las bases integradas, la oferta ganadora, así como los documentos derivados del procedimiento de selección que establezcan obligaciones para las partes.

CLÁUSULA SÉTIMA: GARANTÍAS

EL CONTRATISTA entregó al perfeccionamiento del contrato la respectiva garantía incondicional, solidaria, irrevocable, y de realización automática en el país al solo requerimiento, a favor de LA ENTIDAD, por los conceptos, montos y vigencias siguientes:

- De fiel cumplimiento del contrato: [CONSIGNAR EL MONTO], a través de la [INDICAR EL TIPO DE GARANTÍA PRESENTADA] N° [INDICAR NÚMERO DEL DOCUMENTO] emitida por [SEÑALAR EMPRESA QUE LA EMITE]. Monto que es equivalente al diez por ciento (10%) del monto del contrato original, la misma que debe mantenerse vigente hasta el consentimiento de la liquidación final.

En el caso que corresponda, consignar lo siguiente:

- Garantía fiel cumplimiento por prestaciones accesorias: [CONSIGNAR EL MONTO], a través de la [INDICAR EL TIPO DE GARANTÍA PRESENTADA] N° [INDICAR NÚMERO DEL DOCUMENTO] emitida por [SEÑALAR EMPRESA QUE LA EMITE], la misma que debe mantenerse vigente hasta el cumplimiento total de las obligaciones garantizadas.

CLÁUSULA OCTAVA: EJECUCIÓN DE GARANTÍAS POR FALTA DE RENOVACIÓN

LA ENTIDAD puede solicitar la ejecución de las garantías cuando EL CONTRATISTA no las hubiere renovado antes de la fecha de su vencimiento, conforme a lo dispuesto en el literal a) del numeral 155.1 del artículo 155 del Reglamento de la Ley de Contrataciones del Estado.

CLÁUSULA NOVENA: ADELANTO DIRECTO

La Entidad otorgará un (01) adelanto directo por el diez por ciento (10%) del monto del contrato original.

El contratista debe solicitar formalmente el ADELANTO DIRECTO dentro de los ocho (08) días siguientes a la suscripción del contrato, adjuntando a su solicitud la garantía por adelantos mediante carta fianza o póliza de caución y el comprobante de pago correspondiente. La Entidad debe entregar el monto solicitado dentro de los siete (07) días contados a partir del día siguiente de recibida la solicitud del contratista.

Vencido el plazo para solicitar el adelanto no procede la solicitud.

CLÁUSULA DÉCIMA: ADELANTO PARA MATERIALES O INSUMOS

LA ENTIDAD otorgará adelantos para materiales o insumos por el VIENTE POR CIENTO (20%) del monto del contrato original, conforme al calendario de adquisición de materiales o insumos presentado por EL CONTRATISTA.

La entrega de los adelantos se realizará en un plazo de siete (07) días calendario previos a la fecha prevista en el calendario de adquisición de materiales o insumos para cada adquisición, con la finalidad que EL CONTRATISTA pueda disponer de los materiales o insumos en la oportunidad prevista en el calendario de avance de obra valorizado. Para tal efecto, EL CONTRATISTA debe solicitar la entrega del adelanto en un plazo de siete (07) días calendario anteriores al inicio del plazo antes mencionado, adjuntando a su solicitud la garantía por adelantos mediante CONSIGNAR CARTA FIANZA o POLIZA DE CAUCION y el comprobante de pago respectivo.

La primera solicitud de EL CONTRATISTA debe realizarse una vez iniciado el plazo de ejecución de la obra. No procede el otorgamiento del adelanto para materiales e insumos en los casos en que las solicitudes correspondientes sean realizadas con posterioridad a las fechas señaladas en el calendario de adquisición de materiales e insumos.

CLÁUSULA UNDÉCIMA: CONFORMIDAD DE LA OBRA

La conformidad de la obra será dada con la suscripción del Acta de Recepción de Obra.

CLÁUSULA DUODÉCIMA: DECLARACIÓN JURADA DEL CONTRATISTA

EL CONTRATISTA declara bajo juramento que se compromete a cumplir las obligaciones derivadas del presente contrato, bajo sanción de quedar inhabilitado para contratar con el Estado en caso de incumplimiento.

CLÁUSULA DÉCIMA TERCERA: ASIGNACIÓN DE RIESGOS DEL CONTRATO DE OBRA

Anexo N° 03					
Formato para asignar los riesgos					
1. NÚMERO Y FECHA DEL DOCUMENTO	CUI	2537106	2. DATOS GENERALES DEL PROYECTO	Nombre del Proyecto	"MEJORAMIENTO DEL SERVICIO DE EDUCACIÓN PRIMARIA EN I.E. 14516 DE CENTRO POBLADO SONDOR DISTRITO DE SONDOR DE LA PROVINCIA DE HUANCABAMBA DE PIURA".
	Fecha	10/10/2022		Ubicación Geográfica	CHULUCANAS - MORROPON - PIURA

3. INFORMACIÓN DEL RIESGO			4. PLAN DE RESPUESTA A LOS RIESGOS					
			4.1 ESTRATEGIA SELECCIONADA				4.2 ACCIONES A REALIZAR EN EL MARCO DEL PLAN	4.3 RIESGO ASIGNADO A
3.1 CÓDIGO DE RIESGO	3.2 DESCRIPCIÓN DEL RIESGO	3.3 PRIORIDAD DEL RIESGO	Mitigar el riesgo	Evitar el riesgo	Aceptar el riesgo	Transferir el riesgo		
R01	Riesgo de errores o deficiencias en el diseño que repercutan en el costo o la calidad de la infraestructura, nivel de servicio y/o puedan	PRIORIDAD MODERADA	X				* Brindar información técnica sobre el proyecto * Otorgar un plazo razonable para que los postores	X

	provocar retrasos en la ejecución de la obra.					evalúen la información técnica y presenten su propuesta técnica * Adicionales y/o deductivos vinculantes por vicios ocultos.		
R02	Riesgo de Construcción que generan sobrecostos y/o sobre plazos durante el periodo de construcción los cuales se pueden originar por diferentes causas que abarcan aspectos técnicos, ambientales y decisiones adoptadas por las partes.	ALTA PRIORIDAD	X			* Establecer penalidades para el ejecutor por incumplimiento o de plazos contractuales * Establecer penalidades para la supervisión de obra por incumplimiento o de funciones.	X	
R03	Riesgo de expropiación de terrenos de que el encarecimiento o la no disponibilidad del predio donde construir la infraestructura provoquen retrasos en el comienzo de las obras y sobrecostos en la ejecución de las mismas.	ALTA PRIORIDAD			X	El predio posee un documento de saneamiento físico legal definitivo inscrito mediante la partida n°04128036 . * En caso de presentarse una probable superposición del trazo del proyecto con propiedades privadas y/o servidumbres , derechos de vía de carreteras, posesiones ancestrales, zonas arqueológicas, áreas concesionadas (mineras), áreas de reserva; se debe realizar coordinación con Ministerios de Transportes y Comunicaciones, Ministerio de Cultura, Municipalidad Provincial de Morropón, Ministerio de energía y Minas, Ministerio del Ambiente, etc.		X

R04	Riesgo de interferencias / servicios afectados que se traduce en la posibilidad de sobrecostos y/o sobreplazos de construcción por una deficiente identificación y cuantificación de las interferencias o servicios afectados	BAJA PRIORIDAD	X			Generar paralizaciones de obra, en cumplimiento al RLCE, sin reconocimiento de gastos generales Aprobar ampliaciones de plazo en los plazos establecidos en el RLCE	X	
R05	Riesgo Ambiental relacionado con el riesgo de incumplimiento de la normativa ambiental y de las medidas correctoras definidas en la aprobación de los estudios ambientales.	PRIORIDAD MODERADA		X		* Establecer penalidad contractual al ejecutor de obra, por incumplimiento de metas y recomendaciones de índole ambiental del Expediente Técnico. *Establecer penalidades a la supervisión de obra, por el inadecuado control de medidas ambientales en el desarrollo de la obra.		X
R06	Riesgo Arqueológico que se traduce en hallazgos de restos arqueológicos significativos que generen la interrupción del normal desarrollo de las obras de acuerdo a los plazos establecidos en el contrato o sobrecostos en la ejecución de las mismas	PRIORIDAD MODERADA		X		Área de intervención es una infraestructura existente a mejorar sin hallazgos arqueológicos. * Si fuera el caso efectuar el PMA en el momento oportuno	X	
R07	Riesgo de obtención de permisos y licencias derivado de la no obtención de alguno de los permisos y licencias que deben ser expedidas por las instituciones u organismos públicos distintos a la Entidad contratante y que es necesario obtener por parte de ésta antes del inicio de las obras de construcción	BAJA PRIORIDAD		X		Elaborar un plan de trabajo que permita mapear el cumplimiento de las diligencias debidas en materia de gestión de permisos y licencias.		X

R08	Riesgos derivados de eventos de fuerza mayor o caso fortuito, cuyas causas no resultarían imputables a ninguna de las partes.	ALTA PRIORIDAD	X			Preparación del personal con simulacros de validación en un Plan de Contingencia de la obra ante sismo. Así mismo plan de contingencia ante huelgas o convulsión social.	X	
R09	Riesgos regulatorios o normativos de implementar las modificaciones normativas pertinentes que sean de aplicación pudiendo estas modificaciones generar un impacto en costo o en plazo de la obra.	BAJA PRIORIDAD			X	Regirse y aplicar las cláusulas para restablecer el equilibrio económico - financiero de la concesión cuando la rentabilidad del concesionario se ve afectada por cambios en la leyes o en la regulación, según los términos que se establezca en los contratos de concesión respectivos. Asimismo, el contratista podrá acogerse a los Convenios de Estabilidad Jurídica conforme al marco legal aplicable.	X	
R10	Riesgos vinculados a accidentes de construcción y daños a terceros.	ALTA PRIORIDAD	X			Contratación de Seguros Plan de Seguridad y Salud		X

CLÁUSULA DÉCIMA CUARTA: RESPONSABILIDAD POR VICIOS OCULTOS

Ni la suscripción del Acta de Recepción de Obra, ni el consentimiento de la liquidación del contrato de obra, enervan el derecho de LA ENTIDAD a reclamar, posteriormente, por defectos o vicios ocultos, conforme a lo dispuesto por los artículos 40 de la Ley de Contrataciones del Estado y 173 de su Reglamento.

El plazo máximo de responsabilidad de EL CONTRATISTA es de 7 años, contados a partir de la conformidad de la recepción total de la obra.

CLÁUSULA DÉCIMA QUINTA: PENALIDADES

Si EL CONTRATISTA incurre en retraso injustificado en la ejecución de las prestaciones objeto del contrato, LA ENTIDAD le aplica automáticamente una penalidad por mora por cada día de atraso, de acuerdo a la siguiente fórmula:

$$\text{Penalidad Diaria} = \frac{0.10 \times \text{monto vigente}}{F \times \text{plazo vigente en días}}$$

Donde:

F = 0.15 para plazos mayores a sesenta (60) días o;

F = 0.40 para plazos menores o iguales a sesenta (60) días.

El retraso se justifica a través de la solicitud de ampliación de plazo debidamente aprobado. Adicionalmente, se considera justificado el retraso y en consecuencia no se aplica penalidad, cuando EL CONTRATISTA acredite, de modo objetivamente sustentado, que el mayor tiempo transcurrido no le resulta imputable. En este último caso la calificación del retraso como justificado por parte de LA ENTIDAD no da lugar al pago de gastos generales ni costos directos de ningún tipo, conforme el numeral 162.5 del artículo 162 del Reglamento de la Ley de Contrataciones del Estado.

Adicionalmente a la penalidad por mora se aplicarán las siguientes penalidades:

Otras penalidades			
N°	Supuestos de aplicación de penalidad	Forma de cálculo	Procedimiento
1	Cuando el personal acreditado permanece menos de sesenta (60) días desde el inicio de su participación en la ejecución del contrato o del íntegro del plazo de ejecución, si este es menor a los sesenta (60) días, de conformidad con las disposiciones establecidas en el numeral 190.2 del artículo 190 del Reglamento.	0.5 UIT por cada día de ausencia del personal en obra en el plazo previsto.	Según informe del Supervisor de obra.
2	En caso el contratista incumpla con su obligación de ejecutar la prestación con el personal acreditado o debidamente sustituido.	0.5 por cada día de ausencia del personal en obra.	Según informe del Supervisor de obra.
3	Cuando el contratista no cumpla con entregar el calendario valorizado adecuado a la Fecha de inicio del plazo contractual, en un plazo de 7 días calendarios o en el caso de demoras injustificadas, los cronogramas reprogramados o acelerados de trabajo, dentro del plazo indicado en la Ley de Contrataciones y su Reglamento	Uno por diez mil (1/10000) del monto del contrato por ocurrencia.	Según informe del Supervisor de obra.
4	Ante la evidencia objetiva de que no se adoptaron oportunamente las acciones necesarias para una señalización que la obra requiera con el fin de evitar accidentes y brindar seguridad suficiente al trabajador y usuarios del proyecto	Una Unidad Impositiva Tributaria (1 UIT). Por evento	Según informe del Supervisor de obra.
5	Los cambios del personal por pedido expreso de la Entidad Contratante que tenga origen en un desempeño deficiente, negligente o insuficiente del personal profesional en el cumplimiento de sus obligaciones	Una Unidad Impositiva Tributaria (1 UIT).	Según informe del Supervisor de obra.

6	Cuando el contratista no presente los equipos declarados en la propuesta técnica. La multa es por cada equipo.	Uno por dos mil (1/2000) del monto de la valorización del periodo por cada día	Según informe del Supervisor de obra.
7	Cuando el contratista no coloque el cartel de obra dentro de los 5 días calendario desde el inicio contractual de la obra, la penalidad es por día no colocado. Hay obligación de mantener el cartel de obra durante la ejecución de la obra, se penalizará de la misma forma, cuando no se mantenga durante el plazo de ejecución de obra.	S/ 500.00 por cada día de no colocarlo o que se encuentre deteriorado.	Según informe del Supervisor de obra.
8	Cuando el Contratista no cumpla con dotar a su personal de los elementos de seguridad y la indumentaria señalada en la norma G.050 Reglamento Nacional de Edificaciones y el Decreto Supremo N° 005-2012-TR. Esta penalidad se considerará por el total de trabajadores y es aplicable monto total del contrato. La multa diaria será:	5/10,000 Del monto contratado	Según informe del Supervisor de obra.
9	Por valorizar partidas y/o metrados no ejecutados (Sobrevalorizaciones), valorizaciones adelantadas.	0.5 UIT, por cada partida sobrevalorada.	Según informe del Supervisor de obra.
10	Por no informar sobre la administración de riesgos en obras de acuerdo a lo establecido en el artículo 192.2 del RLCE.	0.5 UIT de una unidad impositiva tributaria por cada anotación en el COD, no realizada.	Según informe del Supervisor de obra.

Importante

De haberse previsto otras penalidades a las previstas, incluir los supuestos de aplicación de penalidad, la forma de cálculo de la penalidad para cada supuesto y el procedimiento mediante el cual se verifica el supuesto a penalizar, conforme el artículo 163 del Reglamento de la Ley de Contrataciones del Estado.

Estas penalidades se deducen de las valorizaciones o en la liquidación final, según corresponda; o si fuera necesario, se cobra del monto resultante de la ejecución de la garantía de fiel cumplimiento.

La penalidad por mora y las otras penalidades pueden alcanzar cada una un monto máximo equivalente al diez por ciento (10%) del monto del contrato vigente, o de ser el caso, del ítem que debió ejecutarse.

Cuando se llegue a cubrir el monto máximo de la penalidad por mora o el monto máximo para otras penalidades, LA ENTIDAD puede resolver el contrato por incumplimiento.

CLÁUSULA DÉCIMA SEXTA: RESOLUCIÓN DEL CONTRATO

Cualquiera de las partes puede resolver el contrato, de conformidad con el numeral 32.3 del artículo 32 y artículo 36 de la Ley de Contrataciones del Estado, y el artículo 164 de su Reglamento. De darse el caso, LA ENTIDAD procederá de acuerdo a lo establecido en los artículos 165 y 207 del Reglamento de la Ley de Contrataciones del Estado.

CLÁUSULA DÉCIMA SÉTIMA: RESPONSABILIDAD DE LAS PARTES

Cuando se resuelva el contrato por causas imputables a algunas de las partes, se debe resarcir los daños y perjuicios ocasionados, a través de la indemnización correspondiente. Ello no obsta la aplicación de las sanciones administrativas, penales y pecuniarias a que dicho incumplimiento diere

lugar, en el caso que éstas correspondan.

Lo señalado precedentemente no exime a ninguna de las partes del cumplimiento de las demás obligaciones previstas en el presente contrato.

CLÁUSULA DÉCIMA OCTAVA: ANTICORRUPCIÓN

EL CONTRATISTA declara y garantiza no haber, directa o indirectamente, o tratándose de una persona jurídica a través de sus socios, integrantes de los órganos de administración, apoderados, representantes legales, funcionarios, asesores o personas vinculadas a las que se refiere el artículo 7 del Reglamento de la Ley de Contrataciones del Estado, ofrecido, negociado o efectuado, cualquier pago o, en general, cualquier beneficio o incentivo ilegal en relación al contrato.

Asimismo, el CONTRATISTA se obliga a conducirse en todo momento, durante la ejecución del contrato, con honestidad, probidad, veracidad e integridad y de no cometer actos ilegales o de corrupción, directa o indirectamente o a través de sus socios, accionistas, participacionistas, integrantes de los órganos de administración, apoderados, representantes legales, funcionarios, asesores y personas vinculadas a las que se refiere el artículo 7 del Reglamento de la Ley de Contrataciones del Estado.

Además, EL CONTRATISTA se compromete a i) comunicar a las autoridades competentes, de manera directa y oportuna, cualquier acto o conducta ilícita o corrupta de la que tuviera conocimiento; y ii) adoptar medidas técnicas, organizativas y/o de personal apropiadas para evitar los referidos actos o prácticas.

Finalmente, EL CONTRATISTA se compromete a no colocar a los funcionarios públicos con los que deba interactuar, en situaciones reñidas con la ética. En tal sentido, reconoce y acepta la prohibición de ofrecerles a éstos cualquier tipo de obsequio, donación, beneficio y/o gratificación, ya sea de bienes o servicios, cualquiera sea la finalidad con la que se lo haga.

CLÁUSULA DÉCIMA NOVENA: MARCO LEGAL DEL CONTRATO

Sólo en lo no previsto en este contrato, en la Ley de Contrataciones del Estado y su Reglamento, en las directivas que emita el OSCE y demás normativa especial que resulte aplicable, serán de aplicación supletoria las disposiciones pertinentes del Código Civil vigente, cuando corresponda, y demás normas de derecho privado.

CLÁUSULA VIGÉSIMA: SOLUCIÓN DE CONTROVERSIAS¹⁹

Las controversias que surjan entre las partes durante la ejecución del contrato se resuelven mediante conciliación o arbitraje, según el acuerdo de las partes.

Cualquiera de las partes tiene derecho a iniciar el arbitraje a fin de resolver dichas controversias dentro del plazo de caducidad previsto en la Ley de Contrataciones del Estado y su Reglamento.

Facultativamente, cualquiera de las partes tiene el derecho a solicitar una conciliación dentro del plazo de caducidad correspondiente, según lo señalado en el artículo 224 del Reglamento de la Ley de Contrataciones del Estado, sin perjuicio de recurrir al arbitraje, en caso no se llegue a un acuerdo entre ambas partes o se llegue a un acuerdo parcial. Las controversias sobre nulidad del contrato solo pueden ser sometidas a arbitraje.

El Laudo arbitral emitido es inapelable, definitivo y obligatorio para las partes desde el momento de su notificación, según lo previsto en el numeral 45.21 del artículo 45 de la Ley de Contrataciones del Estado.

CLÁUSULA VIGÉSIMA PRIMERA: JUNTA DE RESOLUCIÓN DE DISPUTAS

Las partes acuerdan para la solución de las controversias derivadas del presente Contrato de Obra conformar una Junta de Resolución de Disputas (en adelante, la JRD) de acuerdo a las disposiciones de la Ley de Contrataciones del Estado, su Reglamento y las directivas que emita OSCE al respecto (en

¹⁹ De acuerdo con el numeral 225.3 del artículo 225 del Reglamento, las partes pueden recurrir al arbitraje ad hoc cuando las controversias deriven de procedimientos de selección cuyo valor referencial sea menor o igual a cinco millones con 00/100 soles (S/ 5 000 000,00).

adelante, las "Normas Aplicables a la JRD"); encargando su organización y administración al COLEGIO DE INGENIEROS DE PIURA.

La JRD estará compuesta por un miembro, el cual será designado conforme a las Normas Aplicables a la JRD.

Todas las controversias generadas entre las partes con ocasión al presente Contrato de Obra deben ser sometidas, en primer lugar, a la decisión de la JRD de conformidad con las Normas Aplicables a las JRD.

La decisión que emita la JRD es vinculante y, por tanto, de inmediato y obligatorio cumplimiento para las partes conforme a lo establecido en las Normas Aplicables a la JRD. El incumplimiento de la decisión otorga a la parte afectada la potestad de resolver el contrato, previo aviso requiriendo el cumplimiento.

En caso alguna de las Partes no esté de acuerdo con la decisión emitida por la JRD, podrá someter la controversia a arbitraje conforme a lo establecido en las Normas Aplicables a la JRD. Las Partes acuerdan que es condición obligatoria para el inicio del arbitraje el haber concluido de modo previo el procedimiento ante la JRD.

Si una Parte no manifiesta su disconformidad con una decisión emitida por la JRD en el plazo previsto en las Normas Aplicables a las JRD, entonces dicha decisión adquiere el carácter de definitiva y no podrá ser sometida a arbitraje. Si una Parte manifiesta su disconformidad con una decisión emitida por la JRD en el plazo previsto en las Normas Aplicables a las JRD, pero no inicia el arbitraje respectivo en el plazo previsto en dichas Normas, aquella adquiere la calidad de definitiva.

CLÁUSULA VIGÉSIMA SEGUNDA: FACULTAD DE ELEVAR A ESCRITURA PÚBLICA

Cualquiera de las partes puede elevar el presente contrato a Escritura Pública corriendo con todos los gastos que demande esta formalidad.

CLÁUSULA VIGÉSIMA TERCERA: DOMICILIO PARA EFECTOS DE LA EJECUCIÓN CONTRACTUAL

Las partes declaran el siguiente domicilio para efecto de las notificaciones que se realicen durante la ejecución del presente contrato:

DOMICILIO DE LA ENTIDAD: [.....]

DOMICILIO DEL CONTRATISTA: [CONSIGNAR EL DOMICILIO SEÑALADO POR EL POSTOR GANADOR DE LA BUENA PRO AL PRESENTAR LOS REQUISITOS PARA EL PERFECCIONAMIENTO DEL CONTRATO]

La variación del domicilio aquí declarado de alguna de las partes debe ser comunicada a la otra parte, formalmente y por escrito, con una anticipación no menor de quince (15) días calendario.

De acuerdo con las bases integradas, la oferta y las disposiciones del presente contrato, las partes lo firman por duplicado en señal de conformidad en la ciudad de [.....] al [CONSIGNAR FECHA].

“LA ENTIDAD”

“EL CONTRATISTA”

Importante

Este documento puede firmarse digitalmente si ambas partes cuentan con firma digital, según la Ley N° 27269, Ley de Firmas y Certificados Digitales²⁰.

²⁰ Para mayor información sobre la normativa de firmas y certificados digitales ingresar a: <https://www.indecopi.gob.pe/web/firmas-digitales/firmar-y-certificados-digitales>

CAPÍTULO VI CONSTANCIA DE PRESTACIÓN DE EJECUCIÓN DE OBRA

De conformidad con el artículo 169 del Reglamento, se deja expresa constancia de la culminación de la prestación derivada del contrato mencionado en el numeral 3 del presente documento.

1 DATOS DEL DOCUMENTO	Número del documento			
	Fecha de emisión del documento			
2 DATOS DEL CONTRATISTA	Nombre, denominación o razón social			
	RUC			
	EN CASO EL CONTRATISTA SEA UN CONSORCIO, ADEMÁS SE DEBERÁ REGISTRAR LA SIGUIENTE INFORMACIÓN:			
	Nombre o razón social del integrante del consorcio	RUC	%	Descripción de las obligaciones
3 DATOS DEL CONTRATO	Número del contrato			
	Tipo y número del procedimiento de selección			
	Descripción del objeto del contrato			
	Fecha de suscripción del contrato			
	Monto del contrato			
4 DATOS DE LA OBRA	Denominación de la obra			
	Ubicación de la obra (Región, Provincia y Distrito)			
	Nombres y apellidos del Supervisor de la Obra			
	Plazo de ejecución de la obra	Plazo original	días calendario	
		Ampliación(es) de plazo	días calendario	
		Total plazo	días calendario	
		Fecha de culminación de la obra		
		Fecha de recepción de la obra		
		Fecha de liquidación de la obra		
	Monto de la obra	Número de adicionales de obra		
		Monto total de los adicionales		
		Número de deductivos		
Monto total de los deductivos				
Monto total de la obra (sólo componente de obra)				

5	APLICACIÓN DE PENALIDADES	Monto de las penalidades por mora				
		Monto de otras penalidades				
		Monto total de las penalidades aplicadas				
6	SOLUCIÓN DE CONTROVERSIAS DEL CONTRATO	Junta de Resolución de Disputas	Si		No	
		Arbitraje	Si		No	
		N° de arbitrajes				
7	DATOS DE LA ENTIDAD	Nombre de la Entidad				
		RUC de la Entidad				
		Nombres y apellidos del funcionario que emite la constancia				
		Cargo que ocupa en la Entidad				
		Teléfono de contacto				
8	NOMBRE, FIRMA Y SELLO DEL FUNCIONARIO COMPETENTE					







ANEXOS



ANEXO N° 1

DECLARACIÓN JURADA DE DATOS DEL POSTOR

Señores

COMITÉ DE SELECCIÓN

LICITACION PUBLICA N° 002-2025/GOB.REG.PIURA-GSRMH-G- PRIMERA CONVOCATORIA

Presente.-

El que se suscribe, [.....], postor y/o Representante Legal de [CONSIGNAR EN CASO DE SER PERSONA JURÍDICA], identificado con [CONSIGNAR TIPO DE DOCUMENTO DE IDENTIDAD] N° [CONSIGNAR NÚMERO DE DOCUMENTO DE IDENTIDAD], con poder inscrito en la localidad de [CONSIGNAR EN CASO DE SER PERSONA JURÍDICA] en la Ficha N° [CONSIGNAR EN CASO DE SER PERSONA JURÍDICA] Asiento N° [CONSIGNAR EN CASO DE SER PERSONA JURÍDICA], **DECLARO BAJO JURAMENTO** que la siguiente información se sujeta a la verdad:

Nombre, Denominación o Razón Social :			
Domicilio Legal :			
RUC :		Teléfono(s) :	
Correo electrónico :			

Autorización de notificación por correo electrónico:

Autorizo que se notifiquen al correo electrónico indicado las siguientes actuaciones:

1. Solicitud de reducción de la oferta económica.
2. Solicitud de subsanación de los requisitos para perfeccionar el contrato.
3. Solicitud para presentar los documentos para perfeccionar el contrato, según orden de prelación, de conformidad con lo previsto en el artículo 141 del Reglamento.
4. Respuesta a la solicitud de acceso al expediente de contratación.

Asimismo, me comprometo a remitir la confirmación de recepción, en el plazo máximo de dos (2) días hábiles de recibida la comunicación.

[CONSIGNAR CIUDAD Y FECHA]

.....
Firma, Nombres y Apellidos del postor o Representante legal, según corresponda

Importante

La notificación dirigida a la dirección de correo electrónico consignada se entenderá válidamente efectuada cuando la Entidad reciba acuse de recepción.

Importante

Cuando se trate de consorcios, la declaración jurada es la siguiente:

ANEXO N° 1

DECLARACIÓN JURADA DE DATOS DEL POSTOR

Señores

COMITÉ DE SELECCIÓN

LICITACION PUBLICA N° 002-2025/GOB.REG.PIURA-GSRMH-G- PRIMERA CONVOCATORIA

Presente.-

El que se suscribe, [...], representante común del consorcio [CONSIGNAR EL NOMBRE DEL CONSORCIO], identificado con [CONSIGNAR TIPO DE DOCUMENTO DE IDENTIDAD] N° [CONSIGNAR NÚMERO DE DOCUMENTO DE IDENTIDAD], **DECLARO BAJO JURAMENTO** que la siguiente información se sujeta a la verdad:

Datos del consorciado 1			
Nombre, Denominación o Razón Social :			
Domicilio Legal :			
RUC :		Teléfono(s) :	
Correo electrónico :			

Datos del consorciado 2			
Nombre, Denominación o Razón Social :			
Domicilio Legal :			
RUC :		Teléfono(s) :	
Correo electrónico :			

Datos del consorciado ...			
Nombre, Denominación o Razón Social :			
Domicilio Legal :			
RUC :		Teléfono(s) :	
Correo electrónico :			

Autorización de notificación por correo electrónico:

Correo electrónico del consorcio:

Autorizo que se notifiquen al correo electrónico indicado las siguientes actuaciones:

1. Solicitud de reducción de la oferta económica.
2. Solicitud de subsanación de los requisitos para perfeccionar el contrato.
3. Solicitud para presentar los documentos para perfeccionar el contrato, según orden de prelación, de conformidad con lo previsto en el artículo 141 del Reglamento.
4. Respuesta a la solicitud de acceso al expediente de contratación.

Asimismo, me comprometo a remitir la confirmación de recepción, en el plazo máximo de dos (2) días hábiles de recibida la comunicación.

[CONSIGNAR CIUDAD Y FECHA]

**Firma, Nombres y Apellidos del representante
común del consorcio**

Importante

La notificación dirigida a la dirección de correo electrónico consignada se entenderá válidamente efectuada cuando la Entidad reciba acuse de recepción.

ANEXO N° 2

**DECLARACIÓN JURADA
(ART. 52 DEL REGLAMENTO DE LA LEY DE CONTRATACIONES DEL ESTADO)**

Señores

COMITÉ DE SELECCIÓN

LICITACION PUBLICA N° 002-2025/GOB.REG.PIURA-GSRMH-G- PRIMERA CONVOCATORIA

Presente.-

Mediante el presente el suscrito, postor y/o Representante Legal de [CONSIGNAR EN CASO DE SER PERSONA JURÍDICA], declaro bajo juramento:

- i. No haber incurrido y me obligo a no incurrir en actos de corrupción, así como a respetar el principio de integridad.
- ii. No tener impedimento para postular en el procedimiento de selección ni para contratar con el Estado, conforme al artículo 11 de la Ley de Contrataciones del Estado.
- iii. Conocer las sanciones contenidas en la Ley de Contrataciones del Estado y su Reglamento, así como las disposiciones aplicables de la Ley N° 27444, Ley del Procedimiento Administrativo General.
- iv. Participar en el presente proceso de contratación en forma independiente sin mediar consulta, comunicación, acuerdo, arreglo o convenio con ningún proveedor; y, conocer las disposiciones del Decreto Legislativo N° 1034, Decreto Legislativo que aprueba la Ley de Represión de Conductas Anticompetitivas.
- v. Conocer, aceptar y someterme a las bases, condiciones y reglas del procedimiento de selección.
- vi. Ser responsable de la veracidad de los documentos e información que presento en el presente procedimiento de selección.
- vii. Comprometerme a mantener la oferta presentada durante el procedimiento de selección y a perfeccionar el contrato, en caso de resultar favorecido con la buena pro.

[CONSIGNAR CIUDAD Y FECHA]

.....
**Firma, Nombres y Apellidos del postor o
Representante legal, según corresponda**

Importante

En el caso de consorcios, cada integrante debe presentar esta declaración jurada, salvo que sea presentada por el representante común del consorcio.

ANEXO N° 3

DECLARACIÓN JURADA DE CUMPLIMIENTO DEL EXPEDIENTE TÉCNICO

Señores

COMITÉ DE SELECCIÓN

LICITACION PUBLICA N° 002-2025/GOB.REG.PIURA-GSRMH-G- PRIMERA CONVOCATORIA

Presente.-

Es grato dirigirme a usted, para hacer de su conocimiento que luego de haber examinado las bases y demás documentos del procedimiento de la referencia y, conociendo todos los alcances y las condiciones detalladas en dichos documentos, el postor que suscribe ofrece la ejecución de la obra [CONSIGNAR EL OBJETO DE LA CONVOCATORIA], de conformidad con el respectivo Expediente Técnico y las demás condiciones que se indican en el numeral 3.1 del Capítulo III de la sección específica de las bases y los documentos del procedimiento.

[CONSIGNAR CIUDAD Y FECHA]

.....
**Firma, Nombres y Apellidos del postor o
Representante legal o común, según corresponda**

ANEXO N° 4

DECLARACIÓN JURADA DE PLAZO DE EJECUCIÓN DE LA OBRA

Señores

COMITÉ DE SELECCIÓN

LICITACION PUBLICA N° 002-2025/GOB.REG.PIURA-GSRMH-G- PRIMERA CONVOCATORIA

Presente.-

Mediante el presente, con pleno conocimiento de las condiciones que se exigen en las bases del procedimiento de la referencia, me comprometo a ejecutar la obra [CONSIGNAR LA DENOMINACIÓN DE LA CONVOCATORIA] en el plazo de [CONSIGNAR EL PLAZO OFERTADO, EL CUAL DEBE SER EXPRESADO EN DÍAS CALENDARIO] días calendario.

[CONSIGNAR CIUDAD Y FECHA]

.....
**Firma, Nombres y Apellidos del postor o
Representante legal o común, según corresponda**



ANEXO N° 5

PROMESA DE CONSORCIO

(Sólo para el caso en que un consorcio se presente como postor)

Señores

COMITÉ DE SELECCIÓN

LICITACION PUBLICA N° 002-2025/GOB.REG.PIURA-GSRMH-G- PRIMERA CONVOCATORIA

Presente.-

Los suscritos declaramos expresamente que hemos convenido en forma irrevocable, durante el lapso que dure el procedimiento de selección, para presentar una oferta conjunta a la **LICITACIÓN PÚBLICA N° [CONSIGNAR NOMENCLATURA DEL PROCEDIMIENTO]**.

Asimismo, en caso de obtener la buena pro, nos comprometemos a formalizar el contrato de consorcio, de conformidad con lo establecido por el artículo 140 del Reglamento de la Ley de Contrataciones del Estado, bajo las siguientes condiciones:

a) Integrantes del consorcio

1. [NOMBRE, DENOMINACIÓN O RAZÓN SOCIAL DEL CONSORCIADO 1].
2. [NOMBRE, DENOMINACIÓN O RAZÓN SOCIAL DEL CONSORCIADO 2].

b) Designamos a [CONSIGNAR NOMBRES Y APELLIDOS DEL REPRESENTANTE COMÚN], identificado con [CONSIGNAR TIPO DE DOCUMENTO DE IDENTIDAD] N° [CONSIGNAR NÚMERO DE DOCUMENTO DE IDENTIDAD], como representante común del consorcio para efectos de participar en todos los actos referidos al procedimiento de selección, suscripción y ejecución del contrato correspondiente con [CONSIGNAR NOMBRE DE LA ENTIDAD].

Asimismo, declaramos que el representante común del consorcio no se encuentra impedido, inhabilitado ni suspendido para contratar con el Estado.

c) Fijamos nuestro domicilio legal común en [.....].

d) Las obligaciones que corresponden a cada uno de los integrantes del consorcio son las siguientes:

1. OBLIGACIONES DE [NOMBRE, DENOMINACIÓN O RAZÓN SOCIAL DEL CONSORCIADO 1] [%]²¹

[DESCRIBIR LAS OBLIGACIONES DEL CONSORCIADO 1]

2. OBLIGACIONES DE [NOMBRE, DENOMINACIÓN O RAZÓN SOCIAL DEL CONSORCIADO 2] [%]²²

[DESCRIBIR LAS OBLIGACIONES DEL CONSORCIADO 2]

TOTAL OBLIGACIONES

100%²³

[CONSIGNAR CIUDAD Y FECHA]

²¹ Consignar únicamente el porcentaje total de las obligaciones, el cual debe ser expresado en número entero, sin decimales.

²² Consignar únicamente el porcentaje total de las obligaciones, el cual debe ser expresado en número entero, sin decimales.

²³ Este porcentaje corresponde a la sumatoria de los porcentajes de las obligaciones de cada uno de los integrantes del consorcio.

.....
Consortiado 1
Nombres, apellidos y firma del Consortiado 1
o de su Representante Legal
Tipo y N° de Documento de Identidad

.....
Consortiado 2
Nombres, apellidos y firma del Consortiado 2
o de su Representante Legal
Tipo y N° de Documento de Identidad

Importante

De conformidad con el artículo 52 del Reglamento, las firmas de los integrantes del consorcio deben ser legalizadas.

ANEXO N° 6

PRECIO DE LA OFERTA

ÍTEM N° [INDICAR NÚMERO]

Señores

COMITÉ DE SELECCIÓN

LICITACION PUBLICA N° 002-2025/GOB.REG.PIURA-GSRMH-G- I CONVOCATORIA

Presente.-

Es grato dirigirme a usted, para hacer de su conocimiento que, de acuerdo con las bases, mi oferta es la siguiente:

CONCEPTO	PRECIO TOTAL
TOTAL	

El precio de la oferta [CONSIGNAR LA MONEDA DE LA CONVOCATORIA] incluye todos los tributos, seguros, transporte, inspecciones, pruebas y, de ser el caso, los costos laborales conforme a la legislación vigente, así como cualquier otro concepto que pueda tener incidencia sobre el costo de la obra a ejecutar; excepto la de aquellos postores que gocen de alguna exoneración legal, no incluirán en el precio de su oferta los tributos respectivos.

[CONSIGNAR CIUDAD Y FECHA]

.....
**Firma, Nombres y Apellidos del postor o
Representante legal o común, según corresponda**

Importante

- *El postor debe adjuntar el desagregado de partidas que sustenta su oferta, tal como se muestra de manera referencial en el siguiente ejemplo:*

N° ITEM	PARTIDA	UNIDAD	METRADO	PU	SUB TOTAL
1	Total costo directo (A)				
2	Gastos generales				
2.1	Gastos fijos				
2.2	Gastos variables				
	Total gastos generales (B)				
3	Utilidad (C)				
	SUBTOTAL (A+B+C)				
4	IGV ²⁴				

²⁴ Para el cálculo del IGV, aplica el redondeo previsto en la Resolución de Superintendencia SUNAT N° 025-2000/SUNAT o norma que la reemplace. En ese sentido, el porcentaje se calcula considerando dos (2) decimales. Para efectos del redondeo

5 Monto total de la oferta

- En caso que el postor reduzca su oferta, según lo previsto en el artículo 68 del Reglamento, debe presentar nuevamente este Anexo.
- El postor que goce de alguna exoneración legal, debe indicar que su oferta no incluye el tributo materia de la exoneración, debiendo incluir el siguiente texto:
"Mi oferta no incluye [CONSIGNAR EL TRIBUTO MATERIA DE LA EXONERACIÓN]".
- De ser el caso, el análisis de precios unitarios y el detalle de los gastos generales fijos y variables no se presentan en la oferta, sino para el perfeccionamiento del contrato.

ANEXO N° 9

**DECLARACIÓN JURADA
(NUMERAL 49.4 DEL ARTÍCULO 49 DEL REGLAMENTO)**

Señores

COMITÉ DE SELECCIÓN

LICITACION PUBLICA N° 002-2025/GOB.REG.PIURA-GSRMH-G- PRIMERA CONVOCATORIA
Presente.-

Mediante el presente el suscrito, postor y/o Representante Legal de [CONSIGNAR EN CASO DE SER PERSONA JURÍDICA], declaro que la experiencia que acredito de la empresa [CONSIGNAR LA DENOMINACIÓN DE LA PERSONA JURÍDICA] como consecuencia de una reorganización societaria, no se encuentra en el supuesto establecido en el numeral 49.4 del artículo 49 del Reglamento.

[CONSIGNAR CIUDAD Y FECHA]

.....
**Firma, Nombres y Apellidos del postor o
Representante legal, según corresponda**

Importante

A efectos de cautelar la veracidad de esta declaración, el postor puede verificar la información de la Relación de Proveedores Sancionados por el Tribunal de Contrataciones del Estado con Sanción Vigente en <http://portal.osce.gob.pe/rnp/content/relación-de-proveedores-sancionados>.

También le asiste dicha facultad al órgano encargado de las contrataciones o al órgano de la Entidad al que se le haya asignado la función de verificación de la oferta presentada por el postor ganador de la buena pro.

ANEXO N° 10

EXPERIENCIA DEL POSTOR EN LA ESPECIALIDAD

Señores
COMITÉ DE SELECCIÓN
LICITACION PUBLICA N° 002-2025/GOB.REG.PIURA-GSRMH-G- PRIMERA CONVOCATORIA
Presente.-

Mediante el presente, el suscrito detalla lo siguiente como EXPERIENCIA EN OBRAS SIMILARES:

N°	CLIENTE	OBJETO DEL CONTRATO	N° CONTRATO	FECHA DEL CONTRATO ²⁵	FECHA DE RECEPCIÓN DE LA OBRA	EXPERIENCIA PROVENIENTE ²⁶ DE:	MONEDA	IMPORTE ²⁷	TIPO DE CAMBIO VENTA ²⁸	MONTO FACTURADO ACUMULADO ²⁹
1										
2										
3										
4										
5										
6										

²⁵ Se refiere a la fecha de suscripción del contrato.

²⁶ Si el titular de la experiencia no es el postor, consignar si dicha experiencia corresponde a la matriz en caso que el postor sea sucursal, o fue transmitida por reorganización societaria, debiendo acompañar la documentación sustentatoria correspondiente. Al respecto, según la Opinión N° 216-2017/DTN "Considerando que la sociedad matriz y la sucursal constituyen la misma persona jurídica, la sucursal puede acreditar como suya la experiencia de su matriz". Del mismo modo, según lo previsto en la Opinión N° 010-2013/DTN, "... en una operación de reorganización societaria que comprende tanto una fusión como una escisión, la sociedad resultante podrá acreditar como suya la experiencia de la sociedad incorporada o absorbida, que se extingue producto de la fusión; asimismo, si en virtud de la escisión se transfiere un bloque patrimonial consistente en una línea de negocio completa, la sociedad resultante podrá acreditar como suya la experiencia de la sociedad escindida, correspondiente a la línea de negocio transmitida. De esta manera, la sociedad resultante podrá emplear la experiencia transmitida, como consecuencia de la reorganización societaria antes descrita, en los futuros procesos de selección en los que participe".

²⁷ Se refiere al monto del contrato ejecutado incluido adicionales y reducciones, de ser el caso.

²⁸ El tipo de cambio venta debe corresponder al publicado por la SBS correspondiente a la fecha de suscripción del contrato.

²⁹ Consignar en la moneda establecida para el valor referencial.







[CONSIGNAR NOMBRE DE LA ENTIDAD]
[CONSIGNAR NOMENCLATURA DEL PROCEDIMIENTO]

N°	CLIENTE	OBJETO DEL CONTRATO	N° CONTRATO	FECHA DEL CONTRATO ²⁵	FECHA DE RECEPCIÓN DE LA OBRA	EXPERIENCIA PROVENIENTE ²⁶ DE:	MONEDA	IMPORTE ²⁷	TIPO DE CAMBIO VENTA ²⁸	MONTO FACTURADO ACUMULADO ²⁹
7										
8										
9										
10										
TOTAL										

[CONSIGNAR CIUDAD Y FECHA]

.....
Firma, Nombres y Apellidos del postor o Representante legal o común, según corresponda



ANEXO N° 12

**AUTORIZACIÓN DE NOTIFICACIÓN DE LA DECISIÓN DE LA ENTIDAD SOBRE LA
SOLICITUD DE AMPLIACIÓN DE PLAZO MEDIANTE MEDIOS ELECTRÓNICOS DE
COMUNICACIÓN**

(DOCUMENTO A PRESENTAR EN EL PERFECCIONAMIENTO DEL CONTRATO)

Señores

COMITÉ DE SELECCIÓN

LICITACION PUBLICA N° 002-2025/GOB.REG.PIURA-GSRMH-G- PRIMERA CONVOCATORIA

Presente.-

El que se suscribe, [...], postor adjudicado y/o Representante Legal de [CONSIGNAR EN CASO DE SER PERSONA JURÍDICA], identificado con [CONSIGNAR TIPO DE DOCUMENTO DE IDENTIDAD] N° [CONSIGNAR NÚMERO DE DOCUMENTO DE IDENTIDAD], autorizo que durante la ejecución del contrato se me notifique al correo electrónico [INDICAR EL CORREO ELECTRÓNICO] lo siguiente:

- ✓ Notificación de la decisión de la Entidad respecto a la solicitud de ampliación de plazo.

[CONSIGNAR CIUDAD Y FECHA]

.....
**Firma, Nombres y Apellidos del postor o
Representante legal o común, según
corresponda**

Importante

La notificación de la decisión de la Entidad respecto a la solicitud de ampliación de plazo se efectúa por medios electrónicos de comunicación, siempre que se cuente con la autorización correspondiente y sea posible obtener un acuse de recibo a través del mecanismo utilizado.