

BASES ESTÁNDAR DE ADJUDICACIÓN SIMPLIFICADA PARA LA CONTRATACIÓN DEL SERVICIO DE CONSULTORÍA DE OBRA

Aprobado mediante Directiva N° 001-2019-OSCE/CD



SUB DIRECCIÓN DE NORMATIVIDAD – DIRECCIÓN TÉCNICO NORMATIVA
ORGANISMO SUPERVISOR DE LAS CONTRATACIONES DEL ESTADO - OSCE

SIMBOLOGÍA UTILIZADA:

N°	Símbolo	Descripción
1	[ABC] / [.....]	La información solicitada dentro de los corchetes sombreados debe ser completada por la Entidad durante la elaboración de las bases.
2	[ABC] / [.....]	Es una indicación, o información que deberá ser completada por la Entidad con posterioridad al otorgamiento de la buena pro para el caso específico de la elaboración de la PROFORMA DEL CONTRATO; o por los proveedores, en el caso de los ANEXOS de la oferta.
3	<div>Importante</div> <div>• Abc</div>	Se refiere a consideraciones importantes a tener en cuenta por el órgano encargado de las contrataciones o comité de selección, según corresponda y por los proveedores.
4	<div>Advertencia</div> <div>• Abc</div>	Se refiere a advertencias a tener en cuenta por el órgano encargado de las contrataciones o comité de selección, según corresponda y por los proveedores.
5	<div>Importante para la Entidad</div> <div>• Xyz</div>	Se refiere a consideraciones importantes a tener en cuenta por el órgano encargado de las contrataciones o comité de selección, según corresponda y deben ser eliminadas una vez culminada la elaboración de las bases.

CARACTERÍSTICAS DEL DOCUMENTO:

Las bases estándar deben ser elaboradas en formato WORD, y deben tener las siguientes características:

N°	Características	Parámetros
1	Márgenes	Superior : 2.5 cm Inferior: 2.5 cm Izquierda: 2.5 cm Derecha: 2.5 cm
2	Fuente	Arial
3	Estilo de Fuente	Normal: Para el contenido en general Cursiva: Para el encabezado y pie de página Para las Consideraciones importantes (Ítem 3 del cuadro anterior)
4	Color de Fuente	Automático: Para el contenido en general Azul : Para las Consideraciones importantes (Ítem 3 del cuadro anterior)
5	Tamaño de Letra	16 : Para las dos primeras hojas de las Secciones General y Específica 11 : Para el nombre de los Capítulos. 10 : Para el cuerpo del documento en general 9 : Para el encabezado y pie de página Para el contenido de los cuadros, pudiendo variar, según la necesidad 8 : Para las Notas al pie
6	Alineación	Justificada: Para el contenido en general y notas al pie. Centrada : Para la primera página, los títulos de las Secciones y nombres de los Capítulos)
7	Interlineado	Sencillo
8	Espaciado	Anterior : 0 Posterior : 0
9	Subrayado	Para los nombres de las Secciones y para resaltar o hacer hincapié en algún concepto

INSTRUCCIONES DE USO:

- Una vez registrada la información solicitada dentro de los corchetes sombreados en gris, el texto deberá quedar en letra tamaño 10, con estilo normal, sin formato de negrita y sin sombreado.
- La nota **IMPORTANTE** no puede ser modificada ni eliminada en la Sección General. En el caso de la Sección Específica debe seguirse la instrucción que se indica en dicha nota.

BASES ESTÁNDAR DE ADJUDICACIÓN SIMPLIFICADA PARA LA CONTRATACIÓN DEL SERVICIO DE CONSULTORÍA DE OBRA¹

**ADJUDICACIÓN SIMPLIFICADA N°
003-2025-CS-MDAT.**

PRIMERA CONVOCATORIA

**CONTRATACIÓN DEL SERVICIO DE CONSULTORÍA DE
OBRA:
MODIFICACION Y ACTUALIZACION DE EXPEDIENTE
TECNICO DE OBRA DEL PROYECTO: "CREACION DEL
SERVICIO DE TRANSITABILIDAD PEATONAL VECINAL
ENTRE LA COMUNIDAD DE SANTA ELENA CON CONEXIÓN
A LA COMUNIDAD DE CANCHALAGUA, DEL DISTRITO DE
ALTO TAPICHE, PROVINCIA DE REQUENA –
DEPARTAMENTO DE LORETO" con CUI 2566781**

¹ Estas Bases se utilizarán para la contratación del servicio de consultoría de obra. Para tal efecto, se deberá tener en cuenta la siguiente definición:

Consultoría de obra: Servicios profesionales altamente calificados consistente en la elaboración del expediente técnico de obras, en la supervisión de la elaboración del expediente técnico de obra o en la supervisión de obras.

DEBER DE COLABORACIÓN

La Entidad y todo proveedor que se someta a las presentes Bases, sea como participante, postor y/o contratista, deben conducir su actuación conforme a los principios previstos en la Ley de Contrataciones del Estado.

En este contexto, se encuentran obligados a prestar su colaboración al OSCE y a la Secretaría Técnica de la Comisión de Defensa de la Libre Competencia del INDECOPI, en todo momento según corresponda a sus competencias, a fin de comunicar presuntos casos de fraude, colusión y corrupción por parte de los funcionarios y servidores de la Entidad, así como los proveedores y demás actores que participan en el proceso de contratación.

De igual forma, deben poner en conocimiento del OSCE y a la Secretaría Técnica de la Comisión de Defensa de la Libre Competencia del INDECOPI los indicios de conductas anticompetitivas que se presenten durante el proceso de contratación, en los términos del Decreto Legislativo N° 1034, "Ley de Represión de Conductas Anticompetitivas", o norma que la sustituya, así como las demás normas de la materia.

La Entidad y todo proveedor que se someta a las presentes Bases, sea como participante, postor y/o contratista del proceso de contratación deben permitir al OSCE o a la Secretaría Técnica de la Comisión de Defensa de la Libre Competencia del INDECOPI el acceso a la información referida a las contrataciones del Estado que sea requerida, prestar testimonio o absolución de posiciones que se requieran, entre otras formas de colaboración.

SECCIÓN GENERAL

DISPOSICIONES COMUNES DEL PROCEDIMIENTO DE SELECCIÓN

(ESTA SECCIÓN NO DEBE SER MODIFICADA EN NINGÚN EXTREMO, BAJO SANCIÓN DE NULIDAD)

CAPÍTULO I ETAPAS DEL PROCEDIMIENTO DE SELECCIÓN

1.1. REFERENCIAS

Cuando en el presente documento se mencione la palabra Ley, se entiende que se está haciendo referencia a la Ley N° 30225, Ley de Contrataciones del Estado, y cuando se mencione la palabra Reglamento, se entiende que se está haciendo referencia al Reglamento de la Ley de Contrataciones del Estado aprobado por Decreto Supremo N° 344-2018-EF.

Las referidas normas incluyen sus respectivas modificaciones, de ser el caso.

1.2. CONVOCATORIA

Se realiza a través de su publicación en el SEACE de conformidad con lo señalado en el artículo 54 del Reglamento, en la fecha señalada en el calendario del procedimiento de selección, debiendo adjuntar las bases y resumen ejecutivo.

1.3. REGISTRO DE PARTICIPANTES

El registro de participantes se realiza conforme al artículo 55 del Reglamento. En el caso de un consorcio, basta que se registre uno (1) de sus integrantes.

Importante

- *Para registrarse como participante en un procedimiento de selección convocado por las Entidades del Estado Peruano, es necesario que los proveedores cuenten con inscripción vigente y estar habilitados ante el Registro Nacional de Proveedores (RNP) que administra el Organismo Supervisor de las Contrataciones del Estado (OSCE). Para obtener mayor información, se puede ingresar a la siguiente dirección electrónica: www.rnp.gob.pe.*
- *Los proveedores que deseen registrar su participación deben ingresar al SEACE utilizando su Certificado SEACE (usuario y contraseña). Asimismo, deben observar las instrucciones señaladas en el documento de orientación "Guía para el registro de participantes electrónico" publicado en <https://www2.seace.gob.pe/>.*
- *En caso los proveedores no cuenten con inscripción vigente en el RNP y/o se encuentren inhabilitados o suspendidos para ser participantes, postores y/o contratistas, el SEACE restringirá su registro, quedando a potestad de estos intentar nuevamente registrar su participación en el procedimiento de selección en cualquier otro momento, dentro del plazo establecido para dicha etapa, siempre que haya obtenido la vigencia de su inscripción o quedado sin efecto la sanción que le impuso el Tribunal de Contrataciones del Estado.*

1.4. FORMULACIÓN DE CONSULTAS Y OBSERVACIONES A LAS BASES

La formulación de consultas y observaciones a las bases se efectúa de conformidad con lo establecido en los numerales 72.1 y 72.2 del artículo 72 del Reglamento, así como el literal a) del artículo 89 del Reglamento.

Importante

No pueden formularse consultas ni observaciones respecto del contenido de una ficha de homologación aprobada. Las consultas y observaciones que se formulen sobre el particular, se tienen como no presentadas.

1.5. ABSOLUCIÓN DE CONSULTAS, OBSERVACIONES E INTEGRACIÓN DE BASES

La absolución de consultas, observaciones e integración de las bases se realizan conforme a las disposiciones previstas en el numeral 72.4 del artículo 72 y el literal a) del artículo 89 del Reglamento.

Importante

- *No se absolverán consultas y observaciones a las bases que se presenten en forma física.*
- *Cuando exista divergencia entre lo indicado en el pliego de absolución de consultas y observaciones y la integración de bases, prevalece lo absuelto en el referido pliego; sin perjuicio, del deslinde de responsabilidades correspondiente.*

1.6. FORMA DE PRESENTACIÓN DE OFERTAS

Las ofertas se presentan conforme lo establecido en el artículo 59 y en el artículo 90 del Reglamento.

Las declaraciones juradas, formatos o formularios previstos en las bases que conforman la oferta deben estar debidamente firmados por el postor (firma manuscrita o digital, según la Ley N° 27269, Ley de Firmas y Certificados Digitales²). Los demás documentos deben ser visados por el postor. En el caso de persona jurídica, por su representante legal, apoderado o mandatario designado para dicho fin y, en el caso de persona natural, por este o su apoderado. No se acepta el pegado de la imagen de una firma o visto. Las ofertas se presentan foliadas.

Importante

- *Los formularios electrónicos que se encuentran en el SEACE y que los proveedores deben llenar para presentar sus ofertas, tienen carácter de declaración jurada.*
- *En caso la información contenida en los documentos escaneados que conforman la oferta no coincida con lo declarado a través del SEACE, prevalece la información declarada en los documentos escaneados.*
- *No se tomará en cuenta las ofertas que se presenten en físico a la Entidad.*

1.7. PRESENTACIÓN Y APERTURA DE OFERTAS

El participante presentará su oferta de manera electrónica a través del SEACE, desde las 00:01 horas hasta las 23:59 horas del día establecido para el efecto en el cronograma del procedimiento; adjuntando el archivo digitalizado que contenga los documentos que conforman la oferta de acuerdo a lo requerido en las bases.

El participante debe verificar antes de su envío, bajo su responsabilidad, que el archivo pueda ser descargado y su contenido sea legible.

Importante

Los integrantes de un consorcio no pueden presentar ofertas individuales ni conformar más de un consorcio en un procedimiento de selección, o en un determinado ítem cuando se trate de procedimientos de selección según relación de ítems.

² Para mayor información sobre la normativa de firmas y certificados digitales ingresar a: <https://www.indecopi.gob.pe/web/firmas-digitales/firmar-y-certificados-digitales>

En la apertura electrónica de la oferta técnica, el órgano encargado de las contrataciones o el comité de selección, según corresponda, verifica la presentación de lo exigido en la sección específica de las bases de conformidad con el numeral 81.2 del artículo 81 del Reglamento y determina si las ofertas responden a las características y/o requisitos y condiciones de los Términos de Referencia, detallados en la sección específica de las bases. De no cumplir con lo requerido, la oferta se considera no admitida.

1.8. CALIFICACIÓN Y EVALUACIÓN DE LAS OFERTAS

La calificación y evaluación de los postores se realiza conforme los requisitos de calificación y factores de evaluación que se indican en la sección específica de las bases.

La evaluación técnica y económica se realiza sobre la base de:

Oferta técnica : 100 puntos
Oferta económica : 100 puntos

1.8.1 CALIFICACIÓN DE LAS OFERTAS TÉCNICAS

La calificación de las ofertas técnicas se realiza conforme a lo establecido en el numeral 82.1 del artículo 82 del Reglamento.

1.8.2 EVALUACIÓN DE LAS OFERTAS TÉCNICAS

La evaluación de las ofertas técnicas se realiza conforme a lo establecido en los numerales 82.2 y 82.3 del artículo 82 del Reglamento.

1.8.3 APERTURA Y EVALUACIÓN DE OFERTAS ECONÓMICAS

El órgano encargado de las contrataciones o el comité de selección, según corresponda, evalúa las ofertas económicas y determina el puntaje total de las ofertas conforme a lo dispuesto en el artículo 83 del Reglamento así como los coeficientes de ponderación previstos en la sección específica de las bases.

Importante

En el caso de contratación de consultorías de obras a ser prestadas fuera de la provincia de Lima y Callao, cuyo valor referencial no supere los doscientos mil Soles (S/200,000.00), a solicitud del postor se asigna una bonificación equivalente al diez por ciento (10%) sobre el puntaje total obtenido por los postores con domicilio en la provincia donde prestará el servicio, o en las provincias colindantes, sean o no pertenecientes al mismo departamento o región. El domicilio es el consignado en la constancia de inscripción ante el RNP³. Lo mismo aplica en el caso de procedimientos de selección por relación de ítems, cuando algún ítem no supera el monto señalado anteriormente.

1.9. SUBSANACIÓN DE LAS OFERTAS

La subsanación de las ofertas se sujeta a lo establecido en el artículo 60 del Reglamento. El plazo que se otorgue para la subsanación no puede ser inferior a un (1) día hábil.

La solicitud de subsanación se realiza de manera electrónica a través del SEACE y será remitida al correo electrónico consignado por el postor al momento de realizar su inscripción en el RNP, siendo su responsabilidad el permanente seguimiento de las notificaciones a dicho

³ La constancia de inscripción electrónica se visualizará en el portal web del Registro Nacional de Proveedores: www.mrp.gob.pe

correo. La notificación de la solicitud se entiende efectuada el día de su envío al correo electrónico.

La presentación de las subsanaciones se realiza a través del SEACE. No se tomará en cuenta la subsanación que se presente en físico a la Entidad.

1.10. OTORGAMIENTO DE LA BUENA PRO

La buena pro se otorga luego de la evaluación correspondiente según lo indicado en el numeral 1.8.3 de la presente sección.

Previo al otorgamiento de la buena pro, el órgano encargado de las contrataciones o el comité de selección, según corresponda, aplica lo dispuesto en el artículo 68 del Reglamento, sobre el rechazo de las ofertas, de ser el caso.

En el supuesto de que dos (2) o más ofertas empaten, el otorgamiento de la buena pro se efectúa siguiendo estrictamente el orden señalado en el numeral 91.2 del artículo 91 del Reglamento.

El desempate mediante sorteo se realiza de manera electrónica a través del SEACE.

Definida la oferta ganadora, el órgano encargado de las contrataciones o el comité de selección, según corresponda, otorga la buena pro, mediante su publicación en el SEACE, incluyendo el cuadro comparativo y las actas debidamente motivadas de los resultados de la admisión, no admisión, calificación, descalificación, evaluación, rechazo y el otorgamiento de la buena pro.

1.11. CONSENTIMIENTO DE LA BUENA PRO

Cuando se hayan presentado dos (2) o más ofertas, el consentimiento de la buena pro se produce a los cinco (5) días hábiles siguientes de la notificación de su otorgamiento, sin que los postores hayan ejercido el derecho de interponer el recurso de apelación.

En caso que se haya presentado una sola oferta, el consentimiento de la buena pro se produce el mismo día de la notificación de su otorgamiento.

El consentimiento del otorgamiento de la buena pro se publica en el SEACE al día hábil siguiente de producido.

Importante

Una vez consentido el otorgamiento de la buena pro, el órgano encargado de las contrataciones o el órgano de la Entidad al que se haya asignado tal función realiza la verificación de la oferta presentada por el postor ganador de la buena pro conforme lo establecido en el numeral 64.6 del artículo 64 del Reglamento.

CAPÍTULO II

SOLUCIÓN DE CONTROVERSIAS DURANTE EL PROCEDIMIENTO DE SELECCIÓN

2.1. RECURSO DE APELACIÓN

A través del recurso de apelación se pueden impugnar los actos dictados durante el desarrollo del procedimiento de selección hasta antes del perfeccionamiento del contrato.

El recurso de apelación se presenta ante la Entidad convocante, y es conocido y resuelto por su Titular, cuando el valor referencial sea igual o menor a cincuenta (50) UIT. Cuando el valor referencial sea mayor a dicho monto, el recurso de apelación se presenta ante y es resuelto por el Tribunal de Contrataciones del Estado.

En los procedimientos de selección según relación de ítems, el valor referencial total del procedimiento determina ante quién se presenta el recurso de apelación.

Los actos que declaren la nulidad de oficio, la cancelación del procedimiento de selección y otros actos emitidos por el Titular de la Entidad que afecten la continuidad de este, se impugnan ante el Tribunal de Contrataciones del Estado.

Importante

- *Una vez otorgada la buena pro, el órgano encargado de las contrataciones o el comité de selección, según corresponda, está en la obligación de permitir el acceso de los participantes y postores al expediente de contratación, salvo la información calificada como secreta, confidencial o reservada por la normativa de la materia, a más tardar dentro del día siguiente de haberse solicitado por escrito.*
- *A efectos de recoger la información de su interés, los postores pueden valerse de distintos medios, tales como: (i) la lectura y/o toma de apuntes, (ii) la captura y almacenamiento de imágenes, e incluso (iii) pueden solicitar copia de la documentación obrante en el expediente, siendo que, en este último caso, la Entidad deberá entregar dicha documentación en el menor tiempo posible, previo pago por tal concepto.*
- *El recurso de apelación se presenta ante la Mesa de Partes del Tribunal o ante las oficinas desconcentradas del OSCE o en la Unidad de Trámite Documentario de la Entidad, según corresponda.*

2.2. PLAZOS DE INTERPOSICIÓN DEL RECURSO DE APELACIÓN

La apelación contra el otorgamiento de la buena pro o contra los actos dictados con anterioridad a ella se interpone dentro de los cinco (5) días hábiles siguientes de haberse notificado el otorgamiento de la buena pro.

La apelación contra los actos dictados con posterioridad al otorgamiento de la buena pro, contra la declaración de nulidad, cancelación y declaratoria de desierto del procedimiento, se interpone dentro de los cinco (5) días hábiles siguientes de haberse tomado conocimiento del acto que se desea impugnar.

CAPÍTULO III DEL CONTRATO

3.1. PERFECCIONAMIENTO DEL CONTRATO

Los plazos y el procedimiento para perfeccionar el contrato se realiza conforme a lo indicado en el artículo 141 del Reglamento.

Para perfeccionar el contrato, el postor ganador de la buena pro debe presentar los documentos señalados en el artículo 139 del Reglamento y los previstos en la sección específica de las bases.

3.2. GARANTÍAS

Las garantías que deben otorgar los postores y/o contratistas, según corresponda, son las de fiel cumplimiento del contrato y por los adelantos.

3.2.1. GARANTÍA DE FIEL CUMPLIMIENTO

Como requisito indispensable para perfeccionar el contrato, el postor ganador debe entregar a la Entidad la garantía de fiel cumplimiento del mismo por una suma equivalente al diez por ciento (10%) del monto del contrato original. Esta se mantiene vigente hasta el consentimiento de la liquidación final.

3.2.2. GARANTÍA DE FIEL CUMPLIMIENTO POR PRESTACIONES ACCESORIAS

En las contrataciones que conllevan la ejecución de prestaciones accesorias, tales como mantenimiento, reparación o actividades afines, se otorga una garantía adicional por una suma equivalente al diez por ciento (10%) del monto del contrato de la prestación accesorio, la misma que debe ser renovada periódicamente hasta el cumplimiento total de las obligaciones garantizadas.

Importante

En los contratos de consultorías de obras que celebren las Entidades con las micro y pequeñas empresas, estas últimas pueden otorgar como garantía de fiel cumplimiento el diez por ciento (10%) del monto del contrato, porcentaje que es retenido por la Entidad durante la primera mitad del número total de pagos a realizarse, de forma prorrateada en cada pago, con cargo a ser devuelto a la finalización del mismo, conforme lo establecen los numerales 149.4 y 149.5 del artículo 149 del Reglamento y numeral 151.2 del artículo 151 del Reglamento.

3.2.3. GARANTÍA POR ADELANTO

En caso se haya previsto en la sección específica de las bases la entrega de adelantos, el contratista debe presentar una garantía emitida por idéntico monto conforme a lo estipulado en el artículo 153 del Reglamento.

3.3. REQUISITOS DE LAS GARANTÍAS

Las garantías que se presenten deben ser incondicionales, solidarias, irrevocables y de realización automática en el país, al solo requerimiento de la Entidad. Asimismo, deben ser emitidas por empresas que se encuentren bajo la supervisión directa de la Superintendencia de Banca, Seguros y Administradoras Privadas de Fondos de Pensiones y que cuenten con clasificación de riesgo B o superior. Asimismo, deben estar autorizadas para emitir garantías; o

estar consideradas en la última lista de bancos extranjeros de primera categoría que periódicamente publica el Banco Central de Reserva del Perú.

Importante

Corresponde a la Entidad verificar que las garantías presentadas por el postor ganador de la buena pro y/o contratista cumplan con los requisitos y condiciones necesarios para su aceptación y eventual ejecución; sin perjuicio de la determinación de las responsabilidades funcionales que correspondan.

Advertencia

Los funcionarios de las Entidades no deben aceptar garantías emitidas bajo condiciones distintas a las establecidas en el presente numeral, debiendo tener en cuenta lo siguiente:

1. La clasificadora de riesgo que asigna la clasificación a la empresa que emite la garantía debe encontrarse listada en el portal web de la SBS (<http://www.sbs.gob.pe/sistema-financiero/clasificadoras-de-riesgo>).

2. Se debe identificar en la página web de la clasificadora de riesgo respectiva, cuál es la clasificación vigente de la empresa que emite la garantía, considerando la vigencia a la fecha de emisión de la garantía.

3. Para fines de lo establecido en el artículo 148 del Reglamento, la clasificación de riesgo B, incluye las clasificaciones B+ y B.

4. Si la empresa que otorga la garantía cuenta con más de una clasificación de riesgo emitida por distintas empresas listadas en el portal web de la SBS, bastará que en una de ellas cumpla con la clasificación mínima establecida en el Reglamento.

En caso exista alguna duda sobre la clasificación de riesgo asignada a la empresa emisora de la garantía, se deberá consultar a la clasificadora de riesgos respectiva.

De otro lado, además de cumplir con el requisito referido a la clasificación de riesgo, a efectos de verificar si la empresa emisora se encuentra autorizada por la SBS para emitir garantías, debe revisarse el portal web de dicha Entidad (<http://www.sbs.gob.pe/sistema-financiero/relacion-de-empresas-que-se-encuentran-autorizadas-a-emitar-cartas-fianza>).

Los funcionarios competentes deben verificar la autenticidad de la garantía a través de los mecanismos establecidos (consulta web, teléfono u otros) por la empresa emisora.

3.4. EJECUCIÓN DE GARANTÍAS

La Entidad puede solicitar la ejecución de las garantías conforme a los supuestos contemplados en el artículo 155 del Reglamento.

3.5. ADELANTOS

La Entidad puede entregar adelantos directos al contratista, los que en ningún caso exceden en conjunto del treinta por ciento (30%) del monto del contrato original, siempre que ello haya sido previsto en la sección específica de las bases.

3.6. PENALIDADES

3.6.1. PENALIDAD POR MORA EN LA EJECUCIÓN DE LA PRESTACIÓN

En caso de retraso injustificado del contratista en la ejecución de las prestaciones objeto del contrato, la Entidad le aplica automáticamente una penalidad por mora por cada día de atraso, de conformidad con el artículo 162 del Reglamento.

3.6.2. OTRAS PENALIDADES

La Entidad puede establecer penalidades distintas a la mencionada en el numeral precedente, según lo previsto en el artículo 163 del Reglamento y lo indicado en la sección específica de las bases.

Estos dos tipos de penalidades se calculan en forma independiente y pueden alcanzar cada una un monto máximo equivalente al diez por ciento (10%) del monto del contrato vigente, o de ser el caso, del ítem que debió ejecutarse.

3.7. PAGOS

El pago se realiza después de ejecutada la respectiva prestación, pudiendo contemplarse pagos a cuenta, según la forma establecida en la sección específica de las bases o en el contrato.

La Entidad paga las contraprestaciones pactadas a favor del contratista dentro de los diez (10) días calendario siguientes de otorgada la conformidad de los servicios, siempre que se verifiquen las condiciones establecidas en el contrato para ello, bajo responsabilidad del funcionario competente.

La conformidad se emite en un plazo máximo de quince (15) días, bajo responsabilidad del funcionario que debe emitir la conformidad.

En el caso que se haya suscrito contrato con un consorcio, el pago se realizará de acuerdo a lo que se indique en el contrato de consorcio.

Advertencia

En caso de retraso en los pagos a cuenta o pago final por parte de la Entidad, salvo que se deba a caso fortuito o fuerza mayor, esta reconoce al contratista los intereses legales correspondientes, de conformidad con el artículo 39 de la Ley y 171 del Reglamento, debiendo repetir contra los responsables de la demora injustificada.

3.8. INCUMPLIMIENTO DEL CONTRATO

Las causales para la resolución del contrato, serán aplicadas de conformidad con el artículo 36 de la Ley y 164 del Reglamento.

3.9. DISPOSICIONES FINALES

Todos los demás aspectos del presente procedimiento no contemplados en las bases se regirán supletoriamente por la Ley y su Reglamento, así como por las disposiciones legales vigentes.

SECCIÓN ESPECÍFICA

CONDICIONES ESPECIALES DEL PROCEDIMIENTO DE SELECCIÓN

(EN ESTA SECCIÓN LA ENTIDAD DEBERÁ COMPLETAR LA INFORMACIÓN EXIGIDA, DE ACUERDO A LAS INSTRUCCIONES INDICADAS)

CAPÍTULO I GENERALIDADES

1.1. ENTIDAD CONVOCANTE

Nombre : MUNICIPALIDAD DISTRITAL DE ALTO TAPICHE
RUC N° : 20193443479
Domicilio legal : PLAZA DE ARMAS S/N – SANTA ELENA
Teléfono: : 984628351
Correo electrónico: : muni.altotapiche160502@gmail.com

1.2. OBJETO DE LA CONVOCATORIA

El presente procedimiento de selección tiene por objeto la contratación del servicio de consultoría de obra para la MODIFICACION Y ACTUALIZACION DE EXPEDIENTE TECNICO DE OBRA DEL PROYECTO “CREACION DEL SERVICIO DE TRANSITABILIDAD PEATONAL VECINAL ENTRE LA COMUNIDAD DE SANTA ELENA CON CONEXIÓN A LA COMUNIDAD DE CANCHALAGUA, DEL DISTRITO DE ALTO TAPICHE, PROVINCIA DE REQUENA – DEPARTAMENTO DE LORETO, identificado con CUI N° 2566781.

Importante para la Entidad

- *En caso de procedimientos de selección según relación de ítems o por paquete consignar el detalle del objeto de estos.*
- *En caso de proyectos de inversión, se debe consignar el servicio de consultoría de obra materia de la convocatoria, y no la denominación del proyecto.*

Esta nota deberá ser eliminada una vez culminada la elaboración de las bases.

1.3. VALOR REFERENCIAL⁴

El valor referencial asciende a Doscientos Cuarenta y Seis Mil Treinta y 00/100 soles (S/ 246,030.00), incluidos los impuestos de Ley y cualquier otro concepto que incida en el costo total del servicio de consultoría de modificación y actualización de expediente técnico. El valor referencial ha sido calculado al mes de agosto de 2024.

Valor Referencial (VR) INCLUYE IGV	Límites ⁵	
	Inferior	Superior
S/.246,030.00 (DOSCIENTOS CUARENTA Y SEIS MIL TREINTA CON 00/100 SOLES)	S/.221,427.00 (DOSCIENTOS VEINTE Y UN MIL CUATROCIENTOS VEINTE Y SIETE CON 00/10 SOLES)	S/.270,633.00 (DOSCIENTOS SETENTA MIL SEISCIENTOS TREINTA Y TRES CON 00/100)

⁴ El monto del valor referencial indicado en esta sección de las bases no debe diferir del monto del valor referencial consignado en la ficha del procedimiento en el SEACE. No obstante, de existir contradicción entre estos montos, primará el monto del valor referencial indicado en las bases aprobadas.

⁵ De acuerdo a lo señalado en el artículo 48 del Reglamento, estos límites se calculan considerando dos (2) decimales. Para ello, si el límite inferior tiene más de dos decimales, se aumenta en un dígito el valor del segundo decimal; en el caso del límite superior, se considera el valor del segundo decimal sin efectuar el redondeo.

Importante

Las ofertas económicas no pueden exceder los límites del valor referencial de conformidad con el numeral 28.2 del artículo 28 de la Ley.

Importante para la Entidad

- Si durante la fase de actos preparatorios, las Entidades advierten que es posible la participación de proveedores que gozan del beneficio de la exoneración del IGV prevista en la Ley N° 27037, Ley de Promoción de la Inversión en la Amazonía, debe tomarse en cuenta la regulación de la Cuarta Disposición Complementaria Final del Reglamento.

De conformidad con lo señalado en el numeral 2 de la citada Disposición Complementaria Final, en las bases se debe establecer además del valor referencial, los límites de este, con y sin IGV, tal como se indica a continuación:

Valor Referencial (VR)	Límite Inferior		Límite Superior	
	Con IGV	Sin IGV	Con IGV	Sin IGV
S/.246,030.00 (DOSCIENOS CUARENTA Y SEIS MIL TREINTA CON 00/100 SOLES)	S/.221,427.00 (DOSCIENOS VEINTE Y UN MIL CUATROCIENTOS VEINTNE Y SIETE CON 00/10 SOLES)	S/.187,650.00 (CIENTO OCHENTA Y SIETE MIL SEISCIENTOS CINCUENTA CON 00/100 SOLES)	S/.270,633.00 (DOSCIENOS SETENTA MIL SEISCIENTOS TREINTA Y TRES CON 00/100)	S/.229,350.00 (DOSCIENOS VEINTE Y NUEVE MIL TRESCIENTOS CINCUENTA CON 00/100 SOLES)

1.4. EXPEDIENTE DE CONTRATACIÓN

El expediente de contratación fue aprobado mediante MEMORANDUM N°163-2025-GAF-MDAT el 18 DE FEBRERO DEL 2025.

1.5. FUENTE DE FINANCIAMIENTO

5 18 CANON Y SOBRE CANON

Importante

La fuente de financiamiento debe corresponder a aquella prevista en la Ley de Equilibrio Financiero del Presupuesto del Sector Público del año fiscal en el cual se convoca el procedimiento de selección.

1.6. SISTEMA DE CONTRATACIÓN

El presente procedimiento se rige por el sistema de SUMA ALZADA, de acuerdo con lo establecido en el expediente de contratación respectivo.

Importante

En el caso de supervisión de obras, cuando se haya previsto que las actividades comprenden la liquidación del contrato de obra, la supervisión se rige bajo el sistema de tarifas mientras que la liquidación se rige bajo el sistema a suma alzada.

1.7. ALCANCES DEL REQUERIMIENTO

El alcance de la prestación está definido en el Capítulo III de la presente sección de las bases.

1.8. PLAZO DE PRESTACIÓN DEL SERVICIO DE CONSULTORÍA DE OBRA

Los servicios de consultoría de obra materia de la presente convocatoria se prestarán en el plazo de SETENTA Y CINCO (75) DIAS CALENDARIOS, en concordancia con lo establecido en el expediente de contratación.

Importante

En el caso de supervisión de obras, el plazo inicial del contrato debe estar vinculado al del contrato de la obra a ejecutar y comprender hasta la liquidación de la obra, de conformidad con el artículo 10 de la Ley.

1.9. COSTO DE REPRODUCCIÓN Y ENTREGA DE BASES

Los participantes registrados tienen el derecho de recabar un ejemplar de las bases, para cuyo efecto deben cancelar S/.10.00 SOLES] en CAJA DE LA ENTIDAD, sito en Calle Sucre N°207-Punchana, Oficina de Coordinación de la Municipalidad Distrital de Alto Tapiche.

Importante

El costo de entrega de un ejemplar de las bases no puede exceder el costo de su reproducción.

1.10. BASE LEGAL

- Ley N° Ley N° 32185 - Ley de Presupuesto del Sector Público Año 2025.
- Ley N° 32186 - Ley de Equilibrio Financiero del Presupuesto del Sector Público del año fiscal 2025
- Ley N° 32187, Ley de Endeudamiento del Sector Publico para el año fiscal 2025.
- Texto Único Ordenado de la Ley N° 30225, Ley de Contrataciones del Estado, D.S. N° 082-2019-EF.
- Ley N° 27444, Ley del Procedimiento Administrativo General.
- Ley N° 27806, Ley de Transparencia y Acceso a la Información Pública.
- Decreto Supremo N° 082-2019-EF del TUO y el Decreto Supremo N° 344-2018-EF, que aprueba el Reglamento de la Ley de Contrataciones del Estado y sus modificatorias.
- Decreto Supremo N° 377-2019-EF que modifica el Reglamento de la Ley N° 30225, Ley de contrataciones del estado, aprobado con D.S. N°344-2019-EF.
- D.S. N°308-2022-EF que modifica el Reglamento de la Ley N° 30225 Ley de contrataciones del estado.
- Código Civil.

Las referidas normas incluyen sus respectivas modificaciones, de ser el caso.

CAPÍTULO II DEL PROCEDIMIENTO DE SELECCIÓN

2.1. CALENDARIO DEL PROCEDIMIENTO DE SELECCIÓN

Según el cronograma de la ficha de selección de la convocatoria publicada en el SEACE.

Importante

De conformidad con la vigesimosegunda Disposición Complementaria Final del Reglamento, en caso la Entidad (Ministerios y sus organismos públicos, programas o proyectos adscritos) haya difundido el requerimiento a través del SEACE siguiendo el procedimiento establecido en dicha disposición, no procede formular consultas u observaciones al requerimiento.

2.2. CONTENIDO DE LAS OFERTAS

2.2.1. OFERTA TÉCNICA

La oferta contendrá, además de un índice de documentos⁶, la siguiente documentación:

2.2.1.1. Documentación de presentación obligatoria

A. Documentos para la admisión de la oferta

a.1) Declaración jurada de datos del postor. (**Anexo N° 1**)

a.2) Documento que acredite la representación de quien suscribe la oferta.

En caso de persona jurídica, copia del certificado de vigencia de poder del representante legal, apoderado o mandatario designado para tal efecto.

En caso de persona natural, copia del documento nacional de identidad o documento análogo, o del certificado de vigencia de poder otorgado por persona natural, del apoderado o mandatario, según corresponda.

En el caso de consorcios, este documento debe ser presentado por cada uno de los integrantes del consorcio que suscriba la promesa de consorcio, según corresponda.

Advertencia

De acuerdo con el artículo 4 del Decreto Legislativo N° 1246, las Entidades están prohibidas de exigir a los administrados o usuarios la información que puedan obtener directamente mediante la interoperabilidad a que se refieren los artículos 2 y 3 de dicho Decreto Legislativo. En esa medida, si la Entidad es usuaria de la Plataforma de Interoperabilidad del Estado – PIDE⁷ y siempre que el servicio web se encuentre activo en el Catálogo de Servicios de dicha plataforma, no corresponderá exigir el certificado de vigencia de poder y/o documento nacional de identidad.

a.3) Declaración jurada de acuerdo con el literal b) del artículo 52 del Reglamento. (**Anexo N° 2**)

⁶ La omisión del índice no determina la no admisión de la oferta.

⁷ Para mayor información de las Entidades usuarias y del Catálogo de Servicios de la Plataforma de Interoperabilidad del Estado – PIDE ingresar al siguiente enlace <https://www.gobiernodigital.gob.pe/interoperabilidad/>

- a.4) Declaración jurada de cumplimiento de los Términos de Referencia contenidos en el numeral 3.1 del Capítulo III de la presente sección. (**Anexo N° 3**)

Importante para la Entidad

En caso se determine que adicionalmente a la declaración jurada de cumplimiento de los Términos de Referencia, el postor deba presentar algún otro documento para acreditar algún componente de los Términos de Referencia consignar el siguiente literal:

- a.5) [DOCUMENTACIÓN QUE SERVIRÁ PARA ACREDITAR EL CUMPLIMIENTO DE ALGÚN COMPONENTE DE LOS TÉRMINOS DE REFERENCIA QUE LA ENTIDAD CONSIDERE PERTINENTE].

La Entidad debe precisar con claridad qué componente de los términos de referencia serán acreditados. En este literal no debe exigirse ningún documento vinculado a los requisitos de calificación del postor, tales como: i) capacidad legal, ii) capacidad técnica y profesional: equipamiento estratégico, calificaciones y experiencia del personal clave y iii) experiencia del postor. Tampoco se puede incluir documentos referidos a cualquier tipo de equipamiento, infraestructura, calificaciones y experiencia del personal en general.

Además, no debe requerirse declaraciones juradas adicionales cuyo alcance se encuentre comprendido en la Declaración Jurada de Cumplimiento de los Términos de Referencia y que, por ende, no aporten información adicional a dicho documento.

Incorporar a las bases o eliminar, según corresponda.

- a.6) Declaración jurada de plazo de prestación del servicio de consultoría de obra. (**Anexo N° 4**).
- a.7) Promesa de consorcio con firmas legalizadas, de ser el caso, en la que se consigne los integrantes, el representante común, el domicilio común y las obligaciones a las que se compromete cada uno de los integrantes del consorcio así como el porcentaje equivalente a dichas obligaciones. (**Anexo N° 5**)

Importante

El órgano encargado de las contrataciones o el comité de selección, según corresponda, verifica la presentación de los documentos requeridos. De no cumplir con lo requerido, la oferta se considera no admitida.

B. Documentos para acreditar los requisitos de calificación

Incorporar en la oferta los documentos que acreditan los “**Requisitos de Calificación**” que se detallan en el numeral 3.2 del Capítulo III de la presente sección de las bases.

2.2.1.2. Documentación de presentación facultativa:

- a) En el caso de microempresas y pequeñas empresas integradas por personas con discapacidad, o en el caso de consorcios conformados en su totalidad por estas empresas, deben presentar la constancia o certificado con el cual acredite su inscripción en el Registro de Empresas Promocionales para Personas con Discapacidad⁸.
- b) Incorporar en la oferta los documentos que acreditan los “**Factores de Evaluación**” establecidos en el Capítulo IV de la presente sección de las bases, a efectos de obtener el puntaje previsto en dicho Capítulo para cada factor.

⁸ Dicho documento se tendrá en consideración en caso de empate, conforme a lo previsto en el artículo 91 del Reglamento.

- c) Solicitud de bonificación por tener la condición de micro y pequeña empresa.
(Anexo N° 11)

Importante para la Entidad

- Si durante la fase de actos preparatorios, las Entidades advierten que es posible la participación de proveedores que gozan del beneficio de la exoneración del IGV prevista en la Ley N° 27037, Ley de Promoción de la Inversión en la Amazonía, consignar el siguiente literal:
- d) Los postores que apliquen el beneficio de la exoneración del IGV previsto en la Ley N° 27037, Ley de Promoción de la Inversión en la Amazonía, deben presentar la Declaración Jurada de cumplimiento de condiciones para la aplicación de la exoneración del IGV **(Anexo N° 7)**.
- En el caso de contratación de consultorías de obra que se presten fuera de la provincia de Lima y Callao, cuyo valor referencial del procedimiento de selección no supere los doscientos mil Soles (S/ 200,000.00), consignar el siguiente literal:
- e) Los postores con domicilio en la provincia donde se prestará el servicio de consultoría de obra, o en las provincias colindantes, sean o no pertenecientes al mismo departamento o región, pueden presentar la solicitud de bonificación por servicios prestados fuera de la provincia de Lima y Callao, según **Anexo N° 10**.

Lo mismo aplica en el caso de procedimientos por relación de ítems cuando el monto del valor referencial de algún ítem no supere dicho monto, en cuyo caso debe consignarse el o los ítems, en los cuales los postores pueden solicitar la referida bonificación, adicionando el siguiente párrafo:

Dicha solicitud se puede presentar en el [CONSIGNAR EL ÍTEM O ÍTEMS, SEGÚN CORRESPONDA, EN LOS QUE SE PUEDE SOLICITAR LA BONIFICACIÓN].

Incorporar a las bases, según corresponda, eliminando aquellas disposiciones que no se incluyan.

Advertencia

El órgano encargado de las contrataciones o el comité de selección, según corresponda, no podrá exigir al postor la presentación de documentos que no hayan sido indicados en los acápites "Documentos para la admisión de la oferta", "Requisitos de calificación" y "Factores de evaluación".

2.2.2. OFERTA ECONÓMICA

La oferta económica expresada en SOLES. Adjuntar obligatoriamente el **Anexo N° 6**.

El monto total de la oferta económica y los subtotales que lo componen deben ser expresados con dos (2) decimales. Los precios unitarios o tarifas pueden ser expresados con más de dos (2) decimales.

Importante

- El órgano encargado de las contrataciones o el comité de selección, según corresponda, declara no admitidas las ofertas que no se encuentren dentro de los límites del valor referencial previstos en el numeral 28.2 del artículo 28 de la Ley.
- La estructura de costos, se presenta para el perfeccionamiento del contrato.

2.3. DETERMINACIÓN DEL PUNTAJE TOTAL DE LAS OFERTAS

Una vez evaluadas las ofertas técnica y económica se procederá a determinar el puntaje total de las mismas.

El puntaje total de las ofertas es el promedio ponderado de ambas evaluaciones, obtenido de la aplicación de la siguiente fórmula:

$$PTP_i = c_1 PT_i + c_2 Pe_i$$

Donde:

PTP_i = Puntaje total del postor i
PT_i = Puntaje por evaluación técnica del postor i
Pe_i = Puntaje por evaluación económica del postor i
c₁ = Coeficiente de ponderación para la evaluación técnica.
c₂ = Coeficiente de ponderación para la evaluación económica.

Se aplicarán las siguientes ponderaciones:

c₁ = **0.80**
c₂ = **0.20**

Donde: c₁ + c₂ = 1.00

2.4. REQUISITOS PARA PERFECCIONAR EL CONTRATO

El postor ganador de la buena pro debe presentar los siguientes documentos para perfeccionar el contrato:

- Garantía de fiel cumplimiento del contrato.
- Garantía de fiel cumplimiento por prestaciones accesorias, de ser el caso.
- Contrato de consorcio con firmas legalizadas ante Notario de cada uno de los integrantes, de ser el caso.
- Código de cuenta interbancaria (CCI) o, en el caso de proveedores no domiciliados, el número de su cuenta bancaria y la entidad bancaria en el exterior.
- Copia de la vigencia del poder del representante legal de la empresa que acredite que cuenta con facultades para perfeccionar el contrato, cuando corresponda.
- Copia de DNI del postor en caso de persona natural, o de su representante legal en caso de persona jurídica.

Advertencia

De acuerdo con el artículo 4 del Decreto Legislativo N° 1246, las Entidades están prohibidas de exigir a los administrados o usuarios la información que puedan obtener directamente mediante la interoperabilidad a que se refieren los artículos 2 y 3 de dicho Decreto Legislativo. En esa medida, si la Entidad es usuaria de la Plataforma de Interoperabilidad del Estado – PIDE⁹ y siempre que el servicio web se encuentre activo en el Catálogo de Servicios de dicha plataforma, no corresponderá exigir los documentos previstos en los literales e) y f).

- Domicilio para efectos de la notificación durante la ejecución del contrato.
- Autorización de notificación de la decisión de la Entidad sobre la solicitud de ampliación de plazo mediante medios electrónicos de comunicación¹⁰. **(Anexo N° 12)**
- Detalle de los precios unitarios de la oferta económica¹¹.

⁹ Para mayor información de las Entidades usuarias y del Catálogo de Servicios de la Plataforma de Interoperabilidad del Estado – PIDE ingresar al siguiente enlace <https://www.gobiernodigital.gob.pe/interoperabilidad/>

¹⁰ En tanto se implemente la funcionalidad en el SEACE, de conformidad con la Primera Disposición Complementaria Transitoria del Decreto Supremo N° 234-2022-EF.

¹¹ Incluir solo en caso de la contratación bajo el sistema a suma alzada.

- j) Estructura de costos de la oferta económica.
- k) Detalle del monto de la oferta económica de cada uno de los servicios de consultoría de obra que conforman el paquete¹².
- l) Copia de los diplomas que acrediten la formación académica requerida del personal clave, en caso que el grado o título profesional requerido no se encuentren publicados en el Registro Nacional de Grados Académicos y Títulos Profesionales a cargo de la de la Superintendencia Nacional de Educación Superior Universitaria – SUNEDU¹³.
- m) Copia de (i) contratos y su respectiva conformidad o (ii) constancias o (iii) certificados o (iv) cualquier otra documentación que, de manera fehaciente demuestre la experiencia del personal clave.
- n) Copia de documentos que sustenten la propiedad, la posesión, el compromiso de compra venta o alquiler u otro documento que acredite la disponibilidad del requisito de calificación equipamiento estratégico. En el caso que el postor ganador sea un consorcio los documentos de acreditación de este requisito pueden estar a nombre del consorcio o de uno de sus integrantes¹⁴.

Importante

- *La Entidad debe aceptar las diferentes denominaciones utilizadas para acreditar la carrera profesional requerida, aun cuando no coincida literalmente con aquella prevista en los requisitos de calificación (por ejemplo Ingeniería Ambiental, Ingeniería en Gestión Ambiental, Ingeniería y Gestión Ambiental u otras denominaciones).*
- *Los documentos que acreditan la experiencia del personal clave deben incluir como mínimo los nombres y apellidos del personal, el cargo desempeñado, el plazo de la prestación indicando el día, mes y año de inicio y culminación, el nombre de la Entidad u organización que emite el documento, la fecha de emisión y nombres y apellidos de quien suscribe el documento.*

En caso estos documentos establezcan el plazo de la experiencia adquirida por el personal clave en meses sin especificar los días la Entidad debe considerar el mes completo.

De presentarse experiencia ejecutada paralelamente (traslape), para el cómputo del tiempo de dicha experiencia sólo se considerará una vez el periodo traslapado. No obstante, de presentarse periodos traslapados en el supervisor de obra, no se considera ninguna de las experiencias acreditadas, salvo la supervisión de obras por paquete.

Se considerará aquella experiencia que no tenga una antigüedad mayor a veinticinco (25) años anteriores a la fecha de la presentación de ofertas.

Asimismo, la Entidad debe valorar de manera integral los documentos presentados para acreditar dicha experiencia. En tal sentido, aun cuando en los documentos presentados la denominación del cargo o puesto no coincida literalmente con aquella prevista en los requisitos de calificación, se deberá validar la experiencia si las actividades que realizó el profesional corresponden con la función propia del cargo o puesto requerido.

- *Cuando el postor ganador de la buena pro presenta como personal clave a profesionales que se encuentren prestando servicios como residente o supervisor en obras contratadas por la Entidad que no cuentan con recepción, procede otorgar plazo adicional para subsanar, conforme lo previsto en el literal a) del artículo 141 del Reglamento.*
- *En caso que el postor ganador de la buena pro sea un consorcio, las garantías que presente este para el perfeccionamiento del contrato, así como durante la ejecución contractual, de ser el caso, además de cumplir con las condiciones establecidas en el artículo 33 de la Ley y en el artículo 148 del Reglamento, deben consignar expresamente el nombre completo o la denominación o razón social de los integrantes del consorcio, en calidad de garantizados, de lo contrario no podrán ser aceptadas por las Entidades. No se cumple el requisito antes*

¹² Incluir solo en caso de contrataciones por paquete.

¹³ <https://enlinea.sunedu.gob.pe/>

¹⁴ Incluir solo en caso se haya incluido el equipamiento estratégico como requisito de calificación.

indicado si se consigna únicamente la denominación del consorcio, conforme lo dispuesto en la Directiva "Participación de Proveedores en Consorcio en las Contrataciones del Estado".

- *En los contratos de consultoría de obras que celebren las Entidades con las micro y pequeñas empresas, estas últimas pueden otorgar como garantía de fiel cumplimiento el diez por ciento (10%) del monto del contrato, porcentaje que es retenido por la Entidad durante la primera mitad del número total de pagos a realizarse, de forma prorrateada en cada pago, con cargo a ser devuelto a la finalización del mismo, conforme lo establece el numeral 149.4 del artículo 149 y el numeral 151.2 del artículo 151 del Reglamento. Para dicho efecto los postores deben encontrarse registrados en el REMYPE, consignando en la Declaración Jurada de Datos del Postor (Anexo N° 1) o en la solicitud de retención de la garantía durante el perfeccionamiento del contrato, que tienen la condición de MYPE, lo cual será verificado por la Entidad en el link <http://www2.trabajo.gob.pe/servicios-en-linea-2-2> opción consulta de empresas acreditadas en el REMYPE.*

Importante para la Entidad

En caso se determine que adicionalmente se puede considerar otro tipo de documentación a ser presentada para el perfeccionamiento del contrato, consignar el siguiente literal:

- o) **[DE ACUERDO AL OBJETO CONTRACTUAL CONVOCADO REQUERIR LA PRESENTACIÓN DE OTROS DOCUMENTOS, SEGÚN CORRESPONDA].**

Incorporar a las bases o eliminar, según corresponda.

Importante

- *Corresponde a la Entidad verificar que las garantías presentadas por el postor ganador de la buena pro cumplan con los requisitos y condiciones necesarios para su aceptación y eventual ejecución; sin perjuicio de la determinación de las responsabilidades funcionales que correspondan.*
- *De conformidad con el Reglamento Consular del Perú aprobado mediante Decreto Supremo N° 076-2005-RE para que los documentos públicos y privados extendidos en el exterior tengan validez en el Perú, deben estar legalizados por los funcionarios consulares peruanos y refrendados por el Ministerio de Relaciones Exteriores del Perú, salvo que se trate de documentos públicos emitidos en países que formen parte del Convenio de la Apostilla, en cuyo caso bastará con que estos cuenten con la Apostilla de la Haya¹⁵.*
- *La Entidad no puede exigir documentación o información adicional a la consignada en el presente numeral para el perfeccionamiento del contrato.*

2.5. PERFECCIONAMIENTO DEL CONTRATO

El contrato se perfecciona con la suscripción del documento que lo contiene. Para dicho efecto el postor ganador de la buena pro, dentro del plazo previsto en el artículo 141 del Reglamento, debe presentar la documentación requerida en Calle Sucre N°207 – Punchana, Oficina de coordinación de la Municipalidad.

2.6. FORMA DE PAGO

La forma de pago se realizará a conformidad de la presentación de los entregables o informes correspondientes acorde a lo descrito en el Ítem 8.13, de la siguiente forma:

¹⁵ Según lo previsto en la Opinión N° 009-2016/DTN.

# PAGO	AVANCES QUE ENTREGAR
PRIMER PAGO	A la aprobación del Primer entregable o informe N°01 , se pagará el 30 % del Monto del Contrato, los documentos deben ser aprobados por la supervisión y/o especialistas del área usuaria.
SEGUNDO PAGO	A la aprobación del Segundo entregable o informe N°02 , se pagará el 40 % del Monto del Contrato, los documentos deben ser aprobados por la supervisión y/o especialistas del área usuaria.
TERCER PAGO	A la aprobación del Tercer entregable o presentación de la modificación y actualización del Expediente Técnico Completo , se pagará el 30 % del Monto del Contrato, los documentos deben ser aprobados por la supervisión y/o especialistas del área usuaria.

Para efectos del pago de las contraprestaciones ejecutadas por el contratista, la Entidad debe contar con la siguiente documentación:

- Informe del funcionario responsable de REGISTRAR LA DENOMINACIÓN DEL ÁREA RESPONSABLE DE OTORGAR LA CONFORMIDAD emitiendo la conformidad de la prestación efectuada.
- Comprobante de pago.

Dicha documentación se debe presentar en MESA DE PARTES DE LA ENTIDAD, sito en Calle Sucre N°207-Punchana, Oficina de Coordinación de la Municipalidad.

Si en caso EL CONSULTOR no presentara todo lo solicitado para cada informe, la Gerencia de Desarrollo Urbano e Infraestructura considerará por no presentado el respectivo informe, contabilizando todo plazo de ejecución y se efectuará la penalización según cláusulas del contrato.

En caso de incumplimiento en cualquiera de las etapas de los ítems antes mencionados se aplicarán las penalidades según cláusulas del contrato.

LA ENTIDAD se obliga realizar el pago de cada entregable por la contraprestación AL CONSULTOR en soles, en el plazo establecido de diez (10) días calendarios, luego de la conformidad del servicio, según lo establecido el numeral 171.1 del artículo 171° del Reglamento de la Ley de Contratación del Estado, establece lo siguiente: *“La Entidad paga las contraprestaciones pactadas a favor del contratista dentro de los diez (10) días calendario siguientes de otorgada la conformidad de los bienes, servicios en general y consultorías, siempre que se verifiquen las condiciones establecidas en el contrato para ello, bajo responsabilidad del funcionario competente”.*

CAPÍTULO III REQUERIMIENTO

Importante

De conformidad con el numeral 29.8 del artículo 29 del Reglamento, el área usuaria es responsable de la adecuada formulación del requerimiento, debiendo asegurar la calidad técnica y reducir la necesidad de su reformulación por errores o deficiencias técnicas que repercutan en el proceso de contratación

3.1. TERMINOS DE REFERENCIA

CONTRATACIÓN DE SERVICIO DE CONSULTORÍA PARA LA MODIFICACIÓN Y ACTUALIZACIÓN DEL EXPEDIENTE TÉCNICO:

“CREACION DEL SERVICIO DE TRANSITABILIDAD PEATONAL VECINAL ENTRE LA COMUNIDAD DE SANTA ELENA CON CONEXIÓN A LA COMUNIDAD DE CANCHALAGUA, DEL DISTRITO DE ALTO TAPICHE, PROVINCIA DE REQUENA – DEPARTAMENTO DE LORETO, identificado con CUI N° 2566781.

1. DENOMINACIÓN DE LA CONTRATACIÓN

Contratación para del servicio de consultoría de obra para la modificación y actualización del Expediente Técnico de obra del proyecto: **“CREACION DEL SERVICIO DE TRANSITABILIDAD PEATONAL VECINAL ENTRE LA COMUNIDAD DE SANTA ELENA CON CONEXIÓN A LA COMUNIDAD DE CANCHALAGUA, DEL DISTRITO DE ALTO TAPICHE, PROVINCIA DE REQUENA – DEPARTAMENTO DE LORETO**, identificado con CUI N° 2566781.

2. FINALIDAD PÚBLICA

Mejorar las condiciones de transitabilidad e interconexión vial entre las comunidades de Canchalagua y Santa Elena, así mismo reducir los tiempos con seguridad, comodidad y confort en el traslado de personas e intercambio comercial entre las dos comunidades, con un acceso atractivo y vibrante para el bienestar económico que beneficiara directamente a la población. Asimismo, se cerraría una brecha muy importante con el proyecto: **“CREACION DEL SERVICIO DE TRANSITABILIDAD PEATONAL VECINAL ENTRE LA COMUNIDAD DE SANTA ELENA CON CONEXIÓN A LA COMUNIDAD DE CANCHALAGUA, DEL DISTRITO DE ALTO TAPICHE, PROVINCIA DE REQUENA – DEPARTAMENTO DE LORETO**, identificado con CUI N° 2566781.

3. ANTECEDENTES

La Municipalidad Distrital de ALTO TAPICHE, de conformidad a lo dispuesto por el Artículo 194° de la constitución política del Perú, concordante con el Art. II del Título preliminar de la Ley N°27972 – Ley Orgánica de Municipalidades, los gobiernos locales son personas jurídicas de derecho Público y gozan de autonomía política, económica y administrativa en los asuntos de su competencia, consiguientemente están facultados a ejercer actos de gobierno y actos administrativos con sujeción al ordenamiento jurídico.

La Municipalidad Distrital de ALTO TAPICHE, tiene como misión organizar y conducir la gestión pública distrital de acuerdo a sus competencias exclusivas, compartidas y delegadas, en el marco de las políticas nacionales y sectoriales, para contribuir al desarrollo integral y sostenible del distrito, a través de proyectos de infraestructura vial, energética, de comunicaciones y de servicios básicos.

Por consiguiente, la Municipalidad Distrital de ALTO TAPICHE, ha considerado dentro de su plan de inversiones del año 2025, el servicio de Consultoría de Obra para la modificación y actualización del Expediente Técnico, del proyecto: **“CREACION DEL SERVICIO DE TRANSITABILIDAD PEATONAL VECINAL ENTRE LA COMUNIDAD DE SANTA ELENA CON CONEXIÓN A LA COMUNIDAD DE CANCHALAGUA, DEL DISTRITO DE ALTO TAPICHE, PROVINCIA DE REQUENA – DEPARTAMENTO DE LORETO”**, identificado con CUI N° 2566781.

El estudio de Pre Inversión del Proyecto **“CREACION DEL SERVICIO DE TRANSITABILIDAD PEATONAL VECINAL ENTRE LA COMUNIDAD DE SANTA ELENA CON CONEXIÓN A LA COMUNIDAD DE CANCHALAGUA, DEL DISTRITO DE ALTO TAPICHE, PROVINCIA DE REQUENA – DEPARTAMENTO DE LORETO**, identificado con **CUI N° 2566781** fue registrado a través de Formato N°07-A y declarado viable con fecha 14/11/2022 por un monto total de inversión de S/. 429,473.28 (CUATROCIENTOS VEINTINUEVE MIL CUATROCIENTOS SETENTA Y TRES Y 28/100 SOLES).

El propósito del proyecto, está orientado a reducir el déficit de infraestructura vial del distrito de ALTO TAPICHE, con la finalidad de mejorar el servicio de transporte peatonal y vehicular, así como la integración de dos comunidades vecinas, fortalecer el tejido social, organización local y mejorar la calidad de vida de la población.

4. DESCRIPCIÓN DE LA ZONA DEL PROYECTO

4.1 Ubicación Geográfica del proyecto:

Departamento	:	Loreto
Provincia	:	Requena
Distrito	:	ALTO TAPICHE
Comunidades	:	Canchalagua y Santa Elena
Región Geográfica :		Selva Baja
Altura Promedio :		118 m.s.n.m.
Coordenadas UTM :		Inicio N 943372070 E 593163.09
		Final N 9430998.56 E 593438.74

MAPA DE LOCALIZACIÓN GENERAL DEL PROYECTO



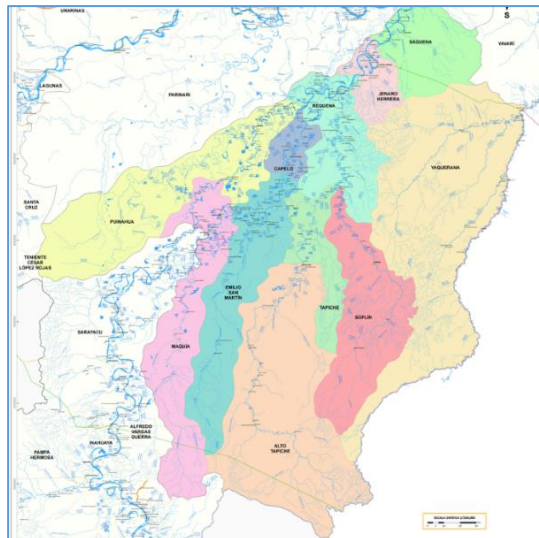

4.2 Descripción de la situación actual

Actualmente la conexión de las Comunidades de [Canchalagua](#) y [Santa Elena](#), se encuentra en pésimo estado de conservación, presentando una superficie de rodadura de tierra con baches y hundimientos; así mismo, en épocas de lluvia se vuelve no transitable, sobre todo después de la ocurrencia de las precipitaciones; situación que se agrava, en razón que en las depresiones o huecos en la plataforma, se forman charcos de agua estancada que sirven de foco infeccioso de zancudos, son vías que soportan una contaminación de material articulado, plomo y arsénico, esta concentración se da mayormente en épocas de verano, por las mismas condiciones del tiempo toda vez que la vía al ser de tierra (terreno natural) y debido al fuerte calor la superficie de la plataforma se seca y se forma una película de material sumamente fino, que por el tránsito de los vehículos y/o el viento, levanta una polvareda (polvo = material fino en suspensión), que imposibilita respirar en forma normal debido a que el polvo ingresa por las vías respiratorias, esto hace que los pobladores de la zona del proyecto mantengan puertas y ventanas cerradas para evitar que las partículas contaminantes ingresen a sus hogares.

4.3 OBJETIVOS DEL PROYECTO

Promover un programa integral de vialidad: pistas y veredas, iluminación y organización del tránsito vehicular y peatonal.

4.4 Alcances y descripción de la consultoría:

Características del servicio

- La modificación y actualización expediente técnico será desarrollado bajo la normativa, técnicas vigentes y bajo el Reglamento Nacional de Edificaciones, Suelos, Geología, Geotecnia, Norma Técnica de Instalaciones Sanitarias y Pavimentos, así como lo establecido en los presentes Términos de Referencia, en los que se describen en forma general los alcances y actividades propias del estudio que, sin embargo, no deben considerarse limitativas.
- **EL CONSULTOR** podrá ampliarlos y/o mejorarlos (sin reducir sus alcances), si considera que su aporte constituye la mejor manera de realizar el estudio. En ningún caso, el contenido de estos Términos de Referencia reemplazará el conocimiento de los principios básicos de la ingeniería y técnicas afines, así como tampoco el adecuado criterio profesional; en consecuencia, **EL CONSULTOR** será responsable de la calidad de los estudios a él encomendados.

- El proyecto surge como una propuesta de solución a problemas identificados en un proceso de planeamiento. La formulación del estudio a nivel de Expediente Técnico sólo debe realizarse luego de buscar optimizar los servicios a intervenir a través de medidas de gestión y/o gastos de capital menores.
- Para la modificación y actualización de un estudio a nivel de Expediente Técnico, se debe tomar como punto de partida el estudio de perfil aprobado y considerarse las recomendaciones que la UF incluyó en el perfil y aquellas que la OPMI emitió en su informe de aprobación, en relación con los contenidos, variables o aspectos técnicos que requerían ser profundizados, así como con la información de fuentes primarias necesaria.
- **EL CONSULTOR** deberá participar de las reuniones de trabajo que la entidad en conjunto con la supervisión convoque, debiendo participar necesariamente el jefe de proyecto y el equipo técnico requerido. Al finalizar cada reunión se deberá realizarse la firma de un acta por cada reunión. Para la firma del contrato el consultor deberá presentar el plan de trabajo, tomando en consideración el tiempo del servicio ofrecido, debiendo distinguir el tiempo de participación de cada profesional en campo y en gabinete.

Consideraciones Generales

- a. Evaluación y selección de las actividades y obras a ejecutar, priorizando aquellas que contribuyan en alcanzar los objetivos del proyecto como una circulación permanente y segura por la vía a intervenir. Garantizando técnica y económicamente la viabilidad del proyecto.
- b. **EL CONSULTOR** dispondrá del personal profesional y técnico, así como los recursos necesarios propuestos para la elaboración de los estudios, con la calidad, precisión y costo necesario en el plazo establecido, debiendo tener en cuenta lo siguiente:
 - La descripción de los alcances de los servicios que se hace a continuación no es limitativa, pudiendo **EL CONSULTOR** ampliar o profundizar el servicio, sin variar el monto de su propuesta, siendo responsable de todas las investigaciones de campo, trabajos de gabinete y estudios que realice.
 - **EL CONSULTOR** será directamente responsable de la calidad de los servicios que preste y de la idoneidad del personal a su cargo, así como del cumplimiento de la programación, logro oportuno de las metas previstas y adopción de las previsiones necesarias para el fiel cumplimiento del Contrato, en el plazo otorgado.
 - Los profesionales que conformen el equipo de **EL CONSULTOR** serán responsables directos de las investigaciones de campo y gabinete que les compete, por especialidad, debiendo participar de una reunión de coordinación al inicio y durante el desarrollo del estudio, con la finalidad de detallar el procedimiento de trabajo a seguir.
 - **EL CONSULTOR** deberá contar en la zona de trabajo, obligatoriamente, con el personal y el equipamiento ofertado en su propuesta.
 - **EL CONSULTOR** entregará en archivos digitales editables toda la información correspondiente a los informes parciales y final del estudio, en forma ordenada y con una memoria explicativa, indicando la manera de reconstruir totalmente dichos informes, en original y dos copias.
 - Todo cálculo, aseveración, estimación o dato, deberá estar justificado en lo conceptual y en lo analítico; no se aceptarán estimaciones o apreciaciones de **EL CONSULTOR** sin el debido respaldo.
 - **EL CONSULTOR** será responsable de todos los trabajos y estudios que realice, en cumplimiento de los presentes Términos de Referencia.

5. OBJETIVOS DE LA CONTRATACIÓN

- **Objetivo General**

Delinear los Requerimientos Técnicos Mínimos para la modificación y actualización del expediente técnico definitivo del proyecto: **“CREACION DEL SERVICIO DE TRANSITABILIDAD PEATONAL VECINAL ENTRE LA COMUNIDAD DE SANTA ELENA CON CONEXIÓN A LA COMUNIDAD DE CANCHALAGUA, DEL DISTRITO DE ALTO TAPICHE, PROVINCIA DE REQUENA – DEPARTAMENTO DE LORETO”**, identificado con **CUI N° 2566781**, de acuerdo a los componentes establecidos en el perfil técnico e concordancia con las normas vigentes, establecidos en estas términos de referencia (no siendo limitativas), relacionadas con la especialidad del proyecto.

- **Objetivos Específicos**

- Realizar las coordinaciones respecto al diseño final con los pobladores del lugar, con la finalidad de obtener la aceptación de los mismos.
- Definir adecuadamente las áreas de intervención de las calles propuestas en la ficha técnica.
- Presentar los estudios Técnicos a detalle para la buena ejecución del proyecto.
- Tomar conocimiento puntual de las características y condiciones físicas, económicas, técnicas y normativas, arquitectónicas, estructurales, climatológicas, topográficas, geológicas, etc. Que tengan implicancias en la modificación y actualización del Expediente Técnico del proyecto.
- Definir las características técnicas del diseño, del proyecto señalado.
- Definir las especificaciones técnicas de construcción del proyecto.
- Establecer los plazos de ejecución de los componentes del proyecto.
- Determinar el monto de inversión a nivel de ejecución del proyecto, así como el plazo mínimo de ejecución.
- Cumplir con el contrato y la normativa vigente acorde a los componentes establecidos en los diseños.

6. **NORMATIVA**

- Constitución Política del Perú
- Ley N°27972 “Ley Orgánica de Municipalidades”.
- Ley N° 32185, Ley de Presupuesto del Sector Público para el Año Fiscal 2025.
- Ley N° 32186, Ley de Equilibrio Financiero del Presupuesto del Sector Público del año fiscal 2025.
- Ley N° 32187, Ley de Endeudamiento del Sector Publico para el año fiscal 2025.
- Texto Único Ordenado de la Ley N° 27806, Ley de Transparencia y Acceso a la Información Pública.
- Texto Único Ordenado de la Ley N° 27444, Ley del Procedimiento Administrativo General, aprobado mediante Decreto Supremo N°004-2019-JUS.
- Decreto Supremo N°242-2018-EF que aprueba el Texto Único Ordenado del Decreto legislativo N°1252, decreto Legislativo que crea el Sistema Nacional de Programación Multianual y Gestión de Inversiones.
- Decreto Supremo N°284-2018-EF que aprueba el reglamento del Decreto legislativo N°1252, decreto Legislativo que crea el Sistema Nacional de Programación Multianual y Gestión de Inversiones.
- Texto Único Ordenado de la Ley N° 30225, Ley de Contrataciones del Estado.
- Ley N° 27444, Ley del Procedimiento Administrativo General.
- Resolución Directoral N°001-2018-VIVIENDA-VMVU-PMIB
- Resolución Directoral N°008-2021-VIVIENDA-VMVU-PMIB
- Ley N°29090, Ley de regulación de habilitaciones urbanas y de edificaciones, modificada mediante Ley N°30494.
- Norma CE 010 Pavimentos Urbanos.
- Decreto Supremo N° 005-2012-TR - Reglamento de Seguridad y Salud en el Trabajo
- Decreto Supremo N° 003-98-SA Norma técnica del seguro complementario de trabajos de Riesgo
- Ley N° 27446, Ley del Sistema Nacional de Evaluación de Impacto Ambiental.

- Ley N° 29664 aprueba su reglamento con Decreto Supremo N°048-2011-PCM - Reglamento de la, Sistema Nacional de Gestión del Riesgo de Desastres.
- Resolución Directoral N°073-2010/VIVIENDA/VMCS-DNS. Norma Técnica “Metrados para Obras de Edificación y Habilitaciones Urbanas”
- Manual de Suelos, Geología, Geotecnia y Pavimentos RD N°10-2014-MTC/14
- Código Civil.

7. PLANTEAMIENTO TECNICO DE LA PROPUESTA

El proyecto plantea ejecutar las siguientes obras:

- Vereda peatonal de mortero simple con una longitud de aproximadamente 1,500 mts
- 2 Puentes sobre columnas con sus rampas de acceso con barandas y techos de estructura metálica.

8. ALCANCES Y DESCRIPCIÓN DE LA CONSULTORÍA

8.1 Actividades

Nº	CARGO	PROFESIONA L ESPECIALIST A	CANT .	ACTIVIDADES
01	Jefe de Proyecto	Ingeniero Civil	01	<p>Encargado de consolidar la modificación y actualización del Expediente Técnico, validando los entregables de cada Especialidad, es el encargado de coordinar de manera permanente con el área usuaria, sobre dudas o consultas durante el proceso de modificación y actualización del Expediente Técnico.</p> <p><u>Actividades Específicas:</u></p> <ul style="list-style-type: none"> ✓ Planificar, gestionar y controlar los recursos y tareas necesarias para llevar a cabo el proyecto. ✓ Coordinar y colaborar con los técnicos especialistas en presupuestos y diseño en AutoCAD. ✓ Establecer métodos, técnicas y herramientas a utilizar por el equipo del proyecto. ✓ Supervisar el diseño, desarrollo de la idea y posterior definición de la solución. ✓ Garantizar que el proyecto cumpla los estándares de calidad esperados. <p><u>Otras Actividades:</u></p> <ul style="list-style-type: none"> ✓ Ubicar en varios puntos de las calles, para instalar la estación de control indicada. ✓ En la estación de conteo, se colocará las señales preventivas y reglamentarias, que permita una segura ejecución del servicio, dando las facilidades del caso para no interrumpir el tráfico. ✓ Iniciar con el conteo de tráfico en la estación de control indicada, donde los conteos serán volumétricos y clasificados por tipo de vehículo, se realizarán durante 7 días continuos de 24 horas (considerando todos los días de la semana), la estación de conteo deberá ser presentada gráficamente en láminas A3 como mínimo, indicando ubicación de la misma (Coordenadas / Km). ✓ Con los correspondientes factores de corrección (horario, diario, estacional), se obtendrá el índice medio diario Anual (IMDA) de tráfico que corresponda a la estación de control, por tipo de vehículo y total. ✓ Se efectuarán proyecciones de tráfico a 20 y 25 años, por cada tipo de vehículo, considerando la tasa anual de crecimiento calculada y debidamente fundamentada, según corresponda, a la tendencia histórica o proyecciones de carácter socio económico (PBI, tasas de motorización, proyecciones de la población, evolución del ingreso, etc.). El

Nº	CARGO	PROFESIONA L ESPECIALIST A	CANT .	ACTIVIDADES
				<p>Postor presentará las metodologías, criterios o modelos empleados para el cálculo y proyecciones del tránsito.</p> <ul style="list-style-type: none"> ✓ Ejecuta los trabajos en las calles designadas del proyecto mediante equipos de estación total. ✓ Ejecutará la toma inicial de datos de campo para encajar la construcción en la topografía del terreno existente. ✓ El replanteo de fachadas. ✓ El marcado de niveles. <p>Plomadas de las instalaciones verticales.</p> <p>Responsable de la Elaboración de Metrados, Presupuestos, (Análisis de Costos Unitarios, Relación de Insumos, Análisis de Costos Indirectos, Fórmula Polinómica, Resumen del presupuesto) y otros relevantes a su especialidad.</p> <ul style="list-style-type: none"> ✓ Realiza la medición de las partidas a ejecutar dentro del proyecto en términos de (longitudes, áreas, volúmenes, unidades, etc.) ✓ Recopila la información del diseño y la topografía del proyecto para elaborar los metrados. ✓ Realiza los metrados requiriendo programación en plantillas en Excel, AutoCAD u otra herramienta para facilitar la medición y exactitud del cálculo. ✓ Elabora los metrados conjuntamente con los costos unitarios, dando como resultado el Presupuesto de la Obra.

Nº	CARGO	PROFESIONA L ESPECIALIST A	CANT .	ACTIVIDADES
02	Especialista en Suelos.	Ingeniero Civil	01	<p>Responsable del Estudio de Suelos, canteras, fuentes de agua.</p> <p>Actividades Específicas:</p> <ul style="list-style-type: none"> ✓ Ejecutará la Búsqueda, recopilación, estudio y análisis de los antecedentes. ✓ Realizará la Exploración inicial rápida de campo (01 Calicatas por sección de 1mx1mx 1.5m de fondo) cada 250 m de Longitud. ✓ Realizar los ensayos SPT o ensayos similares para la exploración de suelos ✓ Estudio Analítico que comprenderá las siguientes fases: Fases de campo, de laboratorio y de gabinete. <p>Elaborará la Síntesis final que permitirá emitir el diagnóstico buscado y las correspondientes recomendaciones para el diseño del pavimento.</p>
03	Especialista en Estructuras	Ingeniero Civil	01	<p>Responsable del Análisis y Diseño Estructural de la estructura del pavimento en veredas, obras de arte y demás componentes.</p> <p>Actividades Específicas:</p> <ul style="list-style-type: none"> ✓ Coordinar con el jefe de proyecto el diseño del pavimento. ✓ Elaborar el diseño del pavimento (dimensionamientos y resistencia del concreto f'c). ✓ Recibir los estudios básicos principales para ejecutar el diseño (Mecánica de Suelos, estudio de Tráfico).
04	Especialista en Estudio de Impacto Ambiental		01	<p>Responsable del Estudio de Impacto Ambientales con las características que corresponda.</p> <p>El responsable del Estudio de Impacto Ambiental Tiene como finalidad de implementar el documento de gestión Ambiental a fin de prevenir, mitigar los impactos Negativos y potenciar los impactos positivos para ello la elaboración del Estudio de Impacto Ambiental-EIA, CATEGORÍA I – DECLARACIÓN DE IMPACTO AMBIENTAL (DIA), y la obtención de su certificación y/o Aprobación.</p> <p>Actividades Específicas:</p> <p>Fase 1 Recopilación de Información:</p> <ul style="list-style-type: none"> ✓ Visita preliminar al área de influencia. ✓ Elaboración del Plan de Trabajo. ✓ Revisión de antecedentes e información social, ambiental y otros existente en el área de influencia motivo de estudio.

Nº	CARGO	PROFESIONA L ESPECIALIST A	CANT .	ACTIVIDADES
		Ingeniero ambiental y/o a fines a la carrera		<ul style="list-style-type: none"> ✓ Entrevistas con las autoridades vecinales e instituciones involucradas del área de influencia del proyecto, para la recopilación de datos. ✓ Revisión de información existente: metodologías, memorias, informe de instituciones y otros. <p>Fase 2 Trabajo de Campo</p> <ul style="list-style-type: none"> ✓ Visita de campo al área de influencia del proyecto y ejecución de los monitoreos correspondiente a lo solicitado en TDR DIA. ✓ Caracterización ambiental utilizando información consignada en estudios realizados en la zona, así como la información recabada durante la evaluación de campo de la zona del proyecto lo que se incluye en esta síntesis son: ✓ Caracterización física (clima, meteorología, calidad del aire, calidad de agua, calidad de suelo, calidad de ruido ambiental, calidad de agua, fisiografía y geología, uso actual y zonificación, paisaje urbano. ✓ Caracterización económica corresponderá a la síntesis de información primaria y secundaria existente, principalmente reportada por el INEI. Asimismo, se realizará la identificación de los principales actores sociales que se encuentren en la zona del proyecto y la ejecución de entrevistas a actores claves, con énfasis en las actividades comerciales de los alrededores de manera preliminar. ✓ Caracterización Biológica se describirá la la comunidad biológica que alberga el ecosistema en la zona del proyecto. ✓ Identificación de Impactos Ambientales y sociales tiene a finalidad de la elaboración del PMA en la cual identifica aquellos aspectos y efecto Ambientales derivados de la ejecución de las obras de construcción y operación. ✓ Plan de Manejo Ambiental establecerá un conjunto de medidas destinadas a evitar, mitigar o controlar los efectos y riesgos ambientales negativos, debido a la construcción y operación del proyecto. Este plan debe incorporar lo siguiente programas: <ul style="list-style-type: none"> • Programa de prevención mitigación y corrección sub programa de manejo de residuos sólidos y efluentes, sub programa de control de polvo y emisiones, sub programa de control de ruidos, sub programa de señalización. • Programa de monitoreo ambiental. • programa de educación ambiental. • Programa de prevención de pérdidas y respuesta a emergencias, sub programas de salud

Nº	CARGO	PROFESIONA L ESPECIALIST A	CANT .	ACTIVIDADES
				<p>ocupacional, sub programa de prevención y control de riesgos laborales.</p> <ul style="list-style-type: none"> • Programa de relaciones sociales. • Programa de implementación arqueológica. • Plan de contingencia (sismos, inundación, derrame, accidentes laborales). • Programa de cierre o abandono. • Programa de inversiones/ costos. <p>✓ Elaboración de encuestas que cumpla con los objetivos del EIA del área de influencia del proyecto mencionado en el TDR DIA.</p> <p>✓ Procesamiento de la información.</p> <p>Fase 3 Trabajos en Gabinete</p> <ul style="list-style-type: none"> • Formular el Estudio de Impacto Ambiental de acuerdo lo establecido en las normativas sobre EIA vigentes, tales como: <ul style="list-style-type: none"> • Ley N° 28611, Ley General del Ambiente. • Ley N° 27446, Ley del Sistema Nacional de Evaluación de Impacto Ambiental • Decreto Supremo N.º 019-2009-MINAM, Reglamento de la Ley N° 27446, Ley del Sistema Nacional de Evaluación de Impacto Ambiental. Anexo VI. • Decreto Legislativo N° 1278, Ley de gestión Integral de Residuos Sólidos. • Decreto Supremo N° 004-2017-MINAM, Estándares Nacionales de Calidad Ambiental para Agua. • Decreto Supremo N° 003-2017-MINAM, Aprueban Estándares de Calidad Ambiental para Aire. <p>Decreto Supremo N° 085-2003-PCM, Reglamento de Estándares Nacionales de Calidad Ambiental para Ruido.</p>

8.2 Metodología

Trabajo de Campo

Consiste en realizar visita a campo para verificación y compatibilización del Proyecto de Pre Inversión, así como de determinar las condiciones generales del Proyecto, como son requerimientos del perfil técnico y la verificación de los requerimientos de la Norma del Sector según corresponda.

Además, está considerada la determinación de estudios básicos, como son:

- Estudio topográfico y Geodesia
- Estudio de mecánica de suelos y Canteras
- Estudio de impacto ambiental
- Estudio hidrogeológico
- Estudio de Evaluación de Riesgo ante Desastres (EVAR)

- Estudios de Gestión de Riesgo (Directiva N°012-2017-OSCE/CD)
- Otros estudios necesarios (dependen del tipo de intervención y las condiciones del terreno)

Trabajo de Gabinete

Se desarrollará en forma coordinada una vez aprobados los estudios básicos, empiezan con la elaboración de Propuestas y el desarrollo de las mismas hasta la culminación, para este fin se debe contar con los equipos y personal necesario.

8.3 Plan de Trabajo

El alcance de los servicios comprenderá los siguientes estudios:

- **Reconocimiento del Terreno**
El Consultor deberá efectuar un minucioso recorrido del área definida en los alcances del proyecto, para evaluar, comprobar y verificar las condiciones en que se encuentra la misma, permitiendo manejar parámetros técnicos para su propuesta. En este reconocimiento, comprobará cualquier modificación que se haya presentado en las áreas destinadas a los proyectos respecto de la información existente con que cuenta y que serán considerados en el estudio, procurando actualizar cualquier cambio producido por nuevas instalaciones o construcciones, cambios o variaciones en la topografía o cualquier otra característica o condicionante física que se haya presentado en esas áreas.
- **Estudio de Topografía y Geodesia**

Levantamiento Topográfico y Trazo

Previo coordinación con el Coordinador del Estudio Definitivo se determinará los días de visita al campo, para la ejecución del levantamiento de todos los detalles existentes en las áreas de los proyectos señalados, que sean necesarios para el desarrollo de los trabajos en Sistema de Coordenadas UTM; para lo cual se determinará la ubicación y se dejarán los puntos de referencia y BMs, materializadas las referencias necesarias en el terreno, las cuales servirán para los replanteos posteriores.

Con el fin de plasmar en el plano todos los elementos planimétricos existentes se debe efectuar los dibujos a curva de nivel de acuerdo al accidente topográfico del terreno, tomando los datos correspondientes del terreno asignado al Proyecto, así como de las pistas y veredas exteriores al terreno y áreas circundante, dentro del área de estudio.

- **Estudio de Suelos, Canteras y Fuentes de Agua.**

Estudio de Suelos

Los trabajos a efectuarse tanto en campo, laboratorio y gabinete, están orientados a desarrollar las actividades que permitan evaluar la conformación del terreno natural, establecer las características físico-mecánicas del terreno natural y la estructura de la subrasante sobre la cual se apoyará la vía pavimentada.

Se recopilará información sobre las características y estado de la superficie existente en el tramo proyectado, por donde se hará la vía mejorada:

- a) EL CONSULTOR deberá establecer el Perfil Estratigráfico (Horizontal 1:10000 y Vertical 1:12.5) del suelo.
- b) La profundidad de estudio será como mínimo de 1.50 m debajo de la línea de subrasante proyectada.
- c) Identificación de los riesgos naturales y antropogénicos en el área.

- d) EL CONSULTOR, presentará las vistas fotográficas de la totalidad de calicatas que efectúe, en las que se pueda apreciar los estratos encontrados y la profundidad de la calicata.
- e) EL CONSULTOR por cada calicata efectuada presentará un Registro de Excavación (columna estratigráfica), donde:
 - Indicará los espesores y descripción (tipo de material, color, humedad, compacidad, etc.) de cada uno de los estratos encontrados, (incluyendo la capa superficial).
 - Presentará vistas fotográficas de cada una de las calicatas, donde se aprecie los estratos encontrados y la profundidad de cada excavación.
- f) EL CONSULTOR analizará y evaluará las muestras, ejecutando ensayos en el laboratorio de suelos y materiales en conformidad con las Normas de ensayos de materiales (Aprobado mediante Resolución Directoral N° 18-2016-MTC/14), ASTM, AASHTO y NTP, mismas que deben estar respaldados por certificados expedidos por un laboratorio reconocido, siendo responsable de la exactitud y confiabilidad de los resultados.
- g) Los ensayos de laboratorio de Mecánica de Suelos a efectuarse a las muestras de cada estrato encontrado en cada prospección (calicata), La misma se desarrollará en las cantidades mínimas señaladas en la sección de suelos y pavimentos del manual de carreteras – Suelos, Geología, Geotecnia y Pavimentos (aprobado mediante R.D. N° 10-2014-MTC/14) y la Normas de ensayos de materiales (Aprobado mediante Resolución Directoral N° 18-2016-MTC/14). Asimismo, deberán ser como siguen:
 - Análisis Granulométrico por tamizado
 - Humedad Natural
 - Límites de Atterberg (Limite Líquido, Limite Plástico, Índice de Plasticidad)
 - Clasificación de Suelos por los Métodos SUCS y AASHTO.
 - Ensayo de densidad del suelo (ASTM D 1556)
- h) La evaluación deberá determinar la presencia o no de suelos orgánicos, expansivos en cuyo caso las calicatas podrían ser más profundas. Se indicará claramente su ubicación, longitud y profundidad de dicho sector y se darán recomendaciones concretas sobre el tratamiento a realizarse durante el proceso constructivo.
- i) Evaluará el Perfil Estratigráfico y de acuerdo a las características físico - mecánicas, determinará sectores críticos y sectores de características homogéneas.
- j) EL CONSULTOR analizará y evaluará las muestras en el laboratorio de suelos y materiales de su propiedad y/o de terceros, siendo responsable de la exactitud y confiabilidad de los resultados.
- k) EL CONSULTOR será el responsable de la exactitud y confiabilidad de todos los resultados.
- l) Investigación de campo
 - Realización de sondeos y perforaciones para obtener muestras de suelo y roca
 - Realización de pruebas de campo para determinar las propiedades del suelo y la roca
 - Medición de la resistencia del suelo y la roca
 - Medición de la densidad del suelo y la rocaEnsayos:
 - Ensayo de penetración estándar (SPT) (ASTM D 1586)
 - Ensayo de resistencia a la compresión (ASTM D 2166)
 - Ensayo de densidad del suelo (ASTM D 1556)
- m) Análisis de estabilidad
 - Análisis de la estabilidad del suelo y la roca subyacente
 - Evaluación de la capacidad del suelo y la roca para soportar las cargas de la obra
 - Identificación de los riesgos de inestabilidad o fallasEnsayos:
 - Ensayo de resistencia a la compresión (ASTM D 2166)
 - Ensayo de densidad del suelo (ASTM D 1556)

- Ensayo de análisis de estabilidad (ASTM D 6460)
 - n) Diseño de la cimentación
 - Diseño de la cimentación de la obra, incluyendo el tipo y profundidad de la cimentación
 - Selección de los materiales de cimentación
 - Evaluación de la capacidad de la cimentación para soportar las cargas de la obra
- Ensayos:
- Ensayo de resistencia a la compresión (ASTM D 2166)
 - Ensayo de densidad del suelo (ASTM D 1556)
 - Ensayo de análisis de estabilidad (ASTM D 6460)

Canteras

Se localizarán las canteras que serán utilizadas en la conformación de las diferentes capas para la conformación del pavimento (relleno, afirmado, subbase y base granular, tratamientos superficiales, recubrimientos con asfalto, etc.), y preparación de mezclas de concreto hidráulico. Se seleccionarán únicamente aquellas que demuestren que la calidad y cantidad de material existente son adecuadas y suficientes para la construcción de la obra.

Los trabajos a efectuarse tanto en campo, laboratorio y gabinete, están orientados a desarrollar las actividades que permitan evaluar y establecer las características físico-mecánicas de los agregados procedentes de las canteras para determinar su calidad y usos en los diferentes requerimientos de Obra; para lo cual como mínimo:

- a) Los ensayos de laboratorio para determinar las características físico, químicas y mecánicas de los materiales de cantera; se efectuarán de acuerdo al Manual de ensayos de materiales (Aprobado mediante Resolución Directoral N° 18-2016-MTC/14), normas ASTM, AASHTO y NTP, y serán de acuerdo al uso propuesto:

Ensayos Estándar:

- Análisis Granulométrico por tamizado (Diseño de Mezcla Agregado fino)
- Material que pasa la Malla N° 200 (Diseño de Mezcla Agregado fino)
- Porcentaje de Absorción (Agregado Fino)
- Límites de Atterberg (Material que pasa la Malla N° 40)
 - Limite Líquido
 - Limite Plástico
 - Índice de Plasticidad
- Clasificación de Suelos por los Métodos SUCS y AASHTO

Ensayos Especiales:

- Proctor Modificado
- California Bearing Ratio (CBR)
- Porcentaje de Partículas Chatas y Alargadas
- Porcentaje de Partículas con una y dos Caras de Fractura (relación es de 1/3 : espesor/longitud)
- Porcentaje de Absorción (Agregado Fino)
- Equivalente de Arena
- Abrasión
- Sales Solubles Totales
- Contenido de Sulfatos y Cloruros (Agregado Grueso y Fino)
- Pesos Volumétricos (suelto y compactado, estado natural del agregado fino)
- Pesos Específicos (del agregado fino)

Y demás, de acuerdo a lo señalado en el Manual Especificaciones Técnicas Generales para la Construcción de Carreteras del MTC (EG-2013).

- b) Si para el cumplimiento de las Especificaciones Técnicas, es necesario someter al agregado a un tratamiento (lavado, venteo, mezclas, etc.), EL CONSULTOR deberá presentar los resultados de los ensayos de materiales efectuados con dicho agregado después de sometidos a dichos tratamientos, a fin de corroborar y verificar si con tales tratamientos se logra el cumplimiento de Especificaciones Técnicas.
- c) La Memoria Descriptiva debe establecer información correspondiente a: ubicación del banco de materiales, accesibilidad al mismo (longitud y estado), tipo de fuente de materiales, descripción de los agregados, potencia, rendimiento, usos, tratamiento, tipo y periodo de explotación, propietario y demás información que considere pertinente **EL CONSULTOR**.
- d) EL CONSULTOR evaluará los requerimientos de los accesos a las canteras, considerando las necesidades de construirlos o mejorarlos, señalará también si los accesos se ubican dentro de propiedades de terceros.

Diseño Estructural de Pavimento Rígido

- Efectuar el diseño de todas las estructuras de acuerdo a las Especificaciones AASHTO y de acuerdo al material que se determine como apropiado. Los cálculos se efectuarán en sistema computarizado, cuya memoria de cálculo se adjuntará al estudio.
- Debe presentar los planos siguientes: ubicación, vista general en planta y elevación (ubicación y descripción del tipo de suelo estimado, niveles de agua máximos y mínimos y niveles de socavación). Detalles estructurales de las obras propuestas (encofrados, armadura de estribos, capacidad de carga, presión transmitida al terreno).
- En la memoria descriptiva del proyecto, debe incluirse el resumen general pavimento de concreto armado, movimiento de tierras y juntas de pavimento, Construcción de Cunetas Rectangulares, sardineles, alcantarillas, veredas, reconexiones, áreas verdes, estableciendo el tipo de intervención a realizar.

8.4 Gestión de Riesgos en la Planificación de la Ejecución de Obras

Dicho estudio deberá ceñirse a lo indicado en la directiva N° 012-2017-OSCE/CD y sus modificatorias.

8.5 DESCRIPCIÓN PARA LA PRESENTACIÓN DEL PROYECTO

a) Resumen Ejecutivo

En anillado independiente, precisar el resumen del estudio definitivo, en el cual se incluirá un capítulo expreso que detalle el estado de situación de la disponibilidad del terreno de la vía en toda su longitud, canteras, depósitos de material excedente, campamentos, patio de máquinas, fuentes de agua, etc.

b) Memoria Descriptiva

Donde además se incluirá un capítulo expreso que detalle el estado de situación de la disponibilidad del terreno de la vía en toda su longitud, canteras, depósitos de material excedente, campamentos, patio de máquinas, fuentes de agua, etc.

c) Especificaciones Generales y Técnicas

Las especificaciones técnicas serán desarrolladas por EL CONSULTOR y se deberán de tener presente que cada partida de la obra constituye un costo parcial. Por lo tanto, la determinación de cada uno de estos costos requiere de su correspondiente análisis de costos; es decir, la cuantificación técnica de la

cantidad de recursos (mano de obra, materiales, etc.) que se requieren para ejecutar la unidad de la partida; en consecuencia, NO SE ACEPTARAN ANALISIS DE COSTOS UNITARIOS ESTIMADOS, GLOBALES o sin su cuantificación técnica respectiva

Las Especificaciones Técnicas constituyen las reglas que definen las prestaciones específicas del contrato, vale decir:

- Descripción de los trabajos.
- Unidad de Medida.
- Métodos de Medición.
- Procedimiento constructivo

Cada partida que conforma el presupuesto de la obra deberá contener sus respectivas Especificaciones Técnicas, detallando con precisión las reglas que definen la naturaleza de la presentación. La numeración de las especificaciones técnicas deberá corresponder exactamente con la numeración de la partida dentro de la estructura del presupuesto.

Deberán elaborarse para cada una de las partidas que conforman el presupuesto de obra, deberán definir las características de los materiales, equipos a emplear, procedimientos constructivos, métodos de control de calidad, normas de medición y formas de pago, requeridos en la ejecución de la obra

d) Metrados

EL CONSULTOR deberá calcular los metrados por partidas para cada actividad considerada en el presupuesto de Obra, teniendo en cuenta las unidades de medición y base de pago indicadas en el Manual de Carreteras Especificaciones Técnicas Generales para Construcción de Carreteras EG-2013 y sobre la base de los planos y/o datos o soluciones técnicas adoptadas para las características técnicas para la construcción de la vía. Deberá adjuntar los sustentos respectivos. (Planillas de Metrados por cada Partida, gráficos y Resumen Final de metrados) La codificación de las partidas debe ser del tipo EDT (WBS).

Los metrados de la modificación y actualización del Expediente Técnico deberán estar sustentados por cada partida, con la planilla respectiva y con los gráficos y/o croquis explicativos (obligatorio) que el caso lo requiere (Norma 600-03 de la Resolución de Contraloría N° 072-98-CG). La presentación de la memoria de cálculo de los metrados será en hoja de cálculo electrónica, tipo Excel. No se admitirán memorias de cálculo de metrados elaborados en forma manual, debiendo ser la planilla de metrados clara, precisa y fácil de identificar.

Los Metrados constituyen la expresión cuantitativa de los trabajos que se van a realizar durante la ejecución de la obra, y deberán ser sustentados por cada partida, con la plantilla respectiva, gráficos y/o croquis explicativos que el caso lo requiera

e) Costos, Presupuestos y Cronograma de Ejecución de Obra

- Se deberán elaborar los análisis de precios unitarios incluyendo materiales, equipo y mano de obra y/o subpartidas necesarias para cada una de las partidas que integran la obra, según se establece en las Normas del MTC. Se dará énfasis a la maximización de uso de mano de obra, calificada y no calificada de la zona de estudios. Los rendimientos de las actividades proyectadas por EL CONSULTOR, deberán estar acorde a las Tablas de Rendimientos de Equipo Mecánico, para las diferentes zonas geográficas y altitudes, establecidas por RM N° 001-87-TC/VMT.

- Para el cálculo del flete, se deberá emplear el DS N° 033-2006-MTC vigente, que modifica el DS N° 010-2006-MTC para el cálculo de los valores referenciales por kilómetro virtual para transporte de bienes y materiales.
- Se deberá presentar el estudio de mercado efectuado para determinar los costos de los materiales y costos de alquiler de equipo, adjuntando las cotizaciones y fuentes de información (3 cotizaciones como mínimo). Para el caso de la mano de obra se empleará los costos de construcción civil vigentes.
- Los gastos generales deben de separarse en gastos fijos y variables, adjuntar cálculo respectivo.
- La fórmula polinómica se realizará de acuerdo a lo establecido en el Decreto Supremo N° 011-79-VC.
- La fecha de los precios del Presupuesto de obra debe tener una antigüedad no mayor de 2 meses a la fecha de su presentación.
- EL CONSULTOR deberá formular el cronograma de ejecución de obra, considerando las restricciones que puedan existir para el normal desenvolvimiento de las obras, tales como lluvias o condiciones climáticas adversas, dificultad de acceso a ciertas áreas, etc. El cronograma se realizará empleando el método PERT - CPM, e identificará las actividades o partidas que se hallen en la ruta crítica del proyecto; también se presentará un diagrama de barras para cada una de las tareas.
- EL CONSULTOR deberá presentar un cronograma o calendario de Avance de Obra Valorizado, la programación PERT – CPM y GANTT en función a los metros a ejecutar y cantidad de equipo mínimo.
- EL CONSULTOR deberá dejar claramente establecido, que el cronograma es aplicable para las condiciones climáticas de la zona. Asimismo, presentará un programa de utilización de equipos y materiales; así como la relación de equipo mínimo, concordante con el Cronograma GANTT y PERT-CPM.
- En la programación se pondrá especial énfasis en la evaluación de la etapa de movilización e instalación de campamentos y equipos mínimos necesarios en obra por EL CONSULTOR, y en la producción de agregados para la obra, con indicación de la producción diaria relacionada con el plazo de ejecución.
- EL CONSULTOR deberá presentar un cronograma de Desembolsos, concordante con los adelantos a efectuar durante la ejecución de la obra y el cronograma o calendario de Avance de Obra Valorizado

f) Planos

- Los planos de planta serán a escala 1:2000, los planos del perfil longitudinal a escala horizontal del eje 1:2000 y la Escala vertical 1:200. Debiéndose presentar en planos la topografía actual.
- Las secciones transversales deberán ser dibujadas en escala 1:200. Los planos de las obras de arte y drenaje deben presentarse por cada una y en una escala 1:200, en planta, cortes respectivos y detalles.
- El plano general de ubicación (PLANO CLAVE), deberá ser dibujado en escala 1:5000 u otra escala adecuada, con progresivas y ubicación de obras de arte (existentes y proyectadas), centros poblados que atraviesa, zonas críticas, canteras de materiales y fuentes de agua u otra información que estime necesario EL CONSULTOR.
- Los planos tendrán una presentación y tamaño uniforme, debiendo ser entregados en porta planos, que los mantenga unidos, pero que permita su fácil desglosamiento.
- Deberán estar identificados por una numeración y codificación adecuada y mostrarán la fecha, sello y firma del jefe del Proyecto e Ingeniero Vial o Especialista.
- La relación de planos, sin ser limitativa es la siguiente:

- Índice de planos
- Plano de secciones tipo a escala 1/50 horizontal y 1:5 vertical, indicando todas las dimensiones y demás características de las obras.
- Planos de planta y perfil a escalas 1:2000 H y 1:200 V . En los planos de planta se indicarán las referencias de los PIS, cuadro de BMs y elementos de curvas, ubicación de obras de arte y drenaje existentes y proyectados (incluyendo cotas y pendientes), y otras obras complementarias importantes.
- Planos de secciones a escala 1/200, indicando cotas de terreno, áreas de corte y relleno, considerando los taludes de acuerdo con el tipo de suelo.
- Planos de canteras, Depósito de Material Excedente - DME, sectores críticos.
- Planos de obras de drenaje (topografía, ubicación, vista general en planta y elevación, detalles estructurales (encontrados, armadura).

8.6 Recursos a ser provistos por el consultor
Personal Profesional Responsable: Personal Clave

ÍTEM	DESCRIPCIÓN	PROFESIÓN
1	Jefe de Proyecto	Ingeniero Civil y/o Arquitecto
2	Especialista en Mecánica de Suelos	Ingeniero Civil
2	Especialista en Estructuras	Ingeniero Civil
4	Especialista en Estudio de Impacto Ambiental	Ingeniero ambiental y/o a fines a la carrera

Equipamiento Mínimo

ÍTEM	DESCRIPCIÓN	CANTIDAD
1	Computadoras y/o Laptop I7	03
2	Impresora multifuncional	02
3	Plotter	01
4	Fotocopiadora	01
5	Estación Total	01

8.7 Recursos y facilidades a ser provistos por la Entidad

A fin que el consultor o empresa consultora lleve a cabo la ejecución del servicio, la Entidad proporcionará los siguientes recursos:

- Copia de los estudios de pre inversión o ficha técnica.
- Orientación para la elaboración del expediente.
- Coordinaciones con las entidades concesionarias de los servicios de energía, agua y desagüe.

8.8 Impacto Ambiental

EL CONSULTOR, mediante el profesional especializado deberá desarrollar Informe del Estudio ambiental para la obtención del Certificado ambiental, presentado al Ministerio de Vivienda vía página web, según normativa y el reglamento de la Ley del Sistema Nacional de Evaluación de Impacto Ambiental – Ley N° 27446, y según corresponda se realizará el estudio de impacto ambiental (clasificación ambiental) y trámite de resolución de certificación ambiental, según lo establecido en el D-S N°019-2009-MINAM, compatibilizando con la información preliminar presentada en el perfil del proyecto.

8.9 Seguros

Los seguros que el consultor deberá mantener vigente durante la prestación del servicio serán por los siguientes conceptos:

- Seguros complementarios de trabajo de riesgo (Salud y Pensión)

- Seguro SOAT de vehículos utilizados.

8.10 Prestación accesoria a la prestación principal

No aplica

8.10.1 Capacitación y/o entrenamiento

No aplica

8.11 Requerimientos del consultor y de su personal

Requisitos del Consultor:

- Deberá contar con inscripción vigente en el Registro Nacional de Proveedores (RNP) en la Especialidad de CONSULTORIA EN OBRAS URBANAS EDIFICACIONES y AFINES, en la categoría B o superior.
- No estar inhabilitado para contratar con el estado.
- El postor debe acreditar un monto facturado acumulado equivalente a UNA (1) VEZ EL VALOR REFERENCIAL DE LA CONTRATACIÓN O DEL ÍTEM, por la contratación de servicios de consultoría de obra iguales o similares al objeto de la convocatoria, durante los diez (10) años anteriores a la fecha de la presentación de ofertas que se computarán desde la fecha de la conformidad o emisión del comprobante de pago, según corresponda.
- Se consideran servicios de consultoría de obra similares, a la Elaboración de Expedientes Técnicos de Obra de: Construcción y/o creación y/o mejoramiento y/o ampliación y/o recuperación y/o reparación y/o reconstrucción y/o adecuación y/o rehabilitación y/o renovación de vías urbanas de circulación peatonal y/o vehicular con pavimentos [rígidos y/o flexibles] y/o aceras o veredas [concreto y/o asfalto y/o adoquinado] en las siguientes intervenciones: Avenidas y/o calles y/o anillos viales y/o pasajes y/o pasajes y/o carreteras y/o pistas y/o veredas y/o vías internas y/o jirones y/o vías locales y/o vías colectoras y/o vías arteriales y/o vías expresas y/o intercambio vial y/o pasos a desnivel y/o infraestructura vial y/o peatonal y/o habilitaciones urbanas y/o plazuelas y/o plazas y/o alamedas y/o espacios públicos urbanos y/o servicios de Transitabilidad y/o urbanización y/o infraestructura recreativa y/o esparcimiento y/o accesibilidad urbana y/o malecones urbanos

Acreditación:

La experiencia del postor en la especialidad se acreditará con copia simple de [i] contratos u órdenes de servicios y su respectiva conformidad o constancia de prestación; o [ii] comprobantes de pago cuya cancelación se acredite documental y fehacientemente, con vóucher de depósito, nota de abono, reporte de estado de cuenta, cualquier otro documento emitido por Entidad del sistema financiero que acredite el abono o mediante cancelación en el mismo comprobante de pago.

Condiciones de los Consorcios

- De conformidad con el numeral 49.5 del artículo 49° del Reglamento de la Ley de Contrataciones del Estado, en base a la cuantía del proceso se ha determinado lo siguiente:
 - El número máximo de consorciados es de dos (2) consorciados.
 - El porcentaje mínimo de participación de cada consorciado es de 20%.
 - El Porcentaje mínimo de participación en la ejecución del contrato, para el integrante del consorcio que acredite mayor experiencia es de 60%.

Personal Profesional Clave:

Personal Clave		
Cargo	Profesión	Experiencia

Jefe de Proyecto	Ingeniero Civil	Deberá acreditar como mínimo [02] año de experiencia acumulada, tales experiencias se evaluarán en función a su tiempo de experiencias obtenidas como: Gerente de Proyecto y/o Jefe de Proyecto y/o Projectista, en la elaboración de Expedientes Técnicos de Obras, de infraestructura en general, que se computa desde la colegiatura.
Especialista en Mecánica de Suelos	Ingeniero Civil	Deberá acreditar como mínimo [01] año de experiencia acumulada, tales experiencias se evaluarán en función a su tiempo de experiencias obtenidas como: Especialista en Mecánica de Suelos y/o Especialista en Estudios de Mecánica de Suelos y/o Especialista en Geotecnia, en la elaboración de Expedientes Técnicos, Ejecución y/o Supervisión de Obras en general, que se computa desde la colegiatura.
ESPECIALISTA EN ESTRUCTURAS	Ingeniero Civil – TITULADO	Con Experiencia mínima de [01] año en elaboración y/o formulación de estudios de inversión (Expedientes Técnicos) y/o elaboración de estudios definitivos y/o elaboración y/o reformulación y/o actualización de estudios definitivos de servicio de consultorías en obras en general así como en la ejecución de obras en general. Como especialista en estructuras
ESPECIALISTA EN IMPACTO AMBIENTAL	Ingeniero Ambiental o Ingeniero de Gestión Ambiental o Ingeniero Ambiental y de Recursos Ambientales o Ingeniero de Recursos Naturales y Energía Renovable o Ingeniero de Recursos Renovables o Ingeniero Ambiental y de Recursos Naturales	Con experiencia mínima de [01] año, computado desde la fecha de la colegiatura, en elaboración y/o formulación de estudios de inversión (Expedientes Técnicos) y/o elaboración de estudios definitivos y/o elaboración y/o reformulación y/o actualización de estudios definitivos de servicio de consultorías en obras en general así como en ejecución de obras en general, como: Especialista y/o Ingeniero y/o Supervisor y/o Jefe y/o Responsable y/o coordinador Ambiental y/o Ambientalista en: Mitigación Ambiental o Ambientalista o Monitoreo y Mitigación Ambiental o Impacto Ambiental o Medio Ambiente.

IMPORTANTE:

La experiencia efectiva del personal propuesto será posible de acreditación siempre y cuando el profesional la obtuvo contando con las condiciones legales para el ejercicio de su profesión, esto es colegiado y habilitado por el respectivo colegio profesional

Los requerimientos mínimos para el personal propuesto se acreditarán de la siguiente manera:

- Para acreditar la profesión del personal propuesto se presentará copia del título profesional, en caso de los técnicos, copia del título respectivo.

- La experiencia del personal profesional y técnico propuesto se acreditará mediante la presentación de cualquiera de los siguientes documentos: i) contratos con su respectiva conformidad, ii) constancias, iii) certificados o iv) cualquier otro documento que, de manera fehaciente, demuestre el tiempo de experiencia del profesional propuesto.
- Las maestrías, cursos de capacitación o especialización se acreditarán mediante constancias, certificados o títulos respectivos. Estos deberán ser emitidos por universidades o institución educativa o institutos técnicos u otros centros de capacitación acreditado para dicho fin.
- Con relación a la experiencia en la especialidad, cabe precisar que está se encontrará referida a prestaciones iguales o similares al objeto de la presente convocatoria y no por la similitud de su envergadura o complejidad.
- De no contar con uno o más de los requerimientos técnicos mínimos establecidos para los profesionales propuestos, la propuesta técnica no será admitida.

8.12 Lugar y plazo de prestación de la consultoría

- **Lugar**
Se realizará en Municipalidad Distrital de ALTO TAPICHE.
- **Plazo:**
El plazo de la prestación del servicio es de **Setenta y Cinco (75) días calendarios**, considerando para la presentación de los entregables, los siguientes plazos parciales:
 - **Primer Entregable:** Dentro de los Quince (15) días calendarios, a partir del día siguiente de la suscripción del contrato.
 - **Segundo Entregable:** Dentro de los Treinta (30) días calendarios, a partir del día siguiente de la aprobación del primer entregable.
 - **Tercer Entregable:** Dentro de los Treinta (30) días calendarios, a partir del día siguiente de la aprobación del segundo entregable.

Nota:

La contabilización del tiempo de la modificación y actualización del Expediente Técnico, no incluye los tiempos de revisión, ni observación por parte de la Gerencia de Desarrollo Urbano e Infraestructura, así como el levantamiento de observaciones por parte del consultor o empresa consultora.

8.13 PRODUCTOS O ENTREGABLES

Los productos o entregables contendrán y se entregarán de acuerdo a los siguientes plazos:

8.13.1 **Primer Entregable:** Dentro de los Quince (15) días calendarios, contabilizados a partir del día siguiente de la suscripción del contrato, se presentarán:

Informe N° 01

EL CONSULTOR presentará el Informe N° 1 a los 15 días calendarios del inicio del servicio con el siguiente contenido:

- **Topografía y trazo.**
 - Puntos principales (georreferenciación y geodesia), poligonal de apoyo, control, auxiliares y BM's, etc.) al 100%. Todo de acuerdo a lo solicitado en el numeral 7.3.1 de los presentes términos de referencia.
 - Levantamiento de la franja topográfica (Ver numeral 7.3.1) a lo largo del eje proyectado al 100%. Replanteo de Pl's, estacado y nivelación al 100%.
 - Planos Topográficos a nivel de terreno al 100% en planta, incluyendo el trazo horizontal del eje de la vía para su evaluación y aprobación, (Ver numeral 7.3.2)
 - Informe de georreferenciación, topografía y trazo al 100%.

- Levantamiento topográfico de canteras, DME's o botaderos, cuencas, quebradas, áreas de pavimento, áreas para puentes, etc al 100%.
- A la presentación del Informe N°1 el consultor solicitará la verificación de los trabajos de campo.
- **Suelos y Canteras**
 - Estudios de Suelos. - Descripción de las condiciones de la superficie de rodadura existente.
 - Estudios de Canteras. - Descripción de las canteras (ubicación, accesos, potencia, rendimiento, etc.).

8.13.2 Segundo Entregable: Dentro de los Treinta (30) días calendarios, contabilizados a partir del día siguiente de la notificación de aprobación del Primer entregable, se presentarán:

Informe N°02: deberá contener lo siguiente

	ESTUDIOS BASICOS DE INGENIERIA	UNIDAD	CANT
1	Estudio de Gestión de Riesgos	GLB	1
2	Estudio de Impacto Ambiental	GLB	1
3	Estudio CIRA	GLB	1

8.13.3 Tercer Entregable: Dentro de los treinta (30) días calendarios, contabilizados a partir del día siguiente de la aprobación del segundo entregable, se presentarán:

INFORME N°03 (INFORME FINAL - ESTUDIO DEFINITIVO)

- Se presentará a los **30 días calendario**, contabilizado a partir del día siguiente de la aprobación del segundo entregable. Las recomendaciones y/o precisiones que se hagan al Borrador del Informe Final, deben considerarse en la presentación del Informe Final.
- Los Planos originales y las copias deben ser presentados en formato A1 ordenados en uno o varias portas planos, de manera que permitan su fácil desglosamiento para hacer reproducciones. Deberán estar identificados por una numeración y codificación adecuada y mostrarán la fecha, sello y firma del Jefe de Proyecto e ingenieros especialistas.
- Toda la documentación que se presente deberá tener un índice y numeración de páginas, asimismo mostrarán el sello y firma del Jefe de Estudio; cada especialista visará en señal de conformidad los documentos de su especialidad. En la memoria Descriptiva se incluirá una relación de todos los profesionales responsables de cada actividad del proyecto, esta relación mostrará especialidad, nombre, registro profesional y firma.
- El Instrumento Ambiental y el CIRA
- El Informe Final será presentado en FORMA FÍSICA (por cada especialidad) y dos COPIAS. Además, EL CONSULTOR deberá entregar adicionalmente los CDs con los archivos correspondientes al estudio, en una forma ordenada y con una memoria explicativa indicando la manera de restituir totalmente el Informe Final.
- Respecto a los Planos de Diseño serán presentados en "CD" en archivos de formato CAD o Microestation o Autocad.
- EL CONSULTOR deberá entregar vistas fotográficas ordenadas secuencialmente con descripción e indicación de las progresivas de la calle a construir.
- El Informe Final del Estudio Definitivo estará constituido por volúmenes y estructura siguiente:

a) INFORME FINAL:

VOLUMEN I: RESUMEN EJECUTIVO

VOLUMEN II: ESTUDIOS BÁSICOS DE INGENIERÍA

Se presentará en **anillados independientes** cada uno de los siguientes rubros:

- 2.01 DISEÑO ESTRUCTURAL DE PAVIMENTO RÍGIDO
- 2.02 ESTUDIO DE TOPOGRAFIA
- 2.03 ESTUDIO DE SUELOS, CANTERAS
- 2.04 ESTUDIO DE IMPACTO AMBIENTAL
- 2.05 ESTUDIO DE GESTIÓN DE RIESGO
- 2.06 DISEÑO DE MEZCLA
- 2.07 DISEÑO DE PAVIMENTOS
- 2.08 DISEÑO DE CUNETAS
- 2.09 OTROS ESTUDIOS NECESARIOS (DEPENDEN DEL TIPO DE INTERVENCIÓN Y LAS CONDICIONES DEL TERRENO)
- 2.10 CONCLUSIONES Y RECOMENDACIONES.

Nota:

Cada uno de los estudios básicos debe contener sus paneles fotográficos.

VOLUMEN III: MEMORIA DESCRIPTIVA, ESPECIFICACIONES Y METRADOS

- 3.01 MEMORIA DESCRIPTIVA
- 3.02 ESPECIFICACIONES GENERALES Y TÉCNICAS
- 3.03 METRADOS
 - 3.03.01 RESUMEN DE METRADOS
 - 3.03.02 JUSTIFICACIÓN DE METRADOS

VOLUMEN IV: COSTOS, PRESUPUESTOS Y CRONOGRAMA DE EJECUCIÓN DE OBRA

- 4.01 RESUMEN DE PRESUPUESTO
- 4.02 ANÁLISIS DE GASTOS GENERALES
- 4.03 PRESUPUESTO
- 4.04 ANALISIS DE PRECIOS UNITARIOS
- 4.05 RELACION DE SUBPARTIDAS, ANÁLISIS DE SUB PARTIDAS
- 4.06 RELACIÓN DE INSUMOS
- 4.07 FÓRMULA POLINÓMICA
- 4.08 COSTOS MANO DE OBRA
- 4.09 COSTOS MATERIALES
- 4.10 COSTOS DE ALQUILER DE EQUIPO
- 4.11 RELACIÓN DE EQUIPO MÍNIMO
- 4.12 PROGRAMACIÓN DE OBRA GANTT Y PERT-CPM
- 4.13 CRONOGRAMA DE DESEMBOLSOS ECONOMICOS
- 4.14 CALENDARIO DE AVANCE DE OBRA VALORIZADO
- 4.15 CRONOGRAMA DE UTILIZACIÓN DE INSUMOS
- 4.16 COTIZACIONES

VOLUMEN V: EVALUACIÓN AMBIENTAL

El informe final deberá presentarse de acuerdo a los términos de referencia específico, en **anillado independiente** y debe contener los siguientes tomos.

Tomo I : INSTRUMENTO DE GESTION AMBIENTAL

Tomo II : CIRA Y PLAN DE MONITOREO ARQUEOLÓGICO

VOLUMEN VI: PLANOS

- 6.01 INDICE
- 6.02 PLANO CLAVE: PLANO DE UBICACIÓN Y LOCALIZACIÓN, CON COORDENADAS UTM.

- 6.03 PLANO TOPOGRÁFICO DE PLANTA Y DE PERFIL
- 6.04 PLANO DE SERVICIOS DE AGUA POTABLE Y DESAGÜE EXISTENTE
- 6.05 PLANO DE UBICACIÓN DE CALLES A INTERVENIR O PLANTEAMIENTO GENERAL.
- 6.06 PLANO DE DETALLE DE PAVIMENTO.
- 6.07 PLANO DE PLANTA, PERFIL Y DETALLES DEL PAVIMENTO
- 6.08 PLANOS DE SECCIONES TRANSVERSALES
- 6.09 PLANO DE VEREDAS.
- 6.10 PLANO DE DETALLES DE VEREDAS
- 6.11 PLANO DE PLANTA DE CUNETA Y SUMIDERO.
- 6.12 PLANOS DE BOCACALLES DE PAVIMENTOS
- 6.13 PLANO DE PLANTA SARDINEL.
- 6.14 PLANO DE DESVÍO O TRANSITO TEMPORAL EN CASO DE VÍA DE USO
- 6.15 PLANO DE DEPÓSITOS DE MATERIALES PROVENIENTES DE LAS EXCAVACIONES
- 6.16 ESTRUCTURAS DE PAVIMENTOS Y TRATAMIENTO DE FUNDACIÓN
- 6.17 PLANO DE PAISAJISMO O IMPACTO AMBIENTAL
- 6.18 PLANO DE LAS OBRAS DE ARTE O ESTRUCTURAS ESPECIALES
- 6.19 PLANO DE SEÑALIZACIÓN.

VOLUMEN VII: ANEXOS

- 7.1 PANEL FOTOGRAFICO ORDENADO Y DETALLADO
- 7.2 FACTIBILIDAD DEL SERVICIO DE EPS SEDALORETO (de ser el caso)
- 7.3 RECOMENDACIONES

VOLUMEN VIII: TUTOR DE IMPRESIÓN DE INFORME FINAL

Memoria Explicativa indicando la manera de reconstruir o editar totalmente el Informe Final. Los archivos del Informe Final se organizarán en carpetas de acuerdo a los volúmenes presentados, cada carpeta tendrá el *nombre del volumen* (por ejemplo: VOLUMEN I - RESUMEN EJECUTIVO), dentro de cada carpeta se consignarán los *nombres de cada archivo* en los formatos: Word, excel, power point, autocad, ms project, adobe acrobat, etc. respetando el orden de impresión. Acompañado del CD o CDs. En el caso de capítulo de costos, los cuadros de las bases de cálculo, en archivo de Word y/o Excel (editables), la programación de la obra en formato ms project, la copia de respaldo en formato S10 de la base de datos del presupuesto de obra(S2K), los cálculos estructurales en Excel, ETABS, SAP2000 u otros programas.

Nota:

- Cada carpeta de los entregables, deberán estar acompañado de un CD, en archivos digitales y en otro archivo escaneado donde se encuentra el expediente aprobado con sus respectivas firmas de cada especialista.
- Es responsabilidad del consultor o empresa consultora, la presentación de los entregables conforme a lo indicado, en caso no se cumpla con lo establecido, la Gerencia de Infraestructura y Desarrollo Urbano procederá a su devolución, sin perjuicio de la aplicación de penalidades que corresponda.

PLAZOS PARA LA REVISIÓN, OBSERVACIÓN Y LEVANTAMIENTO DE OBSERVACIÓN DE LOS ENTREGABLES:

ENTREGABLE	REVISIÓN	LEVANTAMIENTO DE OBSERVACIONES
Primero	Hasta 05 días calendarios	Hasta 05 días calendarios
Segundo	Hasta 05 días calendarios	Hasta 05 días calendarios
Tercero	Hasta 05 días calendarios	Hasta 05 días calendarios

En caso de existir observaciones de los entregables, la Municipalidad a través del área usuaria, procederá a notificar al consultor o empresa consultora, para la subsanación respectiva, señalando en dicho documento el plazo para el levantamiento de observaciones, estableciéndose que en ausencia de ello, se tendrá el plazo máximo establecido en el cuadro precedente, para el levantamiento de observaciones de cada entregable, en el caso que el consultor mantiene o no subsana totalmente las observaciones, se le considera como no presentada, y se aplicará la penalidad por día de retraso, los días computados será a partir de la comunicación de la primera observación hasta su presentación de levantamiento de observaciones, de acuerdo a la Ley de Contrataciones con el Estado y se podrá resolver el contrato.

Los plazos para el levantamiento de las observaciones de cada entregable, se computarán desde el día siguiente de la notificación al consultor o empresa consultora, para el levantamiento de las observaciones.

8.14 OTRAS OBLIGACIONES DEL CONSULTOR

EL CONSULTOR es el responsable directo y absolutos de las actividades que se realizará sea directa o a través de su personal, debiendo responder por la ejecución de la prestación, sin exclusión de las obligaciones que correspondan a EL CONSULTOR, conforme a los dispositivos legales y reglamentarios vigentes y que son inherentes a la modificación y actualización del Expediente Técnico contratado, éste se obliga y compromete a cumplir con lo siguiente:

- Informarse oportunamente sobre la normatividad técnica y reglamentaria vigente, aplicable al objeto de la modificación y actualización del Expediente Técnico o Estudio Definitivo.
- Prestar los servicios contratados de conformidad con lo exigido en los presentes Términos de Referencia.
- Entre el uno (01) y el cinco (05) día posterior a la firma del contrato, EL CONSULTOR visitará el terreno que será materia de aplicación en la modificación y actualización del Expediente Técnico, previa coordinación con el coordinador, para lo cual suscribirá el Acta de Reconocimiento del Terreno. En dicho reconocimiento participará el Jefe de Proyecto y el Coordinador nombrado por Gerencia de Infraestructura y Desarrollo Urbano.
- Determinar las características y la capacidad portante del terreno, mediante la ejecución del Estudio de Mecánica de Suelos y canteras.
- Tomar conocimiento de los alcances del Estudio de Pre inversión aprobada, efectuando oportunamente ante LA ENTIDAD, las observaciones o consultas que correspondan, lo que podrá efectuar en los primeros 5 días de iniciado el plazo contractual.
- Efectuar los trabajos de campo que sean necesarios para verificar el estado y características topográficas, Estudio de Suelos, Canteras y de servicios básicos, análisis de estudio ambiental todos correspondientes a la localidad y al terreno sobre el que se ejecuta el proyecto.
- EL CONSULTOR, es responsable por presentar el Proyecto Definitivo ante la Municipalidad Distrital de ALTO TAPICHE, efectuando los trámites que correspondan, así como el seguimiento respectivo hasta obtener la conformidad de los mismos, subsanando las observaciones que esta Entidad le pueda hacer
- EL CONSULTOR es responsable por presentar toda la documentación, efectuando el trámite correspondiente al instrumento de gestión ambiental (FITSA), de ser el caso.
- EL CONSULTOR es responsable de presentar el proyecto ante las Empresas Concesionarias, Empresas Prestadoras de Servicios (de ser el caso); efectuando

los trámites que correspondan, así como el seguimiento respectivo hasta obtener la aprobación y/o factibilidad de los mismos, subsanando las observaciones que estas Entidades le pudieran hacer.

- Garantizar la participación del personal profesional mínimo que se exige en el presente documento, así como de los servicios, equipos y personal técnico y auxiliar que garanticen la buena y oportuna elaboración del Estudio Definitivo.
- EL CONSULTOR, tiene responsabilidad exclusiva, cumplir con los plazos parciales y con el plazo total programado para la elaboración del Estudio Definitivo.
- Asumir la responsabilidad, total y exclusiva, por la calidad de la modificación y actualización del Expediente Técnico ejecutado, para lo cual mantendrá coordinación permanente con La Entidad sobre los trabajos a elaborar.
- EL CONSULTOR será legalmente responsable, en el campo administrativo, civil y penal; por los resultados que obtenga y que puedan producir fallas en la Obra que recomiende ejecutar como producto de los estudios efectuados.
- EL CONSULTOR está obligada a aplicar la reglamentación, directivas, ordenanzas municipales, parámetros urbanísticos y edificatorios, normas técnicas y demás documentos (vigentes a la fecha de aprobación del Estudio Definitivo) que sean de cumplimiento obligatorio para el desarrollo del Estudio Definitivo, así como para sustentar adecuadamente la documentación técnica que formulará para La Entidad.
- De ser necesario, EL CONSULTOR brindará las máximas facilidades para el cumplimiento de sus funciones al Coordinador que designará La Entidad.
- EL CONSULTOR asumirá la responsabilidad técnica total por los servicios profesionales prestados para la elaboración del expediente técnico, deberá garantizar su calidad y responder por el trabajo realizado, dentro de los términos que establecen las normas durante los siguientes tres (3) años, desde la fecha de conformidad final del servicio, por lo que en caso de ser requerido por la Municipalidad Distrital de ALTO TAPICHE, para absolver consultas u observaciones sobre el Expediente Técnico Definitivo o para cualquier aclaración o corrección durante la etapa de ejecución de la obra, no podrá negar su contestación y/o concurrencia.
- En caso de no contestar por escrito en un plazo máximo de 05 días calendario y/o no concurrir a la citación antes indicada, se hará conocer su negativa al OSCE y a la Contraloría General de la República, para los efectos legales consiguientes, en razón de que el servicio prestado es un acto administrativo por el cual es responsable ante el Estado.
- Es responsabilidad del Consultor la presentación completa y oportuna de la documentación establecida para cada una de las Etapas de esta consultoría.
- EL CONSULTOR asumirá la responsabilidad técnica total por los servicios profesionales prestados para la elaboración del Estudio. La revisión de los documentos y planos, durante la elaboración del Estudio, no exime a EL CONSULTOR de la responsabilidad final y total del mismo.
- En el caso que EL CONSULTOR sea CONSORCIO, las empresas integrantes son solidariamente responsables frente a la Gerencia de Infraestructura y Desarrollo Urbano.

8.14.1 RESPONSABILIDAD DEL CONSULTOR

- Realizar la Inspección Ocular y Evaluación de la situación actual de la Zona a intervenir
- Desarrollar el estudio contemplando la programación de metas prevista en la ficha de inversión. En caso se deban modificar las metas por cuestiones técnicas y/o normativas, se deberá presentar un informe sustentatorio que cuente con la aprobación de la entidad.
- Desarrollo del proyecto y del expediente técnico en todas sus especialidades a nivel

de ejecución de obra y conforme a la normatividad vigente.

- Todo Informe debe ser ingresado por mesa de partes de la Municipalidad Distrital de ALTO TAPICHE con atención a la Gerencia de Desarrollo Urbano e Infraestructura.
- Adjuntar a todo Informe, con su respectivo CD Magnético con la información solicitada en cada entregable (obligatoria), en caso contrario no será recepcionada.
- EL CONSULTOR emitirá Factura y/o recibo por honorarios por el costo total del servicio, según sea el caso.
- EL CONSULTOR o empresa consultora es responsable directo y absoluto de las actividades que realizará, ya sea directamente o a través de su personal, debiendo responder por el servicio de consultoría brindado.
- EL CONSULTOR no debe utilizar personal de LA ENTIDAD para el desarrollo parcial o total de la modificación y actualización del Expediente Técnico, causal que originará la resolución del contrato.
- EL CONSULTOR durante la modificación y actualización del expediente técnico, deberá identificar los riesgos previsibles que puedan ocurrir durante la ejecución de la obra, teniendo en cuenta las características particulares de la obra y las condiciones del lugar de su ejecución. Conforme la Directiva Aprobada del Organismo Supervisor del Estado – OSCE, usando los formatos debidamente obligatorios.
- EL CONSULTOR, deberá garantizar la calidad de la Modificación y Actualización del Expediente Técnico y responder por el trabajo realizado durante los 3 años así mismo deberá responder por los vicios ocultos siguientes desde la Aprobación de la modificación y actualización de Expediente Técnico mediante Resolución, suscribiendo una Carta Notarial de Compromiso de atender las consultas de manera fundamentada dentro de los plazos establecidos en la Ley y Reglamento de Contrataciones del Estado, bajo responsabilidad de ser comunicado al Tribunal de Contrataciones del Estado del OSCE, por infracción conforme lo prescrito en el artículo 50º de la Ley.
- El Consultor deberá emitir el informe final completo y el estudio a nivel de Expediente Técnico del Proyecto, además de presentarlo grabado en CD (Disco Compacto), esto incluye Estudios de Ingeniería, textos, gráficos, cuadros y plano en programas Excel, Word, Autocad, S10, ETABS, SAP2000, etc., según sea el caso.

8.15 ADELANTOS

- No se entregarán adelantos

8.16 SUB CONTRATACIÓN

No aplica

8.17 CONFIDENCIALIDAD

La información obtenida del Contratante y la documentación elaborada dentro de los alcances del presente servicio no podrán ser divulgadas a terceros o usada para otros fines que no sean los del presente contrato.

8.18 PROPIEDAD INTELECTUAL

Toda la documentación producto de la modificación y actualización del expediente técnico pasa a ser propiedad de la **Municipalidad Distrital de ALTO TAPICHE**.

8.19 MEDIDAS DE CONTROL DURANTE LA EJECUCION CONTRACTUAL

- **Áreas que coordinarán con el consultor**
El consultor externo contratado coordinará la ejecución del proyecto directamente con la Gerencia de Desarrollo Urbano e Infraestructura, a fin de aclarar cualquier duda respecto al desarrollo de la documentación técnica requerida.

- **Áreas responsables de las medidas de control**

Efectuada la entrega del Expediente definitivo, la Gerencia de Desarrollo Urbano e Infraestructura, procederá a efectuar la revisión de la modificación y actualización del Expediente Técnico o Estudio definitivo, en cada una de sus especialidades.

- **Área que brindará la conformidad**

La conformidad será otorgada por la Gerencia de Desarrollo Urbano e Infraestructura, en un plazo máximo de veinte (20) días calendarios, de acuerdo al art. 168º numeral 3 del reglamento de la ley de contratación del estado, aprobado mediante DS 344-2018-EF (31-12-2018).

8.20 FORMA DE PAGO

La forma de pago se realizará a conformidad de la presentación de los entregables o informes correspondientes acorde a lo descrito en el ítem 8.13, de la siguiente forma:

# PAGO	AVANCES QUE ENTREGAR
PRIMER PAGO	A la aprobación del Primer entregable o informe N°01 , se pagará el 30 % del Monto del Contrato, los documentos deben ser aprobados por la supervisión y/o especialistas del área usuaria.
SEGUNDO PAGO	A la aprobación del Segundo entregable o informe N°02 , se pagará el 40 % del Monto del Contrato, los documentos deben ser aprobados por la supervisión y/o especialistas del área usuaria.
TERCER PAGO	A la aprobación del Tercer entregable o presentación de la modificación y actualización del Expediente Técnico Completo , se pagará el 30 % del Monto del Contrato, los documentos deben ser aprobados por la supervisión y/o especialistas del área usuaria.

Si en caso EL CONSULTOR no presentara todo lo solicitado para cada informe, la Gerencia de Desarrollo Urbano e Infraestructura considerará por no presentado el respectivo informe, contabilizando todo plazo de ejecución y se efectuará la penalización según cláusulas del contrato.

En caso de incumplimiento en cualquiera de las etapas de los ítems antes mencionados se aplicarán las penalidades según cláusulas del contrato.

LA ENTIDAD se obliga realizar el pago de cada entregable por la contraprestación AL CONSULTOR en soles, en el plazo establecido de diez (10) días calendarios, luego de la conformidad del servicio, según lo establecido el numeral 171.1 del artículo 171º del Reglamento de la Ley de Contratación del Estado, establece lo siguiente: *“La Entidad paga las contraprestaciones pactadas a favor del contratista dentro de los diez (10) días calendario siguientes de otorgada la conformidad de los bienes, servicios en general y consultorías, siempre que se verifiquen las condiciones establecidas en el contrato para ello, bajo responsabilidad del funcionario competente”.*

8.21 FORMULA DE REAJUSTE

No Aplica

8.22 PENALIDADES APLICABLES

El retraso en el levantamiento de las observaciones, generará la aplicación de penalidades, en aplicación del artículo 161º - Penalidades y 162 Penalidad por mora en la ejecución de la prestación, del Reglamento de la Ley de Contrataciones del Estado, los mismos que se aplicará de la siguiente manera:

$$\text{Penalidad diaria} = \frac{0.10 \times \text{monto vigente}}{F \times \text{plazo vigente en días}}$$

Donde:

F tiene los siguientes valores:

a) Para plazos mayores a sesenta (60) días: F = 0.25.

8.23 OTRAS PENALIDADES

Adicionalmente a la penalidad por retraso en la entrega de la modificación y actualización del Expediente Técnico, se ha implementado un cuadro de penalidades, que ayudará a evitar los retrasos en la modificación y actualización del Expediente Técnico.

De acuerdo con el Capítulo IV – Incumplimiento de Contrato del Reglamento de la Ley de Contrataciones del Estado se pueden establecer penalidades distintas a la penalidad por mora en la ejecución de la prestación. Para dicho efecto, se debe incluir un listado detallado de los supuestos de aplicación de penalidad; dichas penalidades son acumulativas la forma de cálculo de la penalidad para cada supuesto y el procedimiento mediante el cual se verifica en el supuesto a penalizar.

Otras Penalidades			
N°	Supuestos de aplicación de penalidad	Forma de cálculo	Procedimiento
1	Cuando el personal clave permanece menos de sesenta (60) días calendario o del íntegro del plazo de ejecución de la prestación, si este es menor a los sesenta (60) días calendario, de conformidad con las disposiciones establecidas en el numeral 190.2 del artículo 190 del Reglamento.	0.5 UIT por cada día de ausencia del personal en el plazo previsto.	Según informe del AREA USUARIA
2	En caso culmine la relación contractual entre el contratista y el personal ofertado y la Entidad no haya aprobado la sustitución del personal por no cumplir con la experiencia y calificaciones requeridas.	0.5 UIT por cada día de ausencia del personal.	Según informe del AREA USUARIA
3	No responder las solicitudes Escritas de la Entidad en el plazo establecido.	0.5 UIT por cada vez que suceda.	Según informe del AREA USUARIA

Otras Penalidades			
N°	Supuestos de aplicación de penalidad	Forma de cálculo	Procedimiento
4	Por inasistencia a las reuniones técnicas convocadas por la Consultora y/o la Entidad	0.5 UIT por cada vez que suceda.	Según informe del AREA USUARIA
5	La omisión de levantar las actas de las reuniones convocadas por la Consultora y/o la Entidad	0.5 UIT por cada vez que suceda.	Según informe del AREA USUARIA
6	La omisión de exposiciones, si fuera el caso.	0.5 UIT por cada vez que suceda.	Según informe del AREA USUARIA
7	Reemplazar a cualquiera de los profesionales en las reuniones técnicas convocadas por la Consultora y/o la Entidad	0.5 UIT por cada vez que suceda.	Según informe del AREA USUARIA
8	Por la presentación incompleta de la modificación y actualización del Expediente Técnico o entregables del Expediente Técnico (de acuerdo a los Términos de Referencia).	0.5 UIT por cada vez que suceda.	Según informe del AREA USUARIA.
9	Por la presentación de la modificación y actualización del Expediente Técnico o entregable sin haber levantado las observaciones realizadas.	0.5 UIT por cada vez que suceda.	Según informe del AREA USUARIA
10	Por la presentación de la modificación y actualización del Expediente Técnico o entregable sin la firma de los profesionales o especialista propuestos.	0.5 UIT por cada vez que suceda.	Según informe del AREA USUARIA
11	Por no presentar el CD, en el momento de la presentación de la modificación y actualización del Expediente Técnico o entregables.	0.5 UIT por cada vez que suceda.	Según informe del AREA USUARIA
12	Por presentar el CD, sin la información completa de acuerdo a los Términos de Referencia.	0.5 UIT por cada vez que suceda.	Según informe del AREA USUARIA
13	En caso de no realizar el Estudio de mecánica de suelos, conforme a la	0.5 UIT por cada vez que suceda.	Según informe del AREA USUARIA

Otras Penalidades			
N°	Supuestos de aplicación de penalidad	Forma de cálculo	Procedimiento
	<i>normativa correspondiente.</i>		

(*) Las penalidades se aplicarán por cada caso que se presente en la elaboración del Expediente Técnico.

Cabe precisar que la penalidad por mora y otras penalidades pueden alcanzar cada una un monto máximo equivalente al diez por ciento (10%) del monto del contrato vigente, o de ser el caso, del Ítem que debió ejecutarse.

8.24 RESPONSABILIDAD POR VICIOS OCULTOS

EL CONSULTOR, es responsable por la calidad ofrecida y por los vicios ocultos de los servicios prestados por un plazo no menor de **tres (03) años** contados a partir de la conformidad otorgada por la Entidad.

Las consultas cuando por su naturaleza, en opinión del inspector o supervisor, requieran de la opinión del proyectista, el proyectista absolverá las consultas dentro del plazo máximo de quince (15) días calendarios siguientes de la comunicación del inspector o supervisor.

En caso no hubiese respuesta del proyectista en el plazo indicado en el numeral anterior LA ENTIDAD, tomara acciones que se adopten contra el proyectista, por la falta de absolución de la misma.

8.25 RESOLUCION DE CONTRATO

Las formalidades de la Resolución del Contrato se regirán por lo estipulado en el artículo 36º de la Ley de Contrataciones del Estado.

8.26 DECLARACION DE VIABILIDAD

Declarado VIABLE con fecha 22/04/2024 y que cuenta con CUI N°2645759.

8.27 SISTEMA DE CONTRATACION

El presente procedimiento se rige por el sistema de SUMA ALZADA.

8.28 Anticorrupción

EL CONSULTOR mediante la presentación de una declaración jurada, la misma que deberá ser presentada conjuntamente con los entregables, declara y garantiza no haber, directa o indirectamente, o tratándose de una persona jurídica a través de sus socios, integrantes de los órganos de administración, apoderados, representantes legales, funcionarios, asesores o personas vinculadas a las que se refiere el artículo 7 del Reglamento de la Ley de Contrataciones del Estado, ofrecido, negociado o efectuado, cualquier pago o, en general, cualquier beneficio o incentivo ilegal en relación al contrato. Asimismo, en la declaración jurada EL CONSULTOR se obliga a señalar que se conducirá en todo momento, durante la ejecución del contrato, con honestidad, probidad, veracidad e integridad y de no cometer actos ilegales o de corrupción, directa o indirectamente o a través de sus socios, accionistas, participacionistas, integrantes de los órganos de administración, apoderados, representantes legales, funcionarios, asesores y personas vinculadas a las que se refiere el artículo 7 del Reglamento de la Ley de Contrataciones del Estado. Además, EL CONSULTOR se compromete a i) comunicar a las autoridades competentes, de manera directa y oportuna, cualquier acto o conducta ilícita o corrupta de la que tuviera conocimiento; y ii) adoptar medidas técnicas, organizativas y/o de personal apropiadas para evitar los referidos actos o prácticas.

Importante

Para determinar que los postores cuentan con las capacidades necesarias para ejecutar el contrato, el órgano encargado de las contrataciones o el comité de selección, según corresponda, incorpora los requisitos de calificación previstos por el área usuaria en el requerimiento, no pudiendo incluirse requisitos adicionales, ni distintos a los siguientes:

3.2. REQUISITOS DE CALIFICACIÓN

B	CAPACIDAD TÉCNICA Y PROFESIONAL												
B.1	CALIFICACIONES DEL PERSONAL CLAVE												
	FORMACIÓN ACADÉMICA												
	<p><u>Requisitos:</u></p> <table border="1"> <thead> <tr> <th colspan="2">Personal Clave</th></tr> <tr> <th>Cargo</th><th>Profesión</th></tr> </thead> <tbody> <tr> <td>Jefe de Proyecto</td><td>Ingeniero Civil</td></tr> <tr> <td>Especialista en Mecánica de Suelos</td><td>Ingeniero Civil</td></tr> <tr> <td>ESPECIALISTA ESTRUCTURAS EN</td><td>Ingeniero Civil – TITULADO</td></tr> <tr> <td>ESPECIALISTA IMPACTO AMBIENTAL EN</td><td>Ingeniero Ambiental o Ingeniero de Gestión Ambiental o Ingeniero Ambiental y de Recursos Ambientales o Ingeniero de Recursos Naturales y Energía Renovable o Ingeniero de Recursos Renovables o Ingeniero Ambiental y de Recursos Naturales</td></tr> </tbody> </table> <p><u>Acreditación:</u> De conformidad con el numeral 49.3 del artículo 49 y el literal e) del artículo 139 del Reglamento este requisito de calificación se acredita para la suscripción del contrato.</p> <p>Importante De conformidad con el artículo 186 del Reglamento el supervisor, debe cumplir con las mismas calificaciones profesionales establecidas para el residente de obra. Asimismo, el jefe del proyecto para la elaboración del expediente técnico debe cumplir con las calificaciones exigidas en el artículo 188 del Reglamento.</p>	Personal Clave		Cargo	Profesión	Jefe de Proyecto	Ingeniero Civil	Especialista en Mecánica de Suelos	Ingeniero Civil	ESPECIALISTA ESTRUCTURAS EN	Ingeniero Civil – TITULADO	ESPECIALISTA IMPACTO AMBIENTAL EN	Ingeniero Ambiental o Ingeniero de Gestión Ambiental o Ingeniero Ambiental y de Recursos Ambientales o Ingeniero de Recursos Naturales y Energía Renovable o Ingeniero de Recursos Renovables o Ingeniero Ambiental y de Recursos Naturales
Personal Clave													
Cargo	Profesión												
Jefe de Proyecto	Ingeniero Civil												
Especialista en Mecánica de Suelos	Ingeniero Civil												
ESPECIALISTA ESTRUCTURAS EN	Ingeniero Civil – TITULADO												
ESPECIALISTA IMPACTO AMBIENTAL EN	Ingeniero Ambiental o Ingeniero de Gestión Ambiental o Ingeniero Ambiental y de Recursos Ambientales o Ingeniero de Recursos Naturales y Energía Renovable o Ingeniero de Recursos Renovables o Ingeniero Ambiental y de Recursos Naturales												
B.2	EXPERIENCIA DEL PERSONAL CLAVE												
	<p><u>Requisitos:</u></p> <table border="1"> <thead> <tr> <th colspan="2">Personal Clave</th></tr> <tr> <th>Cargo</th><th>Experiencia</th></tr> </thead> <tbody> <tr> <td>Jefe de Proyecto</td><td>Deberá acreditar como mínimo [02] años de experiencia acumulada, tales experiencias se evaluarán en función a su tiempo de experiencias obtenidas como: Gerente de Proyecto y/o Jefe de Proyecto y/o Proyectista, en la elaboración de Expedientes Técnicos de Obras, de infraestructura en general, que se computa desde la colegiatura.</td></tr> </tbody> </table>	Personal Clave		Cargo	Experiencia	Jefe de Proyecto	Deberá acreditar como mínimo [02] años de experiencia acumulada, tales experiencias se evaluarán en función a su tiempo de experiencias obtenidas como: Gerente de Proyecto y/o Jefe de Proyecto y/o Proyectista, en la elaboración de Expedientes Técnicos de Obras, de infraestructura en general, que se computa desde la colegiatura.						
Personal Clave													
Cargo	Experiencia												
Jefe de Proyecto	Deberá acreditar como mínimo [02] años de experiencia acumulada, tales experiencias se evaluarán en función a su tiempo de experiencias obtenidas como: Gerente de Proyecto y/o Jefe de Proyecto y/o Proyectista, en la elaboración de Expedientes Técnicos de Obras, de infraestructura en general, que se computa desde la colegiatura.												

	Especialista en Mecánica de Suelos	Deberá acreditar como mínimo [01] años de experiencia acumulada, tales experiencias se evaluarán en función a su tiempo de experiencias obtenidas como: Especialista en Mecánica de Suelos y/o Especialista en Estudios de Mecánica de Suelos y/o Especialista en Geotecnia, en la elaboración de Expedientes Técnicos, Ejecución y/o Supervisión de Obras en general , que se computa desde la colegiatura.
	ESPECIALISTA EN ESTRUCTURAS	Con Experiencia mínima de 12 meses en elaboración y/o formulación de estudios de inversión (Expedientes Técnicos) y/o elaboración de estudios definitivos y/o elaboración y/o reformulación y/o actualización de estudios definitivos de servicio de consultorías en obras en general asi como en la ejecucion de obras en general. Como especialista en estructuras
	ESPECIALISTA EN IMPACTO AMBIENTAL	Con experiencia mínima de Doce (12) meses, computado desde la fecha de la colegiatura, en elaboración y/o formulación de estudios de inversión (Expedientes Técnicos) y/o elaboración de estudios definitivos y/o elaboración y/o reformulación y/o actualización de estudios definitivos de servicio de consultorías en obras en general asi como en ejecución de obras en general, como: Especialista y/o Ingeniero y/o Supervisor y/o Jefe y/o Responsable y/o coordinador Ambiental y/o Ambientalista en: Mitigación Ambiental o Ambientalista o Monitoreo y Mitigación Ambiental o Impacto Ambiental o Medio Ambiente.
<p><u>Acreditación:</u> De conformidad con el numeral 49.3 del artículo 49 y el literal e) del artículo 139 del Reglamento este requisito de calificación se acredita para la suscripción del contrato.</p>		
<p>Importante</p> <p>De conformidad con el artículo 186 del Reglamento el supervisor, debe cumplir con la misma experiencia establecida para el residente de obra. Asimismo, el jefe del proyecto para la elaboración del expediente técnico debe cumplir con la experiencia exigida en el artículo 188 del Reglamento.</p>		
B	CAPACIDAD TÉCNICA Y PROFESIONAL	
B.3	EQUIPAMIENTO ESTRATÉGICO	
	<u>Requisitos:</u>	
	Cantidad	Equipo
	03	Equipo de Cómputo
	01	Fotocopiadora
	01	Plotter
	02	Impresoras
	01	Estación Total
<p><u>Acreditación:</u> De conformidad con el numeral 49.3 del artículo 49 y el literal e) del numeral 139.1 del artículo 139 del Reglamento este requisito de calificación se acredita para la suscripción del contrato.</p>		
C	EXPERIENCIA DEL POSTOR EN LA ESPECIALIDAD	
	<p><u>Requisitos:</u> El postor debe acreditar un monto facturado acumulado equivalente a S/. 246,030.00</p>	

(DOSCIENTOS CUARENTA Y SEIS MIL TREINTA CON 00/100 SOLES) INCLUIDO IGV, por la contratación de servicios de consultoría de obra iguales o similares al objeto de la convocatoria, durante los diez (10) años anteriores a la fecha de la presentación de ofertas que se computarán desde la fecha de la conformidad o emisión del comprobante de pago, según corresponda.

Se consideran servicios de consultoría de obra similares a los siguientes a la Elaboración de Expedientes Técnicos de Obra de: Construcción y/o creación y/o mejoramiento y/o ampliación y/o recuperación y/o reparación y/o reconstrucción y/o adecuación y/o rehabilitación y/o renovación de vías urbanas de circulación peatonal y/o vehicular con pavimentos [rígidos y/o flexibles] y/o aceras o veredas [concreto y/o asfalto y/o adoquinado] en las siguientes intervenciones: Avenidas y/o calles y/o anillos viales y/o pasajes y/o pasajes y/o carreteras y/o pistas y/o veredas y/o vías internas y/o jirones y/o vías locales y/o vías colectoras y/o vías arteriales y/o vías expresas y/o intercambio vial y/o pasos a desnivel y/o infraestructura vial y/o peatonal y/o habilitaciones urbanas y/o plazuelas y/o plazas y/o alamedas y/o espacios públicos urbanos y/o servicios de Transitabilidad y/o urbanización y/o infraestructura recreativa y/o esparcimiento y/o accesibilidad urbana y/o malecones urbanos.

Acreditación:

La experiencia del postor en la especialidad se acreditará con copia simple de (i) contratos u órdenes de servicios y su respectiva conformidad, constancia de prestación o liquidación del contrato; o (ii) comprobantes de pago cuya cancelación se acredite documental y fehacientemente, con voucher de depósito, nota de abono, reporte de estado de cuenta, cualquier otro documento emitido por Entidad del sistema financiero que acredite el abono o mediante cancelación en el mismo comprobante de pago .

Los postores pueden presentar hasta un máximo de veinte (20) contrataciones para acreditar el requisito de calificación y el factor “Experiencia de Postor en la Especialidad”.

En caso los postores presenten varios comprobantes de pago para acreditar una sola contratación, se debe acreditar que corresponden a dicha contratación; de lo contrario, se asumirá que los comprobantes acreditan contrataciones independientes, en cuyo caso solo se considerará, las veinte (20) primeras contrataciones indicadas en el **Anexo N° 8** referido a la Experiencia del Postor en la Especialidad.

En el caso de servicios de supervisión en ejecución, solo se considera como experiencia la parte del contrato que haya sido ejecutada durante los diez (10) años anteriores a la fecha de presentación de ofertas, debiendo adjuntarse copia de las conformidades correspondientes a tal parte o los respectivos comprobantes de pago cancelados.

En los casos que se acredite experiencia adquirida en consorcio, debe presentarse la promesa de consorcio o el contrato de consorcio del cual se desprenda fehacientemente el porcentaje de las obligaciones que se asumió en el contrato presentado; de lo contrario, no se computará la experiencia proveniente de dicho contrato.

Asimismo, cuando se presenten contratos derivados de procesos de selección convocados antes del 20.09.2012, la calificación se ceñirá al método descrito en la Directiva “Participación de Proveedores en Consorcio en las Contrataciones del Estado”, debiendo presumirse que el porcentaje de las obligaciones equivale al porcentaje de participación de la promesa de consorcio o del contrato de consorcio. En caso que en dichos documentos no se consigne el porcentaje de participación se presumirá que las obligaciones se ejecutaron en partes iguales.

Si el titular de la experiencia no es el postor, consignar si dicha experiencia corresponde a la matriz en caso que el postor sea sucursal, o fue transmitida por reorganización societaria, debiendo acompañar la documentación sustentatoria correspondiente.

Si el postor acredita experiencia de otra persona jurídica como consecuencia de una reorganización societaria, debe presentar adicionalmente el Anexo N° 9.

Cuando en los contratos, órdenes de servicio o comprobantes de pago el monto facturado se encuentre expresado en moneda extranjera, debe indicarse el tipo de cambio venta publicado por la Superintendencia de Banca, Seguros y AFP correspondiente a la fecha de suscripción del contrato, de emisión de la orden de servicio o de cancelación del comprobante de pago, según corresponda.

Sin perjuicio de lo anterior, los postores deben llenar y presentar el Anexo N° 8 referido a la Experiencia del Postor en la Especialidad.

Importante

- ***El Órgano Encargado de las Contrataciones o el comité de selección debe valorar de manera integral los documentos presentados por el postor para acreditar la experiencia. En tal sentido, aun cuando en los documentos presentados la denominación del objeto contractual no coincida literalmente con el previsto en las bases, se deberá validar la experiencia si las actividades que ejecutó el postor corresponden a la experiencia requerida.***
- ***En el caso de consorcios, la calificación de la experiencia se realiza conforme a la Directiva "Participación de Proveedores en Consorcio en las Contrataciones del Estado".***

Importante

- *Si como resultado de una consulta u observación corresponde precisarse o ajustarse el requerimiento, se solicita la autorización del área usuaria y se pone de conocimiento de tal hecho a la dependencia que aprobó el expediente de contratación, de conformidad con el numeral 72.3 del artículo 72 del Reglamento.*
- *El cumplimiento de los Términos de Referencia se realiza mediante la presentación de una declaración jurada. De ser el caso, adicionalmente la Entidad puede solicitar documentación que acredite el cumplimiento del algún componente de estos. Para dicho efecto consignará de manera detallada los documentos que deben presentar los postores en el literal a.5) del numeral 2.2.1.1 de esta sección de las bases.*
- *Los requisitos de calificación determinan si los postores cuentan con las capacidades necesarias para ejecutar el contrato, lo que debe ser acreditado documentalmente, y no mediante declaración jurada.*

**CAPÍTULO IV
FACTORES DE EVALUACIÓN**

EVALUACIÓN TÉCNICA (Puntaje: 100 Puntos)

FACTORES DE EVALUACIÓN		PUNTAJE / METODOLOGÍA PARA SU ASIGNACIÓN				
A.	EXPERIENCIA DEL POSTOR EN LA ESPECIALIDAD	20 puntos				
	<p><u>Evaluación:</u></p> <p>El postor debe acreditar un monto facturado acumulado equivalente a cuatrocientos ochenta mil soles (S/ 480,000.00) por la contratación de servicios de consultoría de obra iguales o similares al objeto de la convocatoria, durante los diez (10) años anteriores a la fecha de la presentación de ofertas que se computarán desde la fecha de la conformidad o emisión del comprobante de pago, según corresponda.</p> <p><u>Acreditación:</u></p> <p>La experiencia en la especialidad se acreditará con copia simple de (i) contratos u órdenes de servicios y su respectiva conformidad, constancia de prestación o liquidación del contrato; o (ii) comprobantes de pago cuya cancelación se acredite documental y fehacientemente, con voucher de depósito, nota de abono, reporte de estado de cuenta, cualquier otro documento emitido por Entidad del sistema financiero que acredite el abono o mediante cancelación en el mismo comprobante de pago¹⁶.</p> <p>Las disposiciones sobre el requisito de calificación “Experiencia del postor en la especialidad” previstas en el literal C del numeral 3.2 del Capítulo III de la presente sección de las bases resultan aplicables para el presente factor.</p>	<p>M = Monto facturado acumulado por el postor por la prestación de servicios de consultoría en la especialidad</p> <p>M >= 1.4 VR 20 puntos</p> <p>M >= 1.2 VR y < 1.4 VR 13 puntos</p> <p>M > 1 VR <1.2 6 puntos</p>				
B.	METODOLOGÍA PROPUESTA	80 puntos				
	<p><u>Evaluación:</u></p> <p>Se evaluará la metodología propuesta por el postor para la ejecución de la consultoría de obra, cuyo contenido mínimo es el siguiente:</p> <table><tr><td>1]</td><td>Estudios Técnicos Preliminares a] Estudio de Mecánica de Suelos b] Levantamiento Topográfico c] Estudio de Impacto Ambiental d] Evaluación y Gestión de Riesgos en la Ejecución de obra.</td></tr><tr><td>2]</td><td>Consideraciones para la elaboración de Anteproyecto</td></tr></table>	1]	Estudios Técnicos Preliminares a] Estudio de Mecánica de Suelos b] Levantamiento Topográfico c] Estudio de Impacto Ambiental d] Evaluación y Gestión de Riesgos en la Ejecución de obra.	2]	Consideraciones para la elaboración de Anteproyecto	<p>Desarrolla la metodología que sustenta la oferta 80 puntos</p> <p>No desarrolla la metodología que sustente la oferta 0 puntos</p>
1]	Estudios Técnicos Preliminares a] Estudio de Mecánica de Suelos b] Levantamiento Topográfico c] Estudio de Impacto Ambiental d] Evaluación y Gestión de Riesgos en la Ejecución de obra.					
2]	Consideraciones para la elaboración de Anteproyecto					

¹⁶ Cabe precisar que, de acuerdo con la **Resolución N° 0065-2018-TCE-S1 del Tribunal de Contrataciones del Estado**:

"... el solo sello de cancelado en el comprobante, cuando ha sido colocado por el propio postor, no puede ser considerado como una acreditación que produzca fehaciencia en relación a que se encuentra cancelado. Admitir ello equivaldría a considerar como válida la sola declaración del postor afirmando que el comprobante de pago ha sido cancelado"

(...)

"Situación diferente se suscita ante el sello colocado por el cliente del postor [sea utilizando el término "cancelado" o "pagado"] supuesto en el cual sí se contaría con la declaración de un tercero que brinde certeza, ante la cual debiera reconocerse la validez de la experiencia".

FACTORES DE EVALUACIÓN			PUNTAJE / METODOLOGÍA PARA SU ASIGNACIÓN
		a) Especialidad de Estructuras b) Especialidad de Instalaciones Sanitarias c) Seguridad	
	3]	Consideraciones para la Elaboración del Expediente Técnico de Obra a) Especialidad de Estructuras b) Especialidad de Instalaciones Sanitarias c) Seguridad	
	4]	Programación mediante barras de todas las actividades y tareas de los Profesionales y recursos del servicio de consultoría de conformidad a los Ítem 1,2,3	
<u>Acreditación:</u> Se acreditará mediante la presentación del documento que sustente la metodología propuesta.			

Para acceder a la etapa de evaluación económica, el postor debe obtener un **puntaje técnico mínimo de ochenta (80) puntos**.

Importante

- *Los factores de evaluación elaborados por el órgano encargado de contrataciones o el comité de selección, según corresponda, guardan vinculación, razonabilidad y proporcionalidad con el objeto de la contratación. Asimismo, estos no pueden calificar con puntaje el cumplimiento de los Términos de Referencia ni los requisitos de calificación.*
- *Las ofertas técnicas que no alcancen el puntaje mínimo especificado son descalificadas.*

EVALUACIÓN ECONÓMICA (Puntaje: 100 Puntos)

FACTOR DE EVALUACIÓN	PUNTAJE / METODOLOGÍA PARA SU ASIGNACIÓN
A. PRECIO	
<p><u>Evaluación:</u></p> <p>Se evaluará considerando la oferta económica del postor.</p> <p><u>Acreditación:</u></p> <p>Se acreditará mediante el documento que contiene la oferta económica (Anexo N° 6).</p>	<p>La evaluación consistirá en asignar un puntaje de cien (100) puntos a la oferta de precio más bajo y otorga a las demás ofertas puntajes inversamente proporcionales a sus respectivos precios, según la siguiente fórmula:</p> $P_i = \frac{O_m \times PMP}{O_i}$ <p>Donde: I = Oferta Pi = Puntaje de la oferta a evaluar Oi = Precio i Om = Precio de la oferta más baja PMP = Puntaje máximo del precio</p>
PUNTAJE TOTAL	100 puntos

CAPÍTULO V PROFORMA DEL CONTRATO

Importante

Dependiendo del objeto del contrato, de resultar indispensable, puede incluirse cláusulas adicionales o la adecuación de las propuestas en el presente documento, las que en ningún caso pueden contemplar disposiciones contrarias a la normativa vigente ni a lo señalado en este capítulo.

Conste por el presente documento, la contratación del servicio de consultoría de obra [CONSIGNAR LA DENOMINACIÓN DE LA CONVOCATORIA], que celebra de una parte [CONSIGNAR EL NOMBRE DE LA ENTIDAD], en adelante LA ENTIDAD, con RUC N° [.....], con domicilio legal en [.....], representada por [.....], identificado con DNI N° [.....], y de otra parte [.....], con RUC N° [.....], con domicilio legal en [.....], inscrita en la Ficha N° [.....] Asiento N° [.....] del Registro de Personas Jurídicas de la ciudad de [.....], debidamente representado por su Representante Legal, [.....], con DNI N° [.....], según poder inscrito en la Ficha N° [.....], Asiento N° [.....] del Registro de Personas Jurídicas de la ciudad de [.....], a quien en adelante se le denominará EL CONTRATISTA en los términos y condiciones siguientes:

CLÁUSULA PRIMERA: ANTECEDENTES

Con fecha [.....], el órgano encargado de las contrataciones o el comité de selección, según corresponda, adjudicó la buena pro de la **ADJUDICACIÓN SIMPLIFICADA N° [CONSIGNAR NOMENCLATURA DEL PROCEDIMIENTO DE SELECCIÓN]** para la contratación de [CONSIGNAR LA DENOMINACIÓN DE LA CONVOCATORIA], a [INDICAR NOMBRE DEL GANADOR DE LA BUENA PRO], cuyos detalles e importe constan en los documentos integrantes del presente contrato.

CLÁUSULA SEGUNDA: OBJETO

El presente contrato tiene por objeto [CONSIGNAR EL OBJETO DE LA CONTRATACIÓN].

CLÁUSULA TERCERA: MONTO CONTRACTUAL

El monto total del presente contrato asciende a [CONSIGNAR MONEDA Y MONTO], que incluye todos los impuestos de Ley.

Este monto comprende el costo del servicio de consultoría de obra, todos los tributos, seguros, transporte, inspecciones, pruebas y, de ser el caso, los costos laborales conforme a la legislación vigente, así como cualquier otro concepto que pueda tener incidencia sobre la ejecución del servicio de consultoría de obra materia del presente contrato.

CLÁUSULA CUARTA: DEL PAGO¹⁷

LA ENTIDAD se obliga a pagar la contraprestación a EL CONTRATISTA en [INDICAR MONEDA], en [INDICAR SI SE TRATA DE PAGO ÚNICO, PAGOS PARCIALES O PAGOS PERIÓDICOS O SEGÚN TARIFA EN EL CASO DE PROCEDIMIENTOS DE SUPERVISIÓN DE LA ELABORACIÓN DE EXPEDIENTES TÉCNICOS Y SUPERVISIÓN DE OBRAS CONVOCADOS BAJO EL SISTEMA DE CONTRATACIÓN DE TARIFAS], luego de la recepción formal y completa de la documentación correspondiente, según lo establecido en el artículo 171 del Reglamento de la Ley de Contrataciones del Estado.

Para tal efecto, el responsable de otorgar la conformidad de la prestación deberá hacerlo en un plazo que no excederá de los quince (15) días, bajo responsabilidad de dicho funcionario.

LA ENTIDAD debe efectuar el pago dentro de los diez (10) días calendario siguientes de otorgada la conformidad de los servicios, siempre que se verifiquen las condiciones establecidas en el contrato para ello, bajo responsabilidad del funcionario competente.

¹⁷ En cada caso concreto, dependiendo de la naturaleza del contrato, podrá adicionarse la información que resulte pertinente a efectos de generar el pago.

En caso de retraso en el pago por parte de LA ENTIDAD, salvo que se deba a caso fortuito o fuerza mayor, EL CONTRATISTA tendrá derecho al pago de intereses legales conforme a lo establecido en el artículo 39 de la Ley de Contrataciones del Estado y en el artículo 171 de su Reglamento, los que se computan desde la oportunidad en que el pago debió efectuarse.

CLÁUSULA QUINTA: DEL PLAZO DE LA EJECUCIÓN DE LA PRESTACIÓN

El plazo de ejecución del presente contrato es de [.....], el mismo que se computa desde [CONSIGNAR SI ES DEL DÍA SIGUIENTE DEL PERFECCIONAMIENTO DEL CONTRATO, DESDE LA FECHA QUE SE ESTABLEZCA EN EL CONTRATO O DESDE LA FECHA EN QUE SE CUMPLAN LAS CONDICIONES PREVISTAS EN EL CONTRATO PARA EL INICIO DE LA EJECUCIÓN, DEBIENDO INDICAR LAS MISMAS EN ESTE ULTIMO CASO].

Importante para la Entidad

De preverse en los Términos de Referencia la ejecución de actividades de instalación, implementación u otros que deban realizarse de manera previa al inicio del plazo de ejecución, se debe consignar lo siguiente:

“El plazo para la [CONSIGNAR LAS ACTIVIDADES PREVIAS PREVISTAS EN LOS TÉRMINOS DE REFERENCIA] es de [.....], el mismo que se computa desde [INDICAR CONDICIÓN CON LA QUE DICHAS ACTIVIDADES SE INICIAN].”

Incorporar a las bases o eliminar, según corresponda.

Importante para la Entidad

En el caso de contratación de prestaciones accesorias, se puede incluir la siguiente cláusula:

CLÁUSULA: PRESTACIONES ACCESORIAS¹⁸

“Las prestaciones accesorias tienen por objeto [CONSIGNAR EL OBJETO DE LAS PRESTACIONES ACCESORIAS].

El monto de las prestaciones accesorias asciende a [CONSIGNAR MONEDA Y MONTO], que incluye todos los impuestos de Ley.

El plazo de ejecución de las prestaciones accesorias es de [.....], el mismo que se computa desde [CONSIGNAR SI ES DEL DÍA SIGUIENTE DEL CUMPLIMIENTO DE LAS PRESTACIONES PRINCIPALES, DESDE LA FECHA QUE SE ESTABLEZCA EN EL CONTRATO O DESDE LA FECHA EN QUE SE CUMPLAN LAS CONDICIONES PREVISTAS EN EL CONTRATO PARA EL INICIO DE LA EJECUCIÓN DE LAS PRESTACIONES ACCESORIAS, DEBIENDO INDICAR LAS MISMAS EN ESTE ULTIMO CASO].

[DE SER EL CASO, INCLUIR OTROS ASPECTOS RELACIONADOS A LA EJECUCIÓN DE LAS PRESTACIONES ACCESORIAS].”

Incorporar a las bases o eliminar, según corresponda

CLÁUSULA SEXTA: PARTES INTEGRANTES DEL CONTRATO

El presente contrato está conformado por las bases integradas, la oferta ganadora¹⁹, así como los documentos derivados del procedimiento de selección que establezcan obligaciones para las partes.

CLÁUSULA SÉTIMA: GARANTÍAS

EL CONTRATISTA entregó al perfeccionamiento del contrato la respectiva garantía incondicional, solidaria, irrevocable, y de realización automática en el país al solo requerimiento, a favor de LA

¹⁸ De conformidad con la Directiva sobre prestaciones accesorias, los contratos relativos al cumplimiento de la(s) prestación(es) principal(es) y de la(s) prestación(es) accesorias, pueden estar contenidos en uno o dos documentos. En el supuesto que ambas prestaciones estén contenidas en un mismo documento, estas deben estar claramente diferenciadas, debiendo indicarse entre otros aspectos, el precio y plazo de cada prestación.

¹⁹ La oferta ganadora comprende a la oferta técnica y oferta económica del postor ganador de la buena pro.

ENTIDAD, por los conceptos, montos y vigencias siguientes:

- De fiel cumplimiento del contrato: [CONSIGNAR EL MONTO], a través de la [INDICAR EL TIPO DE GARANTÍA PRESENTADA] N° [INDICAR NÚMERO DEL DOCUMENTO] emitida por [SEÑALAR EMPRESA QUE LA EMITE]. Monto que es equivalente al diez por ciento (10%) del monto del contrato original, la misma que debe mantenerse vigente hasta el consentimiento de la liquidación final.

Importante

Al amparo de lo dispuesto en el numeral 149.4 del artículo 149 del Reglamento de la Ley de Contrataciones del Estado, en los contratos de consultoría de obra, si el postor ganador de la buena pro solicita la retención del diez por ciento (10%) del monto del contrato original como garantía de fiel cumplimiento de contrato, debe consignarse lo siguiente:

“De fiel cumplimiento del contrato: [CONSIGNAR EL MONTO], a través de la retención que debe efectuar LA ENTIDAD, durante la primera mitad del número total de pagos a realizarse, de forma prorrateada, con cargo a ser devuelto a la finalización del mismo.”

En el caso que corresponda, consignar lo siguiente:

- Garantía fiel cumplimiento por prestaciones accesorias: [CONSIGNAR EL MONTO], a través de la [INDICAR EL TIPO DE GARANTÍA PRESENTADA] N° [INDICAR NÚMERO DEL DOCUMENTO] emitida por [SEÑALAR EMPRESA QUE LA EMITE], la misma que debe mantenerse vigente hasta el cumplimiento total de las obligaciones garantizadas.

Importante

Al amparo de lo dispuesto en el numeral 151.2 del artículo 151 del Reglamento de la Ley de Contrataciones del Estado, si el postor ganador de la buena pro solicita la retención del diez por ciento (10%) del monto del contrato de la prestación accesorias como garantía de fiel cumplimiento de prestaciones accesorias, debe consignarse lo siguiente:

“De fiel cumplimiento por prestaciones accesorias: [CONSIGNAR EL MONTO], a través de la retención que debe efectuar LA ENTIDAD, durante la primera mitad del número total de pagos a realizarse, de forma prorrateada, con cargo a ser devuelto a la finalización del mismo.”

CLÁUSULA OCTAVA: EJECUCIÓN DE GARANTÍAS POR FALTA DE RENOVACIÓN

LA ENTIDAD puede solicitar la ejecución de las garantías cuando EL CONTRATISTA no las hubiere renovado antes de la fecha de su vencimiento, conforme a lo dispuesto en el literal a) del numeral 155.1 del artículo 155 del Reglamento de la Ley de Contrataciones del Estado.

Importante para la Entidad

Sólo en el caso que la Entidad hubiese previsto otorgar adelanto, se debe incluir la siguiente cláusula:

CLÁUSULA NOVENA: ADELANTO DIRECTO

“LA ENTIDAD otorgará [CONSIGNAR NÚMERO DE ADELANTOS A OTORGARSE] adelantos directos por el [CONSIGNAR PORCENTAJE QUE NO DEBE EXCEDER DEL 30% DEL MONTO DEL CONTRATO ORIGINAL] del monto del contrato original.

EL CONTRATISTA debe solicitar los adelantos dentro de [CONSIGNAR EL PLAZO Y OPORTUNIDAD PARA LA SOLICITUD], adjuntando a su solicitud la garantía por adelantos mediante carta fianza o póliza de caución acompañada del comprobante de pago correspondiente. Vencido dicho plazo no procederá la solicitud.

LA ENTIDAD debe entregar el monto solicitado dentro de [CONSIGNAR EL PLAZO] siguientes a la presentación de la solicitud del contratista.”

Incorporar a las bases o eliminar, según corresponda.

CLÁUSULA DÉCIMA: CONFORMIDAD DE LA PRESTACIÓN DEL SERVICIO

La conformidad de la prestación del servicio se regula por lo dispuesto en el artículo 168 del Reglamento de la Ley de Contrataciones del Estado. La conformidad será otorgada por [CONSIGNAR EL ÁREA O UNIDAD ORGÁNICA QUE OTORGARÁ LA CONFORMIDAD].

De existir observaciones, LA ENTIDAD las comunica al CONTRATISTA, indicando claramente el sentido de estas, otorgándole un plazo para subsanar no menor de cinco (5) ni mayor de quince (15) días. Si pese al plazo otorgado, EL CONTRATISTA no cumpliera a cabalidad con la subsanación, LA ENTIDAD puede otorgar al CONTRATISTA periodos adicionales para las correcciones pertinentes. En este supuesto corresponde aplicar la penalidad por mora desde el vencimiento del plazo para subsanar.

Este procedimiento no resulta aplicable cuando la consultoría manifiestamente no cumpla con las características y condiciones ofrecidas, en cuyo caso LA ENTIDAD no otorga la conformidad, debiendo considerarse como no ejecutada la prestación, aplicándose la penalidad que corresponda por cada día de atraso.

CLÁUSULA UNDÉCIMA: DECLARACIÓN JURADA DEL CONTRATISTA

EL CONTRATISTA declara bajo juramento que se compromete a cumplir las obligaciones derivadas del presente contrato, bajo sanción de quedar inhabilitado para contratar con el Estado en caso de incumplimiento.

Importante para la Entidad

En los contratos de consultoría de obras para elaborar los expedientes técnicos de obra, se debe incluir obligatoriamente esta cláusula:

CLÁUSULA ...: OBLIGACIÓN DE ATENDER LAS CONSULTAS

EL CONTRATISTA asume la obligación de atender las consultas que le remita LA ENTIDAD, dentro de plazo previsto en el numeral 193.7 del artículo 193 del Reglamento de la Ley de Contrataciones del Estado. Ante la falta de absolución de dichas consultas, LA ENTIDAD adopta las acciones correspondientes.

Advertencia

Constituye infracción pasible de sanción según lo previsto en el literal h) del numeral 50.1 del artículo 50 de la Ley, negarse injustificadamente a cumplir las obligaciones derivadas del contrato que deben ejecutarse con posterioridad al pago.

Incorporar a las bases de consultoría de obras para la elaboración de expedientes técnicos o eliminar, según corresponda.

CLÁUSULA DUODÉCIMA: RESPONSABILIDAD POR VICIOS OCULTOS

La conformidad del servicio por parte de LA ENTIDAD no enerva su derecho a reclamar posteriormente por defectos o vicios ocultos, conforme a lo dispuesto por los artículos 40 de la Ley de Contrataciones del Estado y 173 de su Reglamento.

El plazo máximo de responsabilidad del contratista es de [CONSIGNAR TIEMPO EN AÑOS, SEGÚN CORRESPONDA] año(s) contado a partir de la conformidad otorgada por LA ENTIDAD.

Importante para la Entidad

En los contratos de consultoría de obras para elaborar los expedientes técnicos de obra, se debe reemplazar el último párrafo de esta cláusula por el siguiente:

“El plazo máximo de responsabilidad del contratista por errores o deficiencias o por vicios ocultos puede ser reclamada por la Entidad por [CONSIGNAR TIEMPO EN AÑOS, NO MENOR DE TRES (3) AÑOS] años después de la conformidad de obra otorgada por LA ENTIDAD”.

En los contratos de consultoría de obras para la supervisión de obra, se debe reemplazar el último párrafo de esta cláusula por el siguiente:

“El plazo máximo de responsabilidad del contratista puede ser reclamada por la Entidad por [CONSIGNAR TIEMPO EN AÑOS, NO MENOR DE SIETE (7) AÑOS] años después de la conformidad de obra otorgada por LA ENTIDAD”.

Incorporar a las bases de consultoría de obras para la elaboración de expedientes técnicos o eliminar, según corresponda.

CLÁUSULA DÉCIMA TERCERA: PENALIDADES

Si EL CONTRATISTA incurre en retraso injustificado en la ejecución de las prestaciones objeto del contrato, LA ENTIDAD le aplica automáticamente una penalidad por mora por cada día de atraso, de acuerdo a la siguiente fórmula:

$$\text{Penalidad Diaria} = \frac{0.10 \times \text{monto vigente}}{F \times \text{plazo vigente en días}}$$

Donde:

F = 0.25 para plazos mayores a sesenta (60) días o;

F = 0.40 para plazos menores o iguales a sesenta (60) días.

El retraso se justifica a través de la solicitud de ampliación de plazo debidamente aprobado. Adicionalmente, se considera justificado el retraso y en consecuencia no se aplica penalidad, cuando EL CONTRATISTA acredite, de modo objetivamente sustentado, que el mayor tiempo transcurrido no le resulta imputable. En este último caso la calificación del retraso como justificado por parte de LA ENTIDAD no da lugar al pago de gastos generales ni costos directos de ningún tipo, conforme el numeral 162.5 del artículo 162 del Reglamento de la Ley de Contrataciones del Estado.

Adicionalmente a la penalidad por mora se aplicarán las siguientes penalidades:

Otras penalidades			
N°	Supuestos de aplicación de penalidad	Forma de cálculo	Procedimiento
1	Cuando el personal acreditado permanece menos de sesenta (60) días desde el inicio de su participación en la ejecución del contrato o del íntegro del plazo de ejecución, si este es menor a los sesenta (60) días, de conformidad con las disposiciones establecidas en el numeral 190.2 del artículo 190 del Reglamento.	[INCLUIR LA FORMA DE CÁLCULO, QUE NO PUEDE SER MENOR A LA MITAD DE UNA UNIDAD IMPOSITIVA TRIBUTARIA (0.5 UIT) NI MAYOR A UNA (1) UIT] por cada día de ausencia del personal en el plazo previsto.	Según informe del [CONSIGNAR EL ÁREA USUARIA A CARGO DE LA SUPERVISIÓN DEL CONTRATO].
2	En caso el contratista incumpla con su obligación de ejecutar la prestación con el personal acreditado o debidamente sustituido.	[INCLUIR LA FORMA DE CÁLCULO, QUE NO PUEDE SER MENOR A LA MITAD DE UNA UNIDAD IMPOSITIVA TRIBUTARIA (0.5 UIT) NI MAYOR A UNA (1) UIT] por cada día de ausencia del personal.	Según informe del [CONSIGNAR EL ÁREA USUARIA A CARGO DE LA SUPERVISIÓN DEL CONTRATO].
3	Si como consecuencia de verificar el funcionamiento u operatividad de la infraestructura culminada y las instalaciones y equipos en caso corresponda, el comité de recepción advierte que la obra no se encuentra culminada.	[INCLUIR LA FORMA DE CÁLCULO, QUE NO PUEDE SER MENOR A 1% NI MAYOR A 5%] al monto del contrato de supervisión.	Según informe del comité de recepción.
4	En caso el supervisor de obra no absuelva	Una (1) UIT por no	Según informe del

las consultas o las absuelva fuera del plazo señalado en el numeral 193.3 del artículo 193 del Reglamento. ²⁰	atender las consultas formuladas por el residente de obra, según lo dispuesto en el literal b) del numeral 193.10 del artículo 193 del Reglamento.	[CONSIGNAR EL ÁREA USUARIA A CARGO DE LA SUPERVISIÓN DEL CONTRATO].
(...)		

Importante

De haberse previsto establecer penalidades distintas a la penalidad por mora, incluir dichas penalidades, los supuestos de aplicación de penalidad, la forma de cálculo de la penalidad para cada supuesto y el procedimiento mediante el cual se verifica el supuesto a penalizar, conforme el artículo 163 del Reglamento de la Ley de Contrataciones del Estado.

Estas penalidades se deducen de los pagos a cuenta o del pago final, según corresponda; o si fuera necesario, se cobra del monto resultante de la ejecución de la garantía de fiel cumplimiento.

Estos dos (2) tipos de penalidades pueden alcanzar cada una un monto máximo equivalente al diez por ciento (10%) del monto del contrato vigente, o de ser el caso, del ítem que debió ejecutarse.

Cuando se llegue a cubrir el monto máximo de la penalidad por mora o el monto máximo para otras penalidades, de ser el caso, LA ENTIDAD puede resolver el contrato por incumplimiento.

CLÁUSULA DÉCIMA CUARTA: RESOLUCIÓN DEL CONTRATO

Cualquiera de las partes puede resolver el contrato, de conformidad con el numeral 32.3 del artículo 32 y artículo 36 de la Ley de Contrataciones del Estado, y el artículo 164 de su Reglamento. De darse el caso, LA ENTIDAD procederá de acuerdo a lo establecido en el artículo 165 del Reglamento de la Ley de Contrataciones del Estado.

CLÁUSULA DÉCIMA QUINTA: RESPONSABILIDAD DE LAS PARTES

Cuando se resuelva el contrato por causas imputables a algunas de las partes, se debe resarcir los daños y perjuicios ocasionados, a través de la indemnización correspondiente. Ello no obsta la aplicación de las sanciones administrativas, penales y pecuniarias a que dicho incumplimiento diere lugar, en el caso que éstas correspondan.

Lo señalado precedentemente no exime a ninguna de las partes del cumplimiento de las demás obligaciones previstas en el presente contrato.

CLÁUSULA DÉCIMA SEXTA: ANTICORRUPCIÓN

EL CONTRATISTA declara y garantiza no haber, directa o indirectamente, o tratándose de una persona jurídica a través de sus socios, integrantes de los órganos de administración, apoderados, representantes legales, funcionarios, asesores o personas vinculadas a las que se refiere el artículo 7 del Reglamento de la Ley de Contrataciones del Estado, ofrecido, negociado o efectuado, cualquier pago o, en general, cualquier beneficio o incentivo ilegal en relación al contrato.

Asimismo, el CONTRATISTA se obliga a conducirse en todo momento, durante la ejecución del contrato, con honestidad, probidad, veracidad e integridad y de no cometer actos ilegales o de corrupción, directa o indirectamente o a través de sus socios, accionistas, participacionistas, integrantes de los órganos de administración, apoderados, representantes legales, funcionarios, asesores y personas vinculadas a las que se refiere el artículo 7 del Reglamento de la Ley de Contrataciones del Estado.

Además, EL CONTRATISTA se compromete a i) comunicar a las autoridades competentes, de manera directa y oportuna, cualquier acto o conducta ilícita o corrupta de la que tuviera conocimiento; y ii) adoptar medidas técnicas, organizativas y/o de personal apropiadas para evitar los referidos actos o prácticas.

²⁰ En caso que el objeto de la contratación sea la supervisión de la obra, incluir obligatoriamente esta penalidad.

Finalmente, EL CONTRATISTA se compromete a no colocar a los funcionarios públicos con los que deba interactuar, en situaciones reñidas con la ética. En tal sentido, reconoce y acepta la prohibición de ofrecerles a éstos cualquier tipo de obsequio, donación, beneficio y/o gratificación, ya sea de bienes o servicios, cualquiera sea la finalidad con la que se lo haga.

CLÁUSULA DÉCIMA SÉTIMA: MARCO LEGAL DEL CONTRATO

Sólo en lo no previsto en este contrato, en la Ley de Contrataciones del Estado y su Reglamento, en las directivas que emita el OSCE y demás normativa especial que resulte aplicable, serán de aplicación supletoria las disposiciones pertinentes del Código Civil vigente, cuando corresponda, y demás normas de derecho privado.

CLÁUSULA DÉCIMA OCTAVA: SOLUCIÓN DE CONTROVERSIAS²¹

Las controversias que surjan entre las partes durante la ejecución del contrato se resuelven mediante conciliación o arbitraje, según el acuerdo de las partes.

Cualquiera de las partes tiene derecho a iniciar el arbitraje a fin de resolver dichas controversias dentro del plazo de caducidad previsto en la Ley de Contrataciones del Estado y su Reglamento.

Facultativamente, cualquiera de las partes tiene el derecho a solicitar una conciliación dentro del plazo de caducidad correspondiente, según lo señalado en el artículo 224 del Reglamento de la Ley de Contrataciones del Estado, sin perjuicio de recurrir al arbitraje, en caso no se llegue a un acuerdo entre ambas partes o se llegue a un acuerdo parcial. Las controversias sobre nulidad del contrato solo pueden ser sometidas a arbitraje.

El Laudo arbitral emitido es inapelable, definitivo y obligatorio para las partes desde el momento de su notificación, según lo previsto en el numeral 45.21 del artículo 45 de la Ley de Contrataciones del Estado.

CLÁUSULA DÉCIMA NOVENA: FACULTAD DE ELEVAR A ESCRITURA PÚBLICA

Cualquiera de las partes puede elevar el presente contrato a Escritura Pública corriendo con todos los gastos que demande esta formalidad.

CLÁUSULA VIGÉSIMA: DOMICILIO PARA EFECTOS DE LA EJECUCIÓN CONTRACTUAL

Las partes declaran el siguiente domicilio para efecto de las notificaciones que se realicen durante la ejecución del presente contrato:

DOMICILIO DE LA ENTIDAD: [.....]

DOMICILIO DEL CONTRATISTA: [CONSIGNAR EL DOMICILIO SEÑALADO POR EL POSTOR GANADOR DE LA BUENA PRO AL PRESENTAR LOS REQUISITOS PARA EL PERFECCIONAMIENTO DEL CONTRATO]

La variación del domicilio aquí declarado de alguna de las partes debe ser comunicada a la otra parte, formalmente y por escrito, con una anticipación no menor de quince (15) días calendario.

De acuerdo con las bases integradas, la oferta y las disposiciones del presente contrato, las partes lo firman por duplicado en señal de conformidad en la ciudad de [.....] al [CONSIGNAR FECHA].

“LA ENTIDAD”

“EL CONTRATISTA”

²¹ De acuerdo con el numeral 225.3 del artículo 225 del Reglamento, las partes pueden recurrir al arbitraje ad hoc cuando las controversias deriven de procedimientos de selección cuyo valor referencial sea menor o igual a cinco millones con 00/100 soles (S/ 5 000 000,00).

Importante

Este documento puede firmarse digitalmente si ambas partes cuentan con firma digital, según la Ley N° 27269, Ley de Firmas y Certificados Digitales²².

**CAPÍTULO VI
CONSTANCIA DE PRESTACIÓN DE CONSULTORÍA DE OBRA**

De conformidad con el artículo 169 del Reglamento, se deja expresa constancia de la culminación de la prestación derivada del contrato mencionado en el numeral 3 del presente documento.

1 DATOS DEL DOCUMENTO	Número del documento						
	Fecha de emisión del documento						
2 DATOS DEL CONTRATISTA	Nombre, denominación o razón social						
	RUC						
	EN CASO EL CONTRATISTA SEA UN CONSORCIO, ADEMÁS SE DEBERÁ REGISTRAR LA SIGUIENTE INFORMACIÓN:						
	Nombre o razón social del integrante del consorcio	RUC	%	Descripción de las obligaciones			
3 DATOS DEL CONTRATO	Número del contrato						
	Tipo y número del procedimiento de selección						
	Objeto del contrato	Elaboración de Expediente Técnico		Supervisión de la elaboración del Expediente Técnico		Supervisión de Obra	
	Descripción del objeto del contrato						
	Fecha de suscripción del contrato						
	Monto total ejecutado del contrato						
	Plazo de ejecución contractual	Plazo original		días calendario			
		Ampliación(es) de plazo		días calendario			
		Total plazo		días calendario			
		Fecha de inicio de la consultoría de obra					
Fecha final de la consultoría de obra							
En caso de elaboración de Expediente Técnico							
4 DATOS DEL EXPEDIENTE TÉCNICO	Denominación del proyecto						
	Ubicación del proyecto						
	Monto del presupuesto						

²² Para mayor información sobre la normativa de firmas y certificados digitales ingresar a: <https://www.indecopi.gob.pe/web/firmas-digitales/firmar-y-certificados-digitales>

En caso de Supervisión de Obras

5 DATOS DE LA OBRA	Denominación de la obra	
	Ubicación de la obra	
	Número de adicionales de obra	
	Monto total de los adicionales	
	Número de deductivos	
	Monto total de los deductivos	
	Monto total de la obra	

6 APLICACIÓN DE PENALIDADES	Monto de las penalidades por mora	
	Monto de otras penalidades	
	Monto total de las penalidades aplicadas	

7 DATOS DE LA ENTIDAD	Nombre de la Entidad	
	RUC de la Entidad	
	Nombres y apellidos del funcionario que emite la constancia	
	Cargo que ocupa en la Entidad	
	Teléfono de contacto	

8	
	NOMBRE, FIRMA Y SELLO DEL FUNCIONARIO COMPETENTE

ANEXOS

ANEXO N° 1

DECLARACIÓN JURADA DE DATOS DEL POSTOR

Señores

COMITÉ DE SELECCION

ADJUDICACIÓN SIMPLIFICADA N° 003-2025-CS-MDAT- PRIMERA CONVOCATORIA

Presente. -

El que se suscribe, [.....], postor y/o Representante Legal de [CONSIGNAR EN CASO DE SER PERSONA JURÍDICA], identificado con [CONSIGNAR TIPO DE DOCUMENTO DE IDENTIDAD] N° [CONSIGNAR NÚMERO DE DOCUMENTO DE IDENTIDAD], con poder inscrito en la localidad de [CONSIGNAR EN CASO DE SER PERSONA JURÍDICA] en la Ficha N° [CONSIGNAR EN CASO DE SER PERSONA JURÍDICA] Asiento N° [CONSIGNAR EN CASO DE SER PERSONA JURÍDICA], **DECLARO BAJO JURAMENTO** que la siguiente información se sujeta a la verdad:

Nombre, Denominación o Razón Social :			
Domicilio Legal :			
RUC :	Teléfono(s) :		
MYPE ²³		Sí	No
Correo electrónico :			

Autorización de notificación por correo electrónico:

Autorizo que se notifiquen al correo electrónico indicado las siguientes actuaciones:

1. Solicitud de reducción de la oferta económica.
2. Solicitud de subsanación de los requisitos para perfeccionar el contrato.
3. Solicitud para presentar los documentos para perfeccionar el contrato, según orden de prelación, de conformidad con lo previsto en el artículo 141 del Reglamento.
4. Respuesta a la solicitud de acceso al expediente de contratación.

Asimismo, me comprometo a remitir la confirmación de recepción, en el plazo máximo de dos (2) días hábiles de recibida la comunicación.

[CONSIGNAR CIUDAD Y FECHA]

.....
Firma, Nombres y Apellidos del postor o Representante legal, según corresponda

Importante

La notificación dirigida a la dirección de correo electrónico consignada se entenderá válidamente efectuada cuando la Entidad reciba acuse de recepción.

Importante

²³ Esta información será verificada por la Entidad en la página web del Ministerio de Trabajo y Promoción del Empleo en la sección consulta de empresas acreditadas en el REMYPE en el link <http://www2.trabajo.gob.pe/servicios-en-linea-2-2/> y se tendrá en consideración, en caso el postor ganador de la buena pro solicite la retención del diez por ciento (10%) del monto del contrato, en calidad de garantía de fiel cumplimiento, según lo señalado en el numeral 149.4 del artículo 149 y el numeral 151.2 del artículo 151 del Reglamento. Asimismo, dicha información se tendrá en cuenta en caso de empate, conforme a lo previsto en el artículo 91 del Reglamento.

Cuando se trate de consorcios, la declaración jurada es la siguiente:

ANEXO N° 1

DECLARACIÓN JURADA DE DATOS DEL POSTOR

Señores

COMITÉ DE SELECCION

ADJUDICACIÓN SIMPLIFICADA N° 003-2025-CS-MDAT- PRIMERA CONVOCATORIA

Presente. -

El que se suscribe, [.....], representante común del consorcio [CONSIGNAR EL NOMBRE DEL CONSORCIO], identificado con [CONSIGNAR TIPO DE DOCUMENTO DE IDENTIDAD] N° [CONSIGNAR NÚMERO DE DOCUMENTO DE IDENTIDAD], **DECLARO BAJO JURAMENTO** que la siguiente información se sujeta a la verdad:

Datos del consorciado 1				
Nombre, Denominación o Razón Social :				
Domicilio Legal :				
RUC :	Teléfono(s) :			
MYPE ²⁴		Sí	No	
Correo electrónico :				

Datos del consorciado 2				
Nombre, Denominación o Razón Social :				
Domicilio Legal :				
RUC :	Teléfono(s) :			
MYPE ²⁵		Sí	No	
Correo electrónico :				

Datos del consorciado ...				
Nombre, Denominación o Razón Social :				
Domicilio Legal :				
RUC :	Teléfono(s) :			
MYPE ²⁶		Sí	No	
Correo electrónico :				

Autorización de notificación por correo electrónico:

Correo electrónico del consorcio:

Autorizo que se notifiquen al correo electrónico indicado las siguientes actuaciones:

1. Solicitud de reducción de la oferta económica.
2. Solicitud de subsanación de los requisitos para perfeccionar el contrato.
3. Solicitud para presentar los documentos para perfeccionar el contrato, según orden de prelación,

²⁴ Esta información será verificada por la Entidad en la página web del Ministerio de Trabajo y Promoción del Empleo en la sección consulta de empresas acreditadas en el REMYPE en el link <http://www2.trabajo.gob.pe/servicios-en-linea-2-2/> y se tendrá en consideración, en caso el consorcio ganador de la buena pro solicite la retención del diez por ciento (10%) del monto del contrato, en calidad de garantía de fiel cumplimiento, según lo señalado en el numeral 149.4 del artículo 149 y el numeral 151.2 del artículo 151 del Reglamento. Asimismo, dicha información se tendrá en cuenta en caso de empate, conforme a lo previsto en el artículo 91 del Reglamento. Para dichos efectos, todos los integrantes del consorcio deben acreditar la condición de micro o pequeña empresa.

²⁵ Ibidem.

²⁶ Ibidem.

de conformidad con lo previsto en el artículo 141 del Reglamento.

4. Respuesta a la solicitud de acceso al expediente de contratación.

Asimismo, me comprometo a remitir la confirmación de recepción, en el plazo máximo de dos (2) días hábiles de recibida la comunicación.

[CONSIGNAR CIUDAD Y FECHA]

.....
**Firma, Nombres y Apellidos del representante
común del consorcio**

Importante

La notificación dirigida a la dirección de correo electrónico consignada se entenderá válidamente efectuada cuando la Entidad reciba acuse de recepción.

ANEXO N° 2

DECLARACIÓN JURADA (ART. 52 DEL REGLAMENTO DE LA LEY DE CONTRATACIONES DEL ESTADO)

Señores

COMITÉ DE SELECCION

ADJUDICACIÓN SIMPLIFICADA N° 003-2025-CS-MDAT- PRIMERA CONVOCATORIA

Presente. -

Mediante el presente el suscrito, postor y/o Representante Legal de [CONSIGNAR EN CASO DE SER PERSONA JURÍDICA], declaro bajo juramento:

- i. No haber incurrido y me obligo a no incurrir en actos de corrupción, así como a respetar el principio de integridad.
- ii. No tener impedimento para postular en el procedimiento de selección ni para contratar con el Estado, conforme al artículo 11 de la Ley de Contrataciones del Estado.
- iii. Conocer las sanciones contenidas en la Ley de Contrataciones del Estado y su Reglamento, así como las disposiciones aplicables de la Ley N° 27444, Ley del Procedimiento Administrativo General.
- iv. Participar en el presente proceso de contratación en forma independiente sin mediar consulta, comunicación, acuerdo, arreglo o convenio con ningún proveedor; y, conocer las disposiciones del Decreto Legislativo N° 1034, Decreto Legislativo que aprueba la Ley de Represión de Conductas Anticompetitivas.
- v. Conocer, aceptar y someterme a las bases, condiciones y reglas del procedimiento de selección.
- vi. Ser responsable de la veracidad de los documentos e información que presento en el presente procedimiento de selección.
- vii. Comprometerme a mantener la oferta presentada durante el procedimiento de selección y a perfeccionar el contrato, en caso de resultar favorecido con la buena pro.

[CONSIGNAR CIUDAD Y FECHA]

.....
**Firma, Nombres y Apellidos del postor o
Representante legal, según corresponda**

Importante

En el caso de consorcios, cada integrante debe presentar esta declaración jurada, salvo que sea presentada por el representante común del consorcio.

ANEXO N° 3

DECLARACIÓN JURADA DE CUMPLIMIENTO DE LOS TÉRMINOS DE REFERENCIA

Señores

COMITÉ DE SELECCION

ADJUDICACIÓN SIMPLIFICADA N° 003-2025-CS-MDAT- PRIMERA CONVOCATORIA

Presente. -

Es grato dirigirme a usted, para hacer de su conocimiento que luego de haber examinado las bases y demás documentos del procedimiento de la referencia y, conociendo todos los alcances y las condiciones detalladas en dichos documentos, el postor que suscribe ofrece el servicio de consultoría de obra [CONSIGNAR EL OBJETO DE LA CONVOCATORIA], de conformidad con los Términos de Referencia que se indican en el numeral 3.1 del Capítulo III de la sección específica de las bases y los documentos del procedimiento.

[CONSIGNAR CIUDAD Y FECHA]

.....
**Firma, Nombres y Apellidos del postor o
Representante legal o común, según corresponda**

Importante

Adicionalmente, puede requerirse la presentación de documentación que acredite el cumplimiento de los términos de referencia, conforme a lo indicado en el acápite relacionado al contenido de las ofertas de la presente sección de las bases.

ANEXO Nº 4

DECLARACIÓN JURADA DE PLAZO DE PRESTACIÓN DEL SERVICIO DE CONSULTORÍA DE OBRA

Señores

COMITÉ DE SELECCION

ADJUDICACIÓN SIMPLIFICADA Nº 003-2025-CS-MDAT- PRIMERA CONVOCATORIA

Presente. -

Mediante el presente, con pleno conocimiento de las condiciones que se exigen en las bases del procedimiento de la referencia, me comprometo a prestar el servicio de consultoría de obra objeto del presente procedimiento de selección en el plazo de [CONSIGNAR EL PLAZO OFERTADO].

[CONSIGNAR CIUDAD Y FECHA]

.....
**Firma, Nombres y Apellidos del postor o
Representante legal o común, según corresponda**

ANEXO N° 5

PROMESA DE CONSORCIO

(Sólo para el caso en que un consorcio se presente como postor)

Señores

COMITÉ DE SELECCION

ADJUDICACIÓN SIMPLIFICADA N° 003-2025-CS-MDAT- PRIMERA CONVOCATORIA

Presente. -

Los suscritos declaramos expresamente que hemos convenido en forma irrevocable, durante el lapso que dure el procedimiento de selección, para presentar una oferta conjunta a la **ADJUDICACIÓN SIMPLIFICADA N°003-2025-CS-MDAT – PRIMERA CONVOCATORIA**.

Asimismo, en caso de obtener la buena pro, nos comprometemos a formalizar el contrato de consorcio, de conformidad con lo establecido por el artículo 140 del Reglamento de la Ley de Contrataciones del Estado, bajo las siguientes condiciones:

a) Integrantes del consorcio

1. [NOMBRE, DENOMINACIÓN O RAZÓN SOCIAL DEL CONSORCIADO 1].
2. [NOMBRE, DENOMINACIÓN O RAZÓN SOCIAL DEL CONSORCIADO 2].

b) Designamos a [CONSIGNAR NOMBRES Y APELLIDOS DEL REPRESENTANTE COMÚN], identificado con [CONSIGNAR TIPO DE DOCUMENTO DE IDENTIDAD] N° [CONSIGNAR NÚMERO DE DOCUMENTO DE IDENTIDAD], como representante común del consorcio para efectos de participar en todos los actos referidos al procedimiento de selección, suscripción y ejecución del contrato correspondiente con [CONSIGNAR NOMBRE DE LA ENTIDAD].

Asimismo, declaramos que el representante común del consorcio no se encuentra impedido, inhabilitado ni suspendido para contratar con el Estado.

c) Fijamos nuestro domicilio legal común en [.....].

d) Las obligaciones que corresponden a cada uno de los integrantes del consorcio son las siguientes:

1. OBLIGACIONES DE [NOMBRE, DENOMINACIÓN O RAZÓN SOCIAL DEL CONSORCIADO 1] [%]²⁷

[DESCRIBIR LAS OBLIGACIONES DEL CONSORCIADO 1]

2. OBLIGACIONES DE [NOMBRE, DENOMINACIÓN O RAZÓN SOCIAL DEL CONSORCIADO 2] [%]²⁸

[DESCRIBIR LAS OBLIGACIONES DEL CONSORCIADO 2]

TOTAL OBLIGACIONES

100%²⁹

²⁷ Consignar únicamente el porcentaje total de las obligaciones, el cual debe ser expresado en número entero, sin decimales.

²⁸ Consignar únicamente el porcentaje total de las obligaciones, el cual debe ser expresado en número entero, sin decimales.

²⁹ Este porcentaje corresponde a la sumatoria de los porcentajes de las obligaciones de cada uno de los integrantes del consorcio.

[CONSIGNAR CIUDAD Y FECHA]

.....
Consortiado 1
Nombres, apellidos y firma del Consortiado 1
o de su Representante Legal
Tipo y N° de Documento de Identidad

.....
Consortiado 2
Nombres, apellidos y firma del Consortiado 2
o de su Representante Legal
Tipo y N° de Documento de Identidad

Importante

De conformidad con el artículo 52 del Reglamento, las firmas de los integrantes del consorcio deben ser legalizadas.

Importante para la Entidad

En caso de procedimientos bajo el sistema a suma alzada incluir el siguiente anexo:

Esta nota deberá ser eliminada una vez culminada la elaboración de las bases

ANEXO N° 6

OFERTA ECONÓMICA

ÍTEM N° [INDICAR NÚMERO]

Señores

COMITÉ DE SELECCION

ADJUDICACIÓN SIMPLIFICADA N° 003-2025-CS-MDAT- PRIMERA CONVOCATORIA

Presente. -

Es grato dirigirme a usted, para hacer de su conocimiento que, de acuerdo con las bases, mi oferta económica es la siguiente:

CONCEPTO	OFERTA ECONÓMICA
TOTAL	

La oferta económica [CONSIGNAR LA MONEDA DE LA CONVOCATORIA] incluye todos los tributos, seguros, transporte, inspecciones, pruebas y, de ser el caso, los costos laborales conforme a la legislación vigente, así como cualquier otro concepto que pueda tener incidencia sobre el costo del servicio de consultoría a contratar; excepto la de aquellos postores que gocen de alguna exoneración legal, no incluirán en su oferta económica los tributos respectivos.

[CONSIGNAR CIUDAD Y FECHA]

.....
**Firma, Nombres y Apellidos del postor o
Representante legal o común, según corresponda**

Importante

- El postor debe consignar el monto total de la oferta económica, sin perjuicio, que de resultar favorecido con la buena pro, presente el detalle de precios unitarios y la estructura de costos para el perfeccionamiento del contrato.*
- En caso que el postor reduzca su oferta, según lo previsto en el artículo 68 del Reglamento, debe presentar nuevamente este Anexo.*
- El postor que goce de alguna exoneración legal, debe indicar que su oferta no incluye el tributo materia de la exoneración, debiendo incluir el siguiente texto:*

“Mi oferta no incluye [CONSIGNAR EL TRIBUTO MATERIA DE LA EXONERACIÓN]”.

Importante para la Entidad

- En caso de procedimientos según relación de ítems, consignar lo siguiente:*

“El postor debe presentar su oferta económica en documentos independientes, en los ítems que se presente”.

- *En caso de contrataciones que conlleven la ejecución de prestaciones accesorias, consignar lo siguiente:*

“El postor debe detallar en su oferta económica, el monto correspondiente a la prestación principal y las prestaciones accesorias”.

- *Si durante la fase de actos preparatorios, las Entidades advierten que es posible la participación de proveedores que gozan del beneficio de la exoneración del IGV prevista en la Ley N° 27037, Ley de Promoción de la Inversión en la Amazonía, consignar lo siguiente:*

*“La oferta económica de los postores que presenten la Declaración Jurada de cumplimiento de condiciones para la aplicación de la exoneración del IGV (**Anexo N° 7**), debe encontrarse dentro de los límites del valor referencial sin IGV”.*

Incluir las disposiciones, según corresponda. Una vez culminada la elaboración de las bases, las notas que no se incorporen deben ser eliminadas.

Importante para la Entidad

En caso de procedimientos bajo el sistema a precios unitarios incluir el siguiente anexo:

Esta nota deberá ser eliminada una vez culminada la elaboración de las bases

ANEXO N° 6

OFERTA ECONÓMICA

ÍTEM N° [INDICAR NÚMERO]

Señores

COMITÉ DE SELECCION

ADJUDICACIÓN SIMPLIFICADA N° 003-2025-CS-MDAT- PRIMERA CONVOCATORIA

Presente. -

Es grato dirigirme a usted, para hacer de su conocimiento que, de acuerdo con las bases, mi oferta económica es la siguiente:

CONCEPTO	PRECIO UNITARIO	OFERTA ECONÓMICA
TOTAL		

La oferta económica [CONSIGNAR LA MONEDA DE LA CONVOCATORIA] incluye todos los tributos, seguros, transporte, inspecciones, pruebas y, de ser el caso, los costos laborales conforme a la legislación vigente, así como cualquier otro concepto que pueda tener incidencia sobre el costo del servicio de consultoría a contratar; excepto la de aquellos postores que gocen de alguna exoneración legal, no incluirán en su oferta económica los tributos respectivos.

[CONSIGNAR CIUDAD Y FECHA]

.....
**Firma, Nombres y Apellidos del postor o
Representante legal o común, según corresponda**

Importante

- El postor debe consignar los precios unitarios y subtotales de su oferta económica.*
- En caso que el postor reduzca su oferta, según lo previsto en el artículo 68 del Reglamento, debe presentar nuevamente este Anexo.*
- El postor que goce de alguna exoneración legal, debe indicar que su oferta no incluye el tributo materia de la exoneración, debiendo incluir el siguiente texto:*

"Mi oferta no incluye [CONSIGNAR EL TRIBUTO MATERIA DE LA EXONERACIÓN]"

Importante para la Entidad

- En caso de procedimientos según relación de ítems, consignar lo siguiente:
"El postor debe presentar su oferta económica en documentos independientes, en los ítems que se presente".*
- En caso de contrataciones que conllevan la ejecución de prestaciones accesorias, consignar lo siguiente:*

“El postor debe detallar en su oferta económica, el monto correspondiente a la prestación principal y las prestaciones accesorias”.

- *Si durante la fase de actos preparatorios, las Entidades advierten que es posible la participación de proveedores que gozan del beneficio de la exoneración del IGV prevista en la Ley N° 27037, Ley de Promoción de la Inversión en la Amazonía, consignar lo siguiente:
“La oferta económica de los postores que presenten la Declaración Jurada de cumplimiento de condiciones para la aplicación de la exoneración del IGV (**Anexo N° 7**), debe encontrarse dentro de los límites del valor referencial sin IGV”.*

Incluir las disposiciones, según corresponda. Una vez culminada la elaboración de las bases, las notas que no se incorporen deben ser eliminadas

Importante para la Entidad

En caso de procedimientos bajo el sistema de tarifas incluir el siguiente anexo:

Esta nota deberá ser eliminada una vez culminada la elaboración de las bases

ANEXO N° 6

OFERTA ECONÓMICA

ÍTEM N° [INDICAR NÚMERO]

Señores

COMITÉ DE SELECCION

ADJUDICACIÓN SIMPLIFICADA N° 003-2025-CS-MDAT- PRIMERA CONVOCATORIA

Presente. -

Es grato dirigirme a usted, para hacer de su conocimiento que, de acuerdo con las bases, mi oferta económica es la siguiente:

DESCRIPCIÓN DEL OBJETO	N° DE PERIODOS DE TIEMPO ³⁰	PERIODO O UNIDAD DE TIEMPO DE LA TARIFA ³¹	TARIFA UNITARIA OFERTADA ³²	TOTAL OFERTA ECONÓMICA

Importante para la Entidad

En el caso de supervisión de obras, cuando se haya previsto que las actividades comprenden además la liquidación del contrato de obra, se debe reemplazar por la tabla siguiente:

DESCRIPCIÓN DEL OBJETO	N° DE PERIODOS DE TIEMPO ³³	PERIODO O UNIDAD DE TIEMPO ³⁴	TARIFA UNITARIA OFERTADA ³⁵	TOTAL OFERTA ECONÓMICA
<i>Supervisión de obra</i>				
<i>Liquidación de obra</i>				

Incluir o eliminar, según corresponda

³⁰ Número estimado de días, meses, entre otros de la ejecución de la prestación, según lo establecido en las bases.

³¹ Día, mes, entre otros, según lo establecido en las bases.

³² El postor formula su oferta proponiendo una tarifa fija en base al periodo o unidad de tiempo establecida en las bases.

³³ Número estimado de días, meses, entre otros de la ejecución de la prestación, según lo establecido en las bases.

³⁴ Día, mes, entre otros, según lo establecido en las bases.

³⁵ El postor formula su oferta proponiendo una tarifa fija en base al periodo o unidad de tiempo establecida en las bases.

La oferta económica [CONSIGNAR LA MONEDA DE LA CONVOCATORIA] incluye todos los tributos, seguros, transporte, inspecciones, pruebas y, de ser el caso, los costos laborales conforme a la legislación vigente, así como cualquier otro concepto que pueda tener incidencia sobre el costo del servicio de consultoría a contratar; excepto la de aquellos postores que gocen de alguna exoneración legal, no incluirán en su oferta económica los tributos respectivos.

[CONSIGNAR CIUDAD Y FECHA]

.....
**Firma, Nombres y Apellidos del postor o
Representante legal o común, según corresponda**

Importante

- *En caso que el postor reduzca su oferta, según lo previsto en el artículo 68 del Reglamento, debe presentar nuevamente este Anexo.*
- *El postor que goce de alguna exoneración legal, debe indicar que su oferta no incluye el tributo materia de la exoneración, debiendo incluir el siguiente texto:*

“Mi oferta no incluye [CONSIGNAR EL TRIBUTO MATERIA DE LA EXONERACIÓN]”.

Importante para la Entidad

- *En caso de procedimientos según relación de ítems, consignar lo siguiente:
“El postor debe presentar su oferta económica en documentos independientes, en los ítems que se presente”.*
- *En caso de contrataciones que conllevan la ejecución de prestaciones accesorias, consignar lo siguiente:
“El postor debe detallar en su oferta económica, el monto correspondiente a la prestación principal y las prestaciones accesorias”.*
- *Si durante la fase de actos preparatorios, las Entidades advierten que es posible la participación de proveedores que gozan del beneficio de la exoneración del IGV prevista en la Ley N° 27037, Ley de Promoción de la Inversión en la Amazonía, consignar lo siguiente:
“La oferta económica de los postores que presenten la Declaración Jurada de cumplimiento de condiciones para la aplicación de la exoneración del IGV (**Anexo N° 7**), debe encontrarse dentro de los límites del valor referencial sin IGV”.*

Incluir las disposiciones, según corresponda. Una vez culminada la elaboración de las bases, las notas que no se incorporen deben ser eliminadas

Importante para la Entidad

Si durante la fase de actos preparatorios, las Entidades advierten que es posible la participación de proveedores que gozan del beneficio de la exoneración del IGV prevista en la Ley N° 27037, Ley de Promoción de la Inversión en la Amazonía, incluir el siguiente anexo:

Esta nota deberá ser eliminada una vez culminada la elaboración de las bases.

ANEXO N° 7

DECLARACIÓN JURADA DE CUMPLIMIENTO DE CONDICIONES PARA LA APLICACIÓN DE LA EXONERACIÓN DEL IGV

Señores

COMITÉ DE SELECCION

ADJUDICACIÓN SIMPLIFICADA N° 003-2025-CS-MDAT- PRIMERA CONVOCATORIA

Presente. -

Mediante el presente el suscrito, postor y/o Representante Legal de [CONSIGNAR EN CASO DE SER PERSONA JURÍDICA], declaro bajo juramento que gozo del beneficio de la exoneración del IGV previsto en la Ley N° 27037, Ley de Promoción de la Inversión en la Amazonía, dado que cumplo con las condiciones siguientes:

- 1.- Que el domicilio fiscal de la empresa³⁶ se encuentra ubicada en la Amazonía y coincide con el lugar establecido como sede central (donde tiene su administración y lleva su contabilidad);
- 2.- Que la empresa se encuentra inscrita en las Oficinas Registrales de la Amazonía (exigible en caso de personas jurídicas);
- 3.- Que, al menos el setenta por ciento (70%) de los activos fijos de la empresa se encuentran en la Amazonía; y
- 4.- Que la empresa no presta servicios fuera de la Amazonía.

[CONSIGNAR CIUDAD Y FECHA]

.....
Firma, Nombres y Apellidos del postor o Representante legal, según corresponda

Importante

Cuando se trate de consorcios, esta declaración jurada será presentada por cada uno de los integrantes del consorcio, salvo que se trate de consorcios con contabilidad independiente, en cuyo caso debe ser suscrita por el representante común, debiendo indicar su condición de consorcio con contabilidad independiente y el número de RUC del consorcio.

³⁶ En el artículo 1 del "Reglamento de las Disposiciones Tributarias contenidas en la Ley de Promoción de la Inversión en la Amazonía" se define como "empresa" a las "Personas naturales, sociedades conyugales, sucesiones indivisas y personas consideradas jurídicas por la Ley del Impuesto a la Renta, generadoras de rentas de tercera categoría, ubicadas en la Amazonía. Las sociedades conyugales son aquellas que ejerzan la opción prevista en el Artículo 16 de la Ley del Impuesto a la Renta."

ANEXO N° 8

EXPERIENCIA DEL POSTOR EN LA ESPECIALIDAD

Señores
COMITÉ DE SELECCION
ADJUDICACIÓN SIMPLIFICADA N° 003-2025-CS-MDAT- PRIMERA CONVOCATORIA
Presente. -

Mediante el presente, el suscrito detalla la siguiente EXPERIENCIA EN LA ESPECIALIDAD:

Nº	CLIENTE	OBJETO DEL CONTRATO	Nº CONTRATO / O/S / COMPROBANTE DE PAGO	FECHA DEL CONTRATO O CP ³⁷	FECHA DE LA CONFORMIDAD DE SER EL CASO ³⁸	EXPERIENCIA PROVENIENTE ³⁹ DE:	MONEDA	IMPORTE ⁴⁰	TIPO DE CAMBIO VENTA ⁴¹	MONTO FACTURADO ACUMULADO ⁴²
1										
2										
3										
4										

³⁷ Se refiere a la fecha de suscripción del contrato, de la emisión de la Orden de Servicios o de cancelación del comprobante de pago, según corresponda.

³⁸ Únicamente, cuando la fecha del perfeccionamiento del contrato, sea previa a los diez (10) años anteriores a la fecha de presentación de ofertas, caso en el cual el postor debe acreditar que la conformidad se emitió dentro de dicho periodo.

³⁹ Si el titular de la experiencia no es el postor, consignar si dicha experiencia corresponde a la matriz en caso que el postor sea sucursal, o fue transmitida por reorganización societaria, debiendo acompañar la documentación sustentatoria correspondiente. Al respecto, según la Opinión N° 216-2017/DTN *“Considerando que la sociedad matriz y la sucursal constituyen la misma persona jurídica, la sucursal puede acreditar como suya la experiencia de su matriz”*. Del mismo modo, según lo previsto en la Opinión N° 010-2013/DTN, *“... en una operación de reorganización societaria que comprende tanto una fusión como una escisión, la sociedad resultante podrá acreditar como suya la experiencia de la sociedad incorporada o absorbida, que se extingue producto de la fusión; asimismo, si en virtud de la escisión se transfiere un bloque patrimonial consistente en una línea de negocio completa, la sociedad resultante podrá acreditar como suya la experiencia de la sociedad escindida, correspondiente a la línea de negocio transmitida. De esta manera, la sociedad resultante podrá emplear la experiencia transmitida, como consecuencia de la reorganización societaria antes descrita, en los futuros procesos de selección en los que participe”*.

⁴⁰ Se refiere al monto del contrato ejecutado incluido adicionales y reducciones, de ser el caso.

⁴¹ El tipo de cambio venta debe corresponder al publicado por la SBS correspondiente a la fecha de suscripción del contrato, de la emisión de la Orden de Servicios o de cancelación del comprobante de pago, según corresponda.

⁴² Consignar en la moneda establecida en las bases.

Nº	CLIENTE	OBJETO DEL CONTRATO	Nº CONTRATO / O/S / COMPROBANTE DE PAGO	FECHA DEL CONTRATO O CP ³⁷	FECHA DE LA CONFORMIDAD DE SER EL CASO ³⁸	EXPERIENCIA PROVENIENTE ³⁹ DE:	MONEDA	IMPORTE ⁴⁰	TIPO DE CAMBIO VENTA ⁴¹	MONTO FACTURADO ACUMULADO ⁴²	
5											
6											
7											
8											
9											
10											
...											
20											
TOTAL											

[CONSIGNAR CIUDAD Y FECHA]

.....
Firma, Nombres y Apellidos del postor o
Representante legal o común, según corresponda

ANEXO N° 9

DECLARACIÓN JURADA (NUMERAL 49.4 DEL ARTÍCULO 49 DEL REGLAMENTO)

Señores

COMITÉ DE SELECCION

ADJUDICACIÓN SIMPLIFICADA N° 003-2025-CS-MDAT- PRIMERA CONVOCATORIA

Presente. -

Mediante el presente el suscrito, postor y/o Representante Legal de [CONSIGNAR EN CASO DE SER PERSONA JURÍDICA], declaro que la experiencia que acredito de la empresa [CONSIGNAR LA DENOMINACIÓN DE LA PERSONA JURÍDICA] como consecuencia de una reorganización societaria, no se encuentra en el supuesto establecido en el numeral 49.4 del artículo 49 del Reglamento.

[CONSIGNAR CIUDAD Y FECHA]

.....
**Firma, Nombres y Apellidos del postor o
Representante legal, según corresponda**

Importante

A efectos de cautelar la veracidad de esta declaración, el postor puede verificar la información de la Relación de Proveedores Sancionados por el Tribunal de Contrataciones del Estado con Sanción Vigente en <http://portal.osce.gob.pe/rnp/content/relación-de-proveedores-sancionados>.

También le asiste dicha facultad al órgano encargado de las contrataciones o al órgano de la Entidad al que se le haya asignado la función de verificación de la oferta presentada por el postor ganador de la buena pro.

Importante para la Entidad

En el caso de contratación de servicios consultoría de obra que se presten fuera de la provincia de Lima y Callao, cuyo valor referencial no supere los doscientos mil Soles (S/ 200,000.00) o en procedimientos de selección según relación de ítems cuando algún ítem no supere dicho monto, se debe considerar el siguiente anexo:

Esta nota deberá ser eliminada una vez culminada la elaboración de las bases.

ANEXO N° 10

SOLICITUD DE BONIFICACIÓN DEL DIEZ POR CIENTO (10%) POR SERVICIOS PRESTADOS FUERA DE LA PROVINCIA DE LIMA Y CALLAO (DE SER EL CASO, SOLO PRESENTAR ESTA SOLICITUD EN EL ÍTEM [INCLUIR EN CASO CORRESPONDA, EN PROCEDIMIENTOS POR RELACIÓN DE ÍTEMS, CONSIGNANDO EL N° DEL ÍTEM O ÍTEMS CUYO VALOR REFERENCIAL NO SUPERA LOS DOSCIENTOS MIL SOLES (S/ 200,000.00)])

Señores

COMITÉ DE SELECCION

ADJUDICACIÓN SIMPLIFICADA N° 003-2025-CS-MDAT- PRIMERA CONVOCATORIA

Presente. -

Mediante el presente el suscrito, postor y/o Representante Legal de [CONSIGNAR EN CASO DE SER PERSONA JURÍDICA], solicito la asignación de la bonificación del diez por ciento (10%) sobre el puntaje total en [EN EL CASO DE PROCEDIMIENTOS DE SELECCIÓN SEGÚN RELACIÓN DE ÍTEMS, CONSIGNAR EL ÍTEM O ÍTEMS, SEGÚN CORRESPONDA, EN LOS QUE SE SOLICITA LA BONIFICACIÓN] debido a que el domicilio de mi representada se encuentra ubicado en la provincia o provincia colindante donde se ejecuta la prestación.

[CONSIGNAR CIUDAD Y FECHA]

.....
Firma, Nombres y Apellidos del postor o Representante legal, según corresponda

Importante

- *Para asignar la bonificación, el órgano encargado de las contrataciones o el comité de selección, según corresponda, verifica el domicilio consignado por el postor en el Registro Nacional de Proveedores (RNP).*
- *Para que el postor pueda acceder a la bonificación, debe cumplir con las condiciones establecidas en el literal f) del artículo 50 del Reglamento.*

Importante

Cuando se trate de consorcios, la declaración jurada es la siguiente:

ANEXO N° 10

SOLICITUD DE BONIFICACIÓN DEL DIEZ POR CIENTO (10%) POR SERVICIOS PRESTADOS FUERA DE LA PROVINCIA DE LIMA Y CALLAO (DE SER EL CASO, SOLO PRESENTAR ESTA SOLICITUD EN EL ÍTEM [INCLUIR EN CASO CORRESPONDA, EN PROCEDIMIENTOS POR RELACIÓN DE ÍTEMS, CONSIGNANDO EL N° DEL ÍTEM O ÍTEMS CUYO VALOR REFERENCIAL NO SUPERA LOS DOSCIENTOS MIL SOLES (S/ 200,000.00)])

Señores

COMITÉ DE SELECCION

ADJUDICACIÓN SIMPLIFICADA N° 003-2025-CS-MDAT- PRIMERA CONVOCATORIA

Presente. -

Mediante el presente el que se suscribe, [.....], representante común del consorcio [CONSIGNAR EL NOMBRE DEL CONSORCIO], solicito la asignación de la bonificación del diez por ciento (10%) sobre el puntaje total en [CONSIGNAR EL ÍTEM O ÍTEMS, SEGÚN CORRESPONDA, EN LOS QUE SE SOLICITA LA BONIFICACIÓN] debido a que los domicilios de todos los integrantes del consorcio se encuentran ubicados en la provincia o provincias colindantes donde se ejecuta la prestación.

[CONSIGNAR CIUDAD Y FECHA]

.....
**Firma, Nombres y Apellidos del representante
común del consorcio**

Importante

- *Para asignar la bonificación, el órgano encargado de las contrataciones o el comité de selección, según corresponda, verifica el domicilio consignado de los integrantes del consorcio, en el Registro Nacional de Proveedores (RNP).*
- *Para que un consorcio pueda acceder a la bonificación, cada uno de sus integrantes debe cumplir con las condiciones establecidas en el literal f) del artículo 50 del Reglamento.*

ANEXO Nº 11

SOLICITUD DE BONIFICACIÓN DEL CINCO POR CIENTO (5%) POR TENER LA CONDICIÓN DE MICRO Y PEQUEÑA EMPRESA

Señores

COMITÉ DE SELECCION

ADJUDICACIÓN SIMPLIFICADA Nº 003-2025-CS-MDAT- PRIMERA CONVOCATORIA

Presente. -

Mediante el presente el suscrito, postor y/o Representante legal de [CONSIGNAR EN CASO DE SER PERSONA JURÍDICA], solicito la asignación de la bonificación del cinco por ciento (5%) sobre el puntaje total obtenido, debido a que mi representada cuenta con la condición de micro y pequeña empresa.

[CONSIGNAR CIUDAD Y FECHA]

.....
**Firma, Nombres y Apellidos del postor o
Representante legal o común, según corresponda**

Importante

- *Para asignar la bonificación, el órgano encargado de las contrataciones o comité de selección, según corresponda, verifica la página web del Ministerio de Trabajo y Promoción del Empleo en la sección consulta de empresas acreditadas en el REMYPE en el link <http://www2.trabajo.gob.pe/servicios-en-linea-2-2/>.*
- *Para que un consorcio pueda acceder a la bonificación, cada uno de sus integrantes debe cumplir con la condición de micro y pequeña empresa.*

ANEXO Nº 12

**AUTORIZACIÓN DE NOTIFICACIÓN DE LA DECISIÓN DE LA ENTIDAD SOBRE LA
SOLICITUD DE AMPLIACIÓN DE PLAZO MEDIANTE MEDIOS ELECTRÓNICOS DE
COMUNICACIÓN**

(DOCUMENTO A PRESENTAR EN EL PERFECCIONAMIENTO DEL CONTRATO)

Señores

COMITÉ DE SELECCION

ADJUDICACIÓN SIMPLIFICADA Nº 003-2025-CS-MDAT- PRIMERA CONVOCATORIA

Presente. -

El que se suscribe, [.....], postor adjudicado y/o Representante Legal de [CONSIGNAR EN CASO DE SER PERSONA JURÍDICA], identificado con [CONSIGNAR TIPO DE DOCUMENTO DE IDENTIDAD] Nº [CONSIGNAR NÚMERO DE DOCUMENTO DE IDENTIDAD], autorizo que durante la ejecución del contrato se me notifique al correo electrónico [INDICAR EL CORREO ELECTRÓNICO] lo siguiente:

- ✓ Notificación de la decisión de la Entidad respecto a la solicitud de ampliación de plazo.

[CONSIGNAR CIUDAD Y FECHA]

.....
**Firma, Nombres y Apellidos del postor o
Representante legal o común, según
corresponda**

Importante

La notificación de la decisión de la Entidad respecto a la solicitud de ampliación de plazo se efectúa por medios electrónicos de comunicación, siempre que se cuente con la autorización correspondiente y sea posible obtener un acuse de recibo a través del mecanismo utilizado.