

# **BASES ESTÁNDAR DE ADJUDICACIÓN SIMPLIFICADA PARA LA CONTRATACIÓN DE SERVICIOS EN GENERAL**

*Aprobado mediante Directiva N°001-2019-OSCE/CD*



**SUB DIRECCIÓN DE NORMATIVIDAD – DIRECCIÓN TÉCNICO NORMATIVA**  
**ORGANISMO SUPERVISOR DE LAS CONTRATACIONES DEL ESTADO - OSCE**

**SIMBOLOGÍA UTILIZADA:**

N°	Símbolo	Descripción
1	[ABC] / [.....]	La información solicitada dentro de los corchetes sombreados debe ser completada por la Entidad durante la elaboración de las bases.
2	[ABC] / [.....]	Es una indicación, o información que deberá ser completada por la Entidad con posterioridad al otorgamiento de la buena pro para el caso específico de la elaboración de la PROFORMA DEL CONTRATO; o por los proveedores, en el caso de los ANEXOS de la oferta.
3	<div>Importante</div> <ul style="list-style-type: none"> <li>• Abc</li> </ul>	Se refiere a consideraciones importantes a tener en cuenta por el órgano encargado de las contrataciones o comité de selección, según corresponda y por los proveedores.
4	<div>Advertencia</div> <ul style="list-style-type: none"> <li>• Abc</li> </ul>	Se refiere a advertencias a tener en cuenta por el órgano encargado de las contrataciones o comité de selección, según corresponda y por los proveedores.
5	<div>Importante para la Entidad</div> <ul style="list-style-type: none"> <li>• Xyz</li> </ul>	Se refiere a consideraciones importantes a tener en cuenta por el órgano encargado de las contrataciones o comité de selección, según corresponda y deben ser eliminadas una vez culminada la elaboración de las bases.

**CARACTERÍSTICAS DEL DOCUMENTO:**

Las bases estándar deben ser elaboradas en formato WORD, y deben tener las siguientes características:

N°	Características	Parámetros
1	Márgenes	Superior : 2.5 cm      Inferior: 2.5 cm Izquierda: 2.5 cm      Derecha: 2.5 cm
2	Fuente	Arial
3	Estilo de Fuente	Normal: Para el contenido en general Cursiva: Para el encabezado y pie de página Para las Consideraciones importantes (Ítem 3 del cuadro anterior)
4	Color de Fuente	Automático: Para el contenido en general Azul : Para las Consideraciones importantes (Ítem 3 del cuadro anterior)
5	Tamaño de Letra	16 : Para las dos primeras hojas de las Secciones General y Específica 11 : Para el nombre de los Capítulos. 10 : Para el cuerpo del documento en general 9 : Para el encabezado y pie de página Para el contenido de los cuadros, pudiendo variar, según la necesidad 8 : Para las Notas al pie
6	Alineación	Justificada: Para el contenido en general y notas al pie. Centrada : Para la primera página, los títulos de las Secciones y nombres de los Capítulos)
7	Interlineado	Sencillo
8	Espaciado	Anterior : 0 Posterior : 0
9	Subrayado	Para los nombres de las Secciones y para resaltar o hacer hincapié en algún concepto

**INSTRUCCIONES DE USO:**

- Una vez registrada la información solicitada dentro de los corchetes sombreados en gris, el texto deberá quedar en letra tamaño 10, con estilo normal, sin formato de negrita y sin sombread.
- La nota **IMPORTANTE** no puede ser modificada ni eliminada en la Sección General. En el caso de la Sección Específica debe seguirse la instrucción que se indica en dicha nota.

Elaboradas en enero de 2019

Modificadas en marzo, junio y diciembre de 2019, julio 2020, julio y diciembre 2021, junio y octubre de 2022

## **BASES ESTÁNDAR DE ADJUDICACIÓN SIMPLIFICADA PARA LA CONTRATACIÓN DE SERVICIOS EN GENERAL**

### **BASES INTEGRADAS**



**Adjudicación Simplificada n.º 017-2023-MDM/OEC-1**

(PRIMERA CONVOCATORIA)

**CONTRATACIÓN DEL SERVICIO DE INSTALACIÓN DE  
COBERTURA METÁLICA PARABÓLICO CON DRENAJE PLUVIAL A  
TODO COSTO PARA LA OBRA: “MEJORAMIENTO DE LOS  
SERVICIOS COMUNITARIOS EN LAS LOCALIDADES MAQUETE  
ALTA, SIRENACHAYOCC, UNIÓN VISTA ALEGRE, QORICHAYOCC  
Y TAHUANTINSUYO LOBO DEL DISTRITO DE MANITEA – LA  
CONVENCIÓN – CUSCO”.**

MANITEA 2023

## **DEBER DE COLABORACIÓN**

La Entidad y todo proveedor que se someta a las presentes Bases, sea como participante, postor y/o contratista, deben conducir su actuación conforme a los principios previstos en la Ley de Contrataciones del Estado.

En este contexto, se encuentran obligados a prestar su colaboración al OSCE y a la Secretaría Técnica de la Comisión de Defensa de la Libre Competencia del INDECOPI, en todo momento según corresponda a sus competencias, a fin de comunicar presuntos casos de fraude, colusión y corrupción por parte de los funcionarios y servidores de la Entidad, así como los proveedores y demás actores que participan en el proceso de contratación.

De igual forma, deben poner en conocimiento del OSCE y a la Secretaría Técnica de la Comisión de Defensa de la Libre Competencia del INDECOPI los indicios de conductas anticompetitivas que se presenten durante el proceso de contratación, en los términos del Decreto Legislativo N° 1034, "Ley de Represión de Conductas Anticompetitivas", o norma que la sustituya, así como las demás normas de la materia.

La Entidad y todo proveedor que se someta a las presentes Bases, sea como participante, postor y/o contratista del proceso de contratación deben permitir al OSCE o a la Secretaría Técnica de la Comisión de Defensa de la Libre Competencia del INDECOPI el acceso a la información referida a las contrataciones del Estado que sea requerida, prestar testimonio o absolución de posiciones que se requieran, entre otras formas de colaboración.



## **SECCIÓN GENERAL**

### **DISPOSICIONES COMUNES DEL PROCEDIMIENTO DE SELECCIÓN**

(ESTA SECCIÓN NO DEBE SER MODIFICADA EN NINGÚN EXTREMO, BAJO SANCIÓN DE NULIDAD)

## CAPÍTULO I ETAPAS DEL PROCEDIMIENTO DE SELECCIÓN

### 1.1. REFERENCIAS

Cuando en el presente documento se mencione la palabra Ley, se entiende que se está haciendo referencia a la Ley N° 30225, Ley de Contrataciones del Estado, y cuando se mencione la palabra Reglamento, se entiende que se está haciendo referencia al Reglamento de la Ley de Contrataciones del Estado aprobado por Decreto Supremo N° 344-2018-EF.

Las referidas normas incluyen sus respectivas modificaciones, de ser el caso.

### 1.2. CONVOCATORIA

Se realiza a través de su publicación en el SEACE de conformidad con lo señalado en el artículo 54 del Reglamento, en la fecha señalada en el calendario del procedimiento de selección, debiendo adjuntar las bases y resumen ejecutivo.

### 1.3. REGISTRO DE PARTICIPANTES

El registro de participantes se realiza conforme al artículo 55 del Reglamento. En el caso de un consorcio, basta que se registre uno (1) de sus integrantes.

#### Importante

- *Para registrarse como participante en un procedimiento de selección convocado por las Entidades del Estado Peruano, es necesario que los proveedores cuenten con inscripción vigente y estar habilitados ante el Registro Nacional de Proveedores (RNP) que administra el Organismo Supervisor de las Contrataciones del Estado (OSCE). Para obtener mayor información, se puede ingresar a la siguiente dirección electrónica: [www.rnp.gob.pe](http://www.rnp.gob.pe).*
- *Los proveedores que deseen registrar su participación deben ingresar al SEACE utilizando su Certificado SEACE (usuario y contraseña). Asimismo, deben observar las instrucciones señaladas en el documento de orientación "Guía para el registro de participantes electrónico" publicado en <https://www2.seace.gob.pe/>.*
- *En caso los proveedores no cuenten con inscripción vigente en el RNP y/o se encuentren inhabilitados o suspendidos para ser participantes, postores y/o contratistas, el SEACE restringirá su registro, quedando a potestad de estos intentar nuevamente registrar su participación en el procedimiento de selección en cualquier otro momento, dentro del plazo establecido para dicha etapa, siempre que haya obtenido la vigencia de su inscripción o quedado sin efecto la sanción que le impuso el Tribunal de Contrataciones del Estado.*

### 1.4. FORMULACIÓN DE CONSULTAS Y OBSERVACIONES A LAS BASES

La formulación de consultas y observaciones a las bases se efectúa de conformidad con lo establecido en los numerales 72.1 y 72.2 del artículo 72 del Reglamento, así como el literal a) del artículo 89 del Reglamento.

#### Importante

*No pueden formularse consultas ni observaciones respecto del contenido de una ficha de homologación aprobada. Las consultas y observaciones que se formulen sobre el particular, se tienen como no presentadas.*

### 1.5. ABSOLUCIÓN DE CONSULTAS, OBSERVACIONES E INTEGRACIÓN DE BASES

La absolución de consultas, observaciones e integración de las bases se realizan conforme a las disposiciones previstas en el numeral 72.4 del artículo 72 del Reglamento y el literal a) del artículo 89 del Reglamento.

#### Importante

- *No se absolverán consultas y observaciones a las bases que se presenten en forma física.*
- *Cuando exista divergencia entre lo indicado en el pliego de absolución de consultas y observaciones y la integración de bases, prevalece lo absuelto en el referido pliego; sin perjuicio, del deslinde de responsabilidades correspondiente.*

### 1.6. FORMA DE PRESENTACIÓN DE OFERTAS

Las ofertas se presentan conforme lo establecido en el artículo 59 y en el artículo 90 del Reglamento.

Las declaraciones juradas, formatos o formularios previstos en las bases que conforman la oferta deben estar debidamente firmados por el postor (firma manuscrita o digital, según la Ley N° 27269, Ley de Firmas y Certificados Digitales<sup>1</sup>). Los demás documentos deben ser visados por el postor. En el caso de persona jurídica, por su representante legal, apoderado o mandatario designado para dicho fin y, en el caso de persona natural, por este o su apoderado. No se acepta el pago de la imagen de una firma o visto. Las ofertas se presentan foliadas.

#### Importante

- *Los formularios electrónicos que se encuentran en el SEACE y que los proveedores deben llenar para presentar sus ofertas, tienen carácter de declaración jurada.*
- *En caso la información contenida en los documentos escaneados que conforman la oferta no coincida con lo declarado a través del SEACE, prevalece la información declarada en los documentos escaneados.*
- *No se tomarán en cuenta las ofertas que se presenten en físico a la Entidad.*

### 1.7. PRESENTACIÓN Y APERTURA DE OFERTAS

El participante presentará su oferta de manera electrónica a través del SEACE, desde las 00:01 horas hasta las 23:59 horas del día establecido para el efecto en el cronograma del procedimiento; adjuntando el archivo digitalizado que contenga los documentos que conforman la oferta de acuerdo a lo requerido en las bases.

El participante debe verificar antes de su envío, bajo su responsabilidad, que el archivo pueda ser descargado y su contenido sea legible.

#### Importante

*Los integrantes de un consorcio no pueden presentar ofertas individuales ni conformar más de un consorcio en un procedimiento de selección, o en un determinado ítem cuando se trate de procedimientos de selección según relación de ítems.*

En la apertura electrónica de la oferta, el órgano encargado de las contrataciones o el comité de selección, según corresponda, verifica la presentación de lo exigido en la sección específica de las bases de conformidad con el numeral 73.2 del artículo 73 del Reglamento y determina

<sup>1</sup> Para mayor información sobre la normativa de firmas y certificados digitales ingresar a: <https://www.indecopi.gob.pe/web/firmas-digitales/firmar-y-certificados-digitales>

si las ofertas responden a las características y/o requisitos y condiciones de los Términos de Referencia, detallados en la sección específica de las bases. De no cumplir con lo requerido, la oferta se considera no admitida.

### 1.8. EVALUACIÓN DE LAS OFERTAS

La evaluación de las ofertas se realiza conforme a lo establecido en el numeral 74.1 y el literal a) del numeral 74.2 del artículo 74 del Reglamento.

En el supuesto de que dos (2) o más ofertas empaten, la determinación del orden de prelación de las ofertas empatadas se efectúa siguiendo estrictamente el orden establecido en el numeral 91.1 del artículo 91 del Reglamento.

El desempate mediante sorteo se realiza de manera electrónica a través del SEACE.

#### Importante

*En el caso de contratación de servicios en general que se presten fuera de la provincia de Lima y Callao, cuyo valor estimado no supere los doscientos mil Soles (S/ 200,000.00), a solicitud del postor se asigna una bonificación equivalente al diez por ciento (10%) sobre el puntaje total obtenido por los postores con domicilio en la provincia donde prestará el servicio, o en las provincias colindantes, sean o no pertenecientes al mismo departamento o región. El domicilio es el consignado en la constancia de inscripción ante el RNP<sup>2</sup>. Lo mismo aplica en el caso de procedimientos de selección por relación de ítems, cuando algún ítem no supera el monto señalado anteriormente.*

### 1.9. CALIFICACIÓN DE OFERTAS

La calificación de las ofertas se realiza conforme a lo establecido en los numerales 75.1 y 75.2 del artículo 75 del Reglamento.

### 1.10. SUBSANACIÓN DE LAS OFERTAS

La subsanación de las ofertas se sujeta a lo establecido en el artículo 60 del Reglamento. El plazo que se otorgue para la subsanación no puede ser inferior a un (1) día hábil

La solicitud de subsanación se realiza de manera electrónica a través del SEACE y será remitida al correo electrónico consignado por el postor al momento de realizar su inscripción en el RNP, siendo su responsabilidad el permanente seguimiento de las notificaciones a dicho correo. La notificación de la solicitud se entiende efectuada el día de su envío al correo electrónico.

La presentación de las subsanaciones se realiza a través del SEACE. No se tomará en cuenta la subsanación que se presente en físico a la Entidad.

### 1.11. RECHAZO DE LAS OFERTAS

Previo al otorgamiento de la buena pro, el órgano encargado de las contrataciones o el comité de selección, según corresponda, revisa las ofertas económicas que cumplen los requisitos de calificación, de conformidad con lo establecido para el rechazo de ofertas, previsto en el artículo 68 del Reglamento, de ser el caso.

De rechazarse alguna de las ofertas calificadas, el órgano encargado de las contrataciones o el comité de selección, según corresponda, revisa el cumplimiento de los requisitos de calificación de los postores que siguen en el orden de prelación, en caso las hubiere.

<sup>2</sup> La constancia de inscripción electrónica se visualizará en el portal web del Registro Nacional de Proveedores: [www.rnp.gob.pe](http://www.rnp.gob.pe)

### 1.12. OTORGAMIENTO DE LA BUENA PRO

Definida la oferta ganadora, el órgano encargado de las contrataciones o el comité de selección, según corresponda, otorga la buena pro mediante su publicación en el SEACE, incluyendo el cuadro comparativo y las actas debidamente motivadas de los resultados de la admisión, no admisión, evaluación, calificación, descalificación, rechazo y el otorgamiento de la buena pro.

### 1.13. CONSENTIMIENTO DE LA BUENA PRO

Cuando se hayan presentado dos (2) o más ofertas, el consentimiento de la buena pro se produce a los cinco (5) días hábiles siguientes de la notificación de su otorgamiento, sin que los postores hayan ejercido el derecho de interponer el recurso de apelación.

En caso que se haya presentado una sola oferta, el consentimiento de la buena pro se produce el mismo día de la notificación de su otorgamiento.

El consentimiento del otorgamiento de la buena pro se publica en el SEACE al día hábil siguiente de producido.

#### **Importante**

*Una vez consentido el otorgamiento de la buena pro, el órgano encargado de las contrataciones o el órgano de la Entidad al que se haya asignado tal función realiza la verificación de la oferta presentada por el postor ganador de la buena pro conforme lo establecido en el numeral 64.6 del artículo 64 del Reglamento.*

## CAPÍTULO II SOLUCIÓN DE CONTROVERSIAS DURANTE EL PROCEDIMIENTO DE SELECCIÓN

### 2.1. RECURSO DE APELACIÓN

A través del recurso de apelación se pueden impugnar los actos dictados durante el desarrollo del procedimiento de selección hasta antes del perfeccionamiento del contrato.

El recurso de apelación se presenta ante la Entidad convocante, y es conocido y resuelto por su Titular, cuando el valor estimado sea igual o menor a cincuenta (50) UIT. Cuando el valor estimado sea mayor a dicho monto, el recurso de apelación se presenta ante y es resuelto por el Tribunal de Contrataciones del Estado.

En los procedimientos de selección según relación de ítems, el valor estimado total del procedimiento determina ante quién se presenta el recurso de apelación.

Los actos que declaren la nulidad de oficio, la cancelación del procedimiento de selección y otros actos emitidos por el Titular de la Entidad que afecten la continuidad de este, se impugnan ante el Tribunal de Contrataciones del Estado.

#### Importante

- *Una vez otorgada la buena pro, el órgano encargado de las contrataciones o el comité de selección, según corresponda, está en la obligación de permitir el acceso de los participantes y postores al expediente de contratación, salvo la información calificada como secreta, confidencial o reservada por la normativa de la materia, a más tardar dentro del día siguiente de haberse solicitado por escrito.*  
  
*Luego de otorgada la buena pro no se da a conocer las ofertas cuyos requisitos de calificación no fueron analizados y revisados por el órgano encargado de las contrataciones o el comité de selección, según corresponda.*
- *A efectos de recoger la información de su interés, los postores pueden valerse de distintos medios, tales como: (i) la lectura y/o toma de apuntes, (ii) la captura y almacenamiento de imágenes, e incluso (iii) pueden solicitar copia de la documentación obrante en el expediente, siendo que, en este último caso, la Entidad deberá entregar dicha documentación en el menor tiempo posible, previo pago por tal concepto.*
- *El recurso de apelación se presenta ante la Mesa de Partes del Tribunal o ante las oficinas desconcentradas del OSCE, o en la Unidad de Trámite Documentario de la Entidad, según corresponda.*

### 2.2. PLAZOS DE INTERPOSICIÓN DEL RECURSO DE APELACIÓN

La apelación contra el otorgamiento de la buena pro o contra los actos dictados con anterioridad a ella se interpone dentro de los cinco (5) días hábiles siguientes de haberse notificado el otorgamiento de la buena pro.

La apelación contra los actos dictados con posterioridad al otorgamiento de la buena pro, contra la declaración de nulidad, cancelación y declaratoria de desierto del procedimiento, se interpone dentro de los cinco (5) días hábiles siguientes de haberse tomado conocimiento del acto que se desea impugnar.

### CAPÍTULO III DEL CONTRATO

#### 3.1. PERFECCIONAMIENTO DEL CONTRATO

Los plazos y el procedimiento para perfeccionar el contrato se realiza conforme a lo indicado en el artículo 141 del Reglamento.

El contrato se perfecciona con la suscripción del documento que lo contiene, salvo en los contratos cuyo monto del valor estimado no supere los doscientos mil Soles (S/ 200,000.00), en los que se puede perfeccionar con la recepción de la orden de servicios, conforme a lo previsto en la sección específica de las bases.

En el caso de procedimientos de selección por relación de ítems, se puede perfeccionar el contrato con la suscripción del documento o con la recepción de una orden de servicios, cuando el valor estimado del ítem corresponda al parámetro establecido en el párrafo anterior.

#### Importante

*El órgano encargado de las contrataciones o el comité de selección, según corresponda, debe consignar en la sección específica de las bases la forma en que se perfeccionará el contrato, sea con la suscripción del contrato o la recepción de la orden de servicios. En caso la Entidad perfeccione el contrato con la recepción de la orden de servicios no debe incluir la proforma del contrato establecida en el Capítulo V de la sección específica de las bases.*

Para perfeccionar el contrato, el postor ganador de la buena pro debe presentar los documentos señalados en el artículo 139 del Reglamento y los previstos en la sección específica de las bases.

#### 3.2. GARANTÍAS

Las garantías que deben otorgar los postores y/o contratistas, según corresponda, son las de fiel cumplimiento del contrato y por los adelantos.

##### 3.2.1. GARANTÍA DE FIEL CUMPLIMIENTO

Como requisito indispensable para perfeccionar el contrato, el postor ganador debe entregar a la Entidad la garantía de fiel cumplimiento del mismo por una suma equivalente al diez por ciento (10%) del monto del contrato original. Esta se mantiene vigente hasta la conformidad de la recepción de la prestación a cargo del contratista.

##### 3.2.2. GARANTÍA DE FIEL CUMPLIMIENTO POR PRESTACIONES ACCESORIAS

En las contrataciones que conllevan la ejecución de prestaciones accesorias, tales como mantenimiento, reparación o actividades afines, se otorga una garantía adicional por una suma equivalente al diez por ciento (10%) del monto del contrato de la prestación accesorio, la misma que debe ser renovada periódicamente hasta el cumplimiento total de las obligaciones garantizadas.

#### **Importante**

- *En los contratos cuyos montos sean iguales o menores a doscientos mil Soles (S/ 200,000.00), no corresponde presentar garantía de fiel cumplimiento de contrato ni garantía de fiel cumplimiento por prestaciones accesorias. Dicha excepción también aplica a los contratos derivados de procedimientos de selección por relación de ítems, cuando el monto del ítem adjudicado o la sumatoria de los montos de los ítems adjudicados no superen el monto señalado anteriormente, conforme a lo dispuesto en el literal a) del artículo 152 del Reglamento.*
- *En los contratos periódicos de prestación de servicios en general que celebren las Entidades con las micro y pequeñas empresas, estas últimas pueden otorgar como garantía de fiel cumplimiento el diez por ciento (10%) del monto del contrato, porcentaje que es retenido por la Entidad durante la primera mitad del número total de pagos a realizarse, de forma prorrateada en cada pago, con cargo a ser devuelto a la finalización del mismo, conforme lo establecen los numerales 149.4 y 149.5 del artículo 149 del Reglamento y el numeral 151.2 del artículo 151 del Reglamento.*

### **3.2.3. GARANTÍA POR ADELANTO**

En caso se haya previsto en la sección específica de las bases la entrega de adelantos, el contratista debe presentar una garantía emitida por idéntico monto conforme a lo estipulado en el artículo 153 del Reglamento.

### **3.3. REQUISITOS DE LAS GARANTÍAS**

Las garantías que se presenten deben ser incondicionales, solidarias, irrevocables y de realización automática en el país, al solo requerimiento de la Entidad. Asimismo, deben ser emitidas por empresas que se encuentren bajo la supervisión directa de la Superintendencia de Banca, Seguros y Administradoras Privadas de Fondos de Pensiones y que cuenten con clasificación de riesgo B o superior. Asimismo, deben estar autorizadas para emitir garantías; o estar consideradas en la última lista de bancos extranjeros de primera categoría que periódicamente publica el Banco Central de Reserva del Perú.

#### **Importante**

*Corresponde a la Entidad verificar que las garantías presentadas por el postor ganador de la buena pro y/o contratista cumplan con los requisitos y condiciones necesarios para su aceptación y eventual ejecución, sin perjuicio de la determinación de las responsabilidades funcionales que correspondan.*

#### **Advertencia**

*Los funcionarios de las Entidades no deben aceptar garantías emitidas bajo condiciones distintas a las establecidas en el presente numeral, debiendo tener en cuenta lo siguiente:*

- 1. La clasificadora de riesgo que asigna la clasificación a la empresa que emite la garantía debe encontrarse listada en el portal web de la SBS (<http://www.sbs.gob.pe/sistema-financiero/clasificadoras-de-riesgo>).*
- 2. Se debe identificar en la página web de la clasificadora de riesgo respectiva, cuál es la clasificación vigente de la empresa que emite la garantía, considerando la vigencia a la fecha de emisión de la garantía.*
- 3. Para fines de lo establecido en el artículo 148 del Reglamento, la clasificación de riesgo B, incluye las clasificaciones B+ y B.*
- 4. Si la empresa que otorga la garantía cuenta con más de una clasificación de riesgo emitida por distintas empresas listadas en el portal web de la SBS, bastará que en una de ellas cumpla con la clasificación mínima establecida en el Reglamento.*

*En caso exista alguna duda sobre la clasificación de riesgo asignada a la empresa emisora de la garantía, se deberá consultar a la clasificadora de riesgos respectiva.*



*De otro lado, además de cumplir con el requisito referido a la clasificación de riesgo, a efectos de verificar si la empresa emisora se encuentra autorizada por la SBS para emitir garantías, debe revisarse el portal web de dicha Entidad (<http://www.sbs.gob.pe/sistema-financiero/relacion-de-empresas-que-se-encuentran-autorizadas-a-emitir-cartas-fianza>).*

*Los funcionarios competentes deben verificar la autenticidad de la garantía a través de los mecanismos establecidos (consulta web, teléfono u otros) por la empresa emisora.*

### **3.4. EJECUCIÓN DE GARANTÍAS**

La Entidad puede solicitar la ejecución de las garantías conforme a los supuestos contemplados en el artículo 155 del Reglamento.

### **3.5. ADELANTOS**

La Entidad puede entregar adelantos directos al contratista, los que en ningún caso exceden en conjunto del treinta por ciento (30%) del monto del contrato original, siempre que ello haya sido previsto en la sección específica de las bases.

### **3.6. PENALIDADES**

#### **3.6.1. PENALIDAD POR MORA EN LA EJECUCIÓN DE LA PRESTACIÓN**

En caso de retraso injustificado del contratista en la ejecución de las prestaciones objeto del contrato, la Entidad le aplica automáticamente una penalidad por mora por cada día de atraso, de conformidad con el artículo 162 del Reglamento.

#### **3.6.2. OTRAS PENALIDADES**

La Entidad puede establecer penalidades distintas a la mencionada en el numeral precedente, según lo previsto en el artículo 163 del Reglamento y lo indicado en la sección específica de las bases.

Estos dos tipos de penalidades se calculan en forma independiente y pueden alcanzar cada una un monto máximo equivalente al diez por ciento (10%) del monto del contrato vigente, o de ser el caso, del ítem que debió ejecutarse.

### **3.7. INCUMPLIMIENTO DEL CONTRATO**

Las causales para la resolución del contrato, serán aplicadas de conformidad con el artículo 36 de la Ley y 164 del Reglamento.

### **3.8. PAGOS**

El pago se realiza después de ejecutada la respectiva prestación, pudiendo contemplarse pagos a cuenta, según la forma establecida en la sección específica de las bases o en el contrato.

La Entidad paga las contraprestaciones pactadas a favor del contratista dentro de los diez (10) días calendario siguientes de otorgada la conformidad de los servicios, siempre que se verifiquen las condiciones establecidas en el contrato para ello, bajo responsabilidad del funcionario competente.

La conformidad se emite en un plazo máximo de siete (7) días de producida la recepción salvo que se requiera efectuar pruebas que permitan verificar el cumplimiento de la obligación, en cuyo

caso la conformidad se emite en un plazo máximo de quince (15) días, bajo responsabilidad del funcionario que debe emitir la conformidad.

En el caso que se haya suscrito contrato con un consorcio, el pago se realizará de acuerdo a lo que se indique en el contrato de consorcio.

**Advertencia**

*En caso de retraso en los pagos a cuenta o pago final por parte de la Entidad, salvo que se deba a caso fortuito o fuerza mayor, esta reconoce al contratista los intereses legales correspondientes, de conformidad con el artículo 39 de la Ley y 171 del Reglamento, debiendo repetir contra los responsables de la demora injustificada.*

**3.9. DISPOSICIONES FINALES**

Todos los demás aspectos del presente procedimiento no contemplados en las bases se regirán supletoriamente por la Ley y su Reglamento, así como por las disposiciones legales vigentes.

## **SECCIÓN ESPECÍFICA**

### **CONDICIONES ESPECIALES DEL PROCEDIMIENTO DE SELECCIÓN**

(EN ESTA SECCIÓN LA ENTIDAD DEBERÁ COMPLETAR LA INFORMACIÓN EXIGIDA, DE ACUERDO A LAS INSTRUCCIONES INDICADAS)

## CAPÍTULO I GENERALIDADES

### 1.1. ENTIDAD CONVOCANTE

Nombre : MUNICIPALIDAD DISTRITAL DE MANITEA  
RUC N° : 20607936171  
Domicilio legal : Plaza principal s/n, Lobo Tahuantinsuyo, distrito de Manitea, provincia de La Convención, departamento de Cusco  
Teléfono: :  
Correo electrónico: : [logisticamanitea2023@gmail.com](mailto:logisticamanitea2023@gmail.com)

### 1.2. OBJETO DE LA CONVOCATORIA

El presente procedimiento de selección tiene por objeto la **Contratación del servicio de instalación de cobertura metálica parabólico con drenaje pluvial a todo costo para la obra: “Mejoramiento de los servicios comunitarios en las localidades Maquete Alta, Sirenachayocc, Unión Vista Alegre, Qorichayocc y Tahuantinsuyo Lobo del distrito de Manitea – La Convención – Cusco”**.

### 1.3. EXPEDIENTE DE CONTRATACIÓN

El expediente de contratación fue aprobado mediante **FORMATO N° 02**, el **21 de julio de 2023**.

### 1.4. FUENTE DE FINANCIAMIENTO

RECURSOS DETERMINADOS

#### Importante

*La fuente de financiamiento debe corresponder a aquella prevista en la Ley de Equilibrio Financiero del Presupuesto del Sector Público del año fiscal en el cual se convoca el procedimiento de selección.*

### 1.5. SISTEMA DE CONTRATACIÓN

El presente procedimiento se rige por el sistema a **precios unitarios**, de acuerdo con lo establecido en el expediente de contratación respectivo.

### 1.6. DISTRIBUCIÓN DE LA BUENA PRO

NO CORRESPONDE

### 1.7. ALCANCES DEL REQUERIMIENTO

El alcance de la prestación está definido en el Capítulo III de la presente sección de las bases.

### 1.8. PLAZO DE PRESTACIÓN DEL SERVICIO

Los servicios materia de la presente convocatoria se prestarán en el plazo de **quince (15) días** calendario en concordancia con lo establecido en el expediente de contratación.

### 1.9. COSTO DE REPRODUCCIÓN Y ENTREGA DE BASES

Los participantes registrados tienen el derecho de recabar un ejemplar de las bases, para cuyo efecto deben cancelar **S/. 5.00 (cinco con 00/100 soles)** en la Unidad de Tesorería, sito en la **Plaza principal s/n, Lobo Tahuantinsuyo, distrito de Manitea, provincia de La Convención, departamento de Cusco**.

#### Importante

*El costo de entrega de un ejemplar de las bases no puede exceder el costo de su reproducción.*

### 1.10. BASE LEGAL

- Ley n.º 31638, Ley de Presupuesto del Sector Público para el Año Fiscal 2023.
- Ley n.º 31639, Ley de Equilibrio Financiero del Presupuesto del Sector Público del año fiscal 2023.
- Ley n.º 31640, Ley de Endeudamiento del Sector Público para el año fiscal 2023.
- Ley n.º 27806, Ley de Transparencia y Acceso a la Información Pública.
- Ley n.º 27815, Ley del Código de Ética de la Función Pública y normas complementarias.
- Decreto Legislativo n.º 1440, Decreto Legislativo del Sistema Nacional de Presupuesto Público.
- Decreto Supremo n.º 082-2019-EF, Aprueba el Texto Único Ordenado de la Ley n.º 30225, Ley de Contrataciones del Estado.
- Decreto Supremo n.º 344-2018-EF, Aprueba el Reglamento de Ley de Contrataciones del Estado.
- Decreto Supremo n.º 004-2019-JUS, Aprueba el Texto Único Ordenado de la Ley n.º 27444, Ley del Procedimiento Administrativo General.

Las referidas normas incluyen sus respectivas modificaciones, de ser el caso.

## CAPÍTULO II DEL PROCEDIMIENTO DE SELECCIÓN

### 2.1. CALENDARIO DEL PROCEDIMIENTO DE SELECCIÓN

Según el cronograma de la ficha de selección de la convocatoria publicada en el SEACE.

#### Importante

*De conformidad con la vigesimosegunda Disposición Complementaria Final del Reglamento, en caso la Entidad (Ministerios y sus organismos públicos, programas o proyectos adscritos) haya difundido el requerimiento a través del SEACE siguiendo el procedimiento establecido en dicha disposición, no procede formular consultas u observaciones al requerimiento.*

### 2.2. CONTENIDO DE LAS OFERTAS

La oferta contendrá, además de un índice de documentos<sup>3</sup>, la siguiente documentación:

#### 2.2.1. Documentación de presentación obligatoria

##### 2.2.1.1. Documentos para la admisión de la oferta

- a) Declaración jurada de datos del postor. (**Anexo N° 1**)
- b) Documento que acredite la representación de quien suscribe la oferta.

En caso de persona jurídica, copia del certificado de vigencia de poder del representante legal, apoderado o mandatario designado para tal efecto.

En caso de persona natural, copia del documento nacional de identidad o documento análogo, o del certificado de vigencia de poder otorgado por persona natural, del apoderado o mandatario, según corresponda.

En el caso de consorcios, este documento debe ser presentado por cada uno de los integrantes del consorcio que suscriba la promesa de consorcio, según corresponda.

#### Advertencia

*De acuerdo con el artículo 4 del Decreto Legislativo N° 1246, las Entidades están prohibidas de exigir a los administrados o usuarios la información que puedan obtener directamente mediante la interoperabilidad a que se refieren los artículos 2 y 3 de dicho Decreto Legislativo. En esa medida, si la Entidad es usuaria de la Plataforma de Interoperabilidad del Estado – PIDE<sup>4</sup> y siempre que el servicio web se encuentre activo en el Catálogo de Servicios de dicha plataforma, no corresponderá exigir el certificado de vigencia de poder y/o documento nacional de identidad.*

- c) Declaración jurada de acuerdo con el literal b) del artículo 52 del Reglamento (**Anexo N°2**)
- d) Declaración jurada de cumplimiento de los Términos de Referencia contenidos en el numeral 3.1 del Capítulo III de la presente sección. (**Anexo N° 3**)

<sup>3</sup> La omisión del índice no determina la no admisión de la oferta.

<sup>4</sup> Para mayor información de las Entidades usuarias y del Catálogo de Servicios de la Plataforma de Interoperabilidad del Estado – PIDE ingresar al siguiente enlace <https://www.gobiernodigital.gob.pe/interoperabilidad/>

- e) Declaración jurada de plazo de prestación del servicio. **(Anexo N° 4)**<sup>5</sup>
- f) Promesa de consorcio con firmas legalizadas, de ser el caso, en la que se consigne los integrantes, el representante común, el domicilio común y las obligaciones a las que se compromete cada uno de los integrantes del consorcio así como el porcentaje equivalente a dichas obligaciones. **(Anexo N° 5)**
- g) El precio de la oferta en **soles**. Adjuntar obligatoriamente el **Anexo N° 6**.

El precio total de la oferta y los subtotales que lo componen son expresados con dos (2) decimales. Los precios unitarios pueden ser expresados con más de dos (2) decimales.

#### **Importante**

- *El órgano encargado de las contrataciones o el comité de selección, según corresponda, verifica la presentación de los documentos requeridos. De no cumplir con lo requerido, la oferta se considera no admitida.*
- *En caso de requerir estructura de costos o análisis de precios, esta se presenta para el perfeccionamiento del contrato.*

#### **2.2.1.2. Documentos para acreditar los requisitos de calificación**

Incorporar en la oferta los documentos que acreditan los “**Requisitos de Calificación**” que se detallan en el numeral 3.2 del Capítulo III de la presente sección de las bases.

#### **2.2.2. Documentación de presentación facultativa:**

- a) En el caso de microempresas y pequeñas empresas integradas por personas con discapacidad, o en el caso de consorcios conformados en su totalidad por estas empresas, deben presentar la constancia o certificado con el cual acredite su inscripción en el Registro de Empresas Promocionales para Personas con Discapacidad<sup>6</sup>.
- b) Solicitud de bonificación por tener la condición de micro y pequeña empresa. **(Anexo N° 10)**
- c) Los postores que apliquen el beneficio de la exoneración del IGV previsto en la Ley N° 27037, Ley de Promoción de la Inversión en la Amazonía, deben presentar la Declaración Jurada de cumplimiento de condiciones para la aplicación de la exoneración del IGV **(Anexo N° 7)**.

#### **Advertencia**

*El órgano encargado de las contrataciones o el comité de selección, según corresponda, no podrá exigir al postor la presentación de documentos que no hayan sido indicados en los acápites “Documentos para la admisión de la oferta”, “Requisitos de calificación” y “Factores de evaluación”.*

### **2.3. PRESENTACIÓN DEL RECURSO DE APELACIÓN**

El recurso de apelación se presenta ante la Unidad de Trámite Documentario de la Entidad.

En caso el participante o postor opte por presentar recurso de apelación y por otorgar la garantía mediante depósito en cuenta bancaria, se debe realizar el abono en:

<sup>5</sup> En caso de considerar como factor de evaluación la mejora del plazo de prestación del servicio, el plazo ofertado en dicho anexo servirá también para acreditar este factor.

<sup>6</sup> Dicho documento se tendrá en consideración en caso de empate, conforme a lo previsto en el artículo 91 del Reglamento.

Nº de Cuenta : 00-415-018509  
Banco : Banco de la Nación

## 2.4. REQUISITOS PARA PERFECCIONAR EL CONTRATO

El postor ganador de la buena pro debe presentar los siguientes documentos para perfeccionar el contrato:

- Contrato de consorcio con firmas legalizadas ante Notario de cada uno de los integrantes, de ser el caso.
- Código de cuenta interbancaria (CCI) o, en el caso de proveedores no domiciliados, el número de su cuenta bancaria y la entidad bancaria en el exterior.
- Copia de la vigencia del poder del representante legal de la empresa que acredite que cuenta con facultades para perfeccionar el contrato, cuando corresponda.
- Copia de DNI del postor en caso de persona natural, o de su representante legal en caso de persona jurídica.

### Advertencia

*De acuerdo con el artículo 4 del Decreto Legislativo N° 1246, las Entidades están prohibidas de exigir a los administrados o usuarios la información que puedan obtener directamente mediante la interoperabilidad a que se refieren los artículos 2 y 3 de dicho Decreto Legislativo. En esa medida, si la Entidad es usuaria de la Plataforma de Interoperabilidad del Estado – PIDE<sup>7</sup> y siempre que el servicio web se encuentre activo en el Catálogo de Servicios de dicha plataforma, no corresponderá exigir los documentos previstos en los literales e) y f).*

- Domicilio para efectos de la notificación durante la ejecución del contrato.
- Autorización de notificación de la decisión de la Entidad sobre la solicitud de ampliación de plazo mediante medios electrónicos de comunicación<sup>8</sup>. (**Anexo N° 11**).
- Detalle de los precios unitarios del precio ofertado<sup>9</sup>.
- Estructura de costos<sup>10</sup>.
- Detalle del precio de la oferta de cada uno de los servicios que conforman el paquete<sup>11</sup>.
- Presentar el seguro complementario de trabajo de riesgo para todo el personal<sup>12</sup>.

### Importante

- En caso que el postor ganador de la buena pro sea un consorcio, las garantías que presente este para el perfeccionamiento del contrato, así como durante la ejecución contractual, de ser el caso, además de cumplir con las condiciones establecidas en el artículo 33 de la Ley y en el artículo 148 del Reglamento, deben consignar expresamente el nombre completo o la denominación o razón social de los integrantes del consorcio, en calidad de garantizados, de lo contrario no podrán ser aceptadas por las Entidades. No se cumple el requisito antes indicado si se consigna únicamente la denominación del consorcio, conforme lo dispuesto en la Directiva Participación de Proveedores en Consorcio en las Contrataciones del Estado”.*
- En los contratos periódicos de prestación de servicios en general que celebren las Entidades con las micro y pequeñas empresas, estas últimas pueden otorgar como garantía de fiel cumplimiento el diez por ciento (10%) del monto del contrato, porcentaje que es retenido por la Entidad durante la primera mitad del número total de pagos a realizarse, de forma prorrateada*

<sup>7</sup> Para mayor información de las Entidades usuarias y del Catálogo de Servicios de la Plataforma de Interoperabilidad del Estado – PIDE ingresar al siguiente enlace <https://www.gobiernodigital.gob.pe/interoperabilidad/>

<sup>8</sup> En tanto se implemente la funcionalidad en el SEACE, de conformidad con la Primera Disposición Complementaria Transitoria del Decreto Supremo N° 234-2022-EF.

<sup>9</sup> Incluir solo en caso de la contratación bajo el sistema a suma alzada.

<sup>10</sup> Incluir solo cuando resulte necesario para la ejecución contractual, identificar los costos de cada uno de los rubros que comprenden la oferta.

<sup>11</sup> Incluir solo en caso de contrataciones por paquete.

<sup>12</sup> Aclaración a la Consulta n.º 01 del participante INVERSIONES DELVALLE J&A E.I.R.L.



*en cada pago, con cargo a ser devuelto a la finalización del mismo, conforme lo establece el numeral 149.4 del artículo 149 y el numeral 151.2 del artículo 151 del Reglamento. Para dicho efecto los postores deben encontrarse registrados en el REMYPE, consignando en la Declaración Jurada de Datos del Postor (Anexo N° 1) o en la solicitud de retención de la garantía durante el perfeccionamiento del contrato, que tienen la condición de MYPE, lo cual será verificado por la Entidad en el link <http://www2.trabajo.gob.pe/servicios-en-linea-2-2> opción consulta de empresas acreditadas en el REMYPE.*

- En los contratos cuyos montos sean iguales o menores a doscientos mil Soles (S/ 200,000.00), no corresponde presentar garantía de fiel cumplimiento de contrato ni garantía de fiel cumplimiento por prestaciones accesorias. Dicha excepción también aplica a los contratos derivados de procedimientos de selección por relación de ítems, cuando el monto del ítem adjudicado o la sumatoria de los montos de los ítems adjudicados no supere el monto señalado anteriormente, conforme a lo dispuesto en el literal a) del artículo 152 del Reglamento.*

#### **Importante**

- Corresponde a la Entidad verificar que las garantías presentadas por el postor ganador de la buena pro cumplan con los requisitos y condiciones necesarios para su aceptación y eventual ejecución, sin perjuicio de la determinación de las responsabilidades funcionales que correspondan.*
- De conformidad con el Reglamento Consular del Perú aprobado mediante Decreto Supremo N° 076-2005-RE para que los documentos públicos y privados extendidos en el exterior tengan validez en el Perú, deben estar legalizados por los funcionarios consulares peruanos y refrendados por el Ministerio de Relaciones Exteriores del Perú, salvo que se trate de documentos públicos emitidos en países que formen parte del Convenio de la Apostilla, en cuyo caso bastará con que estos cuenten con la Apostilla de la Haya<sup>13</sup>.*
- La Entidad no puede exigir documentación o información adicional a la consignada en el presente numeral para el perfeccionamiento del contrato.*

## **2.5. PERFECCIONAMIENTO DEL CONTRATO**

El contrato se perfecciona con la notificación de la orden de compra. Para dicho efecto el postor ganador de la buena pro, dentro del plazo previsto en el artículo 141 del Reglamento, debe presentar la documentación requerida en la **Plaza principal s/n, Lobo Tahuantinsuyo, distrito de Manitea, provincia de La Convención, departamento de Cusco**.

## **2.6. FORMA DE PAGO**

La Entidad realizará el pago de la contraprestación pactada a favor del contratista en **un único pago** de forma mensual y/o proporcional a los días efectivamente prestados, a la presentación del informe mensual.

Para efectos del pago de las contraprestaciones ejecutadas por el contratista, la Entidad debe contar con la siguiente documentación:

- Informe del residente con VºBº del supervisor del proyecto, emitiendo la conformidad de la prestación efectuada.
- Comprobante de pago.

Dicha documentación se debe presentar en la **Plaza principal s/n, Lobo Tahuantinsuyo, distrito de Manitea, provincia de La Convención, departamento de Cusco**.

<sup>13</sup> Según lo previsto en la Opinión N° 009-2016/DTN.

### CAPÍTULO III REQUERIMIENTO



## MUNICIPALIDAD DISTRITAL DE MANITEA VRAEM - LA CONVENCIÓN - CUSCO Creado por Ley N° 31163

### TÉRMINOS DE REFERENCIA

#### 1. OBJETO

Contratación del servicio de instalación de cobertura metálica parabólico con drenaje pluvial a todo costo para la obra: "Mejoramiento de los servicios comunitarios en las localidades Maquete Alta, Sirenachayocc, Unión Vista Alegre, Qorichayocc y Tahuantinsuyo Lobo del distrito de Manitea - La Convención - Cusco".

#### 2. FINALIDAD PÚBLICA

Mediante la contratación del servicio de instalación de cobertura metálica parabólico con drenaje pluvial a todo costo para la obra: "Mejoramiento de los servicios comunitarios en las localidades Maquete Alta, Sirenachayocc, Unión Vista Alegre, Qorichayocc y Tahuantinsuyo Lobo del distrito de Manitea - La Convención - Cusco", repercutirá a favor de la población beneficiaria.

#### 3. OBJETIVO

Instalación de estructuras metálicas y techado con cobertura de calaminon CU6, e=0.40 mm prepintado en la localidad de **Sirenachayocc** de acuerdo a los planos y especificaciones técnicas adjunto.

#### 4. SISTEMA DE CONTRATACIÓN

El presente procedimiento se rige por el sistema a suma alzada.

#### 5. DESCRIPCIÓN DEL OBJETO

##### CARACTERÍSTICAS GENERALES DE LOS INSUMOS:

Secciones cuadradas, rectangulares y montajes de las estructuras metálicas, coberturas de calaminon CU6, e=0.40 mm prepintado.

##### 5.1 COLUMNAS METÁLICAS SCH-40 DE 6" e=2 mm

ÍTEM	DESCRIPCION	UNIDAD	CANTIDAD
8.1.1	COLUMNAS METALICAS SCH-40 DE 150 mm x 150 mm e=2 mm (mayor detalle en los planos)	unidad	17.00

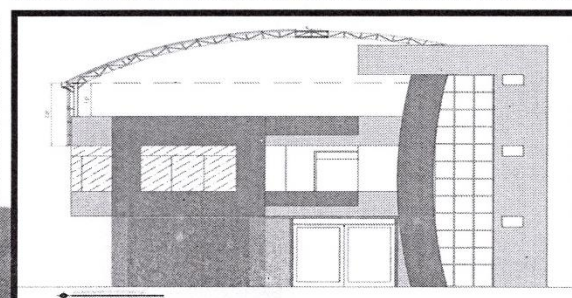
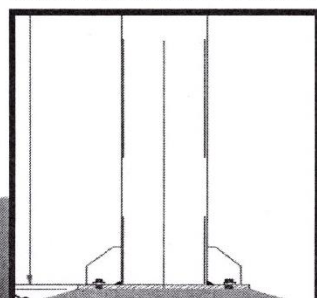
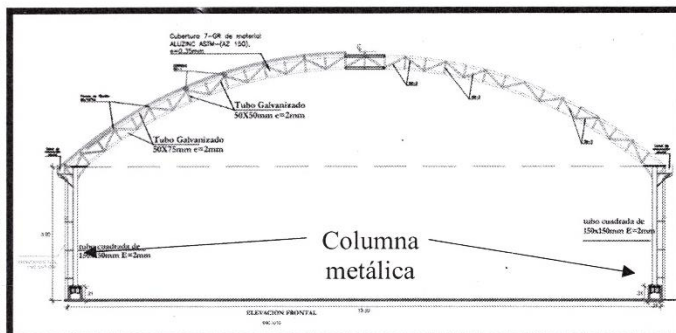
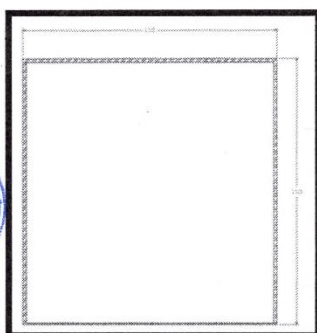





**MUNICIPALIDAD DISTRITAL DE MANITEA**  
**VRAEM - LA CONVENCION - CUSCO**  
**Creado por Ley N° 31163**

Municipalidad Distrital de  
**Manitea**  
GESTIÓN 2023 - 2026

**5.2 VIGAS METALICAS PRINCIPALES DE TUBO RECTANGULAR (50x75x2.5 mm) +TUBO CUADRADO (50x50x2 mm) - P-1.**

ITEM	DESCRIPCION	UNIDAD	CANTIDAD
8.2.1	Eje A-A hasta F-F viga principal lo largo (plano planta techo 1º nivel) 50 x 75 x3 mm	kg	1,391.58
8.2.2	Eje A-A hasta F-F, tubo cuadrada sujetadora (plano planta techo 1º nivel) 50 x 50 x 2 mm - transversales	kg	51.82
8.2.3	Eje A-A hasta F-F, tubo en diagonal (plano planta techo 1º nivel)	kg	106.56

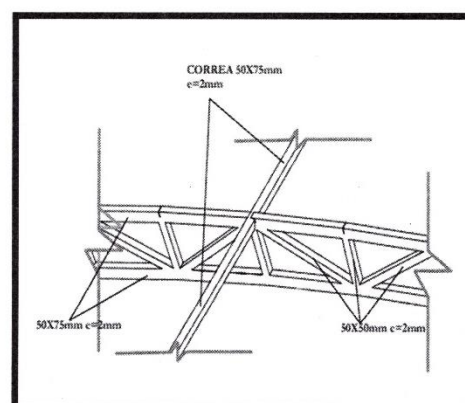
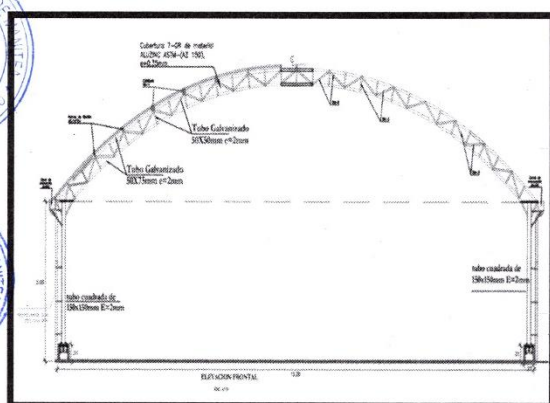
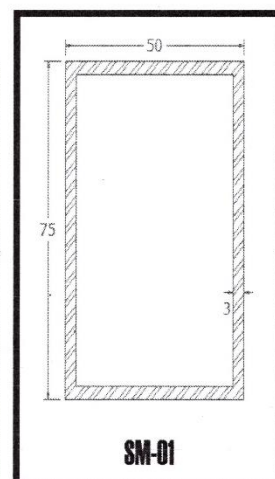
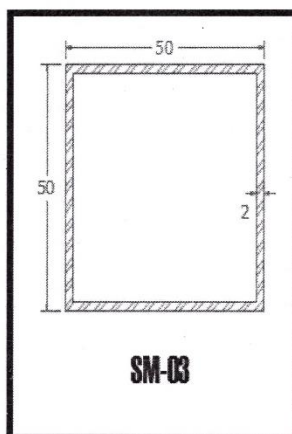
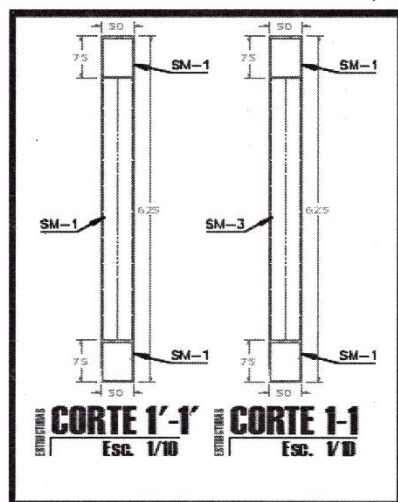



**MUNICIPALIDAD DISTRITAL DE MANITEA**  
**VRAEM - LA CONVENCION - CUSCO**  
**Creado por Ley N° 31163**

Municipalidad Distrital de  
**Manitea**  
GESTIÓN 2023 - 2026

**5.3 BASE DE ANCLAJE VIGA P1 (VER DETALLE)**

ITEM	DESCRIPCION	UNIDAD	CANTIDAD
8.3.1	BASE DE ANCLAJE VIGA P1 (VER DETALLE)	unidad	14.00

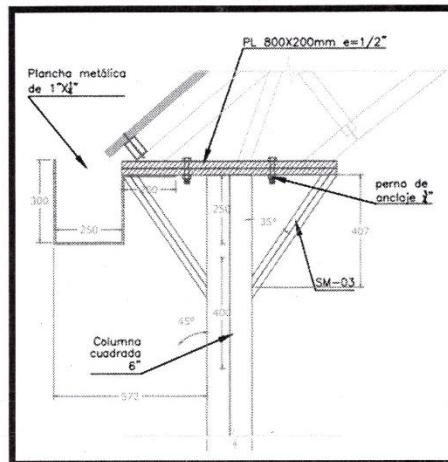
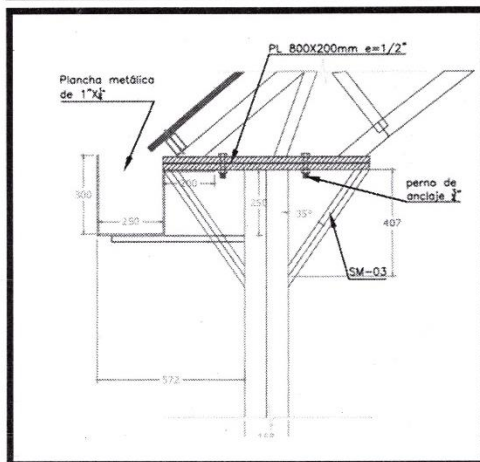

**5.4 MONTAJE DE ESTRUCTURA METALICA VIGAS P1, VM1 Y OTROS**

ITEM	DESCRIPCION	UNIDAD	CANTIDAD
8.4.1	MONTAJE DE ESTRUCTURA METALICA VIGAS P1, VM1 Y OTROS	GBL	1.00

**5.5 COBERTURA PLANCHA CON CALAMINON CU6, E=0.40 mm PREPINTADO**

ITEM	DESCRIPCION	UNIDAD	CANTIDAD
8.5.1	PLANTA DE TECHO NIVEL 01 ENTRE LOS EJES A-G	m2	223.72

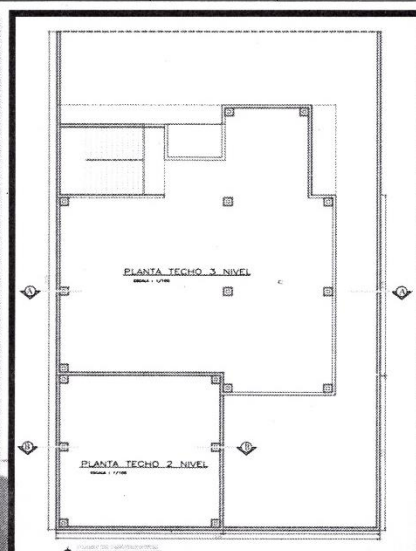
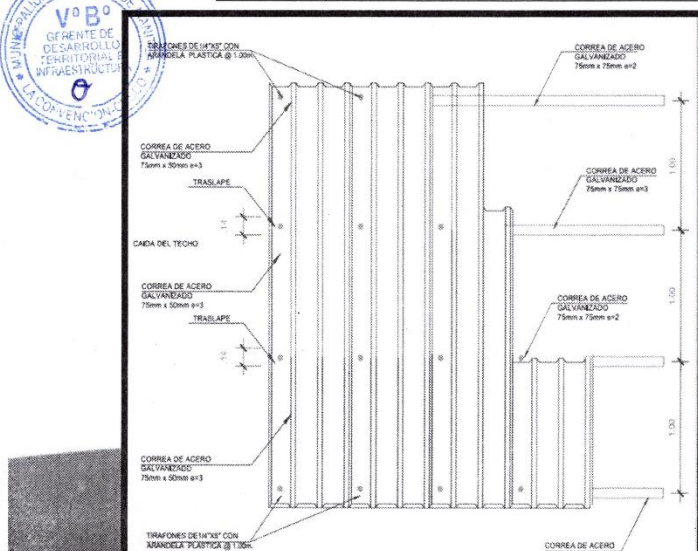





**MUNICIPALIDAD DISTRITAL DE MANITEA**  
**VRAEM - LA CONVENCION - CUSCO**  
**Creado por Ley N° 31163**

Municipalidad Distrital de  
**Manitea**  
GESTIÓN 2023 - 2026

**5.6 ESTRUCTURA METALICA CORREAS DE ACERO DE TUBO RECTANGULAR  
(50x75x2.5 mm)**

ITEM	DESCRIPCION	UNIDAD	CANTIDAD
8.6.1	CORREAS DE ACERO SEGUN DISEÑO DE TUBO RECTANGULAR (50x75x2.5 mm)	kg	736.85

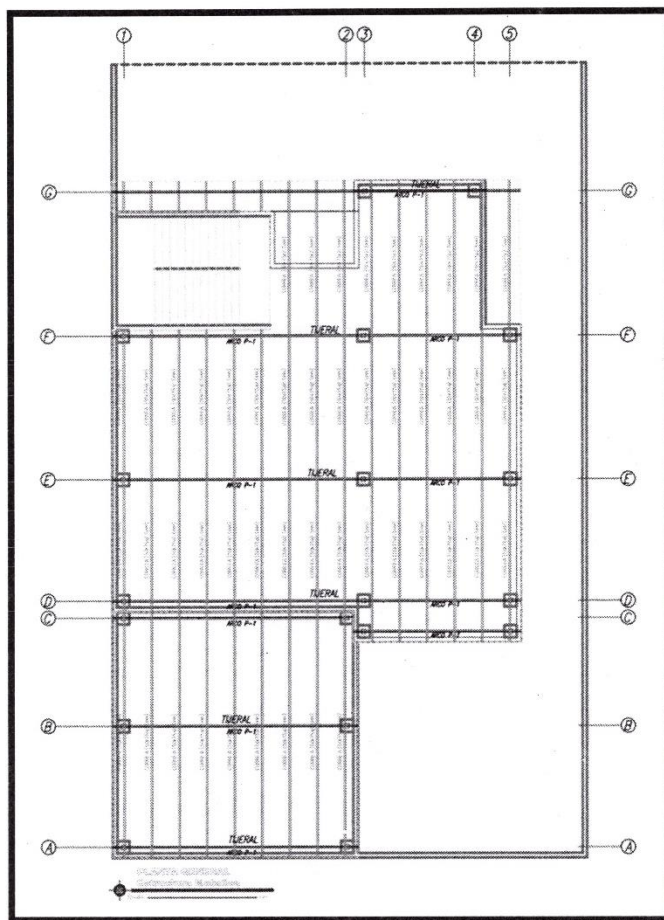

**5.7 DRENAJE PLUVIAL**

ITEM	DESCRIPCION	UNIDAD	CANTIDAD
8.7.1	CANALETAS PARA AGUA DE LLUVIA DE Ø 6" INCLUIDO SOPORTE	m	39.24
8.7.2	BAJADA DE AGUA PLUVIAL TUBERIA DE PVC SAL 6" C/ACCESORIOS	pto	10.00



**MUNICIPALIDAD DISTRITAL DE MANITEA**  
**VRAEM - LA CONVENCION - CUSCO**  
**Creado por Ley N° 31163**

Municipalidad Distrital de  
**Manitea**  
GESTIÓN 2023 - 2026

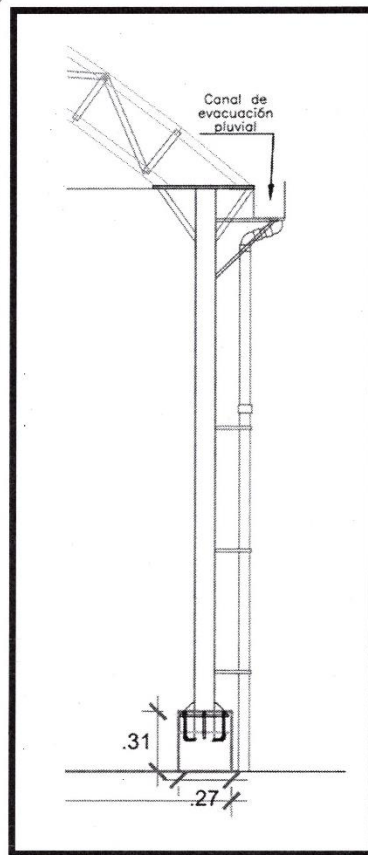
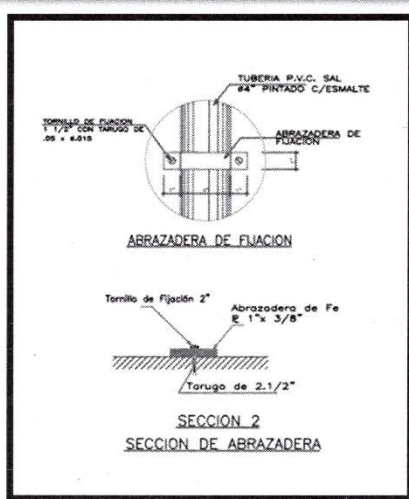
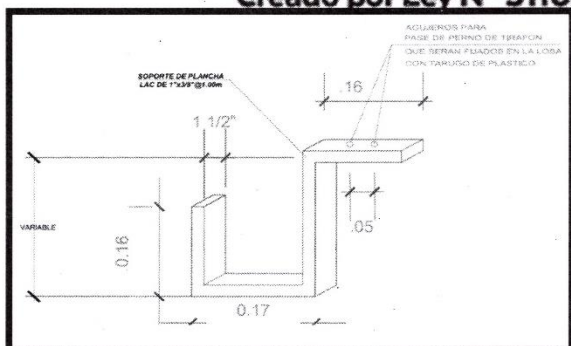

**6. RESUMEN DE ESTRUCTURAS TOTALES REQUERIDAS PARA LOCAL SIRENACHAYOCC**



ITEM	CANTIDAD	UNIDAD DE MEDIDA	DESCRIPCION
<b>SIRENACHAYOCC</b>			
8.1.1	17	unidad	COLUMNAS METALICAS SCH-40 DE 150mm x 150mm e=2 mm
8.2.1	1504.97	kg	EJE A-A HASTA F-F VIGA PRINCIPAL LO LARGO (PLANO PLANTA TECHO 1º NIVEL) 50x75x3 mm TUBO RECTANGULAR 50x75x3 mm - P-1
8.2.2	52.82	kg	EJE A-A HASTA F-F, TUBO CUADRADA SUJETADORA (PLANO PLANTA TECHO 1º NIVEL) 50x50x2 mm - TRANSVERSALES
8.2.3	106.56	kg	EJE A-A HASTA F-F, TUBO EN DIAGONAL (PLANO PLANTA TECHO 1º NIVEL)
8.3.1	14	unidad	BASE DE ANCLAJE VIGA P1 (ver detalle)
8.4.1	01	Global	MONTAJE DE ESTRUCTURA METALICA VIGAS P1,
8.5.1	223.72	m2	PLANTA DE TECHO NIVEL 01 ENTRE LOS EJES A-G





## MUNICIPALIDAD DISTRITAL DE MANITEA VRAEM - LA CONVENCION - CUSCO

Municipalidad Distrital de  
**Manitea**  
GESTIÓN 2023 - 2026

Creado por Ley N° 31163

8.6.1	736.85	kg	CORREAS DE ACERO SEGUN DISEÑO DE TUBO RECTANGULAR (50x75x2.5 mm)
8.7.1	39.24	m	CANALETAS PARA AGUA DE LLUVIA DE Ø 6" INCLUIDO SOPORTE
8.7.2	10	pto	BAJADA DE AGUA PLUVIAL TUBERIA DE PVC SAL 6" C/ACCESORIOS

### 7. CARACTERÍSTICAS GENERALES DE LOS INSUMOS:

Denominación del servicio: estructura metálica

Denominación técnica: estructura metálica

Unidad de medida: unidad

Los tubos tienen que ser fabricado con acero al carbono laminado en caliente (LAC), utilizando el sistema de soldadura por resistencia eléctrica por inducción de alta frecuencia longitudinal (ERW). Las secciones de fabricación son redondas, cuadradas y rectangulares.

Tubo para estructura fabricado con acero al carbono laminado en caliente (LAC), utilizando el sistema de soldadura por resistencia eléctrica por inducción de alta frecuencia longitudinal (ERW), en dimensiones y pesos según norma ASTM A500.

Los tubos tienen que ser de cualquier de estas denominaciones:

TNM RED ND A500, TNM RED OD A500, TGM RED ND A500.

TGM RED OD A500, TNM CUA OD A500, TNM REC OD A500.

NORMAS TÉCNICAS:

Las secciones de fabricación son cuadradas y rectangulares. Las dimensiones y espesores se fabrican según la norma ASTM A500 grado B.

### 8. CARACTERÍSTICAS ESPECÍFICAS DE LOS INSUMOS ESTRUCTURAS METÁLICAS – (TUBO LAC ASTM A500):

Norma ASTM A500 grado B

Límite de fluencia  $f_y$ : 3,211 kg/cm<sup>2</sup>

Resistencia a la tracción  $r$ : 4,077 kg/cm<sup>2</sup>

Recubrimiento galvanizado

**NORMA DISEÑO ESTRUCTURAL:**

Código de diseño: AISC 360-10

Categoría de diseño sísmico: D

**PLANCHAS LAC**

Normas ASTM A36

Límite de fluencia  $f_y$ : 2,550 kg/cm<sup>2</sup>

Resistencia a la tracción  $R$ : 4,080 kg/cm<sup>2</sup>

**PLANCHA DE ANCLAJE**

Acero A50

Límite de fluencia  $f_y$ : 3,500 kg/cm<sup>2</sup>

Resistencia a la tracción  $R$ : 4,569.95 kg/cm<sup>2</sup>

Recubrimiento galvanizado

**CONTRAFLECHA**

La contraflecha recomendada en el arco principal durante el proceso constructivo es 3.00 cm

### 9. ACTIVIDADES QUE DEBE REALIZAR

El contratista adquirirá los materiales requeridos e instalará las estructuras de acuerdo a las características consideradas en los planos, el área usuaria verificará la calidad de los mismos de modo que cumplan con lo necesario para la ejecución integral del objetivo y meta del proyecto tal como se detalla en los planos y especificaciones.

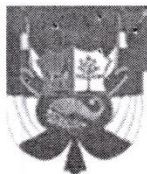

## MUNICIPALIDAD DISTRITAL DE MANITEA

### VRAEM - LA CONVENCION - CUSCO

Creado por Ley N° 31163

Municipalidad Distrital de  
**Manitea**  
GESTIÓN 2023 - 2026

Los trabajos de armado podrán ser en taller o en insitu, así como el montaje de estructuras metálicas deberá ser realizado en pie de obra y bajo la supervisión del área usuaria.

#### SIRENACHAYOCC

- ✓ Suministro y colocado de 17 columnas metálicas de 150x150 mm e=2 mm, altura 4.60 m.
- ✓ Suministro, armado e izado de 08 vigas (cerchas) en forma parabólica, con estructura metálica para la estructura principal de techo, según el diseño del proyecto.
- ✓ Suministro y colocado de 6 correas metálicas de 50x75mm, e=2.5 mm con una longitud de 17.20 m, 3 correas metálicas de 50x75 mm, e=2.5 mm con una longitud de 21.05 m, 5 correas metálicas de 50x75 mm, e=2.5 mm con una longitud de 15.05 m y 01 correa metálicas de 50x75 mm, e=2.5 mm con una longitud de 10.35m por correa para techo, según diseño.
- ✓ Suministro y colocado de 223.72 m2. de cobertura con cobertura plancha con calaminon CU6, e=0.40 mm prepintado, anclados a correas metálicas con tornillos auto perforantes inoxidable.
- ✓ Suministro y colocado de canaleta para agua de lluvia de 6" incluye los soportes en dos lados de 25.00 m y 25.30 m.
- ✓ Suministro y colocado en 10 puntos las bajadas de aguas pluviales con tubería PVC SAL 6" c/accesorios.
- ✓ Pinturas en general de las estructuras metálicas.

#### 10. INSUMOS

Todos los insumos requeridos según diseño serán puestos por el contratista y serán de marcas reconocidos con las siguientes características de calidad estructural, conforme a la normas de ASTM A1011 "Standard Specification for Steel, Sheet and Strip, Hot-Rolled, Carbon, Structural, High-Strength Low-Alloy, High-Strength Low-Alloy with Improved Formability, and Ultra-High Strength", ISO 65-81 "Carbon steel tubes suitable for screwing in accordance with ISO 7/1", ASTM A500 "Standard Specification for Electric-Resistance-Welded Carbon and Alloy Steel Mechanical Tubing"

Las propiedades mecánicas mínimas de estos aceros se indican a continuación.

Propiedad	A3	A50
- Esfuerzo de Fluencia (kg/mm <sup>2</sup> )	25	25
- Resistencia en tensión (kg/mm <sup>2</sup> )	41-	37
- Alargamiento de rotura (%)	23%	17-

Todos los materiales que ingresen deberán ser debidamente certificados con las especificaciones técnicas que se indican.

#### 11. PERNOS

Todos los pernos serán de cabeza y tuerca hexagonal, y sus propiedades se ajustarán a lo indicado en las Norma ASTM A325 para el caso de pernos de alta resistencia, y a lo indicado en la Norma ASTM A307 para el caso de pernos corrientes de baja resistencia. Las características y dimensiones de tuercas estarán de acuerdo a lo indicado en la Norma ASTM A-563.





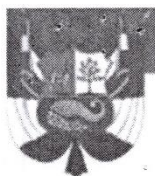

**MUNICIPALIDAD DISTRITAL DE MANITEA**  
**VRAEM - LA CONVENCION - CUSCO**  
**Creado por Ley N° 31163**

Municipalidad Distrital de  
**Manitea**  
GESTIÓN 2023 - 2026

**12. INSTALACIÓN DE LOS PERNOS AUTOPERFORANTES**

Los pernos estarán provistos de tuerca y arandela plana. En aquellas conexiones donde las superficies exteriores de los elementos conectados no son perpendiculares al eje del perno, deberán usarse arandelas biseladas.

Las partes roscadas del perno no debe estar incluida en el plano de corte de los elementos que conectan. Las llaves de tuercas utilizadas para la instalación de los pernos deben ser de las dimensiones precisas para no producir daños en la cabeza o la tuerca de los pernos.

**13. CONTROL Y PRUEBAS**

El contratista deberá proporcionar todas las facilidades que requiera el Supervisor para efectuar el control de calidad de los materiales en el taller, garantizando su libre acceso a todas las áreas donde se estén efectuando los trabajos de fabricación.

El Supervisor está facultado para rechazar los trabajos que no se adecuen a los procedimientos indicados en estas especificaciones o en las normas a las que aquí se hace referencia

**14. SOLDADURA**

La soldadura será de arco eléctrico y/o alambre tubular. El material de los electrodos será del tipo E70 con una resistencia mínima a la tensión ( $F_u$ ) de 4,200 kg/cm<sup>2</sup> y 5,100 kg/cm<sup>2</sup> respectivamente. El material de soldadura deberá cumplir con los requerimientos prescritos en las Normas AWS A5.1 ó AWS A5.17 de la American Welding Society, dependiendo de si la soldadura se efectúa por el método de arco metálico protegido, respectivamente.

Electrodos de características especiales:

– Arco concentrado y estable para el pase de raíz

– Produzca poca escoria

– Todo Material de Aporte, se debe tener el criterio básico de selección en tuberías de acero:  $R$  unión soldada  $\geq r$  metal base

$R$ : Resistencia a la Tracción



REQUERIMIENTOS DE PROPIEDADES MECANICAS DE LOS MATERIALES DE APOORTE PARA GRADO DE TENSION NORMAL				
REQUERIMIENTOS DE TRACCION				
RESISTENCIA A LA TRACCION	41 - 51 kg / mm <sup>2</sup> 400 - 500 Mpa ( N / mm <sup>2</sup> )			
LIMITE DE FLUENCIA	58 300 - 81 000 psi 31 kg / mm <sup>2</sup> 305 MPa ( N / mm <sup>2</sup> )			
ELONGACION	44 100 psi 22,0 %			
REQUISITOS DE IMPACTO				
GRADOS	1	2	3	
TEMPERATURA DE PRUEBA				
°C	20	0	-20	-10
°F	68	32	-4	14
ENERGIA ABSORVIDA ( Manual y Semiautomática )				
kg - m	4,8	4,8	4,8	6,2
J	47	47	47	61
Lb - pie	35	35	35	45
ENERGIA ABSORVIDA ( Automática )				
kg - m	3,5	3,5	3,5	4,5
J	34	34	34	44
Lb - pie	25	25	25	33

El procedimiento y secuencia de soldadura se ajustará a lo indicado en las secciones 4 y 5 de la última edición del Manual de Soldadura de la American Welding Society – AWS. La soldadura se efectuará por el proceso de arco eléctrico. Los electrodos serán del tipo E70. El tipo de electrodo usado es el indicado en los planos del proyecto, y





**MUNICIPALIDAD DISTRITAL DE MANITEA**  
**VRAEM - LA CONVENCION - CUSCO**  
**Creado por Ley N° 31163**

Municipalidad Distrital de  
**Manitea**  
GESTIÓN 2023 - 2026

en todos los casos deberá ser metalúrgicamente compatible con el acero que se va a soldar.

Las superficies que servirán de apoyo a la soldadura deberán estar libres de rebabas y otras imperfecciones, la limpieza de los miembros a unirse deben estar limpios interior y exteriormente, se debe sacar pintura, óxido, grasas, tierra en una distancia mínima de 1 pulgada desde el final del chaflán. Para el caso de soldaduras de filete, la separación entre las partes a soldarse será la mínima posible y en ningún caso excederá de 3/16" (4.8 mm). Para aberturas de 1/16" (1.6 mm) o mayores, el tamaño del cordón será incrementado en el mismo monto.

Las juntas que van a soldarse a tope deberán tener sus bordes mutuamente escuadrados. No se permiten descuadres mayores de 1/32" (0.8 mm) por cada pie (304.8 mm) de junta. El proceso y secuencia de ensamblaje y unión de las partes deberá ser tal que evite distorsiones y minimice esfuerzos de acortamiento. Cuando sea imposible evitar esfuerzos residuales altos en las soldaduras de cierre de una estructura con uniones rígidas, las soldaduras de cierre se harán en los elementos a compresión.

Toda soldadura a bisel de penetración total será hecha manualmente excepto cuando se ejecute con la ayuda de material de apoyo o se suelde en posición horizontal de ambos lados en material de bordes a escuadra de espesor no mayor que 5/16 de pulgada con abertura en la raíz no menor que la mitad del espesor de la menor de las partes soldadas. Las uniones soldadas a bisel deberán terminar en los extremos de manera tal que se asegure su solidez. Las soldaduras expuestas serán alisadas esmerilándolas excepto indicación contraria de la Supervisión. Todas las uniones requeridas para la fabricación de vigas y viguetas serán de penetración total. El proceso de fabricación y montaje deberá minimizar la cantidad de uniones soldadas en sitio.

El contratista deberá entregar a la Entidad los respectivos certificados de ensayos no destructivos de forma obligatoria (pruebas de tintes no penetrantes) en dos copias firmadas y selladas con su respectivo informe.



**15. SOLDADURA EN OBRA**

El procedimiento de ejecución de las soldaduras de campo debe ser tal, que se minimicen las deformaciones y distorsiones del elemento que se está soldando. El tamaño de las soldaduras debe ser regular, su apariencia limpia y debe estar libre de grietas, porosidades o exhibir inadecuada penetración o fusión incompleta. Una vez ejecutada la soldadura, deberán eliminarse las partículas sueltas, escoria u óxido procediéndose a la aplicación de una mano de pintura anticorrosivo.



Antes de proceder a soldar, se removerá con cepillo de alambre, toda capa de pintura en las superficies para soldar y adyacentes, se limpiará cuidadosamente toda el área inmediatamente antes de soldar. Terminada la operación de soldadura, se limpiará el área y se pintará de acuerdo al procedimiento indicado en el acápite de pintura.

**16. CONTROL DE PRUEBAS**

La supervisión verificará la calidad de la soldadura, mediante las siguientes inspecciones:

Visual. - La soldadura tendrá dimensiones y espesores regulares y constantes, los filetes tendrán convexidad entre 1/16" y 1/8" sin fisuras, se comprobará la regularidad de la penetración.





**MUNICIPALIDAD DISTRITAL DE MANITEA**  
**VRAEM - LA CONVENCION - CUSCO**  
**Creado por Ley N° 31163**

Municipalidad Distrital de  
**Manitea**  
GESTIÓN 2023 - 2026

La no-coincidencia de las planchas o tubos que se suelden a tope, y el desalineamiento de soldaduras longitudinales de tubos no podrán superar en más de 1/20 el espesor de la plancha que se suelda.

**17. CONTROL DE SOLDADURA**

Se efectuará antes de realizar el cordón de acabado por el lado posterior de la soldadura en "V" para verificar la ausencia de discontinuidad no aceptable (100%). Igualmente se verificará la superficie de la soldadura de acabado (pase final) por el lado de mayor aporte de soldadura (alcance 100%).

**18. PINTURA**

Para la protección de las estructuras de acero se utilizará un sistema de pintado con esmalte sintético. El fabricante del producto seleccionado deberá proveer con las hojas técnicas, especificaciones, rango de aplicación y certificaciones correspondientes.

**19. PROTECCIÓN DE LAS ESTRUCTURAS**

Para la protección de todas las estructuras de acero se utilizará un sistema de pintado con pintura esmalte de 75 micrones de espesor de película seca cada una. La preparación de la superficie se hará con abrasivos, a metal blanco y con un perfil medio de rugosidad de 50 micrones, o similar.

Preparación de la superficie:

El método de limpieza será mecánico, del tipo con abrasivos, llegando al grado de metal blanco (SP5) y un perfil medio de rugosidad de 50 micrones.

Pintura acabada: Esmalte sintético aplicación con pistola de aire comprimido, 1 capas de 75 micrones de espesor de película seca cada una.

**20. MONTAJE**

**20.1 CONSIDERACIONES GENERALES**

El contratista deberá efectuar el montaje, preservando el orden, la limpieza, contando con las instalaciones provisionales requeridas para este fin (caseta, almacén cerrado y abierto, servicios, etc.), con los equipos adecuados para efectuar las maniobras y que aseguren la ejecución del montaje en concordancia con la buena práctica de la ingeniería.

El contratista deberá designar un Ingeniero responsable del montaje, además del personal de mando medio y laboral, debidamente calificado y con experiencia para la ejecución de este tipo de trabajos. Previamente los materiales habilitados, deberán haber sido transportados adecuadamente y cuidando de no deformar ni deteriorar las Estructuras de acero fabricadas y habilitadas. Los materiales metálicos, equipos y herramientas deberán ser almacenados y cuidados en forma ordenada y que permitan su identificación oportuna.

El contratista deberá respetar lo detallado en los Planos de Montaje previamente aprobados. La secuencia y cronograma de montaje, será coordinado con la ejecución de las obras civiles, y guardando los requerimientos establecidos por el Propietario, que permitan un adecuado traslape de actividades y contribuyan a que los equipos del proceso industrial puedan ser instalados y montados sin interferencia con el montaje de la estructura metálica.

**20.2 TOLERANCIA DE MONTAJE**

Los elementos verticales de la estructura (columnas), se consideran aplomados si la desviación de su eje de trabajo respecto a la línea de plomo no excede 1:500. El nivel







## MUNICIPALIDAD DISTRITAL DE MANITEA

### VRAEM - LA CONVENCION - CUSCO

Creado por Ley N° 31163

Municipalidad Distrital de  
**Manitea**  
GESTIÓN 2023 - 2026

de elementos conectados a columnas es considerado aceptable si la distancia desde el punto de trabajo del elemento al empalme más alto de la columna no es mayor que 3/16" (4.5 mm) ni menos que 5/16 (8.0 mm) que la distancia especificada en los planos. Cualquier elemento se considerará aplomado, nivelado y alineado si la variación angular de su eje de trabajo respecto al alineamiento indicado en los planos no excede 1:500.

#### 20.3 PINTURA DE RESANE

Una vez que el montaje ha sido concluido, en las zonas que fuese necesario, se resanarán las superficies de pintura dañadas, cumpliendo con todo lo especificado en protección para estructuras de acero. Previamente se eliminarán el polvo, la suciedad o cualquier materia extraña que se haya acumulado durante el período de montaje como resultado de los trabajos y la exposición a la intemperie

#### 20.4 RECEPCIÓN DE MATERIALES

Antes del montaje, se debe revisar cada uno de los embarques de materiales que llegan a la obra. Si se detecta que algunos de los materiales que arriban a obra se encuentran dañados, se informará de inmediato a la supervisión, quien debe decidir si es posible rehabilitarlos en el sitio o deben ser devueltos para su reposición. Debe proveerse arriostamientos temporales cuando sea necesario para resistir las cargas impuestas por las operaciones de transporte y montaje.

#### 20.5 INSPECCIÓN AL MATERIAL DE ACERO

A la recepción del material de acero, el residente y el supervisor realizarán una inspección por ultrasonido. El objetivo de dicha prueba es detectar aleatoriamente posibles fallas de laminación, que se agraven con las actividades de oxicortes y soldaduras, y terminen comprometiendo la calidad de las juntas soldadas. Se informará al contratista de los resultados de la inspección realizada, quien podrá exigir la reposición del material defectuoso si lo hubiera.

#### 20.6 SEGURIDAD, LIMPIEZA, ORDEN, HIGIENE Y MEDIO AMBIENTE

Es obligación del Contratista de las estructuras metálicas efectuar los trabajos preservando la debida seguridad a las personas, equipos, bienes propios y de terceros y la propiedad pública, así como manteniendo adecuada limpieza y orden en la ejecución de los mismos, especialmente durante el desarrollo de los trabajos en el sitio de la obra. Durante la ejecución de los trabajos en obra, todo el personal del contratista de las estructuras metálicas deberá contar con los implementos de seguridad requeridos para este tipo de trabajos, sin limitación alguna, como por ejemplo cascos, botas con punta de acero, caretas de soldar, anteojos para esmerilar, cinturones de seguridad(arneses), cabos, etc.

Igualmente, todas sus herramientas, implementos y equipos deben ser seguros y perfectamente adecuados para estos trabajos, particularmente los andamios, escaleras, pasarelas, equipos de oxicorte, etc. Particular para atención merecen los equipos y materiales que puedan derivar en situaciones de incendio o explosión, como, por ejemplo: combustible y lubricantes, oxígeno, acetileno, acetogen y similares, siendo obligación prioritaria preservarlos y guardarlos correctamente. Es obligación del contratista de las estructuras metálicas efectuar diariamente la limpieza del área de trabajo a su cargo y mantener los materiales, equipos, implementos, herramientas, etc., en perfecto orden. Periódicamente deberá eliminar los desechos, basura, retazos y desperdicios que hubiera, para lo cual previamente los debe haber acomodado en un lugar preestablecido. Los responsables del proyecto, el Residente y el Supervisor tomarán la debida nota de lo dispuesto en el presente numeral, dictando las medidas de control y correctivas que fueran necesarias.







**MUNICIPALIDAD DISTRITAL DE MANITEA**  
**VRAEM - LA CONVENCION - CUSCO**  
**Creado por Ley N° 31163**

Municipalidad Distrital de  
**Manitea**  
GESTIÓN 2023 - 2026

**20.7 SUMINISTRO E INSTALACIÓN DE VIGA ESTRUCTURAL PARABOLICO:**

Comprende el suministro, confección de las estructuras metálicas para techo, consistente en vigas principales de arcos parabólicos metálicos, dispuestos longitudinalmente y anclados mediante anclajes fijos a las estructuras de concreto armado, constituida por columnas de 0.40 m x 0.40 m de sección. La estructura parabólica tiene una luz horizontal de 13.20 m, la altura desde el nivel de techo hasta la base del arco tiene una altura de 8.40m.

**20.8 COBERTURA CON PLANCHA CALAMINON CU6, E=0.40 MM PREPINTADO**

Se techará toda la estructura con calaminon de material CU6, e=0.40mm prepintado, con espesor de 0.40 mm, que será asegurado a la estructura consistente en correas de tubo cuadrado, y que serán aseguradas mediante tornillos auto perforantes metálicos para metal de barra anclaje DIM 9SMN28, 1/2" (torneado p/tuerca), L=0.07 m barra anclaje DIN 9SMN28, 1/2" (torneado p/tuerca), L=0, ubicadas en las lomas de las planchas, como lo indica en los planos.

**PROCESO CONSTRUCTIVO**

**DESCRIPCIÓN**

Se ubicará la cobertura de calaminon de material CU6, e=0.40 mm prepintado, para ello se deberá tener en cuenta que las correas deberán estar perfectamente alineadas y espaciadas de acuerdo a los planos, de los canales tanto de los laterales y los aleros de los costados.

**MÉTODO DE MEDICIÓN**

La unidad de medida es el metro cuadrado (m2). Se medirá el área efectiva del techo con cobertura de calamina pintado al horno. Suministrada y colocada.

**21. PLAZO DE ENTREGA**

La entrega del bien objeto de la convocatoria, se realizará en una armada, en un plazo de **quince (15) días calendarios** contados a partir del día siguiente de la firma de contrato y/o notificación de orden de servicio.



**22. LUGAR DE ENTREGA:**

La entrega del bien objeto de la convocatoria, se efectuará en los almacenes de la obra ubicados en:

- DEPARTAMENTO : Cusco
- PROVINCIA : La Convención
- DISTRITO : Manitea
- SIRENACHAYOCC : Local Multiuso Sirenachayocc

**23. VICIOS OCULTOS**

La recepción conforme de la prestación por parte de la entidad no enerva su derecho a reclamar posteriormente por defectos o vicios ocultos, conforme a lo dispuesto por los artículos 40 de la Ley de Contrataciones del Estado y 146 de su Reglamento. El plazo máximo de responsabilidad del contratista es de **un (1) año** contado a partir de la conformidad otorgada por la entidad.



**24. CONFORMIDAD**

La conformidad del servicio será otorgada por el residente de obra, supervisor de obra y la gerencia de desarrollo territorial e infraestructura de la municipalidad distrital de Manitea.





**MUNICIPALIDAD DISTRITAL DE MANITEA**  
**VRAEM - LA CONVENCION - CUSCO**  
**Creado por Ley N° 31163**

Municipalidad Distrital de  
**Manitea**  
GESTIÓN 2023 - 2026

**25. FORMA DE PAGO**

La entidad realizará el pago de la contraprestación pactada a favor del contratista en **un único pago**, una vez entregado los bienes según cronograma de entrega, previa conformidad del residente de obra, supervisor de obra y la gerencia de desarrollo territorial e infraestructura de la municipalidad distrital de Manitea.

**26. DOCUMENTOS PARA EFECTOS DE PAGO**

Para efectos del pago de las contraprestaciones ejecutadas por el contratista, la entidad debe contar con la siguiente documentación:

- Informe del funcionario responsable (residente de obra, supervisor de obra y la gerencia de desarrollo territorial e infraestructura) emitiendo la conformidad de la prestación efectuada.
- Comprobante de pago.
- Orden de servicio yo contrato.

La entidad debe pagar las contraprestaciones pactadas a favor del contratista dentro de los quince (15) días calendarios siguientes a la conformidad del servicio, siempre que se verifiquen las condiciones establecidas en el contrato para ello

**27. ACEPTACION**

El contratista será responsable de la seguridad de su personal, por lo que tendría que contar con todos los implementos de seguridad necesario para realizar dichos trabajos, mas no se responsabilizara la supervisión ni la residencia, ya que la partida pertenece a las contrataciones de servicio de tercero.

**28. PERSONAL TÉCNICO MÍNIMO**

**RESPONSABLE DEL SERVICIO**

Ingeniero Metalúrgico, Ingeniero Estructural, Ingeniero Mecánico Electricista, Ingeniero Civil y Ingeniero de Materiales, con experiencia mínima de dos (2) años como residente y supervisor y/o inspector en la ejecución de obras que consideran montaje integral de estructuras con coberturas metálicas.

**TÉCNICO EN SOLDADURA**

Técnico soldador universal o técnico de construcciones metálicas, con experiencia mínima de tres (3) años en trabajos de estructura metálica en general, contar con registros de calificación de soldador ASME IX (homologación 6G vigente).

**29. EQUIPAMIENTO TÉCNICO MÍNIMO**

Descripción	Unidad	Cantidad
Equipo de soldadura multiproceso 250 Amp	Unidad	02
Generador eléctrico 9,000 W a 15,000 W	Unidad	01
Amoladoras	Unidad	02
Taladro.	Unidad	02
Cuerpos de acros metálicos certificados	Unidad	10

Importante: Todos los equipos tendrán una antigüedad de cinco años máximo de antigüedad.

**30. ENERGÍA ELÉCTRICA**

El contratista deberá trabajar con grupos electrógenos u otras alternativas que no perjudiquen el sistema eléctrico de las instituciones educativas. La obra tampoco asumirá el costo generado por el uso del sistema eléctrico.







**MUNICIPALIDAD DISTRITAL DE MANITEA**  
**VRAEM - LA CONVENCION - CUSCO**  
**Creado por Ley N° 31163**

Municipalidad Distrital de  
**Manitea**  
GESTIÓN 2023 - 2026

**31. PENALIDADES**

El Reglamento de la Ley N° 30225, Ley de contrataciones del estado, aprobada mediante Decreto Supremo N° 344-2018-EF, y sus modificatorias; estable las penalidades aplicables por el incumplimiento de conformidad el artículo 161 y 162, por mora en la ejecución de la prestación, asimismo, en el artículo 164 precisa las causales de resolución del contrato. La Entidad le aplica automáticamente una penalidad por mora por cada día de atraso no mayor al 10% del monto total del contrato, de acuerdo a la siguiente formula:

$$\text{Penalidad diaria} = \frac{0.10 \times \text{monto}}{0.40 \times \text{plazo en días}}$$

La entidad puede resolver el contrato sin requerir previamente el cumplimiento al contratista, cuando se deba a la acumulación del monto máximo de penalidad por mora u otras penalidades o cuando la situación de incumplimiento no pueda ser revertida. En estos casos, basta comunicar al contratista mediante carta notarial la decisión de resolver el contrato.

**32. ANTICORRUPCIÓN**

El contratista declara y garantiza no haber, directa o indirectamente, o tratándose de una persona jurídica a través de sus socios, integrantes de los órganos de administración, apoderados, representantes legales, funcionarios, asesores o personas vinculadas a las que se refiere el artículo 7 del Reglamento de la Ley de Contrataciones del Estado, ofrecido, negociado o efectuado, cualquier pago o, en general, cualquier beneficio o incentivo ilegal en relación al contrato.

Asimismo, el contratista se obliga a conducirse en todo momento, durante la ejecución del contrato, con honestidad, probidad, veracidad e integridad y de no cometer actos ilegales o de corrupción, directa o indirectamente o a través de sus socios, accionistas, participacionistas, integrantes de los órganos de administración, apoderados, representantes legales, funcionarios, asesores y personas vinculadas a las que se refiere el artículo 7 del Reglamento de la Ley de Contrataciones del Estado.

Además, el contratista se compromete a: i) comunicar a las autoridades competentes, de manera directa y oportuna, cualquier acto o conducta ilícita o corrupta de la que tuviera conocimiento; y ii) adoptar medidas técnicas, organizativas y/o de personal apropiadas para evitar los referidos actos o prácticas.

**33. RESOLUCIÓN DE CONTRATO**

La entidad puede resolver el contrato, de conformidad con el artículo 36 de la Ley, en los casos en que el contratista:

- Incumpla injustificadamente obligaciones contractuales, legales o reglamentarias a su cargo, pese a haber sido requerido para ello;
- Haya llegado a acumular el monto máximo de la penalidad por mora o el monto máximo para otras penalidades, en la ejecución de la prestación a su cargo; o
- Paralice o reduzca injustificadamente la ejecución de la prestación, pese a haber sido requerido para corregir tal situación.

El contratista puede solicitar la resolución del contrato en los casos en que la Entidad incumpla injustificadamente con el pago y/u otras obligaciones esenciales a su cargo, pese a haber sido requerida conforme al procedimiento establecido en el artículo 165.







**MUNICIPALIDAD DISTRITAL DE MANITEA**  
**VRAEM - LA CONVENCION - CUSCO**  
**Creado por Ley N° 31163**

Municipalidad Distrital de  
**Manitea**  
GESTIÓN 2023 - 2026

En los contratos de supervisión de obras, cuando se haya previsto que las actividades del supervisor comprenden la liquidación del contrato de obra, el supervisor puede resolver el contrato en los casos en que existe una controversia que se derive de la liquidación del contrato de obra.

Cualquiera de las partes puede resolver el contrato por caso fortuito, fuerza mayor o por hecho sobreviniente al perfeccionamiento del contrato que no sea imputable a las partes y que imposibilite de manera definitiva la continuación de la ejecución del contrato.

**34. REQUISITOS DE CALIFICACIÓN**

A	CAPACIDAD TÉCNICA Y PROFESIONAL																				
A.1	EQUIPAMIENTO ESTRATÉGICO																				
	<p>Requisitos:</p> <table><tr><th>Descripción</th><th>Unidad</th><th>Cantidad</th></tr><tr><td>Equipo de soldadura multiproceso 250 Amp</td><td>Unidad</td><td>02</td></tr><tr><td>Generador eléctrico 9,000 a 15,000 W</td><td>Unidad</td><td>01</td></tr><tr><td>Amoladoras</td><td>Unidad</td><td>02</td></tr><tr><td>Taladro.</td><td>Unidad</td><td>02</td></tr><tr><td>Cuerpos de acros metálicos certificados</td><td>Unidad</td><td>10</td></tr></table> <p>Acreditación:</p> <p>Copia de documentos que sustenten la propiedad, la posesión, el compromiso de compra venta o alquiler u otro documento que acredite la disponibilidad del equipamiento estratégico requerido.</p> <div><p><b>Importante</b></p><p><i>En el caso que el postor sea un consorcio los documentos de acreditación de este requisito pueden estar a nombre del consorcio o de uno de sus integrantes.</i></p></div>			Descripción	Unidad	Cantidad	Equipo de soldadura multiproceso 250 Amp	Unidad	02	Generador eléctrico 9,000 a 15,000 W	Unidad	01	Amoladoras	Unidad	02	Taladro.	Unidad	02	Cuerpos de acros metálicos certificados	Unidad	10
Descripción	Unidad	Cantidad																			
Equipo de soldadura multiproceso 250 Amp	Unidad	02																			
Generador eléctrico 9,000 a 15,000 W	Unidad	01																			
Amoladoras	Unidad	02																			
Taladro.	Unidad	02																			
Cuerpos de acros metálicos certificados	Unidad	10																			
A.2	CALIFICACIONES DEL PERSONAL CLAVE																				
A.2.1	FORMACIÓN ACADÉMICA																				
	<p>Requisitos:</p> <p>Ingeniero Metalúrgico, Ingeniero Estructural, Ingeniero Mecánico Electricista, Ingeniero Civil y Ingeniero de Materiales, del personal clave requerido como <b>Responsable del servicio</b>.</p> <p>Técnico soldador universal o técnico de construcciones metálicas, del personal clave requerido como <b>Técnico en soldadura</b>.</p> <p>Acreditación:</p> <p>El Título Profesional será verificado por el órgano encargado de las contrataciones o comité de selección, según corresponda, en el Registro Nacional de Grados Académicos y Títulos Profesionales en el portal web de la Superintendencia Nacional de Educación Superior Universitaria - SUNEDU a través del siguiente</p>																				





## MUNICIPALIDAD DISTRITAL DE MANITEA

### VRAEM - LA CONVENCIÓN - CUSCO

Creado por Ley N° 31163

Municipalidad Distrital de  
**Manitea**  
GESTIÓN 2023 - 2026

	<p>link: <a href="https://enlinea.sunedu.gob.pe/">https://enlinea.sunedu.gob.pe/</a> o en el Registro Nacional de Certificados, Grados y Títulos a cargo del Ministerio de Educación a través del siguiente link : <a href="http://www.titulosinstitutos.pe/">http://www.titulosinstitutos.pe/</a>, según corresponda.</p> <p>En caso Título Profesional no se encuentre inscrito en el referido registro, el postor debe presentar la copia del diploma respectivo a fin de acreditar la formación académica requerida.</p>
<b>A.2.2</b>	<b>CAPACITACIÓN</b>
	<p><u>Requisitos:</u></p> <p>40 horas lectivas, en capacitación en soldadura de tuberías descendentes (SMAW); en soldadura GTAW, del personal clave requerido como <b>Responsable del servicio</b>.</p> <p>120 horas lectivas, en capacitación en soldadura de tuberías descendentes (SMAW); en soldadura FITTING y HOT TAPS; en soldadura de tuberías GTAW 6G; en líquido penetrante ISO 9712; en inspección visual ISO, 9712 y/o seguridad industrial y personal, del personal clave requerido como <b>Técnico en soldadura</b>.</p> <p><u>Acreditación:</u> Se acreditará con copia simple de constancias, certificados, u otros documentos.</p> <div><p><b>Importante</b></p><p><i>Se podrá acreditar la capacitación mediante certificados de estudios de postgrado, considerando que cada crédito del curso que acredita la capacitación equivale a dieciséis horas lectivas, según la normativa de la materia.</i></p></div>
<b>A.3</b>	<b>EXPERIENCIA DEL PERSONAL CLAVE</b>
	<p><u>Requisitos:</u></p> <p>Dos años como residente, supervisor y/o inspector en la ejecución de obras que consideran montaje integral de estructuras con coberturas metálicas, del personal clave requerido como <b>Responsable del servicio</b>.</p> <p>Tres años como mínimo en trabajos de estructura metálica en general, del personal clave requerido como <b>Técnico en soldadura</b>.</p> <p><u>De presentarse experiencia ejecutada paralelamente (traslape), para el cómputo del tiempo de dicha experiencia sólo se considerará una vez el periodo traslapado.</u></p> <p><u>Acreditación:</u> La experiencia del personal clave se acreditará con cualquiera de los siguientes documentos: (i) copia simple de contratos y su respectiva conformidad o (ii) constancias o (iii) certificados o (iv) cualquier otra documentación que, de manera fehaciente demuestre la experiencia del personal propuesto.</p>







## MUNICIPALIDAD DISTRITAL DE MANITEA

### VRAEM - LA CONVENCION - CUSCO

Creado por Ley N° 31163

Municipalidad Distrital de  
**Manitea**  
GESTIÓN 2023 - 2026

#### Importante

- Los documentos que acreditan la experiencia deben incluir los nombres y apellidos del personal clave, el cargo desempeñado, el plazo de la prestación indicando el día, mes y año de inicio y culminación, el nombre de la Entidad u organización que emite el documento, la fecha de emisión y nombres y apellidos de quien suscribe el documento.
- En caso los documentos para acreditar la experiencia establezcan el plazo de la experiencia adquirida por el personal clave en meses sin especificar los días se debe considerar el mes completo.
- Se considerará aquella experiencia que no tenga una antigüedad mayor a veinticinco (25) años anteriores a la fecha de la presentación de ofertas.
- Al calificar la experiencia del personal, se debe valorar de manera integral los documentos presentados por el postor para acreditar dicha experiencia. En tal sentido, aun cuando en los documentos presentados la denominación del cargo o puesto no coincida literalmente con aquella prevista en las bases, se deberá validar la experiencia si las actividades que realizó el personal corresponden con la función propia del cargo o puesto requerido en las bases.

B

#### EXPERIENCIA DEL POSTOR EN LA ESPECIALIDAD

##### Requisitos:

El postor debe acreditar un monto facturado acumulado equivalente a **S/. 200,000.00 (doscientos mil con 00/100 soles)**, por la contratación de servicios iguales o similares al objeto de la convocatoria, durante los ocho (8) años anteriores a la fecha de la presentación de ofertas que se computarán desde la fecha de la conformidad o emisión del comprobante de pago, según corresponda.

En el caso de postores que declaren en el Anexo N° 1 tener la condición de micro y pequeña empresa, se acredita una experiencia de **S/. 15,000.00 (quince mil con 00/100 soles)**, por la venta de servicios iguales o similares al objeto de la convocatoria, durante los ocho (8) años anteriores a la fecha de la presentación de ofertas que se computarán desde la fecha de la conformidad o emisión del comprobante de pago, según corresponda. En el caso de consorcios, todos los integrantes deben contar con la condición de micro y pequeña empresa.

Se consideran servicios similares a los siguientes: Servicios de elaboración de coberturas metálicas y/o estructuras metálicas en general.

##### Acreditación:

La experiencia del postor en la especialidad se acreditará con copia simple de (i) contratos u órdenes de servicios, y su respectiva conformidad o constancia de prestación; o (ii) comprobantes de pago cuya cancelación se acredite documental y fehacientemente, con voucher de depósito, nota de abono, reporte de estado de cuenta, cualquier otro documento emitido por Entidad del sistema financiero que acredite el abono o mediante cancelación en el mismo comprobante de pago<sup>1</sup>, correspondientes a un máximo de veinte (20) contrataciones.

<sup>1</sup> Cabe precisar que, de acuerdo con la Resolución N° 0065-2018-TCE-S1 del Tribunal de Contrataciones del Estado:



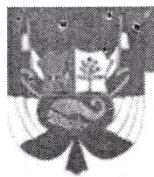

## MUNICIPALIDAD DISTRITAL DE MANITEA

### VRAEM - LA CONVENCION - CUSCO

Creado por Ley N° 31163

Municipalidad Distrital de  
**Manitea**  
GESTIÓN 2023 - 2026

En caso los postores presenten varios comprobantes de pago para acreditar una sola contratación, se debe acreditar que corresponden a dicha contratación; de lo contrario, se asumirá que los comprobantes acreditan contrataciones independientes, en cuyo caso solo se considerará, para la evaluación, las veinte (20) primeras contrataciones indicadas en el **Anexo N° 8** referido a la Experiencia del Postor en la Especialidad

En el caso de servicios de ejecución periódica o continuada, solo se considera como experiencia la parte del contrato que haya sido ejecutada durante los ocho (8) años anteriores a la fecha de presentación de ofertas, debiendo adjuntarse copia de las conformidades correspondientes a tal parte o los respectivos comprobantes de pago cancelados.

En los casos que se acredite experiencia adquirida en consorcio, debe presentarse la promesa de consorcio o el contrato de consorcio del cual se desprenda fehacientemente el porcentaje de las obligaciones que se asumió en el contrato presentado; de lo contrario, no se computará la experiencia proveniente de dicho contrato.

Asimismo, cuando se presenten contratos derivados de procesos de selección convocados antes del 20.09.2012, la calificación se ceñirá al método descrito en la Directiva "Participación de Proveedores en Consorcio en las Contrataciones del Estado", debiendo presumirse que el porcentaje de las obligaciones equivale al porcentaje de participación de la promesa de consorcio o del contrato de consorcio. En caso que en dichos documentos no se consigne el porcentaje de participación se presumirá que las obligaciones se ejecutaron en partes iguales.

Si el titular de la experiencia no es el postor, consignar si dicha experiencia corresponde a la matriz en caso que el postor sea sucursal, o fue transmitida por reorganización societaria, debiendo acompañar la documentación sustentatoria correspondiente.

Si el postor acredita experiencia de otra persona jurídica como consecuencia de una reorganización societaria, debe presentar adicionalmente el **Anexo N° 9**.

Cuando en los contratos, órdenes de servicios o comprobantes de pago el monto facturado se encuentre expresado en moneda extranjera, debe indicarse el tipo de cambio venta publicado por la Superintendencia de Banca, Seguros y AFP correspondiente a la fecha de suscripción del contrato, de emisión de la orden de servicios o de cancelación del comprobante de pago, según corresponda.

Sin perjuicio de lo anterior, los postores deben llenar y presentar el **Anexo N° 8** referido a la Experiencia del Postor en la Especialidad



"... el solo sello de cancelado en el comprobante, cuando ha sido colocado por el propio postor, no puede ser considerado como una acreditación que produzca fehaciencia en relación a que se encuentra cancelado. Admitir ello equivaldría a considerar como válida la sola declaración del postor afirmando que el comprobante de pago ha sido cancelado"

(...)

"Situación diferente se suscita ante el sello colocado por el cliente del postor [sea utilizando el término "cancelado" o "pagado"] supuesto en el cual si se contaría con la declaración de un tercero que brinde certeza, ante la cual debiera reconocerse la validez de la experiencia".



## MUNICIPALIDAD DISTRITAL DE MANITEA VRAEM - LA CONVENCION - CUSCO

Municipalidad Distrital de  
**Manitea**  
GESTIÓN 2023 - 2026

**Creado por Ley N° 31163**

### Importante

- *Al calificar la experiencia del postor, se debe valorar de manera integral los documentos presentados por el postor para acreditar dicha experiencia. En tal sentido, aun cuando en los documentos presentados la denominación del objeto contractual no coincida literalmente con el previsto en las bases, se deberá validar la experiencia si las actividades que ejecutó el postor corresponden a la experiencia requerida.*
- *En el caso de consorcios, solo se considera la experiencia de aquellos integrantes que se hayan comprometido, según la promesa de consorcio, a ejecutar el objeto materia de la convocatoria, conforme a la Directiva "Participación de Proveedores en Consorcio en las Contrataciones del Estado".*



**CAPÍTULO IV  
FACTORES DE EVALUACIÓN**

La evaluación se realiza sobre la base de cien (100) puntos.

Para determinar la oferta con el mejor puntaje y el orden de prelación de las ofertas, se considera lo siguiente:

FACTOR DE EVALUACIÓN	PUNTAJE / METODOLOGÍA PARA SU ASIGNACIÓN
<b>A. PRECIO</b>	
<p><u>Evaluación:</u> Se evaluará considerando el precio ofertado por el postor.</p> <p><u>Acreditación:</u> Se acreditará mediante el documento que contiene el precio de la oferta (<b>Anexo N° 6</b>).</p>	<p>La evaluación consistirá en otorgar el máximo puntaje a la oferta de precio más bajo y otorgar a las demás ofertas puntajes inversamente proporcionales a sus respectivos precios, según la siguiente fórmula:</p> $P_i = \frac{O_m \times PMP}{O_i}$ <p>i= Oferta  <b>P<sub>i</sub></b>= Puntaje de la oferta a evaluar  <b>O<sub>i</sub></b>=Precio i  <b>O<sub>m</sub></b>= Precio de la oferta más baja  <b>PMP</b>=Puntaje máximo del precio</p> <p style="text-align: right;"><b>100 puntos</b></p>
<b>PUNTAJE TOTAL</b>	<b>100 puntos</b>



## CAPÍTULO V PROFORMA DEL CONTRATO

### Importante

Dependiendo del objeto del contrato, de resultar indispensable, puede incluirse cláusulas adicionales o la adecuación de las propuestas en el presente documento, las que en ningún caso pueden contemplar disposiciones contrarias a la normativa vigente ni a lo señalado en este capítulo.

Conste por el presente documento, la **Contratación del servicio de instalación de cobertura metálica parabólico con drenaje pluvial a todo costo para la obra: “Mejoramiento de los servicios comunitarios en las localidades Maquete Alta, Sirenachayocc, Unión Vista Alegre, Qorichayocc y Tahuantinsuyo Lobo del distrito de Manitea – La Convención – Cusco”**, que celebra de una parte la MUNICIPALIDAD DISTRITAL DE MANITEA, en adelante LA ENTIDAD, con RUC N° 20600223071, con domicilio legal en la Plaza Principal S/N, distrito de Villa Virgen, provincia de Huamanga, departamento de Cusco, representada por [...], identificado con DNI N° [...], y de otra parte [...], con RUC N° [...], con domicilio legal en [...], inscrita en la Ficha N° [...] Asiento N° [...] del Registro de Personas Jurídicas de la ciudad de [...], debidamente representado por su Representante Legal, [...], con DNI N° [...], según poder inscrito en la Ficha N° [...], Asiento N° [...] del Registro de Personas Jurídicas de la ciudad de [...], a quien en adelante se le denominará EL CONTRATISTA en los términos y condiciones siguientes:

### **CLÁUSULA PRIMERA: ANTECEDENTES**

Con fecha [...], el órgano encargado de las contrataciones o el comité de selección, según corresponda, adjudicó la buena pro de la **Adjudicación Simplificada n.º 017-2023-MDM//OEC-1 (Primera convocatoria)** para la **Contratación del servicio de instalación de cobertura metálica parabólico con drenaje pluvial a todo costo para la obra: “Mejoramiento de los servicios comunitarios en las localidades Maquete Alta, Sirenachayocc, Unión Vista Alegre, Qorichayocc y Tahuantinsuyo Lobo del distrito de Manitea – La Convención – Cusco”**, a [INDICAR NOMBRE DEL GANADOR DE LA BUENA PRO], cuyos detalles e importe constan en los documentos integrantes del presente contrato.

### **CLÁUSULA SEGUNDA: OBJETO**

El presente contrato tiene por objeto la **Contratación del servicio de instalación de cobertura metálica parabólico con drenaje pluvial a todo costo para la obra: “Mejoramiento de los servicios comunitarios en las localidades Maquete Alta, Sirenachayocc, Unión Vista Alegre, Qorichayocc y Tahuantinsuyo Lobo del distrito de Manitea – La Convención – Cusco”**.

### **CLÁUSULA TERCERA: MONTO CONTRACTUAL**

El monto total del presente contrato asciende a [CONSIGNAR MONEDA Y MONTO], que incluye todos los impuestos de Ley.

Este monto comprende el costo del servicio, todos los tributos, seguros, transporte, inspecciones, pruebas y, de ser el caso, los costos laborales conforme a la legislación vigente, así como cualquier otro concepto que pueda tener incidencia sobre la ejecución del servicio materia del presente contrato.

### **CLÁUSULA CUARTA: DEL PAGO<sup>14</sup>**

LA ENTIDAD se obliga a pagar la contraprestación a EL CONTRATISTA en [INDICAR MONEDA], en [INDICAR SI SE TRATA DE PAGO ÚNICO, PAGOS PARCIALES O PAGOS PERIÓDICOS], luego de la recepción formal y completa de la documentación correspondiente, según lo establecido en el artículo 171 del Reglamento de la Ley de Contrataciones del Estado.

Para tal efecto, el responsable de otorgar la conformidad de la prestación deberá hacerlo en un

<sup>14</sup> En cada caso concreto, dependiendo de la naturaleza del contrato, podrá adicionarse la información que resulte pertinente a efectos de generar el pago.

plazo que no excederá de los siete (7) días de producida la recepción, salvo que se requiera efectuar pruebas que permitan verificar el cumplimiento de la obligación, en cuyo caso la conformidad se emite en un plazo máximo de quince (15) días, bajo responsabilidad de dicho funcionario.

LA ENTIDAD debe efectuar el pago dentro de los diez (10) días calendario siguientes de otorgada la conformidad de los servicios, siempre que se verifiquen las condiciones establecidas en el contrato para ello, bajo responsabilidad del funcionario competente.

En caso de retraso en el pago por parte de LA ENTIDAD, salvo que se deba a caso fortuito o fuerza mayor, EL CONTRATISTA tendrá derecho al pago de intereses legales conforme a lo establecido en el artículo 39 de la Ley de Contrataciones del Estado y en el artículo 171 de su Reglamento, los que se computan desde la oportunidad en que el pago debió efectuarse.

#### **CLÁUSULA QUINTA: DEL PLAZO DE LA EJECUCIÓN DE LA PRESTACIÓN**

El plazo de ejecución del presente contrato es de [.....], el mismo que se computa desde el día siguiente del perfeccionamiento del contrato.

#### **CLÁUSULA SEXTA: PARTES INTEGRANTES DEL CONTRATO**

El presente contrato está conformado por las bases integradas, la oferta ganadora, así como los documentos derivados del procedimiento de selección que establezcan obligaciones para las partes.

#### **CLÁUSULA SÉTIMA: EJECUCIÓN DE GARANTÍAS POR FALTA DE RENOVACIÓN**

LA ENTIDAD puede solicitar la ejecución de las garantías cuando EL CONTRATISTA no las hubiere renovado antes de la fecha de su vencimiento, conforme a lo dispuesto en el literal a) del numeral 155.1 del artículo 155 del Reglamento de la Ley de Contrataciones del Estado.

#### **CLÁUSULA OCTAVA: CONFORMIDAD DE LA PRESTACIÓN DEL SERVICIO**

La conformidad de la prestación del servicio se regula por lo dispuesto en el artículo 168 del Reglamento de la Ley de Contrataciones del Estado. La conformidad será otorgada por [CONSIGNAR EL ÁREA O UNIDAD ORGÁNICA QUE OTORGARÁ LA CONFORMIDAD] en el plazo máximo de [CONSIGNAR SIETE (7) DÍAS O MÁXIMO QUINCE (15) DÍAS, EN CASO SE REQUIERA EFECTUAR PRUEBAS QUE PERMITAN VERIFICAR EL CUMPLIMIENTO DE LA OBLIGACIÓN] días de producida la recepción.

De existir observaciones, LA ENTIDAD las comunica al CONTRATISTA, indicando claramente el sentido de estas, otorgándole un plazo para subsanar no menor de dos (2) ni mayor de ocho (8) días. Dependiendo de la complejidad o sofisticación de las subsanaciones a realizar el plazo para subsanar no puede ser menor de cinco (5) ni mayor de quince (15) días. Si pese al plazo otorgado, EL CONTRATISTA no cumpliera a cabalidad con la subsanación, LA ENTIDAD puede otorgar al CONTRATISTA periodos adicionales para las correcciones pertinentes. En este supuesto corresponde aplicar la penalidad por mora desde el vencimiento del plazo para subsanar.

Este procedimiento no resulta aplicable cuando los servicios manifiestamente no cumplan con las características y condiciones ofrecidas, en cuyo caso LA ENTIDAD no otorga la conformidad, debiendo considerarse como no ejecutada la prestación, aplicándose la penalidad que corresponda por cada día de atraso.

#### **CLÁUSULA NOVENA: DECLARACIÓN JURADA DEL CONTRATISTA**

EL CONTRATISTA declara bajo juramento que se compromete a cumplir las obligaciones derivadas del presente contrato, bajo sanción de quedar inhabilitado para contratar con el Estado en caso de incumplimiento.

#### **CLÁUSULA DÉCIMA: RESPONSABILIDAD POR VICIOS OCULTOS**

La conformidad del servicio por parte de LA ENTIDAD no enerva su derecho a reclamar posteriormente por defectos o vicios ocultos, conforme a lo dispuesto por los artículos 40 de la Ley de Contrataciones del Estado y 173 de su Reglamento.

El plazo máximo de responsabilidad del contratista es de [CONSIGNAR TIEMPO EN AÑOS, NO MENOR DE UN (1) AÑO] año(s) contado a partir de la conformidad otorgada por LA ENTIDAD.

#### **CLÁUSULA UNDÉCIMA: PENALIDADES**

Si EL CONTRATISTA incurre en retraso injustificado en la ejecución de las prestaciones objeto del contrato, LA ENTIDAD le aplica automáticamente una penalidad por mora por cada día de atraso, de acuerdo a la siguiente fórmula:

$$\text{Penalidad Diaria} = \frac{0.10 \times \text{monto vigente}}{0.40 \times \text{plazo vigente en días}}$$

El retraso se justifica a través de la solicitud de ampliación de plazo debidamente aprobado. Adicionalmente, se considera justificado el retraso y en consecuencia no se aplica penalidad, cuando EL CONTRATISTA acredite, de modo objetivamente sustentado, que el mayor tiempo transcurrido no le resulta imputable. En este último caso la calificación del retraso como justificado por parte de LA ENTIDAD no da lugar al pago de gastos generales ni costos directos de ningún tipo, conforme el numeral 162.5 del artículo 162 del Reglamento de la Ley de Contrataciones del Estado.

#### **Importante**

De haberse previsto establecer penalidades distintas a la penalidad por mora, incluir dichas penalidades, los supuestos de aplicación de penalidad, la forma de cálculo de la penalidad para cada supuesto y el procedimiento mediante el cual se verifica el supuesto a penalizar, conforme el artículo 163 del Reglamento de la Ley de Contrataciones del Estado.

Estas penalidades se deducen de los pagos a cuenta o del pago final, según corresponda; o si fuera necesario, se cobra del monto resultante de la ejecución de la garantía de fiel cumplimiento. Estos dos (2) tipos de penalidades pueden alcanzar cada una un monto máximo equivalente al diez por ciento (10%) del monto del contrato vigente, o de ser el caso, del ítem que debió ejecutarse.

Cuando se llegue a cubrir el monto máximo de la penalidad por mora o el monto máximo para otras penalidades, de ser el caso, LA ENTIDAD puede resolver el contrato por incumplimiento.

#### **CLÁUSULA DUODÉCIMA: RESOLUCIÓN DEL CONTRATO**

Cualquiera de las partes puede resolver el contrato, de conformidad con el numeral 32.3 del artículo 32 y artículo 36 de la Ley de Contrataciones del Estado, y el artículo 164 de su Reglamento. De darse el caso, LA ENTIDAD procederá de acuerdo a lo establecido en el artículo 165 del Reglamento de la Ley de Contrataciones del Estado.

#### **CLÁUSULA DÉCIMA TERCERA: RESPONSABILIDAD DE LAS PARTES**

Cuando se resuelva el contrato por causas imputables a algunas de las partes, se debe resarcir los daños y perjuicios ocasionados, a través de la indemnización correspondiente. Ello no obsta la aplicación de las sanciones administrativas, penales y pecuniarias a que dicho incumplimiento diere lugar, en el caso que éstas correspondan.

Lo señalado precedentemente no exime a ninguna de las partes del cumplimiento de las demás obligaciones previstas en el presente contrato.

#### **CLÁUSULA DÉCIMA CUARTA: ANTICORRUPCIÓN**

EL CONTRATISTA declara y garantiza no haber, directa o indirectamente, o tratándose de una persona jurídica a través de sus socios, integrantes de los órganos de administración, apoderados, representantes legales, funcionarios, asesores o personas vinculadas a las que se refiere el artículo 7 del Reglamento de la Ley de Contrataciones del Estado, ofrecido, negociado o efectuado, cualquier pago o, en general, cualquier beneficio o incentivo ilegal en relación al contrato.

Asimismo, el CONTRATISTA se obliga a conducirse en todo momento, durante la ejecución del contrato, con honestidad, probidad, veracidad e integridad y de no cometer actos ilegales o de corrupción, directa o indirectamente o a través de sus socios, accionistas, participacionistas, integrantes de los órganos de administración, apoderados, representantes legales, funcionarios, asesores y personas vinculadas a las que se refiere el artículo 7 del Reglamento de la Ley de Contrataciones del Estado.

Además, EL CONTRATISTA se compromete a i) comunicar a las autoridades competentes, de



manera directa y oportuna, cualquier acto o conducta ilícita o corrupta de la que tuviera conocimiento; y ii) adoptar medidas técnicas, organizativas y/o de personal apropiadas para evitar los referidos actos o prácticas.

Finalmente, EL CONTRATISTA se compromete a no colocar a los funcionarios públicos con los que deba interactuar, en situaciones reñidas con la ética. En tal sentido, reconoce y acepta la prohibición de ofrecerles a éstos cualquier tipo de obsequio, donación, beneficio y/o gratificación, ya sea de bienes o servicios, cualquiera sea la finalidad con la que se lo haga.

#### **CLÁUSULA DÉCIMA QUINTA: MARCO LEGAL DEL CONTRATO**

Sólo en lo no previsto en este contrato, en la Ley de Contrataciones del Estado y su Reglamento, en las directivas que emita el OSCE y demás normativa especial que resulte aplicable, serán de aplicación supletoria las disposiciones pertinentes del Código Civil vigente, cuando corresponda, y demás normas de derecho privado.

#### **CLÁUSULA DÉCIMA SEXTA: SOLUCIÓN DE CONTROVERSIAS<sup>15</sup>**

Las controversias que surjan entre las partes durante la ejecución del contrato se resuelven mediante conciliación o arbitraje, según el acuerdo de las partes.

Cualquiera de las partes tiene derecho a iniciar el arbitraje a fin de resolver dichas controversias dentro del plazo de caducidad previsto en la Ley de Contrataciones del Estado y su Reglamento.

Facultativamente, cualquiera de las partes tiene el derecho a solicitar una conciliación dentro del plazo de caducidad correspondiente, según lo señalado en el artículo 224 del Reglamento de la Ley de Contrataciones del Estado, sin perjuicio de recurrir al arbitraje, en caso no se llegue a un acuerdo entre ambas partes o se llegue a un acuerdo parcial. Las controversias sobre nulidad del contrato solo pueden ser sometidas a arbitraje.

El Laudo arbitral emitido es inapelable, definitivo y obligatorio para las partes desde el momento de su notificación, según lo previsto en el numeral 45.21 del artículo 45 de la Ley de Contrataciones del Estado.

#### **CLÁUSULA DÉCIMA SÉTIMA: FACULTAD DE ELEVAR A ESCRITURA PÚBLICA**

Cualquiera de las partes puede elevar el presente contrato a Escritura Pública corriendo con todos los gastos que demande esta formalidad.

#### **CLÁUSULA DÉCIMA OCTAVA: DOMICILIO PARA EFECTOS DE LA EJECUCIÓN CONTRACTUAL**

Las partes declaran el siguiente domicilio para efecto de las notificaciones que se realicen durante la ejecución del presente contrato:

DOMICILIO DE LA ENTIDAD: [.....]

DOMICILIO DEL CONTRATISTA: [CONSIGNAR EL DOMICILIO SEÑALADO POR EL POSTOR GANADOR DE LA BUENA PRO AL PRESENTAR LOS REQUISITOS PARA EL PERFECCIONAMIENTO DEL CONTRATO]

La variación del domicilio aquí declarado de alguna de las partes debe ser comunicada a la otra parte, formalmente y por escrito, con una anticipación no menor de quince (15) días calendario.

De acuerdo con las bases integradas, la oferta y las disposiciones del presente contrato, las partes lo firman por duplicado en señal de conformidad en la ciudad de [.....] al [CONSIGNAR FECHA].

\_\_\_\_\_  
"LA ENTIDAD"

\_\_\_\_\_  
"EL CONTRATISTA"

<sup>15</sup> De acuerdo con el numeral 225.3 del artículo 225 del Reglamento, las partes pueden recurrir al arbitraje ad hoc cuando las controversias deriven de procedimientos de selección cuyo valor estimado sea menor o igual a cinco millones con 00/100 soles (S/ 5 000 000,00).

## **ANEXOS**

## ANEXO Nº 1

### DECLARACIÓN JURADA DE DATOS DEL POSTOR

Señores

**ÓRGANO ENCARGADO DE LAS CONTRATACIONES**

**Adjudicación Simplificada n.º 017-2023-MDM/OEC-1**

Presente.-

El que se suscribe, [.....], postor y/o Representante Legal de [CONSIGNAR EN CASO DE SER PERSONA JURÍDICA], identificado con [CONSIGNAR TIPO DE DOCUMENTO DE IDENTIDAD] N° [CONSIGNAR NÚMERO DE DOCUMENTO DE IDENTIDAD], con poder inscrito en la localidad de [CONSIGNAR EN CASO DE SER PERSONA JURÍDICA] en la Ficha N° [CONSIGNAR EN CASO DE SER PERSONA JURÍDICA] Asiento N° [CONSIGNAR EN CASO DE SER PERSONA JURÍDICA], **DECLARO BAJO JURAMENTO** que la siguiente información se sujeta a la verdad:

Nombre, Denominación o Razón Social:					
Domicilio Legal:					
RUC:		Teléfono(s) :			
MYPE <sup>16</sup>		Sí		No	
Correo electrónico:					

#### Autorización de notificación por correo electrónico:

Autorizo que se notifiquen al correo electrónico indicado las siguientes actuaciones:

1. Solicitud de la descripción a detalle de todos los elementos constitutivos de la oferta.
2. Solicitud de reducción de la oferta económica.
3. Solicitud de subsanación de los requisitos para perfeccionar el contrato.
4. Solicitud para presentar los documentos para perfeccionar el contrato, según orden de prelación, de conformidad con lo previsto en el artículo 141 del Reglamento.
5. Respuesta a la solicitud de acceso al expediente de contratación.
6. Notificación de la orden de servicios<sup>17</sup>

Asimismo, me comprometo a remitir la confirmación de recepción, en el plazo máximo de dos (2) días hábiles de recibida la comunicación.

[CONSIGNAR CIUDAD Y FECHA]

.....  
**Firma, Nombres y Apellidos del postor o Representante legal, según corresponda**

#### Importante

*La notificación dirigida a la dirección de correo electrónico consignada se entenderá válidamente efectuada cuando la Entidad reciba acuse de recepción.*

<sup>16</sup> Esta información será verificada por la Entidad en la página web del Ministerio de Trabajo y Promoción del Empleo en la sección consulta de empresas acreditadas en el REMYPE en el link <http://www2.trabajo.gob.pe/servicios-en-linea-2-2/> y se tendrá en consideración, en caso el postor ganador de la buena pro solicite la retención del diez por ciento (10%) del monto del contrato, en calidad de garantía de fiel cumplimiento, en los contratos periódicos de prestación de servicios, según lo señalado en el numeral 149.4 del artículo 149 y numeral 151.2 del artículo 151 del Reglamento. Asimismo, dicha información se tendrá en cuenta en caso de empate, conforme a lo previsto en el artículo 91 del Reglamento.

<sup>17</sup> Cuando el monto del valor estimado del procedimiento o del ítem no supere los doscientos mil Soles (S/ 200,000.00), en caso se haya optado por perfeccionar el contrato con una orden de servicios.

**Importante**

*Cuando se trate de consorcios, la declaración jurada es la siguiente:*

**ANEXO N° 1**

**DECLARACIÓN JURADA DE DATOS DEL POSTOR**

Señores

**ÓRGANO ENCARGADO DE LAS CONTRATACIONES**

**Adjudicación Simplificada n.º 017-2023-MDM/OEC-1**

Presente.-

El que se suscribe, [...], representante común del consorcio [CONSIGNAR EL NOMBRE DEL CONSORCIO], identificado con [CONSIGNAR TIPO DE DOCUMENTO DE IDENTIDAD] N° [CONSIGNAR NÚMERO DE DOCUMENTO DE IDENTIDAD], **DECLARO BAJO JURAMENTO** que la siguiente información se sujeta a la verdad:

Datos del consorciado 1				
Nombre, Denominación o Razón Social:				
Domicilio Legal:				
RUC:	Teléfono(s) :			
MYPE <sup>18</sup>		Sí	No	
Correo electrónico:				

Datos del consorciado 2				
Nombre, Denominación o Razón Social:				
Domicilio Legal:				
RUC:	Teléfono(s) :			
MYPE <sup>19</sup>		Sí	No	
Correo electrónico:				

Datos del consorciado ...				
Nombre, Denominación o Razón Social:				
Domicilio Legal:				
RUC:	Teléfono(s) :			
MYPE <sup>20</sup>		Sí	No	
Correo electrónico:				

**Autorización de notificación por correo electrónico:**

Correo electrónico del consorcio:

Autorizo que se notifiquen al correo electrónico indicado las siguientes actuaciones:

<sup>18</sup> En los contratos periódicos de prestación de servicios, esta información será verificada por la Entidad en la página web del Ministerio de Trabajo y Promoción del Empleo en la sección consulta de empresas acreditadas en el REMYPE en el link <http://www2.trabajo.gob.pe/servicios-en-linea-2-2/> y se tendrá en consideración, en caso el consorcio ganador de la buena pro solicite la retención del diez por ciento (10%) del monto del contrato, en calidad de garantía de fiel cumplimiento, según lo señalado en el numeral 149.4 del artículo 149 y numeral 151.2 del artículo 151 del Reglamento. Asimismo, dicha información se tendrá en cuenta en caso de empate, conforme a lo previsto en el artículo 91 del Reglamento. Para dichos efectos, todos los integrantes del consorcio deben acreditar la condición de micro o pequeña empresa.

<sup>19</sup> Ibidem.

<sup>20</sup> Ibidem.

1. Solicitud de la descripción a detalle de todos los elementos constitutivos de la oferta.
2. Solicitud de reducción de la oferta económica.
3. Solicitud de subsanación de los requisitos para perfeccionar el contrato.
4. Solicitud para presentar los documentos para perfeccionar el contrato, según orden de prelación, de conformidad con lo previsto en el artículo 141 del Reglamento.
5. Respuesta a la solicitud de acceso al expediente de contratación.
6. Notificación de la orden de servicios<sup>21</sup>

Asimismo, me comprometo a remitir la confirmación de recepción, en el plazo máximo de dos (2) días hábiles de recibida la comunicación.

[CONSIGNAR CIUDAD Y FECHA]

.....  
**Firma, Nombres y Apellidos del representante  
común del consorcio**

**Importante**

*La notificación dirigida a la dirección de correo electrónico consignada se entenderá válidamente efectuada cuando la Entidad reciba acuse de recepción.*

---

<sup>21</sup> Cuando el monto del valor estimado del procedimiento o del ítem no supere los doscientos mil Soles (S/ 200,000.00), en caso se haya optado por perfeccionar el contrato con una orden de servicios.



## ANEXO Nº 2

### DECLARACIÓN JURADA (ART. 52 DEL REGLAMENTO DE LA LEY DE CONTRATACIONES DEL ESTADO)

Señores  
**ÓRGANO ENCARGADO DE LAS CONTRATACIONES**  
**Adjudicación Simplificada n.º 017-2023-MDM//OEC-1**  
Presente.-

Mediante el presente el suscrito, postor y/o Representante Legal de [CONSIGNAR EN CASO DE SER PERSONA JURÍDICA], declaro bajo juramento:

- i. No haber incurrido y me obligo a no incurrir en actos de corrupción, así como a respetar el principio de integridad.
- ii. No tener impedimento para postular en el procedimiento de selección ni para contratar con el Estado, conforme al artículo 11 de la Ley de Contrataciones del Estado.
- iii. Conocer las sanciones contenidas en la Ley de Contrataciones del Estado y su Reglamento, así como las disposiciones aplicables de la Ley N° 27444, Ley del Procedimiento Administrativo General.
- iv. Participar en el presente proceso de contratación en forma independiente sin mediar consulta, comunicación, acuerdo, arreglo o convenio con ningún proveedor; y, conocer las disposiciones del Decreto Legislativo N° 1034, Decreto Legislativo que aprueba la Ley de Represión de Conductas Anticompetitivas.
- v. Conocer, aceptar y someterme a las bases, condiciones y reglas del procedimiento de selección.
- vi. Ser responsable de la veracidad de los documentos e información que presento en el presente procedimiento de selección.
- vii. Comprometerme a mantener la oferta presentada durante el procedimiento de selección y a perfeccionar el contrato, en caso de resultar favorecido con la buena pro.

[CONSIGNAR CIUDAD Y FECHA]

.....  
**Firma, Nombres y Apellidos del postor o  
Representante legal, según corresponda**

#### **Importante**

*En el caso de consorcios, cada integrante debe presentar esta declaración jurada, salvo que sea presentada por el representante común del consorcio.*

### ANEXO Nº 3

#### DECLARACIÓN JURADA DE CUMPLIMIENTO DE LOS TÉRMINOS DE REFERENCIA

Señores

**ÓRGANO ENCARGADO DE LAS CONTRATACIONES**

**Adjudicación Simplificada n.º 017-2023-MDM//OEC-1**

Presente.-

Es grato dirigirme a usted, para hacer de su conocimiento que luego de haber examinado las bases y demás documentos del procedimiento de la referencia y, conociendo todos los alcances y las condiciones detalladas en dichos documentos, el postor que suscribe ofrece el servicio de [CONSIGNAR EL OBJETO DE LA CONVOCATORIA], de conformidad con los Términos de Referencia que se indican en el numeral 3.1 del Capítulo III de la sección específica de las bases y los documentos del procedimiento.

[CONSIGNAR CIUDAD Y FECHA]

.....  
**Firma, Nombres y Apellidos del postor o  
Representante legal o común, según corresponda**

#### **Importante**

*Adicionalmente, puede requerirse la presentación de documentación que acredite el cumplimiento de los términos de referencia, conforme a lo indicado en el acápite relacionado al contenido de las ofertas de la presente sección de las bases.*

**ANEXO N° 4**

**DECLARACIÓN JURADA DE PLAZO DE PRESTACIÓN DEL SERVICIO**

Señores  
**ÓRGANO ENCARGADO DE LAS CONTRATACIONES**  
**Adjudicación Simplificada n.º 017-2023-MDM//OEC-1**  
Presente.-

Mediante el presente, con pleno conocimiento de las condiciones que se exigen en las bases del procedimiento de la referencia, me comprometo a prestar el servicio objeto del presente procedimiento de selección en el plazo de [CONSIGNAR EL PLAZO OFERTADO].

[CONSIGNAR CIUDAD Y FECHA]

.....  
**Firma, Nombres y Apellidos del postor o**  
**Representante legal o común, según corresponda**

## ANEXO Nº 5

### PROMESA DE CONSORCIO

(Sólo para el caso en que un consorcio se presente como postor)

Señores

**ÓRGANO ENCARGADO DE LAS CONTRATACIONES**

**Adjudicación Simplificada n.º 017-2023-MDM//OEC-1**

Presente.-

Los suscritos declaramos expresamente que hemos convenido en forma irrevocable, durante el lapso que dure el procedimiento de selección, para presentar una oferta conjunta a la **Adjudicación Simplificada n.º 017-2023-MDM//OEC-1 (Primera convocatoria)**

Asimismo, en caso de obtener la buena pro, nos comprometemos a formalizar el contrato de consorcio, de conformidad con lo establecido por el artículo 140 del Reglamento de la Ley de Contrataciones del Estado, bajo las siguientes condiciones:

a) Integrantes del consorcio

1. [NOMBRE, DENOMINACIÓN O RAZÓN SOCIAL DEL CONSORCIADO 1].
2. [NOMBRE, DENOMINACIÓN O RAZÓN SOCIAL DEL CONSORCIADO 2].

b) Designamos a [CONSIGNAR NOMBRES Y APELLIDOS DEL REPRESENTANTE COMÚN], identificado con [CONSIGNAR TIPO DE DOCUMENTO DE IDENTIDAD] N° [CONSIGNAR NÚMERO DE DOCUMENTO DE IDENTIDAD], como representante común del consorcio para efectos de participar en todos los actos referidos al procedimiento de selección, suscripción y ejecución del contrato correspondiente con [CONSIGNAR NOMBRE DE LA ENTIDAD].

Asimismo, declaramos que el representante común del consorcio no se encuentra impedido, inhabilitado ni suspendido para contratar con el Estado.

c) Fijamos nuestro domicilio legal común en [.....].

d) Las obligaciones que corresponden a cada uno de los integrantes del consorcio son las siguientes:

1. OBLIGACIONES DE [NOMBRE, DENOMINACIÓN O RAZÓN SOCIAL DEL CONSORCIADO 1] [ % ]<sup>22</sup>

[DESCRIBIR LAS OBLIGACIONES DEL CONSORCIADO 1]

2. OBLIGACIONES DE [NOMBRE, DENOMINACIÓN O RAZÓN SOCIAL DEL CONSORCIADO 2] [ % ]<sup>23</sup>

[DESCRIBIR LAS OBLIGACIONES DEL CONSORCIADO 2]

TOTAL OBLIGACIONES 100%<sup>24</sup>

<sup>22</sup> Consignar únicamente el porcentaje total de las obligaciones, el cual debe ser expresado en número entero, sin decimales.

<sup>23</sup> Consignar únicamente el porcentaje total de las obligaciones, el cual debe ser expresado en número entero, sin decimales.

<sup>24</sup> Este porcentaje corresponde a la sumatoria de los porcentajes de las obligaciones de cada uno de los integrantes del consorcio.

[CONSIGNAR CIUDAD Y FECHA]

.....  
**Consortiado 1**  
**Nombres, apellidos y firma del Consortiado 1**  
**o de su Representante Legal**  
**Tipo y N° de Documento de Identidad**

.....  
**Consortiado 2**  
**Nombres, apellidos y firma del Consortiado 2**  
**o de su Representante Legal**  
**Tipo y N° de Documento de Identidad**

**Importante**

*De conformidad con el artículo 52 del Reglamento, las firmas de los integrantes del consorcio deben ser legalizadas.*



## ANEXO N° 6

### PRECIO DE LA OFERTA

Señores

**ÓRGANO ENCARGADO DE LAS CONTRATACIONES**

**Adjudicación Simplificada n.º 017-2023-MDM//OEC-1**

Presente.-

Es grato dirigirme a usted, para hacer de su conocimiento que, de acuerdo con las bases, mi oferta es la siguiente:

CONCEPTO	PRECIO TOTAL
<b>TOTAL</b>	

El precio de la oferta [CONSIGNAR LA MONEDA DE LA CONVOCATORIA] incluye todos los tributos, seguros, transporte, inspecciones, pruebas y, de ser el caso, los costos laborales conforme a la legislación vigente, así como cualquier otro concepto que pueda tener incidencia sobre el costo del servicio a contratar; excepto la de aquellos postores que gocen de alguna exoneración legal, no incluirán en el precio de su oferta los tributos respectivos.

[CONSIGNAR CIUDAD Y FECHA]

.....  
**Firma, Nombres y Apellidos del postor o  
Representante legal o común, según corresponda**

#### Importante

- *En caso que el postor reduzca su oferta, según lo previsto en el artículo 68 del Reglamento, debe presentar nuevamente este Anexo.*
- *El postor que goce de alguna exoneración legal, debe indicar que su oferta no incluye el tributo materia de la exoneración, debiendo incluir el siguiente texto:*  
*“Mi oferta no incluye [CONSIGNAR EL TRIBUTO MATERIA DE LA EXONERACIÓN]”.*

## ANEXO N° 7

### DECLARACIÓN JURADA DE CUMPLIMIENTO DE CONDICIONES PARA LA APLICACIÓN DE LA EXONERACIÓN DEL IGV

Señores  
**ÓRGANO ENCARGADO DE LAS CONTRATACIONES**  
**Adjudicación Simplificada n.º 017-2023-MDM//OEC-1**  
Presente.-

Mediante el presente el suscrito, postor y/o Representante Legal de [CONSIGNAR EN CASO DE SER PERSONA JURÍDICA], declaro bajo juramento que gozo del beneficio de la exoneración del IGV previsto en la Ley N° 27037, Ley de Promoción de la Inversión en la Amazonía, dado que cumplo con las condiciones siguientes:

- 1.- Que el domicilio fiscal de la empresa<sup>25</sup> se encuentra ubicada en la Amazonía y coincide con el lugar establecido como sede central (donde tiene su administración y lleva su contabilidad);
- 2.- Que la empresa se encuentra inscrita en las Oficinas Registrales de la Amazonía (exigible en caso de personas jurídicas);
- 3.- Que, al menos el setenta por ciento (70%) de los activos fijos de la empresa se encuentran en la Amazonía; y
- 4.- Que la empresa no presta servicios fuera de la Amazonía.

[CONSIGNAR CIUDAD Y FECHA]

.....  
**Firma, Nombres y Apellidos del postor o  
Representante legal, según corresponda**

#### **Importante**

*Cuando se trate de consorcios, esta declaración jurada será presentada por cada uno de los integrantes del consorcio, salvo que se trate de consorcios con contabilidad independiente, en cuyo caso debe ser suscrita por el representante común, debiendo indicar su condición de consorcio con contabilidad independiente y el número de RUC del consorcio.*

<sup>25</sup> En el artículo 1 del "Reglamento de las Disposiciones Tributarias contenidas en la Ley de Promoción de la Inversión en la Amazonía" se define como "empresa" a las "Personas naturales, sociedades conyugales, sucesiones indivisas y personas consideradas jurídicas por la Ley del Impuesto a la Renta, generadoras de rentas de tercera categoría, ubicadas en la Amazonía. Las sociedades conyugales son aquéllas que ejerzan la opción prevista en el Artículo 16 de la Ley del Impuesto a la Renta."

## ANEXO Nº 8

### EXPERIENCIA DEL POSTOR EN LA ESPECIALIDAD

Señores  
**ÓRGANO ENCARGADO DE LAS CONTRATACIONES**  
**Adjudicación Simplificada n.º 017-2023-MDM//OEC-1**  
Presente.-

Mediante el presente, el suscrito detalla la siguiente EXPERIENCIA EN LA ESPECIALIDAD:

Nº	CLIENTE	OBJETO DEL CONTRATO	Nº CONTRATO / O/S / COMPROBANTE DE PAGO	FECHA DEL CONTRATO O CP <sup>26</sup>	FECHA DE LA CONFORMIDAD DE SER EL CASO <sup>27</sup>	EXPERIENCIA PROVENIENTE <sup>28</sup> DE:	MONEDA	IMPORTE <sup>29</sup>	TIPO DE CAMBIO VENTA <sup>30</sup>	MONTO FACTURADO ACUMULADO <sup>31</sup>
1										
2										
3										
4										

<sup>26</sup> Se refiere a la fecha de suscripción del contrato, de la emisión de la Orden de Servicios o de cancelación del comprobante de pago, según corresponda.

<sup>27</sup> Únicamente, cuando la fecha del perfeccionamiento del contrato, sea previa a los ocho (8) años anteriores a la fecha de presentación de ofertas, caso en el cual el postor debe acreditar que la conformidad se emitió dentro de dicho periodo.

<sup>28</sup> Si el titular de la experiencia no es el postor, consignar si dicha experiencia corresponde a la matriz en caso que el postor sea sucursal, o fue transmitida por reorganización societaria, debiendo acompañar la documentación sustentatoria correspondiente. Al respecto, según la Opinión N° 216-2017/DTN "*Considerando que la sociedad matriz y la sucursal constituyen la misma persona jurídica, la sucursal puede acreditar como suya la experiencia de su matriz*". Del mismo modo, según lo previsto en la Opinión N° 010-2013/DTN, "*... en una operación de reorganización societaria que comprende tanto una fusión como una escisión, la sociedad resultante podrá acreditar como suya la experiencia de la sociedad incorporada o absorbida, que se extingue producto de la fusión; asimismo, si en virtud de la escisión se transfiere un bloque patrimonial consistente en una línea de negocio completa, la sociedad resultante podrá acreditar como suya la experiencia de la sociedad escindida, correspondiente a la línea de negocio transmitida. De esta manera, la sociedad resultante podrá emplear la experiencia transmitida, como consecuencia de la reorganización societaria antes descrita, en los futuros procesos de selección en los que participe*".

<sup>29</sup> Se refiere al monto del contrato ejecutado incluido adicionales y reducciones, de ser el caso.

<sup>30</sup> El tipo de cambio venta debe corresponder al publicado por la SBS correspondiente a la fecha de suscripción del contrato, de la emisión de la Orden de Servicios o de cancelación del comprobante de pago, según corresponda.

<sup>31</sup> Consignar en la moneda establecida en las bases.



Nº	CLIENTE	OBJETO DEL CONTRATO	Nº CONTRATO / O/S / COMPROBANTE DE PAGO	FECHA DEL CONTRATO O CP <sup>26</sup>	FECHA DE LA CONFORMIDAD DE SER EL CASO <sup>27</sup>	EXPERIENCIA PROVENIENTE <sup>28</sup> DE:	MONEDA	IMPORTE <sup>29</sup>	TIPO DE CAMBIO VENTA <sup>30</sup>	MONTO FACTURADO ACUMULADO <sup>31</sup>
5										
6										
7										
8										
9										
10										
	...									
20										
TOTAL										

[CONSIGNAR CIUDAD Y FECHA]

.....  
Firma, Nombres y Apellidos del postor o  
Representante legal o común, según corresponda

**ANEXO Nº 9**  
**DECLARACIÓN JURADA**  
**(NUMERAL 49.4 DEL ARTÍCULO 49 DEL REGLAMENTO)**

Señores  
**ÓRGANO ENCARGADO DE LAS CONTRATACIONES**  
**Adjudicación Simplificada n.º 017-2023-MDM//OEC-1**  
Presente.-

Mediante el presente el suscrito, postor y/o Representante Legal de [CONSIGNAR EN CASO DE SER PERSONA JURÍDICA], declaro que la experiencia que acredito de la empresa [CONSIGNAR LA DENOMINACIÓN DE LA PERSONA JURÍDICA] como consecuencia de una reorganización societaria, no se encuentra en el supuesto establecido en el numeral 49.4 del artículo 49 del Reglamento.

[CONSIGNAR CIUDAD Y FECHA]

.....  
**Firma, Nombres y Apellidos del postor o  
Representante legal, según corresponda**

**Importante**

*A efectos de cautelar la veracidad de esta declaración, el postor puede verificar la información de la Relación de Proveedores Sancionados por el Tribunal de Contrataciones del Estado con Sanción Vigente en <http://portal.osce.gob.pe/rnp/content/relación-de-proveedores-sancionados>. También le asiste dicha facultad al órgano encargado de las contrataciones o al órgano de la Entidad al que se le haya asignado la función de verificación de la oferta presentada por el postor ganador de la buena pro.*

## ANEXO Nº 10

### SOLICITUD DE BONIFICACIÓN DEL CINCO POR CIENTO (5%) POR TENER LA CONDICIÓN DE MICRO Y PEQUEÑA EMPRESA

Señores  
**ÓRGANO ENCARGADO DE LAS CONTRATACIONES**  
**Adjudicación Simplificada n.º 017-2023-MDM//OEC-1**  
Presente.-

Mediante el presente el suscrito, postor y/o Representante legal de [CONSIGNAR EN CASO DE SER PERSONA JURÍDICA], solicito la asignación de la bonificación del cinco por ciento (5%) sobre el puntaje total obtenido, debido a que mi representada cuenta con la condición de micro y pequeña empresa.

[CONSIGNAR CIUDAD Y FECHA]

.....  
**Firma, Nombres y Apellidos del postor o  
Representante legal o común, según corresponda**

#### Importante

- *Para asignar la bonificación, el órgano encargado de las contrataciones o comité de selección, según corresponda, verifica la página web del Ministerio de Trabajo y Promoción del Empleo en la sección consulta de empresas acreditadas en el REMYPE en el link <http://www2.trabajo.gob.pe/servicios-en-linea-2-2/>.*
- *Para que un consorcio pueda acceder a la bonificación, cada uno de sus integrantes debe cumplir con la condición de micro y pequeña empresa.*

## ANEXO N° 11

### AUTORIZACIÓN DE NOTIFICACIÓN DE LA DECISIÓN DE LA ENTIDAD SOBRE LA SOLICITUD DE AMPLIACIÓN DE PLAZO MEDIANTE MEDIOS ELECTRÓNICOS DE COMUNICACIÓN

(DOCUMENTO A PRESENTAR EN EL PERFECCIONAMIENTO DEL CONTRATO)

Señores  
**ÓRGANO ENCARGADO DE LAS CONTRATACIONES**  
**Adjudicación Simplificada n.º 017-2023-MDM//OEC-1**  
Presente.-

El que se suscribe, [.....], postor adjudicado y/o Representante Legal de [CONSIGNAR EN CASO DE SER PERSONA JURÍDICA], identificado con [CONSIGNAR TIPO DE DOCUMENTO DE IDENTIDAD] N° [CONSIGNAR NÚMERO DE DOCUMENTO DE IDENTIDAD], autorizo que durante la ejecución del contrato se me notifique al correo electrónico [INDICAR EL CORREO ELECTRÓNICO] lo siguiente:

✓ Notificación de la decisión de la Entidad respecto a la solicitud de ampliación de plazo.

[CONSIGNAR CIUDAD Y FECHA]

.....  
**Firma, Nombres y Apellidos del postor o  
Representante legal o común, según corresponda**

#### Importante

*La notificación de la decisión de la Entidad respecto a la solicitud de ampliación de plazo se efectúa por medios electrónicos de comunicación, siempre que se cuente con la autorización correspondiente y sea posible obtener un acuse de recibo a través del mecanismo utilizado.*



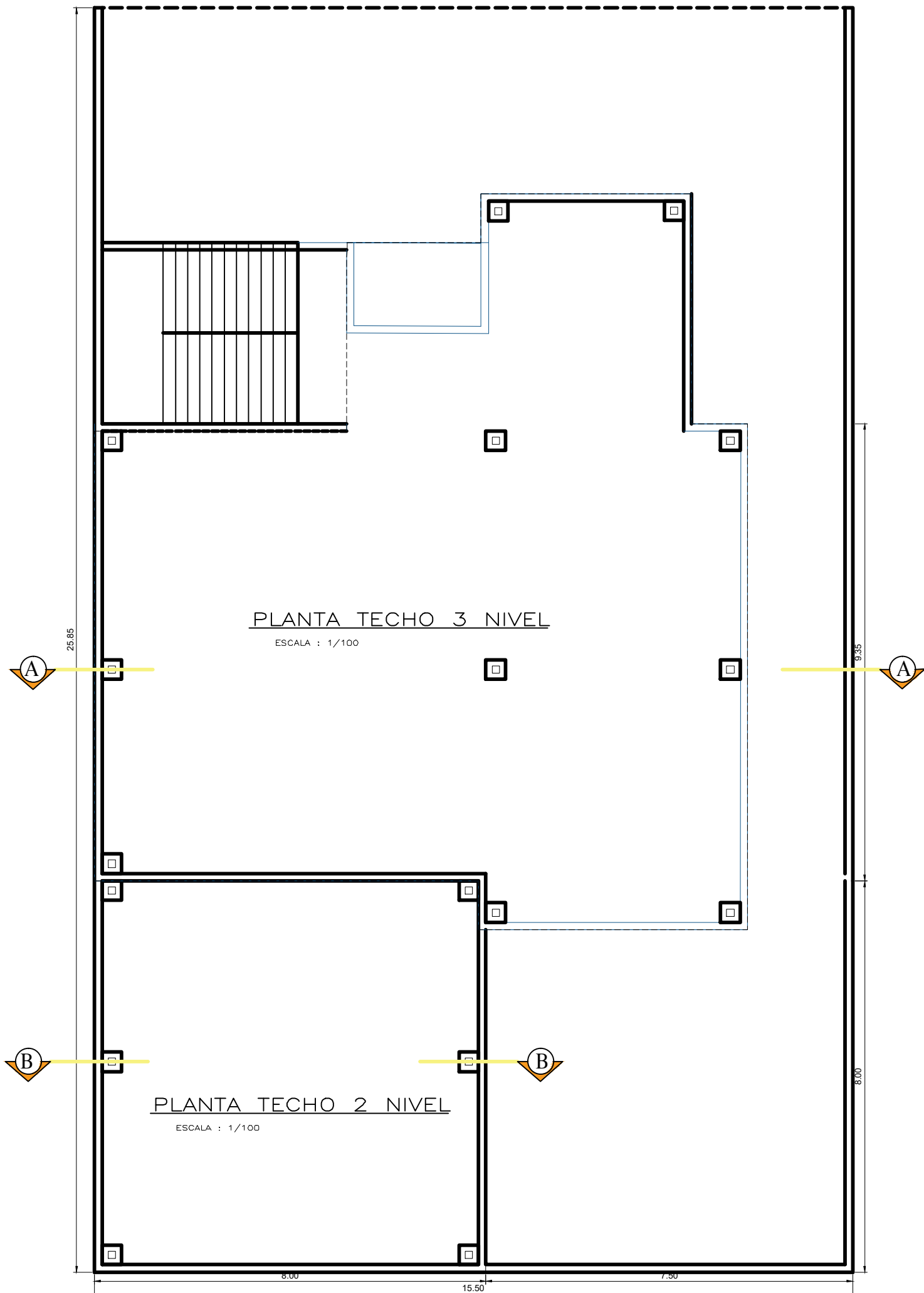

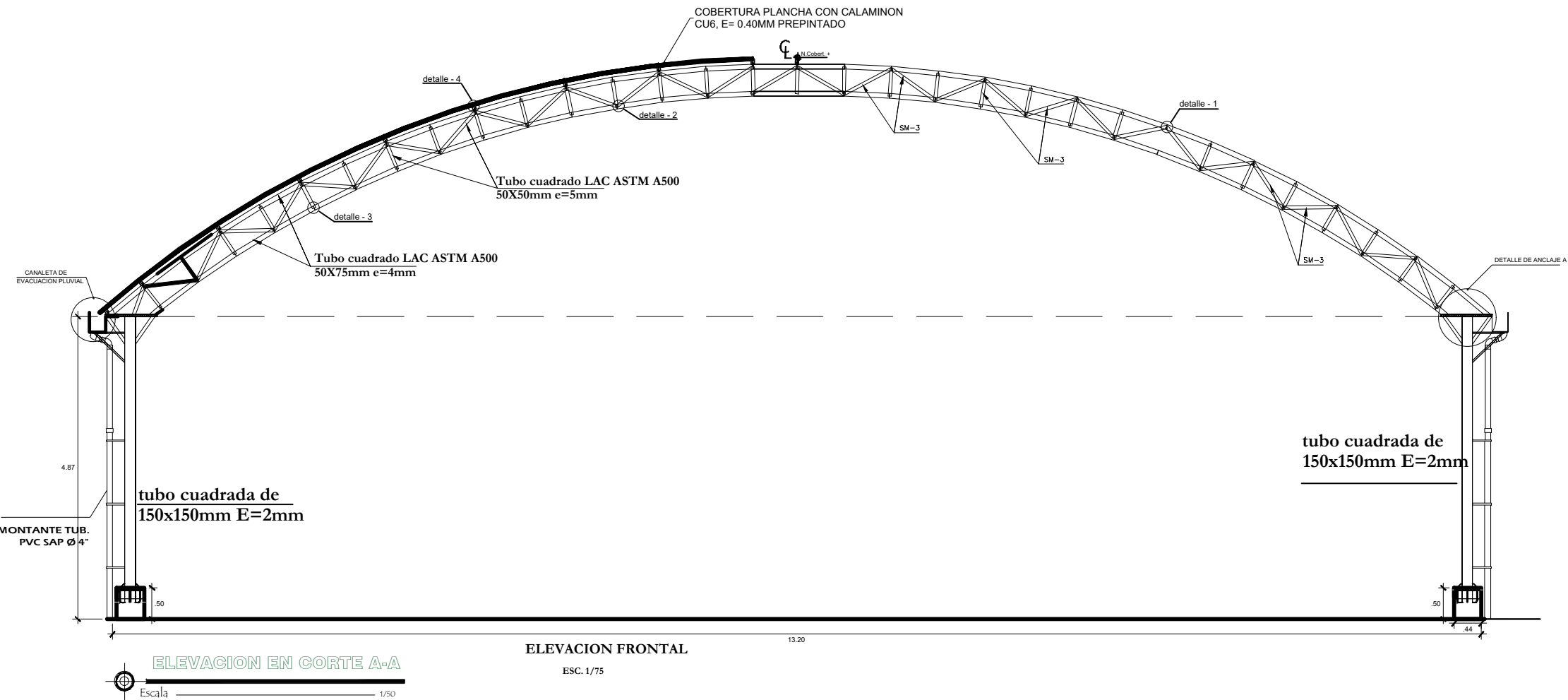

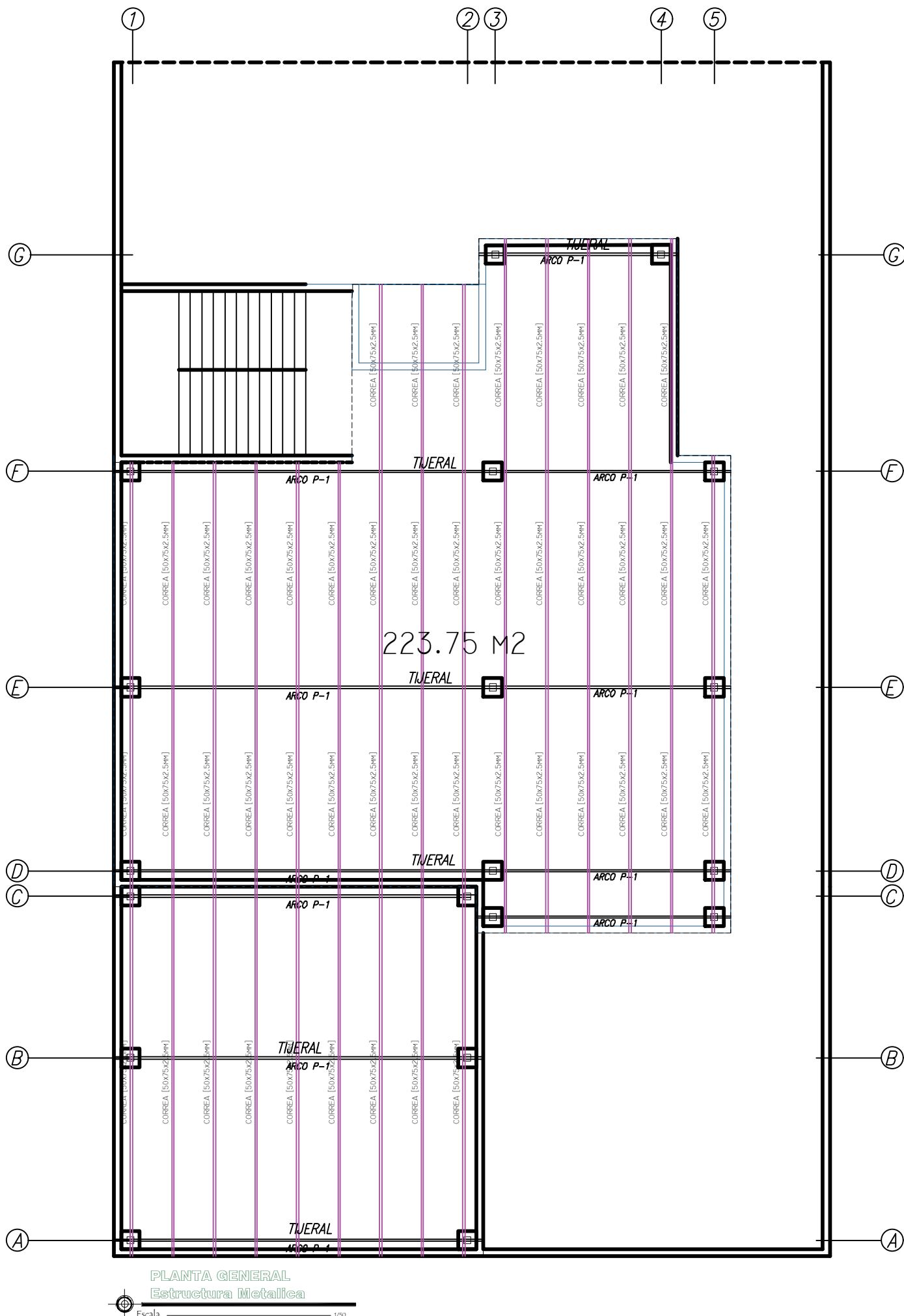

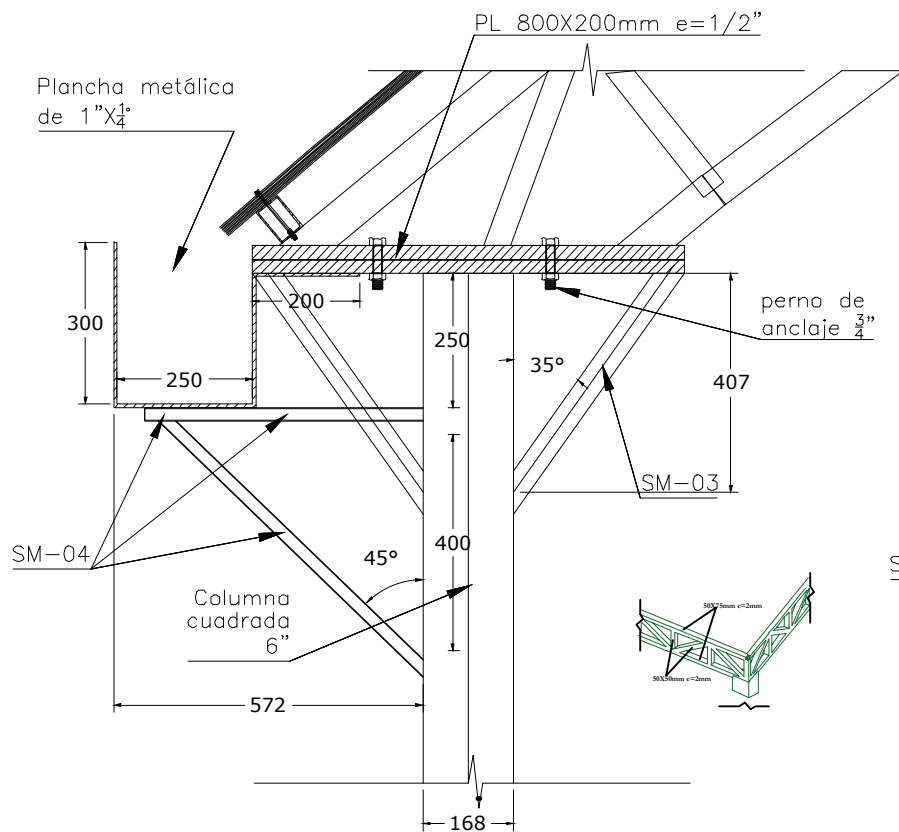

**ELEVACIÓN FRONTAL: INTERMEDIOS**

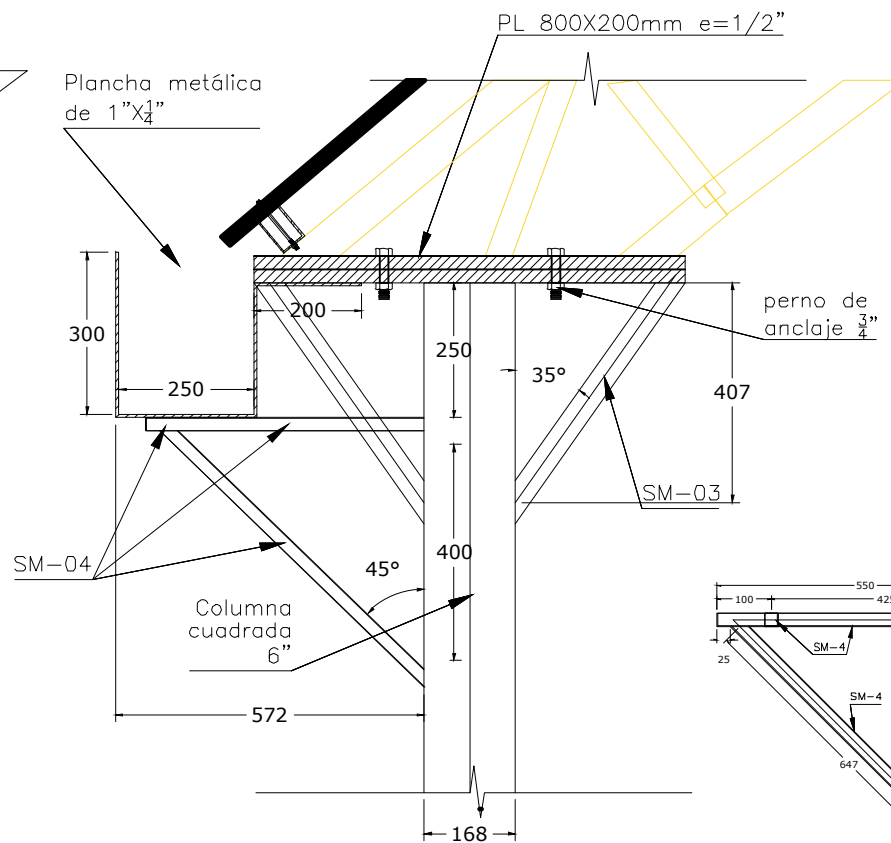

**ELEVACIÓN FRONTAL: APOYO DE CERCHA**

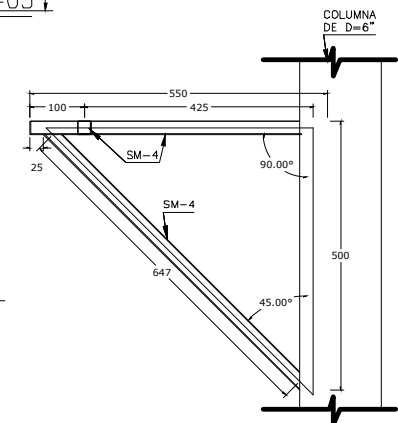
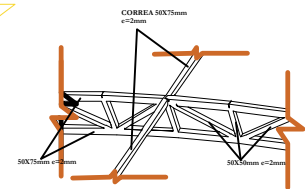

**DETALLE AM-04**

# **ESTRUCTURAS** **DETALLE DE ANCLAJE A** **DETALLES**

Esc. 1/20



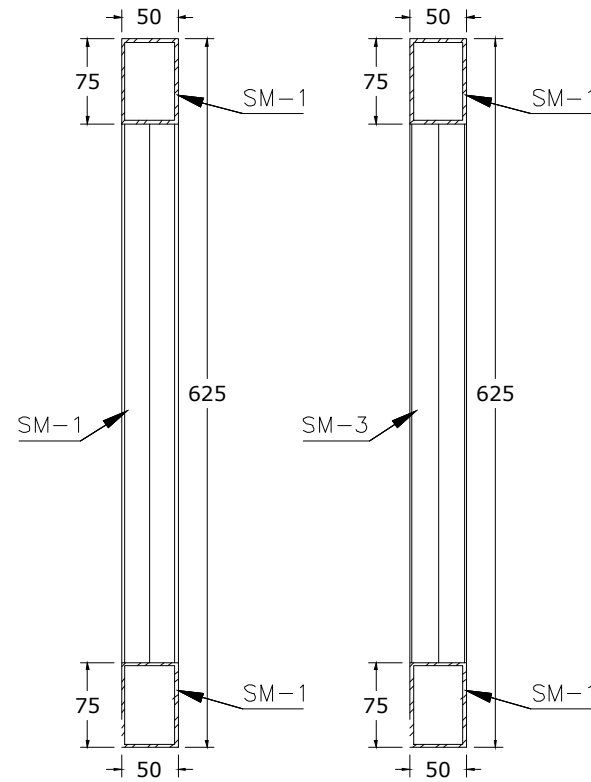

ESTRUCTURAS **CORTE 1'-1'**  
Esc. 1/10

ESTRUCTURAS **CORTE 1-1**  
Esc. 1/10

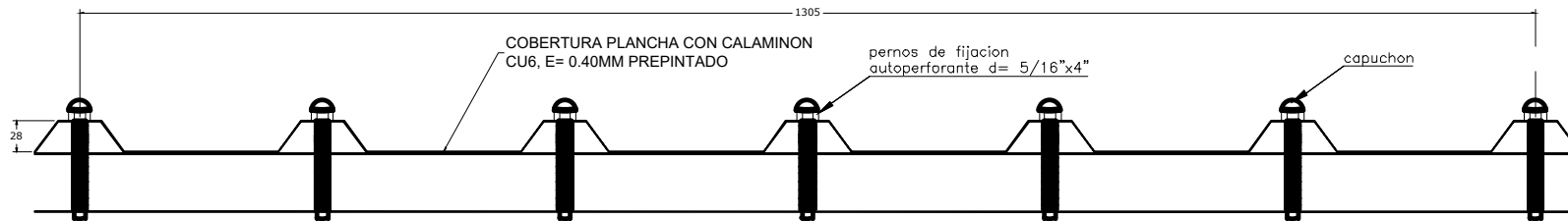

ESTRUCTURAS **CUBERTURA METÁLICA EN ARCO**

# *ESPECIFICACIONES TECNICAS*

## *1.- ESTRUCTURAS METÁLICAS: NORMA E-090*

### *A- MATERIALES:*

- Acero Estructural :

Tubos Estructurales ASTM A36:  $F_y = 3232 \text{ Kg/cm}^2$

## *2- SOBRECARGAS : NORMA E-020*

### *B- SOBRECARGA VIVA DE TECHO:*

- Techos con Cobertura Liviana =  $30 \text{ kg/m}^2$

### *C SOBRECARGA DEBIDA AL VIENTO:*

La Velocidad del Viento hasta una altura de 10.00 m sera:

- Velocidad de Diseño del Viento  $V = 70 \text{ Km/H}$

- Carga Exterior del Viento  $P_h = 0.005.C.V_h^2$

- Factores de Forma

- Superficies inclinadas de  $15^\circ$  o Menos

BARLOVENTO  
 $+0.3, -0.7$

SOTAVENTO  
 $-0.6$

## *3- DEFLEXIONES Y DESPLAZAMIENTOS LATERALES*

### *D- DEFLEXIÓN MAXIMA :*

Para el Tijeral TM-01 : 1.36 cm en el centro del Tijeral

# DISTANCIA ENTRE CORREAS DE ACERO GALVANIZADO ESC 1/20

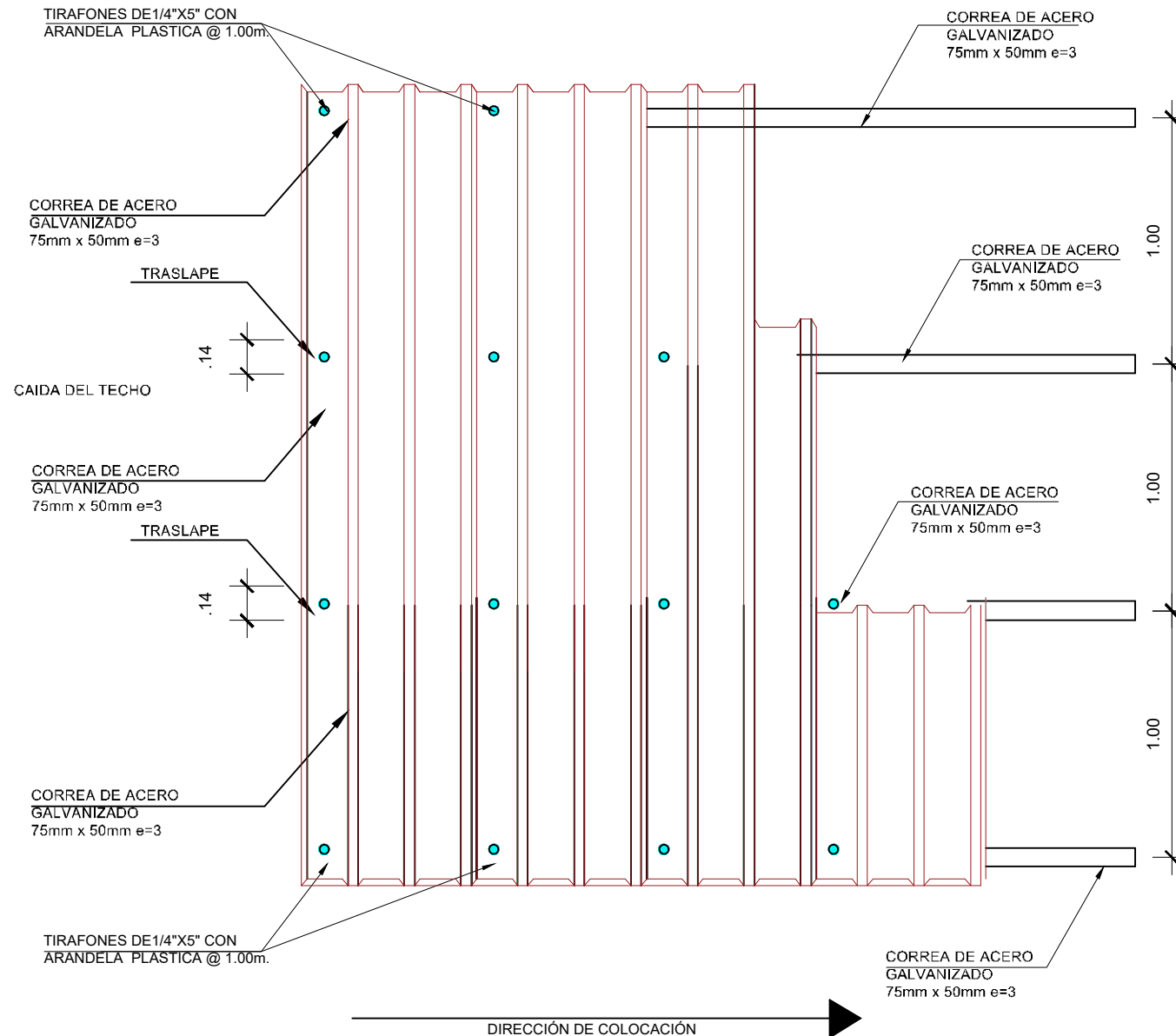

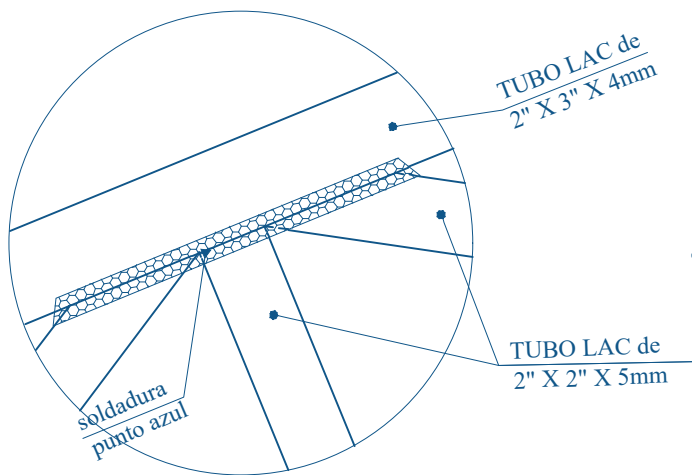

**DETALLE - 1**  
ESC. 1/10

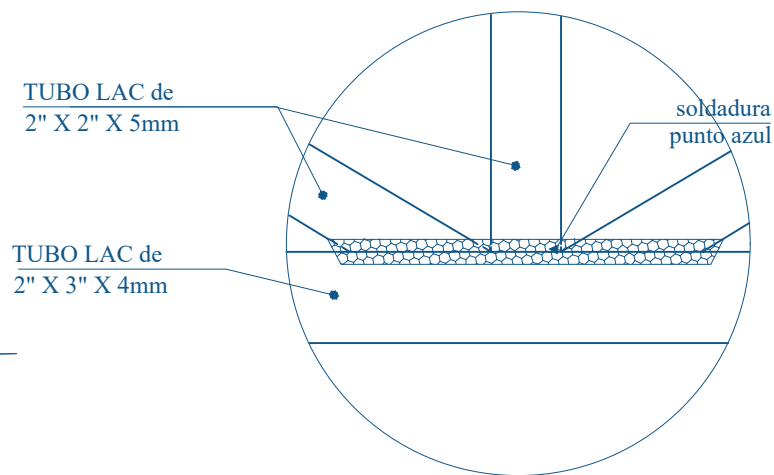

**DETALLE - 2**  
ESC. 1/10

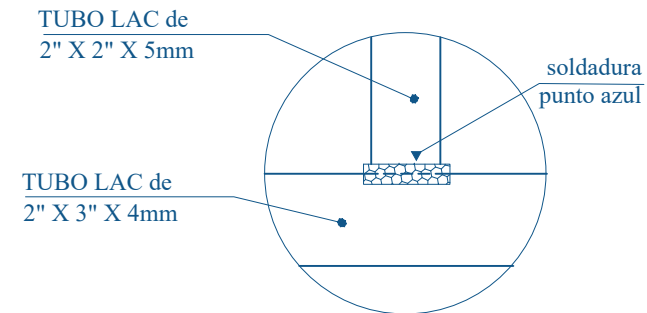

**DETALLE - 3**  
ESC. 1/10

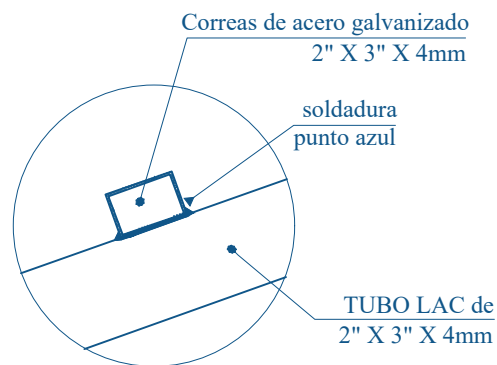

**DETALLE - 4**  
ESC. 1/10

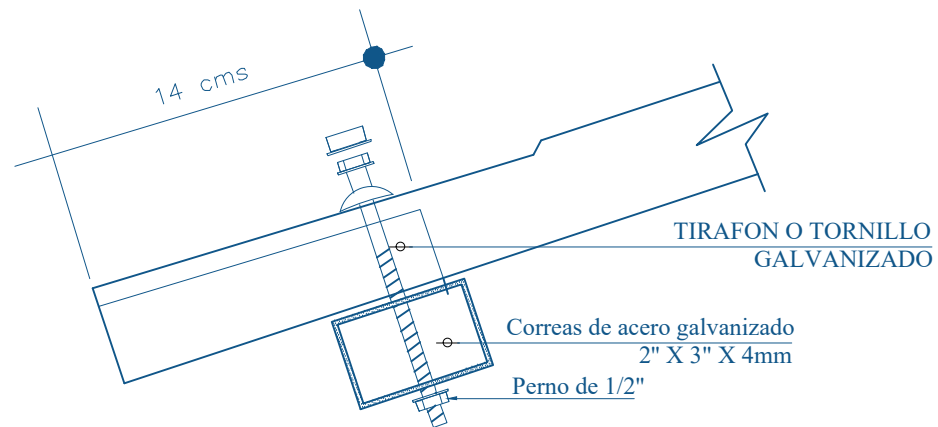

**DETALLE - X**  
S/ESC.



# DETALLE DE BRIDA SUPERIOR E INFERIOR

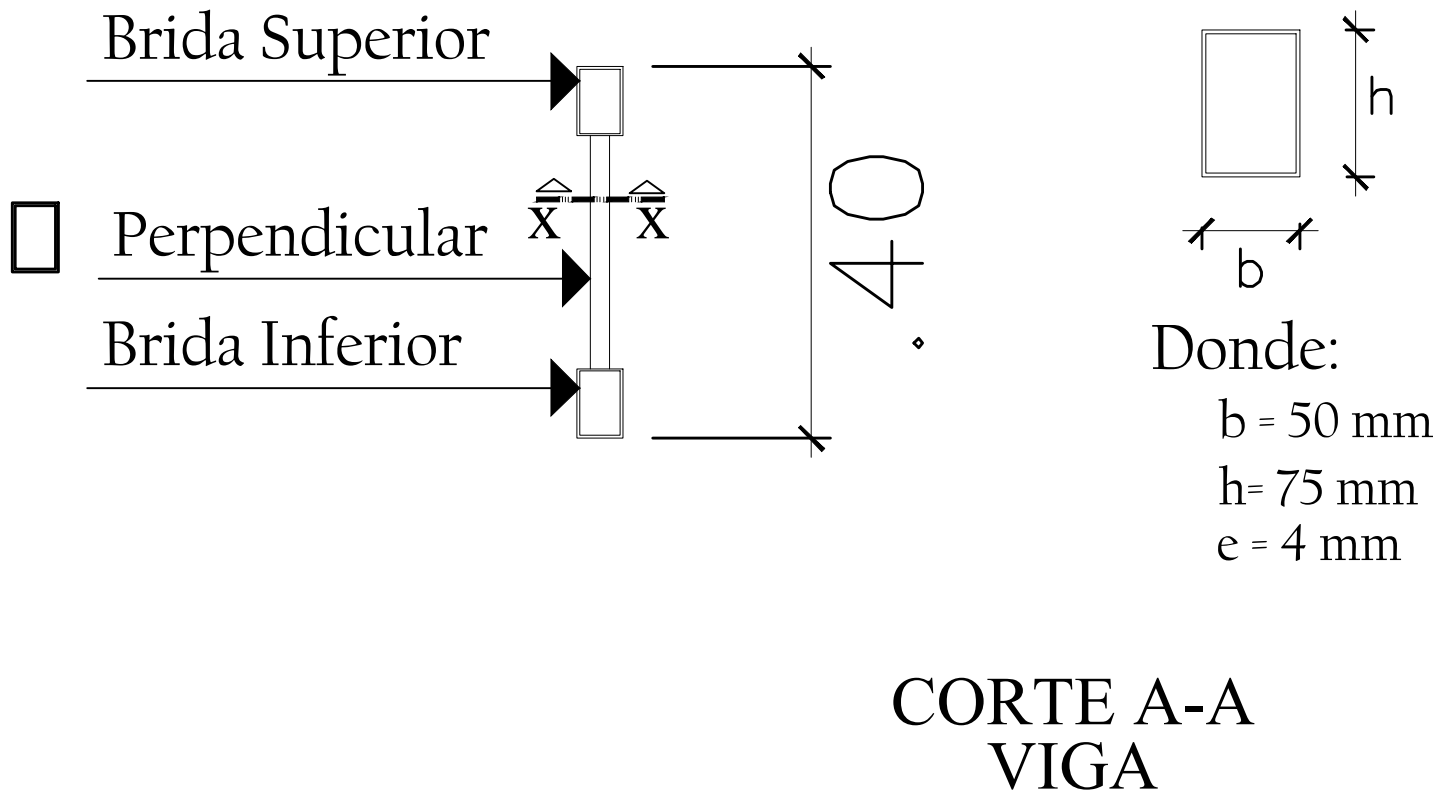

# DETALLE DE LA PERPENDICULAR Y DIAGONAL

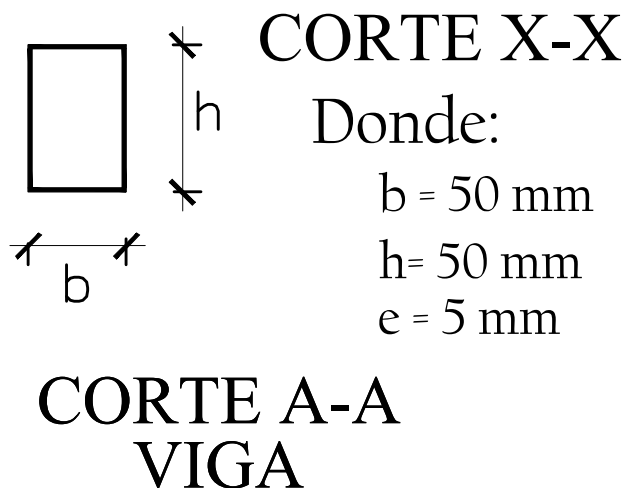

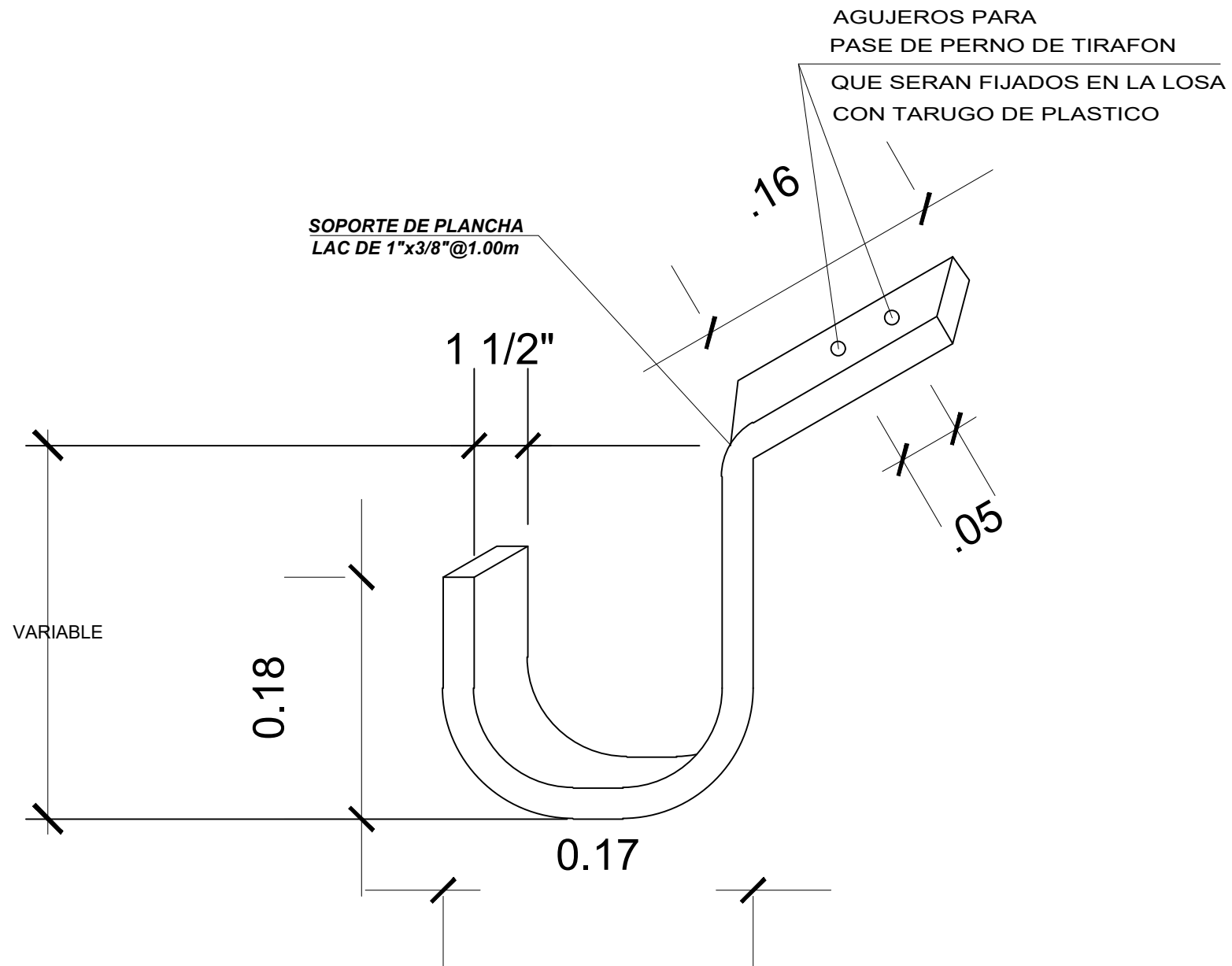

### **DETALLE - SOPORTE DE CANALETA**

ESCALA : 1/5