

BASES ESTÁNDAR DE ADJUDICACIÓN SIMPLIFICADA PARA LA CONTRATACIÓN DE SERVICIOS EN GENERAL

Aprobado mediante Directiva N°001-2019-OSCE/CD



SUB DIRECCIÓN DE NORMATIVIDAD – DIRECCIÓN TÉCNICO NORMATIVA
ORGANISMO SUPERVISOR DE LAS CONTRATACIONES DEL ESTADO - OSCE



Firmado digitalmente por
ECHENIQUE MIYADI Andrea Raquel
FAU 20537630222 soft
Motivo: Soy el autor del documento
Fecha: 16.04.2025 09:41:17 -05:00



Firmado digitalmente por
VILLAFUERTE INOCENTE Carlos
Alberto Pedro FAU 20537630222 soft
Motivo: Soy el autor del documento
Fecha: 16.04.2025 09:33:01 -05:00



Firmado digitalmente por:
ALOR CHINGA ALDO ALONSO
FIR 75308758 hard
Motivo: Soy el autor del
documento
Fecha: 16/04/2025 10:54:11-0500

SIMBOLOGÍA UTILIZADA:

N°	Símbolo	Descripción
1	[ABC] / [.....]	La información solicitada dentro de los corchetes sombreados debe ser completada por la Entidad durante la elaboración de las bases.
2	[ABC] / [.....]	Es una indicación, o información que deberá ser completada por la Entidad con posterioridad al otorgamiento de la buena pro para el caso específico de la elaboración de la PROFORMA DEL CONTRATO; o por los proveedores, en el caso de los ANEXOS de la oferta.
3	<div>Importante</div> <ul style="list-style-type: none"> • Abc 	Se refiere a consideraciones importantes a tener en cuenta por el órgano encargado de las contrataciones o comité de selección, según corresponda y por los proveedores.
4	<div>Advertencia</div> <ul style="list-style-type: none"> • Abc 	Se refiere a advertencias a tener en cuenta por el órgano encargado de las contrataciones o comité de selección, según corresponda y por los proveedores.
5	<div>Importante para la Entidad</div> <ul style="list-style-type: none"> • Xyz 	Se refiere a consideraciones importantes a tener en cuenta por el órgano encargado de las contrataciones o comité de selección, según corresponda y deben ser eliminadas una vez culminada la elaboración de las bases.

CARACTERÍSTICAS DEL DOCUMENTO:

Las bases estándar deben ser elaboradas en formato WORD, y deben tener las siguientes características:

N°	Características	Parámetros
1	Márgenes	Superior : 2.5 cm Inferior: 2.5 cm Izquierda: 2.5 cm Derecha: 2.5 cm
2	Fuente	Arial
3	Estilo de Fuente	Normal: Para el contenido en general Cursiva: Para el encabezado y pie de página Para las Consideraciones importantes (Ítem 3 del cuadro anterior)
4	Color de Fuente	Automático: Para el contenido en general Azul : Para las Consideraciones importantes (Ítem 3 del cuadro anterior)
5	Tamaño de Letra	16 : Para las dos primeras hojas de las Secciones General y Específica 11 : Para el nombre de los Capítulos. 10 : Para el cuerpo del documento en general 9 : Para el encabezado y pie de página Para el contenido de los cuadros, pudiendo variar, según la necesidad 8 : Para las Notas al pie
6	Alineación	Justificada: Para el contenido en general y notas al pie. Centrada : Para la primera página, los títulos de las Secciones y nombres de los Capítulos)
7	Interlineado	Sencillo
8	Espaciado	Anterior : 0 Posterior : 0
9	Subrayado	Para los nombres de las Secciones y para resaltar o hacer hincapié en algún concepto

INSTRUCCIONES DE USO:

- Una vez registrada la información solicitada dentro de los corchetes sombreados en gris, el texto deberá quedar en letra tamaño 10, con estilo normal, sin formato de negrita y sin sombrear.
- La nota **IMPORTANTE** no puede ser modificada ni eliminada en la Sección General. En el caso de la Sección Específica debe seguirse la instrucción que se indica en dicha nota.

Elaboradas en enero de 2019

Modificadas en marzo, junio y diciembre de 2019, julio 2020, julio y diciembre 2021, junio y octubre de 2022

**BASES ESTÁNDAR DE ADJUDICACIÓN SIMPLIFICADA
PARA LA CONTRATACIÓN DE SERVICIOS EN GENERAL**

ADJUDICACIÓN SIMPLIFICADA N° 05-2025/MC-1

PRIMERA CONVOCATORIA

**CONTRATACIÓN DE SERVICIO DE MANTENIMIENTO DE
LOS ELEMENTOS ARQUITECTONICOS DEL MUSEO DE
SITIO ARTURO JIMENEZ BORJA - PURUCHUCO**

DEBER DE COLABORACIÓN

La Entidad y todo proveedor que se someta a las presentes Bases, sea como participante, postor y/o contratista, deben conducir su actuación conforme a los principios previstos en la Ley de Contrataciones del Estado.

En este contexto, se encuentran obligados a prestar su colaboración al OSCE y a la Secretaría Técnica de la Comisión de Defensa de la Libre Competencia del INDECOPI, en todo momento según corresponda a sus competencias, a fin de comunicar presuntos casos de fraude, colusión y corrupción por parte de los funcionarios y servidores de la Entidad, así como los proveedores y demás actores que participan en el proceso de contratación.

De igual forma, deben poner en conocimiento del OSCE y a la Secretaría Técnica de la Comisión de Defensa de la Libre Competencia del INDECOPI los indicios de conductas anticompetitivas que se presenten durante el proceso de contratación, en los términos del Decreto Legislativo N° 1034, "Ley de Represión de Conductas Anticompetitivas", o norma que la sustituya, así como las demás normas de la materia.

La Entidad y todo proveedor que se someta a las presentes Bases, sea como participante, postor y/o contratista del proceso de contratación deben permitir al OSCE o a la Secretaría Técnica de la Comisión de Defensa de la Libre Competencia del INDECOPI el acceso a la información referida a las contrataciones del Estado que sea requerida, prestar testimonio o absolución de posiciones que se requieran, entre otras formas de colaboración.

SECCIÓN GENERAL

DISPOSICIONES COMUNES DEL PROCEDIMIENTO DE SELECCIÓN

(ESTA SECCIÓN NO DEBE SER MODIFICADA EN NINGÚN EXTREMO, BAJO SANCIÓN DE NULIDAD)

CAPÍTULO I ETAPAS DEL PROCEDIMIENTO DE SELECCIÓN

1.1. REFERENCIAS

Cuando en el presente documento se mencione la palabra Ley, se entiende que se está haciendo referencia a la Ley N° 30225, Ley de Contrataciones del Estado, y cuando se mencione la palabra Reglamento, se entiende que se está haciendo referencia al Reglamento de la Ley de Contrataciones del Estado aprobado por Decreto Supremo N° 344-2018-EF.

Las referidas normas incluyen sus respectivas modificaciones, de ser el caso.

1.2. CONVOCATORIA

Se realiza a través de su publicación en el SEACE de conformidad con lo señalado en el artículo 54 del Reglamento, en la fecha señalada en el calendario del procedimiento de selección, debiendo adjuntar las bases y resumen ejecutivo.

1.3. REGISTRO DE PARTICIPANTES

El registro de participantes se realiza conforme al artículo 55 del Reglamento. En el caso de un consorcio, basta que se registre uno (1) de sus integrantes.

Importante

- *Para registrarse como participante en un procedimiento de selección convocado por las Entidades del Estado Peruano, es necesario que los proveedores cuenten con inscripción vigente y estar habilitados ante el Registro Nacional de Proveedores (RNP) que administra el Organismo Supervisor de las Contrataciones del Estado (OSCE). Para obtener mayor información, se puede ingresar a la siguiente dirección electrónica: www.rnp.gob.pe.*
- *Los proveedores que deseen registrar su participación deben ingresar al SEACE utilizando su Certificado SEACE (usuario y contraseña). Asimismo, deben observar las instrucciones señaladas en el documento de orientación “Guía para el registro de participantes electrónico” publicado en <https://www2.seace.gob.pe/>.*
- *En caso los proveedores no cuenten con inscripción vigente en el RNP y/o se encuentren inhabilitados o suspendidos para ser participantes, postores y/o contratistas, el SEACE restringirá su registro, quedando a potestad de estos intentar nuevamente registrar su participación en el procedimiento de selección en cualquier otro momento, dentro del plazo establecido para dicha etapa, siempre que haya obtenido la vigencia de su inscripción o quedado sin efecto la sanción que le impuso el Tribunal de Contrataciones del Estado.*

1.4. FORMULACIÓN DE CONSULTAS Y OBSERVACIONES A LAS BASES

La formulación de consultas y observaciones a las bases se efectúa de conformidad con lo establecido en los numerales 72.1 y 72.2 del artículo 72 del Reglamento, así como el literal a) del artículo 89 del Reglamento.

Importante

No pueden formularse consultas ni observaciones respecto del contenido de una ficha de homologación aprobada. Las consultas y observaciones que se formulen sobre el particular, se tienen como no presentadas.

1.5. ABSOLUCIÓN DE CONSULTAS, OBSERVACIONES E INTEGRACIÓN DE BASES

La absolución de consultas, observaciones e integración de las bases se realizan conforme a las disposiciones previstas en el numeral 72.4 del artículo 72 del Reglamento y el literal a) del artículo 89 del Reglamento.

Importante

- *No se absolverán consultas y observaciones a las bases que se presenten en forma física.*
- *Cuando exista divergencia entre lo indicado en el pliego de absolución de consultas y observaciones y la integración de bases, prevalece lo absuelto en el referido pliego; sin perjuicio, del deslinde de responsabilidades correspondiente.*

1.6. FORMA DE PRESENTACIÓN DE OFERTAS

Las ofertas se presentan conforme lo establecido en el artículo 59 y en el artículo 90 del Reglamento.

Las declaraciones juradas, formatos o formularios previstos en las bases que conforman la oferta deben estar debidamente firmados por el postor (firma manuscrita o digital, según la Ley N° 27269, Ley de Firmas y Certificados Digitales¹). Los demás documentos deben ser visados por el postor. En el caso de persona jurídica, por su representante legal, apoderado o mandatario designado para dicho fin y, en el caso de persona natural, por este o su apoderado. No se acepta el pegado de la imagen de una firma o visto. Las ofertas se presentan foliadas.

Importante

- *Los formularios electrónicos que se encuentran en el SEACE y que los proveedores deben llenar para presentar sus ofertas, tienen carácter de declaración jurada.*
- *En caso la información contenida en los documentos escaneados que conforman la oferta no coincida con lo declarado a través del SEACE, prevalece la información declarada en los documentos escaneados.*
- *No se tomarán en cuenta las ofertas que se presenten en físico a la Entidad.*

1.7. PRESENTACIÓN Y APERTURA DE OFERTAS

El participante presentará su oferta de manera electrónica a través del SEACE, desde las 00:01 horas hasta las 23:59 horas del día establecido para el efecto en el cronograma del procedimiento; adjuntando el archivo digitalizado que contenga los documentos que conforman la oferta de acuerdo a lo requerido en las bases.

El participante debe verificar antes de su envío, bajo su responsabilidad, que el archivo pueda ser descargado y su contenido sea legible.

Importante

Los integrantes de un consorcio no pueden presentar ofertas individuales ni conformar más de un consorcio en un procedimiento de selección, o en un determinado ítem cuando se trate de procedimientos de selección según relación de ítems.

¹ Para mayor información sobre la normativa de firmas y certificados digitales ingresar a: <https://www.indecopi.gob.pe/web/firmas-digitales/firmar-y-certificados-digitales>

En la apertura electrónica de la oferta, el órgano encargado de las contrataciones o el comité de selección, según corresponda, verifica la presentación de lo exigido en la sección específica de las bases de conformidad con el numeral 73.2 del artículo 73 del Reglamento y determina si las ofertas responden a las características y/o requisitos y condiciones de los Términos de Referencia, detallados en la sección específica de las bases. De no cumplir con lo requerido, la oferta se considera no admitida.

1.8. EVALUACIÓN DE LAS OFERTAS

La evaluación de las ofertas se realiza conforme a lo establecido en el numeral 74.1 y el literal a) del numeral 74.2 del artículo 74 del Reglamento.

En el supuesto de que dos (2) o más ofertas empaten, la determinación del orden de prelación de las ofertas empatadas se efectúa siguiendo estrictamente el orden establecido en el numeral 91.1 del artículo 91 del Reglamento.

El desempate mediante sorteo se realiza de manera electrónica a través del SEACE.

Importante

En el caso de contratación de servicios en general que se presten fuera de la provincia de Lima y Callao, cuyo valor estimado no supere los doscientos mil Soles (S/ 200,000.00), a solicitud del postor se asigna una bonificación equivalente al diez por ciento (10%) sobre el puntaje total obtenido por los postores con domicilio en la provincia donde prestará el servicio, o en las provincias colindantes, sean o no pertenecientes al mismo departamento o región. El domicilio es el consignado en la constancia de inscripción ante el RNP². Lo mismo aplica en el caso de procedimientos de selección por relación de ítems, cuando algún ítem no supera el monto señalado anteriormente.

1.9. CALIFICACIÓN DE OFERTAS

La calificación de las ofertas se realiza conforme a lo establecido en los numerales 75.1 y 75.2 del artículo 75 del Reglamento.

1.10. SUBSANACIÓN DE LAS OFERTAS

La subsanación de las ofertas se sujeta a lo establecido en el artículo 60 del Reglamento. El plazo que se otorgue para la subsanación no puede ser inferior a un (1) día hábil

La solicitud de subsanación se realiza de manera electrónica a través del SEACE y será remitida al correo electrónico consignado por el postor al momento de realizar su inscripción en el RNP, siendo su responsabilidad el permanente seguimiento de las notificaciones a dicho correo. La notificación de la solicitud se entiende efectuada el día de su envío al correo electrónico.

La presentación de las subsanaciones se realiza a través del SEACE. No se tomará en cuenta la subsanación que se presente en físico a la Entidad.

1.11. RECHAZO DE LAS OFERTAS

Previo al otorgamiento de la buena pro, el órgano encargado de las contrataciones o el comité de selección, según corresponda, revisa las ofertas económicas que cumplen los requisitos de calificación, de conformidad con lo establecido para el rechazo de ofertas, previsto en el artículo 68 del Reglamento, de ser el caso.

² La constancia de inscripción electrónica se visualizará en el portal web del Registro Nacional de Proveedores: www.rnp.gob.pe

De rechazarse alguna de las ofertas calificadas, el órgano encargado de las contrataciones o el comité de selección, según corresponda, revisa el cumplimiento de los requisitos de calificación de los postores que siguen en el orden de prelación, en caso las hubiere.

1.12. OTORGAMIENTO DE LA BUENA PRO

Definida la oferta ganadora, el órgano encargado de las contrataciones o el comité de selección, según corresponda, otorga la buena pro mediante su publicación en el SEACE, incluyendo el cuadro comparativo y las actas debidamente motivadas de los resultados de la admisión, no admisión, evaluación, calificación, descalificación, rechazo y el otorgamiento de la buena pro.

1.13. CONSENTIMIENTO DE LA BUENA PRO

Cuando se hayan presentado dos (2) o más ofertas, el consentimiento de la buena pro se produce a los cinco (5) días hábiles siguientes de la notificación de su otorgamiento, sin que los postores hayan ejercido el derecho de interponer el recurso de apelación.

En caso que se haya presentado una sola oferta, el consentimiento de la buena pro se produce el mismo día de la notificación de su otorgamiento.

El consentimiento del otorgamiento de la buena pro se publica en el SEACE al día hábil siguiente de producido.

Importante

Una vez consentido el otorgamiento de la buena pro, el órgano encargado de las contrataciones o el órgano de la Entidad al que se haya asignado tal función realiza la verificación de la oferta presentada por el postor ganador de la buena pro conforme lo establecido en el numeral 64.6 del artículo 64 del Reglamento.

CAPÍTULO II SOLUCIÓN DE CONTROVERSIAS DURANTE EL PROCEDIMIENTO DE SELECCIÓN

2.1. RECURSO DE APELACIÓN

A través del recurso de apelación se pueden impugnar los actos dictados durante el desarrollo del procedimiento de selección hasta antes del perfeccionamiento del contrato.

El recurso de apelación se presenta ante la Entidad convocante, y es conocido y resuelto por su Titular, cuando el valor estimado sea igual o menor a cincuenta (50) UIT. Cuando el valor estimado sea mayor a dicho monto, el recurso de apelación se presenta ante y es resuelto por el Tribunal de Contrataciones del Estado.

En los procedimientos de selección según relación de ítems, el valor estimado total del procedimiento determina ante quién se presenta el recurso de apelación.

Los actos que declaren la nulidad de oficio, la cancelación del procedimiento de selección y otros actos emitidos por el Titular de la Entidad que afecten la continuidad de este, se impugnan ante el Tribunal de Contrataciones del Estado.

Importante

- *Una vez otorgada la buena pro, el órgano encargado de las contrataciones o el comité de selección, según corresponda, está en la obligación de permitir el acceso de los participantes y postores al expediente de contratación, salvo la información calificada como secreta, confidencial o reservada por la normativa de la materia, a más tardar dentro del día siguiente de haberse solicitado por escrito.*

Luego de otorgada la buena pro no se da a conocer las ofertas cuyos requisitos de calificación no fueron analizados y revisados por el órgano encargado de las contrataciones o el comité de selección, según corresponda.

- *A efectos de recoger la información de su interés, los postores pueden valerse de distintos medios, tales como: (i) la lectura y/o toma de apuntes, (ii) la captura y almacenamiento de imágenes, e incluso (iii) pueden solicitar copia de la documentación obrante en el expediente, siendo que, en este último caso, la Entidad deberá entregar dicha documentación en el menor tiempo posible, previo pago por tal concepto.*
- *El recurso de apelación se presenta ante la Mesa de Partes del Tribunal o ante las oficinas desconcentradas del OSCE, o en la Unidad de Trámite Documentario de la Entidad, según corresponda.*

2.2. PLAZOS DE INTERPOSICIÓN DEL RECURSO DE APELACIÓN

La apelación contra el otorgamiento de la buena pro o contra los actos dictados con anterioridad a ella se interpone dentro de los cinco (5) días hábiles siguientes de haberse notificado el otorgamiento de la buena pro.

La apelación contra los actos dictados con posterioridad al otorgamiento de la buena pro, contra la declaración de nulidad, cancelación y declaratoria de desierto del procedimiento, se interpone dentro de los cinco (5) días hábiles siguientes de haberse tomado conocimiento del acto que se desea impugnar.

CAPÍTULO III DEL CONTRATO

3.1. PERFECCIONAMIENTO DEL CONTRATO

Los plazos y el procedimiento para perfeccionar el contrato se realiza conforme a lo indicado en el artículo 141 del Reglamento.

El contrato se perfecciona con la suscripción del documento que lo contiene, salvo en los contratos cuyo monto del valor estimado no supere los doscientos mil Soles (S/ 200,000.00), en los que se puede perfeccionar con la recepción de la orden de servicios, conforme a lo previsto en la sección específica de las bases.

En el caso de procedimientos de selección por relación de ítems, se puede perfeccionar el contrato con la suscripción del documento o con la recepción de una orden de servicios, cuando el valor estimado del ítem corresponda al parámetro establecido en el párrafo anterior.

Importante

El órgano encargado de las contrataciones o el comité de selección, según corresponda, debe consignar en la sección específica de las bases la forma en que se perfeccionará el contrato, sea con la suscripción del contrato o la recepción de la orden de servicios. En caso la Entidad perfeccione el contrato con la recepción de la orden de servicios no debe incluir la proforma del contrato establecida en el Capítulo V de la sección específica de las bases.

Para perfeccionar el contrato, el postor ganador de la buena pro debe presentar los documentos señalados en el artículo 139 del Reglamento y los previstos en la sección específica de las bases.

3.2. GARANTÍAS

Las garantías que deben otorgar los postores y/o contratistas, según corresponda, son las de fiel cumplimiento del contrato y por los adelantos.

3.2.1. GARANTÍA DE FIEL CUMPLIMIENTO

Como requisito indispensable para perfeccionar el contrato, el postor ganador debe entregar a la Entidad la garantía de fiel cumplimiento del mismo por una suma equivalente al diez por ciento (10%) del monto del contrato original. Esta se mantiene vigente hasta la conformidad de la recepción de la prestación a cargo del contratista.

3.2.2. GARANTÍA DE FIEL CUMPLIMIENTO POR PRESTACIONES ACCESORIAS

En las contrataciones que conllevan la ejecución de prestaciones accesorias, tales como mantenimiento, reparación o actividades afines, se otorga una garantía adicional por una suma equivalente al diez por ciento (10%) del monto del contrato de la prestación accesorio, la misma que debe ser renovada periódicamente hasta el cumplimiento total de las obligaciones garantizadas.

Importante

- *En los contratos cuyos montos sean iguales o menores a doscientos mil Soles (S/ 200,000.00), no corresponde presentar garantía de fiel cumplimiento de contrato ni garantía de fiel cumplimiento por prestaciones accesorias. Dicha excepción también aplica a los contratos derivados de procedimientos de selección por relación de ítems, cuando el monto del ítem adjudicado o la sumatoria de los montos de los ítems adjudicados no superen el monto señalado anteriormente, conforme a lo dispuesto en el literal a) del artículo 152 del Reglamento.*
- *En los contratos periódicos de prestación de servicios en general que celebren las Entidades con las micro y pequeñas empresas, estas últimas pueden otorgar como garantía de fiel cumplimiento el diez por ciento (10%) del monto del contrato, porcentaje que es retenido por la Entidad durante la primera mitad del número total de pagos a realizarse, de forma prorrateada en cada pago, con cargo a ser devuelto a la finalización del mismo, conforme lo establecen los numerales 149.4 y 149.5 del artículo 149 del Reglamento y el numeral 151.2 del artículo 151 del Reglamento.*

3.2.3. GARANTÍA POR ADELANTO

En caso se haya previsto en la sección específica de las bases la entrega de adelantos, el contratista debe presentar una garantía emitida por idéntico monto conforme a lo estipulado en el artículo 153 del Reglamento.

3.3. REQUISITOS DE LAS GARANTÍAS

Las garantías que se presenten deben ser incondicionales, solidarias, irrevocables y de realización automática en el país, al solo requerimiento de la Entidad. Asimismo, deben ser emitidas por empresas que se encuentren bajo la supervisión directa de la Superintendencia de Banca, Seguros y Administradoras Privadas de Fondos de Pensiones y que cuenten con clasificación de riesgo B o superior. Asimismo, deben estar autorizadas para emitir garantías; o estar consideradas en la última lista de bancos extranjeros de primera categoría que periódicamente publica el Banco Central de Reserva del Perú.

Importante

Corresponde a la Entidad verificar que las garantías presentadas por el postor ganador de la buena pro y/o contratista cumplan con los requisitos y condiciones necesarios para su aceptación y eventual ejecución, sin perjuicio de la determinación de las responsabilidades funcionales que correspondan.

Advertencia

Los funcionarios de las Entidades no deben aceptar garantías emitidas bajo condiciones distintas a las establecidas en el presente numeral, debiendo tener en cuenta lo siguiente:

1. La clasificadora de riesgo que asigna la clasificación a la empresa que emite la garantía debe encontrarse listada en el portal web de la SBS (<http://www.sbs.gob.pe/sistema-financiero/clasificadoras-de-riesgo>).

2. Se debe identificar en la página web de la clasificadora de riesgo respectiva, cuál es la clasificación vigente de la empresa que emite la garantía, considerando la vigencia a la fecha de emisión de la garantía.

3. Para fines de lo establecido en el artículo 148 del Reglamento, la clasificación de riesgo B, incluye las clasificaciones B+ y B.

4. Si la empresa que otorga la garantía cuenta con más de una clasificación de riesgo emitida por distintas empresas listadas en el portal web de la SBS, bastará que en una de ellas cumpla con la clasificación mínima establecida en el Reglamento.

En caso exista alguna duda sobre la clasificación de riesgo asignada a la empresa emisora de la garantía, se deberá consultar a la clasificadora de riesgos respectiva.

De otro lado, además de cumplir con el requisito referido a la clasificación de riesgo, a efectos de verificar si la empresa emisora se encuentra autorizada por la SBS para emitir garantías, debe revisarse el portal web de dicha Entidad (<http://www.sbs.gob.pe/sistema-financiero/relacion-de-empresas-que-se-encuentran-autorizadas-a-emitir-cartas-fianza>).

Los funcionarios competentes deben verificar la autenticidad de la garantía a través de los mecanismos establecidos (consulta web, teléfono u otros) por la empresa emisora.

3.4. EJECUCIÓN DE GARANTÍAS

La Entidad puede solicitar la ejecución de las garantías conforme a los supuestos contemplados en el artículo 155 del Reglamento.

3.5. ADELANTOS

La Entidad puede entregar adelantos directos al contratista, los que en ningún caso exceden en conjunto del treinta por ciento (30%) del monto del contrato original, siempre que ello haya sido previsto en la sección específica de las bases.

3.6. PENALIDADES

3.6.1. PENALIDAD POR MORA EN LA EJECUCIÓN DE LA PRESTACIÓN

En caso de retraso injustificado del contratista en la ejecución de las prestaciones objeto del contrato, la Entidad le aplica automáticamente una penalidad por mora por cada día de atraso, de conformidad con el artículo 162 del Reglamento.

3.6.2. OTRAS PENALIDADES

La Entidad puede establecer penalidades distintas a la mencionada en el numeral precedente, según lo previsto en el artículo 163 del Reglamento y lo indicado en la sección específica de las bases.

Estos dos tipos de penalidades se calculan en forma independiente y pueden alcanzar cada una un monto máximo equivalente al diez por ciento (10%) del monto del contrato vigente, o de ser el caso, del ítem que debió ejecutarse.

3.7. INCUMPLIMIENTO DEL CONTRATO

Las causales para la resolución del contrato, serán aplicadas de conformidad con el artículo 36 de la Ley y 164 del Reglamento.

3.8. PAGOS

El pago se realiza después de ejecutada la respectiva prestación, pudiendo contemplarse pagos a cuenta, según la forma establecida en la sección específica de las bases o en el contrato.

La Entidad paga las contraprestaciones pactadas a favor del contratista dentro de los diez (10) días calendario siguientes de otorgada la conformidad de los servicios, siempre que se verifiquen las condiciones establecidas en el contrato para ello, bajo responsabilidad del funcionario competente.

La conformidad se emite en un plazo máximo de siete (7) días de producida la recepción salvo que se requiera efectuar pruebas que permitan verificar el cumplimiento de la obligación, en cuyo caso la conformidad se emite en un plazo máximo de quince (15) días, bajo responsabilidad del funcionario que debe emitir la conformidad.

En el caso que se haya suscrito contrato con un consorcio, el pago se realizará de acuerdo a lo que se indique en el contrato de consorcio.

Advertencia

En caso de retraso en los pagos a cuenta o pago final por parte de la Entidad, salvo que se deba a caso fortuito o fuerza mayor, esta reconoce al contratista los intereses legales correspondientes, de conformidad con el artículo 39 de la Ley y 171 del Reglamento, debiendo repetir contra los responsables de la demora injustificada.

3.9. DISPOSICIONES FINALES

Todos los demás aspectos del presente procedimiento no contemplados en las bases se regirán supletoriamente por la Ley y su Reglamento, así como por las disposiciones legales vigentes.

SECCIÓN ESPECÍFICA

CONDICIONES ESPECIALES DEL PROCEDIMIENTO DE SELECCIÓN

(EN ESTA SECCIÓN LA ENTIDAD DEBERÁ COMPLETAR LA INFORMACIÓN EXIGIDA, DE ACUERDO A LAS INSTRUCCIONES INDICADAS)

CAPÍTULO I GENERALIDADES

1.1. ENTIDAD CONVOCANTE

Nombre : **MINISTERIO DE CULTURA**
RUC N° : 20537630222
Domicilio legal : AV. JAVIER PRADO ESTE N° 2645 - SAN BORJA
Teléfono: : 618-9393 - ANEXO 3105
Correo electrónico: : Serviciot734@cultura.gob.pe

1.2. OBJETO DE LA CONVOCATORIA

El presente procedimiento de selección tiene por objeto la contratación del servicio de **SERVICIO DE MANTENIMIENTO DE LOS ELEMENTOS ARQUITECTONICOS DEL MUSEO DE SITIO ARTURO JIMENEZ BORJA - PURUCHUCO**

1.3. EXPEDIENTE DE CONTRATACIÓN

El expediente de contratación fue aprobado mediante FORMATO DE APROBACION DE EXPEDIENTE N° 19-2025 el 15.04.2025.

1.4. FUENTE DE FINANCIAMIENTO

RECURSOS ORDINARIOS

Importante

La fuente de financiamiento debe corresponder a aquella prevista en la Ley de Equilibrio Financiero del Presupuesto del Sector Público del año fiscal en el cual se convoca el procedimiento de selección.

1.5. SISTEMA DE CONTRATACIÓN

El presente procedimiento se rige por el sistema de A SUMA ALZADA, de acuerdo con lo establecido en el expediente de contratación respectivo.

1.6. DISTRIBUCIÓN DE LA BUENA PRO

NO CORRESPONDE

1.7. ALCANCES DEL REQUERIMIENTO

El alcance de la prestación está definido en el Capítulo III de la presente sección de las bases.

1.8. PLAZO DE PRESTACIÓN DEL SERVICIO

Los servicios materia de la presente convocatoria se prestarán en el plazo de 40 días calendario, contados a partir del día siguiente de notificada la orden de servicio, en concordancia con lo establecido en el expediente de contratación.

1.9. COSTO DE REPRODUCCIÓN Y ENTREGA DE BASES

Los participantes registrados tienen el derecho de recabar un ejemplar de las bases, el cual será brindado de forma gratuita y únicamente de forma digital. Para ello deben solicitarlo al correo electrónico: serviciot734@cultura.gob.pe

1.10. BASE LEGAL

- Ley N° 32185 Ley Presupuesto del Sector Público para el Año Fiscal 2025.
- Ley N° 32186 - Equilibrio Financiero del Presupuesto del Sector Público para el Año Fiscal 2025.
- Decreto Supremo N° 082-2019-EF que Aprueba el TUO de la Ley N° 30225 – Ley de Contrataciones del Estado
- Decreto Supremo N° 344-2018-EF que Aprueba el Reglamento de la Ley N° 30225 - Ley de Contrataciones del Estado, modificado por Decreto Supremo N° 377-2019-EF, Decreto Supremo N° 168-2020-EF, Decreto Supremo N° 250-2020-EF y Decreto Supremo N° 162-2021-EF.
- Decreto Supremo N° 004-2019-JUS que Aprueba el TUO de la Ley N° 27444 – Ley del Procedimiento Administrativo General.
- Ley N° 27444 – Ley del Procedimiento Administrativo General.
- Ley 27765 Ley orgánica del sistema nacional de control de la Contraloría General de la República
- Texto Único Ordenado de la Ley N° 27806, Ley de Transparencia y de Acceso a la Información Pública, aprobado por Decreto Supremo N° 043-2003-PCM.
- Decreto Supremo N° 072-2003-PCM - Reglamento de la Ley de Transparencia y Acceso a la Información Pública.
- Ley N° 29973 - Ley General de la Persona con Discapacidad
- Texto Único Ordenado de la Ley de Promoción de la Competitividad, Formalización y Desarrollo de la Micro y Pequeña Empresa y del Acceso al Empleo Decente, Ley MYPE, aprobado por Decreto Supremo N° 007-2008-TR.
- Decreto Supremo N° 008-2008-TR - Reglamento de la Ley MYPE
- Código Civil.
- Directiva N° 001-2019-OSCE/CD - Bases y Solicitud de Expresión de Interés Estándar para los Procedimientos de Selección a convocar en el marco de la Ley N° 30225, aprobada con la Resolución N° 013-2019-OSCE/PRE y modificada mediante última Resolución N° 210-2022-OSCE/PRE (Vigente a partir del 28 de octubre de 2022).
- Directivas y Opiniones del OSCE.
- Cualquier otra disposición legal vigente que permita desarrollar el objeto de la convocatoria, que no contravenga lo regulado por la Ley de Contrataciones del Estado.

Las referidas normas incluyen sus respectivas modificaciones, de ser el caso.

CAPÍTULO II DEL PROCEDIMIENTO DE SELECCIÓN

2.1. CALENDARIO DEL PROCEDIMIENTO DE SELECCIÓN

Según el cronograma de la ficha de selección de la convocatoria publicada en el SEACE.

Importante

De conformidad con la vigesimosegunda Disposición Complementaria Final del Reglamento, en caso la Entidad (Ministerios y sus organismos públicos, programas o proyectos adscritos) haya difundido el requerimiento a través del SEACE siguiendo el procedimiento establecido en dicha disposición, no procede formular consultas u observaciones al requerimiento.

2.2. CONTENIDO DE LAS OFERTAS

La oferta contendrá, además de un índice de documentos³, la siguiente documentación:

2.2.1. Documentación de presentación obligatoria

2.2.1.1. Documentos para la admisión de la oferta

- Declaración jurada de datos del postor. (**Anexo N° 1**)
- Documento que acredite la representación de quien suscribe la oferta.

En caso de persona jurídica, copia del certificado de vigencia de poder del representante legal, apoderado o mandatario designado para tal efecto.

En caso de persona natural, copia del documento nacional de identidad o documento análogo, o del certificado de vigencia de poder otorgado por persona natural, del apoderado o mandatario, según corresponda.

En el caso de consorcios, este documento debe ser presentado por cada uno de los integrantes del consorcio que suscriba la promesa de consorcio, según corresponda.

Advertencia

De acuerdo con el artículo 4 del Decreto Legislativo N° 1246, las Entidades están prohibidas de exigir a los administrados o usuarios la información que puedan obtener directamente mediante la interoperabilidad a que se refieren los artículos 2 y 3 de dicho Decreto Legislativo. En esa medida, si la Entidad es usuaria de la Plataforma de Interoperabilidad del Estado – PIDE⁴ y siempre que el servicio web se encuentre activo en el Catálogo de Servicios de dicha plataforma, no corresponderá exigir el certificado de vigencia de poder y/o documento nacional de identidad.

- Declaración jurada de acuerdo con el literal b) del artículo 52 del Reglamento (**Anexo N°2**)
- Declaración jurada de cumplimiento de los Términos de Referencia contenidos en el numeral 3.1 del Capítulo III de la presente sección. (**Anexo N° 3**)

³ La omisión del índice no determina la no admisión de la oferta.

⁴ Para mayor información de las Entidades usuarias y del Catálogo de Servicios de la Plataforma de Interoperabilidad del Estado – PIDE ingresar al siguiente enlace <https://www.gobiernodigital.gob.pe/interoperabilidad/>

- e) Declaración jurada de plazo de prestación del servicio. **(Anexo N° 4)**⁵
- f) Promesa de consorcio con firmas legalizadas, de ser el caso, en la que se consigne los integrantes, el representante común, el domicilio común y las obligaciones a las que se compromete cada uno de los integrantes del consorcio así como el porcentaje equivalente a dichas obligaciones. **(Anexo N° 5)**
- g) El precio de la oferta en SOLES. Adjuntar obligatoriamente el **Anexo N° 6**.

El precio total de la oferta y los subtotales que lo componen son expresados con dos (2) decimales. Los precios unitarios pueden ser expresados con más de dos (2) decimales.

Importante

- *El órgano encargado de las contrataciones o el comité de selección, según corresponda, verifica la presentación de los documentos requeridos. De no cumplir con lo requerido, la oferta se considera no admitida.*
- *En caso de requerir estructura de costos o análisis de precios, esta se presenta para el perfeccionamiento del contrato.*

2.2.1.2. Documentos para acreditar los requisitos de calificación

Incorporar en la oferta los documentos que acreditan los “**Requisitos de Calificación**” que se detallan en el numeral 3.2 del Capítulo III de la presente sección de las bases.

2.2.2. Documentación de presentación facultativa:

- a) En el caso de microempresas y pequeñas empresas integradas por personas con discapacidad, o en el caso de consorcios conformados en su totalidad por estas empresas, deben presentar la constancia o certificado con el cual acredite su inscripción en el Registro de Empresas Promocionales para Personas con Discapacidad⁶.
- b) Solicitud de bonificación por tener la condición de micro y pequeña empresa. **(Anexo N° 11)**
- c) Los postores con domicilio en la provincia donde se prestará el servicio, o en las provincias colindantes, sean o no pertenecientes al mismo departamento o región, pueden presentar la solicitud de bonificación por servicios prestados fuera de la provincia de Lima y Callao, según Anexo N° 10.

Advertencia

El órgano encargado de las contrataciones o el comité de selección, según corresponda, no podrá exigir al postor la presentación de documentos que no hayan sido indicados en los acápites “Documentos para la admisión de la oferta”, “Requisitos de calificación” y “Factores de evaluación”.

2.3. PRESENTACIÓN DEL RECURSO DE APELACIÓN

El recurso de apelación se presenta ante la Unidad de Trámite Documentario de la Entidad. En caso el participante o postor opte por presentar recurso de apelación y por otorgar la garantía mediante depósito en cuenta bancaria, se debe realizar el abono en:

N ° de Cuenta	:	00-068-376130
Banco	:	Banco de la Nación
N° CCI ⁷	:	018-068-000068376130-78

⁵ En caso de considerar como factor de evaluación la mejora del plazo de prestación del servicio, el plazo ofertado en dicho anexo servirá también para acreditar este factor.

⁶ Dicho documento se tendrá en consideración en caso de empate, conforme a lo previsto en el artículo 91 del Reglamento.

⁷ En caso de transferencia interbancaria.

2.4. REQUISITOS PARA PERFECCIONAR EL CONTRATO

El postor ganador de la buena pro debe presentar los siguientes documentos para perfeccionar el contrato:

- a) Garantía de fiel cumplimiento del contrato.
- b) Garantía de fiel cumplimiento por prestaciones accesorias, de ser el caso.
- c) Contrato de consorcio con firmas legalizadas ante Notario de cada uno de los integrantes, de ser el caso.
- d) Código de cuenta interbancaria (CCI) o, en el caso de proveedores no domiciliados, el número de su cuenta bancaria y la entidad bancaria en el exterior.
- e) Copia de la vigencia del poder del representante legal de la empresa que acredite que cuenta con facultades para perfeccionar el contrato, cuando corresponda.
- f) Copia de DNI del postor en caso de persona natural, o de su representante legal en caso de persona jurídica.

Advertencia

De acuerdo con el artículo 4 del Decreto Legislativo N° 1246, las Entidades están prohibidas de exigir a los administrados o usuarios la información que puedan obtener directamente mediante la interoperabilidad a que se refieren los artículos 2 y 3 de dicho Decreto Legislativo. En esa medida, si la Entidad es usuaria de la Plataforma de Interoperabilidad del Estado – PIDE⁸ y siempre que el servicio web se encuentre activo en el Catálogo de Servicios de dicha plataforma, no corresponderá exigir los documentos previstos en los literales e) y f).

- g) Domicilio para efectos de la notificación durante la ejecución del contrato.
- h) Autorización de notificación de la decisión de la Entidad sobre la solicitud de ampliación de plazo mediante medios electrónicos de comunicación⁹. (**Anexo N° 12**).
- i) Detalle de los precios unitarios del precio ofertado¹⁰.
- j) Estructura de costos¹¹.

Importante

- *En caso que el postor ganador de la buena pro sea un consorcio, las garantías que presente este para el perfeccionamiento del contrato, así como durante la ejecución contractual, de ser el caso, además de cumplir con las condiciones establecidas en el artículo 33 de la Ley y en el artículo 148 del Reglamento, deben consignar expresamente el nombre completo o la denominación o razón social de los integrantes del consorcio, en calidad de garantizados, de lo contrario no podrán ser aceptadas por las Entidades. No se cumple el requisito antes indicado si se consigna únicamente la denominación del consorcio, conforme lo dispuesto en la Directiva Participación de Proveedores en Consorcio en las Contrataciones del Estado.*
- *En los contratos periódicos de prestación de servicios en general que celebren las Entidades con las micro y pequeñas empresas, estas últimas pueden otorgar como garantía de fiel cumplimiento el diez por ciento (10%) del monto del contrato, porcentaje que es retenido por la Entidad durante la primera mitad del número total de pagos a realizarse, de forma prorrateada en cada pago, con cargo a ser devuelto a la finalización del mismo, conforme lo establece el numeral 149.4 del artículo 149 y el numeral 151.2 del artículo 151 del Reglamento. Para dicho efecto los postores deben encontrarse registrados en el REMYPE, consignando en la Declaración Jurada de Datos del Postor (Anexo N° 1) o en la solicitud de retención de la garantía durante el perfeccionamiento del contrato, que tienen la condición de MYPE, lo cual será verificado por la Entidad en el link <http://www2.trabajo.gob.pe/servicios-en-linea-2-2> opción consulta de empresas acreditadas en el REMYPE.*

⁸ Para mayor información de las Entidades usuarias y del Catálogo de Servicios de la Plataforma de Interoperabilidad del Estado – PIDE ingresar al siguiente enlace <https://www.gobiernodigital.gob.pe/interoperabilidad/>

⁹ En tanto se implemente la funcionalidad en el SEACE, de conformidad con la Primera Disposición Complementaria Transitoria del Decreto Supremo N° 234-2022-EF.

¹⁰ Incluir solo en caso de la contratación bajo el sistema a suma alzada.

¹¹ Incluir solo cuando resulte necesario para la ejecución contractual, identificar los costos de cada uno de los rubros que comprenden la oferta.

- *En los contratos cuyos montos sean iguales o menores a doscientos mil Soles (S/ 200,000.00), no corresponde presentar garantía de fiel cumplimiento de contrato ni garantía de fiel cumplimiento por prestaciones accesorias. Dicha excepción también aplica a los contratos derivados de procedimientos de selección por relación de ítems, cuando el monto del ítem adjudicado o la sumatoria de los montos de los ítems adjudicados no supere el monto señalado anteriormente, conforme a lo dispuesto en el literal a) del artículo 152 del Reglamento.*

Importante

- *Corresponde a la Entidad verificar que las garantías presentadas por el postor ganador de la buena pro cumplan con los requisitos y condiciones necesarios para su aceptación y eventual ejecución, sin perjuicio de la determinación de las responsabilidades funcionales que correspondan.*
- *De conformidad con el Reglamento Consular del Perú aprobado mediante Decreto Supremo N° 076-2005-RE para que los documentos públicos y privados extendidos en el exterior tengan validez en el Perú, deben estar legalizados por los funcionarios consulares peruanos y refrendados por el Ministerio de Relaciones Exteriores del Perú, salvo que se trate de documentos públicos emitidos en países que formen parte del Convenio de la Apostilla, en cuyo caso bastará con que estos cuenten con la Apostilla de la Haya¹².*
- *La Entidad no puede exigir documentación o información adicional a la consignada en el presente numeral para el perfeccionamiento del contrato.*

2.5. PERFECCIONAMIENTO DEL CONTRATO

El contrato se perfecciona con la suscripción del documento que lo contiene. Para dicho efecto el postor ganador de la buena pro, dentro del plazo previsto en el artículo 141 del Reglamento, debe presentar la documentación requerida en la Mesa de Partes del Ministerio de Cultura, sito en el primer piso del edificio ubicado en AV. JAVIER PRADO ESTE 2465 – SAN BORJA o por medio virtual el Ministerio de Cultura pone a disposición su Plataforma Virtual de Atención a la Ciudadanía (dar clic aquí <http://Plataformamincul.cultura.gob.pe/accesovirtual>), la cual está habilitada las veinticuatro (24) horas del día, los siete (7) días de la semana. Los documentos presentados entre las 00:00 horas y las 23:59 horas de un día hábil, se considerarán como presentados el mismo día hábil. Los documentos presentados los sábados, domingos y feriados, o cualquier otro día inhábil, se considerarán presentados al primer día hábil siguiente.

2.6. FORMA DE PAGO

La Entidad realizará el pago de la contraprestación pactada a favor del contratista en UNICO PAGO.

Para efectos del pago de las contraprestaciones ejecutadas por el contratista, la Entidad debe contar con la siguiente documentación:

- Informe del funcionario responsable del Museo de sitio Arturo Jiménez Borja – Puruchuco, previa revisión de la Oficina de Operaciones y Mantenimiento y el visto bueno de la Dirección de Evaluaciones y Servicio Técnicos de la Dirección General de Museos.
- Comprobante de pago.

Dicha documentación se debe presentar en la Mesa de Partes del Ministerio de Cultura, sito Avenida Javier Prado N° 2465 - San Borja, en horario de 08:30 a 16:30 horas o a través de la Plataforma Virtual de Atención a la Ciudadanía, <http://plataformamincu.cultura.gob.pe/ AccesoVirtual>, el cual se encuentra habilitada las veinticuatro (24) horas del día, durante los siete (7) días, es preciso señalar que, la recepción de los documentos presentados entre las 00:00 horas y las 23:59 horas de un día hábil, se consideran presentados el mismo día hábil.

¹² Según lo previsto en la Opinión N° 009-2016/DTN.

CAPÍTULO III REQUERIMIENTO

Importante

De conformidad con el numeral 29.8 del artículo 29 del Reglamento, el área usuaria es responsable de la adecuada formulación del requerimiento, debiendo asegurar la calidad técnica y reducir la necesidad de su reformulación por errores o deficiencias técnicas que repercutan en el proceso de contratación.

3.1. TÉRMINOS DE REFERENCIA



"Decenio de la igualdad de Oportunidades para mujeres y hombres"
"Año de la recuperación y consolidación de la economía peruana"

TÉRMINOS DE REFERENCIA N°01-2025-MSPUR-DGM/VMPCIC/MC

"SERVICIO DE MANTENIMIENTO DE LOS ELEMENTOS ARQUITECTÓNICOS DEL MUSEO DE SITIO ARTURO JIMÉNEZ BORJA - PURUCHUCO"

Área Usuaria	Museo de sitio Arturo Jiménez Borja - Puruchuco
Meta Presupuestaria:	76
Actividad del POI:	CONSERVACION Y TRANSMISION DEL PATRIMONIO CULTURAL

1. DENOMINACIÓN DE LA CONTRATACIÓN

Servicio de mantenimiento de los elementos arquitectónicos del Museo de sitio Arturo Jiménez Borja – Puruchuco

2. OBJETIVO

Realizar la contratación del servicio de mantenimiento de los elementos arquitectónicos del Museo de Sitio Arturo Jiménez Borja - de Puruchuco a fin de evitar filtraciones en ambientes interiores del Museo de Sitio Arturo Jiménez Borja – Puruchuco (MSPUR) del Ministerio de Cultura.

3. FINALIDAD PÚBLICA

La presente contratación tiene como finalidad pública proteger de las lluvias la infraestructura de los almacenes del Museo de sitio Arturo Jiménez Borja – Puruchuco, que albergan material importante para el embalaje y almacenamiento de las piezas patrimoniales, para preservar y cuidar el Patrimonio Cultural de la Nación del impacto que causaría las lluvias.

4. ANTECEDENTES

De acuerdo al PIM.

5. DESCRIPCIÓN DEL SERVICIO

5.1 Descripción, características y cantidades

El contratista deberá instalar y realizar los trabajos de mantenimiento descritos a continuación:

Firmado digitalmente por
GUEVARA LAYANZO Eric Marco
FAL 20257630222 soft
Motivo: Soy el firmante
Fecha: 26.02.2025 14:48:38 -0500



PERÚ

Ministerio de Cultura

Viceministerio
de Patrimonio Cultural
e Industrias Culturales

Dirección General
de Museos

"Decenio de la igualdad de Oportunidades para mujeres y hombres"
"Año de la recuperación y consolidación de la economía peruana"

ITEM	DESCRIPCIÓN	UND	METRADO
1.00	DESMONTAJE DE ESTRUCTURA DE ALMACEN (MUROS, PUERTA, VENTANAS, COBERTURA E INSTALACIONES ELECTRICAS) Antes del inicio de los trabajos, se procederá a cercar la zona de trabajo con cintas de seguridad y señalética. El trabajo consiste en el desmontaje de la tabiquería de madera, incluyendo las coberturas de los cuartos de limpieza y seguridad. Este desmontaje incluye el retiro y eliminación de puertas, ventanas, como también la desinstalación de las luminarias e instalaciones eléctricas existentes, dejando libre de residuos para la correcta instalación de la nueva tabiquería. Limpieza y Seguridad: 8.90m largo x 4m ancho x 2.30m alto  <p style="text-align: center;"><i>actual almacén</i></p>	m2	35.60
2.00	RETIRO DE SARDINEL ACTUAL DE ALMACEN H=0.30m Comprende el picado del actual sardinel ubicado al lado izquierdo del almacén del Pabellón 3, con el fin de levantar un nuevo sardinel, este sardinel tiene una extensión de 30.95ml, el picado incluye la eliminación de los residuos, dejándolo libre para la correcta instalación del nuevo sardinel. Sardinel: 30.95m largo x 0.20m ancho x 0.30m alto  <p style="text-align: center;"><i>actual sardinel</i></p>	ml	30.95



Firmado digitalmente por
GUEVARA LAVADO Eric Marco
FAU 2053763022 soft
Motivo: Doy V°B°
Fecha: 26.02.2025 14:48:51 -05:00



PERÚ

Ministerio de Cultura

Viceministerio
de Patrimonio Cultural
e Industrias Culturales

Dirección General
de Museos

"Decenio de la igualdad de Oportunidades para mujeres y hombres"
"Año de la recuperación y consolidación de la economía peruana"

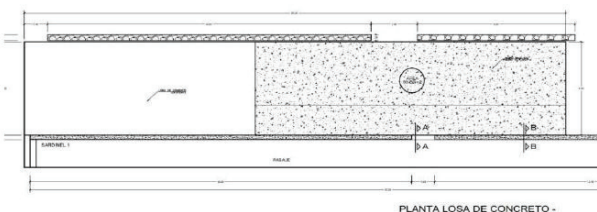
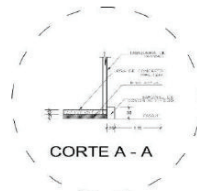
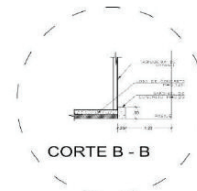
3.00	SARDINELES DE CONCRETO ARMADO EN ALMACEN H=0.30	ml	29.95
	<p>Corresponde a la ejecución con concreto armado del sardinel que se ubica junto a la vereda del Almacén del Pabellón 3, con el fin de proteger la estabilidad y conservación de ambas áreas.</p> <p>El concreto a usar será del tipo estructural $f'c = 175 \text{ kg/cm}^2$ y fierro de acero estructural de $1/2"$</p> <p>Sardinel 1: $16.50\text{m} \times 0.20\text{m} \times 0.25\text{m}$ Sardinel 2: $13.45\text{m} \times 0.20\text{m} \times 0.25\text{m}$</p> <p>Los sardineles serán construidos en las áreas indicadas según los planos (Ver en anexo el corte A y B a detalle).</p>  <p>PLANTA LOSA DE CONCRETO - SARDINEL</p>  <p>CORTE A - A</p>  <p>CORTE B - B</p>		
4.00	CONTRAPISO DE e=10cm / INCLUYE RELENO COMPACTADO	m2	88.05
	<p>Este comprende el acondicionamiento de un contrapiso de cemento con arena, con espesor o altura de 10cm. El concreto a usar será del tipo estructural $f'c = 175 \text{ kg/cm}^2$. El contrapiso incluye malla galvanizada de $1/2"$.</p> <p>Antes de vaciar el contrapiso e=10cm se tendrá que hacer un relleno compactado de espesor 10cm también, para lograr la altura de la losa existente (20cm).</p> <p>-Almacenes y talleres del Pabellón 3: 53.60m^2 -Almacenes de seguridad y limpieza frente al Pabellón 3: 34.45m^2</p>		



Firmado digitalmente por
GUEVARA LAVADO Eric Marco
FAU 20537630222 soft
Motivo: Doy V° B°
Fecha: 26.02.2025 14:48:58 -05:00



PERÚ

Ministerio de Cultura

Viceministerio
de Patrimonio Cultural
e Industrias Culturales

Dirección General
de Museos

"Decenio de la igualdad de Oportunidades para mujeres y hombres"
"Año de la recuperación y consolidación de la economía peruana"

5.00	PISO DE CEMENTO PULIDO	m2	88.05
	<p>El acabado de cemento pulido comprende 2 capas: La primera capa, a base de concreto tendrá un espesor igual al total del piso terminado, menos el espesor de la segunda capa. La segunda capa de mortero que va encima de la primera tendrá un espesor mínimo de 1cm. Para la primera capa a base del piso se usará una de concreto en proporción 1:2:4. Para la segunda capa se usará mortero cemento-arena fina en proporción 1:2.</p> <p>El mortero de la segunda capa se aplicará pasada la hora de vaciada la base. Se asentará con paleta de madera. Se trazarán bruñas de 1cm cada 1.50m para evitar grietas o fisuras. Antes de planchar la superficie, se dejará reposar al mortero ya aplicado, por un tiempo no mayor de 30 minutos. Se obtiene un mejor enlucido con plancha de acero o metal. La superficie terminada será uniforme, firme, plana y nivelada, por lo que deberá comprobarse constantemente con reglas de aluminio.</p> <p>El terminado del piso, se someterá a un curado de agua constantemente durante 5 días. Este tiempo no será menor en ningún caso y se comenzará a contar después de su vaciado.</p> <p>Ubicación: -Almacenes y talleres del Pabellón 3: 53.60m2 -Almacenes de seguridad y limpieza frente al Pabellón 3: 34.45m2</p>		
6.00	INSTALACION DE TABIQUES DE DRYWAL	m2	245.15
	<p>Se ejecutará el armado de tabiques prefabricados, a base de perfiles (rieles y parantes) de acero galvanizado, con planchas de yeso de 1/2" en el interior y planchas RH de 1/2" (Resistente a la humedad) en el exterior. El armado de la tabiquería se realizará para las áreas de almacenes y talleres del Pabellón 3 y para los almacenes de limpieza y seguridad frente al Pabellón 3.</p> <p>La altura de los tabiques del lado más angosto, se acomodará a la pendiente necesaria para la colocación de la cobertura.</p> <p>Incluye la instalación de refuerzos de madera en todos los vanos para la instalación de puertas y ventanas. Y en el perímetro de todos los tabiques a 2.00m de altura para la sujeción de anaqueles.</p> <p>Está incluido el armado de los tabiques interiores, como se muestra en los planos.</p> <p>-Almacenes y talleres: 23.48m x 4m x 2.44m -Almacenes de limpieza y seguridad: 8.20m x 4.20m x 2.44m</p> <p>Los requerimientos mínimos de las placas serán los siguientes:</p> <ul style="list-style-type: none"> - Densidad 1.20 a 1.25 Kg/dm3 - Resistencia a la Flexión de 160 Kg/cm2 - Módulo de Elasticidad aprox. 25,000 Kg/cm2 - Coeficiente de conductividad térmica $\lambda=0.15$ Kcal/mh°C - Resistencia al fuego con rangos de 0°C a 105°C <p>Las tabiquerías de Drywall serán construidos en las áreas indicadas según los planos (Ver Anexos).</p>		



Firmado digitalmente por
GUEVARA LAVADO Eric Marco
FAU 2053763022 soft
Motivo: Soy el firmante
Fecha: 26.02.2025 14:49:04 -05:00



PERÚ

Ministerio de Cultura

Viceministerio
de Patrimonio Cultural
e Industrias Culturales

Dirección General
de Museos

"Decenio de la igualdad de Oportunidades para mujeres y hombres"
"Año de la recuperación y consolidación de la economía peruana"



DRYWALL R.H (RESISTENCIA A LA HUMEDAD)

7.00	PUERTA CONTRAPLACADA DE MADERA e=45mm	und	5.00
	<p>Consiste en el suministro e instalación de puerta contraplacada de e=45mm. Las tapas de las hojas serán de triplay tipo Lupuna (6mm) y los bastidores de la estructura de la puerta de madera cedro, ambos resistentes a la polilla, así como a la humedad.</p> <p>No se aceptarán, las hojas de puertas que presenten fallas en el pegado. Las hojas llevarán tapacantos en todo su perímetro. Estos serán de madera similar a la empleada en el marco. Se masillaran y pulirán todas las huellas producto de clavos y otros.</p> <p>La instalación incluye por cada puerta: marco de madera 2" x 4", cuatro (4) bisagras de acero inoxidable 3 1/2"x 3 1/2" y cerradura de sobreponer de acero color bronce de 2 golpes (pivotes de acero inoxidable) incluye tirador. Acabado de marcos y puerta con pintura al duco 2 capas (definir el color con el área usuaria.</p> <p>Características de la madera:</p> <ul style="list-style-type: none"> • La madera será del tipo seleccionado, debiendo presentar fibras rectas u oblicuas con dureza de suave a media. • No tendrá defectos de estructura, madera tensionada, comprimida, nudos grandes, etc. • Podrá tener nudos sanos, duros y cerrados no mayores de 30 mm. de diámetro. • Debe tener buen comportamiento al secado (Relación Contracción tangencial radial menor de 2.0), sin torcimientos, colapso, etc. • No se admitirá más de un nudo de 30 mm. de diámetro (o su equivalente en área) por cada medio metro de longitud del elemento, o un número mayor de nudos cuya área total sea mayor que un nudo de 30 mm. de diámetro. • La madera debe ser durable, resistente al ataque de hongos e insectos y aceptar fácilmente tratamientos con sustancias químicas a fin de aumentar su duración. • El contenido de humedad de la madera no deberá ser mayor de la humedad de equilibrio con el medio ambiente, no pudiendo ser menor del 14% al momento de su colocación. • La cola a utilizar para el armado será de tipo repelente a la polilla e insectos destructores de la madera. <p>Puerta una hoja a=0.90m (3und) Puerta doble hoja a=1.30m (2und) La ubicación será en los nuevos almacenes de acuerdo a los planos anexos.</p>		

Firmado digitalmente por
GUEVARA LA VADO
FAU 20557630222 soft
Motivo: Day V-B
Fecha: 26.02.2025 1
49:12 -05:00



PERÚ

Ministerio de Cultura

Viceministerio
de Patrimonio Cultural
e Industrias Culturales

Dirección General
de Museos

"Decenio de la igualdad de Oportunidades para mujeres y hombres"
"Año de la recuperación y consolidación de la economía peruana"

8.00	INTALACION DE VENTANAS C/MARCO DE ALUMINIO	m2	7.20
	<p>Suministro e instalación de ventanas corredizas, con riel superior e inferior de aluminio anodizado, incluyendo el picaporte y tirador. Los cristales serán laminados incoloros. Las ventanas se ubicarán una en almacén general, 2 en el taller de embalaje del Pabellón 3 y otras 2 ventanas en el almacén de limpieza y seguridad frente al pabellón 3. Dimensión: 1.20m de largo x 1.20m de alto.</p> <p>La ubicación de las ventanas será según lo indicado en los planos (Ver Anexos).</p>		
9.00	INTALACION DE VENTANAS ALTAS C/MARCO DE ALUMINIO	m2	8.64
	<p>Suministro e instalación de ventanas altas corredizas, con riel superior e inferior de aluminio anodizado, incluye picaporte y tirador. Los cristales serán laminados incoloros. Serán 12 ventanas altas corredizas en el almacén general, 5 en los talleres de embalaje y mantenimiento del Pabellón 3 y 1 ventana en el almacén de limpieza frente al pabellón 3. Dimensión: 1.20m de largo x 0.40 de alto.</p> <p>Las ventanas serán instaladas según lo indicado en los planos (Ver Anexos).</p>		
10.00	INSTALACION DE COBERTURA DE TERMOTECHE DE POLIESTIRENO	m2	139.29
	<p>Consiste en la instalación de una cobertura de paneles de sadwinch compuesto por 2 láminas de aluzinc con un núcleo de poliestireno expandido (EPS) de color rojo, en el formato de 1.00m de ancho x 75mm de alto (Peralte de TR4) x largo de ambiente. Debe incluir todos los accesorios para las fijaciones y sus recubrimientos para evitar las filtraciones, como también se incluye la estructura que sostendrá el Termotecho. La instalación se hará de acuerdo a las especificaciones técnicas del material: traslape, cantidad de fijaciones, distancias, etc.</p> <p>La ubicación de las coberturas será en los almacenes y talleres del pabellón 3 y para los almacenes de limpieza y seguridad frente al pabellón 3.</p> <p>Almacenes y talleres de pabellón 3: 23.70m x 4.30m. Almacenes de limpieza y Seguridad: 8.40m x 4.45m El largo de ambas coberturas será de acuerdo a los planos (Ver Anexos).</p> <div data-bbox="672 1335 1057 1583" data-label="Image"> </div> <p><i>placa de termo techo</i></p>		



Firmado digitalmente por
GUEVARA, LAVADO Eric Merco
FAU 20537630222 s. ft.
Motivo: Doy V° B°
Fecha: 26.02.2025 11:49:19 -05:00





PERÚ

Ministerio de Cultura

Viceministerio
de Patrimonio Cultural
e Industrias Culturales

Dirección General
de Museos

"Decenio de la igualdad de Oportunidades para mujeres y hombres"
"Año de la recuperación y consolidación de la economía peruana"

11.00	INSTALACION DE PUNTOS PARA LUMINARIAS, INTERRUPTORES Y TOMACORRIENTES	pto	42.00
	<p>Consiste en la instalación del cableado eléctrico en la nueva tabiquería de drywall, ubicando lo puntos de salidas de luminarias, interruptores y tomacorrientes, incluyendo la instalación de los accesorios:</p> <p>-22 Luminarias Estanca hermética de policarbonato para tubos LED TCW063, medida: 1264mm x 74mm x 96mm. IP65, Clase de protección IEC Seguridad clase I, luz fría 5000k a 6500k</p> <p>-5 Interruptor doble color blanco, medida 80mm x 120mm x 35mm. Modelo empotrable. 10A. 250V, Frecuencia De Trabajo:50Hz / 60Hz Material De Fabricación: PVC</p> <p>-15 Tomacorriente universal doble + L/T color blanco, medida 85mm x 120mm x 35mm. Modelo empotrable. 16A. 250V. Material De Fabricación: PVC</p> <div></div> <p>Luminaria interruptor tomacorriente</p> <p>La instalación deberá considerar un interruptor termomagnético general monofásico de 2x40A, 1 interruptor termomagnético monofásico de 2x32A + 1 interruptor diferencial monofásico de 2x32A para alumbrado y 1 interruptor termomagnético monofásico de 2x32A + 1 interruptor diferencial monofásico de 2x32A para tomacorrientes.</p> <p>Interruptor Termomagnético 2x40A 220V-10KA (1 unidad)</p> <ul style="list-style-type: none">• Color principal Blanco• Amperaje 40 A• Frecuencia 50-60 Hz• Monofásico con poder de ruptura de 10ka ante un cortocircuito <p>Interruptor Termomagnético 2x32A 220V-10KA (2 unidades)</p> <ul style="list-style-type: none">• Color principal Blanco• Amperaje 32 A• Frecuencia 50-60 Hz• Monofásico con poder de ruptura de 10ka ante un cortocircuito <p>Interruptor Diferencial 2x32A 220V-10KA (2 unidades)</p> <ul style="list-style-type: none">• Color principal Blanco• Amperaje 32 A		

Firmado digitalmente por
GUEVARA LAVADO E
FAU 20537630222 soft
Motivo: Dev. V° B°
Fecha: 26.02.2025 14: 9:29 -05:00



PERÚ

Ministerio de Cultura

Viceministerio
de Patrimonio Cultural
e Industrias Culturales

Dirección General
de Museos

"Decenio de la igualdad de Oportunidades para mujeres y hombres"
"Año de la recuperación y consolidación de la economía peruana"

	<ul style="list-style-type: none"> Frecuencia 50-60 Hz Sensibilidad: 30 mA <p>Deberá incluir la instalación del tablero eléctrico riel DIN adosable de 12 polos, Normativa UNE-EN60670-22. Protección contra impactos IK08. Hilo incandescente 650°C. Cierre de tornillos de 1/4 de vuelta. Grado de hermeticidad IP55-IP65. Material de libre halógeno. Resistente a los rayos UV. Clase II doble aislamiento. Las llaves deberán ser instaladas, y el tablero deberá contar con su barra de cobre y conexión al pozo a tierra además con su directorio y leyenda.</p> <p>Los cables usados serán de 4.0 mm2 Isoh 80 (libre de halógeno), color rojo y negro para las fases y color amarillo para la tierra.</p> <p>Las instalaciones se harán en el área de almacenes y talleres del pabellón 3 y en los almacenes de seguridad y limpieza frente al pabellón 3. Ubicación de luminarias y tomacorrientes según lo indicado en los planos. (Ver Anexos).</p>		
12.00	PINTADO CON PINTURA LATEX EN TABIQUERIA EXTERIOR	m2	169.50
	<p>Aplicación de dos manos de pintura látex hidrorrepelente, en todas las paredes exteriores al área de almacenes. El proveedor presentará una muestra del color al área usuaria, quien deberá dar el visto bueno antes de empezar los trabajos de pintura. Las características de la pintura a aplicar serán las siguientes:</p> <p>La pintura a ser aplicada deberá contar en su composición con un aditivo hidrorrepelente que permita obtener una mayor resistencia a la humedad, la erosión y decoloración producida por factores climáticos. También tendrá compuestos como pigmentos y resinas que ofrezcan resistencia a los rayos UV, de tal manera que los colores se conserven por más tiempo.</p> <p>Acabado: Mate Secado al tacto: 30 a 60 minutos Tiempo de secado entre capas: no menor a 4 horas Solido en volumen: 40% ±3% según color Rendimiento teórico: 60 m2 / 4lt. Por mano a 1 mil secos Diluyente: Agua</p> <p>Antes de aplicar la pintura, se debe aplicar por lo menos una mano de imprimante a base de resina acrílica en toda la superficie, para que la pintura de acabado se adhiera mejor.</p> <p>-Paredes externas almacén general y talleres del pabellón 3: 136.35m2. -Paredes externas almacén de Limpieza y Seguridad: 33.15m2.</p>		
13.00	PINTADO CON PINTURA LATEX EN TABIQUERIA INTERIOR	m2	257.35



Firmado digitalmente por
GUEVARA LAVADO E
FALCÓN GONZALEZ
Motivo: Doy V° B°
Fecha: 26.02.2025 14:38:05:00



PERÚ

Ministerio de Cultura

Viceministerio
de Patrimonio Cultural
e Industrias Culturales

Dirección General
de Museos

"Decenio de la igualdad de Oportunidades para mujeres y hombres"
"Año de la recuperación y consolidación de la economía peruana"

	<p>Aplicación de dos manos de pintura látex, color blanco humo en todas las paredes interiores de los talleres. El proveedor presentará una muestra del color al área usuaria, quien deberá dar el visto bueno antes de empezar los trabajos de pintura. Las características de la pintura a aplicar serán las siguientes:</p> <p>Acabado: Mate Secado al tacto: 30 a 60 minutos Tiempo de secado entre capas: no menor a 4 horas Solido en volumen: 40% \pm 3% según color Rendimiento teórico: 60 m² / 4lt. Por mano a 1 mil seco Diluyente: Agua+</p> <p>Antes de aplicar la pintura, se debe aplicar por lo menos una mano de imprimante a base de resina acrílica en toda la superficie, para que la pintura de acabado se adhiera mejor.</p> <p>-Paredes internas almacén general y talleres del pabellón 3: 207.40m². -Paredes internas almacén de Limpieza y Seguridad: 49.95m².</p>		
14.00	INSTALACIÓN DE CANALETA PARA TECHO	ml	38.35
	<p>Se instalará canaleta pluvial de 4" de PVC color blanco a lo largo de la cobertura de la plancha ondulada. Esta partida incluye todos los accesorios necesarios para el correcto funcionamiento de la instalación, codos, abrazaderas de fierro galvanizado (cada 50cm), adaptadores, etc. Se deberá realizar una prueba de funcionamiento.</p> <p>-Almacenes y talleres del pabellón 3: 26.43m. -Almacén de seguridad y limpieza: 11.92m.</p> <p>Detalles en elevación de planos - Ver anexos</p>		
15.00	INSTALACIÓN DE TUBO PVC PARA BAJADA PLUVIAL	ml	5.24
	<p>Se instalará tubería para bajada pluvial con tubo PVC de 2" a continuación de las canaletas de 4" color blanco Esta partida incluye todos los accesorios necesarios para el correcto funcionamiento de la instalación, codos, abrazaderas de fierro galvanizado, adaptadores, etc. La canaleta de bajada será guiada hasta llegar al suelo.</p> <p>-Almacenes y talleres del pabellón 3: 2.62ml. -Almacenes de seguridad y limpieza frente al pabellón 3: 2.62ml Detalles en elevación de planos - Ver anexos</p>		
16.00	RESANE, NIVELACION Y ADECUACION DE VEREDAS	m ²	125.18
	<p>Se trata de la nivelación y resane de fisuras en las veredas del pabellón 2, con una capa de Mortero cementoso tixotrópico y estructural de clase R4, fibrorreforzado, de fraguado rápido y retracción compensada, para la reparación y el enlucido del hormigón, aplicable en un espesor comprendido entre 3 y 40 mm, en una sola capa. Y acondicionamiento de veredas ubicadas en la parte frontal del pabellón 3, a través de vaciado de una capa de concreto simple de resistencia f'c = 175 kg/cm² de 4" de espesor con malla galvanizada de 1/2" y acabado semi pulido con brufas de 1cm cada 1m para evitar rajaduras o fisuras.</p> <p>Veredas de pabellón 2: 90.38m² Veredas de pabellón 3: 34.80m² Ver imágenes de ubicación de veredas.</p>		



Firmado digitalmente por
GUEVARA LAVADO Eric Marco
FAU 2057630222
Motivo: Doy V. B.
Fecha: 26.02.2025 15:49:46 -05:00



PERÚ

Ministerio de Cultura

Viceministerio
de Patrimonio Cultural
e Industrias Culturales

Dirección General
de Museos

"Decenio de la igualdad de Oportunidades para mujeres y hombres"
"Año de la recuperación y consolidación de la economía peruana"



PABELLON 3



PABELLON 3

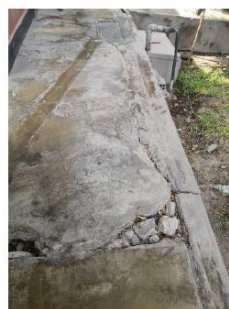

PABELLON 2



Firmado digitalmente por
GUEVARA LAVADO Eric Marco
FAU 26531630222 soft
Motivo: 05914 B
Fecha: 26.02.2025 14:49:57 -05:00





PERÚ

Ministerio de Cultura

Viceministerio
de Patrimonio Cultural
e Industrias Culturales

Dirección General
de Museos

"Decenio de la igualdad de Oportunidades para mujeres y hombres"
"Año de la recuperación y consolidación de la economía peruana"

17.00	ARMADO DE MURO BAJO DE PIEDRA TIPO PIRCA Consiste en el armado de un muro bajo de piedra, con mortero de arena fina y concreto, armado tipo pirca con altura de 1.00m y con un ancho de 0.25m, ubicado en todo el lateral del área de los almacenes del pabellón 3, con el fin de protegerlos de la caída del agua de lluvia del cerro colindante. Dimensión: 24.50m x 0.25m x 1.00m  MURO BAJO DE PIEDRA	m3	6.15
18.00	RETIRO DE 2 ARBUSTOS. CORTE DE RAICES Se realizará el retiro desde la raíz de dos arbustos ubicados en el jardín de la parte posterior del pabellón 3, donde se ubicarán los nuevos almacenes. También se incluirá el corte de 0.50m de las raíces extendidas de dos árboles de buganvilla ubicados en el mismo jardín.  ARBUSTOS RAICES DE BUNGA VILLA	und	2.00



Firmado digitalmente por
GUEVARA LAYADO Eric Marco
FAU 20537630222 soft
Motivo: Dey V° B°
Fecha: 26.02.2025 14:50:07 -05:00



PERÚ

Ministerio de Cultura

Viceministerio
de Patrimonio Cultural
e Industrias Culturales

Dirección General
de Museos

"Decenio de la igualdad de Oportunidades para mujeres y hombres"
"Año de la recuperación y consolidación de la economía peruana"

5.2 Recursos

- El desarrollo del servicio es a todo costo, el Ministerio de Cultura no suministrará ningún insumo, repuesto, accesorio, andamios, equipo de seguridad, plástico para protección de ambientes, herramientas, transporte, ni cualquier otro elemento necesario para la ejecución del servicio, por lo cual estos deberán ser considerados dentro de su propuesta.
- El Contratista está en la obligación de proveerse con la debida anticipación de todo lo necesario respecto a equipos, herramientas y materiales que se requieran para el cumplimiento del servicio; para ello deberá preparar la movilización de los mismos.

5.3 Responsabilidad por vicios ocultos

La conformidad del servicio por parte de LA ENTIDAD no enerva su derecho a reclamar posteriormente por defectos o vicios ocultos, conforme a lo dispuesto por los artículos 40° de la Ley de Contrataciones del Estado y 173° de su Reglamento.

El plazo máximo de responsabilidad del contratista es de un (1) año contado a partir de la conformidad otorgada por LA ENTIDAD.

6. ENTREGABLE

El contratista debe presentar en el plazo no mayor a dos (02) días calendario, contabilizados después de la ejecución del servicio, un (1) entregable que contenga los siguientes documentos:

1. Informe técnico de los trabajos realizados, que incluya panel fotográfico con un mínimo de 20 imágenes de antes, durante y después del servicio.
2. Fichas técnicas del fabricante, de los materiales usados en el servicio: termotecho de poliestireno, placa RH, pintura látex, cerraduras, bisagras, luminarias, interruptores y tomacorrientes.
3. Acta de culminación de servicio suscrita por el contratista y el área usuaria.

El entregable con los documentos mencionados, deberá ser enviado a la Dirección General de Museos a través de la Mesa de Partes de la Sede Central del Ministerio de Cultura, ubicado en Av Javier Prado Este 2456 – San Borja, Lima en el horario de lunes a viernes de 8.30 a 16.30 horas.

O enviarlo a través de la Plataforma Virtual del Ministerio de Cultura, dirigido a la Dirección General de Museos de la Sede Central, por el siguiente enlace: <http://plataformamincu.cultura.gob.pe/AccesoVirtual>, habilitada las veinticuatro (24) horas del día; durante los siete (07) días de la semana.



Firmado digitalmente por
GUEVARA LAVADO Eric Marco
FAU 29537639222 soft
Motivo: Doy V° B°
Fecha: 26.02.2025 14:50:16 -05:00



PERÚ

Ministerio de Cultura

Viceministerio
de Patrimonio Cultural
e Industrias Culturales

Dirección General
de Museos

"Decenio de la igualdad de Oportunidades para mujeres y hombres"
"Año de la recuperación y consolidación de la economía peruana"

7. PLAZO Y LUGAR DE PRESTACIÓN DEL SERVICIO

7.1 Plazo

El plazo de la contratación del servicio es de cuarenta (40) días calendario, contados a partir del día siguiente de notificada la orden de servicio.

7.2 Lugar de ejecución del servicio

El servicio se llevará a cabo en el Museo de Sitio "Arturo Jiménez Borja" – Puruchuco, Av. Prolongación Javier Prado Este, Ate, Lima.

8. REQUISITOS DEL PROVEEDOR Y SU PERSONAL

8.1 Experiencia del proveedor en la especialidad

El postor debe acreditar un monto facturado acumulado equivalente a S/. 160,000.00 (ciento sesenta mil con 00/100 Soles) por la contratación de servicios iguales o similares al objeto de la convocatoria, durante los ocho (8) años anteriores a la fecha de la presentación de ofertas que se computarán desde la fecha de la conformidad o emisión del comprobante de pago, según corresponda.

En el caso de postores que declaren en el Anexo N°1 (de las bases) tener la condición de micro y pequeña empresa, se acredita una experiencia de S/. 16, 000.00 (dieciséis mil con 00/100 soles), por la venta de servicios iguales o similares al objeto de la convocatoria, durante los ocho (8) años anteriores a la fecha de la presentación de ofertas que se computarán desde la fecha de la conformidad o emisión del comprobante de pago, según corresponda. En el caso de consorcios, todos los integrantes deben contar con la condición de micro y pequeña empresa.

Se consideran servicios similares a los siguientes: Servicio de mantenimiento, acondicionamiento, remodelación, reparación, adecuación o implementación de ambientes con sistema drywall o sistemas prefabricados.

8.2 Personal clave

Un (01) jefe de servicio

Mínimo título profesional en Ingeniería Civil o Arquitectura, colegiado y habilitado.

Experiencia mínima de 03 años supervisando y coordinando servicios de mantenimiento, acondicionamiento, implementación, adecuación, instalación o remodelación de ambientes con sistema drywall o sistemas prefabricados.

Actividades del jefe de servicio: El jefe del servicio se encargará de planificar, dirigir, coordinar, y supervisar la programación y desarrollo de las actividades que componen la ejecución del servicio; asimismo, controlar aspectos de seguridad, equipamiento e infraestructura, personal, seguros, cumplimientos de la normatividad vigente y aplicable al objeto del contrato.

Firmado digitalmente por
GUEVARA LAVADO Eric Marco
PAU 00537630222 soft
Motivo: Doy V° B°
Fecha: 26.02.2025 14:50:26 -05:00



PERÚ

Ministerio de Cultura

Viceministerio
de Patrimonio Cultural
e Industrias Culturales

Dirección General
de Museos

"Decenio de la igualdad de Oportunidades para mujeres y hombres"
"Año de la recuperación y consolidación de la economía peruana"

NOTA:

La acreditación de la habilitación y colegiatura se requerirá para el inicio de su participación efectiva en la ejecución del contrato.

Un (01) Técnicos electricista

Experiencia mínima de dos (02) años realizando mantenimientos o implementación de instalaciones eléctricas.

Actividades del (01) Técnico electricista: Ejecutar el desmontaje y la reinstalación del cableado eléctrico, luminarias, interruptores y tomacorrientes en los ambientes acondicionados.

8.3 Personal no clave

Cuatro (04) Técnicos Operarios

Experiencia mínima de dos (02) años realizando instalación de tabiquería y techos con sistema drywall.

Dos (02) Técnicos Operarios

Experiencia mínima de dos (02) años realizando acondicionamiento de veredas o pisos de concreto o albañilería.

9. OTRAS OBLIGACIONES DEL CONTRATISTA

- El Contratista es responsable de dotar a todo su personal de las señalizaciones e implementos de seguridad conforme las normas técnicas vigentes (Norma G.050 Seguridad en la Construcción aprobado mediante DS 010-2009-VIVIENDA, DS 005-2012-TDR Reglamento de Ley 29783 Ley de Seguridad y Salud en el Trabajo Decreto Supremo 42F Reglamento de Seguridad Industrial), así como de hacer de conocimiento de su personal dichas normas de Seguridad y Salud en el Trabajo y de Seguridad e Higiene Industrial.
- El contratista es el responsable directo y absoluto de las actividades que realizará, sea directamente o a través de su personal, debiendo responder por la ejecución de la prestación.
- El contratista deberá garantizar el orden y limpieza permanente del lugar de trabajo (antes, durante y después) y la eliminación del material excedente o residuos generados por el servicio prestado, debiendo retirarlo de las instalaciones en coordinación con el personal responsable de la entidad.



Firmado digitalmente por
GUEVARA LAVADO Eric Marco
FAU 20537630222 soft
Motivo: Doy V° B°
Fecha: 26.02.2025 14:50:42 -05:00



PERÚ

Ministerio de Cultura

Viceministerio
de Patrimonio Cultural
e Industrias Culturales

Dirección General
de Museos

"Decenio de la igualdad de Oportunidades para mujeres y hombres"
"Año de la recuperación y consolidación de la economía peruana"

- El contratista es responsable del deterioro de superficies próximas a la intervención, haciéndose responsable de la reposición integral del o los elementos dañados en el proceso de intervención.

10. PAGOS Y ADELANTOS

La Entidad realizará el pago de la contraprestación pactada a favor del contratista en UN (01) PAGO ÚNICO, previa presentación del entregable y conformidad respectiva.

Para efectos del pago de las contraprestaciones ejecutadas por el contratista, la Entidad debe contar con la siguiente documentación:

- ✓ Informe del funcionario responsable del Museo de sitio Arturo Jiménez Borja – Puruchuco, previa revisión de la Oficina de Operaciones y Mantenimiento y el visto bueno de la Dirección de Evaluaciones y Servicio Técnicos de la Dirección General de Museos.

- ✓ Comprobante de pago

El comprobante de pago se debe presentar en la Mesa de Partes del Ministerio de Cultura, sito Avenida Javier Prado N° 2465 - San Borja, en horario de 08:30 a 16:30 horas o a través de la Plataforma Virtual de Atención a la Ciudadanía, <http://plataformamincu.cultura.gob.pe/AccesoVirtual>, el cual se encuentra habilitada las veinticuatro (24) horas del día, durante los siete (7) días, es preciso señalar que, la recepción de los documentos presentados entre las 00:00 horas y las 23:59 horas de un día hábil, se consideran presentados el mismo día hábil.

11. CONFORMIDAD DE LA PRESTACIÓN

La conformidad será otorgada por el Museo de Sitio "Arturo Jiménez Borja" - Puruchuco, previa revisión de la Oficina de Operaciones y Mantenimiento y el visto bueno de la Dirección de Evaluaciones y Servicio Técnicos de la Dirección General de Museos.

12. SISTEMA DE CONTRATACIÓN

A suma alzada

13. CONFIDENCIALIDAD

El contratista debe mantener en reserva la información a la que se tenga acceso y que se encuentre relacionada con la prestación, quedando prohibido revelar dicha información a terceros.

14. PENALIDADES

Si el contratista incurre en retraso injustificado en la ejecución de las prestaciones objeto del contrato, la entidad aplica automáticamente una penalidad por mora por cada día de atraso, de acuerdo a lo indicado en el artículo 162° del Reglamento de la Ley de Contrataciones del Estado.

Firmado digitalmente por
GUEVARA LAVADO Eric Marco
FAU 25537630222 soft
Motivo: Dey V° B°
Fecha: 26.02.2025 14:50:55 -05:00



PERÚ

Ministerio de Cultura

Viceministerio
de Patrimonio Cultural
e Industrias Culturales

Dirección General
de Museos

"Decenio de la igualdad de Oportunidades para mujeres y hombres"
"Año de la recuperación y consolidación de la economía peruana"

Si el contratista cambia a su personal clave sin previo aviso o el nuevo personal clave no cumple con los requisitos de calificación o de experiencia, la entidad aplica automáticamente una penalidad de diez por ciento (10%) del monto del contrato vigente, de acuerdo a lo indicado en el artículo 161° del Reglamento de la Ley de Contrataciones del Estado.

15. NORMAS ANTICORRUPCION

EL PROVEEDOR acepta expresamente que no llevará a cabo, acciones que están prohibidas por las leyes locales u otras leyes anti-corrupción. Sin limitar lo anterior, EL PROVEEDOR se obliga a no efectuar algún pago, ni ofrecerá o transferirá algo de valor, a un funcionario o empleado gubernamental o a cualquier tercero relacionado con el servicio aquí establecido de manera que pudiese violar las leyes locales u otras leyes anti-corrupción, sin restricción alguna.

16. NORMAS ANTISOBORNO

EL PROVEEDOR, no debe ofrecer, negociar o efectuar, cualquier pago, objeto de valor o cualquier dádiva en general, o cualquier beneficio o incentivo ilegal en relación al contrato, que pueden constituir un incumplimiento a la ley, tales como robo, fraude, cohecho o tráfico de influencias, directa o indirectamente, o a través de socios, integrantes de los órganos de administración, apoderados, representantes legales, funcionarios, asesores o personas vinculadas, en concordancia a lo establecido en el artículo 11° del Texto Único Ordenado de la Ley N° 30225, Ley de Contrataciones del Estado, aprobado por el Decreto Supremo N° 082-2019-EF, y sus modificatorias, y el artículo 7° de su Reglamento, aprobado mediante Decreto Supremo N° 344-2018-EF.

Asimismo, EL PROVEEDOR se obliga a conducirse en todo momento, durante la ejecución del contrato, con honestidad, probidad, veracidad e integridad y de no cometer actos ilegales o de corrupción, directa o indirectamente o a través de sus socios, accionistas, participantes, integrantes de los órganos de administración apoderados, representantes legales, funcionarios, asesores y personas vinculadas en virtud a lo establecido en los artículos antes citados de la Ley de Contrataciones del Estado y su Reglamento.

EL PROVEEDOR se compromete a comunicar a las autoridades competentes, de manera directa y oportuna, cualquier acto o conducta ilícita o corrupta de la que tuviere conocimiento; así también en adoptar medidas técnicas, prácticas, a través de los canales dispuestos por el MC.

De la misma manera, EL PROVEEDOR es consciente que, de no cumplir con lo anteriormente expuesto, se someterá a la resolución del contrato y a las acciones civiles y/o penales que el Ministerio de Cultura pueda accionar.



Firmado digitalmente por
GUEVARA LAJADO Eric Marco
FAU 20637630222.ssf
Motivo: Doy V. B.
Fecha: 26.02.2025 14:52:12 -0500

17. OTRAS CONDICIONES ADICIONALES

- En un plazo no mayor a tres (03) días calendario, contabilizados a partir del día siguiente del perfeccionamiento del contrato, el contratista deberá enviar a la Dirección General de Museos a través de la Plataforma Virtual de Atención a la Ciudadanía y a los correos electrónicos msosa@cultura.gob.pe y cvalladolid@cultura.gob.pe la siguiente información:



PERÚ

Ministerio de Cultura

Viceministerio
de Patrimonio Cultural
e Industrias Culturales

Dirección General
de Museos

"Decenio de la igualdad de Oportunidades para mujeres y hombres"
"Año de la recuperación y consolidación de la economía peruana"

- ✓ Plan de Trabajo que contenga cronograma de actividades indicando horarios y ambientes de trabajo.
 - ✓ Seguro Complementario de Trabajo de Riesgo (SCTR) Salud y Pensión del personal que realizará el servicio
 - ✓ Lista del personal que se presentaran a ejecutar el Servicio, indicando el número de Documento de Identidad.
-
- El contratista deberá contratar y mantener vigente durante el plazo de prestación del servicio, la póliza del Seguro Complementario de Trabajo de Riesgo para su personal asignado al servicio materia de la contratación.
 - Las actividades se realizarán en coordinación con el responsable asignado por el Museo de Sitio "Arturo Jiménez Borja" – Puruchuco (MSPUR), con la finalidad de no interrumpir las labores diarias del personal que laboran en el museo. Sin perjuicio de ello, deberán considerar mecanismos de atención de contingencia durante cualquier imprevisto en horario de oficina o cuando se requiera en casos de emergencia, durante el periodo de trabajo y garantía del servicio.
 - El personal del contratista deberá estar identificados con fotocheck y/o distintivo de la empresa. Dicho personal deberá mostrar su DNI al ingresar a nuestras instalaciones.
 - El Contratista deberá cumplir con las normas de seguridad para trabajos en altura y contar con equipos certificados (andamios homologados).
 - El Contratista será responsable de supervisar que su personal siga las normas de seguridad e higiene industrial para el tipo de trabajo que desarrollará y será también responsable de cualquier daño personal, a la estructura y/o bien del Museo de sitio Arturo Jiménez Borja – Puruchuco.
 - El Contratista debe tomar las precauciones y consideraciones necesarias para el buen almacenamiento y seguridad de los materiales y herramientas dejadas en el local del Museo de sitio Arturo Jiménez Borja – Puruchuco. El museo no se hace responsable de la custodia de estos.
 - La zona de trabajo deberá estar asegurada y señalizada a fin de evitar algún tipo de accidente. En cada intervención se colocará un letrero perfectamente visible que indique: "Peligro ", colocando así mismo, cinta reflectiva, con el fin de evitar el acercamiento innecesario de los usuarios.
 - Todo daño o perjuicio a los bienes del Museo de sitio Arturo Jiménez Borja – Puruchuco producto de la ejecución de los trabajos será de entera responsabilidad del contratista; debiendo este, subsanar en un plazo máximo de siete (7) días calendario, contados desde la ocurrencia del perjuicio, los daños ocasionados o el reemplazo de los bienes dañados.
 - En caso de que algún participante desee realizar visita técnica a las instalaciones del Museo de sitio Arturo Jiménez Borja – Puruchuco, deberá solicitarlo al correo msosa@cultura.gob.pe y cvalladolid@cultura.gob.pe. Esta visita es facultativa para el participante, tiene como finalidad evaluar las áreas donde se realizará el mantenimiento, verificar las condiciones existentes y cuantificar los materiales.



Firmado digitalmente por
GUEVARA LAJADO Eric Marco
FAU 20537630222 soft
Motivo: Doy Vº Bº
Fecha: 26.02.2025 14:51:28 -05:00



PERÚ

Ministerio de Cultura

Viceministerio
de Patrimonio Cultural
e Industrias Culturales

Dirección General
de Museos

"Decenio de la igualdad de Oportunidades para mujeres y hombres"
"Año de la recuperación y consolidación de la economía peruana"

- Se recomienda que antes de presentar la propuesta y/o cotización, efectuar una visita de reconocimiento y/o inspección al lugar donde se ejecutará el servicio. La finalidad de esta visita es realizar los metrados correspondientes, formular preguntas referidas a los presentes términos de referencia y conocer el grado de dificultad, el mismo que debe reflejarse en su propuesta económica sin opción a que resulte en adicionales.
- El servicio deberá prestarse con respeto al principio de igualdad y no discriminación, sin cometer actos de discriminación.
- Es de única y exclusiva responsabilidad del contratista el pago de remuneraciones, indemnizaciones por accidente de trabajo, es decir, de todo beneficio social creado o por crearse que le corresponda a su personal. Quedando claramente establecido que no existe vínculo laboral entre el Ministerio de Cultura y el personal que labora para el contratista

18. SUBCONTRATACIÓN

Para la presente contratación no se permitirá la subcontratación

19. REQUISITOS DE CALIFICACIÓN

A	CAPACIDAD TÉCNICA Y PROFESIONAL
A.1	CALIFICACIONES DEL PERSONAL CLAVE
A.1.1	FORMACIÓN ACADÉMICA
	<p><u>Requisitos:</u></p> <p>-Título profesional en Ingeniería Civil o Arquitectura, del personalclave requerido como Jefe del Servicio.</p> <p>-Título técnico profesional en electricidad, del personal técnico como responsable técnico.</p> <p><u>Acreditación:</u></p> <p>El TÍTULO PROFESIONAL será verificado por el órgano encargado de las contrataciones o comité de selección, según corresponda, en el Registro Nacional de Grados Académicos y Títulos Profesionales en el portal web de la Superintendencia Nacional de Educación Superior Universitaria - SUNEDU a través del siguiente link: https://enlinea.sunedu.gob.pe/ o en el Registro Nacional de Certificados, Grados y Títulos a cargo del Ministerio de Educación a través del siguiente link: https://titulosinstitutos.minedu.gob.pe/, según corresponda.</p> <p>El postor debe señalar los nombres y apellidos, DNI y profesión del personal clave, así como el nombre de la universidad o institución educativa que expidió el grado o título profesional requerido.</p> <p>En caso TÍTULO PROFESIONAL REQUERIDO no se encuentre inscrito en el referido registro, el postor debe presentar la copia del diploma respectivo a fin de acreditar la formación académica requerida.</p>
A.2	EXPERIENCIA DEL PERSONAL CLAVE



Firmado digitalmente por
GUEVARA LAVADO Eric Marco
FAU 20537430222 soft
Motivo: Day V° B°
Fecha: 26.02.2025 14:52:32 -05:00



PERÚ

Ministerio de Cultura

Viceministerio
de Patrimonio Cultural
e Industrias Culturales

Dirección General
de Museos

"Decenio de la igualdad de Oportunidades para mujeres y hombres"
"Año de la recuperación y consolidación de la economía peruana"

Requisitos:

Jefe de servicio:

(01) Experiencia mínima de 03 años supervisando y coordinando servicios de mantenimiento, acondicionamiento, implementación, adecuación, instalación o remodelación de ambientes o edificaciones con sistema drywall o sistemas prefabricados, del personal clave requerido como **Jefe del Servicio**.

Responsable Técnico Electricista:

(01) Experiencia mínima de dos (02) años como técnico electricista en servicios de mantenimiento, acondicionamiento, implementación, adecuación, instalación o remodelación de ambientes o edificaciones, del personal clave requerido como técnico electricista.

De presentarse experiencia ejecutada paralelamente (traslape), para el cómputo del tiempo de dicha experiencia sólo se considerará una vez el periodo traslapado.

Acreditación:

La experiencia del personal clave se acreditará con cualquiera de los siguientes documentos: (i) copia simple de contratos y su respectiva conformidad o (ii) constancias o (iii) certificados o (iv) cualquier otra documentación que, de manera fehaciente demuestre la experiencia del personal propuesto.



Firmado digitalmente por
GUEVARA LAVALLO Eric Marco
FAU 25537630222.pdf
Motivo: Dey V° B°
Fecha: 26.12.2025 14:52:47 -05:00



PERÚ

Ministerio de Cultura

Viceministerio
de Patrimonio Cultural
e Industrias Culturales

Dirección General
de Museos

"Decenio de la igualdad de Oportunidades para mujeres y hombres"
"Año de la recuperación y consolidación de la economía peruana"

B EXPERIENCIA DEL POSTOR EN LA ESPECIALIDAD

Requisitos:

El postor debe acreditar un monto facturado acumulado equivalente a S/. 160,000.00 (ciento sesenta Mil con 00/100 Soles) por la contratación de servicios iguales o similares al objeto de la convocatoria, durante los ocho (8) años anteriores a la fecha de la presentación de ofertas que se computarán desde la fecha de la conformidad o emisión del comprobante de pago, según corresponda.

En el caso de postores que declaren en el Anexo N° 1 (de las bases) tener la condición de micro y pequeña empresa, se acredita una experiencia de S/. 16,000.00 (dieciséis Mil con 00/100 soles), por la venta de servicios iguales o similares al objeto de la convocatoria, durante los ocho (8) años anteriores a la fecha de la presentación de ofertas que se computarán desde la fecha de la conformidad o emisión del comprobante de pago, según corresponda. En el caso de consorcios, todos los integrantes deben contar con la condición de micro y pequeña empresa.

Se consideran servicios similares a los siguientes: Servicio de mantenimiento, acondicionamiento, remodelación, reparación, adecuación o implementación de ambientes o edificaciones con sistema drywall.

Acreditación:

La experiencia del postor en la especialidad se acreditará con copia simple de (i) contratos u órdenes de servicios, y su respectiva conformidad o constancia de prestación; o (ii) comprobantes de pago cuya cancelación se acredite documental y fehacientemente, con voucher de depósito, nota de abono, reporte de estado de cuenta, cualquier otro documento emitido por Entidad del sistema financiero que acredite el abono o mediante cancelación en el mismo comprobante de pago, correspondientes a un máximo de veinte (20) contrataciones.



Firmado digitalmente por
GUEVARA LAVADO Eric Marco
FAU 20537630222 soft
Motivo: Doy V° B°
Fecha: 26.02.2025 14:53:00 -05:00



Firmado digitalmente por
VALLADOLID HUAMAN Cilde Maria
FAU 20537630222 soft
Motivo: Soy el autor del documento
Fecha: 26.02.2025 16:06:24 -05:00



Firmado digitalmente por SOSA
VALLE Luis Martin FAU 20537630222
soft
Motivo: Soy el autor del documento
Fecha: 26.02.2025 18:00:07 -05:00

Sello y Firma
Responsable del Área Usuaria



PERÚ

Ministerio de Cultura

Viceministerio
de Patrimonio Cultural
e Industrias Culturales

Dirección General
de Museos

"Decenio de la igualdad de Oportunidades para mujeres y hombres"
"Año de la recuperación y consolidación de la economía peruana"

ANEXO

(Solicitar los planos en digital al área usuaria)



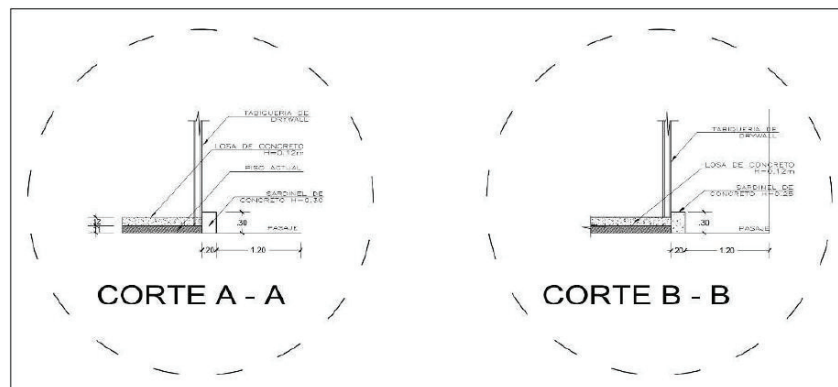
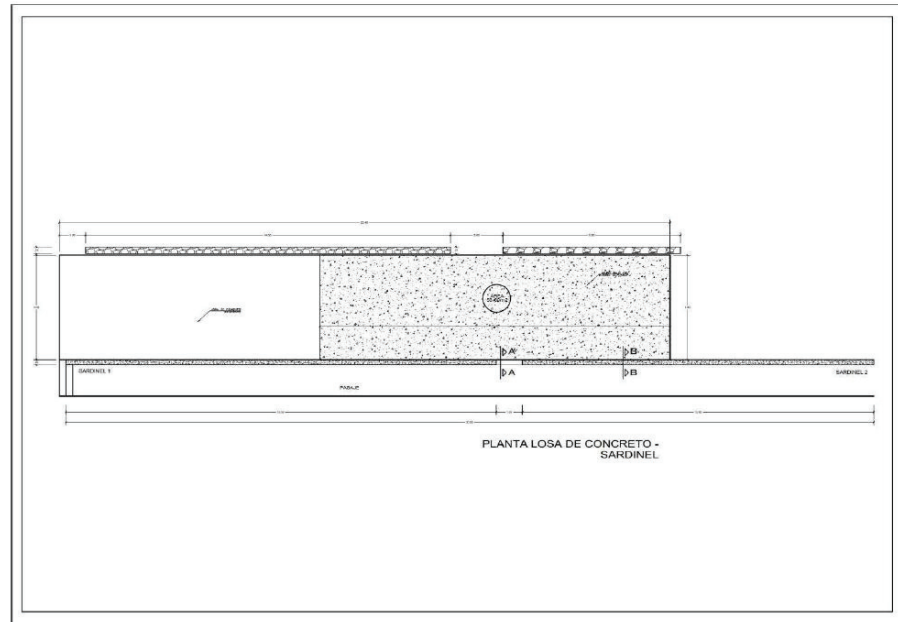

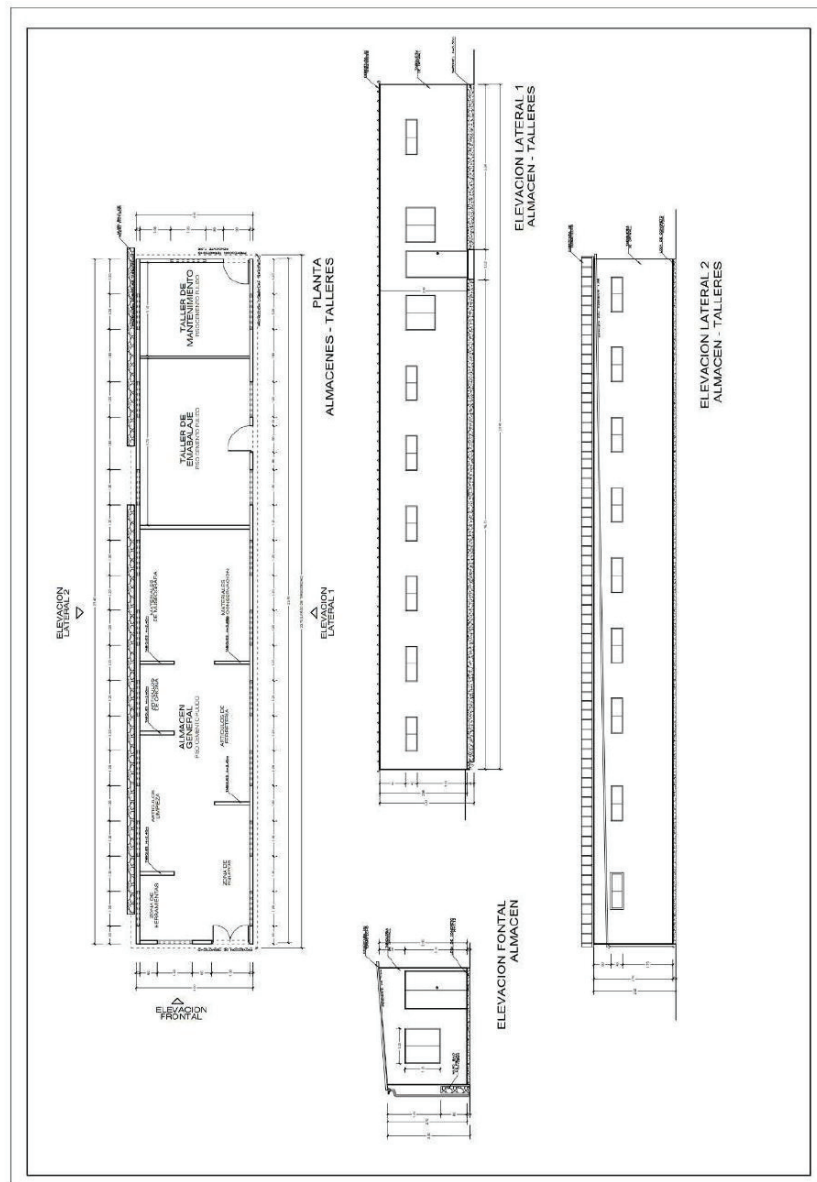

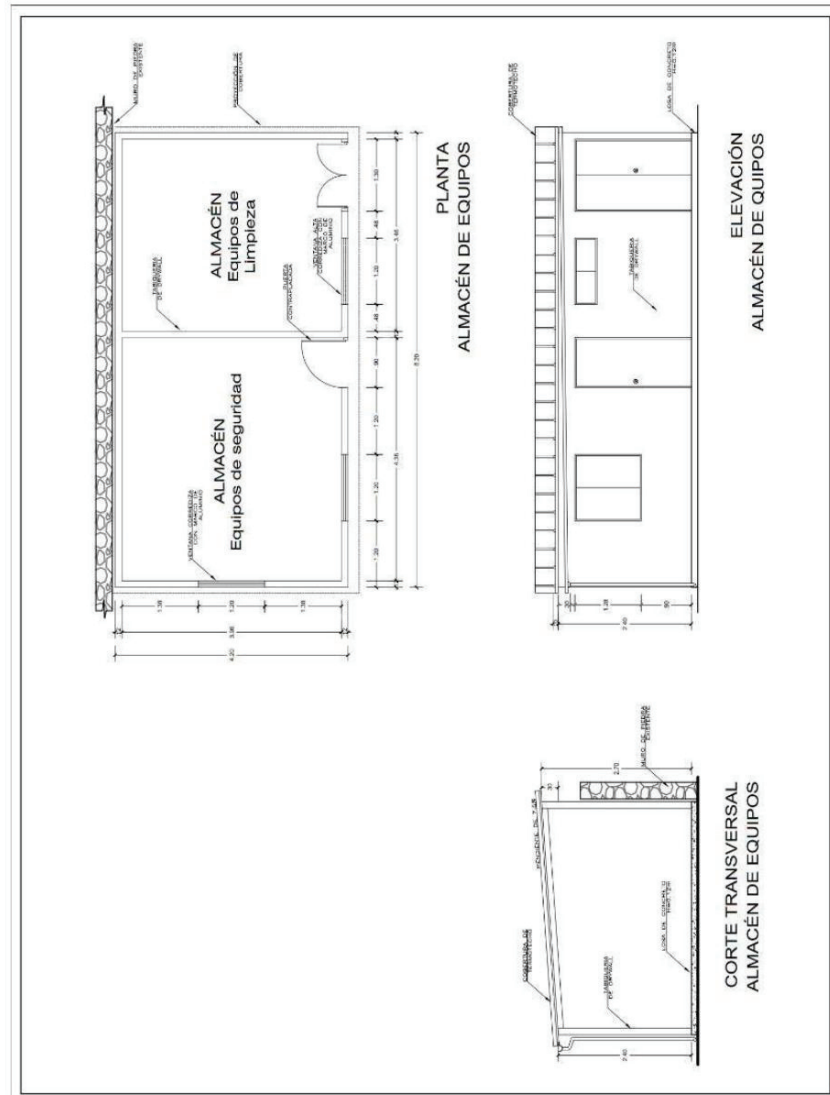

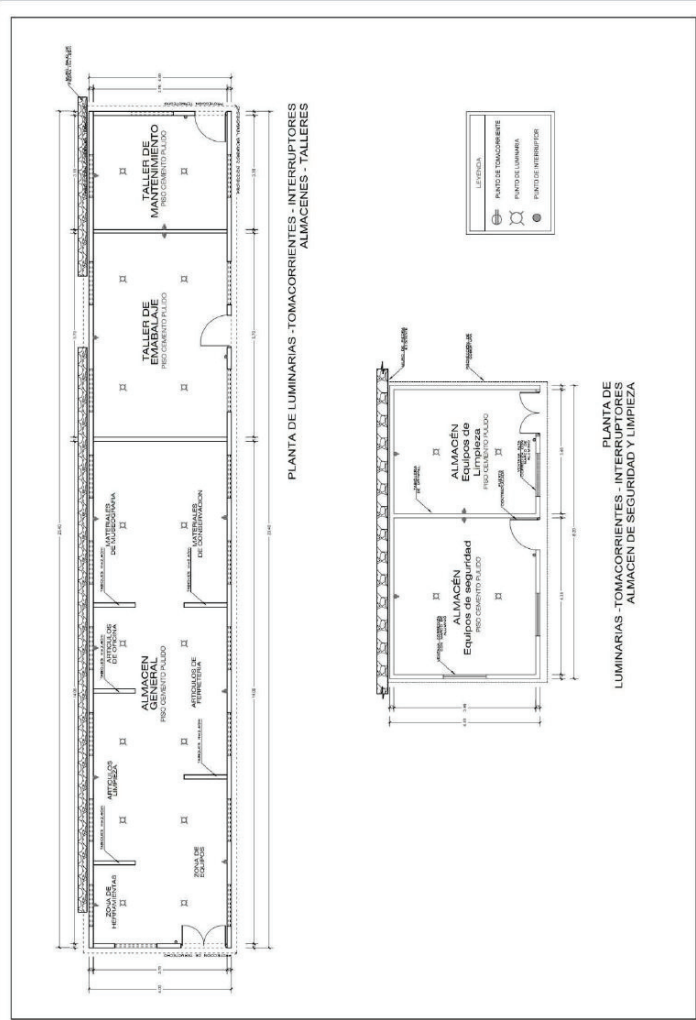

Importante

Para determinar que los postores cuentan con las capacidades necesarias para ejecutar el contrato, el órgano encargado de las contrataciones o el comité de selección, según corresponda, incorpora los requisitos de calificación previstos por el área usuaria en el requerimiento, no pudiendo incluirse requisitos adicionales, ni distintos a los siguientes:

3.2. REQUISITOS DE CALIFICACIÓN

B	CAPACIDAD TÉCNICA Y PROFESIONAL
B.3	CALIFICACIONES DEL PERSONAL CLAVE
B.3.1	FORMACIÓN ACADÉMICA
	<p><u>Requisitos:</u></p> <ul style="list-style-type: none"> - Título profesional en Ingeniería Civil o Arquitectura, del personal clave requerido como Jefe del Servicio. - Título técnico profesional en electricidad, del personal técnico como responsable técnico. <p><u>Acreditación:</u></p> <p>El grado o título profesional será verificado por el órgano encargado de las contrataciones o comité de selección, según corresponda, en el Registro Nacional de Grados Académicos y Títulos Profesionales en el portal web de la Superintendencia Nacional de Educación Superior Universitaria - SUNEDU a través del siguiente link: https://enlinea.sunedu.gob.pe/ o en el Registro Nacional de Certificados, Grados y Títulos a cargo del Ministerio de Educación a través del siguiente link: https://titulosinstitutos.minedu.gob.pe/, según corresponda.</p> <div style="border: 1px solid black; padding: 5px; margin: 10px 0;"> <p>Importante para la Entidad</p> <p><i>El postor debe señalar los nombres y apellidos, DNI y profesión del personal clave, así como el nombre de la universidad o institución educativa que expidió el grado o título profesional requerido.</i></p> </div> <p>En caso grado o titular profesional requerido no se encuentre inscrito en el referido registro, el postor debe presentar la copia del diploma respectivo a fin de acreditar la formación académica requerida.</p>
B.4	EXPERIENCIA DEL PERSONAL CLAVE
	<p><u>Requisitos:</u></p> <p>Jefe de servicio:</p> <p>(01) Experiencia mínima de 03 años supervisando y coordinando servicios de mantenimiento, acondicionamiento, implementación, adecuación, instalación o remodelación de ambientes o edificaciones con sistema drywall o sistemas prefabricados, del personal clave requerido como Jefe del Servicio.</p> <p>Responsable Técnico Electricista:</p> <p>(01) Experiencia mínima de dos (02) años como técnico electricista en servicios de mantenimiento, acondicionamiento, implementación, adecuación, instalación o remodelación de ambientes o edificaciones, del personal clave requerido como técnico electricista.</p> <p><u>De presentarse experiencia ejecutada paralelamente (traslape), para el cómputo del tiempo de dicha experiencia sólo se considerará una vez el periodo traslapado.</u></p> <p><u>Acreditación:</u></p> <p>La experiencia del personal clave se acreditará con cualquiera de los siguientes documentos: (i) copia simple de contratos y su respectiva conformidad o (ii) constancias o (iii) certificados o (iv) cualquier otra documentación que, de manera fehaciente demuestre la experiencia del personal propuesto.</p> <div style="border: 1px solid black; padding: 5px; margin: 10px 0;"> <p>Importante</p> </div>

	<ul style="list-style-type: none"> • Los documentos que acreditan la experiencia deben incluir los nombres y apellidos del personal clave, el cargo desempeñado, el plazo de la prestación indicando el día, mes y año de inicio y culminación, el nombre de la Entidad u organización que emite el documento, la fecha de emisión y nombres y apellidos de quien suscribe el documento • En caso los documentos para acreditar la experiencia establezcan el plazo de la experiencia adquirida por el personal clave en meses sin especificar los días se debe considerar el mes completo. • Se considerará aquella experiencia que no tenga una antigüedad mayor a veinticinco (25) años anteriores a la fecha de la presentación de ofertas. • Al calificar la experiencia del personal, se debe valorar de manera integral los documentos presentados por el postor para acreditar dicha experiencia. En tal sentido, aun cuando en los documentos presentados la denominación del cargo o puesto no coincida literalmente con aquella prevista en las bases, se deberá validar la experiencia si las actividades que realizó el personal corresponden con la función propia del cargo o puesto requerido en las bases.
C	EXPERIENCIA DEL POSTOR EN LA ESPECIALIDAD
	<p><u>Requisitos:</u></p> <p>El postor debe acreditar un monto facturado acumulado equivalente a S/ 160,000.00 (Ciento Sesenta Mil con 00/100 Soles), por la contratación de servicios iguales o similares al objeto de la convocatoria, durante los ocho (8) años anteriores a la fecha de la presentación de ofertas que se computarán desde la fecha de la conformidad o emisión del comprobante de pago, según corresponda.</p> <p>En el caso de postores que declaren en el Anexo N° 1 tener la condición de micro y pequeña empresa, se acredita una experiencia de S/ 16,000.00 (Dieciséis Mil con 00/100 Soles), por la venta de servicios iguales o similares al objeto de la convocatoria, durante los ocho (8) años anteriores a la fecha de la presentación de ofertas que se computarán desde la fecha de la conformidad o emisión del comprobante de pago, según corresponda. En el caso de consorcios, todos los integrantes deben contar con la condición de micro y pequeña empresa.</p> <p>Se consideran servicios similares a los siguientes: Servicio de mantenimiento, acondicionamiento, remodelación, reparación, adecuación o implementación de ambientes o edificaciones con sistema drywall.</p> <p><u>Acreditación:</u></p> <p>La experiencia del postor en la especialidad se acreditará con copia simple de (i) contratos u órdenes de servicios, y su respectiva conformidad o constancia de prestación; o (ii) comprobantes de pago cuya cancelación se acredite documental y fehacientemente, con voucher de depósito, nota de abono, reporte de estado de cuenta, cualquier otro documento emitido por Entidad del sistema financiero que acredite el abono o mediante cancelación en el mismo comprobante de pago¹³, correspondientes a un máximo de veinte (20) contrataciones.</p> <p>En caso los postores presenten varios comprobantes de pago para acreditar una sola contratación, se debe acreditar que corresponden a dicha contratación; de lo contrario, se asumirá que los comprobantes acreditan contrataciones independientes, en cuyo caso solo se considerará, para la evaluación, las veinte (20) primeras contrataciones indicadas en el Anexo N° 8 referido a la Experiencia del Postor en la Especialidad</p> <p>En el caso de servicios de ejecución periódica o continuada, solo se considera como experiencia la parte del contrato que haya sido ejecutada durante los ocho (8) años anteriores a la fecha de presentación de</p>

¹³ Cabe precisar que, de acuerdo con la **Resolución N° 0065-2018-TCE-S1 del Tribunal de Contrataciones del Estado**:

“... el solo sello de cancelado en el comprobante, cuando ha sido colocado por el propio postor, no puede ser considerado como una acreditación que produzca fehaciencia en relación a que se encuentra cancelado. Admitir ello equivaldría a considerar como válida la sola declaración del postor afirmando que el comprobante de pago ha sido cancelado”
(...)

“Situación diferente se suscita ante el sello colocado por el cliente del postor [sea utilizando el término “cancelado” o “pagado”] supuesto en el cual sí se contaría con la declaración de un tercero que brinde certeza, ante la cual debiera reconocerse la validez de la experiencia”.

ofertas, debiendo adjuntarse copia de las conformidades correspondientes a tal parte o los respectivos comprobantes de pago cancelados.

En los casos que se acredite experiencia adquirida en consorcio, debe presentarse la promesa de consorcio o el contrato de consorcio del cual se desprenda fehacientemente el porcentaje de las obligaciones que se asumió en el contrato presentado; de lo contrario, no se computará la experiencia proveniente de dicho contrato.

Asimismo, cuando se presenten contratos derivados de procesos de selección convocados antes del 20.09.2012, la calificación se ceñirá al método descrito en la Directiva "Participación de Proveedores en Consorcio en las Contrataciones del Estado", debiendo presumirse que el porcentaje de las obligaciones equivale al porcentaje de participación de la promesa de consorcio o del contrato de consorcio. En caso que en dichos documentos no se consigne el porcentaje de participación se presumirá que las obligaciones se ejecutaron en partes iguales.

Si el titular de la experiencia no es el postor, consignar si dicha experiencia corresponde a la matriz en caso que el postor sea sucursal, o fue transmitida por reorganización societaria, debiendo acompañar la documentación sustentatoria correspondiente.

Si el postor acredita experiencia de otra persona jurídica como consecuencia de una reorganización societaria, debe presentar adicionalmente el **Anexo N° 9**.

Cuando en los contratos, órdenes de servicios o comprobantes de pago el monto facturado se encuentre expresado en moneda extranjera, debe indicarse el tipo de cambio venta publicado por la Superintendencia de Banca, Seguros y AFP correspondiente a la fecha de suscripción del contrato, de emisión de la orden de servicios o de cancelación del comprobante de pago, según corresponda.

Sin perjuicio de lo anterior, los postores deben llenar y presentar el **Anexo N° 8** referido a la Experiencia del Postor en la Especialidad

Importante

- *Al calificar la experiencia del postor, se debe valorar de manera integral los documentos presentados por el postor para acreditar dicha experiencia. En tal sentido, aun cuando en los documentos presentados la denominación del objeto contractual no coincida literalmente con el previsto en las bases, se deberá validar la experiencia si las actividades que ejecutó el postor corresponden a la experiencia requerida.*
- *En el caso de consorcios, solo se considera la experiencia de aquellos integrantes que se hayan comprometido, según la promesa de consorcio, a ejecutar el objeto materia de la convocatoria, conforme a la Directiva "Participación de Proveedores en Consorcio en las Contrataciones del Estado".*

Importante

- *Si como resultado de una consulta u observación corresponde precisarse o ajustarse el requerimiento, se solicita la autorización del área usuaria y se pone de conocimiento de tal hecho a la dependencia que aprobó el expediente de contratación, de conformidad con el numeral 72.3 del artículo 72 del Reglamento.*
- *El cumplimiento de los Términos de Referencia se realiza mediante la presentación de una declaración jurada. De ser el caso, adicionalmente la Entidad puede solicitar documentación que acredite el cumplimiento del algún componente de estos. Para dicho efecto, consignará de manera detallada los documentos que deben presentar los postores en el literal e) del numeral 2.2.1.1 de esta sección de las bases.*
- *Los requisitos de calificación determinan si los postores cuentan con las capacidades necesarias para ejecutar el contrato, lo que debe ser acreditado documentalmente, y no mediante declaración jurada.*

CAPÍTULO IV
FACTORES DE EVALUACIÓN

La evaluación se realiza sobre la base de cien (100) puntos.

Para determinar la oferta con el mejor puntaje y el orden de prelación de las ofertas, se considera lo siguiente:

FACTOR DE EVALUACIÓN	PUNTAJE / METODOLOGÍA PARA SU ASIGNACIÓN
A. PRECIO	
<u>Evaluación:</u> Se evaluará considerando el precio ofertado por el postor. <u>Acreditación:</u> Se acreditará mediante el documento que contiene el precio de la oferta (Anexo N° 6).	La evaluación consistirá en otorgar el máximo puntaje a la oferta de precio más bajo y otorgar a las demás ofertas puntajes inversamente proporcionales a sus respectivos precios, según la siguiente fórmula: $Pi = \frac{Om \times PMP}{Oi}$ i= Oferta Pi= Puntaje de la oferta a evaluar Oi=Precio i Om= Precio de la oferta más baja PMP=Puntaje máximo del precio 100 puntos

Importante

Los factores de evaluación elaborados por el órgano encargado de las contrataciones o el comité de selección, según corresponda, son objetivos y guardan vinculación, razonabilidad y proporcionalidad con el objeto de la contratación. Asimismo, estos no pueden calificar con puntaje el cumplimiento de los Términos de Referencia ni los requisitos de calificación.

CAPÍTULO V PROFORMA DEL CONTRATO

Importante

Dependiendo del objeto del contrato, de resultar indispensable, puede incluirse cláusulas adicionales o la adecuación de las propuestas en el presente documento, las que en ningún caso pueden contemplar disposiciones contrarias a la normativa vigente ni a lo señalado en este capítulo.

Conste por el presente documento, la contratación del servicio de **SERVICIO DE MANTENIMIENTO DE LOS ELEMENTOS ARQUITECTONICOS DEL MUSEO DE SITIO ARTURO JIMENEZ BORJA - PURUCHUCO**, que celebra de una parte [CONSIGNAR EL NOMBRE DE LA ENTIDAD], en adelante LA ENTIDAD, con RUC N° [.....], con domicilio legal en [.....], representada por [.....], identificado con DNI N° [.....], y de otra parte [.....], con RUC N° [.....], con domicilio legal en [.....], inscrita en la Ficha N° [.....] Asiento N° [.....] del Registro de Personas Jurídicas de la ciudad de [.....], debidamente representado por su Representante Legal, [.....], con DNI N° [.....], según poder inscrito en la Ficha N° [.....], Asiento N° [.....] del Registro de Personas Jurídicas de la ciudad de [.....], a quien en adelante se le denominará EL CONTRATISTA en los términos y condiciones siguientes:

CLÁUSULA PRIMERA: ANTECEDENTES

Con fecha [.....], el órgano encargado de las contrataciones o el comité de selección, según corresponda, adjudicó la buena pro de la **ADJUDICACIÓN SIMPLIFICADA N° 05-2025/MC-1** para la contratación de **SERVICIO DE MANTENIMIENTO DE LOS ELEMENTOS ARQUITECTONICOS DEL MUSEO DE SITIO ARTURO JIMENEZ BORJA - PURUCHUCO**, a [INDICAR NOMBRE DEL GANADOR DE LA BUENA PRO], cuyos detalles e importe constan en los documentos integrantes del presente contrato.

CLÁUSULA SEGUNDA: OBJETO

El presente contrato tiene por objeto **SERVICIO DE MANTENIMIENTO DE LOS ELEMENTOS ARQUITECTONICOS DEL MUSEO DE SITIO ARTURO JIMENEZ BORJA - PURUCHUCO**.

CLÁUSULA TERCERA: MONTO CONTRACTUAL

El monto total del presente contrato asciende a [CONSIGNAR MONEDA Y MONTO], que incluye todos los impuestos de Ley.

Este monto comprende el costo del servicio, todos los tributos, seguros, transporte, inspecciones, pruebas y, de ser el caso, los costos laborales conforme a la legislación vigente, así como cualquier otro concepto que pueda tener incidencia sobre la ejecución del servicio materia del presente contrato.

CLÁUSULA CUARTA: DEL PAGO¹⁴

LA ENTIDAD se obliga a pagar la contraprestación a EL CONTRATISTA en [INDICAR MONEDA], en [INDICAR SI SE TRATA DE PAGO ÚNICO, PAGOS PARCIALES O PAGOS PERIÓDICOS], luego de la recepción formal y completa de la documentación correspondiente, según lo establecido en el artículo 171 del Reglamento de la Ley de Contrataciones del Estado.

Para tal efecto, el responsable de otorgar la conformidad de la prestación deberá hacerlo en un plazo que no excederá de los siete (7) días de producida la recepción, salvo que se requiera efectuar pruebas que permitan verificar el cumplimiento de la obligación, en cuyo caso la conformidad se emite en un plazo máximo de quince (15) días, bajo responsabilidad de dicho funcionario.

¹⁴ En cada caso concreto, dependiendo de la naturaleza del contrato, podrá adicionarse la información que resulte pertinente a efectos de generar el pago.

LA ENTIDAD debe efectuar el pago dentro de los diez (10) días calendario siguientes de otorgada la conformidad de los servicios, siempre que se verifiquen las condiciones establecidas en el contrato para ello, bajo responsabilidad del funcionario competente.

En caso de retraso en el pago por parte de LA ENTIDAD, salvo que se deba a caso fortuito o fuerza mayor, EL CONTRATISTA tendrá derecho al pago de intereses legales conforme a lo establecido en el artículo 39 de la Ley de Contrataciones del Estado y en el artículo 171 de su Reglamento, los que se computan desde la oportunidad en que el pago debió efectuarse.

CLÁUSULA QUINTA: DEL PLAZO DE LA EJECUCIÓN DE LA PRESTACIÓN

El plazo de ejecución del presente contrato es de [.....], el mismo que se computa desde [CONSIGNAR SI ES DEL DÍA SIGUIENTE DEL PERFECCIONAMIENTO DEL CONTRATO, DESDE LA FECHA QUE SE ESTABLEZCA EN EL CONTRATO O DESDE LA FECHA EN QUE SE CUMPLAN LAS CONDICIONES PREVISTAS EN EL CONTRATO PARA EL INICIO DE LA EJECUCIÓN, DEBIENDO INDICAR LAS MISMAS EN ESTE ÚLTIMO CASO].

CLÁUSULA SEXTA: PARTES INTEGRANTES DEL CONTRATO

El presente contrato está conformado por las bases integradas, la oferta ganadora, así como los documentos derivados del procedimiento de selección que establezcan obligaciones para las partes.

CLÁUSULA SÉTIMA: GARANTÍAS

EL CONTRATISTA entregó al perfeccionamiento del contrato la respectiva garantía incondicional, solidaria, irrevocable, y de realización automática en el país al solo requerimiento, a favor de LA ENTIDAD, por los conceptos, montos y vigencias siguientes:

- De fiel cumplimiento del contrato: [CONSIGNAR EL MONTO], a través de la [INDICAR EL TIPO DE GARANTÍA PRESENTADA] N° [INDICAR NÚMERO DEL DOCUMENTO] emitida por [SEÑALAR EMPRESA QUE LA EMITE]. Monto que es equivalente al diez por ciento (10%) del monto del contrato original, la misma que debe mantenerse vigente hasta la conformidad de la recepción de la prestación.

Importante

Al amparo de lo dispuesto en el numeral 149.4 del artículo 149 del Reglamento de la Ley de Contrataciones del Estado, en el caso de contratos periódicos de prestación de servicios en general, si el postor ganador de la buena pro solicita la retención del diez por ciento (10%) del monto del contrato original como garantía de fiel cumplimiento de contrato, debe consignarse lo siguiente:

“De fiel cumplimiento del contrato: [CONSIGNAR EL MONTO], a través de la retención que debe efectuar LA ENTIDAD, durante la primera mitad del número total de pagos a realizarse, de forma prorrateada, con cargo a ser devuelto a la finalización del mismo.”

En el caso que corresponda, consignar lo siguiente:

- Garantía fiel cumplimiento por prestaciones accesorias: [CONSIGNAR EL MONTO], a través de la [INDICAR EL TIPO DE GARANTÍA PRESENTADA] N° [INDICAR NÚMERO DEL DOCUMENTO] emitida por [SEÑALAR EMPRESA QUE LA EMITE], la misma que debe mantenerse vigente hasta el cumplimiento total de las obligaciones garantizadas.

Importante

Al amparo de lo dispuesto en el numeral 151.2 del artículo 151 del Reglamento de la Ley de Contrataciones del Estado, si el postor ganador de la buena pro solicita la retención del diez por ciento (10%) del monto del contrato de la prestación accesorias como garantía de fiel cumplimiento de prestaciones accesorias, debe consignarse lo siguiente:

“De fiel cumplimiento por prestaciones accesorias: [CONSIGNAR EL MONTO], a través de la retención que debe efectuar LA ENTIDAD, durante la primera mitad del número total de pagos a realizarse, de forma prorrateada, con cargo a ser devuelto a la finalización del mismo.”

Importante

De conformidad con el artículo 152 del Reglamento, no se constituirá garantía de fiel cumplimiento del contrato ni garantía de fiel cumplimiento por prestaciones accesorias, en contratos cuyos montos sean iguales o menores a doscientos mil Soles (S/ 200,000.00). Dicha excepción también aplica a los contratos derivados de procedimientos de selección por relación de ítems, cuando el monto del ítem adjudicado o la sumatoria de los montos de los ítems adjudicados no supere el monto señalado anteriormente.

CLÁUSULA OCTAVA: EJECUCIÓN DE GARANTÍAS POR FALTA DE RENOVACIÓN

LA ENTIDAD puede solicitar la ejecución de las garantías cuando EL CONTRATISTA no las hubiere renovado antes de la fecha de su vencimiento, conforme a lo dispuesto en el literal a) del numeral 155.1 del artículo 155 del Reglamento de la Ley de Contrataciones del Estado.

CLÁUSULA NOVENA: CONFORMIDAD DE LA PRESTACIÓN DEL SERVICIO

La conformidad de la prestación del servicio se regula por lo dispuesto en el artículo 168 del Reglamento de la Ley de Contrataciones del Estado. La conformidad será otorgada por [CONSIGNAR EL ÁREA O UNIDAD ORGÁNICA QUE OTORGARÁ LA CONFORMIDAD] en el plazo máximo de [CONSIGNAR SIETE (7) DÍAS O MÁXIMO QUINCE (15) DÍAS, EN CASO SE REQUIERA EFECTUAR PRUEBAS QUE PERMITAN VERIFICAR EL CUMPLIMIENTO DE LA OBLIGACIÓN] días de producida la recepción.

De existir observaciones, LA ENTIDAD las comunica al CONTRATISTA, indicando claramente el sentido de estas, otorgándole un plazo para subsanar no menor de dos (2) ni mayor de ocho (8) días. Dependiendo de la complejidad o sofisticación de las subsanaciones a realizar el plazo para subsanar no puede ser menor de cinco (5) ni mayor de quince (15) días. Si pese al plazo otorgado, EL CONTRATISTA no cumpliera a cabalidad con la subsanación, LA ENTIDAD puede otorgar al CONTRATISTA periodos adicionales para las correcciones pertinentes. En este supuesto corresponde aplicar la penalidad por mora desde el vencimiento del plazo para subsanar.

Este procedimiento no resulta aplicable cuando los servicios manifiestamente no cumplan con las características y condiciones ofrecidas, en cuyo caso LA ENTIDAD no otorga la conformidad, debiendo considerarse como no ejecutada la prestación, aplicándose la penalidad que corresponda por cada día de atraso.

CLÁUSULA DÉCIMA: DECLARACIÓN JURADA DEL CONTRATISTA

EL CONTRATISTA declara bajo juramento que se compromete a cumplir las obligaciones derivadas del presente contrato, bajo sanción de quedar inhabilitado para contratar con el Estado en caso de incumplimiento.

CLÁUSULA UNDECIMA: RESPONSABILIDAD POR VICIOS OCULTOS

La conformidad del servicio por parte de LA ENTIDAD no enerva su derecho a reclamar posteriormente por defectos o vicios ocultos, conforme a lo dispuesto por los artículos 40 de la Ley de Contrataciones del Estado y 173 de su Reglamento.

El plazo máximo de responsabilidad del contratista es de [CONSIGNAR TIEMPO EN AÑOS, NO MENOR DE UN (1) AÑO] año(s) contado a partir de la conformidad otorgada por LA ENTIDAD.

CLÁUSULA DUODECIMA: PENALIDADES

Si EL CONTRATISTA incurre en retraso injustificado en la ejecución de las prestaciones objeto del contrato, LA ENTIDAD le aplica automáticamente una penalidad por mora por cada día de atraso, de acuerdo a la siguiente fórmula:

$$\text{Penalidad Diaria} = \frac{0.10 \times \text{monto vigente}}{F \times \text{plazo vigente en días}}$$

Donde:

F = 0.25 para plazos mayores a sesenta (60) días o;

F = 0.40 para plazos menores o iguales a sesenta (60) días.

El retraso se justifica a través de la solicitud de ampliación de plazo debidamente aprobado. Adicionalmente, se considera justificado el retraso y en consecuencia no se aplica penalidad, cuando EL CONTRATISTA acredite, de modo objetivamente sustentado, que el mayor tiempo transcurrido no le resulta imputable. En este último caso la calificación del retraso como justificado por parte de LA ENTIDAD no da lugar al pago de gastos generales ni costos directos de ningún tipo, conforme el numeral 162.5 del artículo 162 del Reglamento de la Ley de Contrataciones del Estado.

Importante

De haberse previsto establecer penalidades distintas a la penalidad por mora, incluir dichas penalidades, los supuestos de aplicación de penalidad, la forma de cálculo de la penalidad para cada supuesto y el procedimiento mediante el cual se verifica el supuesto a penalizar, conforme el artículo 163 del Reglamento de la Ley de Contrataciones del Estado.

Estas penalidades se deducen de los pagos a cuenta o del pago final, según corresponda; o si fuera necesario, se cobra del monto resultante de la ejecución de la garantía de fiel cumplimiento.

Estos dos (2) tipos de penalidades pueden alcanzar cada una un monto máximo equivalente al diez por ciento (10%) del monto del contrato vigente, o de ser el caso, del ítem que debió ejecutarse.

Cuando se llegue a cubrir el monto máximo de la penalidad por mora o el monto máximo para otras penalidades, de ser el caso, LA ENTIDAD puede resolver el contrato por incumplimiento.

CLÁUSULA DÉCIMA TERCERA: RESOLUCIÓN DEL CONTRATO

Cualquiera de las partes puede resolver el contrato, de conformidad con el numeral 32.3 del artículo 32 y artículo 36 de la Ley de Contrataciones del Estado, y el artículo 164 de su Reglamento. De darse el caso, LA ENTIDAD procederá de acuerdo a lo establecido en el artículo 165 del Reglamento de la Ley de Contrataciones del Estado.

CLÁUSULA DÉCIMA CUARTA: RESPONSABILIDAD DE LAS PARTES

Cuando se resuelva el contrato por causas imputables a algunas de las partes, se debe resarcir los daños y perjuicios ocasionados, a través de la indemnización correspondiente. Ello no obsta la aplicación de las sanciones administrativas, penales y pecuniarias a que dicho incumplimiento diere lugar, en el caso que éstas correspondan.

Lo señalado precedentemente no exime a ninguna de las partes del cumplimiento de las demás obligaciones previstas en el presente contrato.

CLÁUSULA DÉCIMA QUINTA: ANTICORRUPCIÓN

EL CONTRATISTA declara y garantiza no haber, directa o indirectamente, o tratándose de una persona jurídica a través de sus socios, integrantes de los órganos de administración, apoderados, representantes legales, funcionarios, asesores o personas vinculadas a las que se refiere el artículo 7 del Reglamento de la Ley de Contrataciones del Estado, ofrecido, negociado o efectuado, cualquier pago o, en general, cualquier beneficio o incentivo ilegal en relación al contrato.

Asimismo, el CONTRATISTA se obliga a conducirse en todo momento, durante la ejecución del contrato, con honestidad, probidad, veracidad e integridad y de no cometer actos ilegales o de corrupción, directa o indirectamente o a través de sus socios, accionistas, participacionistas, integrantes de los órganos de administración, apoderados, representantes legales, funcionarios, asesores y personas vinculadas a las que se refiere el artículo 7 del Reglamento de la Ley de Contrataciones del Estado.

Además, EL CONTRATISTA se compromete a i) comunicar a las autoridades competentes, de manera directa y oportuna, cualquier acto o conducta ilícita o corrupta de la que tuviera conocimiento; y ii) adoptar medidas técnicas, organizativas y/o de personal apropiadas para evitar los referidos actos o prácticas.

Finalmente, EL CONTRATISTA se compromete a no colocar a los funcionarios públicos con los que deba interactuar, en situaciones reñidas con la ética. En tal sentido, reconoce y acepta la prohibición de ofrecerles a éstos cualquier tipo de obsequio, donación, beneficio y/o gratificación, ya sea de bienes o servicios, cualquiera sea la finalidad con la que se lo haga.

CLÁUSULA DÉCIMA SEXTA: MARCO LEGAL DEL CONTRATO

Sólo en lo no previsto en este contrato, en la Ley de Contrataciones del Estado y su Reglamento, en las directivas que emita el OSCE y demás normativa especial que resulte aplicable, serán de aplicación supletoria las disposiciones pertinentes del Código Civil vigente, cuando corresponda, y demás normas de derecho privado.

CLÁUSULA DÉCIMA OCTAVA: SOLUCIÓN DE CONTROVERSIAS¹⁵

Las controversias que surjan entre las partes durante la ejecución del contrato se resuelven mediante conciliación o arbitraje, según el acuerdo de las partes.

Cualquiera de las partes tiene derecho a iniciar el arbitraje a fin de resolver dichas controversias dentro del plazo de caducidad previsto en la Ley de Contrataciones del Estado y su Reglamento.

Las partes acuerdan que todo litigio y controversia resultante de este contrato o relativo a éste, se resolverá mediante el arbitraje organizado y administrado por la Unidad de Arbitraje del Centro de Análisis y Resolución de Conflictos de la Pontificia Universidad Católica del Perú (CARC PUCP), Centro de Arbitraje de la Cámara de Comercio de Lima (CCL) y Centro de Arbitraje de la Cámara de Comercio de Americana del Perú (AMCHM), de conformidad con sus reglamentos vigentes, a los cuales las partes se someten libremente, señalando que el laudo que se emita en el proceso arbitral será inapelable y definitivo.

Facultativamente, cualquiera de las partes tiene el derecho a solicitar una conciliación dentro del plazo de caducidad correspondiente, según lo señalado en el artículo 224 del Reglamento de la Ley de Contrataciones del Estado, sin perjuicio de recurrir al arbitraje, en caso no se llegue a un acuerdo entre ambas partes o se llegue a un acuerdo parcial. Las controversias sobre nulidad del contrato solo pueden ser sometidas a arbitraje.

El Laudo arbitral emitido es inapelable, definitivo y obligatorio para las partes desde el momento de su notificación, según lo previsto en el numeral 45.21 del artículo 45 de la Ley de Contrataciones del Estado.

CLÁUSULA DÉCIMA NOVENA: FACULTAD DE ELEVAR A ESCRITURA PÚBLICA

Cualquiera de las partes puede elevar el presente contrato a Escritura Pública corriendo con todos los gastos que demande esta formalidad.

CLÁUSULA VIGÉSIMA: DOMICILIO PARA EFECTOS DE LA EJECUCIÓN CONTRACTUAL

Las partes declaran el siguiente domicilio para efecto de las notificaciones que se realicen durante la ejecución del presente contrato:

DOMICILIO DE LA ENTIDAD: [.....]

DOMICILIO DEL CONTRATISTA: [CONSIGNAR EL DOMICILIO SEÑALADO POR EL POSTOR GANADOR DE LA BUENA PRO AL PRESENTAR LOS REQUISITOS PARA EL PERFECCIONAMIENTO DEL CONTRATO]

La variación del domicilio aquí declarado de alguna de las partes debe ser comunicada a la otra parte, formalmente y por escrito, con una anticipación no menor de quince (15) días calendario.

De acuerdo con las bases integradas, la oferta y las disposiciones del presente contrato, las partes lo firman por duplicado en señal de conformidad en la ciudad de [.....] al [CONSIGNAR FECHA].

"LA ENTIDAD"

"EL CONTRATISTA"

Importante

Este documento puede firmarse digitalmente si ambas partes cuentan con firma digital, según la Ley N° 27269, Ley de Firmas y Certificados Digitales¹⁶.

¹⁵ De acuerdo con el numeral 225.3 del artículo 225 del Reglamento, las partes pueden recurrir al arbitraje ad hoc cuando las controversias deriven de procedimientos de selección cuyo valor estimado sea menor o igual a cinco millones con 00/100 soles (S/ 5 000 000,00).

¹⁶ Para mayor información sobre la normativa de firmas y certificados digitales ingresar a: <https://www.indecopi.gob.pe/web/firmas-digitales/firmar-y-certificados-digitales>

ANEXOS

ANEXO N° 1

DECLARACIÓN JURADA DE DATOS DEL POSTOR

Señores

COMITÉ DE SELECCIÓN

ADJUDICACIÓN SIMPLIFICADA N° 05-2025/MC-1

Presente.-

El que se suscribe, [.....], postor y/o Representante Legal de [CONSIGNAR EN CASO DE SER PERSONA JURÍDICA], identificado con [CONSIGNAR TIPO DE DOCUMENTO DE IDENTIDAD] N° [CONSIGNAR NÚMERO DE DOCUMENTO DE IDENTIDAD], con poder inscrito en la localidad de [CONSIGNAR EN CASO DE SER PERSONA JURÍDICA] en la Ficha N° [CONSIGNAR EN CASO DE SER PERSONA JURÍDICA] Asiento N° [CONSIGNAR EN CASO DE SER PERSONA JURÍDICA], **DECLARO BAJO JURAMENTO** que la siguiente información se sujeta a la verdad:

Nombre, Denominación o Razón Social :				
Domicilio Legal :				
RUC :	Teléfono(s) :			
MYPE ¹⁷		Sí	No	
Correo electrónico :				

Autorización de notificación por correo electrónico:

Autorizo que se notifiquen al correo electrónico indicado las siguientes actuaciones:

1. Solicitud de la descripción a detalle de todos los elementos constitutivos de la oferta.
2. Solicitud de reducción de la oferta económica.
3. Solicitud de subsanación de los requisitos para perfeccionar el contrato.
4. Solicitud para presentar los documentos para perfeccionar el contrato, según orden de prelación, de conformidad con lo previsto en el artículo 141 del Reglamento.
5. Respuesta a la solicitud de acceso al expediente de contratación.
6. Notificación de la orden de servicios¹⁸

Asimismo, me comprometo a remitir la confirmación de recepción, en el plazo máximo de dos (2) días hábiles de recibida la comunicación.

[CONSIGNAR CIUDAD Y FECHA]

.....
**Firma, Nombres y Apellidos del postor o
Representante legal, según corresponda**

Importante

La notificación dirigida a la dirección de correo electrónico consignada se entenderá válidamente efectuada cuando la Entidad reciba acuse de recepción.

¹⁷ Esta información será verificada por la Entidad en la página web del Ministerio de Trabajo y Promoción del Empleo en la sección consulta de empresas acreditadas en el REMYPE en el link <http://www2.trabajo.gob.pe/servicios-en-linea-2-2/> y se tendrá en consideración, en caso el postor ganador de la buena pro solicite la retención del diez por ciento (10%) del monto del contrato, en calidad de garantía de fiel cumplimiento, en los contratos periódicos de prestación de servicios, según lo señalado en el numeral 149.4 del artículo 149 y numeral 151.2 del artículo 151 del Reglamento. Asimismo, dicha información se tendrá en cuenta en caso de empate, conforme a lo previsto en el artículo 91 del Reglamento.

¹⁸ Cuando el monto del valor estimado del procedimiento o del ítem no supere los doscientos mil Soles (S/ 200,000.00), en caso se haya optado por perfeccionar el contrato con una orden de servicios.

Importante

Cuando se trate de consorcios, la declaración jurada es la siguiente:

ANEXO N° 1

DECLARACIÓN JURADA DE DATOS DEL POSTOR

Señores
COMITÉ DE SELECCIÓN
ADJUDICACIÓN SIMPLIFICADA N° 05-2025/MC-1
Presente.-

El que se suscribe, [...], representante común del consorcio [CONSIGNAR EL NOMBRE DEL CONSORCIO], identificado con [CONSIGNAR TIPO DE DOCUMENTO DE IDENTIDAD] N° [CONSIGNAR NÚMERO DE DOCUMENTO DE IDENTIDAD], **DECLARO BAJO JURAMENTO** que la siguiente información se sujeta a la verdad:

Datos del consorciado 1				
Nombre, Denominación o Razón Social :				
Domicilio Legal :				
RUC :	Teléfono(s) :			
MYPE ¹⁹		Sí	No	
Correo electrónico :				

Datos del consorciado 2				
Nombre, Denominación o Razón Social :				
Domicilio Legal :				
RUC :	Teléfono(s) :			
MYPE ²⁰		Sí	No	
Correo electrónico :				

Datos del consorciado ...				
Nombre, Denominación o Razón Social :				
Domicilio Legal :				
RUC :	Teléfono(s) :			
MYPE ²¹		Sí	No	
Correo electrónico :				

Autorización de notificación por correo electrónico:

Correo electrónico del consorcio:

Autorizo que se notifiquen al correo electrónico indicado las siguientes actuaciones:

1. Solicitud de la descripción a detalle de todos los elementos constitutivos de la oferta.

¹⁹ En los contratos periódicos de prestación de servicios, esta información será verificada por la Entidad en la página web del Ministerio de Trabajo y Promoción del Empleo en la sección consulta de empresas acreditadas en el REMYPE en el link <http://www2.trabajo.gob.pe/servicios-en-linea-2-2/> y se tendrá en consideración, en caso el consorcio ganador de la buena pro solicite la retención del diez por ciento (10%) del monto del contrato, en calidad de garantía de fiel cumplimiento, según lo señalado en el numeral 149.4 del artículo 149 y numeral 151.2 del artículo 151 del Reglamento. Asimismo, dicha información se tendrá en cuenta en caso de empate, conforme a lo previsto en el artículo 91 del Reglamento. Para dichos efectos, todos los integrantes del consorcio deben acreditar la condición de micro o pequeña empresa.

²⁰ Ibídem.

²¹ Ibídem.

2. Solicitud de reducción de la oferta económica.
3. Solicitud de subsanación de los requisitos para perfeccionar el contrato.
4. Solicitud para presentar los documentos para perfeccionar el contrato, según orden de prelación, de conformidad con lo previsto en el artículo 141 del Reglamento.
5. Respuesta a la solicitud de acceso al expediente de contratación.
6. Notificación de la orden de servicios²²

Asimismo, me comprometo a remitir la confirmación de recepción, en el plazo máximo de dos (2) días hábiles de recibida la comunicación.

[CONSIGNAR CIUDAD Y FECHA]

.....
**Firma, Nombres y Apellidos del representante
común del consorcio**

Importante
<i>La notificación dirigida a la dirección de correo electrónico consignada se entenderá válidamente efectuada cuando la Entidad reciba acuse de recepción.</i>

²² Cuando el monto del valor estimado del procedimiento o del ítem no supere los doscientos mil Soles (S/ 200,000.00), en caso se haya optado por perfeccionar el contrato con una orden de servicios.

ANEXO N° 2

**DECLARACIÓN JURADA
(ART. 52 DEL REGLAMENTO DE LA LEY DE CONTRATACIONES DEL ESTADO)**

Señores
COMITÉ DE SELECCIÓN
ADJUDICACIÓN SIMPLIFICADA N° 05-2025/MC-1
Presente.-

Mediante el presente el suscrito, postor y/o Representante Legal de [CONSIGNAR EN CASO DE SER PERSONA JURÍDICA], declaro bajo juramento:

- i. No haber incurrido y me obligo a no incurrir en actos de corrupción, así como a respetar el principio de integridad.
- ii. No tener impedimento para postular en el procedimiento de selección ni para contratar con el Estado, conforme al artículo 11 de la Ley de Contrataciones del Estado.
- iii. Conocer las sanciones contenidas en la Ley de Contrataciones del Estado y su Reglamento, así como las disposiciones aplicables de la Ley N° 27444, Ley del Procedimiento Administrativo General.
- iv. Participar en el presente proceso de contratación en forma independiente sin mediar consulta, comunicación, acuerdo, arreglo o convenio con ningún proveedor; y, conocer las disposiciones del Decreto Legislativo N° 1034, Decreto Legislativo que aprueba la Ley de Represión de Conductas Anticompetitivas.
- v. Conocer, aceptar y someterme a las bases, condiciones y reglas del procedimiento de selección.
- vi. Ser responsable de la veracidad de los documentos e información que presento en el presente procedimiento de selección.
- vii. Comprometerme a mantener la oferta presentada durante el procedimiento de selección y a perfeccionar el contrato, en caso de resultar favorecido con la buena pro.

[CONSIGNAR CIUDAD Y FECHA]

.....
**Firma, Nombres y Apellidos del postor o
Representante legal, según corresponda**

Importante

En el caso de consorcios, cada integrante debe presentar esta declaración jurada, salvo que sea presentada por el representante común del consorcio.

ANEXO N° 3

DECLARACIÓN JURADA DE CUMPLIMIENTO DE LOS TÉRMINOS DE REFERENCIA

Señores
COMITÉ DE SELECCIÓN
ADJUDICACIÓN SIMPLIFICADA N° 05-2025/MC-1
Presente.-

Es grato dirigirme a usted, para hacer de su conocimiento que luego de haber examinado las bases y demás documentos del procedimiento de la referencia y, conociendo todos los alcances y las condiciones detalladas en dichos documentos, el postor que suscribe ofrece el servicio de [CONSIGNAR EL OBJETO DE LA CONVOCATORIA], de conformidad con los Términos de Referencia que se indican en el numeral 3.1 del Capítulo III de la sección específica de las bases y los documentos del procedimiento.

[CONSIGNAR CIUDAD Y FECHA]

.....
Firma, Nombres y Apellidos del postor o
Representante legal o común, según corresponda

Importante

Adicionalmente, puede requerirse la presentación de documentación que acredite el cumplimiento de los términos de referencia, conforme a lo indicado en el acápite relacionado al contenido de las ofertas de la presente sección de las bases.

ANEXO N° 4

DECLARACIÓN JURADA DE PLAZO DE PRESTACIÓN DEL SERVICIO

Señores
COMITÉ DE SELECCIÓN
ADJUDICACIÓN SIMPLIFICADA N° 05-2025/MC-1
Presente.-

Mediante el presente, con pleno conocimiento de las condiciones que se exigen en las bases del procedimiento de la referencia, me comprometo a prestar el servicio objeto del presente procedimiento de selección en el plazo de [CONSIGNAR EL PLAZO OFERTADO].

[CONSIGNAR CIUDAD Y FECHA]

.....
Firma, Nombres y Apellidos del postor o
Representante legal o común, según corresponda

ANEXO N° 5

PROMESA DE CONSORCIO

(Sólo para el caso en que un consorcio se presente como postor)

Señores

COMITÉ DE SELECCIÓN

ADJUDICACIÓN SIMPLIFICADA N° 05-2025/MC-1

Presente.-

Los suscritos declaramos expresamente que hemos convenido en forma irrevocable, durante el lapso que dure el procedimiento de selección, para presentar una oferta conjunta a la **ADJUDICACIÓN SIMPLIFICADA N° [CONSIGNAR NOMENCLATURA DEL PROCEDIMIENTO]**

Asimismo, en caso de obtener la buena pro, nos comprometemos a formalizar el contrato de consorcio, de conformidad con lo establecido por el artículo 140 del Reglamento de la Ley de Contrataciones del Estado, bajo las siguientes condiciones:

a) Integrantes del consorcio

1. [NOMBRE, DENOMINACIÓN O RAZÓN SOCIAL DEL CONSORCIADO 1].
2. [NOMBRE, DENOMINACIÓN O RAZÓN SOCIAL DEL CONSORCIADO 2].

b) Designamos a [CONSIGNAR NOMBRES Y APELLIDOS DEL REPRESENTANTE COMÚN], identificado con [CONSIGNAR TIPO DE DOCUMENTO DE IDENTIDAD] N° [CONSIGNAR NÚMERO DE DOCUMENTO DE IDENTIDAD], como representante común del consorcio para efectos de participar en todos los actos referidos al procedimiento de selección, suscripción y ejecución del contrato correspondiente con [CONSIGNAR NOMBRE DE LA ENTIDAD].

Asimismo, declaramos que el representante común del consorcio no se encuentra impedido, inhabilitado ni suspendido para contratar con el Estado.

c) Fijamos nuestro domicilio legal común en [.....].

d) Las obligaciones que corresponden a cada uno de los integrantes del consorcio son las siguientes:

1. OBLIGACIONES DE [NOMBRE, DENOMINACIÓN O RAZÓN SOCIAL DEL CONSORCIADO 1] [%]²³

[DESCRIBIR LAS OBLIGACIONES DEL CONSORCIADO 1]

2. OBLIGACIONES DE [NOMBRE, DENOMINACIÓN O RAZÓN SOCIAL DEL CONSORCIADO 2] [%]²⁴

[DESCRIBIR LAS OBLIGACIONES DEL CONSORCIADO 2]

TOTAL OBLIGACIONES 100%²⁵

[CONSIGNAR CIUDAD Y FECHA]

²³ Consignar únicamente el porcentaje total de las obligaciones, el cual debe ser expresado en número entero, sin decimales.

²⁴ Consignar únicamente el porcentaje total de las obligaciones, el cual debe ser expresado en número entero, sin decimales.

²⁵ Este porcentaje corresponde a la sumatoria de los porcentajes de las obligaciones de cada uno de los integrantes del consorcio.

.....
Consortiado 1
Nombres, apellidos y firma del Consortiado 1
o de su Representante Legal
Tipo y N° de Documento de Identidad

.....
Consortiado 2
Nombres, apellidos y firma del Consortiado 2
o de su Representante Legal
Tipo y N° de Documento de Identidad

Importante

<i>De conformidad con el artículo 52 del Reglamento, las firmas de los integrantes del consorcio deben ser legalizadas.</i>

ANEXO N° 6

PRECIO DE LA OFERTA

Señores
COMITÉ DE SELECCIÓN
ADJUDICACIÓN SIMPLIFICADA N° 05-2025/MC-1
Presente.-

Es grato dirigirme a usted, para hacer de su conocimiento que, de acuerdo con las bases, mi oferta es la siguiente:

CONCEPTO	PRECIO TOTAL
TOTAL	

El precio de la oferta [CONSIGNAR LA MONEDA DE LA CONVOCATORIA] incluye todos los tributos, seguros, transporte, inspecciones, pruebas y, de ser el caso, los costos laborales conforme a la legislación vigente, así como cualquier otro concepto que pueda tener incidencia sobre el costo del servicio a contratar; excepto la de aquellos postores que gocen de alguna exoneración legal, no incluirán en el precio de su oferta los tributos respectivos.

[CONSIGNAR CIUDAD Y FECHA]

.....
Firma, Nombres y Apellidos del postor o
Representante legal o común, según corresponda

Importante

- *El postor debe consignar el precio total de la oferta, sin perjuicio que, de resultar favorecido con la buena pro, presente el detalle de precios unitarios para el perfeccionamiento del contrato.*
- *En caso que el postor reduzca su oferta, según lo previsto en el artículo 68 del Reglamento, debe presentar nuevamente este Anexo.*
- *El postor que goce de alguna exoneración legal, debe indicar que su oferta no incluye el tributo materia de la exoneración, debiendo incluir el siguiente texto:*
Mi oferta no incluye [CONSIGNAR EL TRIBUTO MATERIA DE LA EXONERACIÓN].

ANEXO N° 8
EXPERIENCIA DEL POSTOR EN LA ESPECIALIDAD

Señores
COMITÉ DE SELECCIÓN
ADJUDICACIÓN SIMPLIFICADA N° 05-2025/MC-1
Presente.-

Mediante el presente, el suscrito detalla la siguiente EXPERIENCIA EN LA ESPECIALIDAD:

N°	CLIENTE	OBJETO DEL CONTRATO	N° CONTRATO / O/S / COMPROBANTE DE PAGO	FECHA DEL CONTRATO O CP ²⁶	FECHA DE LA CONFORMIDAD DE SER EL CASO ²⁷	EXPERIENCIA PROVENIENTE ²⁸ DE:	MONEDA	IMPORTE ²⁹	TIPO DE CAMBIO VENTA ³⁰	MONTO FACTURADO ACUMULADO ³¹
1										
2										
3										

²⁶ Se refiere a la fecha de suscripción del contrato, de la emisión de la Orden de Servicios o de cancelación del comprobante de pago, según corresponda.

²⁷ Únicamente, cuando la fecha del perfeccionamiento del contrato, sea previa a los ocho (8) años anteriores a la fecha de presentación de ofertas, caso en el cual el postor debe acreditar que la conformidad se emitió dentro de dicho periodo.

²⁸ Si el titular de la experiencia no es el postor, consignar si dicha experiencia corresponde a la matriz en caso que el postor sea sucursal, o fue transmitida por reorganización societaria, debiendo acompañar la documentación sustentatoria correspondiente. Al respecto, según la Opinión N° 216-2017/DTN "Considerando que la sociedad matriz y la sucursal constituyen la misma persona jurídica, la sucursal puede acreditar como suya la experiencia de su matriz". Del mismo modo, según lo previsto en la Opinión N° 010-2013/DTN, "... en una operación de reorganización societaria que comprende tanto una fusión como una escisión, la sociedad resultante podrá acreditar como suya la experiencia de la sociedad incorporada o absorbida, que se extingue producto de la fusión; asimismo, si en virtud de la escisión se transfiere un bloque patrimonial consistente en una línea de negocio completa, la sociedad resultante podrá acreditar como suya la experiencia de la sociedad escindida, correspondiente a la línea de negocio transmitida. De esta manera, la sociedad resultante podrá emplear la experiencia transmitida, como consecuencia de la reorganización societaria antes descrita, en los futuros procesos de selección en los que participe".

²⁹ Se refiere al monto del contrato ejecutado incluido adicionales y reducciones, de ser el caso.

³⁰ El tipo de cambio venta debe corresponder al publicado por la SBS correspondiente a la fecha de suscripción del contrato, de la emisión de la Orden de Servicios o de cancelación del comprobante de pago, según corresponda.

³¹ Consignar en la moneda establecida en las bases.

MINISTERIO DE CULTURA
ADJUDICACION SIMPLIFICADA N° 05-2025/MC-1

N°	CLIENTE	OBJETO DEL CONTRATO	N° CONTRATO / O/S / COMPROBANTE DE PAGO	FECHA DEL CONTRATO O CP ²⁶	FECHA DE LA CONFORMIDAD DE SER EL CASO ²⁷	EXPERIENCIA PROVENIENTE ²⁸ DE:	MONEDA	IMPORTE ²⁹	TIPO DE CAMBIO VENTA ³⁰	MONTO FACTURADO ACUMULADO ³¹
4										
5										
6										
7										
8										
9										
10										
	...									
20										
TOTAL										

[CONSIGNAR CIUDAD Y FECHA]

.....
Firma, Nombres y Apellidos del postor o
Representante legal o común, según corresponda

ANEXO N° 9

**DECLARACIÓN JURADA
(NUMERAL 49.4 DEL ARTÍCULO 49 DEL REGLAMENTO)**

Señores
COMITÉ DE SELECCIÓN
ADJUDICACIÓN SIMPLIFICADA N° 05-2025/MC-1
Presente.-

Mediante el presente el suscrito, postor y/o Representante Legal de [CONSIGNAR EN CASO DE SER PERSONA JURÍDICA], declaro que la experiencia que acredito de la empresa [CONSIGNAR LA DENOMINACIÓN DE LA PERSONA JURÍDICA] como consecuencia de una reorganización societaria, no se encuentra en el supuesto establecido en el numeral 49.4 del artículo 49 del Reglamento.

[CONSIGNAR CIUDAD Y FECHA]

.....
**Firma, Nombres y Apellidos del postor o
Representante legal, según corresponda**

Importante

A efectos de cautelar la veracidad de esta declaración, el postor puede verificar la información de la Relación de Proveedores Sancionados por el Tribunal de Contrataciones del Estado con Sanción Vigente en <http://portal.osce.gob.pe/rnp/content/relación-de-proveedores-sancionados>. También le asiste dicha facultad al órgano encargado de las contrataciones o al órgano de la Entidad al que se le haya asignado la función de verificación de la oferta presentada por el postor ganador de la buena pro.

ANEXO N° 10

**SOLICITUD DE BONIFICACIÓN DEL DIEZ POR CIENTO (10%) POR SERVICIOS PRESTADOS
FUERA DE LA PROVINCIA DE LIMA Y CALLAO**

Señores
COMITÉ DE SELECCIÓN
ADJUDICACIÓN SIMPLIFICADA N° 05-2025/MC-1
Presente.-

Mediante el presente el suscrito, postor y/o Representante Legal de [CONSIGNAR EN CASO DE SER PERSONA JURÍDICA], solicito la asignación de la bonificación del diez por ciento (10%) sobre el puntaje total en [CONSIGNAR EL ÍTEM O ITEMS, SEGÚN CORRESPONDA, EN LOS QUE SE SOLICITA LA BONIFICACIÓN] debido a que el domicilio de mi representada se encuentra ubicado en la provincia o provincia colindante donde se ejecuta la prestación.

[CONSIGNAR CIUDAD Y FECHA]

.....
**Firma, Nombres y Apellidos del postor o
Representante legal, según corresponda**

Importante

- *Para asignar la bonificación, el órgano encargado de las contrataciones o comité de selección, según corresponda, verifica el domicilio consignado por el postor en el Registro Nacional de Proveedores (RNP).*
- *Para que el postor pueda acceder a la bonificación, debe cumplir con las condiciones establecidas en el literal f) del artículo 50 del Reglamento.*

Importante

Cuando se trate de consorcios, la declaración jurada es la siguiente:

ANEXO N° 10

**SOLICITUD DE BONIFICACIÓN DEL DIEZ POR CIENTO (10%) POR SERVICIOS PRESTADOS
FUERA DE LA PROVINCIA DE LIMA Y CALLAO**

Señores
COMITÉ DE SELECCIÓN
ADJUDICACIÓN SIMPLIFICADA N° 05-2025/MC-1
Presente.-

Mediante el presente el que se suscribe, [.....], representante común del consorcio [CONSIGNAR EL NOMBRE DEL CONSORCIO], solicito la asignación de la bonificación del diez por ciento (10%) sobre el puntaje total en [CONSIGNAR EL ÍTEM O ÍTEMS, SEGÚN CORRESPONDA, EN LOS QUE SE SOLICITA LA BONIFICACIÓN] debido a que los domicilios de todos los integrantes del consorcio se encuentran ubicados en la provincia o provincias colindantes donde se ejecuta la prestación.

[CONSIGNAR CIUDAD Y FECHA]

.....
**Firma, Nombres y Apellidos del representante
común del consorcio**

Importante

- *Para asignar la bonificación, el órgano encargado de las contrataciones o comité de selección, según corresponda, verifica el domicilio consignado de los integrantes del consorcio, en el Registro Nacional de Proveedores (RNP).*
- *Para que un consorcio pueda acceder a la bonificación, cada uno de sus integrantes debe cumplir con las condiciones establecidas en el literal f) del artículo 50 del Reglamento.*

ANEXO N° 11

SOLICITUD DE BONIFICACIÓN DEL CINCO POR CIENTO (5%) POR TENER LA CONDICIÓN DE MICRO Y PEQUEÑA EMPRESA

Señores
COMITÉ DE SELECCIÓN
ADJUDICACIÓN SIMPLIFICADA N° 05-2025/MC-1
Presente.-

Mediante el presente el suscrito, postor y/o Representante legal de [CONSIGNAR EN CASO DE SER PERSONA JURÍDICA], solicito la asignación de la bonificación del cinco por ciento (5%) sobre el puntaje total obtenido, debido a que mi representada cuenta con la condición de micro y pequeña empresa.

[CONSIGNAR CIUDAD Y FECHA]

.....
**Firma, Nombres y Apellidos del postor o
Representante legal o común, según corresponda**

Importante

- *Para asignar la bonificación, el órgano encargado de las contrataciones o comité de selección, según corresponda, verifica la página web del Ministerio de Trabajo y Promoción del Empleo en la sección consulta de empresas acreditadas en el REMYPE en el link <http://www2.trabajo.gob.pe/servicios-en-linea-2-2/>.*
- *Para que un consorcio pueda acceder a la bonificación, cada uno de sus integrantes debe cumplir con la condición de micro y pequeña empresa.*

ANEXO N° 12

AUTORIZACIÓN DE NOTIFICACIÓN DE LA DECISIÓN DE LA ENTIDAD SOBRE LA SOLICITUD
DE AMPLIACIÓN DE PLAZO MEDIANTE MEDIOS ELECTRÓNICOS DE COMUNICACIÓN

(DOCUMENTO A PRESENTAR EN EL PERFECCIONAMIENTO DEL CONTRATO)

Señores
COMITÉ DE SELECCIÓN
ADJUDICACIÓN SIMPLIFICADA N° 05-2025/MC-1
Presente.-

El que se suscribe, [...], postor adjudicado y/o Representante Legal de [CONSIGNAR EN CASO DE SER PERSONA JURÍDICA], identificado con [CONSIGNAR TIPO DE DOCUMENTO DE IDENTIDAD] N° [CONSIGNAR NÚMERO DE DOCUMENTO DE IDENTIDAD], autorizo que durante la ejecución del contrato se me notifique al correo electrónico [INDICAR EL CORREO ELECTRÓNICO] lo siguiente:

✓ Notificación de la decisión de la Entidad respecto a la solicitud de ampliación de plazo.

[CONSIGNAR CIUDAD Y FECHA]

.....
**Firma, Nombres y Apellidos del postor o
Representante legal o común, según corresponda**

Importante

La notificación de la decisión de la Entidad respecto a la solicitud de ampliación de plazo se efectúa por medios electrónicos de comunicación, siempre que se cuente con la autorización correspondiente y sea posible obtener un acuse de recibo a través del mecanismo utilizado.