



BASES INTEGRADAS

ADJUDICACIÓN SIMPLIFICADA N° 007-2023-GRU-GGR-GTP-CS-1

CONTRATACIÓN DEL SERVICIO DE CONSULTORÍA

**ELABORACION DEL ESTUDIO DE
PREINVERSIÓN A NIVEL DE FICHA TECNICA
SIMPLIFICADA Y /O ESTANDAR EN EL MARCO
DEL SISTEMA NACIONAL DE PROGRAMACION
MULTIANUAL Y GESTION DE INVERSIONES
(INVIERTE.PE):**

**"CREACION DEL SERVICIO DE PROTECCION
EN LA RIBERA DE RIO VULNERABLES ANTE
EL PELIGRO INUNDACION Y/O SOCAVACION
DE LA LOCALIDAD DE PUERTO ESPERANZA
DEL DISTRITO DE PURUS DE LA PROVINCIA
DE PURUS DEL DEPARTAMENTO DE
UCAYALI", CON CODIGO DE IDEA N° 215281**



DEBER DE COLABORACIÓN

La Entidad y todo proveedor que se someta a las presentes Bases, sea como participante, postor y/o contratista, deben conducir su actuación conforme a los principios previstos en la Ley de Contrataciones del Estado.

En este contexto, se encuentran obligados a prestar su colaboración al OSCE y a la Secretaría Técnica de la Comisión de Defensa de la Libre Competencia del INDECOPI, en todo momento según corresponda a sus competencias, a fin de comunicar presuntos casos de fraude, colusión y corrupción por parte de los funcionarios y servidores de la Entidad, así como los proveedores y demás actores que participan en el proceso de contratación.

De igual forma, deben poner en conocimiento del OSCE y a la Secretaría Técnica de la Comisión de Defensa de la Libre Competencia del INDECOPI los indicios de conductas anticompetitivas que se presenten durante el proceso de contratación, en los términos del Decreto Legislativo N° 1034, "Ley de Represión de Conductas Anticompetitivas", o norma que la sustituya, así como las demás normas de la materia.

La Entidad y todo proveedor que se someta a las presentes Bases, sea como participante, postor y/o contratista del proceso de contratación deben permitir al OSCE o a la Secretaría Técnica de la Comisión de Defensa de la Libre Competencia del INDECOPI el acceso a la información referida a las contrataciones del Estado que sea requerida, prestar testimonio o absolución de posiciones que se requieran, entre otras formas de colaboración.



SECCIÓN GENERAL

DISPOSICIONES COMUNES DEL PROCEDIMIENTO DE SELECCIÓN



CAPÍTULO I ETAPAS DEL PROCEDIMIENTO DE SELECCIÓN

1.1. REFERENCIAS

Cuando en el presente documento se mencione la palabra Ley, se entiende que se está haciendo referencia a la Ley N° 30225, Ley de Contrataciones del Estado, y cuando se mencione la palabra Reglamento, se entiende que se está haciendo referencia al Reglamento de la Ley de Contrataciones del Estado aprobado por Decreto Supremo N° 344-2018-EF.

Las referidas normas incluyen sus respectivas modificaciones, de ser el caso.

1.2. CONVOCATORIA

Se realiza a través de su publicación en el SEACE de conformidad con lo señalado en el artículo 54 del Reglamento, en la fecha señalada en el calendario del procedimiento de selección, debiendo adjuntar las bases y resumen ejecutivo.

1.3. REGISTRO DE PARTICIPANTES

El registro de participantes se realiza conforme al artículo 55 del Reglamento. En el caso de un consorcio, basta que se registre uno (1) de sus integrantes.

Importante

- *Para registrarse como participante en un procedimiento de selección convocado por las Entidades del Estado Peruano, es necesario que los proveedores cuenten con inscripción vigente y estar habilitados ante el Registro Nacional de Proveedores (RNP) que administra el Organismo Supervisor de las Contrataciones del Estado (OSCE). Para obtener mayor información, se puede ingresar a la siguiente dirección electrónica: www.rnp.gob.pe.*
- *Los proveedores que deseen registrar su participación deben ingresar al SEACE utilizando su Certificado SEACE (usuario y contraseña). Asimismo, deben observar las instrucciones señaladas en el documento de orientación "Guía para el registro de participantes electrónico" publicado en <https://www2.seace.gob.pe/>.*
- *En caso los proveedores no cuenten con inscripción vigente en el RNP y/o se encuentren inhabilitados o suspendidos para ser participantes, postores y/o contratistas, el SEACE restringirá su registro, quedando a potestad de estos intentar nuevamente registrar su participación en el procedimiento de selección en cualquier otro momento, dentro del plazo establecido para dicha etapa, siempre que haya obtenido la vigencia de su inscripción o quedado sin efecto la sanción que le impuso el Tribunal de Contrataciones del Estado.*

1.4. FORMULACIÓN DE CONSULTAS Y OBSERVACIONES A LAS BASES

La formulación de consultas y observaciones a las bases se efectúa de conformidad con lo establecido en los numerales 72.1 y 72.2 del artículo 72 del Reglamento, así como el literal a) del artículo 89 del Reglamento.

Importante

No pueden formularse consultas ni observaciones respecto del contenido de una ficha de homologación aprobada. Las consultas y observaciones que se formulen sobre el particular, se tienen como no presentadas.

1.5. ABSOLUCIÓN DE CONSULTAS, OBSERVACIONES E INTEGRACIÓN DE BASES

La absolución de consultas, observaciones e integración de las bases se realizan conforme a las disposiciones previstas en el numeral 72.4 del artículo 72 y el literal a) del artículo 89 del Reglamento.



Importante

- *No se absolverán consultas y observaciones a las bases que se presenten en forma física.*
- *Cuando exista divergencia entre lo indicado en el pliego de absolución de consultas y observaciones y la integración de bases, prevalece lo absuelto en el referido pliego; sin perjuicio, del deslinde de responsabilidades correspondiente.*

1.6. FORMA DE PRESENTACIÓN DE OFERTAS

Las ofertas se presentan conforme lo establecido en el artículo 59 y en el artículo 90 del Reglamento.

Las declaraciones juradas, formatos o formularios previstos en las bases que conforman la oferta deben estar debidamente firmados por el postor (firma manuscrita o digital, según la Ley N° 27269, Ley de Firmas y Certificados Digitales¹). Los demás documentos deben ser visados por el postor. En el caso de persona jurídica, por su representante legal, apoderado o mandatario designado para dicho fin y, en el caso de persona natural, por este o su apoderado. No se acepta el pegado de la imagen de una firma o visto. Las ofertas se presentan foliadas.

Importante

- *Los formularios electrónicos que se encuentran en el SEACE y que los proveedores deben llenar para presentar sus ofertas, tienen carácter de declaración jurada.*
- *En caso la información contenida en los documentos escaneados que conforman la oferta no coincida con lo declarado a través del SEACE, prevalece la información declarada en los documentos escaneados.*
- *No se tomarán en cuenta las ofertas que se presenten en físico a la Entidad.*

1.7. PRESENTACIÓN Y APERTURA DE OFERTAS

El participante presentará su oferta de manera electrónica a través del SEACE, desde las 00:01 horas hasta las 23:59 horas del día establecido para el efecto en el cronograma del procedimiento; adjuntando el archivo digitalizado que contenga los documentos que conforman la oferta de acuerdo a lo requerido en las bases.

El participante debe verificar antes de su envío, bajo su responsabilidad, que el archivo pueda ser descargado y su contenido sea legible.

Importante

Los integrantes de un consorcio no pueden presentar ofertas individuales ni conformar más de un consorcio en un procedimiento de selección, o en un determinado ítem cuando se trate de procedimientos de selección según relación de ítems.

En la apertura electrónica de la oferta técnica, el órgano encargado de las contrataciones o el comité de selección, según corresponda, verifica la presentación de lo exigido en la sección específica de las bases de conformidad con el numeral 81.2 del artículo 81 del Reglamento y determina si las ofertas responden a las características y/o requisitos y condiciones de los Términos de Referencia, detallados en la sección específica de las bases. De no cumplir con lo requerido, la oferta se considera no admitida.

1.8. CALIFICACIÓN Y EVALUACIÓN DE LAS OFERTAS

La calificación y evaluación de los postores se realiza conforme los requisitos de calificación y factores de evaluación que se indican en la sección específica de las bases.

¹ Para mayor información sobre la normativa de firmas y certificados digitales ingresar a: <https://www.indecopi.gob.pe/web/firmas-digitales/firmar-y-certificados-digitales>



La evaluación técnica y económica se realiza sobre la base de:

Oferta técnica : 100 puntos
Oferta económica : 100 puntos

1.8.1 CALIFICACIÓN DE LAS OFERTAS TÉCNICAS

La calificación de las ofertas técnicas se realiza conforme a lo establecido en el numeral 82.1 del artículo 82 del Reglamento.

1.8.2 EVALUACIÓN DE LAS OFERTAS TÉCNICAS

La evaluación de las ofertas técnicas se realiza conforme a lo establecido en los numerales 82.2 y 82.3 del artículo 82 del Reglamento.

1.8.3 APERTURA Y EVALUACIÓN DE OFERTAS ECONÓMICAS

El órgano encargado de las contrataciones o el comité de selección, según corresponda, evalúa las ofertas económicas y determina el puntaje total de las ofertas de conformidad con el artículo 83 del Reglamento así como los coeficientes de ponderación previstos en la sección específica de las bases.

Importante

En el caso de contratación de consultorías que se presten fuera de la provincia de Lima y Callao, cuyo valor estimado no supere los doscientos mil Soles (S/200,000.00), a solicitud del postor se asigna una bonificación equivalente al diez por ciento (10%) sobre el puntaje total obtenido por los postores con domicilio en la provincia donde prestará el servicio, o en las provincias colindantes, sean o no pertenecientes al mismo departamento o región. El domicilio es el consignado en la constancia de inscripción ante el RNP². Lo mismo aplica en el caso de procedimientos de selección por relación de ítems, cuando algún ítem no supera el monto señalado anteriormente.

1.9. SUBSANACIÓN DE LAS OFERTAS

La subsanación de las ofertas se sujeta a lo establecido en el artículo 60 del Reglamento. El plazo que se otorgue para la subsanación no puede ser inferior a un (1) día hábil.

La solicitud de subsanación se realiza de manera electrónica a través del SEACE y será remitida al correo electrónico consignado por el postor al momento de realizar su inscripción en el RNP, siendo su responsabilidad el permanente seguimiento de las notificaciones a dicho correo. La notificación de la solicitud se entiende efectuada el día de su envío al correo electrónico.

La presentación de las subsanaciones se realiza a través del SEACE. No se tomará en cuenta la subsanación que se presente en físico a la Entidad.

1.10. OTORGAMIENTO DE LA BUENA PRO

La buena pro se otorga luego de la evaluación correspondiente según lo indicado en el numeral 1.8.3 de la presente sección.

Previo al otorgamiento de la buena pro, el órgano encargado de las contrataciones o el comité de selección, según corresponda, aplica lo dispuesto en el artículo 68 del Reglamento, sobre el rechazo de las ofertas, de ser el caso.

En el supuesto que dos (2) o más ofertas empaten, el otorgamiento de la buena pro se efectúa observando estrictamente el orden señalado en el numeral 91.2 del artículo 91 del Reglamento.

El desempate mediante sorteo se realiza de manera electrónica a través del SEACE.

² La constancia de inscripción electrónica se visualizará en el portal web del Registro Nacional de Proveedores: www.rnp.gob.pe



Definida la oferta ganadora, el órgano encargado de las contrataciones o el comité de selección, según corresponda, otorga la buena pro, mediante su publicación en el SEACE, incluyendo el cuadro comparativo y las actas debidamente motivadas de los resultados de la admisión, no admisión, calificación, descalificación, evaluación, rechazo y el otorgamiento de la buena pro.

1.11. CONSENTIMIENTO DE LA BUENA PRO

Cuando se hayan presentado dos (2) o más ofertas, el consentimiento de la buena pro se produce a los cinco (5) días hábiles siguientes de la notificación de su otorgamiento, sin que los postores hayan ejercido el derecho de interponer el recurso de apelación.

En caso que se haya presentado una sola oferta, el consentimiento de la buena pro se produce el mismo día de la notificación de su otorgamiento.

El consentimiento del otorgamiento de la buena pro se publica en el SEACE al día hábil siguiente de producido.

Importante

Una vez consentido el otorgamiento de la buena pro, el órgano encargado de las contrataciones o el órgano de la Entidad al que se haya asignado tal función realiza la verificación de la oferta presentada por el postor ganador de la buena pro conforme lo establecido en el numeral 64.6 del artículo 64 del Reglamento.



CAPÍTULO II

SOLUCIÓN DE CONTROVERSIAS DURANTE EL PROCEDIMIENTO DE SELECCIÓN

2.1. RECURSO DE APELACIÓN

A través del recurso de apelación se pueden impugnar los actos dictados durante el desarrollo del procedimiento de selección hasta antes del perfeccionamiento del contrato.

El recurso de apelación se presenta ante la Entidad convocante, y es conocido y resuelto por su Titular, cuando el valor estimado sea igual o menor a cincuenta (50) UIT. Cuando el valor estimado sea mayor a dicho monto, el recurso de apelación se presenta ante y es resuelto por el Tribunal de Contrataciones del Estado.

En los procedimientos de selección según relación de ítems, el valor estimado total del procedimiento determina ante quién se presenta el recurso de apelación.

Los actos que declaren la nulidad de oficio, la cancelación del procedimiento de selección y otros actos emitidos por el Titular de la Entidad que afecten la continuidad de este, se impugnan ante el Tribunal de Contrataciones del Estado.

Importante

- *Una vez otorgada la buena pro, el órgano encargado de las contrataciones o el comité de selección, según corresponda, está en la obligación de permitir el acceso de los participantes y postores al expediente de contratación, salvo la información calificada como secreta, confidencial o reservada por la normativa de la materia, a más tardar dentro del día siguiente de haberse solicitado por escrito.*
- *A efectos de recoger la información de su interés, los postores pueden valerse de distintos medios, tales como: (i) la lectura y/o toma de apuntes, (ii) la captura y almacenamiento de imágenes, e incluso (iii) pueden solicitar copia de la documentación obrante en el expediente, siendo que, en este último caso, la Entidad deberá entregar dicha documentación en el menor tiempo posible, previo pago por tal concepto.*
- *El recurso de apelación se presenta ante la Mesa de Partes del Tribunal o ante las oficinas desconcentradas del OSCE o en la Unidad de Trámite Documentario de la Entidad, según corresponda.*

2.2. PLAZOS DE INTERPOSICIÓN DEL RECURSO DE APELACIÓN

La apelación contra el otorgamiento de la buena pro o contra los actos dictados con anterioridad a ella se interpone dentro de los cinco (5) días hábiles siguientes de haberse notificado el otorgamiento de la buena pro.

La apelación contra los actos dictados con posterioridad al otorgamiento de la buena pro, contra la declaración de nulidad, cancelación y declaratoria de desierto del procedimiento, se interpone dentro de los cinco (5) días hábiles siguientes de haberse tomado conocimiento del acto que se desea impugnar.



CAPÍTULO III DEL CONTRATO

3.1. PERFECCIONAMIENTO DEL CONTRATO

Los plazos y el procedimiento para perfeccionar el contrato se realiza conforme a lo indicado en el artículo 141 del Reglamento.

Para perfeccionar el contrato, el postor ganador de la buena pro debe presentar los documentos señalados en el artículo 139 del Reglamento y los previstos en la sección específica de las bases.

3.2. GARANTÍAS

Las garantías que deben otorgar los postores y/o contratistas, según corresponda, son las de fiel cumplimiento del contrato y por los adelantos.

3.6.2. GARANTÍA DE FIEL CUMPLIMIENTO

Como requisito indispensable para perfeccionar el contrato, el postor ganador debe entregar a la Entidad la garantía de fiel cumplimiento del mismo por una suma equivalente al diez por ciento (10%) del monto del contrato original. Esta se mantiene vigente hasta la conformidad de la recepción de la prestación a cargo del contratista.

3.6.3. GARANTÍA DE FIEL CUMPLIMIENTO POR PRESTACIONES ACCESORIAS

En las contrataciones que conllevan la ejecución de prestaciones accesorias, tales como mantenimiento, reparación o actividades afines, se otorga una garantía adicional por una suma equivalente al diez por ciento (10%) del monto del contrato de la prestación accesoria, la misma que debe ser renovada periódicamente hasta el cumplimiento total de las obligaciones garantizadas.

Importante

- *En los contratos cuyos montos sean iguales o menores a doscientos mil Soles (S/ 200,000.00), no corresponde presentar garantía de fiel cumplimiento de contrato ni garantía de fiel cumplimiento por prestaciones accesorias. Dicha excepción también aplica a los contratos derivados de procedimientos de selección por relación de ítems, cuando el monto del ítem adjudicado o la sumatoria de los montos de los ítems adjudicados no superen el monto señalado anteriormente, conforme a lo dispuesto en el literal a) del artículo 152 del Reglamento.*
- *En los contratos de consultoría en general que celebren las Entidades con las micro y pequeñas empresas, estas últimas pueden otorgar como garantía de fiel cumplimiento el diez por ciento (10%) del monto del contrato, porcentaje que es retenido por la Entidad durante la primera mitad del número total de pagos a realizarse, de forma prorrateada en cada pago, con cargo a ser devuelto a la finalización del mismo, conforme lo establecen los numerales 149.4 y 149.5 del artículo 149 del Reglamento y el numeral 151.2 del artículo 151 del Reglamento.*

3.6.4. GARANTÍA POR ADELANTO

En caso se haya previsto en la sección específica de las bases la entrega de adelantos, el contratista debe presentar una garantía emitida por idéntico monto conforme a lo estipulado en el artículo 153 del Reglamento.

3.3. REQUISITOS DE LAS GARANTÍAS

Las garantías que se presenten deben ser incondicionales, solidarias, irrevocables y de realización automática en el país, al solo requerimiento de la Entidad. Asimismo, deben ser emitidas por empresas que se encuentren bajo la supervisión directa de la Superintendencia de Banca, Seguros y Administradoras Privadas de Fondos de Pensiones y que cuenten con clasificación de riesgo B o superior. Asimismo, deben estar autorizadas para emitir garantías; o estar consideradas en la última lista de bancos extranjeros de primera categoría que periódicamente publica el Banco Central de Reserva del Perú.



Importante

Corresponde a la Entidad verificar que las garantías presentadas por el postor ganador de la buena pro y/o contratista cumplan con los requisitos y condiciones necesarios para su aceptación y eventual ejecución, sin perjuicio de la determinación de las responsabilidades funcionales que correspondan.

Advertencia

Los funcionarios de las Entidades no deben aceptar garantías emitidas bajo condiciones distintas a las establecidas en el presente numeral, debiendo tener en cuenta lo siguiente:

1. La clasificadora de riesgo que asigna la clasificación a la empresa que emite la garantía debe encontrarse listada en el portal web de la SBS (<http://www.sbs.gob.pe/sistema-financiero/clasificadoras-de-riesgo>).

2. Se debe identificar en la página web de la clasificadora de riesgo respectiva, cuál es la clasificación vigente de la empresa que emite la garantía, considerando la vigencia a la fecha de emisión de la garantía.

3. Para fines de lo establecido en el artículo 148 del Reglamento, la clasificación de riesgo B, incluye las clasificaciones B+ y B.

4. Si la empresa que otorga la garantía cuenta con más de una clasificación de riesgo emitida por distintas empresas listadas en el portal web de la SBS, bastará que en una de ellas cumpla con la clasificación mínima establecida en el Reglamento.

En caso exista alguna duda sobre la clasificación de riesgo asignada a la empresa emisora de la garantía, se deberá consultar a la clasificadora de riesgos respectiva.

De otro lado, además de cumplir con el requisito referido a la clasificación de riesgo, a efectos de verificar si la empresa emisora se encuentra autorizada por la SBS para emitir garantías, debe revisarse el portal web de dicha Entidad (<http://www.sbs.gob.pe/sistema-financiero/relacion-de-empresas-que-se-encuentran-autorizadas-a-emidir-cartas-fianza>).

Los funcionarios competentes deben verificar la autenticidad de la garantía a través de los mecanismos establecidos (consulta web, teléfono u otros) por la empresa emisora.

3.4. EJECUCIÓN DE GARANTÍAS

La Entidad puede solicitar la ejecución de las garantías conforme a los supuestos contemplados en el artículo 155 del Reglamento.

3.5. ADELANTOS

La Entidad puede entregar adelantos directos al contratista, los que en ningún caso exceden en conjunto del treinta por ciento (30%) del monto del contrato original, siempre que ello haya sido previsto en la sección específica de las bases.

3.6. PENALIDADES

3.6.1. PENALIDAD POR MORA EN LA EJECUCIÓN DE LA PRESTACIÓN

En caso de retraso injustificado del contratista en la ejecución de las prestaciones objeto del contrato, la Entidad le aplica automáticamente una penalidad por mora por cada día de atraso, de conformidad con el artículo 162 del Reglamento.

3.6.2. OTRAS PENALIDADES

La Entidad puede establecer penalidades distintas a la mencionada en el numeral precedente, según lo previsto en el artículo 163 del Reglamento y lo indicado en la sección específica de las bases.



Estos dos tipos de penalidades se calculan en forma independiente y pueden alcanzar cada una un monto máximo equivalente al diez por ciento (10%) del monto del contrato vigente, o de ser el caso, del ítem que debió ejecutarse.

3.7. INCUMPLIMIENTO DEL CONTRATO

Las causales para la resolución del contrato, serán aplicadas de conformidad con el artículo 36 de la Ley y 164 del Reglamento.

3.8. PAGOS

El pago se realiza después de ejecutada la respectiva prestación, pudiendo contemplarse pagos a cuenta, según la forma establecida en la sección específica de las bases o en el contrato.

La Entidad paga las contraprestaciones pactadas a favor del contratista dentro de los diez (10) días calendario siguientes de otorgada la conformidad de los servicios, siempre que se verifiquen las condiciones establecidas en el contrato para ello, bajo responsabilidad del funcionario competente.

La conformidad se emite en un plazo máximo de quince (15) días, bajo responsabilidad del funcionario que debe emitir la conformidad.

En el caso que se haya suscrito contrato con un consorcio, el pago se realizará de acuerdo a lo que se indique en el contrato de consorcio.

Advertencia

En caso de retraso en los pagos a cuenta o pago final por parte de la Entidad, salvo que se deba a caso fortuito o fuerza mayor, esta reconoce al contratista los intereses legales correspondientes, de conformidad con el artículo 39 de la Ley y 171 del Reglamento, debiendo repetir contra los responsables de la demora injustificada.

3.9. DISPOSICIONES FINALES

Todos los demás aspectos del presente procedimiento no contemplados en las bases se regirán supletoriamente por la Ley y su Reglamento, así como por las disposiciones legales vigentes.



SECCIÓN ESPECÍFICA

CONDICIONES ESPECIALES DEL PROCEDIMIENTO DE SELECCIÓN



CAPÍTULO I GENERALIDADES

1.1. ENTIDAD CONVOCANTE

Nombre : GERENCIA TERRITORIAL DE PURUS
RUC N° : 20351710617
Domicilio legal : Av. Purus S/N – Ucayali – Purus – Purus
Teléfono: : 061-586120
Correo electrónico: : gerencia.purus@regionucayali.gob.pe

1.2. OBJETO DE LA CONVOCATORIA

El presente procedimiento de selección tiene por objeto la Servicio de Consultoría para la Elaboración del Estudio de Preinversión a Nivel de Ficha Técnica Simplificada y/o Estándar en el Marco del Sistema Nacional de Programación Multianual y Gestión de Inversiones (Invierte.Pe) “Creación del Servicio de Protección en la Ribera de Ríos Vulnerables ante el Peligro de Inundación y/o Socavación de la Localidad de Puerto Esperanza del Distrito de Purus, de la Provincia de Purus, del Departamento de Ucayali”, con Código de Idea N° 215281

1.3. EXPEDIENTE DE CONTRATACIÓN

El expediente de contratación fue aprobado mediante Formato OSCE 02 N° 020-2023-GTA-UASA, de fecha 04 de mayo de 2023.

1.4. FUENTE DE FINANCIAMIENTO

5 – 15 Recursos Determinados

Importante

La fuente de financiamiento debe corresponder a aquella prevista en la Ley de Equilibrio Financiero del Presupuesto del Sector Público del año fiscal en el cual se convoca el procedimiento de selección.

1.5. SISTEMA DE CONTRATACIÓN

El presente procedimiento se rige por el sistema de A Suma Alzada, de acuerdo con lo establecido en el expediente de contratación respectivo.

1.6. ALCANCES DEL REQUERIMIENTO

El alcance de la prestación está definido en el Capítulo III de la presente sección de las bases.

1.7. PLAZO DE PRESTACIÓN DEL SERVICIO DE CONSULTORÍA

Los servicios de consultoría materia de la presente convocatoria se prestarán en el plazo de noventa (90) días calendarios, en concordancia con lo establecido en el expediente de contratación.

1.8. COSTO DE REPRODUCCIÓN Y ENTREGA DE BASES

Los participantes registrados tienen el derecho de recabar un ejemplar de las bases, para cuyo efecto deben cancelar S/ 10.00 (Diez y 00/100 Soles) en Caja de la Entidad y recabar las Bases en la Unidad de Abastecimiento y Servicios Auxiliares de la Oficina de Coordinación de la Gerencia Territorial de Purus, sito en Jr. Mariscal Cáceres N° 795 – Callería – Coronel Portillo - Ucayali.



Importante

El costo de entrega de un ejemplar de las bases no puede exceder el costo de su reproducción.

1.9. BASE LEGAL

- ✓ Decreto Legislativo N° 1440 – Decreto Legislativo del Sistema Nacional de Presupuesto Público.
- ✓ Ley N° 31638 - Ley de Presupuesto del Sector Público para el Año Fiscal 2023.
- ✓ Ley N° 31639 - Ley de Equilibrio Financiero del Presupuesto del Sector Público para el Año Fiscal 2023.
- ✓ Ley Orgánica de Gobiernos Regionales Ley N° 27867.
- ✓ Decreto Legislativo N° 1252, Decreto Legislativo que crea el Sistema Nacional de Programación Multianual y Gestión de Inversiones, cuyo Texto Único Ordenado ha sido aprobado mediante el Decreto Supremo N° 242-2018-EF.
- ✓ Reglamento Decreto Legislativo N° 1252, aprobado por Decreto Supremo N° 284-2018-EF.
- ✓ Decreto Legislativo N° 1276, Decreto Legislativo que aprueba el Marco de la Responsabilidad y Transparencia Fiscal del Sector Público No Financiero.
- ✓ Decreto Legislativo N° 1436, Decreto Legislativo Marco de la Administración Financiera del Sector Público.
- ✓ Directiva General del Sistema Nacional de Programación Multianual y Gestión de Inversiones, aprobada por la Resolución Directoral N° 001-2019-EF/63.01.
- ✓ Resolución Ministerial N° 0115-2020-MINAGRI

Las referidas normas incluyen sus respectivas modificaciones, de ser el caso.



CAPÍTULO II DEL PROCEDIMIENTO DE SELECCIÓN

2.1. CALENDARIO DEL PROCEDIMIENTO DE SELECCIÓN

Según el cronograma de la ficha de selección de la convocatoria publicada en el SEACE.

Importante

De conformidad con la vigesimosegunda Disposición Complementaria Final del Reglamento, en caso la Entidad (Ministerios y sus organismos públicos, programas o proyectos adscritos) haya difundido el requerimiento a través del SEACE siguiendo el procedimiento establecido en dicha disposición, no procede formular consultas u observaciones al requerimiento.

2.2. CONTENIDO DE LAS OFERTAS

2.2.1. OFERTA TÉCNICA

La oferta contendrá, además de un índice de documentos³, la siguiente documentación:

2.2.1.1. DOCUMENTACIÓN DE PRESENTACIÓN OBLIGATORIA

A. DOCUMENTOS PARA LA ADMISIÓN DE LA OFERTA

- a.1) Declaración jurada de datos del postor. (**Anexo N° 1**)
- a.2) Documento que acredite la representación de quien suscribe la oferta.

En caso de persona jurídica, copia del certificado de vigencia de poder del representante legal, apoderado o mandatario designado para tal efecto.

En caso de persona natural, copia del documento nacional de identidad o documento análogo, o del certificado de vigencia de poder otorgado por persona natural, del apoderado o mandatario, según corresponda.

En el caso de consorcios, este documento debe ser presentado por cada uno de los integrantes del consorcio que suscriba la promesa de consorcio, según corresponda.

Advertencia

De acuerdo con el artículo 4 del Decreto Legislativo N° 1246, las Entidades están prohibidas de exigir a los administrados o usuarios la información que puedan obtener directamente mediante la interoperabilidad a que se refieren los artículos 2 y 3 de dicho Decreto Legislativo. En esa medida, si la Entidad es usuaria de la Plataforma de Interoperabilidad del Estado – PIDE⁴ y siempre que el servicio web se encuentre activo en el Catálogo de Servicios de dicha plataforma, no corresponderá exigir el certificado de vigencia de poder y/o documento nacional de identidad.

- a.3) Declaración jurada de acuerdo con el literal b) del artículo 52 del Reglamento. (**Anexo N° 2**)
- a.4) Declaración jurada de cumplimiento de los Términos de Referencia contenidos en el numeral 3.1 del Capítulo III de la presente sección. (**Anexo N° 3**)

³ La omisión del índice no determina la no admisión de la oferta.

⁴ Para mayor información de las Entidades usuarias y del Catálogo de Servicios de la Plataforma de Interoperabilidad del Estado – PIDE ingresar al siguiente enlace <https://www.gobiernodigital.gob.pe/interoperabilidad/>



- a.5) Declaración jurada de plazo de prestación del servicio de consultoría. **(Anexo N° 4)**.
- a.6) Carta de compromiso del personal clave con firma legalizada, según lo previsto en el numeral 3.1 del Capítulo III de la presente sección. **(Anexo N° 5)**
- a.7) Promesa de consorcio con firmas legalizadas, de ser el caso, en la que se consigne los integrantes, el representante común, el domicilio común y las obligaciones a las que se compromete cada uno de los integrantes del consorcio así como el porcentaje equivalente a dichas obligaciones. **(Anexo N° 6)**

Importante

El órgano encargado de las contrataciones o el comité de selección, según corresponda, verifica la presentación de los documentos requeridos. De no cumplir con lo requerido, la oferta se considera no admitida.

B. DOCUMENTOS PARA ACREDITAR LOS REQUISITOS DE CALIFICACIÓN

Incorporar en la oferta los documentos que acreditan los “**Requisitos de Calificación**” que se detallan en el numeral 3.2 del Capítulo III de la presente sección de las bases.

2.2.1.2. DOCUMENTACIÓN DE PRESENTACIÓN FACULTATIVA:

- a) En el caso de microempresas y pequeñas empresas integradas por personas con discapacidad, o en el caso de consorcios conformados en su totalidad por estas empresas, deben presentar la constancia o certificado con el cual acredite su inscripción en el Registro de Empresas Promocionales para Personas con Discapacidad⁵.
- b) Incorporar en la oferta los documentos que acreditan los “**Factores de Evaluación**” establecidos en el Capítulo IV de la presente sección de las bases, a efectos de obtener el puntaje previsto en dicho Capítulo para cada factor.
- c) Solicitud de bonificación por tener la condición de micro y pequeña empresa. **(Anexo N° 13)**
- d) Los postores que apliquen el beneficio de la exoneración del IGV previsto en la Ley N° 27037, Ley de Promoción de la Inversión en la Amazonía, deben presentar la Declaración Jurada de cumplimiento de condiciones para la aplicación de la exoneración del IGV **(Anexo N° 8)**.

Advertencia

El órgano encargado de las contrataciones o el comité de selección, según corresponda, no podrá exigir al postor la presentación de documentos que no hayan sido indicados en los acápite “Documentos para la admisión de la oferta”, “Requisitos de calificación” y “Factores de evaluación”.

2.2.2. OFERTA ECONÓMICA

La oferta económica expresada en soles. Adjuntar obligatoriamente el **Anexo N° 7**.

El monto total de la oferta económica y los subtotales que lo componen deben ser expresados con dos (2) decimales.

Importante

La estructura de costos o análisis de precios, se presenta para el perfeccionamiento del contrato, de ser el caso.

⁵ Dicho documento se tendrá en consideración en caso de empate, conforme a lo previsto en el artículo 91 del Reglamento.



2.3. DETERMINACIÓN DEL PUNTAJE TOTAL DE LAS OFERTAS

Una vez evaluadas las ofertas técnica y económica se procederá a determinar el puntaje total de las mismas.

El puntaje total de las ofertas es el promedio ponderado de ambas evaluaciones, obtenido de la aplicación de la siguiente fórmula:

$$PTP_i = c_1 PT_i + c_2 Pe_i$$

Donde:

PTP_i = Puntaje total del postor i

PT_i = Puntaje por evaluación técnica del postor i

Pe_i = Puntaje por evaluación económica del postor i

c₁ = Coeficiente de ponderación para la evaluación técnica.

c₂ = Coeficiente de ponderación para la evaluación económica.

Se aplicarán las siguientes ponderaciones:

c₁ = 0.80

c₂ = 0.20

Donde: c₁ + c₂ = 1.00

2.4. REQUISITOS PARA PERFECCIONAR EL CONTRATO

El postor ganador de la buena pro debe presentar los siguientes documentos para perfeccionar el contrato:

- Garantía de fiel cumplimiento del contrato.
- Contrato de consorcio con firmas legalizadas ante Notario de cada uno de los integrantes, de ser el caso.
- Código de cuenta interbancaria (CCI) o, en el caso de proveedores no domiciliados, el número de su cuenta bancaria y la entidad bancaria en el exterior.
- Copia de la vigencia del poder del representante legal de la empresa que acredite que cuenta con facultades para perfeccionar el contrato, cuando corresponda.
- Copia de DNI del postor en caso de persona natural, o de su representante legal en caso de persona jurídica.

Advertencia

De acuerdo con el artículo 4 del Decreto Legislativo N° 1246, las Entidades están prohibidas de exigir a los administrados o usuarios la información que puedan obtener directamente mediante la interoperabilidad a que se refieren los artículos 2 y 3 de dicho Decreto Legislativo. En esa medida, si la Entidad es usuaria de la Plataforma de Interoperabilidad del Estado – PIDE⁶ y siempre que el servicio web se encuentre activo en el Catálogo de Servicios de dicha plataforma, no corresponderá exigir los documentos previstos en los literales d) y e).

- Domicilio para efectos de la notificación durante la ejecución del contrato.
- Autorización de notificación de la decisión de la Entidad sobre la solicitud de ampliación de plazo mediante medios electrónicos de comunicación (**Anexo N°14**).
- a) Detalle de los precios unitarios de la oferta económica.
- b) Estructura de costos de la oferta económica.

Importante

- En caso que el postor ganador de la buena pro sea un consorcio, las garantías que presente este para el perfeccionamiento del contrato, así como durante la ejecución contractual, de ser el caso, además de cumplir con las condiciones establecidas en el artículo 33 de la Ley y en el artículo 148 del Reglamento, deben consignar expresamente el nombre completo o la denominación o razón social de los integrantes del consorcio, en calidad de garantizados, de lo contrario no podrán ser aceptadas por las Entidades. No se cumple el requisito antes indicado si se consigna únicamente la denominación del consorcio, conforme lo dispuesto en*

⁶ Para mayor información de las Entidades usuarias y del Catálogo de Servicios de la Plataforma de Interoperabilidad del Estado – PIDE ingresar al siguiente enlace <https://www.gobiernodigital.gob.pe/interoperabilidad/>



la Directiva "Participación de Proveedores en Consorcio en las Contrataciones del Estado".

- En los contratos de consultoría en general que celebren las Entidades con las micro y pequeñas empresas, estas últimas pueden otorgar como garantía de fiel cumplimiento el diez por ciento (10%) del monto del contrato, porcentaje que es retenido por la Entidad durante la primera mitad del número total de pagos a realizarse, de forma prorrateada en cada pago, con cargo a ser devuelto a la finalización del mismo, conforme lo establece el numeral 149.4 del artículo 149 y el numeral 151.2 del artículo 151 del Reglamento. Para dicho efecto los postores deben encontrarse registrados en el REMYPE, consignando en la Declaración Jurada de Datos del Postor (Anexo N° 1) o en la solicitud de retención de la garantía durante el perfeccionamiento del contrato, que tienen la condición de MYPE, lo cual será verificado por la Entidad en el link <http://www2.trabajo.gob.pe/servicios-en-linea-2-2> opción consulta de empresas acreditadas en el REMYPE.
- En los contratos cuyos montos sean iguales o menores a doscientos mil Soles (S/200,000.00), no corresponde presentar garantía de fiel cumplimiento de contrato ni garantía de fiel cumplimiento por prestaciones accesorias. Dicha excepción también aplica a los contratos derivados de procedimientos de selección por relación de ítems, cuando el monto del ítem adjudicado o la sumatoria de los montos de los ítems adjudicados no supere el monto señalado anteriormente, conforme a lo dispuesto en el literal a) del artículo 152 del Reglamento.

Importante

- Corresponde a la Entidad verificar que las garantías presentadas por el postor ganador de la buena pro cumplan con los requisitos y condiciones necesarios para su aceptación y eventual ejecución, sin perjuicio de la determinación de las responsabilidades funcionales que correspondan.
- De conformidad con el Reglamento Consular del Perú aprobado mediante Decreto Supremo N° 076-2005-RE para que los documentos públicos y privados extendidos en el exterior tengan validez en el Perú, deben estar legalizados por los funcionarios consulares peruanos y refrendados por el Ministerio de Relaciones Exteriores del Perú, salvo que se trate de documentos públicos emitidos en países que formen parte del Convenio de la Apostilla, en cuyo caso bastará con que estos cuenten con la Apostilla de la Haya⁷.
- La Entidad no puede exigir documentación o información adicional a la consignada en el presente numeral para el perfeccionamiento del contrato.

2.5. PERFECCIONAMIENTO DEL CONTRATO

El contrato se perfecciona con la suscripción del documento que lo contiene. Para dicho efecto el postor ganador de la buena pro, dentro del plazo previsto en el artículo 141 del Reglamento debe presentar la documentación requerida en Mesa de Partes de la Oficina de Coordinación de la Gerencia Territorial de Purus, sito en Jr. Mariscal Cáceres N° 795 – Callería – Coronel Portillo – Ucayali

2.6. FORMA DE PAGO

La Entidad realizará el pago de la contraprestación pactada a favor del contratista en pagos parciales, luego de la recepción formal y completa de la documentación correspondiente, según lo establecido en el Artículo 171° del Reglamento de la Ley de Contrataciones del Estado, de acuerdo al siguiente detalle:

ENTREGABLE	PAGOS A EFECTUAR
Entregable 01	20% del monto del Contrato a la Conformidad por parte del área usuaria
Entregable 02	40% del monto del Contrato a la Conformidad por parte del área usuaria
Entregable 03	30% del monto del Contrato a la Conformidad por parte del área usuaria

⁷ Según lo previsto en la Opinión N° 009-2016/DTN.



GERENCIA TERRITORIAL DE PURUS
ADJUDICACIÓN SIMPLIFICADA N° 007-2023-GRU-GGR-GTP-CS-1

Viabilidad	10% del monto del Contrato a la Conformidad por parte del área usuaria
------------	---

Para efectos del pago de las contraprestaciones ejecutadas por el contratista, la Entidad debe contar con la siguiente documentación:

- ✓ Informe del funcionario responsable de la Sub Gerencia Territorial de Infraestructura, emitiendo la conformidad de la prestación efectuada.
- ✓ Comprobante de pago.

Dicha documentación se debe presentar en Mesa de Partes de la Oficina de Coordinación de la Gerencia Territorial de Purus, sito en Jr. Mariscal Cáceres N° 795 – Callería – Coronel Portillo – Ucayali.



CAPÍTULO III REQUERIMIENTO

Importante

De conformidad con el numeral 29.8 del artículo 29 del Reglamento, el área usuaria es responsable de la adecuada formulación del requerimiento, debiendo asegurar la calidad técnica y reducir la necesidad de su reformulación por errores o deficiencias técnicas que repercutan en el proceso de contratación.

3.1. TERMINOS DE REFERENCIA

I. DENOMINACIÓN DE LA CONTRATACIÓN.

Servicio de Consultoría para la Elaboración del Estudio de Preinversión a Nivel de Ficha Técnica Simplificada y/o Estándar en el Marco del Sistema Nacional de Programación Multianual y Gestión de Inversiones (Invierte.Pe) "Creación del Servicio de Protección en la Ribera de Ríos Vulnerables ante el Peligro de Inundación y/o Socavación de la Localidad de Puerto Esperanza del Distrito de Purus, de la Provincia de Purus, del Departamento de Ucayali", con Código de Idea N° 215281.

II. FINALIDAD PÚBLICA.

Contratar el Servicio de Consultoría para la Elaboración del Estudio de Preinversión a Nivel de Ficha Técnica Simplificada y/o Estándar en el Marco del Sistema Nacional de Programación Multianual y Gestión de Inversiones (Invierte.Pe) "Creación del Servicio de Protección en la Ribera de Ríos Vulnerables ante el Peligro de Inundación y/o Socavación de la Localidad de Puerto Esperanza del Distrito de Purus, de la Provincia de Purus, del Departamento de Ucayali", con Código de Idea N° 215281.

III. ANTECEDENTES

La Gerencia Territorial de Purús del Gobierno Regional de Ucayali, como institución tutelar del desarrollo regional, tiene como objetivo lograr una infraestructura vial adecuada, que permita a su vez otorgar las condiciones de acceso seguro desde todas las zonas de acceso a la ciudad, el cual tendrá un enfoque de promoción del desarrollo, cuya apuesta social es el mejoramiento de las condiciones de vida de miles de familias que habitan en el ámbito del distrito y provincia de Purús y también en el ámbito regional, aplicando soluciones eficaces a los retos que afrontan las comunidades urbanas, rurales e indígenas menos favorecidas, cuyo objetivo principal es el desarrollo económico y social de la población comprendida en su jurisdicción.

IV. DESCRIPCIÓN DEL SERVICIO A INTERVENIR

La Gerencia Territorial de Purús, tiene como primer objetivo contribuir a la mejora de la calidad de vida de la población mediante la intervención con proyectos de accesibilidad a la ciudad, que inicia con la fase de diagnóstico de la situación actual para la: Creación del Servicio de Protección en la Ribera de Ríos Vulnerables ante el Peligro de Inundación y/o Socavación de la Localidad de Puerto Esperanza del Distrito de Purus, de la Provincia de Purus, del Departamento de Ucayali, con Código de Idea N° 215281, así integrar a todos los pobladores de la localidad de Puerto Esperanza, reducir costos logísticos, reducir costos de transacción, promover la movilidad de bienes y personas, favorecer accesos a servicios públicos y oportunidades económicas, apoyando el desarrollo de actividades productivas y sociales que redundarán en la creación y desarrollo de mercados, enmarcados en los Objetivos de desarrollo del milenio. El Embarcadero indicado anteriormente y que es parte de la presente intervención, se enlaza directamente con la zona central de la provincia de Purus y será dinamizado con la construcción de caminos vecinales, de tal manera, que se generará una mayor actividad socio - económica en el distrito y provincia de Purús.

V. ARTICULACIÓN CON EL PMI

El proyecto planteado está articulado con el PMI, debido a que tiene concordancia con el servicio a intervenir y el indicador de brechas, tal y como se muestra en los siguientes puntos:

- ✓ El servicio a intervenir es SERVICIO DE PROTECCION EN RIBEREÑAS DE RIO VULNERABLES ANTE EL PELIGRO DE INUNDACION Y/O SOCAVACION.

El Indicador de la Brecha del servicio es **PORCENTAJE DE PUNTOS CRITICOS EN LA RIBEREÑA DE RIO NO PROTEGIDOS ANTE PELIGRO.**

VI. UBICACIÓN DEL ÁREA DE INFLUENCIA

DEPARTAMENTO : UCAYALI
PROVINCIA : PURUS
DISTRITO : PURUS
LOCALIDAD : Puerto Esperanza

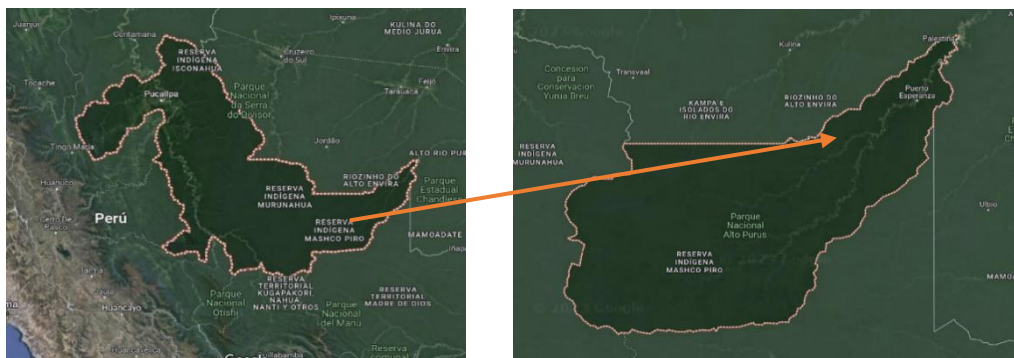

Por esta consideración expuesta, la Sub Gerencia Territorial de Infraestructura de la Gerencia Territorial de Purús viene realizando los actos preliminares para la contratación del Servicio de Consultoría para la Elaboración del Estudio de Preinversión a Nivel de Ficha Técnica Simplificada y/o Estándar en el Marco del Sistema Nacional de Programación Multianual y Gestión de Inversiones (Invierte.Pe) "Creación del Servicio de Protección en la Ribera de Ríos Vulnerables ante el Peligro de Inundación y/o Socavación de la Localidad de Puerto Esperanza del Distrito de Purus, de la Provincia de Purus, del Departamento de Ucayali", con Código de Idea N° 215281.

VII. OBJETIVOS DEL SERVICIO DE CONSULTORÍA

a. OBJETIVO GENERAL

El proyecto de inversión busca contar con una propuesta que brinde una mayor calidad en el Servicio de Consultoría para la Elaboración del Estudio de Preinversión a Nivel de Ficha Técnica Simplificada y/o Estándar en el Marco del Sistema Nacional de Programación Multianual y Gestión de Inversiones (Invierte.Pe) "Creación del Servicio de Protección en la Ribera de Ríos Vulnerables ante el Peligro de Inundación y/o Socavación de la Localidad de Puerto Esperanza del Distrito de Purus, de la Provincia de Purus, del Departamento de Ucayali", con Código de Idea N° 215281

b. OBJETIVO ESPECÍFICO.

Contratar los servicio de consultoría de una persona natural o jurídica debidamente inscrito en el Registro Nacional de Proveedores, en el capítulo de Servicios, para la Elaboración del Estudio de Preinversión a Nivel de Ficha Técnica Simplificada y/o Estándar en el Marco del Sistema Nacional de Programación Multianual y Gestión de Inversiones (Invierte.Pe) "Creación del Servicio de Protección en la Ribera de Ríos Vulnerables ante el Peligro de Inundación y/o Socavación de la Localidad de Puerto Esperanza del Distrito de Purus, de la Provincia de Purus, del Departamento de Ucayali", con Código de Idea N° 215281", , así mismo la gestión necesaria hasta obtener la viabilidad del proyecto, enmarcado de acuerdo a las directivas vigentes del Sistema Nacional de Inversión Pública – Invierte.pe.

c. BENEFICIARIOS.

La población beneficiaria será toda la población que acceda al servicio del proyecto de inversión pública.

d. MODALIDAD DE LA EJECUCIÓN CONTRACTUAL.

Por financiamiento propia de la entidad.

VIII. INFORMACIÓN DISPONIBLE – CONTENIDOS MÍNIMOS

A) ELABORACION DE DEL ESTUDIO DE PREINVERSIÓN A NIVEL DE FICHA TECNICA SIMPLIFICADA Y/O ESTANDAR EN EL MARCO DE SISTEMA NACIONAL DE PROGRAMACION MULTIANUAL Y GESTION DE INVERSIONES (INVIERTE.PE).

1) RESUMEN EJECUTIVO

Síntesis del estudio. Este resumen debe reflejar la información empleada y los resultados más relevantes del proceso de elaboración del estudio de preinversión.

Información general del proyecto.

Nombre del proyecto: deberá contener la naturaleza y el objeto de la intervención, así como la localización.

Unidad Formuladora (UF), Unidad Ejecutora de Inversiones (UEI) recomendada, localización geográfica (incluida la georreferenciación), duración de la ejecución, fecha estimada de inicio de la ejecución, e inversión total del proyecto.



Señalar el servicio público con brecha identificada y priorizada relacionada con el proyecto, así como el indicador de producto asociado a dicha brecha, según la Programación Multianual de Inversiones al cual corresponda.

Planteamiento del proyecto:

Se señalarán los objetivos y medios fundamentales del proyecto. Se detallarán las alternativas de solución que han sido evaluadas, precisándose las acciones que se incluyen en cada una. Si la alternativa de solución es única se sustentará el resultado.

Determinación de la brecha oferta y demanda:

Se incluirá la tabla de balance de oferta y demanda proyectado en el horizonte de evaluación del Proyecto. Se precisará el enfoque metodológico, los parámetros y supuestos utilizados para las estimaciones y proyecciones de la demanda y la oferta.

Se precisará el número de beneficiarios directos del proyecto.

Análisis Técnico del Proyecto:

Se presentará las alternativas de localización, tamaño y tecnología que se hayan evaluado, indicando los factores condicionantes que se han considerado para su definición y el sustento de la selección. De ser el caso, sustentar por qué no se ha considerado más de una alternativa técnica.

Gestión del Proyecto:

Precisar la organización que se adoptará y la asignación de responsabilidades y recursos para la ejecución del proyecto y su posterior operación y mantenimiento.

Costos del Proyecto:

Incluir una tabla con el cronograma de los costos de inversión a precios de mercado desagregados por componentes. Sustentar de manera concisa la información utilizada para la estimación de los costos. Incluir tabla del cronograma de los costos de operación y mantenimiento, así como los costos de reposición cuando corresponda. Sustentar de manera concisa la información utilizada para la estimación de los costos.

Evaluación Social:

Señalar de manera concisa los beneficios y costos sociales del Proyecto, la metodología, parámetros y supuestos asumidos para su estimación. Precisar los indicadores de rentabilidad social y presentar el ranking de alternativas de acuerdo al criterio de decisión elegido (VAN social o CE). Señalar las variables a las cuales es más sensible el proyecto y los rangos de variación que afectarían la rentabilidad social o la selección de alternativas.

Sostenibilidad del Proyecto:

Señalar los riesgos que se han identificado en relación con las sostenibilidades del proyecto y las medidas que se han adoptado. Mostrar el porcentaje de cobertura del financiamiento de los costos de operación y mantenimiento, a partir de las diferentes fuentes de ingresos que el proyecto es capaz de generar, según sea el caso.

Marco Lógico:

Incluir el marco lógico de la alternativa seleccionada, a nivel de propósito, componentes y fines directos, precisando los indicadores y metas.

2) CONTENIDOS MINIMOS DE ELABORACION DE DEL ESTUDIO DE PREINVERSIÓN A NIVEL DE FICHA TECNICA SIMPLIFICADA Y /O ESTANDAR EN EL MARCO DE SISTEMA NACIONAL DE PROGRAMACION MULTIANUAL Y GESTION DE INVERSIONES (INVIERTE.PE).

https://www.mef.gob.pe/es/?id=5620&option=com_content&language=es-ES&Itemid=102337&lang=es-ES&view=article

1. DATOS GENERALES DEL PROYECTO
2. DIAGNÓSTICO DEL AREA DE ESTUDIO
3. DIAGNÓSTICO DE LA UNIDAD PRODCUTORA (UP)
4. INVOLUCRADOS
5. PROBLEMA Y OBJETIVO
6. HORIZONTE DE EVALUACIÓN
7. BRECHA DEL SERVICIO
8. ANÁLISIS TÉCNICO
9. COSTOS
10. EVALUACIÓN SOCIAL
11. SOSTENIBILIDAD
12. GESTIÓN DEL PROYECTO
13. IMPACTO AMBIENTAL
14. MARCO LÓGICO



15. CONCLUSIONES
16. FIRMAS
17. ANEXOS
18. PROTOCOLOS

ANEXO 01: COSTOS UNITARIOS DE ACTIVOS
 ANEXO 02: PRESUPUESTO DE INFRAESTRUCTURA

IX. ALCANCES Y CONTENIDO DE LA CONSULTORÍA

El Consultor para la formulación del Servicio de Consultoría para la Elaboración del Estudio de Preinversión a Nivel de Ficha Técnica Simplificada y/o Estándar en el Marco del Sistema Nacional de Programación Multianual y Gestión de Inversiones (Invierte.Pe) "Creación del Servicio de Protección en la Ribera de Ríos Vulnerables ante el Peligro de Inundación y/o Socavación de la Localidad de Puerto Esperanza del Distrito de Purus, de la Provincia de Purus, del Departamento de Ucayali", con Código de Idea N° 215281, deberá considerar lo siguiente:

- ✓ El consultor realizará encuestas a la población beneficiaria y potencial beneficiaria a fin de conocer las expectativas del proyecto.
- ✓ El consultor realizará el taller de involucrados a fin de identificar, los problemas desde la óptica de los involucrados, así como los conflictos potenciales y estrategias de solución.
- ✓ El consultor realizará el análisis de las necesidades en infraestructura basado en la identificación del problema que se quiere resolver y sus causas.
- ✓ El consultor mantendrá reuniones permanentes con el equipo técnico responsable de la región, a fin de mantener informado los avances de la consultoría, y en caso de ser necesario complementar la obtención de información necesaria para la elaboración del estudio de pre-inversión.
- ✓ El consultor presentará los avances del desarrollo del estudio de pre-inversión en las reuniones establecidas con el equipo técnico responsable.
- ✓ El consultor presentará la propuesta del estudio de pre-inversión para consenso con el equipo técnico responsable.
- ✓ El consultor elaborará los documentos necesarios para la presentación del estudio de pre-inversión para la aprobación ante el órgano competente.
- ✓ El consultor realizará el levantamiento de observaciones (de ser necesario) que requiera el órgano competente para la aprobación respectiva.
- ✓ Definir y sustentar la viabilidad del proyecto de la alternativa seleccionada.
- ✓ Para el desarrollo del estudio de preinversión, el consultor deberá evaluar y validar la información, metodologías, criterios, conclusiones y recomendaciones obtenidas, deberá considerar toda la información primaria y sustentar o acreditar las fuentes de información y los procedimientos de cálculo.

En ningún caso el contenido de estos términos de referencia es limitativos y reemplazan el conocimiento del consultor.

El consultor utilizará el personal técnico calificado y especializado en su propuesta técnica con el cual suscribió el contrato, no estando permitido cambios, salvo por razones de fuerza mayor debidamente comprobadas. En estos casos, el consultor deberá proponer a la Entidad, por escrito, el cambio de personal con diez (10) días hábiles de anticipación a la fecha en que se pretende el cambio, a fin de obtener su pronunciamiento.

Una vez obtenida la aprobación del proyecto El consultor presentará un Informe final de la consultoría, de acuerdo a la estructura establecida en los términos de referencia.

a. ACTIVIDADES A DESARROLLARSE.

ACTIVIDADES	MES 1				MES 2				MES 3			
	1	2	3	4	1	2	3	4	1	2	3	4
1.- TRABAJO DE CAMPO												
2. FORMULACION DEL ESTUDIO DE PRE-INVERSION												
Datos Generales												
Identificación												
Formulación												
Evaluación												
3. ENTREGA DEL PROYECTO DE INVERSION.												

b. SEGUROS.

El consultor deberá cubrir los seguros de Ley de todos los miembros del equipo, durante el tiempo de ejecución del contrato, que incluye los viajes y el desarrollo del trabajo de campo y gabinete



c. RESPONSABILIDAD POR VICIOS OCULTOS

El consultor es el responsable por los errores, deficiencias o por vicios ocultos por un plazo de tres (03) años contados a partir de la conformidad de obra otorgada por la Entidad.

d. PROPIEDAD INTELECTUAL.

El producto del contrato suscrito, constituirá propiedad de la Gerencia Territorial de Purús del Gobierno Regional de Ucayali, y como tal no podrá ser utilizado sin la autorización expresa de la Entidad y de ninguna manera con fines de lucro o de terceros. Por lo tanto, el incumplimiento de este pacto dará lugar a la cancelación del contrato y las denuncias penales que correspondan.

X. TÉCNICAS E INSTRUMENTOS DE RECOPIACIÓN DE INFORMACIÓN

Las técnicas de recopilación de información que se puede utilizar son: observación, encuestas o documentos de archivo y gubernamentales, ya que con estos se podrá identificar algunos parámetros para la elaboración del Estudio de Pre-Inversión

El instrumento de recopilación de información es a través de cuestionarios y fichas técnicas de recojo de datos, los cuales serán utilizados para el diagnóstico, análisis de la oferta y demanda, dimensionamiento de las alternativas de solución y la evaluación social del proyecto.

XI. DURACIÓN, PLAZO DE PRESENTACIÓN DE PRODUCTOS

El plazo del servicio es de noventa (90) días calendarios, es el tiempo que tiene el consultor para la elaboración del estudio y entrega final del proyecto, el plazo se suspende desde la presentación del entregable hasta la comunicación de la conformidad, reiniciándose automáticamente para la siguiente etapa.

El plazo de levantamiento de observaciones del producto final será adicional a los 90 días

El plazo para la elaboración del estudio de pre inversión son los siguientes.

ENTREGABLE	PRODUCTO	PLAZO DE PRESENTACION
ENTREGABLE 01	PLAN DE TRABAJO	Hasta los 07 días calendarios contados a partir del día siguiente de firmado el Contrato
ENTREGABLE 02	ESTUDIOS DE CAMPO	Hasta los 45 días calendarios contados a partir del día siguiente de la conformidad del primer entregable
ENTREGABLE 03	ESTUDIO DE PRE-INVERSIÓN – ENTREGABLE FINAL	Hasta los 90 días calendarios contados a partir del día siguiente de la conformidad del segundo entregable.

XII. NÚMERO Y CONTENIDO DE PRODUCTOS

a. PRIMER ENTREGABLE.

Tendrá la siguiente estructura:

PLAN DE TRABAJO

01. Datos Generales
02. Introducción
03. Marco Legal
04. Datos Específicos (Localización, UF, UEI, Objetivos)
05. Metodología de la Formulación del Estudio.
06. Descripción de los Productos y Profesionales
07. Formatos de Encuestas
08. Formatos de Padrón de Beneficiario
09. Formato de Actas de Compromiso.
10. Formato de Taller de Involucrados.
11. Cronograma de Desarrollo de las Actividades
12. Programación de Visitas y Actividades de Campo
13. Mecanismos de Control para garantizar la Calidad
14. Componentes Propuestos y Activos a Utilizar
15. Plano o Croquis de Ubicación, con las coordenadas exactas de las Comunidades Nativas a Intervenir.
16. Modelo de Documentos que recepcionará la Autoridad de la Localidad.

La presentación contendrá, un original (01) más una copia y el archivo digital (CD) de la forma siguiente:

- Documentos escritos en papel bond A4 color blanco con membrete que identifique a la institución y/o proyecto, y a pie de página los datos de la firma.
- La documentación deberá estar sellada y firmada por el o los profesionales responsables y el representante legal de la firma Consultora en cada una de sus hojas.



b. SEGUNDO ENTREGABLE.

Se presentará los siguientes estudios de campo:

ITEM	DESCRIPCIÓN
1	Estudios de Suelos
2	Levantamiento Topográfico
3	Estudio de Impacto Ambiental
4	Estudio de Vulnerabilidad y Riesgos
5	Estudio Socioeconómico
6	Cargos de la Solicitud de Permisos

b.1. Estudio de Mecánica de Suelos:

Debe tener como marco principal la Norma E 040. Asimismo, debe tener como conclusión principal la capacidad portante del terreno, y para esto se debe tener en cuenta lo siguiente:

- ✓ Excavación de 02 calicatas en el terreno, previendo la ubicación futura de la infraestructura más importante en la zona en estudio.
- ✓ Cada calicata debe tener una profundidad mínima de 3.00 metros.
- ✓ Presentar plano de ubicación de calicatas.
- ✓ Presentar fotografías de cada calicata.
- ✓ Presentar Perfil Estratigráfico y los ensayos necesarios que den como resultado la capacidad portante del terreno.

b.2. Estudio Topográfico:

Estudio realizado por profesional externo; quien deberá presentar el estudio de levantamiento topográfico preliminar, el cual deberá estar constituido de la siguiente manera:

- ✓ Levantamiento Topográfico general de la zona de influencia del proyecto y de todos los detalles existentes en el área del proyecto.
- ✓ Deberá ponerse especial atención a las condiciones topográficas existentes de las vías de acceso, a lo largo de todo el tramo en estudio, garantizándose la información necesaria que permita emplazar el diseño arquitectónico con las estructuras que se requieran.
- ✓ Se realizará el levantamiento topográfico en escala 1:500, indicando de manera clara las curvas de nivel, según lo considere conveniente el profesional competente.
- ✓ Indicar las cotas, los linderos, perímetro, ángulos, área construida existente, área del terreno y alguna característica especial de la zona, efectuando la comparación analítica entre la realidad física y los documentos de propiedad, en cuanto a las dimensiones del terreno; exponiendo las posibles causales que lo originan.

El Sistema de Coordenadas, los Planos Definitivos que se presentarán a la Gerencia Territorial de Purús, estarán referidos al Sistema Básico Nacional de Coordenadas (UTM Modificado).

b.3. Instrumento de Gestión Ambiental:

Estudio realizado por profesional externo; quien deberá presentar instrumento ambiental correspondiente en marco LEY N° 27446, LEY DEL SISTEMA NACIONAL DE EVALUACIÓN DE IMPACTO AMBIENTAL Y SU REGLAMENTO

La presentación contendrá, un original (01) más una copia y el archivo digital (CD) de la forma siguiente:

- ✓ Documentos escritos en papel bond A4 color blanco con membrete que identifique a la institución y/o proyecto, y a pie de página los datos de la firma.
- ✓ La documentación deberá estar sellada y firmada por el o los profesionales responsables y el representante legal de la firma Consultora en cada una de sus hojas.

c. TERCER ENTREGABLE.

Dependiendo del monto de inversión, el consultor realizará:

1. Contenido Mínimos de Ficha Técnica Sectorial para Proyectos del Sector de Agricultura
2. Formato N° 07A
3. Parte Técnica
 - ✓ Resumen De Presupuesto
 - ✓ Presupuesto Detallado Por Activos
 - ✓ Presupuesto Insumo
 - ✓ Metrados
 - ✓ Análisis De Precios Unitarios
 - ✓ Fórmula Polinómica
 - ✓ Cronograma Física
 - ✓ Cronograma Financiero
 - ✓ Cotizaciones



GERENCIA TERRITORIAL DE PURUS
ADJUDICACIÓN SIMPLIFICADA N° 007-2023-GRU-GGR-GTP-CS-1

4. Planos
 - ✓ Plano de Ubicación y Localización con colindancias y Vías de Acceso
 - ✓ Plano Topográfico.
 - ✓ Plano Perimétrico con Ángulo Interno, suma y coordenadas UTM WGS84
 - ✓ Planos de Situación Actual (Infraestructura Existente)
 - ✓ Plano de Estructura (Planta y Cortes)
 - ✓ Plano Arquitectónico
5. Anexos
 - ✓ Acta de Operación y Mantenimiento
 - ✓ Acta de Taller de Involucrados.
 - ✓ Diagnóstico de la UP.
 - ✓ Arreglos Institucionales sobre Saneamiento Físico Legal.
 - ✓ Permisos y/o Autorizaciones de las Instituciones a corresponder.
 - ✓ Estudio de Canteras y Botaderos
 - ✓ Estudio de Hidrología y Drenaje

La presentación contendrá, tres originales (03) más dos copias y el archivo digital (CD) de la forma siguiente:

- ✓ Documentos escritos en papel bond A4 color blanco con membrete que identifique a la institución y/o proyecto, y a pie de página los datos de la firma.
- ✓ La documentación deberá estar sellada y firmada por el o los profesionales responsables y el representante legal de la firma Consultora en cada una de sus hojas.

Se someterá a evaluación; y en caso no salir observado, se adjuntará dos (02) copias simples de los actuados + dos (02) archivos digitales

XIII. ESTRUCTURA DE LO REQUERIDO PARA LA CONSULTORÍA

		COSTOS MESES				
		Unid.	Cant.	Tiempo Meses	Partic. %	Precio Unitario S/ Valor Total S/
SUELDOS Y SALARIOS						
1.00	PERSONAL PROFESIONAL Y TÉCNICO					
1.01	Jefe de Proyecto	Unid.	1.00	3.00	1.00	
1.02	Especialista en Inversión Pública	Unid.	1.00	2.00	1.00	
1.03	Especialista en Diseño Hidráulico e Hidrológico	Unid.	1.00	2.00	1.00	
1.04	Especialista en Suelos y Canteras	Unid.	1.00	2.00	1.00	
1.05	Especialista en Estructuras	Unid.	1.00	2.00	1.00	
1.06	Especialista en Metrados, Costos y Presupuestos	Unid.	1.00	2.00	1.00	
1.07	Especialista en Topografía y Geodesia	Unid.	1.00	2.00	1.00	
1.08	Especialista en Gestión de Riesgos	Unid.	1.00	2.00	1.00	
1.09	Técnico en Topografía y/o Cadista	Unid.	1.00	2.00	1.00	
1.10	Técnico indígena de enlace zona de intervención	Unid.	1.00	2.00	1.00	
SUB TOTAL 1						
2.00	SERVICIOS, ALQUILER Y LOGÍSTICA					
2.01	Transporte Aéreo (vuelos nacionales)	Unid.	8.00	1.00	1.00	
2.02	transporte Aéreo - vuelo local (charter avioneta)	Unid.	8.00	1.00	1.00	
2.03	Transporte terrestre (alquiler mototaxi, furgonetas)	Unid.	8.00	1.00	3.00	
2.04	Alquiler de vehículos + chofer + combustibles (Pucallpa)	Unid.	15.00	1.00	1.00	
2.05	Impresiones, anillados y copias	Glb.	5.00	1.00	1.00	
2.06	Alimentación	Unid.	8.00	3.00	8.00	
2.07	Alojamiento	Unid.	8.00	3.00	8.00	
SUB TOTAL 2						
3.00	ESTUDIOS BÁSICOS Y TRÁMITES					
3.01	Elaboración de Instrumento de Gestión Ambiental	Glb.	1.00			
3.02	Estudio Topográfico (todo costo)	Glb.	1.00			
3.03	Plan de Monitoreo Arquelógico	Glb.	1.00			
3.04	Estudio de Mecánica de Suelos	Glb.	1.00			
3.05	Estudio Hidrológico y Drenaje	Glb.	1.00			



GERENCIA TERRITORIAL DE PURÚS
ADJUDICACIÓN SIMPLIFICADA N° 007-2023-GRU-GGR-GTP-CS-1

3.06	Estudio de Canteras	Glb.	1.00
3.07	CIRA	Glb.	1.00
SUB TOTAL 3			
			COSTO DIRECTO
			UTILIDAD (10%)
			SUB TOTAL
			IGV (18%)
			COSTO TOTAL DE SERVICIO

XIV. FORMA DE PAGO DE LA CONSULTORÍA

El pago se realizará con el informe de aprobación y conformidad del servicio de la Sub Gerencia Territorial de Infraestructura de la Gerencia Territorial de Purús como resultado de evaluación del contenido del estudio de pre-inversión del proyecto de inversión en el marco de Invierte.pe.

ENTREGABLE	PAGOS A EFECTUAR
Entregable 01	20% del monto del Contrato a la Conformidad por parte del área usuaria
Entregable 02	40% del monto del Contrato a la Conformidad por parte del área usuaria
Entregable 03	30% del monto del Contrato a la Conformidad por parte del área usuaria
Viabilidad	10% del monto del Contrato a la Conformidad por parte del área usuaria

Para efectos del trámite de pago, el Consultor deberá remitir una solicitud de pago, adjuntado el informe de conformidad emitido por el área usuaria del respectivo entregable, así como su Factura.

XV. OTRAS PENALIDADES.

Los documentos del procedimiento de selección pueden establecer penalidades distintas a la mencionada en el artículo 162, siempre y cuando sean objetivas, razonables, congruentes y proporcionales con el objeto de la contratación. Para estos efectos, incluyen los supuestos de aplicación de penalidad, distintas al retraso o mora, la forma de cálculo de la penalidad para cada supuesto y el procedimiento mediante el cual se verifica el supuesto a penalizar.

Estas penalidades se calculan de forma independiente a la penalidad por mora.

Otras Penalidades			
N°	Supuestos de aplicación de penalidad	Forma de cálculo	Procedimiento
1	En caso culmine la relación contractual entre el contratista y el personal ofertado y la Entidad no haya aprobado la sustitución del personal por no cumplir con las experiencias y calificaciones del profesional a ser reemplazado.	0.1 UIT Por cada día de ausencia del personal.	Según informe del Área Usuaria
2	No responder las solicitudes escritas de la Entidad en el plazo establecido.	0.1 UIT Por ocurrencia	Según informe del Área Usuaria
3	Inasistencia al Acto de reconocimiento del terreno	0.5 UIT	Según informe del Área Usuaria
4	Aplazar o demorar el inicio de un trabajo o actividad, por inasistencia injustificada o carencia de equipos.	0.1 UIT Por ocurrencia	Según informe del Área Usuaria
5	Incumplimiento en la presentación del informe mensual u otro requerido, en el plazo establecido	0.1 UIT Por ocurrencia	Según informe del Área Usuaria
6	No Participación del personal clave en la ejecución del servicio y el NO uso del equipo de campo (Equipo Propuesto, etc.) establecido en los términos de referencia	0.1 UIT Por ocurrencia	Según informe del Área Usuaria



XVI. CONDICIONES DE LOS CONSORCIOS:

De conformidad con el numeral 49.5 del artículo 49 del Reglamento, el área usuaria puede incluir lo siguiente:

- ✓ El número máximo de consorciados es de 02 consorciados.
- ✓ El porcentaje mínimo de participación de cada consorciado es de no menor al 20 %.
- ✓ El porcentaje mínimo de participación en la ejecución del contrato, para el integrante del consorcio que acredite mayor experiencia, es mayor al 20%

XVII. DEL PROFESIONAL CLAVE

La relación mínima de profesionales que conforman el equipo técnico del estudio son los siguientes:

a. JEFE DEL PROYECTO

FORMACION PROFESIONAL	Economista y/o Ingeniero Civil, Titulado y Colegiado
EXPERIENCIA	Experiencia no menor de 24 meses de experiencia como Jefe de Proyecto y/o Jefe de Supervisión y/o Jefe de Residente de Obras en Consultorías y Ejecución de Obras en General y/o en la formulación o elaboración de proyectos a nivel de pre inversión y/o elaboración y/o supervisión de expedientes técnicos similares al objeto de la convocatoria, que se computa desde la colegiatura.

b. ESPECIALISTA EN INVERSIÓN PÚBLICA

FORMACION PROFESIONAL	Economista, Titulado y Colegiado
EXPERIENCIA	Experiencia no menor de 24 meses de experiencia en general, como Especialista en Inversión Pública en la formulación o elaboración de proyectos a nivel de pre inversión y/o elaboración y/o supervisión de expedientes técnicos en general que se computa desde la colegiatura

c. ESPECIALISTA EN DISEÑO HIDRÁULICO E HIDROLÓGICO

FORMACION PROFESIONAL	Ingeniero Agrícola, Ingeniero Civil o Ingeniero de Mecánica de Fluidos, Titulado y Colegiado
EXPERIENCIA	Experiencia no menor de 24 meses de experiencia como Especialista en Diseño Hidráulico e Hidrológico y/o Especialista en Hidrología o Hidráulica en Proyectos de Inversión Pública y/o consultorías y/o ejecución de obras en general, que se computa desde la colegiatura

d. ESPECIALISTA EN SUELOS Y CANTERAS

FORMACION PROFESIONAL	Ingeniero Civil, Titulado y Colegiado
EXPERIENCIA	Experiencia no menor de 24 meses de experiencia como Especialista en Mecánica de Suelos o Especialista en Suelos y Canteras en la formulación de Estudios de Pre y/o Inversión, que se computa desde la colegiatura

e. ESPECIALISTA EN ESTRUCTURAS

FORMACION PROFESIONAL	Ingeniero Civil, Titulado y Colegiado
EXPERIENCIA	Experiencia no menor de 24 meses de experiencia como Especialista en Estructuras en proyectos de Inversión Pública y/o en consultorías y/o ejecución de obras en general, que se computa desde la colegiatura

f. ESPECIALISTA EN METRADOS, COSTOS Y PRESUPUESTO

FORMACION PROFESIONAL	Ingeniero Civil, Titulado y Colegiado
EXPERIENCIA	Experiencia no menor de 24 meses como Especialista en Metrados, Costos y Presupuesto en consultorías y/o ejecución de obras o proyectos de inversión en general, que se computa desde la colegiatura



g. ESPECIALISTA EN TOPOGRAFÍA Y GEODESIA

FORMACION PROFESIONAL	Ingeniero Civil o Ingeniero Geógrafo, titulado y Colegiado
EXPERIENCIA	Experiencia no menor de 24 meses como especialista Topografía, Geodesia y/o manejo de VANT en Proyectos de Inversión Pública o en consultorías y/o ejecución de obras en general que se computa desde la colegiatura

h. ESPECIALISTA EN GESTION DE RIESGOS

FORMACION PROFESIONAL	Ingeniero Ambiental y/o Ingeniero Civil y/o Ingeniero Agrícola, Titulado y Colegiado
EXPERIENCIA	Experiencia no menor de 24 meses como Especialista en Gestión de Riesgos de proyectos de inversión pública y/o en consultorías y/o ejecución de obras en general que se computa desde la colegiatura.

XVIII. DEL EQUIPAMIENTO ESTRATEGICO:

- ✓ 01 GPS diferencial
- ✓ 01 Dron o VANT
- ✓ 01 Computadora o Laptop i7
- ✓ 01 Impresora multifuncional a Color
- ✓ 01 Camioneta Pickup 4x4 (no mayor a 5 años de antigüedad)
- ✓ 01 Estación total con precisión de 5 seg calibración vigente

XIX. DE LA EXPERIENCIA DEL CONSULTOR EN LA ESPECIALIDAD

El postor debe acreditar un monto facturado acumulado equivalente a **S/ 300,000.00** (Trescientos Mil y 00/100 Soles), por la contratación de servicios de consultoría iguales o similares al objeto de la convocatoria, durante los diez (10) años anteriores a la fecha de la presentación de ofertas que se computarán desde la fecha de la conformidad o emisión del comprobante de pago, según corresponda.

Se consideran servicios de consultoría similares a los siguientes: Consultorías de Pre e Inversión Pública de creación y/o mejoramiento de defensas ribereñas, enrocados, diques, muros de contención y/o represas.

XX. SUPERVISIÓN DE LA CONSULTORÍA

La Unidad Formuladora (UF) registra en el aplicativo informático del Banco de Inversiones el proyecto de inversión mediante el Formato N° 7A: Registro de Proyecto de Inversión, así como el resultado de viable producto de la evaluación realizada.

El especialista de la Unidad Formuladora (UF) revisará los contenidos de los tres (03) entregables

Con respecto al Estudio de Pre-Inversión, para que proceda a inscribir en los aplicativos del Banco de Proyectos de Inversiones y se genere el código único, así mismo hará su evaluación respectiva. Luego pasara al responsable de la Unidad Formuladora (UF) para que vise el estudio.

La UF verificara el correcto desarrollo del Estudio de Pre-Inversión, de ser el caso lo observará, para luego remitirlo al Consultor y pueda levantar las observaciones, una vez terminado el levantamiento de observaciones la Unidad Formuladora (UF) aprobará el estudio y declarará la viabilidad.

Si pese al plazo otorgado, el consultor no cumpliera a cabalidad con la subsanación, la entidad podrá resolver el contrato, sin perjuicio de aplicar las penalidades que correspondan.



3.2. REQUISITOS DE CALIFICACIÓN

B	CAPACIDAD TÉCNICA Y PROFESIONAL	
B.1	EXPERIENCIA DEL PERSONAL CLAVE	
	<u>Requisitos:</u>	
	N°	CARGO
		EXPERIENCIA PROFESIONAL
	1	JEFE DE PROYECTO Experiencia no menor de 24 meses de experiencia como Jefe de Proyecto y/o Jefe de Supervisión y/o Jefe de Residente de Obras en Consultorías y Ejecución de Obras en General y/o en la formulación o elaboración de proyectos a nivel de pre inversión y/o elaboración y/o supervisión de expedientes técnicos similares al objeto de la convocatoria, que se computa desde la colegiatura.
	2	ESPECIALISTA EN INVERSIÓN PÚBLICA Experiencia no menor de 24 meses de experiencia en general, como Especialista en Inversión Pública en la formulación o elaboración de proyectos a nivel de pre inversión y/o elaboración y/o supervisión de expedientes técnicos en general que se computa desde la colegiatura
	3	ESPECIALISTA EN DISEÑO HIDRÁULICO E HIDROLÓGICO Experiencia no menor de 24 meses de experiencia como Especialista en Diseño Hidráulico e Hidrológico y/o Especialista en Hidrología o Hidráulica en Proyectos de Inversión Pública y/o consultorías y/o ejecución de obras en general, que se computa desde la colegiatura
	4	ESPECIALISTA EN SUELOS Y CANTERAS Experiencia no menor de 24 meses de experiencia como Especialista en Mecánica de Suelos o Especialista en Suelos y Canteras en la formulación de Estudios de Pre y/o Inversión, que se computa desde la colegiatura
	5	ESPECIALISTA EN ESTRUCTURAS Experiencia no menor de 24 meses de experiencia como Especialista en Estructuras en proyectos de Inversión Pública y/o en consultorías y/o ejecución de obras en general, que se computa desde la colegiatura
	6	ESPECIALISTA EN METRADOS, COSTOS Y PRESUPUESTO Experiencia no menor de 24 meses como Especialista en Metrados, Costos y Presupuesto en consultorías y /o ejecución de obras o proyectos de inversión en general, que se computa desde la colegiatura
	7	ESPECIALISTA EN TOPOGRAFÍA Y GEODESIA Experiencia no menor de 24 meses como especialista Topografía, Geodesia y/o manejo de VANT en Proyectos de Inversión Pública o en consultorías y/o ejecución de obras en general que se computa desde la colegiatura
	8	ESPECIALISTA EN GESTION DE RIESGOS Experiencia no menor de 24 meses como Especialista en Gestion de Riesgos de proyectos de inversión pública y/o en consultorías y/o ejecución de obras en general que se computa desde la colegiatura.
	<p>De presentarse experiencia ejecutada paralelamente (traslape), para el cómputo del tiempo de dicha experiencia sólo se considerará una vez el periodo traslapado.</p> <p><u>Acreditación:</u> La experiencia del personal se acreditará con cualquiera de los siguientes documentos: (i) copia simple de contratos y su respectiva conformidad o (ii) constancias o (iii) certificados o (iv) cualquier otra documentación que, de manera fehaciente demuestre la experiencia del personal clave propuesto.</p> <p>Sin perjuicio de lo anterior, los postores deben llenar y presentar el Anexo N° 9 referido al personal clave propuesto para la ejecución del servicio de consultoría.</p>	
	Importante	
	<ul style="list-style-type: none">Los documentos que acreditan la experiencia deben incluir los nombres y apellidos del profesional, el cargo desempeñado, el plazo de la prestación indicando el día, mes y año de inicio y culminación, el nombre de la Entidad u organización que emite el documento, la fecha de emisión y nombres y apellidos de quien suscribe el documento.En caso los documentos para acreditar la experiencia establezcan el plazo de la experiencia adquirida por el profesional en meses sin especificar los días se debe considerar el mes completo.	



- Se considerará aquella experiencia que no tenga una antigüedad mayor a veinticinco (25) años anteriores a la fecha de la presentación de ofertas.
- Al calificar la experiencia de los profesionales, se debe valorar de manera integral los documentos presentados por el postor para acreditar dicha experiencia. En tal sentido, aun cuando en los documentos presentados la denominación del cargo o puesto no coincida literalmente con aquella prevista en las bases, se deberá validar la experiencia si las actividades que realizó el profesional corresponden con la función propia del cargo o puesto requerido en las bases.

B.2 CALIFICACIONES DEL PERSONAL CLAVE

B.2.1 FORMACIÓN ACADÉMICA

Requisitos:

N°	CARGO	FORMACIÓN ACADÉMICA
1	JEFE DE PROYECTO	Economista, Titulado y Colegiado
2	ESPECIALISTA EN INVERSIÓN PÚBLICA	Economista y/o Ingeniero Civil, Titulado y Colegiado
3	ESPECIALISTA EN DISEÑO HIDRÁULICO E HIDROLÓGICO	Ingeniero Agrícola, Ingeniero Civil o Ingeniero de Mecánica de Fluidos, Titulado y Colegiado
4	ESPECIALISTA EN SUELOS Y CANTERAS	Ingeniero Civil, Titulado y Colegiado
5	ESPECIALISTA EN ESTRUCTURAS	Ingeniero Civil, Titulado y Colegiado
6	ESPECIALISTA EN METRADOS, COSTOS Y PRESUPUESTO	Ingeniero Civil, Titulado y Colegiado
7	ESPECIALISTA EN TOPOGRAFÍA Y GEODESIA	Ingeniero Civil o Ingeniero Geógrafo, Titulado y Colegiado
8	ESPECIALISTA EN GESTION DE RIESGOS	Ingeniero Ambiental y/o Ingeniero Civil y/o Ingeniero Agrícola, Titulado y Colegiado

Acreditación:

El título profesional requerido será verificado por el órgano encargado de las contrataciones o el comité de selección, según corresponda, en el Registro Nacional de Grados Académicos y Títulos Profesionales en el portal web de la Superintendencia Nacional de Educación Superior Universitaria - SUNEDU a través del siguiente link: <https://enlinea.sunedu.gob.pe/>

En caso el título profesional no se encuentre inscrito en el referido registro, el postor debe presentar la copia del diploma respectivo a fin de acreditar la formación académica requerida.

Sin perjuicio de lo anterior, los postores deben llenar y presentar el **Anexo N° 9** referido al personal clave propuesto para la ejecución del servicio de consultoría.

Importante

Se debe aceptar las diferentes denominaciones utilizadas para acreditar la carrera profesional requerida, aun cuando no coincida literalmente con aquella prevista en las bases (por ejemplo Ingeniería Ambiental, Ingeniería en Gestión Ambiental, Ingeniería y Gestión Ambiental u otras denominaciones).

B.3 EQUIPAMIENTO ESTRATÉGICO

Requisitos:

RELACIÓN DE EQUIPOS	CANTIDAD
GPS Diferencial	01
Dron o VANT	01
Computadora o laptop i7	01
Impresora multifuncional a Color	01
Camioneta Pickup 4x4 (no mayor a 5 años de antigüedad)	01
Estación total con precisión de 5 seg calibración vigente	01



	<p><u>Acreditación:</u> Copia de documentos que sustenten la propiedad, la posesión, el compromiso de compra venta o alquiler u otro documento que acredite la disponibilidad del equipamiento estratégico requerido.</p> <div><p>Importante</p><p><i>En el caso que el postor sea un consorcio los documentos de acreditación de este requisito pueden estar a nombre del consorcio o de uno de sus integrantes.</i></p></div>
C	<p>EXPERIENCIA DEL POSTOR EN LA ESPECIALIDAD</p> <p><u>Requisitos:</u> El postor debe acreditar un monto facturado acumulado equivalente a S/ 300,000.00 (Trescientos Mil y 00/100 Soles), por la contratación de servicios de consultoría iguales o similares al objeto de la convocatoria, durante los diez (10) años anteriores a la fecha de la presentación de ofertas que se computarán desde la fecha de la conformidad o emisión del comprobante de pago, según corresponda.</p> <p>Se consideran servicios de consultoría similares a los siguientes: elaboración de estudio de pre inversión en creación y/o mejoramiento de calles y o avenidas y/o camino vecinal y/o Transitabilidad peatonal y/o Mejoramiento Urbano y/o Construcción de Alcantarillas y/o Muros de Contención.</p> <p><u>Acreditación:</u> La experiencia del postor en la especialidad se acreditará con copia simple de (i) contratos u órdenes de servicios, y su respectiva conformidad o constancia de prestación; o (ii) comprobantes de pago cuya cancelación se acredite documental y fehacientemente, con voucher de depósito, nota de abono, reporte de estado de cuenta, cualquier otro documento emitido por Entidad del sistema financiero que acredite el abono o mediante cancelación en el mismo comprobante de pago.</p> <p>Los postores pueden presentar hasta un máximo de veinte (20) contrataciones para acreditar el requisito de calificación y el factor “Experiencia de Postor en la Especialidad”.</p> <p>En caso los postores presenten varios comprobantes de pago para acreditar una sola contratación, se debe acreditar que corresponden a dicha contratación; de lo contrario, se asumirá que los comprobantes acreditan contrataciones independientes, en cuyo caso solo se considerará, las veinte (20) primeras contrataciones indicadas en el Anexo N° 10 referido a la Experiencia del Postor en la Especialidad.</p> <p>En el caso de servicios de ejecución periódica, solo se considera como experiencia la parte del contrato que haya sido ejecutada durante los diez (10) años anteriores a la fecha de presentación de ofertas, debiendo adjuntarse copia de las conformidades correspondientes a tal parte o los respectivos comprobantes de pago cancelados.</p> <p>En los casos que se acredite experiencia adquirida en consorcio, debe presentarse la promesa de consorcio o el contrato de consorcio del cual se desprenda fehacientemente el porcentaje de las obligaciones que se asumió en el contrato presentado; de lo contrario, no se computará la experiencia proveniente de dicho contrato.</p> <p>Asimismo, cuando se presenten contratos derivados de procesos de selección convocados antes del 20.09.2012, la calificación se ceñirá al método descrito en la Directiva “Participación de Proveedores en Consorcio en las Contrataciones del Estado”, debiendo presumirse que el porcentaje de las obligaciones equivale al porcentaje de participación de la promesa de consorcio o del contrato de consorcio. En caso que en dichos documentos no se consigne el porcentaje de participación se presumirá que las obligaciones se ejecutaron en partes iguales.</p> <p>Si el titular de la experiencia no es el postor, consignar si dicha experiencia corresponde a la matriz en caso que el postor sea sucursal, o fue transmitida por reorganización societaria, debiendo acompañar la documentación sustentatoria correspondiente.</p> <p>Si el postor acredita experiencia de otra persona jurídica como consecuencia de una reorganización societaria, debe presentar adicionalmente el Anexo N° 11.</p> <p>Cuando en los contratos, órdenes de servicios o comprobantes de pago el monto facturado se encuentre expresado en moneda extranjera, debe indicarse el tipo de cambio venta publicado por la Superintendencia de Banca, Seguros y AFP correspondiente a la fecha de suscripción del contrato, de emisión de la orden de servicio o de cancelación del comprobante de pago, según corresponda.</p> <p>Sin perjuicio de lo anterior, los postores deben llenar y presentar el Anexo N° 10 referido a la Experiencia del Postor en la Especialidad.</p>



Importante

- *El órgano encargado de las contrataciones o el comité de selección, según corresponda, debe valorar de manera integral los documentos presentados por el postor para acreditar la experiencia. En tal sentido, aun cuando en los documentos presentados la denominación del objeto contractual no coincida literalmente con el previsto en las bases, se deberá validar la experiencia si las actividades que ejecutó el postor corresponden a la experiencia requerida.*
- *En el caso de consorcios, la calificación de la experiencia se realiza conforme a la Directiva "Participación de Proveedores en Consorcio en las Contrataciones del Estado".*

Importante

- *Si como resultado de una consulta u observación corresponde precisarse o ajustarse el requerimiento, se solicita la autorización del área usuaria y se pone de conocimiento de tal hecho a la dependencia que aprobó el expediente de contratación, de conformidad con el numeral 72.3 del artículo 72 del Reglamento.*
- *El cumplimiento de los Términos de Referencia se realiza mediante la presentación de una declaración jurada. De ser el caso, adicionalmente la Entidad puede solicitar documentación que acredite el cumplimiento del algún componente de estos. Para dicho efecto consignará de manera detallada los documentos que deben presentar los postores en el literal a.5) del numeral 2.2.1.1 de esta sección de las bases.*
- *Los requisitos de calificación determinan si los postores cuentan con las capacidades necesarias para ejecutar el contrato, lo que debe ser acreditado documentalmente, y no mediante declaración jurada.*



CAPÍTULO IV FACTORES DE EVALUACIÓN

EVALUACIÓN TÉCNICA (Puntaje: 100 Puntos)

FACTORES DE EVALUACIÓN		PUNTAJE / METODOLOGÍA PARA SU ASIGNACIÓN
A.	EXPERIENCIA DEL POSTOR EN LA ESPECIALIDAD	40 puntos
	<p><u>Evaluación:</u> El postor debe acreditar un monto facturado acumulado equivalente a S/ 375,000.00 (Trescientos Setenta y Cinco Mil y 00/100 Soles), por la contratación de servicios de consultoría iguales o similares al objeto de la convocatoria, durante los diez (10) años anteriores a la fecha de la presentación de ofertas que se computarán desde la fecha de la conformidad o emisión del comprobante de pago, según corresponda.</p> <p><u>Acreditación:</u> La experiencia en la especialidad se acreditará con copia simple de (i) contratos u órdenes de servicios y su respectiva conformidad o constancia de prestación; o (ii) comprobantes de pago cuya cancelación se acredite documental y fehacientemente, con voucher de depósito, nota de abono, reporte de estado de cuenta, cualquier otro documento emitido por Entidad del sistema financiero que acredite el abono o mediante cancelación en el mismo comprobante de pago⁸.</p> <p>Las disposiciones sobre el requisito de calificación "Experiencia del postor en la especialidad" previstas en el literal C del numeral 3.2 del Capítulo III de la presente sección de las bases resultan aplicables para el presente factor.</p>	<p>M = Monto facturado acumulado por el postor por la prestación de servicios de consultoría en la especialidad</p> <p>M ≥ 375,000.00: 40 puntos</p> <p>M ≥ 350,000 y < 375,000.00 30 puntos</p> <p>M > 300,000.00 y < 450,000.00 20 puntos</p>
B.	METODOLOGÍA PROPUESTA	40 puntos
	<p><u>Evaluación:</u> Se evaluará la metodología propuesta por el postor para la ejecución de la consultoría de obra, cuyo contenido mínimo es el siguiente:</p> <ol style="list-style-type: none">1. Metodología del plan de trabajo.2. Utilización de recursos y personal.3. Matriz de asignación de responsabilidades.4. Programación GANTT de actividades. <p><u>Acreditación:</u> Se acreditará mediante la presentación del documento que sustente la metodología propuesta.</p>	<p>Desarrolla la metodología que sustenta la oferta 40 puntos</p> <p>No desarrolla la metodología que sustente la oferta 0 puntos</p>

⁸ Cabe precisar que, de acuerdo con la **Resolución N° 0065-2018-TCE-S1 del Tribunal de Contrataciones del Estado**:
"... el solo sello de cancelado en el comprobante, cuando ha sido colocado por el propio postor, no puede ser considerado como una acreditación que produzca fehaciencia en relación a que se encuentra cancelado. Admitir ello equivaldría a considerar como válida la sola declaración del postor afirmando que el comprobante de pago ha sido cancelado"
(...)
"Situación diferente se suscita ante el sello colocado por el cliente del postor [sea utilizando el término "cancelado" o "pagado"] supuesto en el cual sí se contaría con la declaración de un tercero que brinde certeza, ante la cual debiera reconocerse la validez de la experiencia".



C.	CALIFICACIONES Y/O EXPERIENCIA DEL PERSONAL CLAVE	20 puntos
C.1	CALIFICACIONES DEL PERSONAL CLAVE	20 puntos
C.1.2	CAPACITACIÓN	
	<p><u>Criterio:</u> Se evaluará en función del tiempo de capacitación del personal clave propuesto como JEFE DE PROYECTO, en:</p> <ul style="list-style-type: none">✓ Proyectos de Inversión Pública✓ Formulación de Proyectos en el Sistema de Inversión Pública en el marco Invierte Pe✓ Gestión de Inversiones Públicas✓ Gestión Pública <p><u>Acreditación:</u> Se acreditará con copia simple de constancia, certificados y otros documentos, según corresponda.</p>	<p>Mas de 360 horas lectiva 05 puntos</p> <p>Mas de 240 horas hasta 360 horas lectivas: 03 puntos</p> <p>Mas de 180 hasta 240 horas lectivas: 02 puntos</p>
	<p><u>Criterio:</u> Se evaluará en función del tiempo de capacitación del personal clave propuesto como ESPECIALISTA EN INVERSIÓN PÚBLICA, en:</p> <ul style="list-style-type: none">✓ Proyectos de Inversión Pública✓ Formulación de Proyectos en el Sistema de Inversión Pública en el marco Invierte Pe✓ Gestión de Inversiones Públicas.✓ Gestión Pública <p><u>Acreditación:</u> Se acreditará con copia simple de constancia, certificados y otros documentos, según corresponda.</p>	<p>Mas de 360 horas lectiva 05 puntos</p> <p>Mas de 240 horas hasta 360 horas lectivas: 03 puntos</p> <p>Mas de 180 hasta 240 horas lectivas: 02 puntos</p>
	<p><u>Criterio:</u> Se evaluará en función a la formación académica del personal clave propuesto como ESPECIALISTA EN DISEÑO HIDRÁULICO E HIDROLÓGICO, en:</p> <ul style="list-style-type: none">✓ Hidrología o Modelamiento Hidráulico. <p><u>Acreditación:</u> Se acreditará con copia simple de constancia, certificados y otros documentos, según corresponda.</p>	<p>Mas de 360 horas lectiva 05 puntos</p> <p>Mas de 240 horas hasta 360 horas lectivas: 03 puntos</p> <p>Mas de 180 hasta 240 horas lectivas: 02 puntos</p>
	<p><u>Criterio:</u> Se evaluará en función a la formación académica del personal clave propuesto como ESPECIALISTA EN SUELOS Y CANTERAS, en:</p> <ul style="list-style-type: none">✓ Mecánica de Suelos. <p><u>Acreditación:</u> Se acreditará con copia simple de constancia, certificados y otros documentos, según corresponda.</p> <div><p>Importante</p><ul style="list-style-type: none">• <i>Este factor evalúa la cantidad de horas lectivas hasta un máximo de 360 horas.</i>• <i>Se podrá acreditar la capacitación mediante certificados de estudios de postgrado, considerando que cada crédito del curso que acredita la capacitación equivale a 16 horas lectivas, según la normativa de la materia.</i></div>	<p>Mas de 360 horas lectiva 05 puntos</p> <p>Mas de 240 horas hasta 360 horas lectivas: 03 puntos</p> <p>Mas de 180 hasta 240 horas lectivas: 02 puntos</p>
PUNTAJE TOTAL		100 PUNTOS

Para acceder a la etapa de evaluación económica, el postor debe obtener un **puntaje técnico mínimo de ochenta (80) puntos.**



Importante

- Los factores de evaluación elaborados por el órgano encargado de las contrataciones o el comité de selección, según corresponda, guardan vinculación, razonabilidad y proporcionalidad con el objeto de la contratación. Asimismo, estos no pueden calificar con puntaje el cumplimiento de los Términos de Referencia ni los requisitos de calificación.
- Las ofertas técnicas que no alcancen el puntaje mínimo especificado son descalificadas.

EVALUACIÓN ECONÓMICA (Puntaje: 100 Puntos)

FACTOR DE EVALUACIÓN	PUNTAJE / METODOLOGÍA PARA SU ASIGNACIÓN
A. PRECIO	
<p><u>Evaluación:</u> Se evaluará considerando la oferta económica del postor.</p> <p><u>Acreditación:</u> Se acreditará mediante el documento que contiene la oferta económica (Anexo N° 7).</p>	<p>La evaluación consistirá en asignar un puntaje de cien (100) puntos a la oferta de precio más bajo y otorga a las demás ofertas puntajes inversamente proporcionales a sus respectivos precios, según la siguiente fórmula:</p> $P_i = \frac{O_m \times PMP}{O_i}$ <p>Donde:</p> <p>I = Oferta. P_i = Puntaje de la oferta a evaluar. O_i = Precio i. O_m = Precio de la oferta más baja. PMP= Puntaje máximo del precio.</p>
PUNTAJE TOTAL	100 puntos



CAPÍTULO V PROFORMA DEL CONTRATO

Conste por el presente documento, la Contratación del Servicio de Consultoría para la Elaboración del Estudio de Preinversión a Nivel de Ficha Técnica Simplificada y/o Estándar en el Marco del Sistema Nacional de Programación Multianual y Gestión de Inversiones (Invierte.Pe) “Creación del Servicio de Protección en la Ribera de Ríos Vulnerables ante el Peligro de Inundación y/o Socavación de la Localidad de Puerto Esperanza del Distrito de Purus, de la Provincia de Purus, del Departamento de Ucayali”, con Código de Idea N° 215281, que celebra de una parte la Gerencia Territorial de Purus, en adelante LA ENTIDAD, con RUC N° 20351710617, con domicilio legal en Av. Purus S/N – Purus – Purus – Ucayali, representada por [...], identificado con DNI N° [...], y de otra parte [...], con RUC N° [...], con domicilio legal en [...], inscrita en la Ficha N° [...] Asiento N° [...] del Registro de Personas Jurídicas de la ciudad de [...], debidamente representado por su Representante Legal, [...], con DNI N° [...], según poder inscrito en la Ficha N° [...], Asiento N° [...] del Registro de Personas Jurídicas de la ciudad de [...], a quien en adelante se le denominará EL CONTRATISTA en los términos y condiciones siguientes:

CLÁUSULA PRIMERA: ANTECEDENTES

Con fecha [...], el órgano encargado de las contrataciones o el comité de selección, según corresponda, adjudicó la buena pro de la **ADJUDICACIÓN SIMPLIFICADA N° 007-2023-GRU-GGR-GTA-CS-1** para la Contratación del Servicio de Consultoría para la Elaboración del Estudio de Preinversión a Nivel de Ficha Técnica Simplificada y/o Estándar en el Marco del Sistema Nacional de Programación Multianual y Gestión de Inversiones (Invierte.Pe) “Creación del Servicio de Protección en la Ribera de Ríos Vulnerables ante el Peligro de Inundación y/o Socavación de la Localidad de Puerto Esperanza del Distrito de Purus, de la Provincia de Purus, del Departamento de Ucayali”, con Código de Idea N° 215281, a [INDICAR NOMBRE DEL GANADOR DE LA BUENA PRO], cuyos detalles e importe constan en los documentos integrantes del presente contrato.

CLÁUSULA SEGUNDA: OBJETO

El presente contrato tiene por objeto la Contratación del Servicio de Consultoría para la Elaboración del Estudio de Preinversión a Nivel de Ficha Técnica Simplificada y/o Estándar en el Marco del Sistema Nacional de Programación Multianual y Gestión de Inversiones (Invierte.Pe) “Creación del Servicio de Protección en la Ribera de Ríos Vulnerables ante el Peligro de Inundación y/o Socavación de la Localidad de Puerto Esperanza del Distrito de Purus, de la Provincia de Purus, del Departamento de Ucayali”, con Código de Idea N° 215281.

CLÁUSULA TERCERA: MONTO CONTRACTUAL

El monto total del presente contrato asciende a [CONSIGNAR MONEDA Y MONTO] que incluye todos los impuestos de Ley.

Este monto comprende el costo del servicio de consultoría, todos los tributos, seguros, transporte, inspecciones, pruebas y, de ser el caso, los costos laborales conforme a la legislación vigente, así como cualquier otro concepto que pueda tener incidencia sobre la ejecución del servicio de consultoría materia del presente contrato.

CLÁUSULA CUARTA: DEL PAGO⁹

LA ENTIDAD se obliga a pagar la contraprestación a EL CONTRATISTA en [INDICAR MONEDA], en [INDICAR SI SE TRATA DE PAGO ÚNICO, PAGOS PARCIALES O PAGOS PERIÓDICOS O SEGÚN TARIFA EN EL CASO DE PROCEDIMIENTOS CONVOCADOS BAJO EL SISTEMA DE CONTRATACIÓN DE TARIFAS], luego de la recepción formal y completa de la documentación correspondiente, según lo establecido en el artículo 171 del Reglamento de la Ley de Contrataciones del Estado.

Para tal efecto, el responsable de otorgar la conformidad de la prestación deberá hacerlo en un plazo que no excederá de los quince (15) días, bajo responsabilidad de dicho funcionario.

⁹ En cada caso concreto, dependiendo de la naturaleza del contrato, podrá adicionarse la información que resulte pertinente a efectos de generar el pago.



LA ENTIDAD debe efectuar el pago dentro de los diez (10) días calendario siguientes de otorgada la conformidad de los servicios, siempre que se verifiquen las condiciones establecidas en el contrato para ello, bajo responsabilidad del funcionario competente.

En caso de retraso en el pago por parte de LA ENTIDAD, salvo que se deba a caso fortuito o fuerza mayor, EL CONTRATISTA tendrá derecho al pago de intereses legales conforme a lo establecido en el artículo 39 de la Ley de Contrataciones del Estado y en el artículo 171 de su Reglamento, los que se computan desde la oportunidad en que el pago debió efectuarse.

CLÁUSULA QUINTA: DEL PLAZO DE LA EJECUCIÓN DE LA PRESTACIÓN

El plazo de ejecución del presente contrato es de [.....], el mismo que se computa desde el día siguiente del perfeccionamiento del contrato.

CLÁUSULA SEXTA: PARTES INTEGRANTES DEL CONTRATO

El presente contrato está conformado por las bases integradas, la oferta ganadora¹⁰, así como los documentos derivados del procedimiento de selección que establezcan obligaciones para las partes.

CLÁUSULA SÉTIMA: GARANTÍAS

EL CONTRATISTA entregó al perfeccionamiento del contrato la respectiva garantía incondicional, solidaria, irrevocable, y de realización automática en el país al solo requerimiento, a favor de LA ENTIDAD, por los conceptos, montos y vigencias siguientes:

- De fiel cumplimiento del contrato: [CONSIGNAR EL MONTO], a través de la [INDICAR EL TIPO DE GARANTÍA PRESENTADA] N° [INDICAR NÚMERO DEL DOCUMENTO] emitida por [SEÑALAR EMPRESA QUE LA EMITE]. Monto que es equivalente al diez por ciento (10%) del monto del contrato original, la misma que debe mantenerse vigente hasta la conformidad de la recepción de la prestación.

Importante

Al amparo de lo dispuesto en el numeral 149.4 del artículo 149 del Reglamento de la Ley de Contrataciones del Estado, en los contratos de consultoría en general, si el postor ganador de la buena pro solicita la retención del diez por ciento (10%) del monto del contrato original como garantía de fiel cumplimiento de contrato, debe consignarse lo siguiente:

"De fiel cumplimiento del contrato: [CONSIGNAR EL MONTO], a través de la retención que debe efectuar LA ENTIDAD, durante la primera mitad del número total de pagos a realizarse, de forma prorrateada, con cargo a ser devuelto a la finalización del mismo."

Importante

De conformidad con el literal a) del artículo 152 del Reglamento, no se constituirá garantía de fiel cumplimiento del contrato ni garantía de fiel cumplimiento por prestaciones accesorias, en contratos cuyos montos sean iguales o menores a doscientos mil Soles (S/ 200,000.00). Dicha excepción también aplica a los contratos derivados de procedimientos de selección por relación de ítems, cuando el monto del ítem adjudicado o la sumatoria de los montos de los ítems adjudicados no superen el monto señalado anteriormente.

CLÁUSULA OCTAVA: EJECUCIÓN DE GARANTÍAS POR FALTA DE RENOVACIÓN

LA ENTIDAD puede solicitar la ejecución de las garantías cuando EL CONTRATISTA no las hubiere renovado antes de la fecha de su vencimiento, conforme a lo dispuesto en el literal a) del numeral 155.1 del artículo 155 del Reglamento de la Ley de Contrataciones del Estado.

CLÁUSULA NOVENA: ADELANTO DIRECTO

LA ENTIDAD otorgará un adelanto directo por el 30% del monto del contrato original.

EL CONTRATISTA debe solicitar el adelanto dentro de los cinco (5) días siguientes de la suscripción del contrato, adjuntando a su solicitud la garantía por adelantos mediante carta fianza acompañada del comprobante de pago correspondiente. Vencido dicho plazo no procederá la solicitud.

¹⁰ La oferta ganadora comprende a la oferta técnica y oferta económica del postor ganador de la buena pro.



LA ENTIDAD debe entregar el monto solicitado dentro de los diez (10) días siguientes a la presentación de la solicitud del contratista.”

CLÁUSULA DÉCIMA: CONFORMIDAD DE LA PRESTACIÓN DEL SERVICIO

La conformidad de la prestación del servicio se regula por lo dispuesto en el artículo 168 del Reglamento de la Ley de Contrataciones del Estado. La conformidad será otorgada por la Subgerencia Territorial de Infraestructura.

De existir observaciones, LA ENTIDAD las comunica al CONTRATISTA, indicando claramente el sentido de estas, otorgándole un plazo para subsanar no menor de cinco (5) ni mayor de quince (15) días. Si pese al plazo otorgado, EL CONTRATISTA no cumpliera a cabalidad con la subsanación, LA ENTIDAD puede otorgar al CONTRATISTA periodos adicionales para las correcciones pertinentes. En este supuesto corresponde aplicar la penalidad por mora desde el vencimiento del plazo para subsanar.

Este procedimiento no resulta aplicable cuando la consultoría manifiestamente no cumplan con las características y condiciones ofrecidas, en cuyo caso LA ENTIDAD no otorga la conformidad, debiendo considerarse como no ejecutada la prestación, aplicándose la penalidad que corresponda por cada día de atraso.

CLÁUSULA DÉCIMA PRIMERA: DECLARACIÓN JURADA DEL CONTRATISTA

EL CONTRATISTA declara bajo juramento que se compromete a cumplir las obligaciones derivadas del presente contrato, bajo sanción de quedar inhabilitado para contratar con el Estado en caso de incumplimiento.

CLÁUSULA DÉCIMA SEGUNDA: RESPONSABILIDAD POR VICIOS OCULTOS

La conformidad del servicio por parte de LA ENTIDAD no enerva su derecho a reclamar posteriormente por defectos o vicios ocultos, conforme a lo dispuesto por los artículos 40 de la Ley de Contrataciones del Estado y 173 de su Reglamento.

El plazo máximo de responsabilidad del contratista es de un (1) año contado a partir de la conformidad otorgada por LA ENTIDAD.

CLÁUSULA DÉCIMA TERCERA: PENALIDADES

Si EL CONTRATISTA incurre en retraso injustificado en la ejecución de las prestaciones objeto del contrato, LA ENTIDAD le aplica automáticamente una penalidad por mora por cada día de atraso, de acuerdo a la siguiente fórmula:

$$\text{Penalidad Diaria} = \frac{0.10 \times \text{monto vigente}}{F \times \text{plazo vigente en días}}$$

Donde:

F = 0.25 para plazos mayores a sesenta (60) días o;

F = 0.40 para plazos menores o iguales a sesenta (60) días.

El retraso se justifica a través de la solicitud de ampliación de plazo debidamente aprobado. Adicionalmente, se considera justificado el retraso y en consecuencia no se aplica penalidad, cuando EL CONTRATISTA acredite, de modo objetivamente sustentado, que el mayor tiempo transcurrido no le resulta imputable. En este último caso la calificación del retraso como justificado por parte de LA ENTIDAD no da lugar al pago de gastos generales ni costos directos de ningún tipo, conforme el numeral 162.5 del artículo 162 del Reglamento de la Ley de Contrataciones del Estado.

Adicionalmente a la penalidad por mora se aplicará la siguiente penalidad:

Otras Penalidades			
N°	Supuestos de aplicación de penalidad	Forma de cálculo	Procedimiento
1	En caso culmine la relación contractual entre el contratista y el personal ofertado y la Entidad no haya aprobado la sustitución del personal por no cumplir con las experiencias y calificaciones del profesional a ser reemplazado.	0.1 UIT Por cada día de ausencia del personal.	Según informe del Área Usuaría



Otras Penalidades			
N°	Supuestos de aplicación de penalidad	Forma de cálculo	Procedimiento
2	No responder las solicitudes escritas de la Entidad en el plazo establecido.	0.1 UIT Por ocurrencia	Según informe del Área Usuaria
3	Inasistencia al Acto de reconocimiento del terreno	0.5 UIT	Según informe del Área Usuaria
4	Aplazar o demorar el inicio de un trabajo o actividad, por inasistencia injustificada o carencia de equipos.	0.1 UIT Por ocurrencia	Según informe del Área Usuaria
5	Incumplimiento en la presentación del informe mensual u otro requerido, en el plazo establecido	0.1 UIT Por ocurrencia	Según informe del Área Usuaria
6	No Participación del personal clave en la ejecución del servicio y el NO uso del equipo de campo (Equipo Propuesto, etc.) establecido en los términos de referencia	0.1 UIT Por ocurrencia	Según informe del Área Usuaria

Estas penalidades se deducen de los pagos a cuenta o del pago final, según corresponda; o si fuera necesario, se cobra del monto resultante de la ejecución de la garantía de fiel cumplimiento.

Estos dos (2) tipos de penalidades pueden alcanzar cada una un monto máximo equivalente al diez por ciento (10%) del monto del contrato vigente, o de ser el caso, del ítem que debió ejecutarse.

Cuando se llegue a cubrir el monto máximo de la penalidad por mora o el monto máximo para otras penalidades, de ser el caso, LA ENTIDAD puede resolver el contrato por incumplimiento.

CLÁUSULA DÉCIMA CUARTA: RESOLUCIÓN DEL CONTRATO

Cualquiera de las partes puede resolver el contrato, de conformidad con el numeral 32.3 del artículo 32 y artículo 36 de la Ley de Contrataciones del Estado, y el artículo 164 de su Reglamento. De darse el caso, LA ENTIDAD procederá de acuerdo a lo establecido en el artículo 165 del Reglamento de la Ley de Contrataciones del Estado.

CLÁUSULA DÉCIMA QUINTA: RESPONSABILIDAD DE LAS PARTES

Cuando se resuelva el contrato por causas imputables a algunas de las partes, se debe resarcir los daños y perjuicios ocasionados, a través de la indemnización correspondiente. Ello no obsta la aplicación de las sanciones administrativas, penales y pecuniarias a que dicho incumplimiento diere lugar, en el caso que éstas correspondan.

Lo señalado precedentemente no exime a ninguna de las partes del cumplimiento de las demás obligaciones previstas en el presente contrato.

CLÁUSULA DÉCIMA SEXTA: ANTICORRUPCIÓN

EL CONTRATISTA declara y garantiza no haber, directa o indirectamente, o tratándose de una persona jurídica a través de sus socios, integrantes de los órganos de administración, apoderados, representantes legales, funcionarios, asesores o personas vinculadas a las que se refiere el artículo 7 del Reglamento de la Ley de Contrataciones del Estado, ofrecido, negociado o efectuado, cualquier pago o, en general, cualquier beneficio o incentivo ilegal en relación al contrato.

Asimismo, el CONTRATISTA se obliga a conducirse en todo momento, durante la ejecución del contrato, con honestidad, probidad, veracidad e integridad y de no cometer actos ilegales o de corrupción, directa o indirectamente o a través de sus socios, accionistas, participacionistas, integrantes de los órganos de administración, apoderados, representantes legales, funcionarios, asesores y personas vinculadas a las que se refiere el artículo 7 del Reglamento de la Ley de Contrataciones del Estado.

Además, EL CONTRATISTA se compromete a i) comunicar a las autoridades competentes, de manera directa y oportuna, cualquier acto o conducta ilícita o corrupta de la que tuviera conocimiento; y ii) adoptar medidas técnicas, organizativas y/o de personal apropiadas para evitar los referidos actos o prácticas.

Finalmente, EL CONTRATISTA se compromete a no colocar a los funcionarios públicos con los que deba interactuar, en situaciones reñidas con la ética. En tal sentido, reconoce y acepta la



prohibición de ofrecerles a éstos cualquier tipo de obsequio, donación, beneficio y/o gratificación, ya sea de bienes o servicios, cualquiera sea la finalidad con la que se lo haga.

CLÁUSULA DÉCIMA SÉTIMA: MARCO LEGAL DEL CONTRATO

Sólo en lo no previsto en este contrato, en la Ley de Contrataciones del Estado y su Reglamento, en las directivas que emita el OSCE y demás normativa especial que resulte aplicable, serán de aplicación supletoria las disposiciones pertinentes del Código Civil vigente, cuando corresponda, y demás normas de derecho privado.

CLÁUSULA DÉCIMA OCTAVA: SOLUCIÓN DE CONTROVERSIAS

Las controversias que surjan entre las partes durante la ejecución del contrato se resuelven mediante conciliación o arbitraje, según el acuerdo de las partes.

Cualquiera de las partes tiene derecho a iniciar el arbitraje a fin de resolver dichas controversias dentro del plazo de caducidad previsto en la Ley de Contrataciones del Estado y su Reglamento.

Facultativamente, cualquiera de las partes tiene el derecho a solicitar una conciliación dentro del plazo de caducidad correspondiente, según lo señalado en el artículo 224 del Reglamento de la Ley de Contrataciones del Estado, sin perjuicio de recurrir al arbitraje, en caso no se llegue a un acuerdo entre ambas partes o se llegue a un acuerdo parcial. Las controversias sobre nulidad del contrato solo pueden ser sometidas a arbitraje.

El Laudo arbitral emitido es inapelable, definitivo y obligatorio para las partes desde el momento de su notificación, según lo previsto en el numeral 45.21 del artículo 45 de la Ley de Contrataciones del Estado.

CLÁUSULA DÉCIMA NOVENA: FACULTAD DE ELEVAR A ESCRITURA PÚBLICA

Cualquiera de las partes puede elevar el presente contrato a Escritura Pública corriendo con todos los gastos que demande esta formalidad.

CLÁUSULA VIGÉSIMA: DOMICILIO PARA EFECTOS DE LA EJECUCIÓN CONTRACTUAL

Las partes declaran el siguiente domicilio para efecto de las notificaciones que se realicen durante la ejecución del presente contrato:

DOMICILIO DE LA ENTIDAD: [.....]

DOMICILIO DEL CONTRATISTA: [CONSIGNAR EL DOMICILIO SEÑALADO POR EL POSTOR GANADOR DE LA BUENA PRO AL PRESENTAR LOS REQUISITOS PARA EL PERFECCIONAMIENTO DEL CONTRATO]

La variación del domicilio aquí declarado de alguna de las partes debe ser comunicada a la otra parte, formalmente y por escrito, con una anticipación no menor de quince (15) días calendario.

De acuerdo con las bases integradas, la oferta y las disposiciones del presente contrato, las partes lo firman por duplicado en señal de conformidad en la ciudad de [.....] al [CONSIGNAR FECHA].

"LA ENTIDAD"

"EL CONTRATISTA"

Importante

Este documento puede firmarse digitalmente si ambas partes cuentan con firma digital, según la Ley N° 27269, Ley de Firmas y Certificados Digitales¹¹.

¹¹ Para mayor información sobre la normativa de firmas y certificados digitales ingresar a: <https://www.indecopi.gob.pe/web/firmas-digitales/firmar-y-certificados-digitales>



ANEXOS



ANEXO N° 1

DECLARACIÓN JURADA DE DATOS DEL POSTOR

Señores

COMITÉ DE SELECCIÓN

ADJUDICACIÓN SIMPLIFICADA N° 007-2023-GRU-GGR-GTP-CS-1

Presente.-

El que se suscribe, [.....], postor y/o Representante Legal de [CONSIGNAR EN CASO DE SER PERSONA JURÍDICA], identificado con [CONSIGNAR TIPO DE DOCUMENTO DE IDENTIDAD] N° [CONSIGNAR NÚMERO DE DOCUMENTO DE IDENTIDAD], con poder inscrito en la localidad de [CONSIGNAR EN CASO DE SER PERSONA JURÍDICA] en la Ficha N° [CONSIGNAR EN CASO DE SER PERSONA JURÍDICA] Asiento N° [CONSIGNAR EN CASO DE SER PERSONA JURÍDICA], **DECLARO BAJO JURAMENTO** que la siguiente información se sujeta a la verdad:

Nombre, Denominación o Razón Social :			
Domicilio Legal :			
RUC :	Teléfono(s) :		
MYPE ¹²	Sí	No	
Correo electrónico :			

Autorización de notificación por correo electrónico:

Autorizo que se notifiquen al correo electrónico indicado las siguientes actuaciones:

1. Solicitud de la descripción a detalle de todos los elementos constitutivos de la oferta.
2. Solicitud de reducción de la oferta económica.
3. Solicitud de subsanación de los requisitos para perfeccionar el contrato.
4. Solicitud para presentar los documentos para perfeccionar el contrato, según orden de prelación, de conformidad con lo previsto en el artículo 141 del Reglamento.
5. Respuesta a la solicitud de acceso al expediente de contratación.

Asimismo, me comprometo a remitir la confirmación de recepción, en el plazo máximo de dos (2) días hábiles de recibida la comunicación.

[CONSIGNAR CIUDAD Y FECHA]

.....
Firma, Nombres y Apellidos del postor o Representante legal, según corresponda

Importante

La notificación dirigida a la dirección de correo electrónico consignada se entenderá válidamente efectuada cuando la Entidad reciba acuse de recepción.

¹² Esta información será verificada por la Entidad en la página web del Ministerio de Trabajo y Promoción del Empleo en la sección consulta de empresas acreditadas en el REMYPE en el link <http://www2.trabajo.gob.pe/servicios-en-linea-2-2/> y se tendrá en consideración, en caso el postor ganador de la buena pro solicite la retención del diez por ciento (10%) del monto del contrato, en calidad de garantía de fiel cumplimiento, según las condiciones previstas en el numeral 149.4 del artículo 149 y el numeral 151.2 del artículo 151 del Reglamento. Asimismo, dicha información se tendrá en cuenta en caso de empate, conforme a lo previsto en el artículo 91 del Reglamento.



Importante

Cuando se trate de consorcios, la declaración jurada es la siguiente:

ANEXO N° 1

DECLARACIÓN JURADA DE DATOS DEL POSTOR

Señores

COMITÉ DE SELECCIÓN

ADJUDICACIÓN SIMPLIFICADA N° 007-2023-GRU-GGR-GTP-CS-1

Presente.-

El que se suscribe, [...], representante común del consorcio [CONSIGNAR EL NOMBRE DEL CONSORCIO], identificado con [CONSIGNAR TIPO DE DOCUMENTO DE IDENTIDAD] N° [CONSIGNAR NÚMERO DE DOCUMENTO DE IDENTIDAD], **DECLARO BAJO JURAMENTO** que la siguiente información se sujeta a la verdad:

Datos del consorciado 1					
Nombre, Denominación o Razón Social :					
Domicilio Legal :					
RUC :		Teléfono(s) :			
MYPE ¹³		Sí		No	
Correo electrónico :					

Datos del consorciado 2					
Nombre, Denominación o Razón Social :					
Domicilio Legal :					
RUC :		Teléfono(s) :			
MYPE ¹⁴		Sí		No	
Correo electrónico :					

Datos del consorciado ...					
Nombre, Denominación o Razón Social :					
Domicilio Legal :					
RUC :		Teléfono(s) :			
MYPE ¹⁵		Sí		No	
Correo electrónico :					

Autorización de notificación por correo electrónico:

Correo electrónico del consorcio:

Autorizo que se notifiquen al correo electrónico indicado las siguientes actuaciones:

¹³ Esta información será verificada por la Entidad en la página web del Ministerio de Trabajo y Promoción del Empleo en la sección consulta de empresas acreditadas en el REMYPE en el link <http://www2.trabajo.gob.pe/servicios-en-linea-2-2/> y se tendrá en consideración, en caso el consorcio ganador de la buena pro solicite la retención del diez por ciento (10%) del monto del contrato original, en calidad de garantía de fiel cumplimiento, según las condiciones previstas en el numeral 149.4 del artículo 149 y el numeral 151.2 del artículo 151 del Reglamento. Asimismo, dicha información se tendrá en cuenta en caso de empate, conforme a lo previsto en el artículo 91 del Reglamento. Para dichos efectos, todos los integrantes del consorcio deben acreditar la condición de micro o pequeña empresa.

¹⁴ Ibídem.

¹⁵ Ibídem.



1. Solicitud de la descripción a detalle de todos los elementos constitutivos de la oferta.
2. Solicitud de reducción de la oferta económica.
3. Solicitud de subsanación de los requisitos para perfeccionar el contrato.
4. Solicitud para presentar los documentos para perfeccionar el contrato, según orden de prelación, de conformidad con lo previsto en el artículo 141 del Reglamento.
5. Respuesta a la solicitud de acceso al expediente de contratación.

Asimismo, me comprometo a remitir la confirmación de recepción, en el plazo máximo de dos (2) días hábiles de recibida la comunicación.

[CONSIGNAR CIUDAD Y FECHA]

.....
**Firma, Nombres y Apellidos del representante
común del consorcio**

Importante

La notificación dirigida a la dirección de correo electrónico consignada se entenderá válidamente efectuada cuando la Entidad reciba acuse de recepción.



ANEXO N° 2

DECLARACIÓN JURADA (ART. 52 DEL REGLAMENTO DE LA LEY DE CONTRATACIONES DEL ESTADO)

Señores
COMITÉ DE SELECCIÓN
ADJUDICACIÓN SIMPLIFICADA N° 007-2023-GRU-GGR-GTP-CS-1
Presente.-

Mediante el presente el suscrito, postor y/o Representante Legal de [CONSIGNAR EN CASO DE SER PERSONA JURÍDICA], declaro bajo juramento:

- i. No haber incurrido y me obligo a no incurrir en actos de corrupción, así como a respetar el principio de integridad.
- ii. No tener impedimento para postular en el procedimiento de selección ni para contratar con el Estado, conforme al artículo 11 de la Ley de Contrataciones del Estado.
- iii. Conocer las sanciones contenidas en la Ley de Contrataciones del Estado y su Reglamento, así como las disposiciones aplicables de la Ley N° 27444, Ley del Procedimiento Administrativo General.
- iv. Participar en el presente proceso de contratación en forma independiente sin mediar consulta, comunicación, acuerdo, arreglo o convenio con ningún proveedor; y, conocer las disposiciones del Decreto Legislativo N° 1034, Decreto Legislativo que aprueba la Ley de Represión de Conductas Anticompetitivas.
- v. Conocer, aceptar y someterme a las bases, condiciones y reglas del procedimiento de selección.
- vi. Ser responsable de la veracidad de los documentos e información que presento en el presente procedimiento de selección.
- vii. Comprometerme a mantener la oferta presentada durante el procedimiento de selección y a perfeccionar el contrato, en caso de resultar favorecido con la buena pro.

[CONSIGNAR CIUDAD Y FECHA]

.....
**Firma, Nombres y Apellidos del postor o
Representante legal, según corresponda**

Importante

En el caso de consorcios, cada integrante debe presentar esta declaración jurada, salvo que sea presentada por el representante común del consorcio.



ANEXO N° 3

DECLARACIÓN JURADA DE CUMPLIMIENTO DE LOS TÉRMINOS DE REFERENCIA

Señores

COMITÉ DE SELECCIÓN

ADJUDICACIÓN SIMPLIFICADA N° 007-2023-GRU-GGR-GTP-CS-1

Presente.-

Es grato dirigirme a usted, para hacer de su conocimiento que luego de haber examinado las bases y demás documentos del procedimiento de la referencia y, conociendo todos los alcances y las condiciones detalladas en dichos documentos, el postor que suscribe ofrece el Servicio de Consultoría para la Elaboración del Estudio de Preinversión a Nivel de Ficha Técnica Simplificada y/o Estándar en el Marco del Sistema Nacional de Programación Multianual y Gestión de Inversiones (Invierte.Pe) “Creación del Servicio de Protección en la Ribera de Ríos Vulnerables ante el Peligro de Inundación y/o Socavación de la Localidad de Puerto Esperanza del Distrito de Purus, de la Provincia de Purus, del Departamento de Ucayali”, con Código de Idea N° 215281, de conformidad con los Términos de Referencia que se indican en el numeral 3.1 del Capítulo III de la sección específica de las bases y los documentos del procedimiento.

[CONSIGNAR CIUDAD Y FECHA]

.....
**Firma, Nombres y Apellidos del postor o
Representante legal o común, según corresponda**

Importante

Adicionalmente, puede requerirse la presentación de documentación que acredite el cumplimiento de los términos de referencia, conforme a lo indicado en el acápite relacionado al contenido de las ofertas de la presente sección de las bases.



ANEXO N° 4

DECLARACIÓN JURADA DE PLAZO DE PRESTACIÓN DEL SERVICIO DE CONSULTORÍA

Señores

COMITÉ DE SELECCIÓN

ADJUDICACIÓN SIMPLIFICADA N° 007-2023-GRU-GGR-GTP-CS-1

Presente.-

Mediante el presente, con pleno conocimiento de las condiciones que se exigen en las bases del procedimiento de la referencia, me comprometo a prestar el servicio de consultoría objeto del presente procedimiento de selección en el plazo de [CONSIGNAR EL PLAZO OFERTADO].

[CONSIGNAR CIUDAD Y FECHA]

.....
**Firma, Nombres y Apellidos del postor o
Representante legal o común, según corresponda**



ANEXO N° 5

CARTA DE COMPROMISO DEL PERSONAL CLAVE

Señores

COMITÉ DE SELECCIÓN

ADJUDICACIÓN SIMPLIFICADA N° 007-2023-GRU-GGR-GTP-CS-1

Presente.-

Yo [CONSIGNAR NOMBRES Y APELLIDOS COMPLETOS] identificado con documento de identidad N° [CONSIGNAR NÚMERO DE DNI O DOCUMENTO DE IDENTIDAD ANÁLOGO], domiciliado en [CONSIGNAR EL DOMICILIO LEGAL], declaro bajo juramento:

Que, me comprometo a prestar mis servicios en el cargo de [CONSIGNAR EL CARGO A DESEMPEÑAR] para ejecutar [CONSIGNAR LA DENOMINACIÓN DE LA CONVOCATORIA] en caso que el postor [CONSIGNAR EL NOMBRE, DENOMINACIÓN O RAZÓN SOCIAL DEL POSTOR¹⁶] resulte favorecido con la buena pro y suscriba el contrato correspondiente.

Para dicho efecto, declaro que mis calificaciones y experiencia son las siguientes:

A. Calificaciones

A.1 Formación académica:

Carrera profesional	
Universidad	
Título profesional o grado obtenido	
Fecha de expedición del grado o título	

A.2 Capacitación:

N°	Materia de la capacitación	Cantidad de horas lectivas	Institución educativa u organización	Fecha de expedición del documento
Total horas lectivas				

B. Experiencia

[CONSIGNAR LA EXPERIENCIA SEGÚN LO REQUERIDO EN EL CAPÍTULO III DE LA PRESENTE SECCIÓN DE LAS BASES].

N°	Cliente o Empleador	Objeto de la contratación	Fecha de inicio	Fecha de culminación	Tiempo
1					
2					
(...)					

La experiencia total acumulada es de: [CONSIGNAR LA EXPERIENCIA TOTAL ACUMULADA EN AÑOS, MESES Y DÍAS, SEGÚN CORRESPONDA].

Asimismo, manifiesto mi disposición de ejecutar las actividades que comprenden el desempeño del

¹⁶ En el caso que el postor sea un consorcio se debe consignar el nombre del consorcio o de uno de sus integrantes.



referido cargo, durante el periodo de ejecución del contrato.

[CONSIGNAR CIUDAD Y FECHA]

.....
Firma, Nombres y Apellidos del personal

Importante

- *De conformidad con el literal d) del artículo 52 del Reglamento la carta de compromiso del personal clave, debe contar con la firma legalizada de este.*
- *De presentarse experiencia ejecutada paralelamente (traslape), para el cómputo del tiempo de dicha experiencia sólo se considerará una vez el periodo traslapado.*



ANEXO N° 6

PROMESA DE CONSORCIO

(Sólo para el caso en que un consorcio se presente como postor)

Señores

COMITÉ DE SELECCIÓN

ADJUDICACIÓN SIMPLIFICADA N° 007-2023-GRU-GGR-GTP-CS-1

Presente.-

Los suscritos declaramos expresamente que hemos convenido en forma irrevocable, durante el lapso que dure el procedimiento de selección, para presentar una oferta conjunta a la **ADJUDICACIÓN SIMPLIFICADA N° 007-2023-GRU-GGR-GTP-CS-1**.

Asimismo, en caso de obtener la buena pro, nos comprometemos a formalizar el contrato de consorcio, de conformidad con lo establecido por el artículo 140 del Reglamento de la Ley de Contrataciones del Estado, bajo las siguientes condiciones:

a) Integrantes del consorcio

1. [NOMBRE, DENOMINACIÓN O RAZÓN SOCIAL DEL CONSORCIADO 1].
2. [NOMBRE, DENOMINACIÓN O RAZÓN SOCIAL DEL CONSORCIADO 2].

b) Designamos a [CONSIGNAR NOMBRES Y APELLIDOS DEL REPRESENTANTE COMÚN], identificado con [CONSIGNAR TIPO DE DOCUMENTO DE IDENTIDAD] N° [CONSIGNAR NÚMERO DE DOCUMENTO DE IDENTIDAD], como representante común del consorcio para efectos de participar en todos los actos referidos al procedimiento de selección, suscripción y ejecución del contrato correspondiente con [CONSIGNAR NOMBRE DE LA ENTIDAD].

Asimismo, declaramos que el representante común del consorcio no se encuentra impedido, inhabilitado ni suspendido para contratar con el Estado.

c) Fijamos nuestro domicilio legal común en [.....].

d) Las obligaciones que corresponden a cada uno de los integrantes del consorcio son las siguientes:

1. OBLIGACIONES DE [NOMBRE, DENOMINACIÓN O RAZÓN SOCIAL DEL CONSORCIADO 1] [%]¹⁷

[DESCRIBIR LAS OBLIGACIONES DEL CONSORCIADO 1]

2. OBLIGACIONES DE [NOMBRE, DENOMINACIÓN O RAZÓN SOCIAL DEL CONSORCIADO 2] [%]¹⁸

[DESCRIBIR LAS OBLIGACIONES DEL CONSORCIADO 2]

TOTAL OBLIGACIONES

100%¹⁹

[CONSIGNAR CIUDAD Y FECHA]

¹⁷ Consignar únicamente el porcentaje total de las obligaciones, el cual debe ser expresado en número entero, sin decimales.

¹⁸ Consignar únicamente el porcentaje total de las obligaciones, el cual debe ser expresado en número entero, sin decimales.

¹⁹ Este porcentaje corresponde a la sumatoria de los porcentajes de las obligaciones de cada uno de los integrantes del consorcio.



.....
Consortiado 1
Nombres, apellidos y firma del
Consortiado 1 o de su Representante
Legal
Tipo y N° de Documento de Identidad

.....
Consortiado 2
Nombres, apellidos y firma del
Consortiado 2 o de su Representante
Legal
Tipo y N° de Documento de Identidad

Importante

De conformidad con el artículo 52 del Reglamento, las firmas de los integrantes del consorcio deben ser legalizadas.



ANEXO N° 7
OFERTA ECONÓMICA

Señores
COMITÉ DE SELECCIÓN
ADJUDICACIÓN SIMPLIFICADA N° 007-2023-GRU-GGR-GTP-CS-1
Presente.-

Es grato dirigirme a usted, para hacer de su conocimiento que, de acuerdo con las bases, mi oferta económica es la siguiente:

CONCEPTO	OFERTA ECONÓMICA
Elaboración del Estudio de Preinversión a Nivel de Ficha Técnica Simplificada y/o Estándar en el Marco del Sistema Nacional de Programación Multianual y Gestión de Inversiones (Invierte.Pe) "Creación del Servicio de Protección en la Ribera de Ríos Vulnerables ante el Peligro de Inundación y/o Socavación de la Localidad de Puerto Esperanza del Distrito de Purus, de la Provincia de Purus, del Departamento de Ucayali", con Código de Idea N° 215281	
TOTAL: [Monto total expresado en letras]	

La oferta económica [CONSIGNAR LA MONEDA DE LA CONVOCATORIA] incluye todos los tributos, seguros, transporte, inspecciones, pruebas y, de ser el caso, los costos laborales conforme a la legislación vigente, así como cualquier otro concepto que pueda tener incidencia sobre el costo del servicio de consultoría a contratar; excepto la de aquellos postores que gocen de alguna exoneración legal, no incluirán en su oferta económica los tributos respectivos.

[CONSIGNAR CIUDAD Y FECHA]

.....
Firma, Nombres y Apellidos del postor o
Representante legal o común, según corresponda

Importante

- El postor debe consignar el monto total de la oferta económica, sin perjuicio, que, de resultar favorecido con la buena pro, presente el detalle de precios unitarios y la estructura de costos para el perfeccionamiento del contrato.*
- En caso que el postor reduzca su oferta, según lo previsto en el artículo 68 del Reglamento, debe presentar nuevamente este Anexo.*
- El postor que goce de alguna exoneración legal, debe indicar que su oferta no incluye el tributo materia de la exoneración, debiendo incluir el siguiente texto:*
"Mi oferta no incluye [CONSIGNAR EL TRIBUTO MATERIA DE LA EXONERACIÓN]".



ANEXO N° 8

DECLARACIÓN JURADA DE CUMPLIMIENTO DE CONDICIONES PARA LA APLICACIÓN DE LA EXONERACIÓN DEL IGV

Señores

COMITÉ DE SELECCIÓN

ADJUDICACIÓN SIMPLIFICADA N° 007-2023-GRU-GGR-GTP-CS-1

Mediante el presente el suscrito, postor y/o Representante Legal de [CONSIGNAR EN CASO DE SER PERSONA JURÍDICA], declaro bajo juramento que gozo del beneficio de la exoneración del IGV previsto en la Ley N° 27037, Ley de Promoción de la Inversión en la Amazonía, dado que cumplo con las condiciones siguientes:

- 1.- Que el domicilio fiscal de la empresa²⁰ se encuentra ubicada en la Amazonía y coincide con el lugar establecido como sede central (donde tiene su administración y lleva su contabilidad);
- 2.- Que la empresa se encuentra inscrita en las Oficinas Registrales de la Amazonía (exigible en caso de personas jurídicas);
- 3.- Que, al menos el setenta por ciento (70%) de los activos fijos de la empresa se encuentran en la Amazonía; y
- 4.- Que la empresa no presta servicios fuera de la Amazonía.

[CONSIGNAR CIUDAD Y FECHA]

.....
**Firma, Nombres y Apellidos del postor o
Representante legal, según corresponda**

Importante

Cuando se trate de consorcios, esta declaración jurada será presentada por cada uno de los integrantes del consorcio, salvo que se trate de consorcios con contabilidad independiente, en cuyo caso debe ser suscrita por el representante común, debiendo indicar su condición de consorcio con contabilidad independiente y el número de RUC del consorcio.

²⁰ En el artículo 1 del "Reglamento de las Disposiciones Tributarias contenidas en la Ley de Promoción de la Inversión en la Amazonía" se define como "empresa" a las "Personas naturales, sociedades conyugales, sucesiones indivisas y personas consideradas jurídicas por la Ley del Impuesto a la Renta, generadoras de rentas de tercera categoría, ubicadas en la Amazonía. Las sociedades conyugales son aquéllas que ejerzan la opción prevista en el Artículo 16 de la Ley del Impuesto a la Renta."



ANEXO N° 9

DECLARACIÓN JURADA DEL PERSONAL CLAVE PROPUESTO

Señores

COMITÉ DE SELECCIÓN

ADJUDICACIÓN SIMPLIFICADA N° 007-2023-GRU-GGR-GTP-CS-1

Presente.-

Mediante el presente el suscrito, postor y/o Representante Legal de [CONSIGNAR EN CASO DE SER PERSONA JURÍDICA], declaro bajo juramento que la información del personal clave propuesto es el siguiente:

NOMBRES Y APELLIDOS	DOCUMENTO NACIONAL DE IDENTIDAD U OTRO ANÁLOGO	CARGO	CARRERA PROFESIONAL	N° DE FOLIO EN LA OFERTA	TIEMPO DE EXPERIENCIA ACREDITADA	N° DE FOLIO EN LA OFERTA

[CONSIGNAR CIUDAD Y FECHA]

.....
Firma, Nombres y Apellidos del postor o Representante legal o común, según corresponda

Importante

El postor debe presentar dentro de su oferta la carta de compromiso del personal clave con firma legalizada, según Anexo N° 5.



ANEXO N° 10

EXPERIENCIA DEL POSTOR EN LA ESPECIALIDAD

Señores
COMITÉ DE SELECCIÓN
ADJUDICACIÓN SIMPLIFICADA N° 007-2023-GRU-GGR-GTP-CS-1
Presente.-

Mediante el presente, el suscrito detalla la siguiente EXPERIENCIA EN LA ESPECIALIDAD:

N°	CLIENTE	OBJETO DEL CONTRATO	N° CONTRATO / O/S / COMPROBANTE DE PAGO	FECHA DEL CONTRATO O CP ²¹	FECHA DE LA CONFORMIDAD DE SER EL CASO ²²	EXPERIENCIA PROVENIENTE ²³ DE:	MONEDA	IMPORTE ²⁴	TIPO DE CAMBIO VENTA ²⁵	MONTO FACTURADO ACUMULADO ²⁶
1										
2										
3										

²¹ Se refiere a la fecha de suscripción del contrato, de la emisión de la Orden de Servicios o de cancelación del comprobante de pago, según corresponda.

²² Únicamente, cuando la fecha del perfeccionamiento del contrato, sea previa a los diez (10) años anteriores a la fecha de presentación de ofertas, caso en el cual el postor debe acreditar que la conformidad se emitió dentro de dicho periodo.

²³ Si el titular de la experiencia no es el postor, consignar si dicha experiencia corresponde a la matriz en caso que el postor sea sucursal, o fue transmitida por reorganización societaria, debiendo acompañar la documentación sustentatoria correspondiente. Al respecto, según la Opinión N° 216-2017/DTN "Considerando que la sociedad matriz y la sucursal constituyen la misma persona jurídica, la sucursal puede acreditar como suya la experiencia de su matriz". Del mismo modo, según lo previsto en la Opinión N° 010-2013/DTN, "... en una operación de reorganización societaria que comprende tanto una fusión como una escisión, la sociedad resultante podrá acreditar como suya la experiencia de la sociedad incorporada o absorbida, que se extingue producto de la fusión; asimismo, si en virtud de la escisión se transfiere un bloque patrimonial consistente en una línea de negocio completa, la sociedad resultante podrá acreditar como suya la experiencia de la sociedad escindida, correspondiente a la línea de negocio transmitida. De esta manera, la sociedad resultante podrá emplear la experiencia transmitida, como consecuencia de la reorganización societaria antes descrita, en los futuros procesos de selección en los que participe".

²⁴ Se refiere al monto del contrato ejecutado incluido adicionales y reducciones, de ser el caso.

²⁵ El tipo de cambio venta debe corresponder al publicado por la SBS correspondiente a la fecha de suscripción del contrato, de la emisión de la Orden de Servicios o de cancelación del comprobante de pago, según corresponda.

²⁶ Consignar en la moneda establecida en las bases.



GERENCIA TERRITORIAL DE PURUS
ADJUDICACIÓN SIMPLIFICADA N° 007-2023-GRU-GGR-GTP-CS-1

N°	CLIENTE	OBJETO DEL CONTRATO	N° CONTRATO / O/S / COMPROBANTE DE PAGO	FECHA DEL CONTRATO O CP ²¹	FECHA DE LA CONFORMIDAD DE SER EL CASO ²²	EXPERIENCIA PROVENIENTE ²³ DE:	MONEDA	IMPORTE ²⁴	TIPO DE CAMBIO VENTA ²⁵	MONTO FACTURADO ACUMULADO ²⁶
4										
5										
6										
7										
8										
9										
10										
	...									
20										
TOTAL										

[CONSIGNAR CIUDAD Y FECHA]

.....
Firma, Nombres y Apellidos del postor o
Representante legal o común, según corresponda



ANEXO N° 11

DECLARACIÓN JURADA (NUMERAL 49.4 DEL ARTÍCULO 49 DEL REGLAMENTO)

Señores

COMITÉ DE SELECCIÓN

ADJUDICACIÓN SIMPLIFICADA N° 007-2023-GRU-GGR-GTP-CS-1

Presente.-

Mediante el presente el suscrito, postor y/o Representante Legal de [CONSIGNAR EN CASO DE SER PERSONA JURÍDICA], declaro que la experiencia que acredito de la empresa [CONSIGNAR LA DENOMINACIÓN DE LA PERSONA JURÍDICA] como consecuencia de una reorganización societaria, no se encuentra en el supuesto establecido en el numeral 49.4 del artículo 49 del Reglamento.

[CONSIGNAR CIUDAD Y FECHA]

.....
**Firma, Nombres y Apellidos del postor o
Representante legal, según corresponda**

Importante

A efectos de cautelar la veracidad de esta declaración, el postor puede verificar la información de la Relación de Proveedores Sancionados por el Tribunal de Contrataciones del Estado con Sanción Vigente en <http://portal.osce.gob.pe/mp/content/relación-de-proveedores-sancionados>.

También le asiste dicha facultad al órgano encargado de las contrataciones o al órgano de la Entidad al que se le haya asignado la función de verificación de la oferta presentada por el postor ganador de la buena pro.



ANEXO N° 13

SOLICITUD DE BONIFICACIÓN DEL CINCO POR CIENTO (5%) POR TENER LA CONDICIÓN DE MICRO Y PEQUEÑA EMPRESA

Señores

COMITÉ DE SELECCIÓN

ADJUDICACIÓN SIMPLIFICADA N° 007-2023-GRU-GGR-GTP-CS-1

Presente.-

Mediante el presente el suscrito, postor y/o Representante legal de [CONSIGNAR EN CASO DE SER PERSONA JURÍDICA], solicito la asignación de la bonificación del cinco por ciento (5%) sobre el puntaje total obtenido, debido a que mi representada cuenta con la condición de micro y pequeña empresa.

[CONSIGNAR CIUDAD Y FECHA]

.....
**Firma, Nombres y Apellidos del postor o
Representante legal o común, según corresponda**

Importante

- *Para asignar la bonificación, el órgano encargado de las contrataciones o comité de selección, según corresponda, verifica la página web del Ministerio de Trabajo y Promoción del Empleo en la sección consulta de empresas acreditadas en el REMYPE en el link <http://www2.trabajo.gob.pe/servicios-en-linea-2-2/>.*
- *Para que un consorcio pueda acceder a la bonificación, cada uno de sus integrantes debe cumplir con la condición de micro y pequeña empresa.*



ANEXO N° 14

**AUTORIZACIÓN DE NOTIFICACIÓN DE LA DECISIÓN DE LA ENTIDAD SOBRE LA
SOLICITUD DE AMPLIACIÓN DE PLAZO MEDIANTE MEDIOS ELECTRÓNICOS DE
COMUNICACIÓN**

(DOCUMENTO A PRESENTAR EN EL PERFECCIONAMIENTO DEL CONTRATO)

Señores

COMITÉ DE SELECCIÓN

ADJUDICACIÓN SIMPLIFICADA N° 007-2023-GRU-GGR-GTP-CS-1

Presente.-

El que se suscribe, [.....], postor adjudicado y/o Representante Legal de [CONSIGNAR EN CASO DE SER PERSONA JURÍDICA], identificado con [CONSIGNAR TIPO DE DOCUMENTO DE IDENTIDAD] N° [CONSIGNAR NÚMERO DE DOCUMENTO DE IDENTIDAD], autorizo que durante la ejecución del contrato se me notifique al correo electrónico [INDICAR EL CORREO ELECTRÓNICO] lo siguiente:

✓ Notificación de la decisión de la Entidad respecto a la solicitud de ampliación de plazo.

[CONSIGNAR CIUDAD Y FECHA]

.....
**Firma, Nombres y Apellidos del postor o
Representante legal o común, según corresponda**

Importante

La notificación de la decisión de la Entidad respecto a la solicitud de ampliación de plazo se efectúa por medios electrónicos de comunicación, siempre que se cuente con la autorización correspondiente y sea posible obtener un acuse de recibo a través del mecanismo utilizado.