

BASES ESTÁNDAR DE ADJUDICACIÓN SIMPLIFICADA PARA LA CONTRATACIÓN DEL SERVICIO DE CONSULTORÍA DE OBRA

Aprobado mediante Directiva N° 001-2019-OSCE/CD



SUB DIRECCIÓN DE NORMATIVIDAD – DIRECCIÓN TÉCNICO NORMATIVA
ORGANISMO SUPERVISOR DE LAS CONTRATACIONES DEL ESTADO - OSCE

SIMBOLOGÍA UTILIZADA:

N°	Símbolo	Descripción
1	[ABC] / [.....]	La información solicitada dentro de los corchetes sombreados debe ser completada por la Entidad durante la elaboración de las bases.
2	[ABC] / [.....]	Es una indicación, o información que deberá ser completada por la Entidad con posterioridad al otorgamiento de la buena pro para el caso específico de la elaboración de la PROFORMA DEL CONTRATO; o por los proveedores, en el caso de los ANEXOS de la oferta.
3	<div>Importante</div> <div>• Abc</div>	Se refiere a consideraciones importantes a tener en cuenta por el órgano encargado de las contrataciones o comité de selección, según corresponda y por los proveedores.
4	<div>Advertencia</div> <div>• Abc</div>	Se refiere a advertencias a tener en cuenta por el órgano encargado de las contrataciones o comité de selección, según corresponda y por los proveedores.
5	<div>Importante para la Entidad</div> <div>• Xyz</div>	Se refiere a consideraciones importantes a tener en cuenta por el órgano encargado de las contrataciones o comité de selección, según corresponda y deben ser eliminadas una vez culminada la elaboración de las bases.

CARACTERÍSTICAS DEL DOCUMENTO:

Las bases estándar deben ser elaboradas en formato WORD, y deben tener las siguientes características:

N°	Características	Parámetros
1	Márgenes	Superior : 2.5 cm Inferior: 2.5 cm Izquierda: 2.5 cm Derecha: 2.5 cm
2	Fuente	Arial
3	Estilo de Fuente	Normal: Para el contenido en general Cursiva: Para el encabezado y pie de página Para las Consideraciones importantes (Ítem 3 del cuadro anterior)
4	Color de Fuente	Automático: Para el contenido en general Azul : Para las Consideraciones importantes (Ítem 3 del cuadro anterior)
5	Tamaño de Letra	16 : Para las dos primeras hojas de las Secciones General y Específica 11 : Para el nombre de los Capítulos. 10 : Para el cuerpo del documento en general 9 : Para el encabezado y pie de página Para el contenido de los cuadros, pudiendo variar, según la necesidad 8 : Para las Notas al pie
6	Alineación	Justificada: Para el contenido en general y notas al pie. Centrada : Para la primera página, los títulos de las Secciones y nombres de los Capítulos)
7	Interlineado	Sencillo
8	Espaciado	Anterior : 0 Posterior : 0
9	Subrayado	Para los nombres de las Secciones y para resaltar o hacer hincapié en algún concepto

INSTRUCCIONES DE USO:

- Una vez registrada la información solicitada dentro de los corchetes sombreados en gris, el texto deberá quedar en letra tamaño 10, con estilo normal, sin formato de negrita y sin sombreado.
- La nota **IMPORTANTE** no puede ser modificada ni eliminada en la Sección General. En el caso de la Sección Específica debe seguirse la instrucción que se indica en dicha nota.

**BASES ESTÁNDAR DE ADJUDICACIÓN SIMPLIFICADA
PARA LA CONTRATACIÓN DEL SERVICIO DE
CONSULTORÍA DE OBRA¹**

**ADJUDICACIÓN SIMPLIFICADA N° 002-2023-MDSR/CS
PRIMERA CONVOCATORIA**

CONTRATACIÓN DEL SERVICIO DE CONSULTORÍA DE OBRA:

**“CREACION DEL SISTEMA DE DRENAJE PLUVIAL DE LA
LOCALIDAD DE SAN RAFAEL DEL DISTRITO DE SAN
RAFAEL - PROVINCIA DE BELLAVISTA - DEPARTAMENTO
DE SAN MARTIN”, CON CODIGO UNICO DE INVERSIONES
N° 2458572.**

¹ Estas Bases se utilizarán para la contratación del servicio de consultoría de obra. Para tal efecto, se deberá tener en cuenta la siguiente definición:

Consultoría de obra: Servicios profesionales altamente calificados consistente en la elaboración del expediente técnico de obras, en la supervisión de la elaboración del expediente técnico de obra o en la supervisión de obras.

DEBER DE COLABORACIÓN

La Entidad y todo proveedor que se someta a las presentes Bases, sea como participante, postor y/o contratista, deben conducir su actuación conforme a los principios previstos en la Ley de Contrataciones del Estado.

En este contexto, se encuentran obligados a prestar su colaboración al OSCE y a la Secretaría Técnica de la Comisión de Defensa de la Libre Competencia del INDECOPI, en todo momento según corresponda a sus competencias, a fin de comunicar presuntos casos de fraude, colusión y corrupción por parte de los funcionarios y servidores de la Entidad, así como los proveedores y demás actores que participan en el proceso de contratación.

De igual forma, deben poner en conocimiento del OSCE y a la Secretaría Técnica de la Comisión de Defensa de la Libre Competencia del INDECOPI los indicios de conductas anticompetitivas que se presenten durante el proceso de contratación, en los términos del Decreto Legislativo N° 1034, "Ley de Represión de Conductas Anticompetitivas", o norma que la sustituya, así como las demás normas de la materia.

La Entidad y todo proveedor que se someta a las presentes Bases, sea como participante, postor y/o contratista del proceso de contratación deben permitir al OSCE o a la Secretaría Técnica de la Comisión de Defensa de la Libre Competencia del INDECOPI el acceso a la información referida a las contrataciones del Estado que sea requerida, prestar testimonio o absolución de posiciones que se requieran, entre otras formas de colaboración.

SECCIÓN GENERAL

DISPOSICIONES COMUNES DEL PROCEDIMIENTO DE SELECCIÓN

(ESTA SECCIÓN NO DEBE SER MODIFICADA EN NINGÚN EXTREMO, BAJO SANCIÓN DE NULIDAD)

CAPÍTULO I

ETAPAS DEL PROCEDIMIENTO DE SELECCIÓN

1.1. REFERENCIAS

Cuando en el presente documento se mencione la palabra Ley, se entiende que se está haciendo referencia a la Ley N° 30225, Ley de Contrataciones del Estado, y cuando se mencione la palabra Reglamento, se entiende que se está haciendo referencia al Reglamento de la Ley de Contrataciones del Estado aprobado por Decreto Supremo N° 344-2018-EF.

Las referidas normas incluyen sus respectivas modificaciones, de ser el caso.

1.2. CONVOCATORIA

Se realiza a través de su publicación en el SEACE de conformidad con lo señalado en el artículo 54 del Reglamento, en la fecha señalada en el calendario del procedimiento de selección, debiendo adjuntar las bases y resumen ejecutivo.

1.3. REGISTRO DE PARTICIPANTES

El registro de participantes se realiza conforme al artículo 55 del Reglamento. En el caso de un consorcio, basta que se registre uno (1) de sus integrantes.

Importante

- *Para registrarse como participante en un procedimiento de selección convocado por las Entidades del Estado Peruano, es necesario que los proveedores cuenten con inscripción vigente y estar habilitados ante el Registro Nacional de Proveedores (RNP) que administra el Organismo Supervisor de las Contrataciones del Estado (OSCE). Para obtener mayor información, se puede ingresar a la siguiente dirección electrónica: www.rnp.gob.pe.*
- *Los proveedores que deseen registrar su participación deben ingresar al SEACE utilizando su Certificado SEACE (usuario y contraseña). Asimismo, deben observar las instrucciones señaladas en el documento de orientación “Guía para el registro de participantes electrónico” publicado en <https://www2.seace.gob.pe/>.*
- *En caso los proveedores no cuenten con inscripción vigente en el RNP y/o se encuentren inhabilitados o suspendidos para ser participantes, postores y/o contratistas, el SEACE restringirá su registro, quedando a potestad de estos intentar nuevamente registrar su participación en el procedimiento de selección en cualquier otro momento, dentro del plazo establecido para dicha etapa, siempre que haya obtenido la vigencia de su inscripción o quedado sin efecto la sanción que le impuso el Tribunal de Contrataciones del Estado.*

1.4. FORMULACIÓN DE CONSULTAS Y OBSERVACIONES A LAS BASES

La formulación de consultas y observaciones a las bases se efectúa de conformidad con lo establecido en los numerales 72.1 y 72.2 del artículo 72 del Reglamento, así como el literal a) del artículo 89 del Reglamento.

Importante

No pueden formularse consultas ni observaciones respecto del contenido de una ficha de homologación aprobada. Las consultas y observaciones que se formulen sobre el particular, se tienen como no presentadas.

1.5. ABSOLUCIÓN DE CONSULTAS, OBSERVACIONES E INTEGRACIÓN DE BASES

La absolución de consultas, observaciones e integración de las bases se realizan conforme a las disposiciones previstas en el numeral 72.4 del artículo 72 y el literal a) del artículo 89 del

Reglamento.

Importante

- *No se absolverán consultas y observaciones a las bases que se presenten en forma física.*
- *Cuando exista divergencia entre lo indicado en el pliego de absolución de consultas y observaciones y la integración de bases, prevalece lo absuelto en el referido pliego; sin perjuicio, del deslinde de responsabilidades correspondiente.*

1.6. FORMA DE PRESENTACIÓN DE OFERTAS

Las ofertas se presentan conforme lo establecido en el artículo 59 y en el artículo 90 del Reglamento.

Las declaraciones juradas, formatos o formularios previstos en las bases que conforman la oferta deben estar debidamente firmados por el postor (firma manuscrita o digital, según la Ley N° 27269, Ley de Firmas y Certificados Digitales²). Los demás documentos deben ser visados por el postor. En el caso de persona jurídica, por su representante legal, apoderado o mandatario designado para dicho fin y, en el caso de persona natural, por este o su apoderado. No se acepta el pegado de la imagen de una firma o visto. Las ofertas se presentan foliadas.

Importante

- *Los formularios electrónicos que se encuentran en el SEACE y que los proveedores deben llenar para presentar sus ofertas, tienen carácter de declaración jurada.*
- *En caso la información contenida en los documentos escaneados que conforman la oferta no coincida con lo declarado a través del SEACE, prevalece la información declarada en los documentos escaneados.*
- *No se tomará en cuenta las ofertas que se presenten en físico a la Entidad.*

1.7. PRESENTACIÓN Y APERTURA DE OFERTAS

El participante presentará su oferta de manera electrónica a través del SEACE, desde las 00:01 horas hasta las 23:59 horas del día establecido para el efecto en el cronograma del procedimiento; adjuntando el archivo digitalizado que contenga los documentos que conforman la oferta de acuerdo a lo requerido en las bases.

El participante debe verificar antes de su envío, bajo su responsabilidad, que el archivo pueda ser descargado y su contenido sea legible.

Importante

Los integrantes de un consorcio no pueden presentar ofertas individuales ni conformar más de un consorcio en un procedimiento de selección, o en un determinado ítem cuando se trate de procedimientos de selección según relación de ítems.

En la apertura electrónica de la oferta técnica, el órgano encargado de las contrataciones o el comité de selección, según corresponda, verifica la presentación de lo exigido en la sección específica de las bases de conformidad con el numeral 81.2 del artículo 81 del Reglamento y determina si las ofertas responden a las características y/o requisitos y condiciones de los

² Para mayor información sobre la normativa de firmas y certificados digitales ingresar a: <https://www.indecopi.gob.pe/web/firmas-digitales/firmar-y-certificados-digitales>

Términos de Referencia, detallados en la sección específica de las bases. De no cumplir con lo requerido, la oferta se considera no admitida.

1.8. CALIFICACIÓN Y EVALUACIÓN DE LAS OFERTAS

La calificación y evaluación de los postores se realiza conforme los requisitos de calificación y factores de evaluación que se indican en la sección específica de las bases.

La evaluación técnica y económica se realiza sobre la base de:

Oferta técnica : 100 puntos
Oferta económica : 100 puntos

1.8.1 CALIFICACIÓN DE LAS OFERTAS TÉCNICAS

La calificación de las ofertas técnicas se realiza conforme a lo establecido en el numeral 82.1 del artículo 82 del Reglamento.

1.8.2 EVALUACIÓN DE LAS OFERTAS TÉCNICAS

La evaluación de las ofertas técnicas se realiza conforme a lo establecido en los numerales 82.2 y 82.3 del artículo 82 del Reglamento.

1.8.3 APERTURA Y EVALUACIÓN DE OFERTAS ECONÓMICAS

El órgano encargado de las contrataciones o el comité de selección, según corresponda, evalúa las ofertas económicas y determina el puntaje total de las ofertas conforme a lo dispuesto en el artículo 83 del Reglamento así como los coeficientes de ponderación previstos en la sección específica de las bases.

Importante

En el caso de contratación de consultorías de obras a ser prestadas fuera de la provincia de Lima y Callao, cuyo valor referencial no supere los doscientos mil Soles (S/ 200,000.00), a solicitud del postor se asigna una bonificación equivalente al diez por ciento (10%) sobre el puntaje total obtenido por los postores con domicilio en la provincia donde prestará el servicio, o en las provincias colindantes, sean o no pertenecientes al mismo departamento o región. El domicilio es el consignado en la constancia de inscripción ante el RNP³. Lo mismo aplica en el caso de procedimientos de selección por relación de ítems, cuando algún ítem no supera el monto señalado anteriormente.

1.9. SUBSANACIÓN DE LAS OFERTAS

La subsanación de las ofertas se sujeta a lo establecido en el artículo 60 del Reglamento. El plazo que se otorgue para la subsanación no puede ser inferior a un (1) día hábil.

La solicitud de subsanación se realiza de manera electrónica a través del SEACE y será remitida al correo electrónico consignado por el postor al momento de realizar su inscripción en el RNP, siendo su responsabilidad el permanente seguimiento de las notificaciones a dicho correo. La notificación de la solicitud se entiende efectuada el día de su envío al correo electrónico.

La presentación de las subsanaciones se realiza a través del SEACE. No se tomará en cuenta la subsanación que se presente en físico a la Entidad.

1.10. OTORGAMIENTO DE LA BUENA PRO

La buena pro se otorga luego de la evaluación correspondiente según lo indicado en el numeral 1.8.3 de la presente sección.

³ La constancia de inscripción electrónica se visualizará en el portal web del Registro Nacional de Proveedores: www.rnp.gob.pe

Previo al otorgamiento de la buena pro, el órgano encargado de las contrataciones o el comité de selección, según corresponda, aplica lo dispuesto en el artículo 68 del Reglamento, sobre el rechazo de las ofertas, de ser el caso.

En el supuesto de que dos (2) o más ofertas empaten, el otorgamiento de la buena pro se efectúa siguiendo estrictamente el orden señalado en el numeral 91.2 del artículo 91 del Reglamento.

El desempate mediante sorteo se realiza de manera electrónica a través del SEACE.

Definida la oferta ganadora, el órgano encargado de las contrataciones o el comité de selección, según corresponda, otorga la buena pro, mediante su publicación en el SEACE, incluyendo el cuadro comparativo y las actas debidamente motivadas de los resultados de la admisión, no admisión, calificación, descalificación, evaluación, rechazo y el otorgamiento de la buena pro.

1.11. CONSENTIMIENTO DE LA BUENA PRO

Cuando se hayan presentado dos (2) o más ofertas, el consentimiento de la buena pro se produce a los cinco (5) días hábiles siguientes de la notificación de su otorgamiento, sin que los postores hayan ejercido el derecho de interponer el recurso de apelación.

En caso que se haya presentado una sola oferta, el consentimiento de la buena pro se produce el mismo día de la notificación de su otorgamiento.

El consentimiento del otorgamiento de la buena pro se publica en el SEACE al día hábil siguiente de producido.

Importante

Una vez consentido el otorgamiento de la buena pro, el órgano encargado de las contrataciones o el órgano de la Entidad al que se haya asignado tal función realiza la verificación de la oferta presentada por el postor ganador de la buena pro conforme lo establecido en el numeral 64.6 del artículo 64 del Reglamento.

CAPÍTULO II

SOLUCIÓN DE CONTROVERSIAS DURANTE EL PROCEDIMIENTO DE SELECCIÓN

2.1. RECURSO DE APELACIÓN

A través del recurso de apelación se pueden impugnar los actos dictados durante el desarrollo del procedimiento de selección hasta antes del perfeccionamiento del contrato.

El recurso de apelación se presenta ante la Entidad convocante, y es conocido y resuelto por su Titular, cuando el valor referencial sea igual o menor a cincuenta (50) UIT. Cuando el valor referencial sea mayor a dicho monto, el recurso de apelación se presenta ante y es resuelto por el Tribunal de Contrataciones del Estado.

En los procedimientos de selección según relación de ítems, el valor referencial total del procedimiento determina ante quién se presenta el recurso de apelación.

Los actos que declaren la nulidad de oficio, la cancelación del procedimiento de selección y otros actos emitidos por el Titular de la Entidad que afecten la continuidad de este, se impugnan ante el Tribunal de Contrataciones del Estado.

Importante

- *Una vez otorgada la buena pro, el órgano encargado de las contrataciones o el comité de selección, según corresponda, está en la obligación de permitir el acceso de los participantes y postores al expediente de contratación, salvo la información calificada como secreta, confidencial o reservada por la normativa de la materia, a más tardar dentro del día siguiente de haberse solicitado por escrito.*
- *A efectos de recoger la información de su interés, los postores pueden valerse de distintos medios, tales como: (i) la lectura y/o toma de apuntes, (ii) la captura y almacenamiento de imágenes, e incluso (iii) pueden solicitar copia de la documentación obrante en el expediente, siendo que, en este último caso, la Entidad deberá entregar dicha documentación en el menor tiempo posible, previo pago por tal concepto.*
- *El recurso de apelación se presenta ante la Mesa de Partes del Tribunal o ante las oficinas desconcentradas del OSCE o en la Unidad de Trámite Documentario de la Entidad, según corresponda.*

2.2. PLAZOS DE INTERPOSICIÓN DEL RECURSO DE APELACIÓN

La apelación contra el otorgamiento de la buena pro o contra los actos dictados con anterioridad a ella se interpone dentro de los cinco (5) días hábiles siguientes de haberse notificado el otorgamiento de la buena pro.

La apelación contra los actos dictados con posterioridad al otorgamiento de la buena pro, contra la declaración de nulidad, cancelación y declaratoria de desierto del procedimiento, se interpone dentro de los cinco (5) días hábiles siguientes de haberse tomado conocimiento del acto que se desea impugnar.

CAPÍTULO III DEL CONTRATO

3.1. PERFECCIONAMIENTO DEL CONTRATO

Los plazos y el procedimiento para perfeccionar el contrato se realiza conforme a lo indicado en el artículo 141 del Reglamento.

Para perfeccionar el contrato, el postor ganador de la buena pro debe presentar los documentos señalados en el artículo 139 del Reglamento y los previstos en la sección específica de las bases.

3.2. GARANTÍAS

Las garantías que deben otorgar los postores y/o contratistas, según corresponda, son las de fiel cumplimiento del contrato y por los adelantos.

3.2.1. GARANTÍA DE FIEL CUMPLIMIENTO

Como requisito indispensable para perfeccionar el contrato, el postor ganador debe entregar a la Entidad la garantía de fiel cumplimiento del mismo por una suma equivalente al diez por ciento (10%) del monto del contrato original. Esta se mantiene vigente hasta el consentimiento de la liquidación final.

3.2.2. GARANTÍA DE FIEL CUMPLIMIENTO POR PRESTACIONES ACCESORIAS

En las contrataciones que conllevan la ejecución de prestaciones accesorias, tales como mantenimiento, reparación o actividades afines, se otorga una garantía adicional por una suma equivalente al diez por ciento (10%) del monto del contrato de la prestación accesoria, la misma que debe ser renovada periódicamente hasta el cumplimiento total de las obligaciones garantizadas.

Importante

En los contratos de consultorías de obras que celebren las Entidades con las micro y pequeñas empresas, estas últimas pueden otorgar como garantía de fiel cumplimiento el diez por ciento (10%) del monto del contrato, porcentaje que es retenido por la Entidad durante la primera mitad del número total de pagos a realizarse, de forma prorrateada en cada pago, con cargo a ser devuelto a la finalización del mismo, conforme lo establecen los numerales 149.4 y 149.5 del artículo 149 del Reglamento y numeral 151.2 del artículo 151 del Reglamento.

3.2.3. GARANTÍA POR ADELANTO

En caso se haya previsto en la sección específica de las bases la entrega de adelantos, el contratista debe presentar una garantía emitida por idéntico monto conforme a lo estipulado en el artículo 153 del Reglamento.

3.3. REQUISITOS DE LAS GARANTÍAS

Las garantías que se presenten deben ser incondicionales, solidarias, irrevocables y de realización automática en el país, al solo requerimiento de la Entidad. Asimismo, deben ser emitidas por empresas que se encuentren bajo la supervisión directa de la Superintendencia de Banca, Seguros y Administradoras Privadas de Fondos de Pensiones y que cuenten con clasificación de riesgo B o superior. Asimismo, deben estar autorizadas para emitir garantías; o estar consideradas en la última lista de bancos extranjeros de primera categoría que periódicamente publica el Banco Central de Reserva del Perú.

Importante

Corresponde a la Entidad verificar que las garantías presentadas por el postor ganador de la buena pro y/o contratista cumplan con los requisitos y condiciones necesarios para su aceptación y eventual ejecución; sin perjuicio de la determinación de las responsabilidades funcionales que correspondan.

Advertencia

Los funcionarios de las Entidades no deben aceptar garantías emitidas bajo condiciones distintas a las establecidas en el presente numeral, debiendo tener en cuenta lo siguiente:

1. La clasificadora de riesgo que asigna la clasificación a la empresa que emite la garantía debe encontrarse listada en el portal web de la SBS (<http://www.sbs.gob.pe/sistema-financiero/clasificadoras-de-riesgo>).

2. Se debe identificar en la página web de la clasificadora de riesgo respectiva, cuál es la clasificación vigente de la empresa que emite la garantía, considerando la vigencia a la fecha de emisión de la garantía.

3. Para fines de lo establecido en el artículo 148 del Reglamento, la clasificación de riesgo B, incluye las clasificaciones B+ y B.

4. Si la empresa que otorga la garantía cuenta con más de una clasificación de riesgo emitida por distintas empresas listadas en el portal web de la SBS, bastará que en una de ellas cumpla con la clasificación mínima establecida en el Reglamento.

En caso exista alguna duda sobre la clasificación de riesgo asignada a la empresa emisora de la garantía, se deberá consultar a la clasificadora de riesgos respectiva.

De otro lado, además de cumplir con el requisito referido a la clasificación de riesgo, a efectos de verificar si la empresa emisora se encuentra autorizada por la SBS para emitir garantías, debe revisarse el portal web de dicha Entidad (<http://www.sbs.gob.pe/sistema-financiero/relacion-de-empresas-que-se-encuentran-autorizadas-a-emitar-cartas-fianza>).

Los funcionarios competentes deben verificar la autenticidad de la garantía a través de los mecanismos establecidos (consulta web, teléfono u otros) por la empresa emisora.

3.4. EJECUCIÓN DE GARANTÍAS

La Entidad puede solicitar la ejecución de las garantías conforme a los supuestos contemplados en el artículo 155 del Reglamento.

3.5. ADELANTOS

La Entidad puede entregar adelantos directos al contratista, los que en ningún caso exceden en conjunto del treinta por ciento (30%) del monto del contrato original, siempre que ello haya sido previsto en la sección específica de las bases.

3.6. PENALIDADES

3.6.1. PENALIDAD POR MORA EN LA EJECUCIÓN DE LA PRESTACIÓN

En caso de retraso injustificado del contratista en la ejecución de las prestaciones objeto del contrato, la Entidad le aplica automáticamente una penalidad por mora por cada día de atraso, de conformidad con el artículo 162 del Reglamento.

3.6.2. OTRAS PENALIDADES

La Entidad puede establecer penalidades distintas a la mencionada en el numeral precedente, según lo previsto en el artículo 163 del Reglamento y lo indicado en la sección específica de las bases.

Estos dos tipos de penalidades se calculan en forma independiente y pueden alcanzar cada una un monto máximo equivalente al diez por ciento (10%) del monto del contrato vigente, o de ser el caso, del ítem que debió ejecutarse.

3.7. PAGOS

El pago se realiza después de ejecutada la respectiva prestación, pudiendo contemplarse pagos a cuenta, según la forma establecida en la sección específica de las bases o en el contrato.

La Entidad paga las contraprestaciones pactadas a favor del contratista dentro de los diez (10) días calendario siguientes de otorgada la conformidad de los servicios, siempre que se verifiquen las condiciones establecidas en el contrato para ello, bajo responsabilidad del funcionario competente.

La conformidad se emite en un plazo máximo de quince (15) días, bajo responsabilidad del funcionario que debe emitir la conformidad.

En el caso que se haya suscrito contrato con un consorcio, el pago se realizará de acuerdo a lo que se indique en el contrato de consorcio.

Advertencia

En caso de retraso en los pagos a cuenta o pago final por parte de la Entidad, salvo que se deba a caso fortuito o fuerza mayor, esta reconoce al contratista los intereses legales correspondientes, de conformidad con el artículo 39 de la Ley y 171 del Reglamento, debiendo repetir contra los responsables de la demora injustificada.

3.8. INCUMPLIMIENTO DEL CONTRATO

Las causales para la resolución del contrato, serán aplicadas de conformidad con el artículo 36 de la Ley y 164 del Reglamento.

3.9. DISPOSICIONES FINALES

Todos los demás aspectos del presente procedimiento no contemplados en las bases se regirán supletoriamente por la Ley y su Reglamento, así como por las disposiciones legales vigentes.

SECCIÓN ESPECÍFICA

CONDICIONES ESPECIALES DEL PROCEDIMIENTO DE SELECCIÓN

(EN ESTA SECCIÓN LA ENTIDAD DEBERÁ COMPLETAR LA INFORMACIÓN EXIGIDA, DE ACUERDO A LAS INSTRUCCIONES INDICADAS)

CAPÍTULO I GENERALIDADES

1.1. ENTIDAD CONVOCANTE

Nombre : MUNICIPALIDAD DISTRITAL DE SAN RAFAEL
RUC N° : 20531377924
Domicilio legal : JR. LIMA S/N – FRENTE A LA PLAZA PRINCIPAL
Correo electrónico: : municipalsanrafael@gmail.com

1.2. OBJETO DE LA CONVOCATORIA

El presente procedimiento de selección tiene por objeto la contratación del servicio de consultoría para la **Supervisión de la Obra: “CREACION DEL SISTEMA DE DRENAJE PLUVIAL DE LA LOCALIDAD DE SAN RAFAEL DEL DISTRITO DE SAN RAFAEL - PROVINCIA DE BELLAVISTA - DEPARTAMENTO DE SAN MARTIN”, CON CODIGO UNICO DE INVERSIONES N° 2458572**

1.3. VALOR REFERENCIAL⁴

El valor referencial asciende a **S/ 462,675.11 (Cuatrocientos sesenta y dos mil seiscientos setenta y cinco con 11/100 Soles)** incluidos los impuestos de Ley y cualquier otro concepto que incida en el costo total del servicio de consultoría de obra. El valor referencial ha sido calculado al mes de OCTUBRE 2023.

Valor Referencial (VR)	Límites ⁵	
	Inferior	Superior
<i>S/ 462,675.11 (Cuatrocientos sesenta y dos mil seiscientos setenta y cinco con 11/100 Soles)</i>	<i>S/ 416,407.60 (Cuatrocientos dieciséis mil cuatrocientos siete con 60/100 Soles)</i>	<i>S/ 508,942.62 (quinientos ocho mil novecientos cuarenta y dos con 62/100 Soles)</i>

Importante

Las ofertas económicas no pueden exceder los límites del valor referencial de conformidad con el numeral 28.2 del artículo 28 de la Ley.

DESCRIPCIÓN DEL OBJETO	N° DE PERIODOS DE TIEMPO ⁶	PERIODO O UNIDAD DE TIEMPO ⁷	TARIFA REFERENCIAL UNITARIA	VALOR REFERENCIAL TOTAL
Supervisión de obra	240	Día	1,862.18854	S/ 446,925.25
Liquidación de obra				S/ 15,749.86
				S/ 462,675.11

⁴ El monto del valor referencial indicado en esta sección de las bases no debe diferir del monto del valor referencial consignado en la ficha del procedimiento en el SEACE. No obstante, de existir contradicción entre estos montos, primará el monto del valor referencial indicado en las bases aprobadas.

⁵ De acuerdo a lo señalado en el artículo 48 del Reglamento, estos límites se calculan considerando dos (2) decimales. Para ello, si el límite inferior tiene más de dos decimales, se aumenta en un dígito el valor del segundo decimal; en el caso del límite superior, se considera el valor del segundo decimal sin efectuar el redondeo.

⁶ Número estimado de días, meses, entre otros de la ejecución de la prestación.

⁷ Día, mes, entre otros.

De conformidad con lo señalado en el numeral 2 de la citada Disposición Complementaria Final, en las bases se debe establecer además del valor referencial, los límites de este, con y sin IGV, tal como se indica a continuación:

Valor Referencial (VR)	Límite Inferior		Límite Superior	
	Con IGV	Sin IGV	Con IGV	Sin IGV
S/ 462,675.11 (Cuatrocientos sesenta y dos mil seiscientos setenta y cinco con 11/100 Soles)	S/ 416,407.60 (Cuatrocientos dieciséis mil cuatrocientos siete con 60/100 Soles)	S/ 352,887.80 (Trescientos cincuenta y dos mil ochocientos ochenta y siete con 80/100 soles)	S/ 508,942.62 (quinientos ocho mil novecientos cuarenta y dos con 62/100 Soles)	S/ 431,307.31 (Cuatrocientos treinta y un mil trescientos siete con 31/100 soles)

1.4. EXPEDIENTE DE CONTRATACIÓN

El expediente de contratación fue aprobado mediante RESOLUCIÓN DE ALCALDIA N° 225-2023-MDSR/A el 08 de noviembre del 2023.

1.5. FUENTE DE FINANCIAMIENTO

RECURSOS ORDINARIOS

Importante

La fuente de financiamiento debe corresponder a aquella prevista en la Ley de Equilibrio Financiero del Presupuesto del Sector Público del año fiscal en el cual se convoca el procedimiento de selección.

1.6. SISTEMA DE CONTRATACIÓN

El presente procedimiento se rige por el sistema de contratación de esquema Mixto Sistema de tarifas la supervisión de la obra y a suma alzada la liquidación de acuerdo con lo establecido en el expediente de contratación respectivo.

DESCRIPCIÓN	SISTEMA
Supervisión de Obra	Tarifa
Recepción y liquidación de obra y supervisión	Suma Alzada

Importante

En el caso de supervisión de obras, cuando se haya previsto que las actividades comprenden la liquidación del contrato de obra, la supervisión se rige bajo el sistema de tarifas mientras que la liquidación se rige bajo el sistema a suma alzada.

1.7. ALCANCES DEL REQUERIMIENTO

El alcance de la prestación está definido en el Capítulo III de la presente sección de las bases.

1.8. PLAZO DE PRESTACIÓN DEL SERVICIO DE CONSULTORÍA DE OBRA

Los servicios de consultoría de obra materia de la presente convocatoria se prestarán en el plazo de 270 días calendarios en concordancia con lo establecido en el expediente de contratación.

DESCRIPCIÓN	PLAZOS
<ul style="list-style-type: none"> • Actividades Preliminares (informe inicial). • Actividades propias de la supervisión durante la ejecución de la obra (control de obra, presentación de informes mensuales como valorizaciones y del servicio de supervisión). • Actividades Finales. 	240 días calendarios
<ul style="list-style-type: none"> • Revisión y conformidad de la Liquidación de contrato de Obra 	30 días calendarios

Importante

En el caso de supervisión de obras, el plazo inicial del contrato debe estar vinculado al del contrato de la obra a ejecutar y comprender hasta la liquidación de la obra, de conformidad con el artículo 10 de la Ley.

1.9. COSTO DE REPRODUCCIÓN Y ENTREGA DE BASES

Los participantes registrados tienen el derecho de recabar un ejemplar de las bases, para cuyo efecto deben cancelar S/ 10.00 (diez con 00/100 soles) en el área de caja de la municipalidad, sito en JR. LIMA S/N – Frente a la plaza principal del Distrito de San Rafael.

Importante

El costo de entrega de un ejemplar de las bases no puede exceder el costo de su reproducción.

1.10. BASE LEGAL

- Ley N° 31638 - Ley de Presupuesto del Sector Público para el Año Fiscal 2023.
- Ley N° 31639 – Ley de Equilibrio Financiero del Presupuesto del Sector Público para el año fiscal 2023.
- Decreto Supremo N° 082-2019-EF – Que aprueba el Texto Único Ordenado de la Ley N° 30225 - Ley de Contrataciones del Estado.
- Decreto Supremo N° 344-2018-EF que aprueba el Reglamento de la Ley de Contrataciones del Estado, modificado, mediante Decreto Supremo N° 377-2019-EF y Decreto Supremo N° 168-2020-EF y sus modificatorias, en adelante el Reglamento.
- Directivas del OSCE.
- Ley N° 27806, Ley de Transparencia y de Acceso a la Información Pública.
- Decreto Supremo N° 304-2012-EF, TUO de la Ley General del Sistema Nacional del Presupuesto.
- Decreto Supremo N° 004-2019-JUS, TUO de la Ley N° 27444 - Ley del Procedimiento Administrativo General.
- Código Civil.
- Ley N° 27972-Ley Orgánica de Municipalidades y sus modificatorias. Las referidas normas incluyen sus respectivas modificaciones.
- Resolución Ministerial N° 228-2019-VIVIENDA.

Las referidas normas incluyen sus respectivas modificaciones, de ser el caso

CAPÍTULO II DEL PROCEDIMIENTO DE SELECCIÓN

2.1. CALENDARIO DEL PROCEDIMIENTO DE SELECCIÓN

Según el cronograma de la ficha de selección de la convocatoria publicada en el SEACE.

Importante

De conformidad con la vigesimosegunda Disposición Complementaria Final del Reglamento, en caso la Entidad (Ministerios y sus organismos públicos, programas o proyectos adscritos) haya difundido el requerimiento a través del SEACE siguiendo el procedimiento establecido en dicha disposición, no procede formular consultas u observaciones al requerimiento.

2.2. CONTENIDO DE LAS OFERTAS

2.2.1. OFERTA TÉCNICA

La oferta contendrá, además de un índice de documentos⁸, la siguiente documentación:

2.2.1.1. Documentación de presentación obligatoria

A. Documentos para la admisión de la oferta

- a.1) Declaración jurada de datos del postor. **(Anexo Nº 1)**
- a.2) Documento que acredite la representación de quien suscribe la oferta.
En caso de persona jurídica, copia del certificado de vigencia de poder del representante legal, apoderado o mandatario designado para tal efecto.
En caso de persona natural, copia del documento nacional de identidad o documento análogo, o del certificado de vigencia de poder otorgado por persona natural, del apoderado o mandatario, según corresponda.
En el caso de consorcios, este documento debe ser presentado por cada uno de los integrantes del consorcio que suscriba la promesa de consorcio, según corresponda.

Advertencia

De acuerdo con el artículo 4 del Decreto Legislativo N° 1246, las Entidades están prohibidas de exigir a los administrados o usuarios la información que puedan obtener directamente mediante la interoperabilidad a que se refieren los artículos 2 y 3 de dicho Decreto Legislativo. En esa medida, si la Entidad es usuaria de la Plataforma de Interoperabilidad del Estado – PIDE⁹ y siempre que el servicio web se encuentre activo en el Catálogo de Servicios de dicha plataforma, no corresponderá exigir el certificado de vigencia de poder y/o documento nacional de identidad.

- a.3) Declaración jurada de acuerdo con el literal b) del artículo 52 del Reglamento. **(Anexo Nº 2)**
- a.4) Declaración jurada de cumplimiento de los Términos de Referencia contenidos en el numeral 3.1 del Capítulo III de la presente sección. **(Anexo Nº 3)**
- a.5) Declaración jurada de plazo de prestación del servicio de consultoría de obra. **(Anexo Nº 4)**.
- a.6) Promesa de consorcio con firmas legalizadas, de ser el caso, en la que se consigne los integrantes, el representante común, el domicilio común y las obligaciones a las que se compromete cada uno de los integrantes del consorcio así como el porcentaje equivalente a dichas obligaciones. **(Anexo Nº 5)**

Importante

El órgano encargado de las contrataciones o el comité de selección, según corresponda, verifica la presentación de los documentos requeridos. De no cumplir con lo requerido, la oferta se considera no admitida.

⁸ La omisión del índice no determina la no admisión de la oferta.

⁹ Para mayor información de las Entidades usuarias y del Catálogo de Servicios de la Plataforma de Interoperabilidad del Estado – PIDE ingresar al siguiente enlace <https://www.gobiernodigital.gob.pe/interoperabilidad/>

B. Documentos para acreditar los requisitos de calificación

Incorporar en la oferta los documentos que acreditan los “**Requisitos de Calificación**” que se detallan en el numeral 3.2 del Capítulo III de la presente sección de las bases.

2.2.1.2. Documentación de presentación facultativa:

- a) En el caso de microempresas y pequeñas empresas integradas por personas con discapacidad, o en el caso de consorcios conformados en su totalidad por estas empresas, deben presentar la constancia o certificado con el cual acredite su inscripción en el Registro de Empresas Promocionales para Personas con Discapacidad¹⁰.
- b) Incorporar en la oferta los documentos que acreditan los “**Factores de Evaluación**” establecidos en el Capítulo IV de la presente sección de las bases, a efectos de obtener el puntaje previsto en dicho Capítulo para cada factor.
- c) Solicitud de bonificación por tener la condición de micro y pequeña empresa. (**Anexo N° 11**)
- d) Los postores que apliquen el beneficio de la exoneración del IGV previsto en la Ley N° 27037, Ley de Promoción de la Inversión en la Amazonía, deben presentar la Declaración Jurada de cumplimiento de condiciones para la aplicación de la exoneración del IGV (Anexo N° 7).
- e) Los postores con domicilio en la provincia donde se prestará el servicio de consultoría de obra, o en las provincias colindantes, sean o no pertenecientes al mismo departamento o región, pueden presentar la solicitud de bonificación por servicios prestados fuera de la provincia de Lima y Callao, según Anexo N° 10.

Advertencia

El órgano encargado de las contrataciones o el comité de selección, según corresponda, no podrá exigir al postor la presentación de documentos que no hayan sido indicados en los acápites “Documentos para la admisión de la oferta”, “Requisitos de calificación” y “Factores de evaluación”.

2.2.2. OFERTA ECONÓMICA

La oferta económica expresada en SOLES. Adjuntar obligatoriamente el **Anexo N° 6**.

El monto total de la oferta económica y los subtotales que lo componen deben ser expresados con dos (2) decimales. Los precios unitarios o tarifas pueden ser expresados con más de dos (2) decimales.

Importante

- *El órgano encargado de las contrataciones o el comité de selección, según corresponda, declara no admitidas las ofertas que no se encuentren dentro de los límites del valor referencial previstos en el numeral 28.2 del artículo 28 de la Ley.*
- *La estructura de costos, se presenta para el perfeccionamiento del contrato.*

¹⁰ Dicho documento se tendrá en consideración en caso de empate, conforme a lo previsto en el artículo 91 del Reglamento.

2.3. DETERMINACIÓN DEL PUNTAJE TOTAL DE LAS OFERTAS

Una vez evaluadas las ofertas técnica y económica se procederá a determinar el puntaje total de las mismas.

El puntaje total de las ofertas es el promedio ponderado de ambas evaluaciones, obtenido de la aplicación de la siguiente fórmula:

$$PTPi = c_1 PT_i + c_2 Pe_i$$

Donde:

- PTPi = Puntaje total del postor i
PTi = Puntaje por evaluación técnica del postor i
Pei = Puntaje por evaluación económica del postor i
c₁ = Coeficiente de ponderación para la evaluación técnica.
c₂ = Coeficiente de ponderación para la evaluación económica.

Se aplicarán las siguientes ponderaciones:

- c₁ = 0.90
c₂ = 0.10

Donde: c₁ + c₂ = 1.00

2.4. REQUISITOS PARA PERFECCIONAR EL CONTRATO

El postor ganador de la buena pro debe presentar los siguientes documentos para perfeccionar el contrato:

- a) Garantía de fiel cumplimiento del contrato.
- b) Garantía de fiel cumplimiento por prestaciones accesorias, de ser el caso.
- c) Contrato de consorcio con firmas legalizadas ante Notario de cada uno de los integrantes, de ser el caso.
- d) Código de cuenta interbancaria (CCI) o, en el caso de proveedores no domiciliados, el número de su cuenta bancaria y la entidad bancaria en el exterior.
- e) Copia de la vigencia del poder del representante legal de la empresa que acredite que cuenta con facultades para perfeccionar el contrato, cuando corresponda.
- f) Copia de DNI del postor en caso de persona natural, o de su representante legal en caso de persona jurídica.

Advertencia

De acuerdo con el artículo 4 del Decreto Legislativo N° 1246, las Entidades están prohibidas de exigir a los administrados o usuarios la información que puedan obtener directamente mediante la interoperabilidad a que se refieren los artículos 2 y 3 de dicho Decreto Legislativo. En esa medida, si la Entidad es usuaria de la Plataforma de Interoperabilidad del Estado – PIDE¹¹ y siempre que el servicio web se encuentre activo en el Catálogo de Servicios de dicha plataforma, no corresponderá exigir los documentos previstos en los literales e) y f).

- g) Domicilio para efectos de la notificación durante la ejecución del contrato.
- h) Autorización de notificación de la decisión de la Entidad sobre la solicitud de ampliación de plazo mediante medios electrónicos de comunicación¹². **(Anexo N° 12)**
- i) Detalle de los precios unitarios de la oferta económica¹³.
- j) Estructura de costos de la oferta económica.
- k) Detalle del monto de la oferta económica de cada uno de los servicios de consultoría de obra que conforman el paquete¹⁴.
- l) Copia de los diplomas que acrediten la formación académica requerida del personal clave, en

¹¹ Para mayor información de las Entidades usuarias y del Catálogo de Servicios de la Plataforma de Interoperabilidad del Estado – PIDE ingresar al siguiente enlace <https://www.gobiernodigital.gob.pe/interoperabilidad/>

¹² En tanto se implemente la funcionalidad en el SEACE, de conformidad con la Primera Disposición Complementaria Transitoria del Decreto Supremo N° 234-2022-EF.

¹³ Incluir solo en caso de la contratación bajo el sistema a suma alzada.

¹⁴ Incluir solo en caso de contrataciones por paquete.

caso que el grado o título profesional requerido no se encuentren publicados en el Registro Nacional de Grados Académicos y Títulos Profesionales a cargo de la de la Superintendencia Nacional de Educación Superior Universitaria – SUNEDU¹⁵.

- m) Copia de (i) contratos y/o su respectiva conformidad o (ii) constancias o (iii) certificados o (iv) cualquier otra documentación que, de manera fehaciente demuestre la experiencia del personal clave.
- n) Copia de documentos que sustenten la propiedad, la posesión, el compromiso de compra venta o alquiler u otro documento que acredite la disponibilidad del requisito de calificación equipamiento estratégico. En el caso que el postor ganador sea un consorcio los documentos de acreditación de este requisito pueden estar a nombre del consorcio o de uno de sus integrantes¹⁶.

Importante

- *La Entidad debe aceptar las diferentes denominaciones utilizadas para acreditar la carrera profesional requerida, aun cuando no coincida literalmente con aquella prevista en los requisitos de calificación (por ejemplo Ingeniería Ambiental, Ingeniería en Gestión Ambiental, Ingeniería y Gestión Ambiental u otras denominaciones).*

- *Los documentos que acreditan la experiencia del personal clave deben incluir como mínimo los nombres y apellidos del personal, el cargo desempeñado, el plazo de la prestación indicando el día, mes y año de inicio y culminación, el nombre de la Entidad u organización que emite el documento, la fecha de emisión y nombres y apellidos de quien suscribe el documento.*

En caso estos documentos establezcan el plazo de la experiencia adquirida por el personal clave en meses sin especificar los días la Entidad debe considerar el mes completo.

De presentarse experiencia ejecutada paralelamente (traslape), para el cómputo del tiempo de dicha experiencia sólo se considerará una vez el periodo traslapado. No obstante, de presentarse periodos traslapados en el supervisor de obra, no se considera ninguna de las experiencias acreditadas, salvo la supervisión de obras por paquete.

Se considerará aquella experiencia que no tenga una antigüedad mayor a veinticinco (25) años anteriores a la fecha de la presentación de ofertas.

Asimismo, la Entidad debe valorar de manera integral los documentos presentados para acreditar dicha experiencia. En tal sentido, aun cuando en los documentos presentados la denominación del cargo o puesto no coincida literalmente con aquella prevista en los requisitos de calificación, se deberá validar la experiencia si las actividades que realizó el profesional corresponden con la función propia del cargo o puesto requerido.

- *Cuando el postor ganador de la buena pro presenta como personal clave a profesionales que se encuentren prestando servicios como residente o supervisor en obras contratadas por la Entidad que no cuentan con recepción, procede otorgar plazo adicional para subsanar, conforme lo previsto en el literal a) del artículo 141 del Reglamento.*
- *En caso que el postor ganador de la buena pro sea un consorcio, las garantías que presente este para el perfeccionamiento del contrato, así como durante la ejecución contractual, de ser el caso, además de cumplir con las condiciones establecidas en el artículo 33 de la Ley y en el artículo 148 del Reglamento, deben consignar expresamente el nombre completo o la denominación o razón social de los integrantes del consorcio, en calidad de garantizados, de lo contrario no podrán ser aceptadas por las Entidades. No se cumple el requisito antes indicado si se consigna únicamente la denominación del consorcio, conforme lo dispuesto en la Directiva “Participación de Proveedores en Consorcio en las Contrataciones del Estado”.*
- *En los contratos de consultoría de obras que celebren las Entidades con las micro y pequeñas empresas, estas últimas pueden otorgar como garantía de fiel cumplimiento el diez por ciento (10%) del monto del contrato, porcentaje que es retenido por la Entidad durante la primera mitad del número total de pagos a realizarse, de forma prorrateada en cada pago, con cargo a ser devuelto a la finalización del mismo, conforme lo establece el numeral 149.4 del artículo 149 y el numeral 151.2 del artículo 151 del Reglamento. Para dicho efecto los postores deben*

¹⁵ <https://enlinea.sunedu.gob.pe/>

¹⁶ Incluir solo en caso se haya incluido el equipamiento estratégico como requisito de calificación.

encontrarse registrados en el REMYPE, consignando en la Declaración Jurada de Datos del Postor (Anexo N° 1) o en la solicitud de retención de la garantía durante el perfeccionamiento del contrato, que tienen la condición de MYPE, lo cual será verificado por la Entidad en el link <http://www2.trabajo.gob.pe/servicios-en-linea-2-2> opción consulta de empresas acreditadas en el REMYPE.

Importante

- Corresponde a la Entidad verificar que las garantías presentadas por el postor ganador de la buena pro cumplan con los requisitos y condiciones necesarios para su aceptación y eventual ejecución; sin perjuicio de la determinación de las responsabilidades funcionales que correspondan.*
- De conformidad con el Reglamento Consular del Perú aprobado mediante Decreto Supremo N° 076-2005-RE para que los documentos públicos y privados extendidos en el exterior tengan validez en el Perú, deben estar legalizados por los funcionarios consulares peruanos y refrendados por el Ministerio de Relaciones Exteriores del Perú, salvo que se trate de documentos públicos emitidos en países que formen parte del Convenio de la Apostilla, en cuyo caso bastará con que estos cuenten con la Apostilla de la Haya¹⁷.*
- La Entidad no puede exigir documentación o información adicional a la consignada en el presente numeral para el perfeccionamiento del contrato.*

2.5. PERFECCIONAMIENTO DEL CONTRATO

El contrato se perfecciona con la suscripción del documento que lo contiene. Para dicho efecto el postor ganador de la buena pro, dentro del plazo previsto en el artículo 141 del Reglamento, debe presentar la documentación requerida en MESA DE PARTES DIGITAL sito en <https://facilita.gob.pe/t/4607> y/o MESA DE PARTES FISICA de la Municipalidad ubicado en el JR. LIMA S/N – Frente a la Plaza Principal del Distrito de San Rafael.

2.6. ADELANTOS¹⁸

“La Entidad otorgará UN (01) adelanto directo por el 30% del monto del contrato original.

El contratista debe solicitar los adelantos dentro de ocho (08) días siguientes, adjuntando a su solicitud la garantía por adelantos¹⁹ mediante carta fianza o póliza de caución acompañada del comprobante de pago correspondiente. Vencido dicho plazo no procede la solicitud.

La Entidad debe entregar el monto solicitado dentro de siete (07) días siguientes a la presentación de la solicitud del contratista.

2.7. FORMA DE PAGO

La supervisión de la obra y a sumaalzada la liquidación de la obra en valorizaciones mensuales conforme a las tarifas ofertadas respecto de la supervisión de obra y un único pago por concepto de revisión y conformidad de la Liquidación de contrato de Obra según el monto ofertado

Para efectos del pago de las contraprestaciones ejecutadas por el contratista, la Entidad debe contar con la siguiente documentación:

- Informe del funcionario responsable de la Gerencia de Desarrollo Urbano, Rural e Infraestructura emitiendo la conformidad de la prestación efectuada.
- Comprobante de pago.
- Informe que contenga las valorizaciones de obra y del servicio de supervisión.

¹⁷ Según lo previsto en la Opinión N° 009-2016/DTN.

¹⁸ Si la Entidad ha previsto la entrega de adelantos, debe prever el plazo en el cual el contratista debe solicitar el adelanto, así como el plazo de entrega del mismo, conforme a lo previsto en el artículo 156 del Reglamento.

¹⁹ De conformidad con el artículo 153 del Reglamento, esta garantía debe ser emitida por idéntico monto y un plazo mínimo de vigencia de tres (3) meses, renovable por un plazo idéntico hasta la amortización total del adelanto otorgado. Cuando el plazo de ejecución contractual sea menor a tres (3) meses, las garantías pueden ser emitidas con una vigencia menor, siempre que cubra la fecha prevista para la amortización total del adelanto otorgado.

Dicha documentación se debe presentar en MESA DE PARTES DIGITAL sito en <https://facilita.gob.pe/t/4607> y/o MESA DE PARTES FISICA de la Municipalidad ubicado en el JR. LIMA S/N – Frente a la Plaza Principal del Distrito de San Rafael.

2.8. REAJUSTE DE LOS PAGOS

Se aplicará el reajuste mensual según la siguiente fórmula:

$$P_r = \left[P_o x \frac{I_r}{I_o} \right] - \left[\left(\frac{A}{C} \right) x P_o x \frac{(I_r - I_o)}{I_a} \right] - \left[\frac{A}{C} x P_o \right]$$

Donde:

P_r = Monto de Valorización Reajustada.

P_o = Monto de Valorización correspondiente al mes de servicio, a precios del mes o la fecha de presentación de propuestas.

I_r = Índice General de Precios al Consumidor (INEI – LIMA) a la fecha de valorización.

I_o = Índice General de Precios al Consumidor (INEI – LIMA) a la fecha del valor referencial

I_a = Índice General de Precios al Consumidor (INEI – LIMA) a la fecha de pago del adelanto.

A = Adelanto en efectivo entregado.

C = Monto del Contrato Principal.

CAPÍTULO III REQUERIMIENTO

Importante

De conformidad con el numeral 29.8 del artículo 29 del Reglamento, el área usuaria es responsable de la adecuada formulación del requerimiento, debiendo asegurar la calidad técnica y reducir la necesidad de su reformulación por errores o deficiencias técnicas que repercutan en el proceso de contratación

3.1. TERMINOS DE REFERENCIA

TÉRMINOS DE REFERENCIA

1. DENOMINACIÓN DE LA CONTRATACIÓN.

Contratación del Servicio Consultoría para la Supervisión de la Obra: **“CREACION DEL SISTEMA DE DRENAJE PLUVIAL DE LA LOCALIDAD DE SAN RAFAEL DEL DISTRITO DE SAN RAFAEL - PROVINCIA DE BELLAVISTA - DEPARTAMENTO DE SAN MARTIN”, CON CODIGO UNICO DE INVERSIONES N° 2458572.**

2. FINALIDAD PÚBLICA.

Asegurar a través del servicio de supervisión que la obra sea construida con los más altos estándares de calidad dentro del costo, plazo de ejecución y demás términos establecidos en el correspondiente contrato de ejecución de obra, con el mínimo perjuicio a las personas, la propiedad y el medio ambiente.

3. ANTECEDENTES.

En el Distrito de San Rafael, Provincia de Bellavista, debido a su ubicación geográfica y sus factores climáticos característicos, sufre de intensas precipitaciones pluviales durante todo el año, que aportan casi la totalidad de la precipitación anual, la topografía de la zona es ligeramente inclinada, con pendientes bajas que se bordean valores de 5.00%, en la zona urbana y en la zona rural está definido por grandes paredes laterales de los cerros cercanos.

La Municipalidad Distrital de San Rafael, dentro de su jurisdicción tiene como objetivo y estrategia distrital reducir los niveles de pobreza, mejorando el acceso a servicios de calidad, y en este caso de mejoramiento del drenaje para las aguas de las vías de las calles y jirones enmarcados en el proyecto.

Ante la necesidad de contar con el sistema de drenaje pluvial en óptimas condiciones, la población de la localidad de San Rafael, conjuntamente con sus autoridades locales han efectuado múltiple reuniones, obteniéndose como resultado la elaboración del proyecto de "CREACION DEL SISTEMA DE DRENAJE PLUVIAL DE LA LOCALIDAD DE SAN RAFAEL DEL DISTRITO DE SAN RAFAEL - PROVINCIA DE BELLAVISTA - DEPARTAMENTO DE SAN MARTIN", el cual ha sido priorizado dentro del Proceso de Planeamiento Concertado y Presupuesto Participativo del distrito de San Rafael-2019.

Existe la necesidad de atender el requerimiento de drenaje pluvial en la localidad de San Rafael, para garantizar la salubridad de la población, más aún teniendo en cuenta que el gobierno dentro de su política de estado está invirtiendo en proyectos de saneamiento básico.

Es política del Gobierno Nacional, Regional y Local, de intervenir en las zonas alejadas para brindarles la infraestructura básica como soporte para el desarrollo sostenido de su población.

4. OBJETIVOS DE LA CONTRATACIÓN.

4.1 Objetivo General.

Contratar los servicios de consultoría de obra para la supervisión de la ejecución de la obra **“CREACION DEL SISTEMA DE DRENAJE PLUVIAL DE LA LOCALIDAD DE SAN RAFAEL DEL DISTRITO DE SAN RAFAEL - PROVINCIA DE BELLAVISTA - DEPARTAMENTO DE SAN MARTIN”, CON CODIGO UNICO DE INVERSIONES N° 2458572.**

4.2 Objetivos Específicos.

- Apoyo a la Entidad en el seguimiento y control de la implementación del proyecto.
- Controlar los trabajos ejecutados por el Contratista ejecutor de la obra.
- Emitir recomendaciones a la Entidad sobre materiales, bienes y el ritmo de avance de obra aceptables, con la finalidad de asegurar la calidad de los mismos.
- Velar directa y permanentemente por la correcta ejecución técnica, económica y administrativa de la obra y del cumplimiento del contrato, debiendo absolver las consultas que formule el Contratista.
- Revisión de los planos contractuales para verificar que EL CONTRATISTA cumpla con el funcionamiento de todos los sistemas.
- Revisión y conformidad de los Informes de Valorización de la obra remitido por el Contratista, previa remisión a la Entidad.
- Efectuar las actividades de campo y gabinete que permitan tener la certeza que se satisfaga todos los requerimientos técnicos y económicos solicitados por LA ENTIDAD.
- Participación activa en las pruebas de funcionamiento del sistema al término de la obra, revisando y aprobando la documentación respectiva.
- Presentar los informes específicos que se le solicite, así como los informes mensuales y el informe final, debidamente foliados.
- Asesoramiento al Comité de Recepción de Obra designado por LA ENTIDAD, a fin de que la obra sea recepcionada dentro del plazo establecido en el contrato de obra.
- Brindar asesoramiento técnico y legal en la solución de las controversias y limitar las condiciones y circunstancias que puedan devenir en reclamos contra LA ENTIDAD.
- Emitir opinión técnica y legal sobre la solicitud de ampliaciones de plazo, y/o adicionales y deductivos de obra, entre otros.
- Cumplir con las disposiciones establecidas en el Artículo 160° del Reglamento de la Ley de Contrataciones, debiendo exigir a EL CONTRATISTA el cumplimiento del contrato de obra suscrito con LA ENTIDAD en todos sus extremos.

- Participar en la Liquidación de la Obra.
- Realizar el Informe Final de EL SUPERVISOR considerando la liquidación de la obra presentada por EL CONTRATISTA y recomendaciones de aprobación por la Entidad.

5. NORMATIVA ESPECÍFICA.

- Ley N° 31433 – Ley Orgánica de Municipalidades.
- Texto Único Ordenado de la Ley N° 30225, Ley de Contrataciones con el Estado. Aprobado mediante D.S. N° 082-2019-EF, publicado en el diario el peruano el 13 de mayo del 2019.
- Reglamento de la Ley N° 30225, Ley de Contrataciones del Estado. Aprobado mediante
- D.S. N°344-2018-EF. y modificado mediante D.S. N° 308-2022-EF, publicado el 07 de octubre del 2022.
- Directiva N° 012-2017-OSCE/CD, Gestión de Riesgos en la Planificación de la Ejecución de Obras.
- Resolución Ministerial N° 228-2019 –VIVIENDA (FICHA DE HOMOLOGACIÓN).

Las referidas normas incluyen sus respectivas modificaciones, de ser el caso.

6. SISTEMA DE CONTRATACIÓN.

El presente procedimiento se rige por el sistema de tarifas la supervisión de la obra y a suma alzada la liquidación, de acuerdo con lo establecido en el Artículo 35 del Reglamento de la Ley de Contrataciones del Estado, como se detalla en el siguiente cuadro:

DESCRIPCIÓN	SISTEMA
Supervisión de Obra	Tarifa
Recepción y liquidación de obra y supervisión	Suma Alzada

7. PLAZO DE PRESTACIÓN DEL SERVICIO DE CONSULTORÍA DE OBRA.

El plazo de ejecución del servicio de consultoría de obra es de doscientos setenta (270) días calendario, el mismo que incluye treinta (30) días para la revisión de la liquidación de obra.

DESCRIPCIÓN	PLAZOS
<ul style="list-style-type: none"> • Actividades Preliminares (informe inicial). • Actividades propias de la supervisión durante la ejecución de la obra (control de obra, presentación de informes mensuales como valorizaciones y del servicio de supervisión). • Actividades Finales. 	240 días calendarios
<ul style="list-style-type: none"> • Revisión y conformidad de la Liquidación de contrato de Obra 	30 días calendarios

El inicio del plazo de ejecución del contrato de consultoría de obra para la supervisión de la ejecución de la misma, se encuentra estrictamente ligado al inicio del plazo de ejecución de la obra, el cual, inicia a partir del día siguiente de que se cumplan las siguientes condiciones establecidas en el artículo 176° del Reglamento.

- a. Que La Entidad notifique al contratista sobre quien es el supervisor de obra, según corresponda.

- b. Que La Entidad haya hecho entrega total o parcial del terreno o lugar donde se ejecutará la obra, según corresponda.
- c. Que La Entidad provea el calendario de entrega de los materiales e insumos que, de acuerdo con las Bases, hubiera asumido como obligación.
- d. Que La Entidad haya hecho entrega del Expediente Técnico de Obra completo, en caso este haya sido modificado con ocasión de la absolución de consultas y observaciones.
- e. Que la Entidad haya otorgado al contratista el adelanto directo, en las condiciones y oportunidades establecidas en el artículo 181

8. VALOR REFERENCIAL.

El valor referencial asciende a la suma de a **S/ 462,675.11 (Cuatrocientos sesenta y dos mil seiscientos setenta y cinco con 11/100 Soles)**, incluidos todos los impuestos de Ley y todo tipo de gastos inherentes a la supervisión de la obra.

La supervisión de la obra comprende actividades de revisión de la liquidación de Obra, a continuación, se desagregan los montos correspondientes:

DESCRIPCION DEL OBJETO	Nº DE PERIODOS DE TIEMPO	PERIODO O UNIDAD DE TIEMPO	TARIFA REFERENCIAL UNITARIA	VALOR REFERENCIAL TOTAL
Supervisión de obra	240	Días calendario	S/ 1,862.18854	S/ 446,925.25
Recepción y liquidación de obra				S/ 15,749.86
Total				S/ 462,675.11

9. ASPECTOS TÉCNICOS DE LA SUPERVISIÓN DE OBRA.

9.1 Declaratoria De Viabilidad.

- Código : 2458572
- Fecha de viabilidad : 21/08/2019

9.2 Aspectos Generales y ubicación del área geográfica objeto de la consultoría de obra.

9.2.1 UBICACIÓN POLITICA

- Departamento : San Martín
- Provincia : Bellavista
- Distrito : San Rafael
- Avenida/Jirón/Pasaje:
 - ✓ Jr. Huallaga desde la C-01 hasta la C-09
 - ✓ Jr. Lima desde la C-01 hasta la C-07
 - ✓ Jr. Ramón Castilla desde la C-01 hasta la C-06
 - ✓ Jr. San Martín desde la C-01 hasta la C-05
 - ✓ Pasaje S/N N° 01
 - ✓ Sargento Lores desde la C-01 hasta la C-03
 - ✓ Jr. Alfonso Ugarte desde la C-01 hasta la C-04

- ✓ Jr. Miguel Grau desde la C-01 hasta la C-05
- ✓ Pasaje S/N N° 02
- ✓ Av. Manuel Prado desde la C-01 hasta la C-05
- ✓ Pasaje los Ángeles
- ✓ Jr. Francisco Pizarro desde la C-01 hasta la C-05
- ✓ Jr. Bolognesi desde la C-01 hasta la C-04
- ✓ Jr. Manco Cápac desde la C-01 hasta la C-05
- ✓ Jr. S/N
- Código Ubigeo : 220206

9.2.2 UBICACIÓN CARTOGRAFICA

Nacional	:	14j
Nombre de la Carta	:	Saposoa
Fuente	:	IGN-DC
Escala	:	1/100 000

9.2.3 UBICACIÓN GEOGRAFICA

- COORDENDAS UTM DATUM WGS84 ZONA SUR 18

Este	:	338032.05m
Norte	:	9223418.58m
Altitud Promedio	:	237.00 m.s.n.m.

EL Distrito de San Rafael está situado a 79 Km de la ciudad de Tarapoto, en la parte Noreste de la provincia de Bellavista, aproximadamente a 12 Km de la misma y al margen izquierdo del Rio Huallaga, con una altitud promedio de 237.00 msnm, superficie total es de 98.32 km², este proyecto pretende atender a toda la localidad de San Rafael.

Límites Geográficos:

- Por el Norte : Distrito de San Pablo y Provincia de Picota.
- Por el Sur : Distrito de Bajo Biavo.
- Por el Este : Provincia de Picota.
- Por el Oeste : Distrito de Bellavista

Mapa de macro localización del Perú

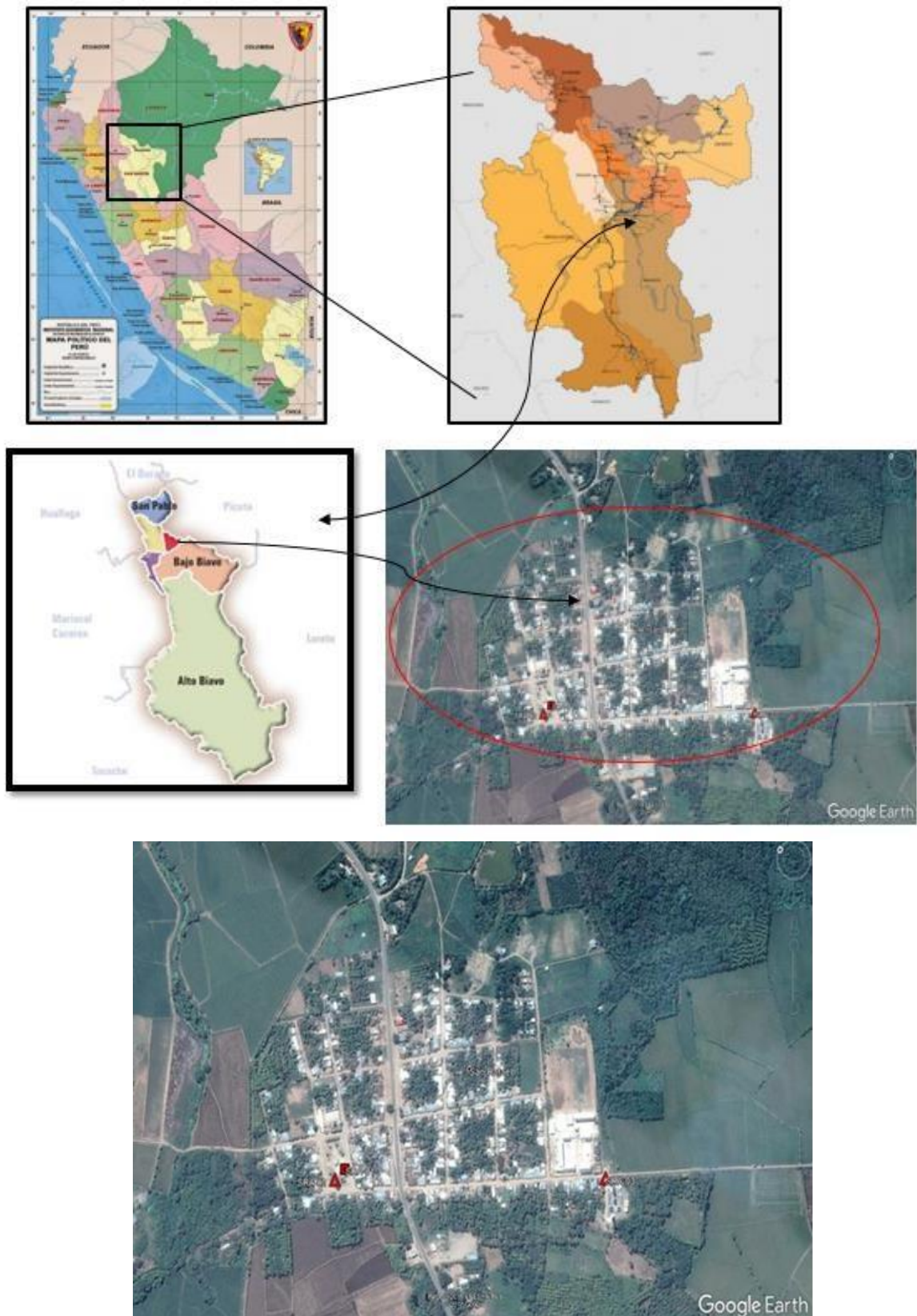

9.2.4 VIAS DE ACCESO:

En cuanto a las vías de comunicación a la localidad de San Rafael se realiza por dos accesos:

El primero acceso es vía terrestre desde la ciudad de Lima hacia la localidad de San Rafael: Se parte de la Ciudad de Lima, Lambayeque, y luego por la Carretera

Fernando Belaunde Terry, hasta la localidad de San Rafael, este tiempo de viaje demora 24 horas, por una vía totalmente asfaltada.

El segundo Acceso es a través de un puerto Aéreo desde la ciudad de Lima hacia la ciudad de Tarapoto y luego vía terrestre hacia localidad de San Rafael, el tiempo de vuelo es de 1 hora, y hacia la localidad de San Rafael es de 1 hora 30 minutos en colectivos de la zona, por una vía totalmente asfaltada.

9.2.5 CLIMA:

El distrito de San Rafael presenta un clima semiseco cálido y una temperatura promedio anual de 25.0°C con una máxima de 38.4°C y una mínima de 12.5 °C y humedad relativa de

78.5% siendo la máxima de 80.0 % y la mínima de 77.0%, con una precipitación promedio anual de 1,157 mm siendo los meses de mayores lluvias desde enero hasta abril, la dirección predominante del viento es al norte con una velocidad promedio anual de 4.9 Km.

El Sistema Hidrográfico está conformado por los ríos que desembocan en el gran río Amazonas, los principales ríos que recorren la región San Martín tales como el Marañón y el Huallaga, siendo este último alimentado por el Río Sisa por la Margen Izquierda formando extensos y ricos valles. La red fluvial del distrito de San Rafael tiene como eje hidrográfico el Huallaga.

9.2.6 TOPOGRAFÍA:

El relieve dentro del área de influencia del proyecto es semiplano, y está conformado por pendientes que oscilan desde los 0.1% hasta los 6.15%.

9.2.7 SUELO:

El suelo del área de influencia del proyecto presenta varios estratos en toda su extensión, siendo el primero un estrato constante conformado por un suelo inorgánico arcilloso limoso contaminado con mezcla de arena con raíces, seguido de diferentes estratos que varían de acuerdo a su ubicación, desde una arcilla limosa de consistencia blanda, arcilla delgada con arena, de plasticidad baja, tal como se indica en el estudio de mecánica de suelos adjunto al presente estudio.

9.2.8 VIVIENDAS:

De acuerdo a la información recopilada en la visita de campo la localidad de San Rafael cuenta a la fecha con una población residente de 718 habitantes, distribuidas en 334 lotes tipo viviendas y 03 lotes estatales.

Según los trabajos realizados se muestran que el uso de las viviendas está dado por la actividad que desarrollan las familias en su vivienda, debido a la zona en la que se encuentran, la población en mayor porcentaje está dedicada a las actividades de la agricultura, siendo así las viviendas de uso exclusivo para vivir.

Como resultado de la entrevista realizada en el caserío, el 100% de la población manifiesta que son propietarios de su vivienda y actualmente se está desarrollando el proceso de titulación para el saneamiento regular de sus predios.

Existe una predominancia del estado bueno y regular, y un porcentaje considerable de malos por antigüedad de las edificaciones.

9.2.9 POBLACIÓN BENEFICIARIA:

La población beneficiaria corresponde a la totalidad de los habitantes de la localidad de San Rafael, que se estima en 718 habitantes a la fecha, según datos recopilados en la Municipalidad Distrital de San Rafael y directamente a los habitantes que residen en los jirones:

Jr. Huallaga desde la C-01 hasta la C-09, Jr. Lima desde la C-01 hasta la C-07, Jr. Ramon Castilla desde la C-01 hasta la C-06, Jr. San Martin desde la C-01 hasta la C-05, Pasaje S/N N° 01, Jr. Sargento Lores desde la C-01 hasta la C-03, Jr. Alfonso Ugarte desde la C-01 hasta la C-04, Jr. Miguel Grau desde la C-01 hasta la C-05, Pasaje S/N N° 02, Av. Manuel Prado desde la C-01 hasta la C-05, Pasaje los Ángeles, Jr. Francisco Pizarro desde la C-01 hasta la C-05, Jr. Bolognesi desde la C-01 hasta la C-04, Jr. Manco Cápac desde la C-01 hasta la C-05, Jr. S/N.

9.3 Componentes de obra a supervisar.

Supervisar la ejecución de la obra: **“CREACION DEL SISTEMA DE DRENAJE PLUVIAL DE LA LOCALIDAD DE SAN RAFAEL DEL DISTRITO DE SAN RAFAEL - PROVINCIA DE BELLAVISTA - DEPARTAMENTO DE SAN MARTIN”, CON CODIGO UNICO DE INVERSIONES N° 2458572.**

El proyecto propone el mejoramiento del drenaje pluvial de los jirones: Jr. Huallaga desde la C-01 hasta la C-09, Jr. Lima desde la C-01 hasta la C-07, Jr. Ramón Castilla desde la C- 01 hasta la C-06, Jr. San Martin desde la C-01 hasta la C-05, Pasaje S/N N° 01, Jr. Sargento Lores desde la C-01 hasta la C-03, Jr. Alfonso Ugarte desde la C-01 hasta la C- 04, Jr. Miguel Grau desde la C-01 hasta la C-05, Pasaje S/N N° 02, Av. Manuel Prado desde la C-01 hasta la C-05, Pasaje los Ángeles, Jr. Francisco Pizarro desde la C-01 hasta la C-05, Jr. Bolognesi desde la C-01 hasta la C-04, Jr. Manco Cápac desde la C-01 hasta la C-05, Jr.S/N, en la localidad de San Rafael, del distrito de San Rafael, provincia de Bellavista, departamento de San Martin, mediante la construcción de cunetas y alcantarillas, siguiendo los criterios de diseño, sustentación y justificación económica, entre otros aspectos para efectuar el mejoramiento del sistema de drenaje.

Con la ejecución del presente proyecto se logrará drenar un área de **388,290.86 m2 (38.83 ha)**

En la actualidad el sistema de drenaje pluvial en las calles que forman parte del proyecto se encuentra en deficientes condiciones de operación, ya que están hechas en terreno natural; es decir, no existen estructuras que permitan el drenaje de las aguas pluviales presentes en las calles mencionadas, lo cual deteriora aún más las condiciones estructurales, así como la capacidad de operación y servicio de las mismas, limitando el desarrollo socioeconómico de la localidad.

La ejecución del presente expediente técnico “CREACION DEL SISTEMA DE DRENAJE PLUVIAL DE LA LOCALIDAD DE SAN RAFAEL DEL DISTRITO DE SAN RAFAEL - PROVINCIA DE BELLAVISTA - DEPARTAMENTO DE SAN MARTIN”, contempla los siguientes componentes:

CUNETAS:

El proyecto propone la construcción de cunetas de concreto armado:

ITEM	COMPONENTE					METRAD	UNIDAD
	CONSTRUCCION DE CUNETAS					9,513.92	m
	ABREVIATUR	B1 (m)	H1 (m)	B2 (m)	H2 (m)	L (m)	
1	C-01	0.65	0.52	0.65	0.47	23.18	
2	C-02	0.60	0.45	0.60	0.45	30.32	
3	C-03	0.30	0.30	0.30	0.30	35.82	
4	C-04	0.40	0.25	0.40	0.37	35.36	
5	C-05	0.30	0.30	0.30	0.47	87.76	
6	C-06	0.30	0.35	0.30	0.43	84.64	
7	C-07	0.30	0.30	0.30	0.34	65.14	
8	C-08	0.30	0.30	0.30	0.39	66.87	
9	C-09	0.75	0.69	0.75	0.74	19.71	
10	C-10	0.55	0.69	0.55	0.75	27.38	
11	C-11	0.75	0.50	0.75	0.67	87.60	
12	C-12	0.40	0.15	0.40	0.44	95.40	
13	C-13	0.30	0.16	0.30	0.40	91.41	
14	C-14	0.30	0.15	0.30	0.29	56.32	
15	C-15	0.35	0.15	0.35	0.32	41.84	
16	C-16	0.40	0.61	0.40	0.65	18.32	
17	C-17	0.75	0.66	0.75	0.70	25.47	
18	C-18	0.70	0.47	0.70	0.62	98.38	
19	C-19	0.40	0.25	0.40	0.35	88.38	
20	C-20	0.35	0.25	0.35	0.39	88.98	
21	C-21	0.30	0.30	0.30	0.30	65.29	
22	C-22	0.30	0.30	0.30	0.30	66.69	
23	C-23	0.35	0.25	0.35	0.30	74.14	
24	C-24	0.30	0.30	0.30	0.30	74.91	
25	C-25	0.60	0.57	0.60	0.61	37.43	
26	C-26	0.60	0.20	0.60	0.49	110.21	
27	C-27	0.70	0.65	0.70	0.70	36.74	
28	C-28	0.55	0.30	0.55	0.61	115.72	
29	C-29	0.55	0.15	0.55	0.33	90.74	
30	C-30	0.30	0.20	0.30	0.29	72.18	
31	C-31	0.40	0.20	0.40	0.34	74.94	
32	C-32	0.60	0.64	0.60	0.65	28.68	
33	C-33	0.70	0.60	0.70	0.59	36.32	
34	C-34	0.60	0.54	0.60	0.62	92.82	
35	C-35	0.70	0.48	0.70	0.58	93.17	
36	C-36	0.60	0.37	0.60	0.51	123.93	
37	C-37	0.60	0.36	0.60	0.48	125.26	
38	C-38	0.60	0.25	0.60	0.35	91.42	
39	C-39	0.40	0.26	0.40	0.32	91.55	
40	C-40	0.30	0.15	0.30	0.34	82.03	
41	C-41	0.30	0.15	0.30	0.35	82.51	
42	C-42	0.60	0.15	0.60	0.24	85.88	
43	C-43	0.40	0.22	0.40	0.23	22.87	
44	C-44	0.40	0.10	0.40	0.19	46.53	

45	C-45	0.30	0.20	0.30	0.33	74.28	
46	C-46	0.30	0.20	0.30	0.20	75.06	
47	C-47	1.00	0.78	1.00	0.79	8.26	
48	C-48	0.80	0.64	0.80	0.76	110.74	
49	C-49	0.90	0.78	0.90	1.00	145.40	
50	C-50	0.30	0.20	0.30	0.33	51.23	
51	C-51	0.30	0.20	0.30	0.29	54.79	
52	C-52	0.70	0.51	0.70	0.60	93.47	
53	C-53	0.30	0.20	0.30	0.38	94.17	
54	C-54	0.50	0.53	0.50	0.75	145.28	
55	C-55	0.35	0.15	0.40	0.57	157.39	
56	C-56	0.60	0.33	0.60	0.48	134.70	
57	C-57	0.35	0.20	0.35	0.39	136.67	
58	C-58	0.35	0.20	0.35	0.38	89.07	
59	C-59	0.40	0.36	0.40	0.51	87.73	
60	C-60	0.50	0.20	0.50	0.31	96.73	
61	C-61	0.35	0.20	0.35	0.33	96.25	
62	C-62	0.30	0.15	0.30	0.48	144.98	
63	C-63	0.30	0.20	0.30	0.46	90.51	
64	C-64	0.50	0.15	0.50	0.48	94.13	
65	C-65	0.40	0.51	0.40	0.67	58.03	
66	C-66	0.60	0.30	0.60	0.44	83.27	
67	C-67	0.40	0.39	0.40	0.49	81.84	
68	C-68	0.30	0.19	0.30	0.29	93.05	
69	C-69	0.30	0.20	0.30	0.29	93.05	
70	C-70	0.30	0.30	0.30	0.48	69.51	
71	C-71	0.30	0.20	0.30	0.47	67.41	
72	C-72	0.40	0.15	0.40	0.29	96.56	
73	C-73	0.30	0.30	0.30	0.37	96.90	
74	C-74	0.50	0.39	0.50	0.69	193.24	
75	C-75	0.30	0.26	0.30	0.38	94.97	
76	C-76	0.30	0.25	0.30	0.38	93.96	
77	C-77	0.30	0.20	0.30	0.30	59.89	
78	C-78	0.30	0.20	0.30	0.29	59.48	
79	C-79	0.30	0.30	0.30	0.36	35.47	
80	C-80	0.30	0.45	0.30	0.31	42.72	
81	C-81	0.30	0.20	0.30	0.29	39.22	
82	C-82	0.40	0.19	0.40	0.49	116.75	
83	C-83	0.30	0.30	0.30	0.30	86.83	
84	C-84	0.50	0.69	0.50	0.97	88.49	
85	C-85	0.70	0.92	0.70	1.08	91.16	
86	C-86	0.60	0.63	0.60	0.99	42.99	
87	C-87	0.60	0.63	0.60	1.05	100.21	
88	C-88	0.35	0.20	0.35	0.54	110.51	
89	C-89	0.30	0.20	0.30	0.55	110.46	
90	C-90	0.50	0.50	0.50	0.65	40.60	
91	C-91	0.30	0.20	0.30	0.30	100.71	

92	C-92	0.30	0.20	0.30	0.30	101.83	
93	C-93	0.35	0.20	0.35	0.48	94.43	
94	C-94	0.30	0.15	0.30	0.47	95.03	
95	C-95	0.50	0.51	0.50	0.62	35.56	
96	C-96	0.50	0.62	0.50	0.89	38.28	
97	C-97	0.40	0.45	0.40	0.57	45.29	
98	C-98	0.30	0.30	0.30	0.48	96.36	
99	C-99	0.35	0.20	0.35	0.57	102.68	
100	C-100	0.30	0.25	0.30	0.34	103.20	
101	C-101	0.30	0.30	0.30	0.39	32.78	
102	C-102	0.50	0.32	0.50	0.44	100.19	
103	C-103	0.50	0.41	0.50	0.53	105.73	
104	C-104	0.40	0.20	0.40	0.39	89.75	
105	C-105	0.30	0.22	0.30	0.40	93.38	
106	C-106	0.30	0.15	0.30	0.18	32.08	
107	C-107	0.30	0.15	0.30	0.21	31.20	
108	C-108	0.30	0.25	0.30	0.42	85.55	
109	C-109	0.35	0.20	0.35	0.42	85.12	
110	CT-01	0.45	0.45	0.45	0.67	81.98	
111	CT-02	0.35	0.25	0.35	0.35	41.21	
112	CT-03	0.30	0.20	0.30	0.35	41.21	
113	CT-04	0.40	0.42	0.40	0.56	88.40	
114	CT-05	1.60	1.26	1.60	1.50	223.11	
115	CT-06	1.60	1.15	1.60	1.24	77.23	
116	CT-07	1.60	1.02	1.60	1.13	97.89	
117	CT-08	1.60	1.51	1.60	1.00	171.46	
118	CT-09	1.00	1.16	1.50	1.52	59.08	
119	CT-10	0.90	1.16	0.90	1.47	45.55	

Las cunetas se han proyectado en forma longitudinal a lo largo de la vía tanto al lado izquierdo como al derecho para así garantizar el flujo del caudal que discurre en forma transversal a la vía en estudio.

Las cunetas serán construidas con concreto, con una resistencia de 175 kg/cm². y serán reforzadas con acero corrugado de ½" y 3/8". Contaran con juntas de aislamiento de asfalto y arena e=1" cada 3.00 m. Contaran con un solado de 0.10 m de espesor de 100 kg/cm² de resistencia. El espesor de las paredes y losa inferior será de 0.15 m. En las cunetas tapadas la losa superior tiene un espesor de 0.15 m.

La eliminación del material producto de los cortes y demoliciones deberá ser trasladada al botadero municipal ubicada a una distancia promedio de 15 km.

ALCANTARILLAS

El proyecto propone la construcción de alcantarillas de concreto armado:

ITEM	COMPONENTE					METRADO	UNIDAD
	CONSTRUCCION DE ALCANTARILLAS					1,362.06	m
	ABREVIATUR	B1 (m)	H1 (m)	B2 (m)	H2 (m)	L (m)	
1	ALC-01	0.30	0.30	0.30	0.30	7.28	
2	ALC-02	0.40	0.37	0.40	0.40	8.05	

3	ALC-03	0.65	0.48	0.65	0.52	8.97	
4	ALC-04	0.30	0.47	0.30	0.48	10.00	
5	ALC-05	0.45	0.34	0.45	0.35	6.59	
6	ALC-06	0.60	0.45	0.60	0.45	11.47	
7	ALC-07	0.30	0.43	0.30	0.45	7.50	
8	ALC-08	0.30	0.39	0.30	0.40	7.25	
9	ALC-09	0.65	0.47	1.05	0.45	11.83	
10	ALC-10	0.75	0.74	1.10	0.75	11.26	
11	ALC-11	0.75	0.67	0.75	0.69	19.18	
12	ALC-12	0.30	0.30	0.30	0.30	3.72	
13	ALC-13	0.45	0.65	0.55	0.69	21.04	
14	ALC-14	0.45	0.65	0.45	0.65	2.68	
15	ALC-15	0.35	0.35	0.35	0.35	5.20	
16	ACL-16	0.30	0.42	0.30	0.45	9.82	
17	ALC-17	0.40	0.48	0.75	0.50	9.53	
18	ALC-18	0.35	0.42	0.35	0.45	10.34	
19	ALC-19	0.40	0.44	0.40	0.48	11.18	
20	ALC-20	0.30	0.35	0.30	0.35	5.63	
21	ALC-21	0.30	0.42	0.45	0.45	16.88	
22	ALC-22	0.35	0.32	0.35	0.35	6.99	
23	ALC-23	0.30	0.40	0.30	0.42	7.04	
24	ALC-24	0.40	0.50	1.00	0.65	11.37	
25	ALC-25	0.40	0.56	0.40	0.61	28.49	
26	ALC-26	0.30	0.30	0.30	0.30	5.99	
27	ALC-27	0.75	0.63	0.75	0.66	11.89	
28	ALC-28	0.30	0.30	0.30	0.30	5.14	
29	ALC-29	0.70	0.62	0.70	0.63	7.49	
30	ALC-30	0.40	0.35	0.40	0.56	23.75	
31	ALC-31	0.35	0.30	0.35	0.30	9.12	
32	ALC-32	0.70	0.46	0.70	0.47	11.15	
33	ALC-33	0.30	0.30	0.30	0.30	7.74	
34	ALC-34	0.35	0.35	0.35	0.46	8.95	
35	ALC-35	0.60	0.49	0.60	0.57	20.19	
36	ALC-36	0.30	0.29	0.30	0.30	6.82	
37	ALC-37	0.55	0.61	0.70	0.63	19.27	
38	ALC-38	0.40	0.34	0.40	0.35	5.50	
39	ALC-39	0.55	0.33	0.55	0.37	20.06	
40	ALC-40	0.60	0.65	1.00	0.65	12.63	
41	ALC-41	0.70	0.58	0.70	0.60	22.86	
42	ALC-42	0.60	0.62	0.60	0.64	12.05	
43	ALC-43	0.60	0.48	0.70	0.48	11.57	
44	ALC-44	0.60	0.37	0.60	0.37	22.41	
45	ALC-45	0.30	0.34	0.30	0.36	7.35	
46	ALC-46	0.60	0.35	0.60	0.37	20.11	
47	ALC-47	0.30	0.35	0.30	0.35	6.49	
48	ALC-48	0.30	0.32	0.60	0.48	20.09	
49	ALC-49	0.40	0.23	0.40	0.26	21.52	

50	ALC-50	0.60	0.24	0.60	0.25	12.08	
51	ALC-51	0.40	0.19	0.40	0.22	17.31	
52	ALC-52	1.00	0.79	1.30	0.80	13.68	
53	ALC-53	0.30	0.20	0.30	0.20	6.23	
54	ALC-54	0.30	0.33	0.30	0.35	7.65	
55	ALC-55	1.00	0.77	1.00	0.78	8.30	
56	ALC-56	0.80	0.76	0.80	0.77	10.74	
57	ALC-57	0.30	0.29	0.30	0.30	6.15	
58	ALC-58	0.80	0.63	0.80	0.64	9.02	
59	ALC-59	0.40	0.51	0.40	0.53	6.96	
60	ALC-60	0.70	0.60	0.70	0.63	10.93	
61	ALC-61	0.90	0.78	0.90	0.78	3.81	
62	ALC-62	0.50	0.78	0.50	0.78	7.42	
63	ALC-63	0.40	0.57	0.40	0.60	7.15	
64	ALC-64	0.50	0.75	0.50	0.78	7.08	
65	ALC-65	0.30	0.38	0.30	0.40	8.83	
66	ALC-66	0.60	0.48	0.70	0.51	20.10	
67	ALC-67	0.35	0.39	0.35	0.40	5.44	
68	ALC-68	0.50	0.53	0.50	0.53	3.54	
69	ALC-69	0.35	0.40	0.35	0.40	14.04	
70	ALC-70	0.35	0.38	0.35	0.40	7.52	
71	ALC-71	0.35	0.33	0.40	0.36	20.05	
72	ALC-72	0.60	0.31	0.60	0.33	7.59	
73	ALC-73	0.50	0.31	0.50	0.31	3.65	
74	ALC-74	0.30	0.46	0.30	0.47	8.45	
75	ALC-75	0.60	0.44	0.60	0.45	6.77	
76	ALC-76	0.40	0.47	0.40	0.51	11.56	
77	ALC-77	0.40	0.49	0.40	0.50	7.68	
78	ALC-78	0.40	0.67	0.40	0.70	9.26	
79	ALC-79	1.60	1.24	1.60	1.24	7.22	
80	ALC-80	1.60	1.24	1.60	1.26	10.77	
81	ALC-81	0.50	0.69	0.50	0.70	5.61	
82	ALC-82	0.50	0.48	0.50	0.50	8.92	
83	ALC-83	0.30	0.29	0.30	0.30	6.08	
84	ALC-84	0.30	0.29	0.30	0.30	7.95	
85	ALC-85	0.60	0.30	0.60	0.30	10.44	
86	ALC-86	0.40	0.29	0.40	0.30	9.43	
87	ALC-87	0.30	0.37	0.40	0.39	19.46	
88	ALC-88	0.30	0.47	0.30	0.50	6.12	
89	ALC-89	0.30	0.48	0.30	0.50	6.18	
90	ALC-90	1.60	1.13	1.60	1.15	19.51	
91	ALC-92	0.30	0.38	0.30	0.40	7.44	
92	ALC-91	0.30	0.38	0.30	0.40	7.65	
93	ALC-93	1.60	1.51	1.60	1.02	20.02	
94	ALC-94	0.50	0.38	0.50	0.39	11.04	
95	ALC-95	0.30	0.29	0.30	0.30	6.92	
96	ALC-96	0.30	0.30	0.30	0.30	6.39	
97	ALC-97	0.30	0.36	0.30	0.37	8.99	
98	ALC-98	0.30	0.29	0.30	0.30	3.57	

99	ALC-99	0.40	0.49	0.40	0.50	4.16	
100	ALC-100	0.30	0.30	0.30	0.30	16.01	
101	ALC-101	0.50	0.69	0.50	1.00	8.35	
102	ALC-102	0.70	1.08	0.70	1.09	3.86	
103	ALC-103	1.00	1.09	1.00	1.16	10.02	
104	ALC-104	0.90	1.12	0.90	1.16	6.62	
105	ALC-105	0.60	1.05	0.60	1.12	6.33	
106	ALC-106	0.60	0.99	0.60	1.06	8.49	
107	ALC-107	0.35	0.54	0.35	0.60	7.08	
108	ALC-108	0.60	0.65	0.60	0.65	10.75	
109	ALC-109	0.30	0.55	0.30	0.60	6.81	
110	ALC-110	0.50	0.65	0.60	0.65	8.25	
111	ALC-111	0.50	0.62	0.50	0.69	20.03	
112	ALC-112	0.50	0.89	0.70	0.92	18.45	
113	ALC-113	0.30	0.30	0.30	0.30	7.18	
114	ALC-114	0.40	0.59	0.60	0.63	11.05	
115	ALC-115	0.30	0.30	0.30	0.30	7.04	
116	ALC-116	0.40	0.57	0.40	0.59	10.03	
117	ALC-117	0.30	0.47	0.30	0.50	6.99	
118	ALC-118	0.50	0.49	0.50	0.50	9.6	
119	ALC-119	0.35	0.48	0.35	0.50	8.08	
120	ALC-120	0.30	0.48	0.30	0.49	10.44	
121	ALC-121	0.50	0.44	0.50	0.51	20.24	
122	ALC-122	0.50	0.54	0.50	0.62	10.9	
123	ALC-123	0.35	0.57	0.35	0.60	5.52	
124	ALC-124	0.30	0.34	0.30	0.35	6.53	
125	ALC-125	0.50	0.53	0.50	0.54	8.99	
126	ALC-126	0.30	0.39	0.40	0.45	23.17	
127	ALC-127	0.40	0.39	0.50	0.32	11.53	
128	ALC-128	0.30	0.40	0.50	0.41	9.73	
129	ALC-129	0.30	0.18	0.30	0.20	12.49	
130	ALC-130	0.30	0.21	0.30	0.22	9.21	

Y la construcción de alcantarilla de TMC:

	ESTRUCTURA	METRAD	UNIDAD
1	ALCANTARILLA TMC DE DIÁMETRO 60";	13.00	ml

	TOTAL	13.00	ml
--	-------	-------	----

Las alcantarillas serán construidas con concreto, con una resistencia de 210 kg/cm². y serán reforzadas con acero corrugado de 3/8", 1/2" y 5/8" como se detallan en los planos. Contaran con un solado de 0.10 m de espesor de 100 kg/cm² de resistencia. El espesor de las paredes, losa superior y losa inferior será de 0.20 m.

Para la alcantarilla de TMC se utilizará una tubería corrugada de acero galvanizado circular de 60" de diámetro; $e=3$ mm.

La eliminación del material producto de los cortes y demoliciones deberá ser trasladada al botadero municipal ubicada a una distancia promedio de 15 km.

- **ESTRUCTURA DE DESCARGA:**

La estructura de descarga será de mampostería de 0.20 m de espesor, la misma que estará conformado por un concreto de resistencia a la compresión de $f'c = 175$ kg/cm² y piedra mediana de 4" a 6" de diámetro, tal como indican en los planos (Ver Planos).

- **OBRAS PRELIMINARES:**

- Durante la ejecución de las obras preliminares se contempla lo siguiente:
- La rotura y reposición de pavimento flexible en la zona donde se construirá la alcantarilla de TMC de 60" de diámetro; longitud de rotura de 13.00 m y ancho de rotura de 2 m.
- La reubicación de 34 postes de luz a zonas donde no interfieran el alineamiento horizontal de las cunetas que se proyecta ejecutar.
- La reubicación de 06 buzonetos a zonas donde no interfieran el alineamiento horizontal de las cunetas que se proyecta ejecutar.
- Y el encauzamiento de aguas pluviales en épocas de precipitaciones, en una longitud de 3,262.79 m (30% de la longitud total de las cunetas y alcantarillas).

9.4 Alcances Del Servicio

EL SUPERVISOR, será un representante de la Municipalidad, en todas las tareas y actividades relacionadas e inherentes a la ejecución de la Obra: **“CREACION DEL SISTEMA DE DRENAJE PLUVIAL DE LA LOCALIDAD DE SAN RAFAEL DEL DISTRITO DE SAN RAFAEL - PROVINCIA DE BELLAVISTA - DEPARTAMENTO DE SAN MARTIN”, CON CODIGO UNICO DE INVERSIONES N° 2458572**, que involucran conforme al Expediente Técnico.

EL SUPERVISOR, será responsable del cumplimiento de los objetivos del proyecto, en los plazos y dentro del presupuesto previsto en el Expediente Técnico, los cuales estarán expresados en el Contrato, Bases Administrativas, Bases Técnicas, Anexos Contractuales y en toda disposición que emita la Municipalidad a través de su Unidad Técnica y/o de Fiscalización.

Todo cálculo, aseveración, estimación o dato, deberá estar justificado en lo conceptual y en lo analítico y no se aceptarán estimaciones o apreciaciones de EL SUPERVISOR sin el debido respaldo técnico.

EL SUPERVISOR, asumirá la responsabilidad por la revisión y complementación de todos los componentes de la actividad de mantenimiento; los ajustes necesarios y las correcciones adecuadas, el replanteo.

Cuando se requieran cambios en el diseño, debido a condiciones que se revelen durante la construcción, EL SUPERVISOR, presentará oportunamente recomendaciones específicas por escrito a la Municipalidad, con relación a dichos cambios. Al recibo de la aprobación escrita, EL SUPERVISOR realizará los diseños correspondientes introduciendo los cambios necesarios, cuya ejecución será ordenada a través de una aprobación vía acto resolutivo municipal oportuna.

Sin exclusión de las obligaciones que corresponden, conforme a los dispositivos legales vigentes y que son inherentes como tal, entre otros, la supervisión y el control de esta Obra obliga a:

- ✓ Revisar el expediente técnico de la obra, así como las metas a ejecutarse.
- ✓ De corresponder, participar en la entrega del terreno para la ejecución de la obra y apertura el cuaderno de obra.
- ✓ Revisar y evaluar detalladamente el Calendario de Avance de Obra (CAO), el Calendario de Adquisición de Materiales y Utilización de Equipos Mecánicos (CUM y E).
- ✓ Realizar el control, la fiscalización e inspección de la ejecución de la Obra y Equipamiento, verificando constantemente y oportunamente que los trabajos y dotación de equipos se ejecuten de acuerdo a los Planos, Especificaciones Técnicas y en general con toda la documentación que conforma el Expediente Técnico, además de cumplir estrictamente con las Normas de Construcción y reglamentación vigente.

- ✓ Controlar exhaustivamente de manera estricta la calidad de los materiales a utilizarse en la Obra, así como los equipos a instalarse los cuales deben cumplir con los planos, los diseños, los ensayos y las especificaciones técnicas del expediente técnico y normas vigentes.
- ✓ Controlar el Avance de las Obras a través del Programa de Ejecución de Obra, Programación PERT-CPM y Diagrama de GANTT, con el detalle suficiente de cada una de las actividades desde el inicio hasta su conclusión.
- ✓ Controlar el avance físico y económico de la Obra, efectuando periódicamente de manera detallada y oportuna la medición en la planilla de metrados y la valorización de las cantidades de la obra ejecutada, mediante la utilización de programas de computación.
- ✓ Vigilar y verificar que el Contratista cumpla con las normas de seguridad, tanto del tráfico, señalización, salubridad, conservación del medio ambiente destinado al personal directamente involucrado en las obras, como a los que dirigen, supervisan o visitan la obra, deberán reflejarse con registros fotográficos.
- ✓ Inspección y verificación permanente de la calidad y cantidad de los materiales y equipos idóneos, así como el control físico de los mismos, presentando en los informes correspondientes, su inventario detallado y actualizado. Deberán, además, llevar un control especial e informar a la MUNICIPALIDAD, sobre la permanencia en la obra y estado de los equipos y maquinaria.
- ✓ Mantener la estadística general de la obra y preparar los Informes Mensuales, los cuales deberán indicar detalladamente los avances físicos y económicos, los problemas presentados y las soluciones adoptadas en obra.
- ✓ Verificar los estudios de suelos, la calidad de canteras y diseños en general; en caso necesario tomar las previsiones, proponiendo alternativas o soluciones.
- ✓ Durante la etapa de inicio de la ejecución de obra y recepción de obra, EL SUPERVISOR tomará las medidas necesarias para que el Contratista cumpla con las normas de conservación ambiental y las exigidas en el Estudio y Especificaciones Técnicas del Proyecto.
- ✓ Revisión y verificación permanentemente de la ejecución de los trazos de ejes y niveles topográficos en general.
- ✓ Recomendar y asesorar a la MUNICIPALIDAD en lo referente a los sistemas constructivos que se empleen para ejecutar la Obra y emitir opinión y pronunciamientos sobre los aspectos que proponga el Contratista.
- ✓ Elaborar y presentar oportunamente, los informes y/o expedientes sobre variaciones de obra (adicionales, deductivos, ampliaciones de plazo), dentro del período previsto en la normatividad que rige el Contrato que la MUNICIPALIDAD emita para tal fin.
- ✓ Efectuar el control de los trabajos para la Recepción de Obra.
- ✓ Efectuar el Informe Final de la Obra.
- ✓ Representar a La Entidad en la relación contractual de la ejecución de las obras.

- ✓ Emitir instrucciones referentes al empleo del personal y personal clave de acuerdo al contrato de obra.
- ✓ Emitir instrucciones respecto a las garantías del contrato de obra (Anticipo Cumplimiento) y pólizas de seguros y verificar su ajuste a las disposiciones del contrato de obra, incluyendo lo correspondiente a su liberación parcial o total de las mismas.
- ✓ Inspeccionar las instalaciones, materiales y equipos del contratista y emitir instrucciones necesarias que reduzcan riesgos personales, materiales, a terceros y al medio ambiente.
- ✓ Programar y coordinar reuniones periódicas con el contratista y sostener con los funcionarios de La Entidad fluida comunicación sobre el estado de la obra y el desarrollo del contrato.
- ✓ Informar mensualmente a La Entidad de todas las actividades realizadas por el Supervisor en materia de control administrativo.
- ✓ Verificar que el cuaderno de obra sea llenado adecuada y oportunamente.
- ✓ Revisar y tramitar la liquidación técnica financiera de la obra.
- ✓ Revisar y aprobar los trabajos y planos de obra, los programas de construcción y cronogramas que presente el contratista.
- ✓ Comprende las actividades dirigidas para que el contratista ejecute las obras sujetas a supervisión dentro de los plazos fijados en el cronograma de ejecución de obra, aprobado.
- ✓ Verificará el cumplimiento de las condiciones previas al inicio de la ejecución de los trabajos propuestos por el consultor y luego de concluida la revisión emitirá un informe donde se efectúen las observaciones de situaciones que podrían modificar la ruta crítica y como consecuencia de ello generarse ampliaciones de plazo y mayores gastos.
- ✓ Verificar que el contratista ejecute las obras sujetas a supervisión dentro de los plazos fijados en el cronograma de ejecución de obra, aprobado.
- ✓ Controlar las obras, física y financieramente, incluyendo las garantías de fiel cumplimiento y seguros en cuanto a sus montos y vigencia de los mismos.
- ✓ Presentar los informes mensuales, especiales e informe final según plazos y formatos proporcionado por La Entidad sin ser limitativo, el Supervisor deberá preparar y presentar los siguientes informes:
 - ✓ - Informe de revisión del expediente técnico de obra.
- ✓ Informes mensuales de avance de obra, valorización del avance físico y los reajustes correspondientes y del proceso de implementación del plan de manejo ambiental. Los informes mensuales deberán contener la proyección de las actividades de desarrollo en el mes siguiente.
- ✓ Informe mensual, resumen de lo ejecutado, fotografías, copia de cuaderno de obra, copia de informes especificados tramitados, etc.
- ✓ Informe final de la obra y liquidación de proyecto de inversión y aprobación de los planos post – construcción.

9.5 Actividades a realizar

9.5.1 Actividades previas al inicio de la ejecución de la obra

- ✓ Tomar pleno conocimiento del Expediente Técnico aprobado. Revisar la programación de avance establecida por el Contratista y de los recursos con que se ejecutará la obra.
- ✓ Verificará que el Contratista cuente con el usuario y clave otorgado por la Entidad para poder ingresar al cuaderno de obra digital, caso contrario, exigirá su cumplimiento inmediato.

9.5.2 Actividades durante la ejecución de la obra.

- **Control técnico.**

- ✓ El Supervisor adoptará los procedimientos necesarios para realizar un efectivo control técnico de las actividades del contratista relacionados con la ejecución de la obra.
- ✓ El Supervisor deberá prever la utilización oportuna de los equipos de topografía y de laboratorio mínimos que posibiliten un eficiente control de campo.
- ✓ Así mismo, revisará y procesará paralelamente los datos de los ensayos y sondeos de campo tomados por el contratista durante el desarrollo de la ejecución de la obra.

- **Control del plazo.**

El consultor realizará el control del plazo de acuerdo al cronograma de avance de obra que presentará el contratista para el inicio de ejecución de la obra.

- **Control económico financiero.**

El consultor realizará el control económico financiero de acuerdo al cronograma valorizado de obra, verificando que se cumpla lo plasmado en el mismo.

- **Control de obligaciones contractuales.**

El consultor está obligado a realizar las actividades necesarias para que el contratista cumpla con todo lo estipulado en el contrato de ejecución de obra.

9.5.3 Actividades posteriores al término de la ejecución de la obra.

El consultor revisará y tramitará la liquidación de obra correspondiente para cerrar con el proyecto; además participará de la recepción de obra correspondiente conjuntamente con los miembros del comité y el contratista, de acuerdo al Reglamento de la Ley de Contrataciones del Estado.

9.6 Metodología para el desarrollo de las actividades

El consultor deberá desarrollar una metodología acorde a las actividades y programaciones de obra para cumplir con todos los requerimientos establecidos por la Entidad.

9.7 Plan de trabajo para el desarrollo de las actividades

El consultor presentará un plan de trabajo que desarrolle e identifique las actividades del servicio durante el desarrollo de la consultoría de manera integral, conforme a los términos de referencia, esta se presentará hasta los 10 días después del inicio del plazo contractual, cuyo contenido mínimo sea lo siguiente:

- Organización y funciones del personal.
- Secuencia de actividades.
- Plan de contingencias.

9.8 Recursos a ser provistos por el consultor de obra.

- a) El supervisor proporcionará una organización de profesionales, técnicos, administrativos y personal de apoyo, los cuales contarán con las instalaciones necesarias, así como los medios de transporte y de comunicaciones para cumplir eficientemente sus obligaciones de atender la obra.
- b) El personal que conformen el equipo del supervisor deberá tener la experiencia requerida en los presentes TDR.
- c) La supervisión deberá contar laboratorio de campo y equipo topográfico necesario para realizar el control de la obra y los diseños de las modificaciones o cambios del proyecto, debiendo establecerlos en los mismos lugares donde se desarrollan los trabajos.
- d) La supervisión deberá utilizar sus propios medios para la movilización de su personal dentro de la obra, no deberá depender de la disponibilidad del contratista.

9.9 Recursos, información y facilidades a ser provistos por la Entidad.

- a) La Entidad entregará al supervisor un ejemplar del expediente técnico aprobado, así como copia de toda la documentación que haya preparado con fines de ejecución de la obra bajo la modalidad establecida.
- b) La Entidad proporcionará apoyo al supervisor en las coordinaciones que realice éste ante otros sectores para la ejecución de la obra.
- c) Como representante de la Entidad, el supervisor tendrá la autoridad suficiente para definir situaciones de emergencia en la obra, dando cuenta inmediatamente.

9.10 Reglamentos técnicos, normas metrológicas y/o sanitarias nacionales.

Todos los reglamentos técnicos, normas metrológicas y/o sanitarias nacionales estipuladas en el expediente técnico y las aplicables para una correcta ejecución del servicio de consultoría de obra.

9.11 Normas técnicas.

Todas las normas técnicas plasmadas en el expediente técnico y las aplicables para el servicio de consultoría de obra requerido.

9.12 Impacto ambiental.

El consultor ganador de la buena pro, empleará prácticas ambientales requeridas y necesarias en toda ejecución de obra, por lo que tendrá que emplear las medidas correspondientes a fin de que el contratista emplee métodos ambientales mínimos requeridos durante todo el tiempo que dure la ejecución de obra.

9.13 Seguros requeridos para la prestación del servicio de consultoría de obra.

El consultor deberá mantener vigente durante el plazo de ejecución del servicio de consultoría de obra, los siguientes seguros:

- Seguro contra todo riesgo.
- Seguro contra accidentes del personal empleado.

10. ESPECIALIDAD Y CATEGORÍA.

Tanto para personas jurídicas como personas naturales, debe estar inscrito en el Registro Nacional de Proveedores en la especialidad de Consultoría en obras de Saneamiento y Afines - Categoría “C”.

11. PERSONAL REQUERIDO.**11.1 Personal Clave.**

Nº	Cargo	Profesión	Experiencia
1	Supervisor de obra	Ingeniero Sanitario o Ingeniero Civil	24 meses en el cargo desempeñando (computado desde la fecha de la colegiatura). Como Supervisor, inspector, jefe de supervisión o residente o combinación de estos de: Obra, en la inspección, supervisión o ejecución Obras Saneamientos.
2	Especialista en Calidad	Ingeniero Sanitario o Ingeniero Civil	12 meses en el cargo desempeñando (computado desde la fecha de la colegiatura) – Especialista, ingeniero, supervisor, jefe responsable, Coordinador o la combinación de estos de: control de calidad, aseguramiento de calidad, programa de calidad o protocolos de calidad, en la

			inspección o supervisión o ejecución en Obras en General.
3	Especialista Ambiental	Ingeniero Ambiental o Ingeniero Ambiental y de Recursos Naturales o Ingeniero de Recursos Naturales y Energía Renovable o Ingeniero Energía renovable o Ingeniero Sanitario o Ingeniero Civil o Ingeniero Mecánica de Fluidos.	12 meses en el cargo desempeñando (computado desde la fecha de la colegiatura) - Como Especialista, ingeniero, supervisor, jefe responsable, Coordinador o la combinación de estos de: Ambiental, Mitigación Ambiental, Ambientalistas, Monitoreo y Mitigación Ambiental, Impacto Ambiental, Medio Ambiente o SSOMA, en la inspección o supervisión o ejecución en Obras en general.
4	Especialista de Seguridad en Obra y Salud en el Trabajo.	Ingeniero de Higiene y Seguridad Industrial o Ingeniero Industrial o Ingeniero Sanitario o Ingeniero Civil.	12 meses en el cargo desempeñando (computado desde la fecha de la colegiatura)- Como Especialista, ingeniero, Supervisor, Jefe Responsable, coordinador o la combinación de estos de: Seguridad y Salud Ocupacional, Seguridad e Higiene Ocupacional, Seguridad de Obra, Seguridad en el trabajo, SSOMA, Salud Ocupacional o Implementación de planes de seguridad e higiene ocupacional, en la inspección o supervisión o ejecución en Obras en General.

11.2 Personal de apoyo.

Todo el personal adicional considerado en el desagregado de gastos de supervisión.

12. EQUIPOS REQUERIDOS.**a) Equipamiento estratégico.**

- 01 camioneta 4x4.
- 02 Laptop
- 02 Impresora multifuncional.
- 01 ploter
- 01 Estación Total

b) Equipamiento adicional no estratégico.

- Todo el equipamiento adicional descrito en el desagregado de gastos de supervisión.

13. REVISIÓN DE LOS ENTREGABLES.

La revisión de los entregables estará a cargo de la Gerencia de Desarrollo Urbano, Rural e Infraestructura de la Entidad

14. OTRAS OBLIGACIONES DEL CONSULTOR DE OBRA.**14.1 Control De Los Plazos De Obra**

- Controlar el avance de obra a través de la programación de actividades, diagramas de Gantt y Pert, diagramas de barras, indicando la ruta crítica.
- Emitir opinión sobre las solicitudes de ampliación de plazo y otros reclamos emergentes de la ampliación de plazo, dentro de los términos, requisitos y condiciones que señalan el Reglamento, adjuntando un gráfico explicativo de los eventos, así como la demostración objetiva de que la causal invocada modifica el calendario contractual.
- De aprobarse la ampliación de plazo, deberá revisar el nuevo calendario de avance de obra y la programación PERT-CPM que presente el contratista, elevando dichos documentos a la Entidad suscritos por el contratista y el supervisor, con un informe para su aprobación dentro del plazo previsto por el Reglamento, documentos que se incorporan al contrato en reemplazo de los anteriores.

14.2 Control De Calidad

- Supervisar en forma continua la ejecución de la obra y verificar que se ajuste a los diseños, trazos y elevaciones establecidos en los planos y especificaciones técnicas del proyecto.
- Supervisar la ejecución de las pruebas que sean necesarias realizarlas durante el desarrollo de la obra, tales como: la resistencia del suelo, la calidad de los materiales, compactación de suelos, resistencia de concreto, pruebas hidráulicas, pruebas eléctricas, entre otros, así como la toma de muestras para los ensayos de laboratorio, interpretando los resultados y dando su conformidad o rechazo de las mismas, para lo cual emitirán un informe técnico respectivo.
- Rechazar los trabajos defectuosos y ordenar su reparación, y/o disponer rechazarlo de manera que cumpla con las respectivas especificaciones técnicas.

- Verificar que los procedimientos constructivos que sean los más adecuados para obtener una obra de la calidad especificada.
- Ordenar la suspensión de los trabajos que atenten contra las personas y/o propiedades, autorizando su continuidad cuando el Contratista haya adoptado todas las medidas de seguridad aconsejables. Esta suspensión debidamente sustentada, no ha de generar ampliación de plazo a favor del contratista.
- La supervisión no tiene autoridad para exonerar al Contratista de ninguna de sus obligaciones contractuales, ni de ordenar la ejecución de ningún trabajo adicional o variación de obra que de alguna manera involucre ampliación de plazo o cualquier pago extra, a no ser que medie autorización escrita y previa de la Entidad.

14.3 Materiales

- Verificar que los materiales y los equipos que forme parte integrante de la obra, no tengan características inferiores a las indicadas en las especificaciones técnicas.

14.4 Garantía.

- Verificar los pagos de las primas de las Pólizas de Responsabilidad Civil, considerando el plazo original y las ampliaciones otorgadas.
- En el caso de que existan adeudos en el pago de la Póliza, el supervisor está en la obligación de exigir que estos sean descontados de la valorización correspondiente, verificando el descuento de los cargos que corresponden por este incumplimiento contractual.
- Llevar el control de las garantías de fiel cumplimiento del contrato, de los adelantos en efectivo, de los adelantos de materiales y de los seguros en cuanto a sus montos, plazos de vigencia y demás requisitos, en cuanto al control permanente de las cartas fianzas, deberán comunicar a la Entidad sobre su vencimiento con quince (15) días de anticipación, indicando la acción a seguir.
- La supervisión será responsable por el buen desarrollo y el cumplimiento del contrato de obra, dentro de las atribuciones establecidas en el expediente técnico aprobado, cumpliendo con las normas de construcción y reglamentos vigentes.

15. DISPOSICIONES FINALES PARA EL CUMPLIMIENTO DE LAS LABORES DEL SUPERVISOR.

- Constatar que las instalaciones provisionales del contratista (caseta para oficinas, guardianías, talleres, servicios higiénicos, comedores, etc.), reúnan las condiciones de salubridad que no interfieran con las obras y que sean retiradas al término de las mismas, dejando el lugar limpio y libre de desmonte y desperdicios.
- Verificar que el contratista asigne a la obra al personal profesional y técnico idóneo y experimentado ofertado para cada una de las especialidades que intervienen en la ejecución de la obra de acuerdo a la organización propuesta.

- Verificar que el equipo de construcción en obra se el mínimo requerido y responda a las características de lo ofertado por el contratista y se encuentre en buen estado de funcionamiento.
- Resolver los problemas que se puedan presentar en relación con las instalaciones de agua, desagüe, teléfono, energía, alumbrado público, etc., que se vean afectadas por las obras y que puedan afectar a terceros.
- En general, velar por el fiel cumplimiento de las obligaciones contractuales del contratista, debiendo verificar en todo momento las normas de seguridad de la obra y de protección al trabajador (cascos, guantes, botas, etc.).

16. DE LA RECEPCIÓN DE OBRA.

La recepción de la obra se efectuará de acuerdo al Reglamento, resaltando lo siguiente:

- Al término de la obra, una vez que el contratista haya solicitado la recepción de obra vía cuaderno de obra digital, inspeccionar minuciosamente toda la obra, verificando su culminación.
- Comunicar al contratista las partes de la obra por subsanar, corregir o cambiar, e informa a la Entidad, en forma detallada de los trabajos ejecutados señalando si procede o no la recepción de la obra.
- Asistir al acto de la recepción de la obra, asesorando al Comité de Recepción de Obra, efectuando las mediaciones y/o pruebas convenientes, tomando debidamente nota de las observaciones de la Comisión, a fin de efectuar la subsanación por parte del contratista, en el plazo de Ley.
- En el caso de que la Comisión de Recepción encuentre observaciones que denoten falta de diligencia de la supervisión en la cautela del cumplimiento de planos y de las especificaciones técnicas, la supervisión asume responsabilidad por tales hechos.

17. DE LA RECEPCIÓN DE OBRA.

- Los equipos y útiles de oficina, mobiliario, transporte, sistema de comunicación, copiado, topografía, informática y laboratorio que requiera al supervisor, será de responsabilidad de éste.
- Toda información empleada o preparada durante el desarrollo de la obra, es de carácter reservado, y no podrá ser entregada a terceros sin el previo consentimiento escrito de la Entidad.
- El supervisor obtendrá los seguros necesarios para su personal, según la legislación nacional aplicable, debiendo mantener la vigencia de dichos seguros en su capacidad total durante el periodo de tiempo del contrato de supervisión y posibles ampliaciones del plazo.
- El supervisor al término de la obra, debe entregar a la Entidad todo el acervo técnico y administrativo de la obra; esto no lo exime que se le requiere posteriormente para cualquier absolución de consultas en relación con la obra.

18. OTRAS OBLIGACIONES DE LA ENTIDAD.

La Entidad realizará las medidas de control para que, tanto el contratista como la supervisión, cumplan con lo estipulado en el expediente técnico y los estipulado en los contratos suscritos con la misma.

19. ADELANTOS.

La Entidad otorgará un (01) adelanto directo hasta por el 30% del monto del contrato original.

El Contratista debe solicitar los adelantos dentro de los ocho (08) días siguientes a la suscripción del contrato, adjuntando a su solicitud la garantía por adelantos mediante carta fianza o póliza de caución acompañada del comprobante de pago correspondiente. Vencido dicho plazo no procede la solicitud.

La Entidad debe entregar el monto solicitado dentro de siete (07) días siguientes a la presentación de la solicitud del contratista.

20. CONFIDENCIALIDAD.

La información obtenida del contratista y la documentación elaborada dentro de los alcances del presente servicio, no podrán ser divulgadas a terceros o usada para otros fines que no sean los del presente contrato.

21. PROPIEDAD INTELECTUAL.

Toda la documentación producto de la ejecución del servicio pasa a ser propiedad de la Entidad.

22. MEDIDAS DE CONTROL DURANTE LA EJECUCIÓN CONTRACTUAL.

22.1 Áreas que coordinarán con el consultor

El consultor externo contratado coordinará la ejecución del proyecto directamente con la Entidad, específicamente con la Gerencia de Desarrollo Urbano, Rural e Infraestructura de la Entidad, a fin de aclarar cualquier duda respecto al desarrollo de la documentación técnica requerida.

22.2 Áreas responsables de las medidas de control

El área responsable será Gerencia de Desarrollo Urbano, Rural e Infraestructura de la Entidad de la Entidad

22.3 Área que brindará la conformidad.

La conformidad será otorgada la Gerencia de Desarrollo Urbano, Rural e Infraestructura de la Entidad

23. FORMA DE PAGO.

La forma de pago del servicio de supervisión de obra, se realizará de la siguiente manera:

- Monto total contratado por el servicio de supervisión efectivamente realizado en la ejecución de la obra, tales como el control de la obra, presentación de informes mensuales como valorizaciones de obra y del servicio de supervisión y otras actividades propias del servicio hasta la recepción de la obra, la cual será a TARIFAS.
- Monto total contratado por el informe de revisión y conformidad de la liquidación del contrato de obra.

24. FÓRMULA DE REAJUSTE.

Se aplicará el reajuste mensual según la siguiente fórmula:

$$P_r = \left[P_o \times \frac{I_r}{I_o} \right] - \left[\left(\frac{A}{C} \right) \times P_o \times \frac{(I_r - I_o)}{I_a} \right] - \left[\frac{A}{C} \times P_o \right]$$

Donde:

P_r = Monto de Valorización Reajustada.

P_o = Monto de Valorización correspondiente al mes de servicio, a precios del mes o la fecha de presentación de propuestas.

I_r = Índice General de Precios al Consumidor (INEI – LIMA) a la fecha de valorización.

I_o = Índice General de Precios al Consumidor (INEI – LIMA) a la fecha del valor referencial

I_a = Índice General de Precios al Consumidor (INEI – LIMA) a la fecha de pago del adelanto.

A = Adelanto en efectivo entregado.

C = Monto del Contrato Principal.

25. PENALIDADES

En caso de retraso injustificado en la ejecución de las prestaciones objeto del contrato, la ENTIDAD le aplicará a la Supervisión una penalidad por cada día de atraso, hasta por un monto máximo equivalente al diez por ciento (10%) del monto del contrato vigente o, de ser el caso, del ítem que debió ejecutarse. Esta penalidad será deducida de los pagos a cuenta, del pago final o en la liquidación final; o si fuese necesario se cobrará del monto resultante de la ejecución de las garantías de fiel cumplimiento o por el monto diferencial de propuesta, en concordancia con el artículo 161° y artículo 162° del Reglamento de la Ley de Contrataciones del Estado

En todos los casos, la penalidad se aplicará automáticamente y se calculará de acuerdo con la siguiente fórmula:

$$\text{Penalidad Diaria (PD)} = \frac{10\% * \text{Monto de Contrato Vigente}}{F * \text{Plazo Contractual Vigente (dc)}}$$

Dónde: Para plazos mayores a sesenta (60) días:

$F = 0.25$

$F = 0.15$

La ENTIDAD podrá resolver el contrato, en caso de incumplimiento por parte de la SUPERVISIÓN de alguna de sus obligaciones que haya sido observada previamente por la ENTIDAD.

26. OTRAS PENALIDADES APLICABLES.

Estas penalidades se calcularán de forma independiente a la penalidad por mora, a continuación, se detalla las siguientes causales de penalidad:

Otras penalidades			
Nº	Supuesto de aplicación de penalidad	Forma de cálculo	Procedimiento
1	Cuando el personal acreditado permanece menos de sesenta (60) días desde el inicio de su participación en la ejecución del contrato o del íntegro del plazo de ejecución, si este es menor a los sesenta (60) días, de conformidad con las disposiciones establecidas en el numeral 190.2 del artículo 190 del Reglamento.	(0.5 UIT) por cada día de ausencia del personal en el plazo previsto.	Según informe de Gerencia de Desarrollo Urbano, Rural e Infraestructura de la Entidad
2	En caso el contratista incumpla con su obligación de ejecutar la prestación con el personal acreditado o debidamente sustituido.	0.5 UIT por cada día de ausencia del personal.	Según informe de la Gerencia de Desarrollo Urbano, Rural e Infraestructura de la Entidad
3	Demora en la presentación de los informes mensuales de valorización de obra, el cual deberá ser presentado dentro de los 05 días calendario del mes siguiente de la valorización, contabilizado desde el primer día hábil	(0.5 UIT) por cada día de demora.	Según informe de la Gerencia de Desarrollo Urbano, Rural e Infraestructura de la Entidad
4	Demora en la presentación de los cronogramas actualizados, producto de las ampliaciones de plazo Otorgados, (Los cronogramas deben ser presentados dentro del plazo establecido en el Reglamento)	(0.5 UIT) por cada día de demora.	Según informe de la Gerencia de Desarrollo Urbano, Rural e Infraestructura de la Entidad
5	No responder las solicitudes escritas de la Entidad en el plazo establecido.	(0.5 UIT) por cada día de demora.	Según informe de la Gerencia de Desarrollo Urbano, Rural e

			Infraestructura de la Entidad
6	Por la entrega de información incompleta de las valorizaciones para pago al contratista.	(0.5 UIT) por cada día de demora.	Según informe de la Gerencia de Desarrollo Urbano, Rural e Infraestructura de la Entidad
7	Aplazar o demorar el inicio de un trabajo o actividad, por inasistencia injustificada o carencia de equipos.	(0.5 UIT) por cada día de demora.	Según informe de la Gerencia de Desarrollo Urbano, Rural e Infraestructura de la Entidad
8	En caso el contratista incumpla con su obligación de ejecutar la prestación con el equipo acreditado o debidamente sustituido.	(0.5 UIT) por cada día de ausencia del equipo.	Según informe de la Gerencia de Desarrollo Urbano, Rural e Infraestructura de la Entidad
9	Si como consecuencia de verificar el funcionamiento u operatividad de la infraestructura culminada y las instalaciones y equipos en caso corresponda, el comité de recepción advierte que la obra no se encuentra culminada.	(0.5 UIT) por cada ocurrencia.	Según informe de la Gerencia de Desarrollo Urbano, Rural e Infraestructura de la Entidad

27. RESPONSABILIDAD POR VICIOS OCULTOS.

El consultor es responsable por la calidad ofrecida y por los vicios ocultos de los servicios prestados por un plazo no menor de siete (07) años contados a partir de la conformidad otorgada por la Entidad.

28. CONFORMIDAD DEL SERVICIO Y LIQUIDACIÓN.

La conformidad del servicio y liquidación del servicio de supervisión de obra, estará a cargo de la Gerencia de Desarrollo Urbano, Rural e Infraestructura de la Entidad

29. CONDICIONES DE LOS CONSORCIADOS.

De conformidad con el numeral 49.5 del artículo 49 del Reglamento, el área usuaria establece lo siguiente:

- El número máximo de consorciados es de dos (02) integrantes.
- El porcentaje mínimo de participación de cada consorciado será de 40%.

- El porcentaje mínimo de participación en la ejecución del contrato, para el integrante del consorcio que acredite mayor experiencia, será de 60%.

30. REQUISITOS DE CALIFICACIÓN

30.1 Calificación y Experiencia del Personal Clave.

Cargo	Cantidad Requerida	Formación Académica	Cargo Desempeñado	Tipo De Experiencia	Tiempo De Experiencia
Supervisor de obra.	01	Ingeniero Sanitario o Ingeniero Civil	Supervisor, inspector, jefe de supervisión o residente o la combinación de estos de: Obra, en la inspección, supervisión o ejecución.	Obras de Saneamiento	24 meses en el cargo desempeñando (computado desde la fecha de la colegiatura)
Especialista en Calidad	01	Ingeniero Sanitario o Ingeniero Civil	Especialista, ingeniero, supervisor, jefe responsable, Coordinador o la combinación de estos de: control de calidad, aseguramiento de calidad, programa de calidad o protocolos de calidad, en la inspección o supervisión o ejecución.	Obras en General	12 meses en el cargo desempeñando (computado desde la fecha de la colegiatura)
Especialista Ambiental	01	Ingeniero Ambiental o Ingeniero Ambiental y de Recursos Naturales o Ingeniero de Recursos Naturales y Energía Renovable o Ingeniero Energía renovable o Ingeniero Sanitario o Ingeniero Civil o Ingeniero Mecánica de Fluidos.	Especialista, ingeniero, supervisor, jefe responsable, Coordinador o la combinación de estos de: Ambiental, Mitigación Ambiental, Ambientalistas, Monitoreo y Mitigación Ambiental, Impacto Ambiental, Medio Ambiente o SSOMA, en la inspección o supervisión o ejecución.	Obras en General	12 meses en el cargo desempeñando (computado desde la fecha de la colegiatura)

Especialista de Seguridad en Obra Y Salud en el Trabajo.	01	Ingeniero de Higiene y Seguridad Industrial o Ingeniero Industrial o Ingeniero Sanitario o Ingeniero Civil.	Especialista, ingeniero, Supervisor, jefe Responsable, Coordinador o la combinación de estos de: Seguridad y Salud Ocupacional, Seguridad de Obra, Seguridad en el trabajo, SSOMA, Salud Ocupacional o Implementación de planes de seguridad e higiene ocupacional, en la inspección o supervisión o ejecución.	Obras en General	12 meses en el cargo desempeñando (computado desde la fecha de la colegiatura)
--	----	---	---	------------------	--

30.2 Acreditación de la Experiencia: i) Copia simple de contratos y su respectiva conformidad o ii) Constancias o iii) Certificados o iv) cualquier otra documentación que, de manera fehaciente demuestre la experiencia del personal propuesto.

31. EQUIPAMIENTO ESTRATÉGICO:

El requerimiento mínimo de equipos es de carácter obligatorio (podrá ser propio o arrendado) y deberán permanecer en el lugar donde se ejecutará el servicio, según el tiempo de utilización previsto en el Presupuesto Referencial presentado por el Postor.

Nº	DESCRIPCIÓN	CANTIDAD
1.00	Camioneta Pick Up 4x4	01
2.00	Laptop	02
3.00	Impresora Multifuncional	02
4.00	Plóter	01
5.00	Estación Total	01

Acreditación:

De conformidad con el numeral 49.3 del artículo 49 y el literal e) del numeral 139.1 del artículo 139 del Reglamento este requisito de calificación se acredita para la suscripción del contrato.

32. EXPERIENCIA DEL POSTOR EN LA ESPECIALIDAD.

El postor debe acreditar un monto facturado acumulado equivalente a UNA (1) VEZ EL VALOR REFERENCIAL DE LA CONTRATACIÓN, por la contratación de servicios de consultoría de obra iguales o similares al objeto de la convocatoria, durante los diez (10) años anteriores a la fecha de la presentación de ofertas que se computarán desde la fecha de la conformidad o emisión del comprobante de pago, según corresponda.

Se considera Consultorías de obra para supervisión de obra similares a: Supervisión de obras de Agua Potable, Saneamiento y drenaje pluvial.

Acreditación: La experiencia del postor en la especialidad se acreditará con copia simple de (i) contratos u órdenes de servicios y su respectiva conformidad o constancia de prestación; o (ii) comprobantes de pago cuya cancelación se acredite documental y fehacientemente, con Boucher de depósito, nota de abono, reporte de estado de cuenta, cualquier otro documento emitido por Entidad del sistema financiero que acredite el abono o mediante cancelación en el mismo comprobante de pago.

Los postores pueden presentar hasta un máximo de veinte (20) contrataciones para acreditar el requisito de calificación y el factor “Experiencia de Postor en la Especialidad”.

En caso los postores presenten varios comprobantes de pago para acreditar una sola contratación, se debe acreditar que corresponden a dicha contratación; de lo contrario, se asumirá que los comprobantes acreditan contrataciones independientes, en cuyo caso solo se considerará, las veinte (20) primeras contrataciones indicadas en el **Anexo N° 8** referido a la Experiencia del Postor en la Especialidad.

En el caso de servicios de supervisión en ejecución, solo se considera como experiencia la parte del contrato que haya sido ejecutada durante los diez (10) años anteriores a la fecha de presentación de ofertas, debiendo adjuntarse copia de las conformidades correspondientes a tal parte o los respectivos comprobantes de pago cancelados.

En los casos que se acredite experiencia adquirida en consorcio, debe presentarse la promesa de consorcio o el contrato de consorcio del cual se desprenda fehacientemente el porcentaje de las obligaciones que se asumió en el contrato presentado; de lo contrario, no se computará la experiencia proveniente de dicho contrato.

3.2. REQUISITOS DE CALIFICACIÓN

A	CAPACIDAD LEGAL
	<p>HABILITACIÓN</p> <p><u>Requisitos:</u> Registro Nacional de Proveedores en la especialidad de Consultoría en obras de Saneamiento y Afines - Categoría “C”.</p> <div data-bbox="288 1563 1382 1787" style="border: 1px solid black; padding: 5px;"> <p>Importante</p> <p><i>De conformidad con la Opinión N° 186-2016/DTN, la habilitación de un postor, está relacionada con cierta atribución con la cual debe contar el proveedor para poder llevar a cabo la actividad materia de contratación, este es el caso de las actividades reguladas por normas en las cuales se establecen determinados requisitos que las empresas deben cumplir a efectos de estar habilitadas para la ejecución de determinado servicio o estar autorizadas para la comercialización de ciertos bienes en el mercado.</i></p> </div> <p><u>Acreditación:</u></p> <p>Copia del Registro Nacional de Proveedores en la especialidad de Consultoría en obras de Saneamiento y Afines - Categoría “C”.</p> <div data-bbox="288 1928 1362 2045" style="border: 1px solid black; padding: 5px;"> <p>Importante</p> <p><i>En el caso de consorcios, todos los integrantes deben acreditar este requisito.</i></p> </div>

B	CAPACIDAD TÉCNICA Y PROFESIONAL																
B.1	CALIFICACIONES DEL PERSONAL CLAVE																
	FORMACIÓN ACADÉMICA																
	<u>Requisitos:</u> <table border="1"> <thead> <tr> <th>Nº</th><th>CARGO</th><th>PROFESIÓN</th></tr> </thead> <tbody> <tr> <td>1</td><td>Supervisor de obra</td><td>Ingeniero Sanitario o Ingeniero Civil</td></tr> <tr> <td>2</td><td>Especialista en Calidad</td><td>Ingeniero Sanitario o Ingeniero Civil</td></tr> <tr> <td>3</td><td>Especialista Ambiental</td><td>Ingeniero Ambiental o Ingeniero Ambiental y de Recursos Naturales o Ingeniero de Recursos Naturales y Energía Renovable o Ingeniero Energía renovable o Ingeniero Sanitario o Ingeniero Civil o Ingeniero Mecánica de Fluidos.</td></tr> <tr> <td>4</td><td>Especialista de Seguridad en Obra y Salud en el Trabajo.</td><td>Ingeniero de Higiene y Seguridad Industrial o Ingeniero Industrial o Ingeniero Sanitario o Ingeniero Civil.</td></tr> </tbody> </table> <p><u>Acreditación:</u> De conformidad con el numeral 49.3 del artículo 49 y el literal e) del numeral 139.1 del artículo 139 del Reglamento este requisito de calificación se acredita para la suscripción del contrato.</p> <div> <p>Importante</p> <p><i>De conformidad con el artículo 186 del Reglamento el supervisor, debe cumplir con las mismas calificaciones profesionales establecidas para el residente de obra. Asimismo, el jefe del proyecto para la elaboración del expediente técnico debe cumplir con las calificaciones exigidas en el artículo 188 del Reglamento.</i></p> </div>		Nº	CARGO	PROFESIÓN	1	Supervisor de obra	Ingeniero Sanitario o Ingeniero Civil	2	Especialista en Calidad	Ingeniero Sanitario o Ingeniero Civil	3	Especialista Ambiental	Ingeniero Ambiental o Ingeniero Ambiental y de Recursos Naturales o Ingeniero de Recursos Naturales y Energía Renovable o Ingeniero Energía renovable o Ingeniero Sanitario o Ingeniero Civil o Ingeniero Mecánica de Fluidos.	4	Especialista de Seguridad en Obra y Salud en el Trabajo.	Ingeniero de Higiene y Seguridad Industrial o Ingeniero Industrial o Ingeniero Sanitario o Ingeniero Civil.
Nº	CARGO	PROFESIÓN															
1	Supervisor de obra	Ingeniero Sanitario o Ingeniero Civil															
2	Especialista en Calidad	Ingeniero Sanitario o Ingeniero Civil															
3	Especialista Ambiental	Ingeniero Ambiental o Ingeniero Ambiental y de Recursos Naturales o Ingeniero de Recursos Naturales y Energía Renovable o Ingeniero Energía renovable o Ingeniero Sanitario o Ingeniero Civil o Ingeniero Mecánica de Fluidos.															
4	Especialista de Seguridad en Obra y Salud en el Trabajo.	Ingeniero de Higiene y Seguridad Industrial o Ingeniero Industrial o Ingeniero Sanitario o Ingeniero Civil.															
B.2	EXPERIENCIA DEL PERSONAL CLAVE																
	<u>Requisitos:</u> <table border="1"> <thead> <tr> <th>Nº</th><th>Cargo</th><th>Experiencia</th></tr> </thead> <tbody> <tr> <td>1</td><td>Supervisor de obra</td><td>Deberá acreditar experiencia mínima de 24 meses en el cargo desempeñando (computado desde la fecha de la colegiatura). Como Supervisor, inspector, jefe de supervisión o residente o combinación de estos de: Obra, en la inspección, supervisión o ejecución en Obras Saneamientos.</td></tr> <tr> <td>2</td><td>Especialista en Calidad</td><td>Deberá acreditar experiencia mínima 12 meses en el cargo desempeñando (computado desde la fecha de la colegiatura). Como especialista, ingeniero, supervisor, jefe responsable, Coordinador o la combinación de estos de: control de calidad, aseguramiento de calidad, programa de calidad o protocolos de calidad, en la inspección o supervisión o ejecución en Obras en General.</td></tr> <tr> <td>3</td><td>Especialista Ambiental</td><td>Deberá acreditar experiencia mínima 12 meses en el cargo desempeñando (computado desde la fecha de la colegiatura). Como Especialista, ingeniero, supervisor, jefe responsable, Coordinador o la combinación de estos de: Ambiental, Mitigación Ambiental, Ambientalistas, Monitoreo y Mitigación Ambiental, Impacto Ambiental, Medio Ambiente o SSOMA, en la inspección o supervisión o ejecución en Obras en general.</td></tr> <tr> <td>4</td><td>Especialista de Seguridad en Obra y Salud en el Trabajo.</td><td>Deberá acreditar experiencia mínima 12 meses en el cargo desempeñando (computado desde la fecha de la colegiatura). Como Especialista, ingeniero, Supervisor, Jefe Responsable, coordinador o la combinación de estos de: Seguridad y Salud</td></tr> </tbody> </table>		Nº	Cargo	Experiencia	1	Supervisor de obra	Deberá acreditar experiencia mínima de 24 meses en el cargo desempeñando (computado desde la fecha de la colegiatura). Como Supervisor, inspector, jefe de supervisión o residente o combinación de estos de: Obra, en la inspección, supervisión o ejecución en Obras Saneamientos.	2	Especialista en Calidad	Deberá acreditar experiencia mínima 12 meses en el cargo desempeñando (computado desde la fecha de la colegiatura). Como especialista, ingeniero, supervisor, jefe responsable, Coordinador o la combinación de estos de: control de calidad, aseguramiento de calidad, programa de calidad o protocolos de calidad, en la inspección o supervisión o ejecución en Obras en General.	3	Especialista Ambiental	Deberá acreditar experiencia mínima 12 meses en el cargo desempeñando (computado desde la fecha de la colegiatura). Como Especialista, ingeniero, supervisor, jefe responsable, Coordinador o la combinación de estos de: Ambiental, Mitigación Ambiental, Ambientalistas, Monitoreo y Mitigación Ambiental, Impacto Ambiental, Medio Ambiente o SSOMA, en la inspección o supervisión o ejecución en Obras en general.	4	Especialista de Seguridad en Obra y Salud en el Trabajo.	Deberá acreditar experiencia mínima 12 meses en el cargo desempeñando (computado desde la fecha de la colegiatura). Como Especialista, ingeniero, Supervisor, Jefe Responsable, coordinador o la combinación de estos de: Seguridad y Salud
Nº	Cargo	Experiencia															
1	Supervisor de obra	Deberá acreditar experiencia mínima de 24 meses en el cargo desempeñando (computado desde la fecha de la colegiatura). Como Supervisor, inspector, jefe de supervisión o residente o combinación de estos de: Obra, en la inspección, supervisión o ejecución en Obras Saneamientos.															
2	Especialista en Calidad	Deberá acreditar experiencia mínima 12 meses en el cargo desempeñando (computado desde la fecha de la colegiatura). Como especialista, ingeniero, supervisor, jefe responsable, Coordinador o la combinación de estos de: control de calidad, aseguramiento de calidad, programa de calidad o protocolos de calidad, en la inspección o supervisión o ejecución en Obras en General.															
3	Especialista Ambiental	Deberá acreditar experiencia mínima 12 meses en el cargo desempeñando (computado desde la fecha de la colegiatura). Como Especialista, ingeniero, supervisor, jefe responsable, Coordinador o la combinación de estos de: Ambiental, Mitigación Ambiental, Ambientalistas, Monitoreo y Mitigación Ambiental, Impacto Ambiental, Medio Ambiente o SSOMA, en la inspección o supervisión o ejecución en Obras en general.															
4	Especialista de Seguridad en Obra y Salud en el Trabajo.	Deberá acreditar experiencia mínima 12 meses en el cargo desempeñando (computado desde la fecha de la colegiatura). Como Especialista, ingeniero, Supervisor, Jefe Responsable, coordinador o la combinación de estos de: Seguridad y Salud															

		Ocupacional, Seguridad e Higiene Ocupacional, Seguridad de Obra, Seguridad en el trabajo, SSOMA, Salud Ocupacional o Implementación de planes de seguridad e higiene ocupacional, en la inspección o supervisión o ejecución en Obras en General.
--	--	---

Acreditación:
De conformidad con el numeral 49.3 del artículo 49 y el literal e) del numeral 139.1 del artículo 139 del Reglamento este requisito de calificación se acredita para la suscripción del contrato.

Importante

De conformidad con el artículo 186 del Reglamento el supervisor, debe cumplir con la misma experiencia establecida para el residente de obra. Asimismo, el jefe del proyecto para la elaboración del expediente técnico debe cumplir con la experiencia exigida en el artículo 188 del Reglamento.

B	CAPACIDAD TÉCNICA Y PROFESIONAL																		
B.3	EQUIPAMIENTO ESTRATÉGICO																		
	<p><u>Requisitos:</u></p> <table border="1"> <thead> <tr> <th>Nº</th> <th>DESCRIPCIÓN</th> <th>CANTIDAD</th> </tr> </thead> <tbody> <tr> <td>1.00</td> <td>Camioneta Pick Up 4x4</td> <td>01</td> </tr> <tr> <td>2.00</td> <td>Laptop</td> <td>02</td> </tr> <tr> <td>3.00</td> <td>Impresora Multifuncional</td> <td>02</td> </tr> <tr> <td>4.00</td> <td>Plóter</td> <td>01</td> </tr> <tr> <td>5.00</td> <td>Estación Total</td> <td>01</td> </tr> </tbody> </table> <p><u>Acreditación:</u> De conformidad con el numeral 49.3 del artículo 49 y el literal e) del numeral 139.1 del artículo 139 del Reglamento este requisito de calificación se acredita para la suscripción del contrato.</p>	Nº	DESCRIPCIÓN	CANTIDAD	1.00	Camioneta Pick Up 4x4	01	2.00	Laptop	02	3.00	Impresora Multifuncional	02	4.00	Plóter	01	5.00	Estación Total	01
Nº	DESCRIPCIÓN	CANTIDAD																	
1.00	Camioneta Pick Up 4x4	01																	
2.00	Laptop	02																	
3.00	Impresora Multifuncional	02																	
4.00	Plóter	01																	
5.00	Estación Total	01																	
C	EXPERIENCIA DEL POSTOR EN LA ESPECIALIDAD																		
	<p><u>Requisitos:</u> El postor debe acreditar un monto facturado acumulado equivalente a una (01) vez por la contratación de servicios de consultoría de obra iguales o similares al objeto de la convocatoria, durante los diez (10) años anteriores a la fecha de la presentación de ofertas que se computarán desde la fecha de la conformidad o emisión del comprobante de pago, según corresponda.</p> <p>Se consideran servicios de consultoría de obra similares a los siguientes <u>Supervisión de obras de Agua Potable, Saneamiento y drenaje pluvial.</u></p> <p><u>Acreditación:</u> La experiencia del postor en la especialidad se acreditará con copia simple de (i) contratos u órdenes de servicios y su respectiva conformidad, constancia de prestación o liquidación del contrato; o (ii) comprobantes de pago cuya cancelación se acredite documental y fehacientemente, con voucher de depósito, nota de abono, reporte de estado de cuenta, cualquier otro documento emitido por Entidad del sistema financiero que acredite el abono o mediante cancelación en el mismo comprobante de pago²⁰.</p> <p>Los postores pueden presentar hasta un máximo de veinte (20) contrataciones para acreditar el requisito de calificación y el factor “Experiencia de Postor en la Especialidad”.</p>																		

²⁰ Cabe precisar que, de acuerdo con la **Resolución N° 0065-2018-TCE-S1 del Tribunal de Contrataciones del Estado**:

“... el solo sello de cancelado en el comprobante, cuando ha sido colocado por el propio postor, no puede ser considerado como una acreditación que produzca fehaciencia en relación a que se encuentra cancelado. Admitir ello equivaldría a considerar como válida la sola declaración del postor afirmando que el comprobante de pago ha sido cancelado”

(...)

“Situación diferente se suscita ante el sello colocado por el cliente del postor [sea utilizando el término “cancelado” o “pagado”] supuesto en el cual sí se contaría con la declaración de un tercero que brinde certeza, ante la cual debiera reconocerse la validez de la experiencia”.

En caso los postores presenten varios comprobantes de pago para acreditar una sola contratación, se debe acreditar que corresponden a dicha contratación; de lo contrario, se asumirá que los comprobantes acreditan contrataciones independientes, en cuyo caso solo se considerará, las veinte (20) primeras contrataciones indicadas en el **Anexo N° 8** referido a la Experiencia del Postor en la Especialidad.

En el caso de servicios de supervisión en ejecución, solo se considera como experiencia la parte del contrato que haya sido ejecutada durante los diez (10) años anteriores a la fecha de presentación de ofertas, debiendo adjuntarse copia de las conformidades correspondientes a tal parte o los respectivos comprobantes de pago cancelados.

En los casos que se acredite experiencia adquirida en consorcio, debe presentarse la promesa de consorcio o el contrato de consorcio del cual se desprenda fehacientemente el porcentaje de las obligaciones que se asumió en el contrato presentado; de lo contrario, no se computará la experiencia proveniente de dicho contrato.

Asimismo, cuando se presenten contratos derivados de procesos de selección convocados antes del 20.09.2012, la calificación se ceñirá al método descrito en la Directiva "Participación de Proveedores en Consorcio en las Contrataciones del Estado", debiendo presumirse que el porcentaje de las obligaciones equivale al porcentaje de participación de la promesa de consorcio o del contrato de consorcio. En caso que en dichos documentos no se consigne el porcentaje de participación se presumirá que las obligaciones se ejecutaron en partes iguales.

Si el titular de la experiencia no es el postor, consignar si dicha experiencia corresponde a la matriz en caso que el postor sea sucursal, o fue transmitida por reorganización societaria, debiendo acompañar la documentación sustentatoria correspondiente.

Si el postor acredita experiencia de otra persona jurídica como consecuencia de una reorganización societaria, debe presentar adicionalmente el **Anexo N° 9**.

Cuando en los contratos, órdenes de servicio o comprobantes de pago el monto facturado se encuentre expresado en moneda extranjera, debe indicarse el tipo de cambio venta publicado por la Superintendencia de Banca, Seguros y AFP correspondiente a la fecha de suscripción del contrato, de emisión de la orden de servicio o de cancelación del comprobante de pago, según corresponda.

Sin perjuicio de lo anterior, los postores deben llenar y presentar el **Anexo N° 8** referido a la Experiencia del Postor en la Especialidad.

Importante

- *El órgano encargado de las contrataciones o el comité de selección, según corresponda, debe valorar de manera integral los documentos presentados por el postor para acreditar la experiencia. En tal sentido, aun cuando en los documentos presentados la denominación del objeto contractual no coincida literalmente con el previsto en las bases, se deberá validar la experiencia si las actividades que ejecutó el postor corresponden a la experiencia requerida.*
- *En el caso de consorcios, la calificación de la experiencia se realiza conforme a la Directiva "Participación de Proveedores en Consorcio en las Contrataciones del Estado".*

Importante

- *Si como resultado de una consulta u observación corresponde precisarse o ajustarse el requerimiento, se solicita la autorización del área usuaria y se pone de conocimiento de tal hecho a la dependencia que aprobó el expediente de contratación, de conformidad con el numeral 72.3 del artículo 72 del Reglamento.*
- *El cumplimiento de los Términos de Referencia se realiza mediante la presentación de una declaración jurada. De ser el caso, adicionalmente la Entidad puede solicitar documentación que acredite el cumplimiento del algún componente de estos. Para dicho efecto consignará de manera detallada los documentos que deben presentar los postores en el literal a.5) del numeral 2.2.1.1 de esta sección de las bases.*
- *Los requisitos de calificación determinan si los postores cuentan con las capacidades necesarias para ejecutar el contrato, lo que debe ser acreditado documentalente, y no mediante declaración jurada.*

CAPÍTULO IV FACTORES DE EVALUACIÓN

EVALUACIÓN TÉCNICA (Puntaje: 100 Puntos)

FACTORES DE EVALUACIÓN		PUNTAJE / METODOLOGÍA PARA SU ASIGNACIÓN
A.	EXPERIENCIA DEL POSTOR EN LA ESPECIALIDAD	50 puntos
	<p><u>Evaluación:</u></p> <p>El postor debe acreditar un monto facturado acumulado equivalente a (2) dos veces por la contratación de servicios de consultoría de obra iguales o similares al objeto de la convocatoria, durante los diez (10) años anteriores a la fecha de la presentación de ofertas que se computarán desde la fecha de la conformidad o emisión del comprobante de pago, según corresponda.</p> <p><u>Acreditación:</u></p> <p>La experiencia en la especialidad se acreditará con copia simple de (i) contratos u órdenes de servicios y su respectiva conformidad, constancia de prestación o liquidación del contrato; o (ii) comprobantes de pago cuya cancelación se acredite documental y fehacientemente, con voucher de depósito, nota de abono, reporte de estado de cuenta, cualquier otro documento emitido por Entidad del sistema financiero que acredite el abono o mediante cancelación en el mismo comprobante de pago²¹.</p> <p>Las disposiciones sobre el requisito de calificación "Experiencia del postor en la especialidad" previstas en el literal C del numeral 3.2 del Capítulo III de la presente sección de las bases resultan aplicables para el presente factor.</p>	<p>M = Monto facturado acumulado por el postor por la prestación de servicios de consultoría en la especialidad</p> <p>M \geq 2.00²² veces el valor referencial: 50 puntos</p> <p>M \geq 1.5 veces el valor referencial y < 2.00 veces el valor referencial: 40 puntos</p> <p>M > 1.00²³ veces el valor referencial y < 1.5 veces el valor referencial: 35 puntos</p>
B.	METODOLOGÍA PROPUESTA	50 puntos
	<p><u>Evaluación:</u></p> <p>Se evaluará la metodología propuesta por el postor para la ejecución de la consultoría de obra, cuyo contenido mínimo es el siguiente:</p> <p>A. Plan de trabajo, Introducción (Conocimiento del Proyecto); Relación de Actividades (Previas, Durante la Supervisión, Recepción y Liquidación de Obra), Programación GANTT y PERT-CPM del servicio, Matriz de asignación de responsabilidades del personal clave, Presentar Formatos de Servicio y Control (Check List,</p>	<p>Desarrolla la metodología que sustenta la oferta 50 puntos</p> <p>No desarrolla la metodología que sustente la oferta 0 puntos</p>

²¹ Cabe precisar que, de acuerdo con la **Resolución N° 0065-2018-TCE-S1 del Tribunal de Contrataciones del Estado**:

"... el solo sello de cancelado en el comprobante, cuando ha sido colocado por el propio postor, no puede ser considerado como una acreditación que produzca fehaciencia en relación a que se encuentra cancelado. Admitir ello equivaldría a considerar como válida la sola declaración del postor afirmando que el comprobante de pago ha sido cancelado"

(...)

"Situación diferente se suscita ante el sello colocado por el cliente del postor [sea utilizando el término "cancelado" o "pagado"] supuesto en el cual sí se contaría con la declaración de un tercero que brinde certeza, ante la cual debiera reconocerse la validez de la experiencia".

²² El monto no puede ser mayor a tres (3) veces el valor referencial.

²³ El monto debe ser mayor al requerido como requisito de calificación. En ese sentido, si por ejemplo se solicitó como requisito de calificación una (1) vez el valor referencial la metodología del factor de evaluación podría ser la siguiente:

M \geq 2 veces el valor referencial

M \geq 1.5 veces el valor referencial y < 2 veces el valor referencial

M > 1 vez el valor referencial y < 1.5 veces el valor referencial

[...] puntos

[...] puntos

[...] puntos

FACTORES DE EVALUACIÓN	PUNTAJE / METODOLOGÍA PARA SU ASIGNACIÓN
<p>Contenido Mínimo de los entregables y Formato de Valorización del Contrato de Consultoría de Obra incluyendo Reajustes).</p> <p>B. Metodología y forma de trabajo: Se deberá describir tres métodos (Mínimas pérdidas / máximo valor; Gestión de Proyectos; Método de Flujo de Trabajo); consignar esquema por cada método, procedimientos y formas de trabajo que serán aplicados en las diferentes etapas de la consultoría;</p> <p>C. Plan de control de ejecución de obra (Plan de Control de Calidad, Plan de Control de Plazos y Plan de Control Económico de obra) Presentar los flujogramas correspondientes a cada plan.</p> <p>D. Descripción de las actividades de control para los sistemas de seguridad y salud ocupacional, (Descripción de normas, Control de las medidas de seguridad e higiene ocupacional, Manejo de desperdicios, Salud ocupacional), Adjuntar el Formato de Registro de Estadísticas de Seguridad y Salud Ocupacional Totales; Para el Contratista y Para Sub Contratistas.</p> <p>E. Plan de Supervisión del Plan de Manejo Ambiental PMA, (Adjuntar formato de identificación de impactos ambientales a prevenirse, mitigarse, corregirse o compensarse).</p> <p>F. Procedimientos para el Control e Implementación de Protocolos COVID19, (adjuntar protocolos).</p> <p>G. Metodología de Gestión de Riesgos.</p> <p>H. Gestión de Recursos Humanos: Se deberá presentar el organigrama del personal asignado al servicio, Asignación de Funciones del personal clave conforme a la normatividad (Previas y Durante la Supervisión, Recepción y Liquidación de Obra); el Diagrama GANTT y PERT-CPM de programación utilización de recursos humanos y equipamiento estratégico; en base a las actividades a desarrollar durante la ejecución del servicio y según los alcances de los términos de referencia.</p> <p>I. Plan de aseguramiento de la prestación del servicio (Identificación de facilidades, dificultades y propuestas de solución, sustentado con panel fotográfico con fotografías georreferenciadas de la zona de intervención).</p> <p>J. Procesos en supervisión y ejecución de obras públicas (mayores metros, prestación adicional de obra menores al 15%, prestación adicional de obra mayores al 15%, reducción de prestaciones, cálculo de la incidencia acumulada, ampliaciones de plazo, mayores gastos generales, efectos de la ampliación de plazo, suspensiones de plazo, resolución de disputas, resolución de contrato, efectos de la resolución de contrato, nulidad de contrato, efectos de la nulidad de contrato, recepción de obra, liquidación de obra, consultas (adjuntar flujograma y esquemas por cada ítem)</p> <p>K. Conocimiento de la ingeniería del proyecto (i. Precipitación de diseño i.1 Precipitación en un punto, i.2 Intensidad de precipitación, i.3 curvas de intensidad-duración-frecuencia, i.4 Hietograma de diseño; ii. Caudal de diseño. ii.1 Método racional, ii.2 coeficiente de escorrentía, ii.3 Intensidad de la lluvia, iii.4 Área de Drenaje), adjuntar los coeficientes de escorrentía promedio para áreas urbanas para 5 y 10 años de periodo de retorno.</p> <p>L. Conocimiento de la ingeniería hidráulica (Ecuaciones de tiempo de concentración, i. Kirpich (1940), ii. California Culverts Practice (1942), iii. Izzard (1946), iv. Federak Aviation Administration (1970), v. Ecuaciones de onda cinemática Morgali y Linsley (1965) Aron y Erborge (1973) y vi. Ecuaciones de retardo SCS (1973). Adjuntar</p>	

FACTORES DE EVALUACIÓN		PUNTAJE / METODOLOGÍA PARA SU ASIGNACIÓN
	<p>mapa de Zonas y sub zonas pluviométricas del Perú.</p> <p>Pautas: El postor deberá presentar un análisis básico para desarrollar la metodología propuesta, a través de una EDT (Estructura de Desglose de Trabajo) y la normatividad aplicable vigente.</p> <p><u>Acreditación:</u></p> <p>Se acreditará mediante la presentación del documento que sustente la metodología propuesta.</p>	
PUNTAJE TOTAL		100 puntos²⁴

Para acceder a la etapa de evaluación económica, el postor debe obtener un **puntaje técnico mínimo de ochenta (80) puntos**.

Importante

- *Los factores de evaluación elaborados por el órgano encargado de contrataciones o el comité de selección, según corresponda, guardan vinculación, razonabilidad y proporcionalidad con el objeto de la contratación. Asimismo, estos no pueden calificar con puntaje el cumplimiento de los Términos de Referencia ni los requisitos de calificación.*
- *Las ofertas técnicas que no alcancen el puntaje mínimo especificado son descalificadas.*

EVALUACIÓN ECONÓMICA (Puntaje: 100 Puntos)

FACTOR DE EVALUACIÓN	PUNTAJE / METODOLOGÍA PARA SU ASIGNACIÓN
A. PRECIO	
<p><u>Evaluación:</u></p> <p>Se evaluará considerando la oferta económica del postor.</p> <p><u>Acreditación:</u></p> <p>Se acreditará mediante el documento que contiene la oferta económica (Anexo N° 6).</p>	<p>La evaluación consistirá en asignar un puntaje de cien (100) puntos a la oferta de precio más bajo y otorga a las demás ofertas puntajes inversamente proporcionales a sus respectivos precios, según la siguiente fórmula:</p> $P_i = \frac{O_m \times PMP}{O_i}$ <p>Donde:</p> <p>I = Oferta Pi = Puntaje de la oferta a evaluar Oi = Precio i Om = Precio de la oferta más baja PMP = Puntaje máximo del precio</p>
PUNTAJE TOTAL	100 puntos

²⁴ Es la suma de los puntajes de todos los factores de evaluación, incluyendo los opcionales.

CAPÍTULO V PROFORMA DEL CONTRATO

Importante

Dependiendo del objeto del contrato, de resultar indispensable, puede incluirse cláusulas adicionales o la adecuación de las propuestas en el presente documento, las que en ningún caso pueden contemplar disposiciones contrarias a la normativa vigente ni a lo señalado en este capítulo.

Conste por el presente documento, la contratación del servicio de consultoría de obra [CONSIGNAR LA DENOMINACIÓN DE LA CONVOCATORIA], que celebra de una parte [CONSIGNAR EL NOMBRE DE LA ENTIDAD], en adelante LA ENTIDAD, con RUC N° [.....], con domicilio legal en [.....], representada por [.....], identificado con DNI N° [.....], y de otra parte [.....], con RUC N° [.....], con domicilio legal en [.....], inscrita en la Ficha N° [.....] Asiento N° [.....] del Registro de Personas Jurídicas de la ciudad de [.....], debidamente representado por su Representante Legal, [.....], con DNI N° [.....], según poder inscrito en la Ficha N° [.....], Asiento N° [.....] del Registro de Personas Jurídicas de la ciudad de [.....], a quien en adelante se le denominará EL CONTRATISTA en los términos y condiciones siguientes:

CLÁUSULA PRIMERA: ANTECEDENTES

Con fecha [.....], el órgano encargado de las contrataciones o el comité de selección, según corresponda, adjudicó la buena pro de la **ADJUDICACIÓN SIMPLIFICADA N° [CONSIGNAR NOMENCLATURA DEL PROCEDIMIENTO DE SELECCIÓN]** para la contratación de [CONSIGNAR LA DENOMINACIÓN DE LA CONVOCATORIA], a [INDICAR NOMBRE DEL GANADOR DE LA BUENA PRO], cuyos detalles e importe constan en los documentos integrantes del presente contrato.

CLÁUSULA SEGUNDA: OBJETO

El presente contrato tiene por objeto [CONSIGNAR EL OBJETO DE LA CONTRATACIÓN].

CLÁUSULA TERCERA: MONTO CONTRACTUAL

El monto total del presente contrato asciende a [CONSIGNAR MONEDA Y MONTO], que incluye todos los impuestos de Ley.

Este monto comprende el costo del servicio de consultoría de obra, todos los tributos, seguros, transporte, inspecciones, pruebas y, de ser el caso, los costos laborales conforme a la legislación vigente, así como cualquier otro concepto que pueda tener incidencia sobre la ejecución del servicio de consultoría de obra materia del presente contrato.

CLÁUSULA CUARTA: DEL PAGO²⁵

LA ENTIDAD se obliga a pagar la contraprestación a EL CONTRATISTA en [INDICAR MONEDA], en [INDICAR SI SE TRATA DE PAGO ÚNICO, PAGOS PARCIALES O PAGOS PERIÓDICOS O SEGÚN TARIFA EN EL CASO DE PROCEDIMIENTOS DE SUPERVISIÓN DE LA ELABORACIÓN DE EXPEDIENTES TÉCNICOS Y SUPERVISIÓN DE OBRAS CONVOCADOS BAJO EL SISTEMA DE CONTRATACIÓN DE TARIFAS], luego de la recepción formal y completa de la documentación correspondiente, según lo establecido en el artículo 171 del Reglamento de la Ley de Contrataciones del Estado.

Para tal efecto, el responsable de otorgar la conformidad de la prestación deberá hacerlo en un plazo que no excederá de los quince (15) días, bajo responsabilidad de dicho funcionario.

LA ENTIDAD debe efectuar el pago dentro de los diez (10) días calendario siguientes de otorgada la conformidad de los servicios, siempre que se verifiquen las condiciones establecidas en el contrato para ello, bajo responsabilidad del funcionario competente.

²⁵ En cada caso concreto, dependiendo de la naturaleza del contrato, podrá adicionarse la información que resulte pertinente a efectos de generar el pago.

En caso de retraso en el pago por parte de LA ENTIDAD, salvo que se deba a caso fortuito o fuerza mayor, EL CONTRATISTA tendrá derecho al pago de intereses legales conforme a lo establecido en el artículo 39 de la Ley de Contrataciones del Estado y en el artículo 171 de su Reglamento, los que se computan desde la oportunidad en que el pago debió efectuarse.

CLÁUSULA QUINTA: DEL PLAZO DE LA EJECUCIÓN DE LA PRESTACIÓN

El plazo de ejecución del presente contrato es de [.....], el mismo que se computa desde [CONSIGNAR SI ES DEL DÍA SIGUIENTE DEL PERFECCIONAMIENTO DEL CONTRATO, DESDE LA FECHA QUE SE ESTABLEZCA EN EL CONTRATO O DESDE LA FECHA EN QUE SE CUMPLAN LAS CONDICIONES PREVISTAS EN EL CONTRATO PARA EL INICIO DE LA EJECUCIÓN, DEBIENDO INDICAR LAS MISMAS EN ESTE ÚLTIMO CASO].

Importante para la Entidad

De preverse en los Términos de Referencia la ejecución de actividades de instalación, implementación u otros que deban realizarse de manera previa al inicio del plazo de ejecución, se debe consignar lo siguiente:

“El plazo para la [CONSIGNAR LAS ACTIVIDADES PREVIAS PREVISTAS EN LOS TÉRMINOS DE REFERENCIA] es de [.....], el mismo que se computa desde [INDICAR CONDICIÓN CON LA QUE DICHAS ACTIVIDADES SE INICIAN].”

CLÁUSULA SEXTA: PARTES INTEGRANTES DEL CONTRATO

El presente contrato está conformado por las bases integradas, la oferta ganadora²⁶, así como los documentos derivados del procedimiento de selección que establezcan obligaciones para las partes.

CLÁUSULA SÉTIMA: GARANTÍAS

EL CONTRATISTA entregó al perfeccionamiento del contrato la respectiva garantía incondicional, solidaria, irrevocable, y de realización automática en el país al solo requerimiento, a favor de LA ENTIDAD, por los conceptos, montos y vigencias siguientes:

- De fiel cumplimiento del contrato: [CONSIGNAR EL MONTO], a través de la [INDICAR EL TIPO DE GARANTÍA PRESENTADA] N° [INDICAR NÚMERO DEL DOCUMENTO] emitida por [SEÑALAR EMPRESA QUE LA EMITE]. Monto que es equivalente al diez por ciento (10%) del monto del contrato original, la misma que debe mantenerse vigente hasta el consentimiento de la liquidación final.

Importante

Al amparo de lo dispuesto en el numeral 149.4 del artículo 149 del Reglamento de la Ley de Contrataciones del Estado, en los contratos de consultoría de obra, si el postor ganador de la buena pro solicita la retención del diez por ciento (10%) del monto del contrato original como garantía de fiel cumplimiento de contrato, debe consignarse lo siguiente:

“De fiel cumplimiento del contrato: [CONSIGNAR EL MONTO], a través de la retención que debe efectuar LA ENTIDAD, durante la primera mitad del número total de pagos a realizarse, de forma prorrateada, con cargo a ser devuelto a la finalización del mismo.”

En el caso que corresponda, consignar lo siguiente:

- Garantía fiel cumplimiento por prestaciones accesorias: [CONSIGNAR EL MONTO], a través de la [INDICAR EL TIPO DE GARANTÍA PRESENTADA] N° [INDICAR NÚMERO DEL DOCUMENTO] emitida por [SEÑALAR EMPRESA QUE LA EMITE], la misma que debe mantenerse vigente hasta el cumplimiento total de las obligaciones garantizadas.

²⁶ La oferta ganadora comprende a la oferta técnica y oferta económica del postor ganador de la buena pro.

Importante

Al amparo de lo dispuesto en el numeral 151.2 del artículo 151 del Reglamento de la Ley de Contrataciones del Estado, si el postor ganador de la buena pro solicita la retención del diez por ciento (10%) del monto del contrato de la prestación accesoria como garantía de fiel cumplimiento de prestaciones accesorias, debe consignarse lo siguiente:

“De fiel cumplimiento por prestaciones accesorias: [CONSIGNAR EL MONTO], a través de la retención que debe efectuar LA ENTIDAD, durante la primera mitad del número total de pagos a realizarse, de forma prorrateada, con cargo a ser devuelto a la finalización del mismo.”

CLÁUSULA OCTAVA: EJECUCIÓN DE GARANTÍAS POR FALTA DE RENOVACIÓN

LA ENTIDAD puede solicitar la ejecución de las garantías cuando EL CONTRATISTA no las hubiere renovado antes de la fecha de su vencimiento, conforme a lo dispuesto en el literal a) del numeral 155.1 del artículo 155 del Reglamento de la Ley de Contrataciones del Estado.

Importante para la Entidad

Sólo en el caso que la Entidad hubiese previsto otorgar adelanto, se debe incluir la siguiente cláusula:

CLÁUSULA NOVENA: ADELANTO DIRECTO

“LA ENTIDAD otorgará [CONSIGNAR NÚMERO DE ADELANTOS A OTORGARSE] adelantos directos por el [CONSIGNAR PORCENTAJE QUE NO DEBE EXCEDER DEL 30% DEL MONTO DEL CONTRATO ORIGINAL] del monto del contrato original.

EL CONTRATISTA debe solicitar los adelantos dentro de [CONSIGNAR EL PLAZO Y OPORTUNIDAD PARA LA SOLICITUD], adjuntando a su solicitud la garantía por adelantos mediante carta fianza o póliza de caución acompañada del comprobante de pago correspondiente. Vencido dicho plazo no procederá la solicitud.

LA ENTIDAD debe entregar el monto solicitado dentro de [CONSIGNAR EL PLAZO] siguientes a la presentación de la solicitud del contratista.”

Incorporar a las bases o eliminar, según corresponda.

CLÁUSULA DÉCIMA: CONFORMIDAD DE LA PRESTACIÓN DEL SERVICIO

La conformidad de la prestación del servicio se regula por lo dispuesto en el artículo 168 del Reglamento de la Ley de Contrataciones del Estado. La conformidad será otorgada por [CONSIGNAR EL ÁREA O UNIDAD ORGÁNICA QUE OTORGARÁ LA CONFORMIDAD].

De existir observaciones, LA ENTIDAD las comunica al CONTRATISTA, indicando claramente el sentido de estas, otorgándole un plazo para subsanar no menor de cinco (5) ni mayor de quince (15) días. Si pese al plazo otorgado, EL CONTRATISTA no cumpliera a cabalidad con la subsanación, LA ENTIDAD puede otorgar al CONTRATISTA periodos adicionales para las correcciones pertinentes. En este supuesto corresponde aplicar la penalidad por mora desde el vencimiento del plazo para subsanar.

Este procedimiento no resulta aplicable cuando la consultoría manifiestamente no cumpla con las características y condiciones ofrecidas, en cuyo caso LA ENTIDAD no otorga la conformidad, debiendo considerarse como no ejecutada la prestación, aplicándose la penalidad que corresponda por cada día de atraso.

CLÁUSULA UNDÉCIMA: DECLARACIÓN JURADA DEL CONTRATISTA

EL CONTRATISTA declara bajo juramento que se compromete a cumplir las obligaciones derivadas del presente contrato, bajo sanción de quedar inhabilitado para contratar con el Estado en caso de incumplimiento.

Importante para la Entidad

En los contratos de consultoría de obras para elaborar los expedientes técnicos de obra, se debe incluir obligatoriamente esta cláusula:

CLÁUSULA ...: OBLIGACIÓN DE ATENDER LAS CONSULTAS

EL CONTRATISTA asume la obligación de atender las consultas que le remita LA ENTIDAD, dentro de plazo previsto en el numeral 193.7 del artículo 193 del Reglamento de la Ley de Contrataciones del Estado. Ante la falta de absolución de dichas consultas, LA ENTIDAD adopta las acciones correspondientes.

Advertencia

Constituye infracción pasible de sanción según lo previsto en el literal h) del numeral 50.1 del artículo 50 de la Ley, negarse injustificadamente a cumplir las obligaciones derivadas del contrato que deben ejecutarse con posterioridad al pago.

Incorporar a las bases de consultoría de obras para la elaboración de expedientes técnicos o eliminar, según corresponda.

CLÁUSULA DUODÉCIMA: RESPONSABILIDAD POR VICIOS OCULTOS

La conformidad del servicio por parte de LA ENTIDAD no enerva su derecho a reclamar posteriormente por defectos o vicios ocultos, conforme a lo dispuesto por los artículos 40 de la Ley de Contrataciones del Estado y 173 de su Reglamento.

El plazo máximo de responsabilidad del contratista es de [CONSIGNAR TIEMPO EN AÑOS, SEGÚN CORRESPONDA] año(s) contado a partir de la conformidad otorgada por LA ENTIDAD.

Importante para la Entidad

En los contratos de consultoría de obras para elaborar los expedientes técnicos de obra, se debe reemplazar el último párrafo de esta cláusula por el siguiente:

“El plazo máximo de responsabilidad del contratista por errores o deficiencias o por vicios ocultos puede ser reclamada por la Entidad por [CONSIGNAR TIEMPO EN AÑOS, NO MENOR DE TRES (3) AÑOS] años después de la conformidad de obra otorgada por LA ENTIDAD”.

En los contratos de consultoría de obras para la supervisión de obra, se debe reemplazar el último párrafo de esta cláusula por el siguiente:

“El plazo máximo de responsabilidad del contratista puede ser reclamada por la Entidad por [CONSIGNAR TIEMPO EN AÑOS, NO MENOR DE SIETE (7) AÑOS] años después de la conformidad de obra otorgada por LA ENTIDAD”.

Incorporar a las bases de consultoría de obras para la elaboración de expedientes técnicos o eliminar, según corresponda.

CLÁUSULA DÉCIMA TERCERA: PENALIDADES

Si EL CONTRATISTA incurre en retraso injustificado en la ejecución de las prestaciones objeto del contrato, LA ENTIDAD le aplica automáticamente una penalidad por mora por cada día de atraso, de acuerdo a la siguiente fórmula:

$$\text{Penalidad Diaria} = \frac{0.10 \times \text{monto vigente}}{F \times \text{plazo vigente en días}}$$

Donde:

F = 0.25 para plazos mayores a sesenta (60) días o;

F = 0.40 para plazos menores o iguales a sesenta (60) días.

El retraso se justifica a través de la solicitud de ampliación de plazo debidamente aprobado. Adicionalmente, se considera justificado el retraso y en consecuencia no se aplica penalidad, cuando EL CONTRATISTA acredite, de modo objetivamente sustentado, que el mayor tiempo transcurrido no le resulta imputable. En este último caso la calificación del retraso como justificado por parte de LA ENTIDAD no da lugar al pago de gastos generales ni costos directos de ningún tipo, conforme el numeral 162.5 del artículo 162 del Reglamento de la Ley de Contrataciones del Estado.

Adicionalmente a la penalidad por mora se aplicarán las siguientes penalidades:

Otras penalidades			
N°	Supuestos de aplicación de penalidad	Forma de cálculo	Procedimiento
1	Cuando el personal acreditado permanece menos de sesenta (60) días desde el inicio de su participación en la ejecución del contrato o del íntegro del plazo de ejecución, si este es menor a los sesenta (60) días, de conformidad con las disposiciones establecidas en el numeral 190.2 del artículo 190 del Reglamento.	[INCLUIR LA FORMA DE CÁLCULO, QUE NO PUEDE SER MENOR A LA MITAD DE UNA UNIDAD IMPOSITIVA TRIBUTARIA (0.5 UIT) NI MAYOR A UNA (1) UIT] por cada día de ausencia del personal en el plazo previsto.	Según informe del [CONSIGNAR EL ÁREA USUARIA A CARGO DE LA SUPERVISIÓN DEL CONTRATO].
2	En caso el contratista incumpla con su obligación de ejecutar la prestación con el personal acreditado o debidamente sustituido.	[INCLUIR LA FORMA DE CÁLCULO, QUE NO PUEDE SER MENOR A LA MITAD DE UNA UNIDAD IMPOSITIVA TRIBUTARIA (0.5 UIT) NI MAYOR A UNA (1) UIT] por cada día de ausencia del personal.	Según informe del [CONSIGNAR EL ÁREA USUARIA A CARGO DE LA SUPERVISIÓN DEL CONTRATO].
3	Si como consecuencia de verificar el funcionamiento u operatividad de la infraestructura culminada y las instalaciones y equipos en caso corresponda, el comité de recepción advierte que la obra no se encuentra culminada.	[INCLUIR LA FORMA DE CÁLCULO, QUE NO PUEDE SER MENOR A 1% NI MAYOR A 5%] al monto del contrato de supervisión.	Según informe del comité de recepción.
4	En caso el supervisor de obra no absuelva las consultas o las absuelva fuera del plazo señalado en el numeral 193.3 del artículo 193 del Reglamento. ²⁷	Una (1) UIT por no atender las consultas formuladas por el residente de obra, según lo dispuesto en el literal b) del numeral 193.10 del artículo 193 del Reglamento.	Según informe del [CONSIGNAR EL ÁREA USUARIA A CARGO DE LA SUPERVISIÓN DEL CONTRATO].
	(...)		

Importante

De haberse previsto establecer penalidades distintas a la penalidad por mora, incluir dichas penalidades, los supuestos de aplicación de penalidad, la forma de cálculo de la penalidad para cada supuesto y el procedimiento mediante el cual se verifica el supuesto a penalizar, conforme el artículo 163 del Reglamento de la Ley de Contrataciones del Estado.

Estas penalidades se deducen de los pagos a cuenta o del pago final, según corresponda; o si fuera necesario, se cobra del monto resultante de la ejecución de la garantía de fiel cumplimiento.

Estos dos (2) tipos de penalidades pueden alcanzar cada una un monto máximo equivalente al diez por ciento (10%) del monto del contrato vigente, o de ser el caso, del ítem que debió ejecutarse.

²⁷ En caso que el objeto de la contratación sea la supervisión de la obra, incluir obligatoriamente esta penalidad.

Cuando se llegue a cubrir el monto máximo de la penalidad por mora o el monto máximo para otras penalidades, de ser el caso, LA ENTIDAD puede resolver el contrato por incumplimiento.

CLÁUSULA DÉCIMA CUARTA: RESOLUCIÓN DEL CONTRATO

Cualquiera de las partes puede resolver el contrato, de conformidad con el numeral 32.3 del artículo 32 y artículo 36 de la Ley de Contrataciones del Estado, y el artículo 164 de su Reglamento. De darse el caso, LA ENTIDAD procederá de acuerdo a lo establecido en el artículo 165 del Reglamento de la Ley de Contrataciones del Estado.

CLÁUSULA DÉCIMA QUINTA: RESPONSABILIDAD DE LAS PARTES

Cuando se resuelva el contrato por causas imputables a algunas de las partes, se debe resarcir los daños y perjuicios ocasionados, a través de la indemnización correspondiente. Ello no obsta la aplicación de las sanciones administrativas, penales y pecuniarias a que dicho incumplimiento diere lugar, en el caso que éstas correspondan.

Lo señalado precedentemente no exime a ninguna de las partes del cumplimiento de las demás obligaciones previstas en el presente contrato.

CLÁUSULA DÉCIMA SEXTA: ANTICORRUPCIÓN

EL CONTRATISTA declara y garantiza no haber, directa o indirectamente, o tratándose de una persona jurídica a través de sus socios, integrantes de los órganos de administración, apoderados, representantes legales, funcionarios, asesores o personas vinculadas a las que se refiere el artículo 7 del Reglamento de la Ley de Contrataciones del Estado, ofrecido, negociado o efectuado, cualquier pago o, en general, cualquier beneficio o incentivo ilegal en relación al contrato.

Asimismo, el CONTRATISTA se obliga a conducirse en todo momento, durante la ejecución del contrato, con honestidad, probidad, veracidad e integridad y de no cometer actos ilegales o de corrupción, directa o indirectamente o a través de sus socios, accionistas, participacionistas, integrantes de los órganos de administración, apoderados, representantes legales, funcionarios, asesores y personas vinculadas a las que se refiere el artículo 7 del Reglamento de la Ley de Contrataciones del Estado.

Además, EL CONTRATISTA se compromete a i) comunicar a las autoridades competentes, de manera directa y oportuna, cualquier acto o conducta ilícita o corrupta de la que tuviera conocimiento; y ii) adoptar medidas técnicas, organizativas y/o de personal apropiadas para evitar los referidos actos o prácticas.

Finalmente, EL CONTRATISTA se compromete a no colocar a los funcionarios públicos con los que deba interactuar, en situaciones reñidas con la ética. En tal sentido, reconoce y acepta la prohibición de ofrecerles a éstos cualquier tipo de obsequio, donación, beneficio y/o gratificación, ya sea de bienes o servicios, cualquiera sea la finalidad con la que se lo haga.

CLÁUSULA DÉCIMA SÉTIMA: MARCO LEGAL DEL CONTRATO

Sólo en lo no previsto en este contrato, en la Ley de Contrataciones del Estado y su Reglamento, en las directivas que emita el OSCE y demás normativa especial que resulte aplicable, serán de aplicación supletoria las disposiciones pertinentes del Código Civil vigente, cuando corresponda, y demás normas de derecho privado.

CLÁUSULA DÉCIMA OCTAVA: SOLUCIÓN DE CONTROVERSIAS²⁸

Las controversias que surjan entre las partes durante la ejecución del contrato se resuelven mediante conciliación o arbitraje, según el acuerdo de las partes.

Cualquiera de las partes tiene derecho a iniciar el arbitraje a fin de resolver dichas controversias dentro del plazo de caducidad previsto en la Ley de Contrataciones del Estado y su Reglamento.

²⁸ De acuerdo con el numeral 225.3 del artículo 225 del Reglamento, las partes pueden recurrir al arbitraje ad hoc cuando las controversias deriven de procedimientos de selección cuyo valor referencial sea menor o igual a cinco millones con 00/100 soles (S/ 5 000 000,00).

Facultativamente, cualquiera de las partes tiene el derecho a solicitar una conciliación dentro del plazo de caducidad correspondiente, según lo señalado en el artículo 224 del Reglamento de la Ley de Contrataciones del Estado, sin perjuicio de recurrir al arbitraje, en caso no se llegue a un acuerdo entre ambas partes o se llegue a un acuerdo parcial. Las controversias sobre nulidad del contrato solo pueden ser sometidas a arbitraje.

El Laudo arbitral emitido es inapelable, definitivo y obligatorio para las partes desde el momento de su notificación, según lo previsto en el numeral 45.21 del artículo 45 de la Ley de Contrataciones del Estado.

CLÁUSULA DÉCIMA NOVENA: FACULTAD DE ELEVAR A ESCRITURA PÚBLICA

Cualquiera de las partes puede elevar el presente contrato a Escritura Pública corriendo con todos los gastos que demande esta formalidad.

CLÁUSULA VIGÉSIMA: DOMICILIO PARA EFECTOS DE LA EJECUCIÓN CONTRACTUAL

Las partes declaran el siguiente domicilio para efecto de las notificaciones que se realicen durante la ejecución del presente contrato:

DOMICILIO DE LA ENTIDAD: [.....]

DOMICILIO DEL CONTRATISTA: [CONSIGNAR EL DOMICILIO SEÑALADO POR EL POSTOR GANADOR DE LA BUENA PRO AL PRESENTAR LOS REQUISITOS PARA EL PERFECCIONAMIENTO DEL CONTRATO]

La variación del domicilio aquí declarado de alguna de las partes debe ser comunicada a la otra parte, formalmente y por escrito, con una anticipación no menor de quince (15) días calendario.

De acuerdo con las bases integradas, la oferta y las disposiciones del presente contrato, las partes lo firman por duplicado en señal de conformidad en la ciudad de [.....] al [CONSIGNAR FECHA].

“LA ENTIDAD”

“EL CONTRATISTA”

Importante

Este documento puede firmarse digitalmente si ambas partes cuentan con firma digital, según la Ley N° 27269, Ley de Firmas y Certificados Digitales²⁹.

²⁹ Para mayor información sobre la normativa de firmas y certificados digitales ingresar a: <https://www.indecopi.gob.pe/web/firmas-digitales/firmar-y-certificados-digitales>

CAPÍTULO VI

CONSTANCIA DE PRESTACIÓN DE CONSULTORÍA DE OBRA

De conformidad con el artículo 169 del Reglamento, se deja expresa constancia de la culminación de la prestación derivada del contrato mencionado en el numeral 3 del presente documento.

1 DATOS DEL DOCUMENTO	Número del documento					
	Fecha de emisión del documento					
2 DATOS DEL CONTRATISTA	Nombre, denominación o razón social					
	RUC					
	EN CASO EL CONTRATISTA SEA UN CONSORCIO, ADEMÁS SE DEBERÁ REGISTRAR LA SIGUIENTE INFORMACIÓN:					
	Nombre o razón social del integrante del consorcio	RUC	%	Descripción de las obligaciones		
3 DATOS DEL CONTRATO	Número del contrato					
	Tipo y número del procedimiento de selección					
	Objeto del contrato	Elaboración de Expediente Técnico	Supervisión de la elaboración del Expediente Técnico	Supervisión de Obra		
	Descripción del objeto del contrato					
	Fecha de suscripción del contrato					
	Monto total ejecutado del contrato					
	Plazo de ejecución contractual	Plazo original		días calendario		
		Ampliación(es) de plazo		días calendario		
		Total plazo		días calendario		
		Fecha de inicio de la consultoría de obra				
Fecha final de la consultoría de obra						

En caso de elaboración de Expediente Técnico

4 DATOS DEL EXPEDIENTE TÉCNICO	Denominación del proyecto				
	Ubicación del proyecto				
	Monto del presupuesto				

En caso de Supervisión de Obras

5 DATOS DE LA OBRA	Denominación de la obra				
	Ubicación de la obra				
	Número de adicionales de obra				
	Monto total de los adicionales				
	Número de deductivos				
	Monto total de los deductivos				

	Monto total de la obra	
6 APLICACIÓN DE PENALIDADES	Monto de las penalidades por mora	
	Monto de otras penalidades	
	Monto total de las penalidades aplicadas	
7 DATOS DE LA ENTIDAD	Nombre de la Entidad	
	RUC de la Entidad	
	Nombres y apellidos del funcionario que emite la constancia	
	Cargo que ocupa en la Entidad	
	Teléfono de contacto	
8		
	NOMBRE, FIRMA Y SELLO DEL FUNCIONARIO COMPETENTE	

ANEXOS

ANEXO N° 1

DECLARACIÓN JURADA DE DATOS DEL POSTOR

Señores

[CONSIGNAR ÓRGANO ENCARGADO DE LAS CONTRATACIONES O COMITÉ DE SELECCIÓN, SEGÚN CORRESPONDA]**ADJUDICACIÓN SIMPLIFICADA N° [CONSIGNAR NOMENCLATURA DEL PROCEDIMIENTO]**

Presente.-

El que se suscribe, [.....], postor y/o Representante Legal de [CONSIGNAR EN CASO DE SER PERSONA JURÍDICA], identificado con [CONSIGNAR TIPO DE DOCUMENTO DE IDENTIDAD] N° [CONSIGNAR NÚMERO DE DOCUMENTO DE IDENTIDAD], con poder inscrito en la localidad de [CONSIGNAR EN CASO DE SER PERSONA JURÍDICA] en la Ficha N° [CONSIGNAR EN CASO DE SER PERSONA JURÍDICA] Asiento N° [CONSIGNAR EN CASO DE SER PERSONA JURÍDICA], **DECLARO BAJO JURAMENTO** que la siguiente información se sujeta a la verdad:

Nombre, Denominación o Razón Social :			
Domicilio Legal :			
RUC :	Teléfono(s) :		
MYPE ³⁰		Sí	No
Correo electrónico :			

Autorización de notificación por correo electrónico:

Autorizo que se notifiquen al correo electrónico indicado las siguientes actuaciones:

1. Solicitud de reducción de la oferta económica.
2. Solicitud de subsanación de los requisitos para perfeccionar el contrato.
3. Solicitud para presentar los documentos para perfeccionar el contrato, según orden de prelación, de conformidad con lo previsto en el artículo 141 del Reglamento.
4. Respuesta a la solicitud de acceso al expediente de contratación.

Asimismo, me comprometo a remitir la confirmación de recepción, en el plazo máximo de dos (2) días hábiles de recibida la comunicación.

[CONSIGNAR CIUDAD Y FECHA]

.....
Firma, Nombres y Apellidos del postor o Representante legal, según corresponda

Importante

La notificación dirigida a la dirección de correo electrónico consignada se entenderá válidamente efectuada cuando la Entidad reciba acuse de recepción.

³⁰ Esta información será verificada por la Entidad en la página web del Ministerio de Trabajo y Promoción del Empleo en la sección consulta de empresas acreditadas en el REMYPE en el link <http://www2.trabajo.gob.pe/servicios-en-linea-2-2/> y se tendrá en consideración, en caso el postor ganador de la buena pro solicite la retención del diez por ciento (10%) del monto del contrato, en calidad de garantía de fiel cumplimiento, según lo señalado en el numeral 149.4 del artículo 149 y el numeral 151.2 del artículo 151 del Reglamento. Asimismo, dicha información se tendrá en cuenta en caso de empate, conforme a lo previsto en el artículo 91 del Reglamento.

Importante*Cuando se trate de consorcios, la declaración jurada es la siguiente:***ANEXO N° 1****DECLARACIÓN JURADA DE DATOS DEL POSTOR**

Señores

[CONSIGNAR ÓRGANO ENCARGADO DE LAS CONTRATACIONES O COMITÉ DE SELECCIÓN, SEGÚN CORRESPONDA]**ADJUDICACIÓN SIMPLIFICADA N° [CONSIGNAR NOMENCLATURA DEL PROCEDIMIENTO]**

Presente.-

El que se suscribe, [.....], representante común del consorcio [CONSIGNAR EL NOMBRE DEL CONSORCIO], identificado con [CONSIGNAR TIPO DE DOCUMENTO DE IDENTIDAD] N° [CONSIGNAR NÚMERO DE DOCUMENTO DE IDENTIDAD], **DECLARO BAJO JURAMENTO** que la siguiente información se sujeta a la verdad:

Datos del consorciado 1				
Nombre, Denominación o Razón Social :				
Domicilio Legal :				
RUC :	Teléfono(s) :			
MYPE ³¹		Sí		No
Correo electrónico :				

Datos del consorciado 2				
Nombre, Denominación o Razón Social :				
Domicilio Legal :				
RUC :	Teléfono(s) :			
MYPE ³²		Sí		No
Correo electrónico :				

Datos del consorciado ...				
Nombre, Denominación o Razón Social :				
Domicilio Legal :				
RUC :	Teléfono(s) :			
MYPE ³³		Sí		No
Correo electrónico :				

Autorización de notificación por correo electrónico:

Correo electrónico del consorcio:

Autorizo que se notifiquen al correo electrónico indicado las siguientes actuaciones:

³¹ Esta información será verificada por la Entidad en la página web del Ministerio de Trabajo y Promoción del Empleo en la sección consulta de empresas acreditadas en el REMYPE en el link <http://www2.trabajo.gob.pe/servicios-en-linea-2-2/> y se tendrá en consideración, en caso el consorcio ganador de la buena pro solicite la retención del diez por ciento (10%) del monto del contrato, en calidad de garantía de fiel cumplimiento, según lo señalado en el numeral 149.4 del artículo 149 y el numeral 151.2 del artículo 151 del Reglamento. Asimismo, dicha información se tendrá en cuenta en caso de empate, conforme a lo previsto en el artículo 91 del Reglamento. Para dichos efectos, todos los integrantes del consorcio deben acreditar la condición de micro o pequeña empresa.

³² Ibidem.

³³ Ibidem.

1. Solicitud de reducción de la oferta económica.
2. Solicitud de subsanación de los requisitos para perfeccionar el contrato.
3. Solicitud para presentar los documentos para perfeccionar el contrato, según orden de prelación, de conformidad con lo previsto en el artículo 141 del Reglamento.
4. Respuesta a la solicitud de acceso al expediente de contratación.

Asimismo, me comprometo a remitir la confirmación de recepción, en el plazo máximo de dos (2) días hábiles de recibida la comunicación.

[CONSIGNAR CIUDAD Y FECHA]

.....
**Firma, Nombres y Apellidos del representante
común del consorcio**

Importante

La notificación dirigida a la dirección de correo electrónico consignada se entenderá válidamente efectuada cuando la Entidad reciba acuse de recepción.

ANEXO N° 2

DECLARACIÓN JURADA

(ART. 52 DEL REGLAMENTO DE LA LEY DE CONTRATACIONES DEL ESTADO)

Señores

[CONSIGNAR ÓRGANO ENCARGADO DE LAS CONTRATACIONES O COMITÉ DE SELECCIÓN, SEGÚN CORRESPONDA]

ADJUDICACIÓN SIMPLIFICADA N° [CONSIGNAR NOMENCLATURA DEL PROCEDIMIENTO]

Presente.-

Mediante el presente el suscrito, postor y/o Representante Legal de [CONSIGNAR EN CASO DE SER PERSONA JURÍDICA], declaro bajo juramento:

- i. No haber incurrido y me obligo a no incurrir en actos de corrupción, así como a respetar el principio de integridad.
- ii. No tener impedimento para postular en el procedimiento de selección ni para contratar con el Estado, conforme al artículo 11 de la Ley de Contrataciones del Estado.
- iii. Conocer las sanciones contenidas en la Ley de Contrataciones del Estado y su Reglamento, así como las disposiciones aplicables de la Ley N° 27444, Ley del Procedimiento Administrativo General.
- iv. Participar en el presente proceso de contratación en forma independiente sin mediar consulta, comunicación, acuerdo, arreglo o convenio con ningún proveedor; y, conocer las disposiciones del Decreto Legislativo N° 1034, Decreto Legislativo que aprueba la Ley de Represión de Conductas Anticompetitivas.
- v. Conocer, aceptar y someterme a las bases, condiciones y reglas del procedimiento de selección.
- vi. Ser responsable de la veracidad de los documentos e información que presento en el presente procedimiento de selección.
- vii. Comprometerme a mantener la oferta presentada durante el procedimiento de selección y a perfeccionar el contrato, en caso de resultar favorecido con la buena pro.

[CONSIGNAR CIUDAD Y FECHA]

.....
Firma, Nombres y Apellidos del postor o Representante legal, según corresponda

Importante

En el caso de consorcios, cada integrante debe presentar esta declaración jurada, salvo que sea presentada por el representante común del consorcio.

ANEXO N° 3

DECLARACIÓN JURADA DE CUMPLIMIENTO DE LOS TÉRMINOS DE REFERENCIA

Señores

[CONSIGNAR ÓRGANO ENCARGADO DE LAS CONTRATACIONES O COMITÉ DE SELECCIÓN, SEGÚN CORRESPONDA]

ADJUDICACIÓN SIMPLIFICADA N° [CONSIGNAR NOMENCLATURA DEL PROCEDIMIENTO]

Presente.-

Es grato dirigirme a usted, para hacer de su conocimiento que luego de haber examinado las bases y demás documentos del procedimiento de la referencia y, conociendo todos los alcances y las condiciones detalladas en dichos documentos, el postor que suscribe ofrece el servicio de consultoría de obra **[CONSIGNAR EL OBJETO DE LA CONVOCATORIA]**, de conformidad con los Términos de Referencia que se indican en el numeral 3.1 del Capítulo III de la sección específica de las bases y los documentos del procedimiento.

[CONSIGNAR CIUDAD Y FECHA]

.....
**Firma, Nombres y Apellidos del postor o
Representante legal o común, según corresponda**

Importante

Adicionalmente, puede requerirse la presentación de documentación que acredite el cumplimiento de los términos de referencia, conforme a lo indicado en el acápite relacionado al contenido de las ofertas de la presente sección de las bases.

ANEXO N° 4

DECLARACIÓN JURADA DE PLAZO DE PRESTACIÓN DEL SERVICIO DE CONSULTORÍA DE OBRA

Señores

[CONSIGNAR ÓRGANO ENCARGADO DE LAS CONTRATACIONES O COMITÉ DE SELECCIÓN, SEGÚN CORRESPONDA]

ADJUDICACIÓN SIMPLIFICADA N° [CONSIGNAR NOMENCLATURA DEL PROCEDIMIENTO]

Presente.-

Mediante el presente, con pleno conocimiento de las condiciones que se exigen en las bases del procedimiento de la referencia, me comprometo a prestar el servicio de consultoría de obra objeto del presente procedimiento de selección en el plazo de [CONSIGNAR EL PLAZO OFERTADO].

[CONSIGNAR CIUDAD Y FECHA]

.....
**Firma, Nombres y Apellidos del postor o
Representante legal o común, según corresponda**

ANEXO N° 5**PROMESA DE CONSORCIO****(Sólo para el caso en que un consorcio se presente como postor)**

Señores

[CONSIGNAR ÓRGANO ENCARGADO DE LAS CONTRATACIONES O COMITÉ DE SELECCIÓN, SEGÚN CORRESPONDA]**ADJUDICACIÓN SIMPLIFICADA N° [CONSIGNAR NOMENCLATURA DEL PROCEDIMIENTO]**

Presente.-

Los suscritos declaramos expresamente que hemos convenido en forma irrevocable, durante el lapso que dure el procedimiento de selección, para presentar una oferta conjunta a la **ADJUDICACIÓN SIMPLIFICADA N° [CONSIGNAR NOMENCLATURA DEL PROCEDIMIENTO]**.

Asimismo, en caso de obtener la buena pro, nos comprometemos a formalizar el contrato de consorcio, de conformidad con lo establecido por el artículo 140 del Reglamento de la Ley de Contrataciones del Estado, bajo las siguientes condiciones:

a) Integrantes del consorcio

1. [NOMBRE, DENOMINACIÓN O RAZÓN SOCIAL DEL CONSORCIADO 1].
2. [NOMBRE, DENOMINACIÓN O RAZÓN SOCIAL DEL CONSORCIADO 2].

b) Designamos a [CONSIGNAR NOMBRES Y APELLIDOS DEL REPRESENTANTE COMÚN], identificado con [CONSIGNAR TIPO DE DOCUMENTO DE IDENTIDAD] N° [CONSIGNAR NÚMERO DE DOCUMENTO DE IDENTIDAD], como representante común del consorcio para efectos de participar en todos los actos referidos al procedimiento de selección, suscripción y ejecución del contrato correspondiente con [CONSIGNAR NOMBRE DE LA ENTIDAD].

Asimismo, declaramos que el representante común del consorcio no se encuentra impedido, inhabilitado ni suspendido para contratar con el Estado.

c) Fijamos nuestro domicilio legal común en [.....].

d) Las obligaciones que corresponden a cada uno de los integrantes del consorcio son las siguientes:

1. OBLIGACIONES DE [NOMBRE, DENOMINACIÓN O RAZÓN SOCIAL DEL CONSORCIADO 1] [%]³⁴

[DESCRIBIR LAS OBLIGACIONES DEL CONSORCIADO 1]

2. OBLIGACIONES DE [NOMBRE, DENOMINACIÓN O RAZÓN SOCIAL DEL CONSORCIADO 2] [%]³⁵

[DESCRIBIR LAS OBLIGACIONES DEL CONSORCIADO 2]

TOTAL OBLIGACIONES

100%³⁶

³⁴ Consignar únicamente el porcentaje total de las obligaciones, el cual debe ser expresado en número entero, sin decimales.

³⁵ Consignar únicamente el porcentaje total de las obligaciones, el cual debe ser expresado en número entero, sin decimales.

³⁶ Este porcentaje corresponde a la sumatoria de los porcentajes de las obligaciones de cada uno de los integrantes del consorcio.

[CONSIGNAR CIUDAD Y FECHA]

.....
Consortiado 1
Nombres, apellidos y firma del Consortiado 1
o de su Representante Legal
Tipo y N° de Documento de Identidad

.....
Consortiado 2
Nombres, apellidos y firma del Consortiado 2
o de su Representante Legal
Tipo y N° de Documento de Identidad

Importante

De conformidad con el artículo 52 del Reglamento, las firmas de los integrantes del consorcio deben ser legalizadas.

Importante para la Entidad

En caso de procedimientos bajo el sistema a suma alzada incluir el siguiente anexo:

Esta nota deberá ser eliminada una vez culminada la elaboración de las bases

ANEXO N° 6**OFERTA ECONÓMICA****ÍTEM N° [INDICAR NÚMERO]**

Señores

[CONSIGNAR ÓRGANO ENCARGADO DE LAS CONTRATACIONES O COMITÉ DE SELECCIÓN, SEGÚN CORRESPONDA]

ADJUDICACIÓN SIMPLIFICADA N° [CONSIGNAR NOMENCLATURA DEL PROCEDIMIENTO]

Presente.-

Es grato dirigirme a usted, para hacer de su conocimiento que, de acuerdo con las bases, mi oferta económica es la siguiente:

CONCEPTO	OFERTA ECONÓMICA
TOTAL	

La oferta económica [CONSIGNAR LA MONEDA DE LA CONVOCATORIA] incluye todos los tributos, seguros, transporte, inspecciones, pruebas y, de ser el caso, los costos laborales conforme a la legislación vigente, así como cualquier otro concepto que pueda tener incidencia sobre el costo del servicio de consultoría a contratar; excepto la de aquellos postores que gocen de alguna exoneración legal, no incluirán en su oferta económica los tributos respectivos.

[CONSIGNAR CIUDAD Y FECHA]

.....
**Firma, Nombres y Apellidos del postor o
 Representante legal o común, según corresponda**

Importante

- *El postor debe consignar el monto total de la oferta económica, sin perjuicio, que de resultar favorecido con la buena pro, presente el detalle de precios unitarios y la estructura de costos para el perfeccionamiento del contrato.*
- *En caso que el postor reduzca su oferta, según lo previsto en el artículo 68 del Reglamento, debe presentar nuevamente este Anexo.*
- *El postor que goce de alguna exoneración legal, debe indicar que su oferta no incluye el tributo materia de la exoneración, debiendo incluir el siguiente texto:*

“Mi oferta no incluye [CONSIGNAR EL TRIBUTO MATERIA DE LA EXONERACIÓN]”.

Importante para la Entidad

- *En caso de procedimientos según relación de ítems, consignar lo siguiente:*

“El postor debe presentar su oferta económica en documentos independientes, en los ítems que se presente”.

- *En caso de contrataciones que conlleven la ejecución de prestaciones accesorias, consignar lo siguiente:*

“El postor debe detallar en su oferta económica, el monto correspondiente a la prestación principal y las prestaciones accesorias”.

- *Si durante la fase de actos preparatorios, las Entidades advierten que es posible la participación de proveedores que gozan del beneficio de la exoneración del IGV prevista en la Ley N° 27037, Ley de Promoción de la Inversión en la Amazonía, consignar lo siguiente:*

*“La oferta económica de los postores que presenten la Declaración Jurada de cumplimiento de condiciones para la aplicación de la exoneración del IGV (**Anexo N° 7**), debe encontrarse dentro de los límites del valor referencial sin IGV”.*

Incluir las disposiciones, según corresponda. Una vez culminada la elaboración de las bases, las notas que no se incorporen deben ser eliminadas.

Importante para la Entidad

En caso de procedimientos bajo el sistema a precios unitarios incluir el siguiente anexo:

Esta nota deberá ser eliminada una vez culminada la elaboración de las bases

ANEXO N° 6**OFERTA ECONÓMICA****ÍTEM N° [INDICAR NÚMERO]**

Señores

[CONSIGNAR ÓRGANO ENCARGADO DE LAS CONTRATACIONES O COMITÉ DE SELECCIÓN, SEGÚN CORRESPONDA]

ADJUDICACIÓN SIMPLIFICADA N° [CONSIGNAR NOMENCLATURA DEL PROCEDIMIENTO]

Presente.-

Es grato dirigirme a usted, para hacer de su conocimiento que, de acuerdo con las bases, mi oferta económica es la siguiente:

CONCEPTO	PRECIO UNITARIO	OFERTA ECONÓMICA
TOTAL		

La oferta económica [CONSIGNAR LA MONEDA DE LA CONVOCATORIA] incluye todos los tributos, seguros, transporte, inspecciones, pruebas y, de ser el caso, los costos laborales conforme a la legislación vigente, así como cualquier otro concepto que pueda tener incidencia sobre el costo del servicio de consultoría a contratar; excepto la de aquellos postores que gocen de alguna exoneración legal, no incluirán en su oferta económica los tributos respectivos.

[CONSIGNAR CIUDAD Y FECHA]

.....
**Firma, Nombres y Apellidos del postor o
 Representante legal o común, según corresponda**

Importante

- *El postor debe consignar los precios unitarios y subtotales de su oferta económica.*
- *En caso que el postor reduzca su oferta, según lo previsto en el artículo 68 del Reglamento, debe presentar nuevamente este Anexo.*
- *El postor que goce de alguna exoneración legal, debe indicar que su oferta no incluye el tributo materia de la exoneración, debiendo incluir el siguiente texto:*

“Mi oferta no incluye [CONSIGNAR EL TRIBUTO MATERIA DE LA EXONERACIÓN]”.

Importante para la Entidad

- *En caso de procedimientos según relación de ítems, consignar lo siguiente:
 “El postor debe presentar su oferta económica en documentos independientes, en los ítems que se presente”.*
- *En caso de contrataciones que conllevan la ejecución de prestaciones accesorias, consignar lo*

siguiente:

“El postor debe detallar en su oferta económica, el monto correspondiente a la prestación principal y las prestaciones accesorias”.

- *Si durante la fase de actos preparatorios, las Entidades advierten que es posible la participación de proveedores que gozan del beneficio de la exoneración del IGV prevista en la Ley N° 27037, Ley de Promoción de la Inversión en la Amazonía, consignar lo siguiente:*

*“La oferta económica de los postores que presenten la Declaración Jurada de cumplimiento de condiciones para la aplicación de la exoneración del IGV (**Anexo N° 7**), debe encontrarse dentro de los límites del valor referencial sin IGV”.*

Incluir las disposiciones, según corresponda. Una vez culminada la elaboración de las bases, las notas que no se incorporen deben ser eliminadas

Importante para la Entidad

En caso de procedimientos bajo el sistema de tarifas incluir el siguiente anexo:

Esta nota deberá ser eliminada una vez culminada la elaboración de las bases

ANEXO N° 6**OFERTA ECONÓMICA****ÍTEM N° [INDICAR NÚMERO]**

Señores

[CONSIGNAR ÓRGANO ENCARGADO DE LAS CONTRATACIONES O COMITÉ DE SELECCIÓN, SEGÚN CORRESPONDA]

ADJUDICACIÓN SIMPLIFICADA N° [CONSIGNAR NOMENCLATURA DEL PROCEDIMIENTO]

Presente.-

Es grato dirigirme a usted, para hacer de su conocimiento que, de acuerdo con las bases, mi oferta económica es la siguiente:

DESCRIPCIÓN DEL OBJETO	N° DE PERIODOS DE TIEMPO ³⁷	PERIODO O UNIDAD DE TIEMPO DE LA TARIFA ³⁸	TARIFA UNITARIA OFERTADA ³⁹	TOTAL OFERTA ECONÓMICA

Importante para la Entidad

En el caso de supervisión de obras, cuando se haya previsto que las actividades comprenden además la liquidación del contrato de obra, se debe reemplazar por la tabla siguiente:

DESCRIPCIÓN DEL OBJETO	N° DE PERIODOS DE TIEMPO ⁴⁰	PERIODO O UNIDAD DE TIEMPO ⁴¹	TARIFA UNITARIA OFERTADA ⁴²	TOTAL OFERTA ECONÓMICA
<i>Supervisión de obra</i>				
<i>Liquidación de obra</i>				

Incluir o eliminar, según corresponda

³⁷ Número estimado de días, meses, entre otros de la ejecución de la prestación, según lo establecido en las bases.

³⁸ Día, mes, entre otros, según lo establecido en las bases.

³⁹ El postor formula su oferta proponiendo una tarifa fija en base al periodo o unidad de tiempo establecida en las bases.

⁴⁰ Número estimado de días, meses, entre otros de la ejecución de la prestación, según lo establecido en las bases.

⁴¹ Día, mes, entre otros, según lo establecido en las bases.

⁴² El postor formula su oferta proponiendo una tarifa fija en base al periodo o unidad de tiempo establecida en las bases.

La oferta económica [CONSIGNAR LA MONEDA DE LA CONVOCATORIA] incluye todos los tributos, seguros, transporte, inspecciones, pruebas y, de ser el caso, los costos laborales conforme a la legislación vigente, así como cualquier otro concepto que pueda tener incidencia sobre el costo del servicio de consultoría a contratar; excepto la de aquellos postores que gocen de alguna exoneración legal, no incluirán en su oferta económica los tributos respectivos.

[CONSIGNAR CIUDAD Y FECHA]

.....
**Firma, Nombres y Apellidos del postor o
Representante legal o común, según corresponda**

Importante

- *En caso que el postor reduzca su oferta, según lo previsto en el artículo 68 del Reglamento, debe presentar nuevamente este Anexo.*
- *El postor que goce de alguna exoneración legal, debe indicar que su oferta no incluye el tributo materia de la exoneración, debiendo incluir el siguiente texto:*

“Mi oferta no incluye [CONSIGNAR EL TRIBUTO MATERIA DE LA EXONERACIÓN]”.

Importante para la Entidad

- *En caso de procedimientos según relación de ítems, consignar lo siguiente:
“El postor debe presentar su oferta económica en documentos independientes, en los ítems que se presente”.*
- *En caso de contrataciones que conllevan la ejecución de prestaciones accesorias, consignar lo siguiente:
“El postor debe detallar en su oferta económica, el monto correspondiente a la prestación principal y las prestaciones accesorias”.*
- *Si durante la fase de actos preparatorios, las Entidades advierten que es posible la participación de proveedores que gozan del beneficio de la exoneración del IGV prevista en la Ley N° 27037, Ley de Promoción de la Inversión en la Amazonía, consignar lo siguiente:
“La oferta económica de los postores que presenten la Declaración Jurada de cumplimiento de condiciones para la aplicación de la exoneración del IGV (**Anexo N° 7**), debe encontrarse dentro de los límites del valor referencial sin IGV”.*

Incluir las disposiciones, según corresponda. Una vez culminada la elaboración de las bases, las notas que no se incorporen deben ser eliminadas

Importante para la Entidad

Si durante la fase de actos preparatorios, las Entidades advierten que es posible la participación de proveedores que gozan del beneficio de la exoneración del IGV prevista en la Ley N° 27037, Ley de Promoción de la Inversión en la Amazonía, incluir el siguiente anexo:

Esta nota deberá ser eliminada una vez culminada la elaboración de las bases.

ANEXO N° 7**DECLARACIÓN JURADA DE CUMPLIMIENTO DE CONDICIONES PARA LA APLICACIÓN DE LA EXONERACIÓN DEL IGV**

Señores

[CONSIGNAR ÓRGANO ENCARGADO DE LAS CONTRATACIONES O COMITÉ DE SELECCIÓN, SEGÚN CORRESPONDA]

ADJUDICACIÓN SIMPLIFICADA N° [CONSIGNAR NOMENCLATURA DEL PROCEDIMIENTO]

Presente.-

Mediante el presente el suscrito, postor y/o Representante Legal de [CONSIGNAR EN CASO DE SER PERSONA JURÍDICA], declaro bajo juramento que gozo del beneficio de la exoneración del IGV previsto en la Ley N° 27037, Ley de Promoción de la Inversión en la Amazonía, dado que cumplo con las condiciones siguientes:

- 1.- Que el domicilio fiscal de la empresa⁴³ se encuentra ubicada en la Amazonía y coincide con el lugar establecido como sede central (donde tiene su administración y lleva su contabilidad);
- 2.- Que la empresa se encuentra inscrita en las Oficinas Registrales de la Amazonía (exigible en caso de personas jurídicas);
- 3.- Que, al menos el setenta por ciento (70%) de los activos fijos de la empresa se encuentran en la Amazonía; y
- 4.- Que la empresa no presta servicios fuera de la Amazonía.

[CONSIGNAR CIUDAD Y FECHA]

.....
Firma, Nombres y Apellidos del postor o Representante legal, según corresponda

Importante

Cuando se trate de consorcios, esta declaración jurada será presentada por cada uno de los integrantes del consorcio, salvo que se trate de consorcios con contabilidad independiente, en cuyo caso debe ser suscrita por el representante común, debiendo indicar su condición de consorcio con contabilidad independiente y el número de RUC del consorcio.

⁴³ En el artículo 1 del "Reglamento de las Disposiciones Tributarias contenidas en la Ley de Promoción de la Inversión en la Amazonía" se define como "empresa" a las "Personas naturales, sociedades conyugales, sucesiones indivisas y personas consideradas jurídicas por la Ley del Impuesto a la Renta, generadoras de rentas de tercera categoría, ubicadas en la Amazonía. Las sociedades conyugales son aquéllas que ejerzan la opción prevista en el Artículo 16 de la Ley del Impuesto a la Renta."

[CONSIGNAR NOMBRE DE LA ENTIDAD]

[CONSIGNAR NOMENCLATURA DEL PROCEDIMIENTO]

ANEXO N° 8

EXPERIENCIA DEL POSTOR EN LA ESPECIALIDAD

Señores

[CONSIGNAR ÓRGANO ENCARGADO DE LAS CONTRATACIONES O COMITÉ DE SELECCIÓN, SEGÚN CORRESPONDA]

ADJUDICACIÓN SIMPLIFICADA N° [CONSIGNAR NOMENCLATURA DEL PROCEDIMIENTO]

Presente.-

Mediante el presente, el suscrito detalla la siguiente EXPERIENCIA EN LA ESPECIALIDAD:

Nº	CLIENTE	OBJETO DEL CONTRATO	Nº CONTRATO / O/S / COMPROBANTE DE PAGO	FECHA DEL CONTRATO O CP ⁴⁴	FECHA DE LA CONFORMIDAD DE SER EL CASO ⁴⁵	EXPERIENCIA PROVENIENTE ⁴⁶ DE:	MONEDA	IMPORTE ⁴⁷	TIPO DE CAMBIO VENTA ⁴⁸	MONTO FACTURADO ACUMULADO ⁴⁹
1										
2										
3										
4										

⁴⁴ Se refiere a la fecha de suscripción del contrato, de la emisión de la Orden de Servicios o de cancelación del comprobante de pago, según corresponda.

⁴⁵ Únicamente, cuando la fecha del perfeccionamiento del contrato, sea previa a los diez (10) años anteriores a la fecha de presentación de ofertas, caso en el cual el postor debe acreditar que la conformidad se emitió dentro de dicho periodo.

⁴⁶ Si el titular de la experiencia no es el postor, consignar si dicha experiencia corresponde a la matriz en caso que el postor sea sucursal, o fue transmitida por reorganización societaria, debiendo acompañar la documentación sustentatoria correspondiente. Al respecto, según la Opinión N° 216-2017/DTN "Considerando que la sociedad matriz y la sucursal constituyen la misma persona jurídica, la sucursal puede acreditar como suya la experiencia de su matriz". Del mismo modo, según lo previsto en la Opinión N° 010-2013/DTN, "... en una operación de reorganización societaria que comprende tanto una fusión como una escisión, la sociedad resultante podrá acreditar como suya la experiencia de la sociedad incorporada o absorbida, que se extingue producto de la fusión; asimismo, si en virtud de la escisión se transfiere un bloque patrimonial consistente en una línea de negocio completa, la sociedad resultante podrá acreditar como suya la experiencia de la sociedad escindida, correspondiente a la línea de negocio transmitida. De esta manera, la sociedad resultante podrá emplear la experiencia transmitida, como consecuencia de la reorganización societaria antes descrita, en los futuros procesos de selección en los que participe".

⁴⁷ Se refiere al monto del contrato ejecutado incluido adicionales y reducciones, de ser el caso.

⁴⁸ El tipo de cambio venta debe corresponder al publicado por la SBS correspondiente a la fecha de suscripción del contrato, de la emisión de la Orden de Servicios o de cancelación del comprobante de pago, según corresponda.

⁴⁹ Consignar en la moneda establecida en las bases.

[CONSIGNAR NOMBRE DE LA ENTIDAD]

[CONSIGNAR NOMENCLATURA DEL PROCEDIMIENTO]

Nº	CLIENTE	OBJETO DEL CONTRATO	Nº CONTRATO / O/S / COMPROBANTE DE PAGO	FECHA DEL CONTRATO O CP ⁴⁴	FECHA DE LA CONFORMIDAD DE SER EL CASO ⁴⁵	EXPERIENCIA PROVENIENTE ⁴⁶ DE:	MONEDA	IMPORTE ⁴⁷	TIPO DE CAMBIO VENTA ⁴⁸	MONTO FACTURADO ACUMULADO ⁴⁹
5										
6										
7										
8										
9										
10										
...										
20										
TOTAL										

[CONSIGNAR CIUDAD Y FECHA]

.....
Firma, Nombres y Apellidos del postor o
Representante legal o común, según corresponda

ANEXO N° 9

DECLARACIÓN JURADA (NUMERAL 49.4 DEL ARTÍCULO 49 DEL REGLAMENTO)

Señores

[CONSIGNAR ÓRGANO ENCARGADO DE LAS CONTRATACIONES O COMITÉ DE SELECCIÓN, SEGÚN CORRESPONDA]

ADJUDICACIÓN SIMPLIFICADA N° [CONSIGNAR NOMENCLATURA DEL PROCEDIMIENTO]

Presente.-

Mediante el presente el suscrito, postor y/o Representante Legal de [CONSIGNAR EN CASO DE SER PERSONA JURÍDICA], declaro que la experiencia que acredito de la empresa [CONSIGNAR LA DENOMINACIÓN DE LA PERSONA JURÍDICA] como consecuencia de una reorganización societaria, no se encuentra en el supuesto establecido en el numeral 49.4 del artículo 49 del Reglamento.

[CONSIGNAR CIUDAD Y FECHA]

.....
**Firma, Nombres y Apellidos del postor o
Representante legal, según corresponda**

Importante

A efectos de cautelar la veracidad de esta declaración, el postor puede verificar la información de la Relación de Proveedores Sancionados por el Tribunal de Contrataciones del Estado con Sanción Vigente en <http://portal.osce.gob.pe/rmp/content/relación-de-proveedores-sancionados>.

También le asiste dicha facultad al órgano encargado de las contrataciones o al órgano de la Entidad al que se le haya asignado la función de verificación de la oferta presentada por el postor ganador de la buena pro.

Importante para la Entidad

En el caso de contratación de servicios consultoría de obra que se presten fuera de la provincia de Lima y Callao, cuyo valor referencial no supere los doscientos mil Soles (S/ 200,000.00) o en procedimientos de selección según relación de ítems cuando algún ítem no supere dicho monto, se debe considerar el siguiente anexo:

Esta nota deberá ser eliminada una vez culminada la elaboración de las bases.

ANEXO Nº 10

SOLICITUD DE BONIFICACIÓN DEL DIEZ POR CIENTO (10%) POR SERVICIOS PRESTADOS FUERA DE LA PROVINCIA DE LIMA Y CALLAO (DE SER EL CASO, SOLO PRESENTAR ESTA SOLICITUD EN EL ÍTEM [INCLUIR EN CASO CORRESPONDA, EN PROCEDIMIENTOS POR RELACIÓN DE ÍTEMS, CONSIGNANDO EL Nº DEL ÍTEM O ÍTEMS CUYO VALOR REFERENCIAL NO SUPERA LOS DOSCIENTOS MIL SOLES (S/ 200,000.00)])

Señores

[CONSIGNAR ÓRGANO ENCARGADO DE LAS CONTRATACIONES O COMITÉ DE SELECCIÓN, SEGÚN CORRESPONDA]

ADJUDICACIÓN SIMPLIFICADA Nº [CONSIGNAR NOMENCLATURA DEL PROCEDIMIENTO]

Presente.-

Mediante el presente el suscrito, postor y/o Representante Legal de [CONSIGNAR EN CASO DE SER PERSONA JURÍDICA], solicito la asignación de la bonificación del diez por ciento (10%) sobre el puntaje total en [EN EL CASO DE PROCEDIMIENTOS DE SELECCIÓN SEGÚN RELACIÓN DE ÍTEMS, CONSIGNAR EL ÍTEM O ÍTEMS, SEGÚN CORRESPONDA, EN LOS QUE SE SOLICITA LA BONIFICACIÓN] debido a que el domicilio de mi representada se encuentra ubicado en la provincia o provincia colindante donde se ejecuta la prestación.

[CONSIGNAR CIUDAD Y FECHA]

.....
Firma, Nombres y Apellidos del postor o Representante legal, según corresponda

Importante

- *Para asignar la bonificación, el órgano encargado de las contrataciones o el comité de selección, según corresponda, verifica el domicilio consignado por el postor en el Registro Nacional de Proveedores (RNP).*
- *Para que el postor pueda acceder a la bonificación, debe cumplir con las condiciones establecidas en el literal f) del artículo 50 del Reglamento.*

Importante

Cuando se trate de consorcios, la declaración jurada es la siguiente:

ANEXO Nº 10

SOLICITUD DE BONIFICACIÓN DEL DIEZ POR CIENTO (10%) POR SERVICIOS PRESTADOS FUERA DE LA PROVINCIA DE LIMA Y CALLAO (DE SER EL CASO, SOLO PRESENTAR ESTA SOLICITUD EN EL ÍTEM [INCLUIR EN CASO CORRESPONDA, EN PROCEDIMIENTOS POR RELACIÓN DE ÍTEMS, CONSIGNANDO EL Nº DEL ÍTEM O ÍTEMS CUYO VALOR REFERENCIAL NO SUPERA LOS DOSCIENTOS MIL SOLES (S/ 200,000.00)])

Señores

[CONSIGNAR ÓRGANO ENCARGADO DE LAS CONTRATACIONES O COMITÉ DE SELECCIÓN, SEGÚN CORRESPONDA]

ADJUDICACIÓN SIMPLIFICADA Nº [CONSIGNAR NOMENCLATURA DEL PROCEDIMIENTO]

Presente.-

Mediante el presente el que se suscribe, [...], representante común del consorcio [CONSIGNAR EL NOMBRE DEL CONSORCIO], solicito la asignación de la bonificación del diez por ciento (10%) sobre el puntaje total en [CONSIGNAR EL ÍTEM O ÍTEMS, SEGÚN CORRESPONDA, EN LOS QUE SE SOLICITA LA BONIFICACIÓN] debido a que los domicilios de todos los integrantes del consorcio se encuentran ubicados en la provincia o provincias colindantes donde se ejecuta la prestación.

[CONSIGNAR CIUDAD Y FECHA]

.....
**Firma, Nombres y Apellidos del representante
común del consorcio**

Importante

- *Para asignar la bonificación, el órgano encargado de las contrataciones o el comité de selección, según corresponda, verifica el domicilio consignado de los integrantes del consorcio, en el Registro Nacional de Proveedores (RNP).*
- *Para que un consorcio pueda acceder a la bonificación, cada uno de sus integrantes debe cumplir con las condiciones establecidas en el literal f) del artículo 50 del Reglamento.*

ANEXO Nº 11

SOLICITUD DE BONIFICACIÓN DEL CINCO POR CIENTO (5%) POR TENER LA CONDICIÓN DE MICRO Y PEQUEÑA EMPRESA

Señores

[CONSIGNAR ÓRGANO ENCARGADO DE LAS CONTRATACIONES O COMITÉ DE SELECCIÓN, SEGÚN CORRESPONDA]

ADJUDICACIÓN SIMPLIFICADA Nº [CONSIGNAR NOMENCLATURA DEL PROCEDIMIENTO]

Presente.-

Mediante el presente el suscrito, postor y/o Representante legal de [CONSIGNAR EN CASO DE SER PERSONA JURÍDICA], solicito la asignación de la bonificación del cinco por ciento (5%) sobre el puntaje total obtenido, debido a que mi representada cuenta con la condición de micro y pequeña empresa.

[CONSIGNAR CIUDAD Y FECHA]

.....
**Firma, Nombres y Apellidos del postor o
Representante legal o común, según corresponda**

Importante

- Para asignar la bonificación, el órgano encargado de las contrataciones o comité de selección, según corresponda, verifica la página web del Ministerio de Trabajo y Promoción del Empleo en la sección consulta de empresas acreditadas en el REMYPE en el link <http://www2.trabajo.gob.pe/servicios-en-linea-2-2/>.
- Para que un consorcio pueda acceder a la bonificación, cada uno de sus integrantes debe cumplir con la condición de micro y pequeña empresa.

ANEXO Nº 12

**AUTORIZACIÓN DE NOTIFICACIÓN DE LA DECISIÓN DE LA ENTIDAD SOBRE LA
SOLICITUD DE AMPLIACIÓN DE PLAZO MEDIANTE MEDIOS ELECTRÓNICOS DE
COMUNICACIÓN**

(DOCUMENTO A PRESENTAR EN EL PERFECCIONAMIENTO DEL CONTRATO)

Señores

**[CONSIGNAR ÓRGANO ENCARGADO DE LAS CONTRATACIONES O COMITÉ DE SELECCIÓN,
SEGÚN CORRESPONDA]**

ADJUDICACIÓN SIMPLIFICADA Nº [CONSIGNAR NOMENCLATURA DEL PROCEDIMIENTO]

Presente.-

El que se suscribe, [.....], postor adjudicado y/o Representante Legal de [CONSIGNAR EN CASO DE SER PERSONA JURÍDICA], identificado con [CONSIGNAR TIPO DE DOCUMENTO DE IDENTIDAD] Nº [CONSIGNAR NÚMERO DE DOCUMENTO DE IDENTIDAD], autorizo que durante la ejecución del contrato se me notifique al correo electrónico [INDICAR EL CORREO ELECTRÓNICO] lo siguiente:

- ✓ Notificación de la decisión de la Entidad respecto a la solicitud de ampliación de plazo.

[CONSIGNAR CIUDAD Y FECHA]

.....
**Firma, Nombres y Apellidos del postor o
Representante legal o común, según
corresponda**

Importante

La notificación de la decisión de la Entidad respecto a la solicitud de ampliación de plazo se efectúa por medios electrónicos de comunicación, siempre que se cuente con la autorización correspondiente y sea posible obtener un acuse de recibo a través del mecanismo utilizado.